

Ц. 49а

I
5113

X-3



ОБЗОРЪ ПЕТРОВСКОЙ ГУБЕРНИИ за 1910 годъ.



Библиотека Восточнаго
Статистическаго Управления
мес. ~~Октя~~ 1924
Инд. № 43650
Шифр. № _____

ПЕТРОВЪ.

Печатано въ Губернской Типографіи.

1911

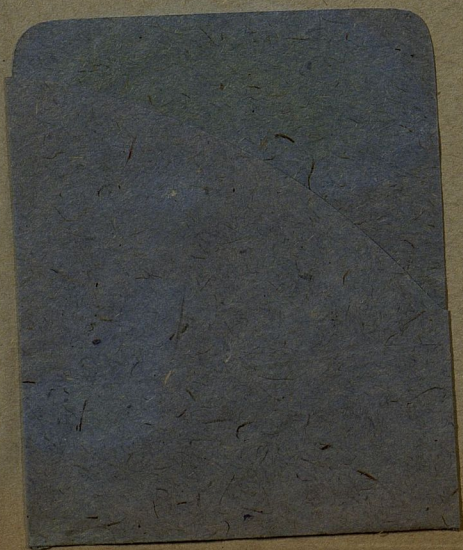

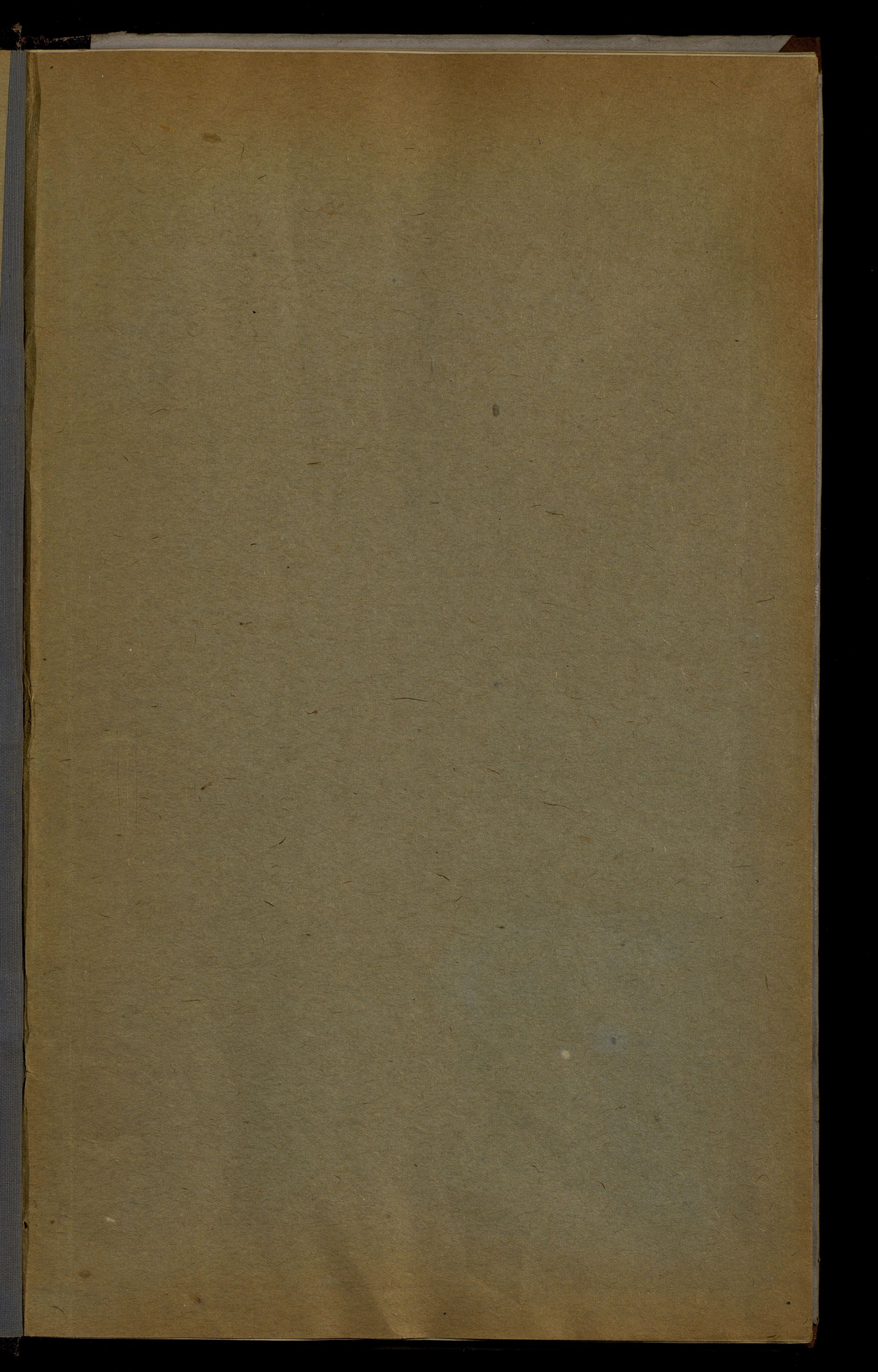

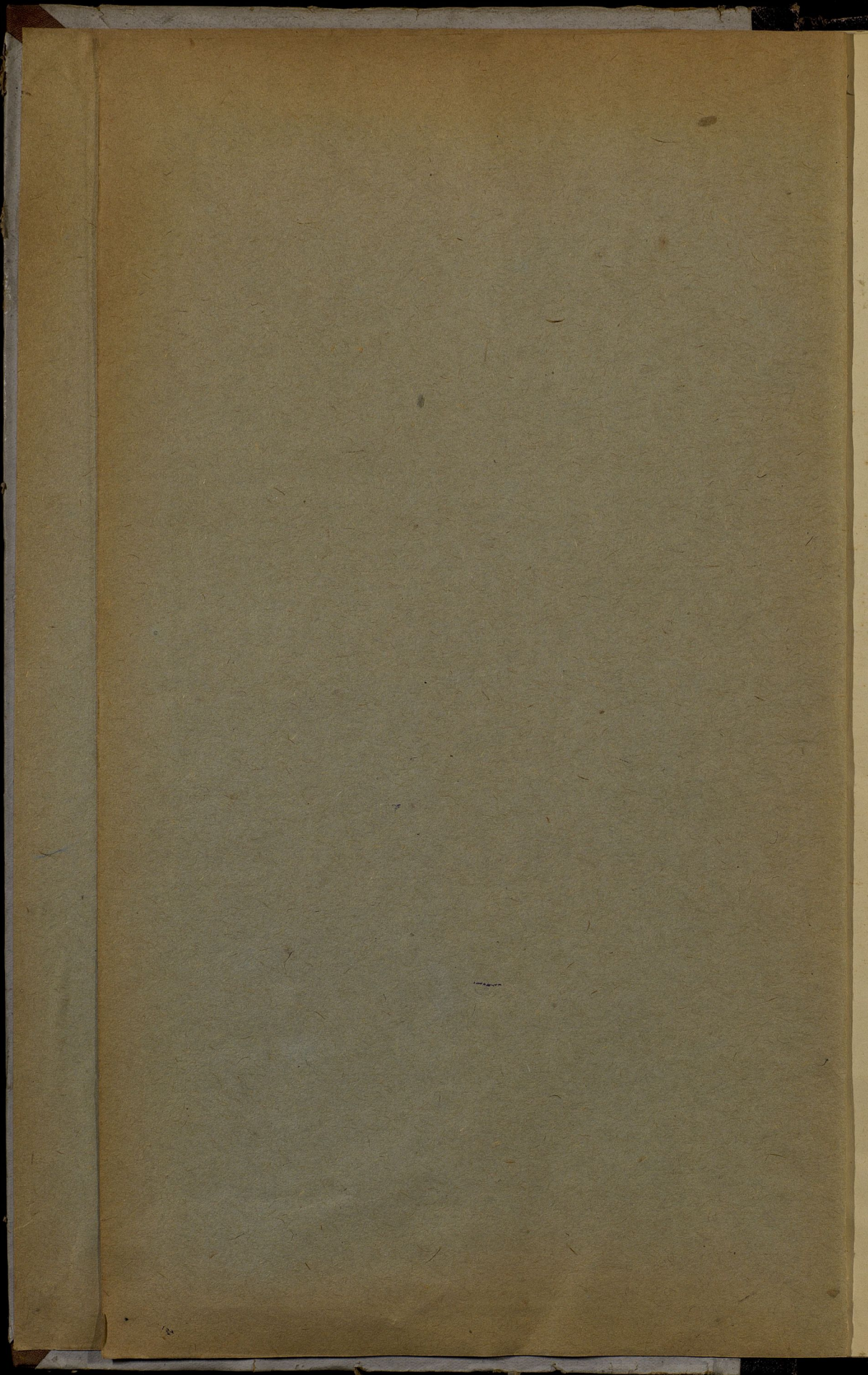

I
5113

~~Ц-480~~
~~8-3~~
197



1

ОБЗОРЪ ПЕТРОКОВСКОЙ ГУБЕРНИИ

за 1910 годъ.

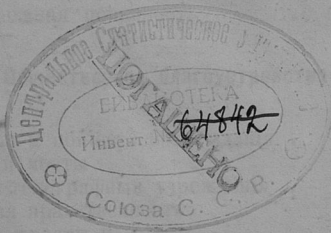

ПЕТРОКОВЪ.

Печатано въ Губернской Типографіи.

1911

127

30 1938

Госуд. публичная
историческая
библиотека РСФСР
№ 34392 1981 г.

О Г Л А В Л Е Н І Е.

Общія свѣдѣнія о губерніи стр. 1

I. Естественныя и производительныя силы губерніи и эконоическая дѣятельность ея населенія.

а) Земледѣліе	2
Лѣсоводство	5
б) Промышленность фабричная и заводская	6
в) Торговля	19
г) Движеніе населенія	25

II. Подати и повинности.

A) Окладные и неокладные подати и сборы	26
B) Государственные и губернскіе сборы:	
а) Транспортный сборъ	26
б) Сборъ по застрахованію скота	27
в) Дорожный сборъ	27
г) Страховой сборъ	29
B) Городскіе доходы и расходы	29
Божничный сборъ	30
Училищный сборъ	30
Г) Акцизные сборы	30
Д) Отправленіе натуральныхъ повинностей:	
а) Военская повинность	32
б) Квартирная повинность	34
в) Подводная повинность	34
г) Дорожная повинность	35

III. Общественное благоустройство и благочиніе.

а) Казенныя и общественныя зданія	36
б) Дороги и мосты	36
в) Почтово-телеграфныя учрежденія	41
г) Народная нравственность	42
д) Тюремы, аресты и этапы	43
е) Пожары	50

IV. Народное здравіе и общественное призрѣніе.

а) Врачи	51
б) Эпидеміи и эпизоотіи	53

в) Насильственные и случайныя смерти . . .	54
г) Больницы и благотворительныя заведенія . . .	54
д) Благотворительныя общества . . .	57

V. Народное просвѣщеніе . . . 59

VI. Крестьянское дѣло. . . 65

ОТДѢЛЕНІЕ

Вѣдомости, приложенныя къ обзору губерніи.

О посѣвѣ и урожаѣ хлѣбныхъ—№ 1.	
О фабрикахъ и заводахъ—№ 2.	
О движеніи населенія—№ 3а и № 3б.	
О поступленіи сборовъ и распредѣленіи недоимокъ № 4а и 4б.	
О числѣ и родѣ преступленій—№ 5.	
О пожарахъ—№ 6.	
О насильственныхъ и случайныхъ смертяхъ—№ 7.	
О числѣ учебныхъ заведеній и учащихся—№ 8.	
О доходахъ и расходахъ городскихъ кассъ—№ 9а.	
О состояніи запаснаго капитала городскихъ кассъ—№ 9б.	
Доходы и расходы божничныхъ кассъ.	
Поступленія училищнаго сбора.	
Свѣдѣнія о ходѣ акцизнаго дѣла.	
Объ эпидемическихъ болѣзняхъ.	

1) Отдѣленіе по земледѣлію и садоводству.	
2) Отдѣленіе по животноводству.	
3) Отдѣленіе по рыболовству.	
4) Отдѣленіе по охотничьему промыслу.	
5) Отдѣленіе по промысламъ.	
6) Отдѣленіе по торговлѣ.	
7) Отдѣленіе по промышленности.	
8) Отдѣленіе по ремесламъ.	
9) Отдѣленіе по торговлѣ и промышленности.	
10) Отдѣленіе по торговлѣ и промышленности.	
11) Отдѣленіе по торговлѣ и промышленности.	
12) Отдѣленіе по торговлѣ и промышленности.	
13) Отдѣленіе по торговлѣ и промышленности.	
14) Отдѣленіе по торговлѣ и промышленности.	
15) Отдѣленіе по торговлѣ и промышленности.	
16) Отдѣленіе по торговлѣ и промышленности.	
17) Отдѣленіе по торговлѣ и промышленности.	
18) Отдѣленіе по торговлѣ и промышленности.	
19) Отдѣленіе по торговлѣ и промышленности.	
20) Отдѣленіе по торговлѣ и промышленности.	

III. Отдѣленіе по торговлѣ и промышленности.	
1) Отдѣленіе по торговлѣ и промышленности.	
2) Отдѣленіе по торговлѣ и промышленности.	
3) Отдѣленіе по торговлѣ и промышленности.	
4) Отдѣленіе по торговлѣ и промышленности.	
5) Отдѣленіе по торговлѣ и промышленности.	
6) Отдѣленіе по торговлѣ и промышленности.	
7) Отдѣленіе по торговлѣ и промышленности.	
8) Отдѣленіе по торговлѣ и промышленности.	
9) Отдѣленіе по торговлѣ и промышленности.	
10) Отдѣленіе по торговлѣ и промышленности.	
11) Отдѣленіе по торговлѣ и промышленности.	
12) Отдѣленіе по торговлѣ и промышленности.	
13) Отдѣленіе по торговлѣ и промышленности.	
14) Отдѣленіе по торговлѣ и промышленности.	
15) Отдѣленіе по торговлѣ и промышленности.	
16) Отдѣленіе по торговлѣ и промышленности.	
17) Отдѣленіе по торговлѣ и промышленности.	
18) Отдѣленіе по торговлѣ и промышленности.	
19) Отдѣленіе по торговлѣ и промышленности.	
20) Отдѣленіе по торговлѣ и промышленности.	

IV. Народное здравіе и общественное призваніе.	
1) Народное здравіе и общественное призваніе.	
2) Народное здравіе и общественное призваніе.	
3) Народное здравіе и общественное призваніе.	
4) Народное здравіе и общественное призваніе.	
5) Народное здравіе и общественное призваніе.	
6) Народное здравіе и общественное призваніе.	
7) Народное здравіе и общественное призваніе.	
8) Народное здравіе и общественное призваніе.	
9) Народное здравіе и общественное призваніе.	
10) Народное здравіе и общественное призваніе.	
11) Народное здравіе и общественное призваніе.	
12) Народное здравіе и общественное призваніе.	
13) Народное здравіе и общественное призваніе.	
14) Народное здравіе и общественное призваніе.	
15) Народное здравіе и общественное призваніе.	
16) Народное здравіе и общественное призваніе.	
17) Народное здравіе и общественное призваніе.	
18) Народное здравіе и общественное призваніе.	
19) Народное здравіе и общественное призваніе.	
20) Народное здравіе и общественное призваніе.	

ОБЗОРЪ

ПЕТРОКОВСКОЙ ГУБЕРНИИ

за 1910 годъ.

Общія свѣдѣнія о губерніи.

Петроковская губернія расположена между 9°38' и 11°43' зап. долготы (отъ Пулкова) и 50°34' и 52°0' сѣв. широты; граничитъ съ Калишской, Варшавской, Радомской и Кѣлецкой губерніями, съ Пруссією (Верхняя Силезія) и на небольшомъ протяженіи съ Австрією (Галиція); по очертанію площади, губернія представляетъ собою длинную, узкую полосу, идущую съ сѣверо-востока къ юго-западу.

Общая площадь губерніи, по вычисленіямъ Стрѣльбицкаго, равняется 10763,4 квадр. верстъ. По уѣздамъ площадь эта распредѣляется въ слѣдующемъ порядкѣ: Петроковскій уѣздъ 1834,3 кв. в., Новорадомскій 1856,8 кв. в., Ченстоховскій 1690,9 кв. в., Ласкій 1232,7 кв. в., Бендинскій 1200,6 кв. в., Равскій 1141,4 кв. в., Брезинскій 981,6 кв. в. и Лодзинскій 825,1 кв. верстъ.

Въ составъ губерніи входятъ: одинъ (1) губернский городъ, семь (7) уѣздныхъ, четыре (4) заштатныхъ города (Пабянице, Згержъ, Томашовъ, Сосновицы), 151 гмина, 40 посадовъ и 2850 селеній, а именно:

Названіе уѣздовъ.	Число городовъ.	Число гминъ.	Въ составѣ послѣднихъ.	
			Посадовъ.	Селеній.
Бендинскій . . .	2	20	8	187
Брезинскій . . .	2	15	5	274
Ласкій	2	18	3	280
Лодзинскій . . .	2	19	5	400
Новорадомскій .	1	24	4	292
Петроковскій . .	1	21	6	939
Равскій	1	13	3	264
Ченстоховскій . .	1	21	6	214
Итого	12	151	40	2850

1. Естественныя и производительныя силы губерніи и экономическая дѣятельность ея населенія.

а) Земледѣліе.

(Прилагается ведомость № 1).

По разработаннымъ Центральнымъ Статистическимъ Комитетомъ даннымъ, общій урожай главныхъ, культивируемыхъ повсемѣстно въ губерніи, озимыхъ и яровыхъ хлѣббовъ и картофеля въ отчетномъ году выражается слѣдующими цифрами:

	Въ пудахъ:	
	Посѣяно.	Собрано.
озимой пшеницы	347794	2283968
" ржи	2766689	15599361
" ячменя	483677	2932410
гороха	112427	610605
гречихи	47477	284197
проса	11523	153641
Итого	3769587	21864182
овета	1182591	6715387
картофеля	15403548	87984818

Урожай прочихъ хлѣббовъ, культура коихъ въ губерніи мало распространена, выражается въ слѣдующихъ цифрахъ:

	Въ пудахъ:	
	Посѣяно.	Собрано.
яровой пшеницы	344	1670
" ржи	14626	67139
Итого	14970	68809

Изъ числа этихъ хлѣббовъ только яровая рожь, въ небольшомъ сравнительно количествѣ, культивируется во всѣхъ уѣздахъ; яровая пшеница—въ Бендинскомъ уѣздѣ.

Урожай всѣхъ продовольственныхъ хлѣбовъ выражается въ суммахъ:

посѣяно	3769587	собрано	21864182
	14970		68809
	<u>3784557</u>		<u>21932991</u>

Подъ посѣвы было занято земли въ десятинахъ:

	Крестьян-ской.	Владѣльче-ской.
озимой ржи	144699	98009
„ пшеницы	9797	19404
ячменя	26508	19243
овса	64799	48709
гороха	4969	4636
гречихи	1856	3581
проса	1662	601
картофеля	85554	49032
яровой ржи	835	467
„ пшеницы	9	20

За вычетомъ сѣмянъ чистый сборъ составилъ:

продовольственныхъ хлѣбовъ	21932991
	<u>— 3784557</u>
	<u>18148434</u>

картофеля	87984818
	<u>— 15403548</u>
	<u>72581270</u>

овса	6715387
	<u>— 1182591</u>
	<u>5532796</u>

Принимая въ разчетъ все населеніе губерніи (2121906), чистый сборъ на душу составилъ 8,55 пудовъ продовольственныхъ хлѣбовъ и 34,2 пудовъ картофеля, что обезпечивало продовольствіе населенія по принятой продовольственной нормѣ (15 пудовъ хлѣба), считая 4 пуда картофеля соответствующимъ по питательности 1 пуду хлѣба.

Сборъ на душу сельскаго населенія (129050) составилъ 14 пудовъ хлѣба и 56 пудовъ картофеля.

Заработная плата на собственныхъ харчахъ работника въ отчетномъ году была такова:

а) Во время посѣвовъ.	Конному работнику съ одной и двумя лошадыми.	} отъ 2 р. — к. до 4 р. — к.
	Пѣшей работницѣ	отъ — р. 20 к. до — р. 60 к.

б) Во время сенокоса.	Конному работ- нику съ одной и двумя лошадьми	отъ 1 р. 20 к. до 4 р.—к.
		Пѣшему работ- нику
	Пѣшей работ- ницѣ	отъ — р. 25 к. до — р. 60 к.

в) Во время жатвы.	Конному работ- нику съ одной и двумя лошадьми	отъ 1 р. — к. до 3 р.
		Пѣшему работ- нику
	Пѣшей работ- ницѣ	отъ — р. 25 к. до — р. 60 к.

Урожай сѣна опредѣлился въ слѣдующихъ размѣ-
рахъ:

Съ заливныхъ луговъ.		
У ѣ з д ы.	Площадь въ десят.	Сборъ въ пу- дахъ.
Петроковскій	3204	529620
Бендинскій	3033	527696
Брезинскій	1398	203900
Ласкій	3863	645578
Лодзинскій	1530	318460
Новорадомскій	5335	721531
Равскій	1631	218950
Ченстоховскій	3354	482346
И т о г о	23348	3648081

Съ незаливныхъ луговъ.		
У ѣ з д ы.	Площадь въ десят.	Сборъ въ пу- дахъ.
Петроковскій	8184	1102022
Бендинскій	5962	977296
Брезинскій	1828	284010
Ласкій	4721	645893
Лодзинскій	2673	552103
Новорадомскій	9990	1231420
Равскій	3814	501628
Ченстоховскій	6641	1023687
И т о г о	43813	6318059
В с е г о	67161	9966140

Лѣсоводство.

Общая площадь лѣсовъ, за исключеніемъ казенныхъ, составляла:

уѣзды:	десятины:
Петроковскій	владѣльческихъ 22150
	крестьянскихъ 2542 ¹ / ₂
	общественныхъ 1458
Бендинскій	влад. 11881
	крест. 7020
	общ. 1533
Брезинскій	влад. 5982
	крест. 106
	общ. 25
Ласкій	влад. 15431
	крест. 605
	общ. 19002
Лодзинскій	влад. 6162
	крест. 102
	общ. 1232
Новорадомскій	влад. 31775
	крест. 4036
	общ. 1441
Равскій	влад. 6510
	крест. 1540
	общ. 597
Ченстоховскій	влад. 23049
	крест. 1083
	общ. 1161 ¹ / ₂
И т о г о	влад. 122940
	крест. 17034 ¹ / ₂
	общ. 26449 ¹ / ₂
В с е г о 166424

Кромѣ того имѣлось 13164 десятины лѣсовъ, состоящихъ въ вѣдѣніи Управленія Княжества Ловичскаго, изъ коихъ 1781 дес. въ Брезинскомъ и 11383 дес. въ Равскомъ уѣздахъ.

Общая площадь лѣсовъ, состоящихъ въ вѣдѣніи казеннаго лѣснаго управленія, опредѣлилась въ 69313,44 д.

Распределеніе лѣсовъ, по праву собственности и по ихъ назначенію, видно изъ нижеслѣдующихъ цифръ:

- 1) лѣса, принадлежащіе казнѣ всецѣло 53525,94 дес.
- 2) лѣса, состоящіе въ спорѣ между казною и частными лицами 209 „
- 3) лѣса, приписанные къ постороннимъ вѣдомствамъ 8,55 „
- 4) лѣса маіоратные 13813,75 „
- 5) лѣса частные, проданные на условіяхъ веденія въ нихъ правильнаго лѣснаго хозяйства 1756,20 „

Искусственное лѣсоразведеніе произведено было въ отчетномъ году на пространствѣ 578,25 дес.

Общая сумма валоваго дохода, вырученная въ отчетномъ году съ казенныхъ лѣсовъ и оброчныхъ статей, простиралась до 871426 р. 24 к.

Общая сумма расхода, произведеннаго въ 1910 году, выразилась въ 61836 р. 67 к.

За вычетомъ изъ поступившаго въ отчетномъ году валоваго дохода общей суммы расхода за то же время, получается чистый денежный доходъ въ 809589 р. 57 к.

Промышленность фабричная и заводская.

Промышленность губерніи распадается на двѣ главныя отрасли: фабрично-заводскую и горно-заводскую.

Состояніе фабрично-заводской промышленности за 1910 г. Въ отчетномъ году число дѣйствовавшихъ промышленныхъ заведеній, подчиненныхъ надзору Фабричной Инспекціи, опредѣлилось въ 1199, что представляетъ, по сравненію съ прошлымъ годомъ, увеличеніе на 153, т. е. на 14,6% заведеній, при этомъ вновь открывшихся зарегистрировано 224 заведенія, преимущественно мелкаго типа, съ среднимъ числомъ рабочихъ около 25 человекъ.

Общее число рабочихъ къ концу года составляетъ 156052 человекъ, противъ 144523 человекъ прошлаго года; такимъ образомъ, число рабочихъ увеличилось въ отчетномъ году на 11529 человекъ.

При разсмотрѣніи полувозрастнаго состава рабочихъ къ концу отчетнаго года оказывается, что число малолѣтнихъ рабочихъ увеличилось на 135 чел., а именно: малолѣтнихъ мужскаго пола на 113 чел., женскаго пола на 22 чел.

Число подростковъ увеличилось на 2679 человекъ.

Численность взрослыхъ рабочихъ увеличилась на 8733 чел., причемъ число мужчинъ увеличилось на 7091, число взрослыхъ работницъ увеличилось на 1642.

Техническое оборудованіе промышленныхъ заведеній за 1910 г. выражается слѣдующими цифровыми данными: число подлежащихъ надзору Фабричной Инспекціи паровыхъ котловъ составило къ концу года 1959, увеличившись по сравненію съ 1909 г. на 108. Изъ этого общаго количества къ числу фабрично-заводскихъ относятся 1798 котловъ.

Число разрѣшенныхъ, въ теченіи отчетнаго года, къ установкѣ паровыхъ котловъ 206.

Поводы жалобъ и просьбъ рабочихъ распредѣлялись за истекшій годъ въ томъ же порядкѣ, какъ и за предыдущій годъ. Наибольшее число претензій рабочихъ было вызвано невыдачей или недовольствомъ разнѣра вознагражденія за утрату здоровья, отказомъ отъ работы до срока, невыдачей или задержаніемъ заработка, неправильнымъ его исчисленіемъ, нарушеніемъ условий, касающихся продолжительности рабочаго времени и сокращеніемъ рабочаго времени.

Постоянство этихъ поводовъ изъ года въ годъ вызывается наиболѣе непосредственной связью съ матеріальнымъ положеніемъ рабочихъ.

Въ общемъ число случаевъ жалобъ и просьбъ по сравненію съ предыдущимъ годомъ значительно возросло: 2386 на 2911, но при этомъ число рабочихъ, коими были заявлены претензіи, упало съ 4911 на 4414, что обусловливалось уменьшеніемъ числа коллективныхъ жалобъ и просьбъ.

Общее число зарегистрированныхъ несчастныхъ случаевъ въ отчетномъ году, по сравненію съ прошлымъ годомъ, увеличилось съ 6683 до 7683, что объясняется для даннаго отчетнаго года оживленіемъ промышленности и связаннымъ съ нимъ увеличеніемъ числа рабочихъ на крупныхъ фабрикахъ и заводахъ въ южной части губерніи.

Въ теченіе отчетнаго 1910 года въ Петроковской губерніи разрабатывалось 40 копей по добычѣ каменнаго и бурого угля, дѣйствовали 10 заводовъ, производившихъ чугуны, литой и сварочный полупродуктъ, торговое желѣзо, великія стальные и желѣзные издѣлія и отливки, отливки изъ чугуна и мѣди, сырой цинкъ и эмалированную желѣзную посуду; равнымъ образомъ велись работы на 15 рудникахъ по добычѣ бурого желѣзняка, сферосидеритовъ и глинистаго желѣзняка, и добывался известнякъ, доломитъ и известковый шпатель на 75 каменоломняхъ.

Ископаемаго угля было добыто 333.169.106 пуд. каменнаго и 7.446.034 пуд. бурого, а всего 340.615.140 пудовъ.

Количество добытаго угля по отдѣльнымъ копаниямъ показано въ нижеслѣдующей таблицѣ:

№	Наименованіе копи.	Мѣстонахожденіе копи.	Наименованіе владѣльцевъ.	Добыто угля.		Противъ 1909 г.	
				Каменнаго.	Бурого.	Больше.	Менше.
				Пудовъ.		Пудовъ.	
БЕНДИНСКІЙ ОКРУГЪ.							
1	Сатурнъ	Челядзь	Горнопромышленное Общество "Сатурнъ"	40.579.012	—	—	2.139.312
2	Антонъ	Лагиша	Ф. Шенъ и Н-ки П. Лямпрехта	6.652.878	—	1.265.436	—
3	Гродзецъ	Гродзецъ	Станиславъ Цѣхановскій	3.187.061	—	651.462	—
4	Гродзецкое Общество	"	Гродзецкое Общество	29.326.726	—	—	311.924
5	Андрей III	Лагиша	Г. Вржосекъ	2.144.979	—	821.987	—
6	Андрей	Стржижовице	Горнопромышленное Общество "Графъ Ренардъ"	1.812.189	—	535.246	—
7	Фаддей	Исары	Аренд. Франко-Русское Горн. Общество	1.217.060	—	—	1.495.775
8	Альма	Лагиша	Горнопромышленное Общество "Альма"	121.621	—	117.421	—

№	Наименование копи.	Место нахождения копи.	Наименование владельца.	Добыто угля.		Противъ 1909 г.	
				Каменнаго.	Бураго.	Болше.	Менше.
				П у д о в ь.		П у д о в ь.	
ГРАНИЦНИЙ ОКРУГЪ.							
9	Казимиръ	Поромбка	Варшавск. 0-во каменноугольн. и горнозавод. промышлен.	35.840.550	—	3.240.930	—
10	Феликсъ	Нѣмце	"	614.270	—	—	291.055
11	Яковъ	Грабощинъ	"	1.861.110	—	610.452	—
12	Станиславъ	"	"	42.133	—	14.622	—
13	Флора	Голоногъ	Акціонерное Общество „Флора“	16.619.988	—	—	265.606
14	Станиславъ	"	Станиславъ Хильчинскій	650.242	—	—	236.642
15	Флоріанъ	Домброва	Иосифъ Шонертъ	372.270	—	214.860	—
16	Америка	"	Лесецкій, Квѣценъ и Влешинскій	179.053	—	151.901	—
17	Николай	Голоногъ	Людвикъ и Иосифъ Вартаки	43.776	—	43.776	—
18	Нерада	Нерада	Петръ Стрешевскій	—	1.175.488	—	532.753
19	Феодоръ	Голуховице	Георихъ Бердтъ	—	286.634	—	77.068
20	Поремба	Поремба	Акціонерное Об-во „Поремба“	—	3.464.750	930.600	—
21	Казимиръ II	Бяновице	Фердинандъ Слонимскій	—	146.963	106.763	—
22	Элька	Кузница	Конрадъ Модзелевскій	—	350.000	181.580	—
23	Елена	Заверце	Акціонерное Об-во Сосновицкихъ заводовъ	—	2.012.390	528.031	—
24	Камиля	Ценговице	Моркисъ, Шлензакъ и Виттъ	—	59.810	59.810	—
ДОМБРОВСКИЙ ОКРУГЪ.							
25	Парижъ	Домброва	Французско-Итальянское Об-во	22.483.272	—	414.143	—
26	Кошелевъ	"	"	10.483.403	—	1.381.474	—
27	Реденъ	"	Аренд. Франко-Русское Горн. Общество	12.320.174	—	—	627.759
ЗАГУРНСКИЙ ОКРУГЪ.							
28	Георгъ	Нивка	0-во каменноугол. копей, рудниковъ и заводовъ въ Соснов.	20.835.118	—	—	6.508.919
29	Климонтовъ	Климонтовъ	"	8.101.928	—	2.186.386	—
30	Игнатій	Загурже	"	10.083.781	—	—	4.221.051
31	Альвина	Нивка	Аренд. Ярославъ Рыдзевскій	491.712	—	—	13.338
32	Елена	"	Аренд. Янъ Тренка, Сигизмундъ Шонертъ	29.037	—	—	806.725
33	Флець Рудольфъ	"	Аренд. Иосифъ Стржалковскій	2.301.286	—	161.230	—
34	Идвига	"	Аренд. Станиславъ Модзелевскій	6.286.416	—	1.314.955	—
35	Поромбка	Загурже	"	1.502.910	—	66.260	—
36	Ваньчикувъ	"	Аренд. Андрей Зелинскій	302.480	—	—	81.790
37	Кароль	"	Аренд. Карлъ Грабянскій	1.836.157	—	437.031	—
СОСНОВИЦКИЙ ОКРУГЪ.							
38	Графъ Ренардъ	Сельце	Горнопромышлен. 0-во „Графъ Ренардъ“	32.524.206	—	—	3.006.006
39	Челядзъ	Челядзъ	Анонимное 0-во „Челядзъ“	30.093.642	—	—	1.273.244
40	Викторъ	Мглавице	0-во каменноугольныхъ копей въ Сосновицахъ	32.228.667	—	4.773.342	—

Изъ данныхъ этой таблицы можно усмотрѣть, что производительность, по сравненію съ 1909 годомъ, возрасла на 18 копейхъ, причѣмъ увеличеніе это измѣнилось въ предѣлахъ отъ 1.9% (копь Парижъ) до 279% (копь Альма); на 14 копейхъ производительность уменьшилась

въ общемъ на 21.266.119 пуд., что составляетъ 10%, причемъ уменьшеніе измѣнилось въ предѣлахъ отъ 1,1% (копь Гродзецкаго Общества), до 97% (копь Гродзецкаго Общества), до 97% (копь Елена въ Нивкѣ).

Вновь открыты работы на копи „Николай“, доставившей 43776 пудовъ угля; приостановлены работы на копияхъ „Иванъ и Флорида“ въ Границкомъ Горномъ Округѣ, доставившихъ въ 1909 году 1.801.537 пудовъ. Въ общемъ, добыча каменнаго угля уменьшилась въ отчетномъ году на 3.573.427 пудовъ.

Производительность бурога угля на 4 копияхъ увеличилась на 1.746.974 пуда или на 41%; на 2 копияхъ уменьшилась на 609821 пудъ или на 30%; новая копь „Камилла“ доставила 59.810 пудовъ. Въ общемъ, добыча бурога угля возросла на 1.196.963 пуда, что составляетъ 19%.

Отчетный годъ оказался не изъ благоприятныхъ для каменной промышленности. Добыча каменнаго угля уменьшилась, по сравненію съ 1909 годомъ, болѣе чѣмъ на 3 съ половиною милліона, но всетаки оказалась больше добычи за все остальные годы; къ тому же уменьшеніе производительности копей, начавшееся еще въ концѣ 1909 года; было замѣтно, главнымъ образомъ, только въ первой половинѣ отчетнаго года, тогда какъ во второй половинѣ добыча стала съ мѣсяца на мѣсяцъ возрастать и въ декабрѣ превысила соотвѣтственную добычу 1909 года на 11%; въ 1911 году можно ожидать нѣкоторыхъ перемѣнъ къ лучшему.

Каменный уголь сбывался главнѣйше въ Царствѣ Польскомъ и въ Западномъ Краѣ для надобностей казенныхъ и частныхъ желѣзныхъ дорогъ, чугуноплавильныхъ, желѣзодѣлательныхъ, шерстяныхъ механическихъ и другихъ фабрикъ, а также продавался частнымъ потребителямъ для отопленія квартиръ. Цѣны на уголь держались довольно устойчивыя, немногимъ лишь ниже цѣнъ 1909 года и составляли въ среднемъ около 8 коп. за пудъ. Спросъ вообще не понижался, на сорта же средніе и мелкіе, наоборотъ, значительно даже усилился, что вызвало нѣкоторое повышеніе цѣнъ на орѣшникъ и каменную мелочь. Запасы угля на копияхъ уменьшились къ концу отчетнаго года до 1,6 милліоновъ пудовъ, противъ 3,1 милліоновъ въ декабрѣ 1909 года.

Перевозка каменнаго угля производилась по Варшавско-Вѣнской и Привислинскимъ желѣзнымъ дорогамъ, имѣющимъ непосредственное сообщеніе съ копиями, а также по Фабрично-Модзинской, Калишской, Сѣверо-Западнымъ и другимъ дорогамъ.

Вывозъ по желѣзнымъ дорогамъ не встрѣчалъ въ отчетномъ году особенныхъ препятствій, возникавшихъ прежде вѣдѣтвѣ недостаточнаго количества поставляемыхъ дорогами для нагрузки вагоновъ. Нѣкоторыя затрудненія возникали лишь по прежнему вѣдѣтвѣ требованія желѣзныхъ дорогъ о немедленной выгрузкѣ прибывшихъ на станціи вагоновъ не только въ будничные,

но и въ праздничные и воскресные дни, что противорѣчить требованіямъ „Правиль о продолжительности и распределеніи рабочаго времени на горныхъ заводахъ и промыслахъ“. Точно также оказалось весьма неудобнымъ и убыточнымъ для копей исполненіе нѣкоторыхъ требованій Привислинскихъ желѣзныхъ дорогъ относительно перегрузки угля на станціи Голоночь изъ узкоколейныхъ вагоновъ въ ширококолейные. На оба эти затрудненія обращено было вниманіе VII Съѣзда Горнопромышленниковъ Царства Польскаго, постановившемъ обратиться къ властямъ съ соответственными ходатайствами.

Главнымъ рынкомъ сбыта для каменнаго угля остаются по прежнему Варшава и Лодзь, хотя впрочемъ возрастаетъ постоянно количество угля, поставляемаго и въ провинціальныя города: Кѣльцы, Радомъ, Люблинъ, Петроковъ, Ченстоховъ и пр., и въ другіе промышленныя центры. Крупные и средніе сорта отправляются также отчасти въ Бѣлостокъ, Вильну, Москву и Одессу.

Въ отчетномъ году вывезено въ Имперію всего около 11,4 милліоновъ пудовъ.

За границу, главнымъ образомъ въ Австрію, вывезено всего около 5,3 милліоновъ пудовъ.

На копяхъ израсходовано для отопленія котловъ, выдачи рабочимъ и служащимъ и проч. всего около 33,7 милліоновъ пудовъ, что составляетъ 10% добычи.

Остальное количество добытаго угля продано желѣзнымъ дорогамъ и другимъ покупателямъ, причемъ на долю желѣзныхъ дорогъ приходится . . . 20,2%
на долю заводовъ и фабрикъ приходится . . . 48,2%
на долю частныхъ потребителей приходится . . . 31,6%

Бурый уголь расходовался въ количествѣ около 610 тысячъ пудовъ на копяхъ, остальная часть добычи продавалась главнѣйше крестьянамъ для отопленія, а также направлялась на кирпиче-обжигательныя заводы и мануфактурныя и другія фабрики, преимущественно въ пос. Заверце. За границу отправлено 915 пудовъ.

При производствѣ горныхъ работъ на каменноугольныхъ и буроугольныхъ копяхъ израсходовано въ отчетномъ году: динамита 14.058 пуд. 13 фунт., пороха—53.369 пуд. 7 фунт., фитилей 412.212 круговъ и капсюлей 1.298.975 штукъ и 260 пудовъ мѣдзянкита.

Сверхъ сего, на заводѣ Гута Банкова израсходовано 26 пудовъ 16 фунтовъ динамита, 151 кругъ фитиля и 1331 капсюлей, на копи Георгъ 1.419 пуд. 10 фунт. карбонита, 192 пуд. 17 фунт. нобелита, 271.000 автоматическихъ запаловъ тренія и 78.408 зажигательныхъ лентъ.

Кромѣ того, при проведеніи полотна Кѣлецко-Гербской жел. дороги въ Андреевскомъ уѣздѣ израсходовано 160 пудовъ 26 фунт. мѣдзянкита.

Приобрѣтеніе горнопромышленниками динамита и пороха съ принадлежностями къ нимъ изъ заграницы про-

изводится съ особаго каждый разъ разрѣшенія Министерства, полученіе же пороха, фитилей и капсулей изъ Заверцевскаго порохового склада, а равно обмѣнъ взрывчатыхъ веществъ между отдѣльными копами и рудниками и перевозка этихъ матеріаловъ изъ одного Горнаго Округа въ другой совершаются по удостовѣреніямъ, выдаваемымъ Окружными Инженерами и по распоряженіямъ Западнаго Горнаго Управленія.

Для храненія взрывчатыхъ веществъ въ Петроковской губерніи имѣется 14 большіхъ магазиновъ, вмѣстимостью на 150 пуд. каждый, на кояхъ „Сатурнъ“, Гродзецкаго Общества „Казиміръ“, „Флора“, „Парижъ“ и „Коселевъ“ (одинъ общій магазинъ), „Редень“, „Георгъ“, „Климонтовъ“ (два магазина), „Игнатій“, „Графъ Ренардъ“ (два магазина) „Челядзь“ „Викторъ“. Магазины копи „Иванъ“ закрыты. На кояхъ „Антонъ“ и „Гродзецъ“ имѣются два магазина на 100 пудовъ каждый. Причемъ, однако, въ послѣднемъ, по приказанію военныхъ властей, взрывчатые матеріалы не хранятся и копь вынуждена пользоваться складами Гродзецкаго Общества.

Задолжалось рабочихъ на каменноугольныхъ и бурогольныхъ кояхъ въ 1910 году всего 25,411 человекъ.

Средній годовою заработокъ одного рабочаго и средняя плата за одну поденщину составляли въ отчетномъ году: на каменноугольныхъ кояхъ 390 руб. 59 коп. за годъ и 142,9 коп. за поденщину и на бурогольныхъ кояхъ 240 руб. 64 коп. за годъ и 96,7 коп. за поденщину.

Въ отчетномъ году нѣкоторые Общества Домбровскаго бассейна выдавали рабочимъ, по примѣру прежнихъ лѣтъ, вслѣдствіе дороговизны съѣстныхъ припасовъ особыя прибавки за проработанные дни. Такъ напр. Общество „Сатурнъ“ выдало такимъ образомъ сверхъ заработка слишкомъ 40000 руб.

Число несчастныхъ случаевъ съ рабочими, происшедшихъ въ отчетномъ году на кояхъ Домбровскаго бассейна, было всего 3932; изъ общаго числа пострадавшихъ 3571 человекъ поправилось, 260 потеряло извѣстную часть трудоспособности, 59 человекъ умерло и 42 человекъ осталось временно на излеченіи.

Рабочимъ, потерявшимъ трудоспособность вслѣдствіе несчастныхъ случаевъ, а равно семействамъ погибшихъ рабочихъ, выдавались, на основаніи закона 2 іюня 1903 года, пособія и пенсіи, почти исключительно за счетъ самихъ предпріятій; большинство послѣднихъ не находило для себя выгоднымъ страховать рабочихъ въ Страховыхъ Обществахъ, въ виду требуемыхъ послѣдними слишкомъ высокыхъ премій.

Застрахованы лишь рабочіе копи „Антонъ“ въ Бендинскомъ Горномъ Округѣ (въ Варшавскомъ Обществѣ Взаимнаго Страхованія); рабочіе нѣкоторыхъ мелкихъ каменноломнѣ близъ г. Ченстохова въ Варшавско-Петроковскомъ Округѣ; остальные рабочіе вознаграждаются изъ собственныхъ средствъ предпріятій вполне правильно и почти всегда по добровольному соглашенію.

Со 2 мая 1909 года въ Домбровскомъ бассейнѣ дѣйствуютъ Комиссіи для медицинскаго осмотра пострадавшихъ отъ несчастныхъ случаевъ рабочихъ, направляемыхъ въ Комиссіи горнозаводскими и другими предприятиями для опредѣленія степени потери трудоспособности. Въ составъ каждой комиссіи входятъ уѣздный или городской врачъ и два частныхъ врача по назначенію Правленія Комиссіи, кромѣ того, въ засѣданіяхъ могутъ участвовать, но безъ права рѣшающаго голоса, члены Правленія, представитель даннаго предприятия, врачъ предприятия и, наконецъ, подлежащій Окружный Инженеръ или Фабричный Инспекторъ.

Въ отчетномъ году названными Комиссіями произведенъ осмотръ 196 человекъ рабочихъ, въ томъ числѣ 36 вторично на основаніи ст. 45 закона 2 іюня, 14 человекъ направлены предприятиями, подвѣдомственными Фабричной Инспекціи, 182 человекъ—предприятиями, подчиненными Горному Надзору. Въ 63 случаяхъ потеря трудоспособности не была признана; въ 126 случаяхъ признано отъ 2% до 100% потери; 5 человекъ отправлены въ больницы для дальнѣйшаго лѣченія, въ 2 случаяхъ Комиссіи не дали заключенія за отсутствіемъ требуемаго матеріала.

Въ отчетномъ году пособій за время болѣзни, вызванной несчастными случаями на каменноугольныхъ и бурогольныхъ копяхъ, было выдано на общую сумму 59255 руб. 37 коп. 3849 рабочимъ, заключено добровольныхъ соглашеній при постоянной потерѣ трудоспособности и при смерти пострадавшихъ: а) съ уплатой постоянныхъ пенсій 230 на общую сумму 20448 р. 27 коп. въ годъ и б) съ выдачей единовременныхъ вознагражденій 228 на общую сумму 110243 р. 98 коп. Составлено 72 акта о несогласіи на общую сумму предлагаемыхъ владѣльцами копей годичныхъ пенсій 2723 р. 56 к.

Акты о несогласіи составлялись, главнѣйше, вслѣдствіе требованія рабочихъ о выдачѣ имъ единовременныхъ вознагражденій взаменъ предлагаемыхъ управленіями годичныхъ пенсій, а также вслѣдствіе желанія ихъ получить вознагражденіе въ повышенномъ размѣрѣ на основаніи свидѣтельствъ частныхъ врачей, дававшихъ заключенія въ пользу рабочихъ, вопреки мнѣнію уѣздныхъ и городскихъ врачей.

Выдача пособій за время болѣзни, не вызванной несчастными случаями, производилась на тѣхъ предприятияхъ, при которыхъ имѣются больничныя и вспомогательныя кассы рабочихъ, изъ средствъ Кассъ, согласно Уставовъ послѣднихъ. На остальныхъ предприятияхъ пособія выдавались изъ собственныхъ средствъ Общества въ размѣрѣ отъ 20 до 30 коп. въ день при даровомъ лѣченіи и лекарствахъ.

Вспомогательныя, пенсіонныя и больничныя кассы рабочихъ, дѣйствующія на основаніи утвержденныхъ г. Министромъ Земледѣлія и Государственныхъ Имуществъ 29 ноября 1901 года временныхъ правилъ, имѣются на копяхъ Варшавскаго Общества „Флора“ и на копи

„Иванъ“ въ Границкомъ Горномъ Округѣ; при предпріятіяхъ Общества каменноугольныхъ копей, рудниковъ и заводовъ въ Сосновицахъ; на кояхъ Франко-Итальянскаго Общества и на заводахъ „Гута-Банкова“ и „Подъ Бендиномъ“ въ Домбровскомъ Округѣ; на кояхъ „Графъ Ренардъ“, „Челядзь“ и на заводѣ „Екатерина“ въ Сосновицкомъ Округѣ; на кояхъ „Антонъ“, „Сатурнъ“, „Гродзецъ“ и „Гродзецкое Общество“ въ Бендинскомъ Округѣ.

Касса рабочихъ копи „Иванъ“, въ виду закрытія копи, прекратила свои дѣйствія и ликвидируется; капиталы ея въ суммѣ 8 руб. 67 коп. хранятся въ Государственной Сберегательной Кассѣ при Ченстоховскомъ отдѣленіи.

Съ разрѣшенія Западнаго Горнаго Управленія въ отчетномъ году были замѣнены оклады выдаваемыхъ Вспомогательными Кассами пенсій инвалидовъ и вдовъ рабочихъ одновременными выплатами имъ пособій по 93 прошеніямъ, поступившимъ черезъ Окружныхъ Инженеровъ, по постановленіямъ Правленій Кассъ. Такъ, изъ кассы рабочихъ Сосновицкаго Общества были выданы означенныя пособія 61 пенсіонеру; изъ кассы рабочихъ Франко-Итальянскаго Общества—25 пенсіонерамъ; изъ кассы рабочихъ Варшавскаго Общества—5 пенсіонерамъ, изъ кассы рабочихъ Общества „Графъ Ренардъ“ 1 пенсіонеру и изъ кассы рабочихъ копи „Флора“ 1 пенсіонеру, причемъ найвысшій размѣръ капитализированной пенсії составлялъ 480 руб., выданныхъ Сосновицкимъ Обществомъ взамятъ 10 руб. ежемѣсячной пенсії, а наименьшій—70 руб., выданныхъ въ двухъ случаяхъ: Обществомъ „Графъ Ренардъ“ взамятъ пенсії въ размѣрѣ 2 р. 50 коп. въ мѣсяцъ и Франко-Итальянскимъ Обществомъ взамятъ пенсії въ размѣрѣ 85 коп. въ мѣсяцъ.

Въ отчетномъ году Горнымъ Управленіемъ утверждены 5 постановленій Правленій Вспомогательныхъ Кассъ рабочихъ Сосновицкаго Общества, копи „Флора“ и завода „Гута Банкова“ о назначеніи одновременныхъ и ежемѣсячныхъ пособій 7 семействамъ рабочихъ, кои по уставамъ кассъ не имѣли права на полученіе пенсій, какъ не проработавшіе полныхъ 120 мѣсяцевъ на кояхъ и заводѣ и оставившіе работу по болѣзни и другимъ уважительнымъ причинамъ.

Сверхъ сего, Горное Управленіе, руководствуясь §§ 18 и 43 правилъ о кассѣ рабочихъ копи „Флора“, утвердило постановленіе Правленія сей Кассы, состоявшееся 29 іюня 1910 года, о временномъ увеличеніи размѣра выдаваемыхъ участникамъ кассы за время болѣзни ихъ пособій, а именно: 1) забойщикамъ и старшимъ мастеровымъ семейнымъ 50 коп.; женатымъ, но бездѣтнымъ 40 коп. и одинокимъ 25 коп.; 2) помощникамъ и мастеровымъ семейнымъ 45 коп.; женатымъ, но бездѣтнымъ 35 коп. и одинокимъ 20 коп.; 3) всѣмъ вообще рабочимъ лѣгчащимся въ больницѣ, соответственно на 10 копѣекъ менѣе.

Въ теченіе отчетнаго года частными горнопромышленниками было подано по Петроковской губ. всего 28 заявокъ объ открытіи полезныхъ ископаемыхъ, а именно: 3 на каменный уголь, 6 на бурый уголь, 3 на желѣзную руду, 9 на галмей и 7 на галмей и свинцовую руду.

Открытія были своевременно освидѣтельствованы Окружными Инженерами и признаны благонадежными, за исключеніемъ лишь одного открытія каменнаго угля въ Вендинскомъ уѣздѣ, не признаваго въ виду недостаточности мощности пласта, причѣмъ заявителю было предложено углубить буровую скважину.

Прошеній объ отводѣ площадей для добычи ископаемыхъ поступило въ отчетномъ году 25; изъ нихъ 2 для добычи каменнаго угля, 4 для добычи бурого угля, 3 для добычи желѣзной руды, 9 для добычи галмея и 7 для добычи галмея и свинцовой руды.

Разрѣшено къ отводу подъ разработку полезныхъ ископаемыхъ, на основаніи 366 ст. Уст. Горн., всего по Петроковской губерніи 2 отвода.

Выдано въ 1910 году, на основаніи 370 ст. Уст. Горн., всего по губерніи 10 отводныхъ актовъ.

Данныя о производительности за отчетный годъ желѣзодѣлательныхъ и чугуноплавильныхъ заводовъ въ Петроковской губ., съ указаніемъ владѣльцевъ оныхъ, приведены въ нижеслѣдующей таблицѣ.

А всего на означенныхъ семи заводахъ выплавлено:

Чугуна въ штыкахъ	11.885.118 пуд.
„ въ отливкахъ изъ домы	6.704 „
Выдѣлано полупродукта литого	16.049.148 „
„ „ сварочнаго	375.389 „

№	Наименованіе заводовъ и ихъ владѣльцевъ.	Выплавлено чугуна въ штыкѣ.	Въ отливкахъ изъ домы.	Выдѣлано полупродукта литого.	Сварочнаго.	П р и г о т о в л е н о .						
						Торговаго желѣза.	Листового желѣза.	Проволоки, осей, бандажей и всякихъ издѣл.	Стальныхъ отливокъ.	Чугунныхъ отлив. изъ варранн.	Мѣдныхъ отливокъ.	Эмалированныхъ посуды.
И ю л ь												
ГРАНИЦНІЙ ОКРУГЪ.												
1	Заверце Акц. Об-ва Сосновицкихъ трубопрокатныхъ и желѣзодѣлательныхъ Заводовъ	3602660	—	4288933	—	1790389	—	545237	—	—	—	—
2	Поремба Акц. Об-ва „Поремба“	—	—	12115	—	—	—	—	12115	376000	250	158930
ДОМБРОВСКИЙ ОКРУГЪ.												
3	Гута-Банкова Акц. Общества „Гута-Банкова“	4707248	—	6248718	—	3037007	1237568	120 785	97478	204574	2680	—
ЗАГУРЖСКИЙ ОКРУГЪ.												
4	Механическій заводъ въ Нивкѣ, Об-ва каменуг. копей, рудн. и заводовъ въ Сосновицахъ .	—	—	—	—	—	—	16089	—	48288	1794	—
СОСНОВИЦНІЙ ОКРУГЪ.												
5	Екатерина—Акц. Об-ва „Соединенные заводы Королевскій и Лаура“	940469	6704	1937588	375389	887402	631217	421141	—	77076	426	—
ВАРШАВ.-ПЕТРОВОВ. ОКРУГЪ.												
6	Ченстохов.—Акц. Об-ва В. Гантне	2634741	—	3561794	—	1565844	200758	1149065	—	—	—	—
7	Бляховля—Акц. Об-ва „Соединенные заводы Королевскій и Лаура“	—	—	—	—	—	—	—	—	227985	—	34015

Приготовлено:			
	торгового желѣза	.	7.280.622 пуд.
	листового желѣза	.	2.069.543 "
	проволоки, осей и проч.	.	3.332.317 "
	стальныхъ отливокъ	.	109.593 "
	чугун. отливокъ изъ вагранки	.	933.923 "
	мѣдныхъ отливокъ	.	5.150 "
	эмалированной посуды	.	192.945 "

Сравнивая производительность означенныхъ заводовъ въ отчетномъ году съ производительностью 1909 года, можно замѣтить, что выплавка чугуна въ штыкахъ и отливкахъ уменьшилась на 289705 пуд., выдѣлка всякаго рода желѣзныхъ издѣлій увеличилась на 2.367.734 пуд., чугунныхъ и стальныхъ отливокъ изготовлено больше на 237.104 пуд., мѣдныхъ отливокъ изготовлено больше на 826 пуд. и эмалированной посуды больше на 33.498 пуд.

На семи желѣзодѣлательныхъ и чугуноплавильныхъ заводахъ задолжалось 6.512 горнозаводскихъ рабочихъ и 2.673 вспомогательныхъ, а всего 9.185 человекъ.

Средній годовой заработокъ одного рабочаго и средняя плата за одну поденщину составляли на заводахъ въ первомъ случаѣ—393 руб. 38 коп. и во второмъ 133 руб. 8 коп.

Несчастныхъ случаевъ на заводахъ въ отчетномъ году было всего 2.765; изъ общаго числа пострадавшихъ 2.608 чел. поправилось, 133 чел. утратили извѣстную долю трудоспособности, 12 человекъ погибло и 12 человекъ осталось временно на излеченіи.

Пособій за время болѣзни, вызванной несчастными случаями на желѣзодѣлательныхъ заводахъ, въ отчетномъ году было выдано на общую сумму 25.531 руб. 25 коп. 1847 рабочимъ, заключено 179 добровольныхъ соглашеній при постоянной потерѣ трудоспособности и при смерти пострадавшихъ: а) съ уплатою постоянныхъ пеней 38 рабочимъ и 3 семьямъ рабочихъ на общую сумму 5005 руб. 25 коп. въ годъ и съ выдачей единовременныхъ вознагражденій 134 рабочимъ и 4 семьямъ рабочихъ на общую сумму 37469 руб. 16 коп. Составлено 18 актовъ о несогласіи на полученіе предлагаемыхъ заводоуправленіями годичныхъ пеней.

Добыча желѣзной руды производилась на 14 рудникахъ, принадлежащихъ акціонернымъ Обществамъ и частнымъ лицамъ и составляла въ отчетномъ году 7.708.676 пудовъ, по сравненію съ 1909 годомъ болѣе на 1.371.332 пуд.

Руда—главнымъ образомъ сферосидериты и глинистые желѣзняки; бураго желѣзняка добыто всего 129.900 пуд.

При производствѣ работъ израсходовано 481 пуд. 9 фун. динамита, 7.607 круговъ фитиля и 88.614 штукъ капсюлей.

На рудникахъ обращалось всего 1.325 чел. рабочихъ.

Средній годовой заработокъ сихъ рабочихъ составлялъ—227 руб. 81 коп., средняя плата за одну поденшину—96 руб. 2 коп.

Несчастныхъ случаевъ на желѣзныхъ рудникахъ Петроковской губ. въ отчетномъ году было всего 170; изъ общаго числа пострадавшихъ 161 чел. поправилось, 4 чел. потеряли трудоспособность, 1 погибъ и 4 остались на излеченіи.

Пособій за время болѣзни, вызванной несчастными случаями на рудникахъ въ отчетномъ году было выдано на общую сумму 336 руб. 2 коп. 67 рабочимъ; заключено 2 добровольныхъ соглашенія при постоянной потерѣ трудоспособности пострадавшихъ, а именно: одному съ уплатой постоянной пенсіи въ 244 руб. 60 коп. въ годъ и другому съ выдачей единовременнаго вознагражденія въ размѣрѣ 335 руб. 50 коп. Актовъ о несогласіи составлено 2.

Желѣзная руда поставлялась на мѣстные чугуноплавильные заводы, отчасти-же вывозилась за границу въ Верхнюю Силезію.

Продукты желѣзной промышленности сбывались, главнѣйше, въ предѣлахъ Царства Польскаго, частью-же въ центральной Россіи и въ Сибири, куда между прочимъ отправлялись чугунные отливки и эмалированная посуда.

Настроеніе желѣзнаго рынка было довольно спокойное, благодаря синдикату „Продаметъ“ и сокращенію дѣятельности металлургическихъ заводовъ юга Россіи. Особенно усилился спросъ на чугунъ.

Продажныя цѣны на разныя желѣзныя издѣлія были слѣдующія:

Коксовый чугунъ въ штыкахъ	-	60—70	коп. за пудъ.
Литейный чугунъ	-	74—80	” ”
Чугунъ въ литьѣ	-	120—340	” ”
Мартеновская болванка	-	81—85	” ”
Сортовое желѣзо	-	120—130	” ”
Листовое желѣзо	-	160—180	” ”
Трубы желѣзныя	-	425	” ”
Гвозди, болты и проч.	-	260—410	” ”

Производительность цинкоплавильнаго завода „Паулина“ Сосновицкаго Общества и двухъ казенныхъ заводовъ „Константинъ“ и „Подъ Бендиномъ“, находящихся въ арендномъ содержаніи у Франко-Русскаго Горнаго Общества, была въ отчетномъ году слѣдующая:

На заводъ „Паулина“ проплавлено 1,968,878 пудовъ руды, выплавлено 231,953 пуда сырого цинка.

На заводъ „Константинъ“ проплавлено 1,075,187 пуд. руды, выплавлено цинка 156,012 пудовъ.

На заводъ „Подъ Бендиномъ“ проплавлено 943,212 пудовъ руды, выплавлено 138,939 пудовъ цинка.

Всего, слѣдовательно, въ 1910 году проплавлено 3,987,277 пудовъ руды и выплавлено 526,904 пудовъ сырого цинка.

Кромѣ цинка, на трехъ вышеозначенныхъ заводахъ получено попутно 32,830 пудовъ цинковой пыли и 1,497 пудовъ свинца.

По сравненію съ 1909 годомъ общая выплавка цинка въ отчетномъ году увеличилась на 42,160 пудовъ.

Сырой цинкъ отчасти рафинированъ на заводахъ въ специальныхъ печахъ; прокатка цинка и выдѣлка цинковыхъ бѣлилъ производилась въ фабрикѣ Основицкаго Общества въ гор. Основицахъ.

На цинковыхъ заводахъ задолжалось въ отчетномъ году 754 человекъ.

Средній годовой заработокъ одного рабочаго составлялъ 387 руб. 29 коп., средняя же плата за одну поденщину 131,2 коп.

Несчастныхъ случаевъ было всего 129.

Изъ общаго числа пострадавшихъ 120 человекъ поправилось, 6 человекъ потеряло извѣстную часть трудоспособности и 3 человекъ остались на излеченіи.

Пособій за время болѣзни отъ несчастныхъ случаевъ было выдано на общую сумму 1534 руб. 63 коп. 126 рабочимъ; заключено 9 добровольныхъ соглашеній при постоянной потерѣ трудоспособности: а) съ уплатой постоянныхъ пенсій 3 рабочимъ на общую сумму 187 руб. 6 коп. въ годъ и б) съ выдачей единовременныхъ вознагражденій 6 рабочимъ на общую сумму 1,128 руб.

Составлено 3 акта о несогласіи на полученіе предлагаемыхъ заводоуправленіями пособій.

Положеніе цинковой промышленности не можетъ быть признано благополучнымъ, хотя добыча галмея и выплавка цинка увеличилась по сравненію съ 1909 годомъ. Запасы галмея въ дѣйствующихъ рудникахъ вообще быстро истощаются, а новыя болѣе богатые залежи все еще не развѣданы въ достаточной степени и не могутъ быть признаны вполне надежными, за исключеніемъ отводовъ Общества „Сатурнъ“, гдѣ предполагается въ ближайшемъ будущемъ установить значительную разработку цинковыхъ рудъ, для чего имѣется въ виду воспользоваться старой Понииковской штольней, нынѣ капитально отремонтированной.

Цѣны цинка, по сравненію съ 1909 годомъ, еще повысились и колебались около 4 руб. 50 коп. за пудъ. Сбытомъ металлъ обезпеченъ вполне. Потребителями цинка были желѣзные дороги, цинкопрокатные и латунные заводы, разныя мелкія мастерскія и др. Главнымъ рынкомъ сбыта является Имперія, куда направлено около 65% всего количества проданнаго заводами цинка.

Каменолемень въ Петроковской губерніи въ 1910 году было зарегистрировано всего 75, а именно:

1008003

Въ Бендинскомъ уѣздѣ: въ дер. Лоснице—Акціонернаго Общества Сосновицкихъ трубопрокатныхъ заводовъ; въ дер. Высока—Акціонернаго Общества Портландъ цементнаго завода Высока и въ дер. Лазы—Акціонернаго Общества завода Лазы, въ дер. Зомбковице—Яна Карневскаго, въ дер. Зомбковице—Пивовара, въ пос. Челядзь—Боруховскаго, въ дер. Гродзецъ—Гродзецкаго Общества, въ гор. Бендинѣ—Зентека, въ дер. Гродзецъ—Цѣхановскаго, въ пос. Сродуля—Мейергольда, Сельце Общества графъ Ренардъ. Въ Петроковскомъ уѣздѣ: въ пос. Сулеевъ—Псарскаго, 12 крестьянскихъ каменоломень. Въ Ченстоховскомъ уѣздѣ: Кониговскаго 2 каменоломни, Добржинскаго 1, при дер. Вржосова 1, въ гминѣ Каменица-Польская 6 каменоломень, въ посадѣ Золотой-Потокъ Даниловскаго, при дер. Ванцержевъ Дайчера, при сел. Мировъ Гантке, 8 еврейскихъ каменоломень въ гор. Ченстоховѣ и 13 крестьянскихъ. Въ Новоратомскомъ уѣздѣ: 14 крестьянскихъ каменоломень, въ им. Смотришевѣ Свенцкаго, въ имѣніи Кодромъ Тренки и въ имѣніи Закржевъ 1 каменоломня.

На каменоломняхъ этихъ въ отчетномъ году было добыто всего 40,791 куб. сажень известняка и 612 куб. сажень доломита.

При производствѣ работъ на каменоломняхъ израсходовано всего 30 пуд. 6 фун. динамита, 227 пуд. 2 фун. пороха, 3,550 круговъ фитиля, 12,710 штукъ капсюлей и 6 пуд. 30 фун. мѣдзянкита.

При ломкѣ камня обращалось всего 613 человекъ рабочихъ.

Средній годовой заработокъ одного рабочаго составлялъ 143 руб. 75 коп., а средняя плата за одну подевщину составляла 72,0 коп.

Несчастныхъ случаевъ на каменоломняхъ въ отчетномъ году было всего 56; изъ общаго числа пострадавшихъ 43 человекъ поправилось, 9 человекъ утратило извѣстную долю трудоспособности, 2 человекъ погибло и 2 осталось на излеченіи.

Пособій за время болѣзни, вызванной несчастными случаями, было выдано на общую сумму 1,114 руб. 86 коп. 107 рабочимъ; заключено 5 добровольныхъ соглашеній при постоянной потерѣ трудоспособности и 2 при смерти пострадавшихъ: а) съ уплатой постоянной пенсїи 2 на сумму 238 руб. 67 коп. въ годъ и б) съ выдачей единовременныхъ вознагражденій 5 на общую сумму 3,134 руб. 19 коп.

Въ Петроковской губерніи приостановлены въ отчетномъ году работы на каменоломнѣ известняка Вапенникъ П., расположенной возлѣ Бендина. Не дѣйствовали каменноугольныя копи Иванъ и Флорида, послѣдняя за недостаткомъ средствъ у ея владѣльца на дальнѣйшее производство работъ. Закрыта также принадлежащая Лаврентію Скибѣ каменоломня доломита въ дер. Зомбковице.

Приостановлены были в теченіи года работы на каменноугольныхъ кояхъ „Ванькиувъ“ и „Елена“, на первой—за выработкой угля въ отведенномъ арендатору районѣ, на второй-же вслѣдствіе разногласій, возникшихъ между ея арендаторами Тренкой и Шонертомъ. Закрыты также камноломни известняка, одна въ Петроковскомъ уѣздѣ, другая въ Равскомъ и одна известково-обжигательная печь близъ посада Сулеева.

Въ отчетномъ году находилось въ дѣйствиіи на заводахъ, рудникахъ и кояхъ, расположенныхъ въ предѣлахъ Петроковской губерніи, всего 638 паровыхъ котловъ, въ томъ числѣ 27 вновь установлено. Произведено освидѣтельствований котловъ: наружныхъ 202 и внутреннихъ 181.

Начислено къ поступленію по Петроковской губерніи сбора съ паровыхъ котловъ 30,818 руб. 38 коп.

в) Торговля.

Торговая дѣятельность губерніи въ отчетномъ году опредѣляется нижеприводимомъ таблицею о числѣ выданныхъ въ этомъ году казенной Палатой свидѣтельствъ и бесплатныхъ промысловыхъ билетовъ.

Наименованіе промысловыхъ свидѣтельствъ и билетовъ.	Годовой окаладъ.		Число выдан- ныхъ свидѣ- тельствъ и билетовъ.		Общая сумма поступленія основного промыслового налога.	
	Руб.	К.	Годо- выхъ.	Полу- годо- выхъ.	Руб.	К.
<i>Для торговыхъ предприятий.</i>						
I разряда:						
На торговья заведенія -	500	—	143	2	72000	—
На складочныя къ нимъ } помѣщенія - - - - - }	30	—	—	—	—	—
Бесплатные билеты на складочныя къ нимъ помѣщенія- - - - -	—	—	30	—	—	—
II разряда:						
На торговья заведенія въ - - - -	150	—	88	13	14175	—
I класса - - - - -	125	—	1192	100	155250	—
III „ - - - - -	75	—	630	23	48112	50
IV „ - - - - -	50	—	73	1	3675	—
На складочныя къ нимъ помѣщенія:						
I класса - - - - -	20	—	3	—	60	—
III „ - - - - -	12	—	—	—	—	—
IV „ - - - - -	10	—	—	—	—	—
Бесплатные билеты на складочныя къ нимъ помѣщенія- - - - -	—	—	239	—	—	—
III разряда:						
На торговья заведенія I класса - -	25	—	2848	259	74437	50
III „ - - - - -	15	—	5962	366	92175	—
IV „ - - - - -	10	—	2180	111	22355	—

Наименованіе промысловыхъ свидѣтельствъ и билетовъ.	Годовой окладъ.		Число выдан- ныхъ свидѣ- тельствъ и билетовъ.		Общая сумма поступленій основного промысловаго налога.	
	Руб.	К.	Годо- выхъ.	Полу- годо- выхъ.	Руб.	К.
На складочныя къ нимъ помѣщенія:						
I класса -	5	—	2	—	10	—
III " -	3	—	1	—	3	—
IV " -	2	—	—	—	—	—
Безплатные билеты на складочныя къ нимъ помѣщенія -	—	—	155	—	—	—
IV разряда:						
На торговыя заведенія I класса -	10	—	2020	500	22700	—
III " -	6	—	3988	627	25509	—
IV " -	4	—	1635	173	6886	—
V разряда:						
На развозный торгъ - } повсемѣстно.	20	—	16	5	370	—
На разносный торгъ - }	6	—	122	79	969	—
Безплатные билеты для отставныхъ ниж- нихъ чиновъ -	—	—	100	—	—	—
Безплатные промысловые билеты на под- ряды и поставки -	—	—	2	—	—	—
<i>Для промышленныхъ предпріятій:</i>						
I разряда -	1500	—	46	—	69000	—
II " -	1000	—	37	—	37000	—
III " -	500	—	111	1	55750	—
IV " -	150	—	385	6	58200	—
V " -	50	—	473	28	24350	—
VI " -	25	—	168	16	4400	—
I класса -	15	—	193	17	3022	50
III " -	10	—	57	3	585	—
IV " -	12	—	215	29	2754	—
I " -	7	—	185	17	1354	50
III " -	5	—	28	2	145	—
IV " -	5	—	331	58	1800	—
I " -	3	—	338	41	1075	50
III " -	2	—	38	5	81	—
IV " -						
Безплатные билеты на складочныя по- мѣщенія къ промышленнымъ предпрі- ятіямъ -	—	—	287	—	—	—
<i>На личныя промысловыя занятія:</i>						
I разряда:						
Личный налогъ со служащихъ въ отчет- ныхъ предпріятіяхъ, уплаченный безъ выборки промысловыхъ свидѣтельствъ -	—	—	—	—	268738	17
II разряда:						
Для экспедиторовъ при таможняxъ:						
При остальныхъ таможняxъ I класса -	100	—	—	1	50	—
При таможняxъ II и III классовъ и та- моженныхъ заставахъ -	75	—	1	—	75	—

Наименование промысловых свидетельств и билетов.	Годовой окладъ.		Число выдан- ныхъ свидѣ- тельствъ и билетовъ.		Общая сумма поступленія основного промыслового налога.	
	Руб.	К.	Годо- выхъ.	Полу- годо- выхъ.	Руб.	К.
IV разряда:						
Для инспекторовъ и агентовъ:						
I класса -	25	—	21	4	575	—
III и IV „ -	10	—	15	1	155	—
V разряда:						
Для приказчиковъ I класса:						
I разряда торговыхъ и I, II и III раз- рядовъ промышленныхъ предпріятій -	35	—	241	8	8575	—
II разряда торговыхъ и IV разряда про- мышленныхъ предпріятій:						
въ столицахъ и мѣстностяхъ I класса -	25	—	142	5	3612	50
въ мѣстностяхъ II, III и IV классовъ -	20	—	104	10	2180	—
III разряда торговыхъ и V и VI разря- довъ промышленныхъ предпріятій:						
въ столицахъ и въ мѣстностяхъ I класса	10	—	92	28	1060	—
въ мѣстностяхъ II, III и IV классовъ -	6	—	647	129	4269	—
VI и VIII разрядовъ промышленныхъ предпріятій:						
въ столицахъ и въ мѣстностяхъ I класса	6	—	6	—	36	—
въ мѣстностяхъ II, III и IV классовъ -	4	—	12	1	50	—
IV разряда торговыхъ предпріятій:						
въ столицахъ и въ мѣстностяхъ I класса	4	—	33	30	192	—
въ мѣстностяхъ II, III и IV классовъ -	2	—	14	5	33	—
для приказчиковъ при развозномъ торгѣ	4	—	—	—	—	—
VI разряда:						
Для комми-воажеровъ - - - -	50	—	455	92	25050	—
VII разряда:						
Для приказчиковъ II класса:						
I разряда торговыхъ и I, II и III раз- рядовъ промышленныхъ предпріятій -	6	—	908	34	5550	—
II разряда торговыхъ и IV и V разря- довъ промышленныхъ предпріятій -	4	—	1804	191	7598	—
Свидѣтельства для купцовъ:						
I гильдіи -	75	—	79	—	5925	—
II „ -	30	—	438	—	13140	—
Поступило штрафовъ и взысканій за на- рушеніе правилъ Положенія о госу- дарственномъ промысловомъ налогѣ -	—	—	—	—	78290	62
Итого - - -	—	—	29283	3021	1223358	79

Сводъ итоговъ о насовомъ поступленіи государственнаго промысловаго налога и прочихъ торговыхъ сборовъ по Петроновской Казенной Палатѣ въ 1910 году.

Наименованіе налоговъ и сборовъ.	Поступило съ 1 января 1909 г. по 1 января 1910 г.	Поступило съ 1 января 1910 г. по 1 января 1911 г.	Разница.	
			Больше.	Меньше.
Р у б л и и к о н ѣ й к и.				
I.				
<i>Основной промысловый налогъ.</i>				
1) За промысловыя свидѣтельства	94358344	112600317	18241973	— —
2) Прибавочные въ казну сборы съ промысловыхъ свидѣтельствъ	19372034	22812498	3440464	— —
3) За сословныя купеческія свидѣтельства	16455—	19065—	2610—	— —
Итого	115375878	137319315	21943437	— —
II.				
<i>Дополнительный промысловый налогъ съ предприятий, обязанныхъ публичною отчетностью.</i>				
а) Налогъ съ капитала (оклада и недоимокъ)	170310 6	176655 85	6345 79	— —
б) процентный сборъ съ прибыли (оклада и недоимокъ)	1372018 50	1351240 26	— —	20778 24
в) пени	3022 1	2101 7	— —	920 94
Итого	1545350 57	1529997 18	— —	15353 39
III.				
<i>Дополнительный промысловый налогъ съ предприятий необязанныхъ публичною отчетностью.</i>				
а) раскладочный сборъ (оклада и недоимокъ)	244067 28	232161 24	— —	11906 04
б) процентный сборъ съ излишка прибыли (оклада и недоимокъ)	354570 54	448713 45	94142 91	— —
в) пени	15768 86	12645 08	— —	3123 78
Итого	614406 68	693519 77	79113 09	— —
IV.				
<i>Недоимокъ штрафовъ и прочихъ взысканій.</i>				
1) По положенію о государственномъ промысловомъ налогѣ	64074 90	*)89395 92	25321 02	— —
2) По положенію о сборѣ за право торговли и промысловъ	— —	— —	— —	— —
Итого	64074 90	89395 92	25321 02	— —
Всего	3377590 93	3686106 02	308515 09	— —

*) Въ томъ числѣ: штрафовъ и взысканій по основному промысловому налогу 78290 р. 62 коп. и по дополнительному промысловому налогу 11105 р. 30 коп.

1) Основного промыслового налога в 1909 году по-	
ступило - - - - -	943.583 р. 44 к.
в 1910 году поступило -	1.129.003 р. 17 к.
в 1910 году болѣе на -	182.419 р. 73 к.

Причины этого увеличенія, выразившагося въ 19,33%, объясняются по отдѣльнымъ, въ свою очередь, рубрикамъ поступлений: а) путемъ выборки промысловыхъ свидѣтельствъ и б) путемъ уплаты безъ выборки промысловыхъ свидѣтельствъ. Въ первомъ случаѣ поступления:

за 1909 г. составляли - -	713.156 руб.
за 1910 годъ - - - - -	857.265 "
за 1910 годъ болѣе на - -	144.109 "

т. е. на 20,2%; это увеличеніе является результатомъ замѣчаемаго изъ года въ годъ развитія сознанія у владѣльцевъ предпріятій необходимости выбирать промысловыя свидѣтельства, требуемыя характеромъ предпріятій, причемъ—въ этомъ отношеніи—имѣло большое значеніе количество составленныхъ протоколовъ и оставленіе безъ послѣдствій неосновательныхъ жалобъ какъ въ прежніе годы, такъ и въ отчетномъ году. Во второмъ случаѣ (уплата основного промыслового налога безъ выборки промысловыхъ свидѣтельствъ) поступленіе дало въ 1910 г., противъ 1909 г., повышеніе на 16,63%, а именно:

въ 1909 году поступило -	230.427 р. 44 к.
въ 1910 году - - - - -	268.738 " 17 "
то есть болѣе на - - - - -	38.310 " 73 "

Это увеличеніе относится на счетъ повышенія поступлений основного личнаго промыслового налога, уплачиваемаго по правиламъ ВЫСОЧАЙШЕ утвержденнаго 2 января 1906 г. мѣншія Государственнаго Совѣта лицами, входящими въ составъ правленій, совѣтовъ и комитетовъ обязанныхъ публичною отчетностью предпріятій, а также наемными служащими въ этихъ предпріятіяхъ; приведенное повышеніе этого рода поступлений можетъ быть объяснено главнымъ образомъ выдѣленіемъ съ 1 мая 1910 г. дѣлопроизводства по личному промысловому налогу въ особый столъ при IV Отдѣленіи Казенной Палаты, что дало возможность болѣе своевременной провѣрки расчетовъ и поступлений этого налога и болѣе своевременнаго дозвѣсканія недоплаченныхъ суммъ.

2) Поступленія дополнительнаго промыслового налога составляли:

а) по предпріятіямъ, обязаннымъ публичною отчетностью (налогъ съ капитала и процентный сборъ съ прибыли):

въ 1909 г. поступило -	1.542.328 р. 56 к.
въ 1910 году - - - - -	1.527.896 " 11 "
въ 1910 г. менѣе на - - - - -	14.432 " 45 "

Это уменьшеніе, не достигающее и 1%, является результатомъ, съ одной стороны, нѣкоторыхъ измѣненій въ расчетахъ налога съ капитала, въ одномъ случаѣ—въ видѣ увеличенія въ одномъ предпріятіи выпуска закладныхъ

листовъ, а въ другомъ—отъ принятія въ зачетъ меньшаго количества промысловыхъ свидѣтельствъ, выборка которыхъ унадеетъ на отчетный годъ; эти измѣненія дали нѣкоторое увеличеніе въ 1910 году поступлений налога съ капитала (въ 1909 году—170.310 р. 6 коп., въ 1910 году 176.655 руб. 85 коп.), но за то уменьшилось въ 1910 году поступленіе процентнаго сбора съ прибыли на 20.778 руб. 24 коп. (въ 1909 году—1.372.018 руб. 50 коп., въ 1910 г.—1.351.240 руб. 26 коп.).—Послѣднее уменьшеніе является результатомъ нѣкотораго ухудшенія въ 1909 году желѣзодѣлательной промышленности, даваго къ 1910 году значительное повиженіе податной прибыли одного изъ самыхъ крупныхъ предпріятій—заводовъ „Гута-Банкова“;

б) по предпріятіямъ не обязаннымъ публичною отчетностью (раскладочный сборъ и процентный сборъ съ излишковъ прибылей) поступило:

въ 1909 году	-	-	-	598.637	р. 82 к.
въ 1910 году	-	-	-	680.874	р. 69 к.
въ 1910 году болѣе на	-	-	-	82.236	р. 87 к.

(13,73%). Это увеличеніе—результатъ, гзавнымъ образомъ, повышенія въ 1910 году суммы процентнаго сбора съ излишковъ прибылей на 149.021 руб. (въ 1910 году—513.577 руб. противъ 364.556 руб. въ 1909 году), т. е. на 42,03%, что, въ свою очередь, надо считать общимъ повышеніемъ подъ вліяніемъ установившихся нормальныхъ условий доходности предпріятій за 1909 годъ, учитывавшейся при раскладкѣ за 1910 годъ прибыли.

3) *Поступленіе недоимокъ промысловаго налога* въ 1910 г., по сравненію съ 1909 г., представляется въ такомъ видѣ:

На 1 января 1910 года состояло въ недоимкѣ:

а) основного промысловаго налога	-	-	-	48.237	р. 30 к.
б) дополнительнаго промысловаго налога съ предпріятій, обязанныхъ публичною отчетностью	-	-	-	6.325	„ 68 „
и в) дополнительнаго промысловаго налога съ предпріятій не обязанныхъ публичною отчетностью	-	-	-	169.061	„ 60 „
				А всего	- 223.624 „ 58 „

На 1 Января 1911 года состояло въ недоимкѣ:

а) основного промысловаго налога	-	-	-	121.204	р. 18 к.
б) дополнительнаго промысловаго съ предпріятій, обязанныхъ публичною отчетностью	-	-	-	6.281	„ 28 „
и в) дополнительнаго промысловаго налога съ предпріятій не обязанныхъ публичною отчетностью	-	-	-	236.578	„ 69 „
				А всего	- 364.064 „ 15 „

Изъ сравненія этихъ данныхъ оказывается на 1 января 1911 года, противъ данныхъ на 1 января 1910 года, увеличеніе недоимокъ основного промысловаго налога на 72.966 руб. 88 к. (т. е. на 151,26%) и дополнительнаго

промыслового налога съ предприятий, не обязанныхъ публичною отчетностью, на 67.517 р. 09 к. (т. е. на 39,95%). Увеличеніе недоимокъ основного промыслового налога слѣдуетъ отнести исключительно на счетъ большаго количества зачисленія въ недоимки отдѣльныхъ суммъ, вызваннаго большимъ количествомъ рѣшеній Губернскаго по промысловому налогу Присутствія, послѣ которыхъ вступаютъ въ законную силу рѣшенія Казенной Палаты по протоколамъ чиновъ податной инспекціи. Что касается увеличенія недоимокъ дополнительнаго промыслового, которыя упадаютъ исключительно на налогъ съ предприятий, не обязанныхъ публичною отчетностью (предприятий, обязанныхъ публичною отчетностью, почти безнедоимочны), то и въ данномъ случаѣ это повышеніе слѣдуетъ отнести главнымъ образомъ на счетъ повышенія къ 1 октября 1910 года окладовъ процентнаго съ излишковъ прибылей сборовъ (на 42,03% противъ 1909 года).

Въ общемъ, слѣдуетъ сказать, что въ 1910 году торгово-промышленная дѣятельность ничѣмъ почти не отличалась, въ губерніи, отъ условий и результатовъ ея за 1909 годъ, и эту отрасль слѣдуетъ считать на уровнѣ нормальнаго положенія.

Ярмарокъ въ Петроковской губерніи, какъ видно изъ представлений Податныхъ Инспекторовъ, въ 1910 г. было двѣсти двѣ (202)—съ приблизительною общемою суммою ихъ оборотовъ въ 1.390.000 руб. Все это—ярмарки, продолжающіяся мѣсяце 14-ти дней. Самая крупная изъ нихъ ярмарка въ городѣ Петроковѣ, утвержденная въ 1897 году, съ оборотомъ за два ея періода (весенній и осенній) до 100.000 руб.; предметы ея торговли—лошади, рогатый скотъ, экипажи, упряжь, посуда и мелкіе галантерейные товары. Остальныя ярмарки имѣютъ не столько торгово-промышленное, сколько исключительно мѣстное сельско-хозяйственное значеніе и поэтому болѣе подходят къ разряду базаровъ.

в) Движеніе населенія.

(Прилагаются свѣдѣности № 3-а и № 3-б).

Къ 1 Января 1910 года въ Петроковской губерніи наличнаго населенія было 1929928 человекъ; въ томъ числѣ мужчинъ 941969 чел. и женщинъ 987959 чел.

Въ теченіе отчетнаго года:

родилось 96541 чел.
умерло 46772 „

Слѣдовательно избытокъ рожденій надъ смертными случаями выразился числомъ 49769.

Переселилось на жительство изъ другихъ мѣстностей 199523 чел. и выселилось 57314 чел.; это дало прибыль населенію въ 142209 чел.

Въ общемъ приростъ населенія выражается суммою $49772 + 142209 = 191981$.

Къ 1 января 1911 года общая численность населенія достигла 2121906 человекъ, въ томъ числѣ мужчинъ 1043522 и женщинъ 1078384.

Въ регистраціонномъ отношеніи наличное населеніе распределяется на постоянное (т. е. проживающее въ мѣстѣ приписки) и непостоянное:

постояннаго	было	1364854	чел.
непостояннаго	"	757052	"

II. Подати и повинности.

A) Окладные и неокладные подати и сборы.

(Приложеніемъ къ этой статьѣ служатъ вѣдомости № 4-а и № 4-б.)

Къ 1 Января 1910 года состояло:

а)	недоимокъ	333807	руб.	8	коп.
б)	оклада	2399005	"	33	"

Къ тому въ теченіе 1910 года причислено:

а)	недоимокъ	7208	руб.	21	коп.
б)	оклада	13756	"	38	"

Сложено со счетовъ:

а)	недоимокъ	5405	руб.	92	коп.
б)	оклада	16759	"	96	"

Въ 1910 году взыскано:

а)	недоимокъ	271980	руб.	48	коп.
б)	оклада	2177289	"	11	"

Засимъ къ 1 Января 1911 г. осталось невзысканныхъ:

а)	недоимокъ	63638	руб.	89	коп.	
б)	оклада	218712	"	64	"	
		Итого	333807	руб.	8	коп.

Распределеніе недоимочной суммы по городамъ и уѣздамъ показано въ вѣдомости № 4-б.

B) Государственные и губернскіе сборы.

а) Транспортный сборъ.

Размѣръ транспортного сбора въ отчетномъ году по распоряженію Министерства Внутреннихъ Дѣлъ опредѣ-

лень по 21 коп. съ каждого городского и сельскаго дыма, коихъ въ губерніи состоитъ 194999.

Сборъ этотъ составлялъ 40949 руб. 79 коп. по слѣдующему расчету:

По городамъ и уѣздамъ.	Число дымовъ.	Сумма.	
		Руб.	Коп.
<i>По городамъ:</i>			
Петрокову - - - -	3847	807	87
Лодзи - - - -	44582	9362	22
<i>По уѣздамъ:</i>			
Петроковскому - - - -	16274	3417	54
Лодзинскому - - - -	15025	3155	25
Ченстоховскому - - - -	22927	4814	67
Вендинскому - - - -	36431	7650	51
Новорадомскому - - - -	17945	3768	45
Врезинскому - - - -	13258	2784	18
Ласкому - - - -	16350	3433	50
Равекому - - - -	8360	1755	60
Итого - - - -	194999	40949	79

Въ недоимкѣ съ прежнихъ лѣтъ транспортнаго сбора оставалось 2278 руб. 20 коп., въ отчетномъ году ожидалось къ поступленію 40949 руб. 79 коп., въ счетъ сей суммы поступило 40674 руб. 37 коп., затѣмъ къ 1 января оставалось въ недоимкѣ 2553 руб. 62 коп., т. е. болѣе противъ предыдущаго года на 275 руб. 42 коп.

б) Сборъ по застрахованію скота.

Сборъ этотъ производится со скотовладѣльцевъ, на основаніи Высочайше утвержденныхъ 12 іюня 1902 года правилъ, по ежегодно составленнымъ описямъ. На 1910 годъ сказанный сборъ назначенъ былъ Министерствомъ Внутреннихъ Дѣлъ по 9 коп. съ головы крупнаго рогатаго скота и лошадей и по 1 коп. со свиньи, овцы и козы.

в) Дорожный сборъ.

На основаніи Высочайше утвержденныхъ 19 іюня 1870 года правилъ о содержаніи земскихъ дорогъ въ губерніяхъ Царства Польскаго, губернской дорожный сборъ взимается съ владѣльцевъ недвижимостей въ соразмѣрности 15% отъ уплачиваемыхъ ими въ казну окладовъ казенныхъ основныхъ податей и вносится въ Казначейства въ сроки, установленные для взноса тѣхъ-же податей, съ платою за промедленіе 1% пени въ пользу казны. Кромѣ того, согласно Высочайше утвержденному 27 декабря 1878 года журналу Комитета по дѣламъ Царства

Польскаго, въ дорожный фондъ поступаетъ 10% сборъ съ промысловыхъ свидѣтельствъ и патентовъ.

По отчетности о состояніи суммъ дорожнаго сбора числилось къ 1 Января 1910 г. недоимокъ 46713 р. 48 к. на 1910 годъ назначено ко взысканію 15% дорожнаго сбора съ недвижимо-
стей - - - - - 357166 р. 92 к.

Итого ожидалось окладнаго сбора 403880 р. 40 к.

Въ 1910 году въ счетъ оклада и недоимокъ поступило 320772 руб. 88 коп. Сложено со счетовъ 1223 руб. 54 коп. Засимъ къ 1 Января 1911 года числилось въ недоимкѣ 81883 руб. 98 коп.

Наличный остатокъ съ 1909 года составлялъ - - - - - 64619 р. 49 к.

Въ 1910 году взыскано 15% дорожнаго сбора, какъ выше сказано - 320772 р. 88 к.

10% сбора съ промысловыхъ свидѣтельствъ и патентовъ, а также разныхъ случайныхъ доходовъ: отъ продажи деревьевъ, срубленныхъ въ полосѣ, отчужденной подъ дороги I разряда, 1% вознагражденіе за добычу каменнаго угля подъ дорогою и прочее - 147889 р. 50 к.

Всего въ 1910 году было дохода - 533281 р. 87 к.

Но такъ какъ по Равскому и Петроковскому Казначействамъ записаны поступленіемъ перечисленные изъ другихъ Казначействъ - - - - - 379627 р. 72 к.

то по отчетности значится вообще дохода - - - - - 912909 р. 59 к.

Въ 1910 году расходовано:

а) на содержаніе дорожной службы и отводъ квартиръ для дорожниковъ 37405 р. 29 к.

б) на постройку новыхъ участковъ шоссе - - - - - 134821 р. 36 к.

в) на ремонтъ трактовъ I разряда и мостовъ на нихъ - - - - - 272719 р. 61 к.

г) на 4% въ пользу техникумъ - 17684 р. 43 к.

д) на пособіе гминамъ по отстройкѣ мостовъ на дорогахъ II разряда - 1146 р. 55 к.

е) на разные мелкіе случайные расходы (посадка деревьевъ на трактахъ, возвратъ излишне внесеннаго 10% сбора и прочее) - - - - - 2463 р. 93 к.

Итого - - - - - 466241 р. 17 к.

Но такъ какъ по Лодзинскому, Брезинскому, Ласкому, Ченстоховскому, Новорадомскому, Равскому и Бендинскому Казначействамъ перечислены на другія Казначейства - - - - - 379627 р. 72 к.

то вообще по отчетности значится расхода - - - - - 845868 р. 89 к.

Засимъ къ 1 Января 1911 года на-
личнаго остатка дорожныхъ суммъ на-
ходилось въ Казначействахъ - - 67040 р. 60 к.

Но такъ какъ къ 1 Января 1911 г.
осталось невыполненныхъ расходовъ на 94639 р. 4 к.
то свободнаго остатка дорожныхъ суммъ на 1911 г.
не предвидится.

г) Страховой сборъ.

По свѣдѣнiямъ, сообщеннымъ Управленiемъ взаимна-
го страхованiя строенiй отъ огня въ губернiяхъ Царства
Польскаго, сбора этого поступило:

По уѣздамъ: Оклада 1910 г. Недоимокъ прежнихъ
лѣтъ.

Бендинскому	106646	р. 75	к.	8855	р. 58	к.
Брезинскому	58577	" 18	"	5982	" 7	"
Ласкому	69167	" 50	"	763	" 56	"
Лодзинскому	183251	" 3	"	22488	" 93	"
Новорадомскому	61308	" 77	"	7355	" 31	"
Петроковскому	83017	" 48	"	13619	" 59	"
Равскому	39674	" 4	"	305	" 40	"
Ченстоховскому	72649	" 4	"	5868	" 93	"
Итого	674291	р. 79	к.	65239	р. 37	к.

Осталось въ недоборѣ къ 1 Января 1911 года:

По уѣздамъ: Оклада 1910 г. Недоимокъ прежнихъ
лѣтъ.

Бендинскому	10123	р. 78	к.	11766	р. 61	к.
Брезинскому	8026	" 31	"	6301	" 48	"
Ласкому	912	" 74	"	143	" 72	"
Лодзинскому	28060	" 7	"	12902	" 44	"
Новорадомскому	7678	" 67	"	9035	" 43	"
Петроковскому	11458	" 87	"	12318	" 26	"
Равскому	2362	" 32	"	462	" 58	"
Ченстоховскому	7323	" 37	"	5633	" 35	"
Итого	75946	р. 13	к.	58563	р. 87	к.

Общее количество застрахованныхъ строенiй и стра-
ховая сумма показаны въ статьѣ о пожарахъ.

В) Городскiе расходы и доходы.

(Приложенiемъ къ этой статьѣ служатъ ведомости №№ 9-а и 9-б).

Въ отчетномъ году по всемъ 12 городамъ Петроков-
ской губернiи доходовъ, вмѣстѣ съ недоимками прежнихъ
лѣтъ и остаткомъ съ 1909 года, какъ это видно изъ вѣ-
домости № 9-а, поступило 3112237 руб. 70 к.

Изъ этой суммы произведено расходовъ и причисле-
но къ запаснымъ капиталамъ 2199630 руб. 66 к.

Затѣмъ къ 1 Января 1911 года наличнаго остатка въ городскихъ кассахъ состоитъ 912607 руб. 4 к.

О состояніи хранящихся въ Петроковскомъ Отдѣленіи Государственнаго Банка запасныхъ капиталовъ городскихъ кассъ подробно сказано въ прилагаемой вѣдомости № 9-6.

Божничный сборъ.

(Приложеніемъ къ этой статьѣ служитъ вѣдомость о доходахъ и о расходахъ божничныхъ кассъ).

Божничнаго сбора въ отчетномъ году ожидалось къ поступленію:

а) недоимокъ отъ прежнихъ лѣтъ	114808 р. 81 к.
б) отъ складки съ отцовъ семействъ	157951 р. 19 $\frac{1}{2}$ к.
в) прочихъ доходовъ	28135 р. 67 $\frac{1}{2}$ к.
И т о г о	300895 р. 68 к.

Въ счетъ этого поступило	169368 р. 68 к.
Сложено со счетовъ	3080 р. 5 к.
Осталось въ недоимкѣ	128446 р. 95 к.

Расходовъ произведено на сумму 155586 р. 54 к.

Училищный сборъ.

(Прилагается вѣдомость).

Сбора этого, взимаемаго на содержаніе начальныхъ училищъ съ жителей Петроковской губерніи, согласно приговорамъ городскихъ и сельскихъ обществъ, а также получаемого изъ другихъ источниковъ, поступило:

а) пособій отъ казны	84338 р. 5 к.
б) изъ гминныхъ кассъ	29300 р. 77 $\frac{1}{2}$ к.
в) изъ городскихъ кассъ	46435 р. 80 к.
г) изъ складокъ отъ училищныхъ обществъ	496788 р. 11 к.
д) отъ ремесленниковъ	30098 р. 84 к.
е) % отъ училищныхъ капиталовъ	1139 р. 40 к.
ж) пособій отъ разныхъ обществъ и лицъ	1852 р. 39 к.
з) складокъ натурою по оцѣнкѣ на деньги	1185 р. 98 к.
и) недоимокъ прежнихъ лѣтъ	3299 р. 24 к.
к) остатка отъ прежнихъ лѣтъ	1334 р. 57 $\frac{1}{2}$ к.
Итого	695773 р. 16 к.

Г) Акцизные сборы.

(Приложеніемъ къ этой статьѣ служитъ особая вѣдомость).

Выкурка спирта въ отчетномъ 1910 году производилась на 33 винокуренныхъ и 2 дрожжево-винокуренныхъ

завсдахъ. По сравненію съ 1909 годомъ, число дѣйствовавшихъ винокуренныхъ заводовъ уменьшилось на одинъ заводъ, такъ какъ въ теченіи всего 1910 г. не возобновились дѣйствія Длуговскій заводъ, выкуривавшій въ послѣдніе годы исключительно пейзаховый спиртъ для евреевъ; но количество выкуреннаго спирта оказалось въ отчетномъ году больше на 26832,1 ведеръ по расчету на 40 градусовъ. Увеличеніе выкурки объясняется отчасти хорошими урожаями въ 1909 и 1910 г., а отчасти увеличившимися требованіями на спиртъ какъ для вывоза за границу, такъ и для мѣстныхъ надобностей. Ниже приводятся данныя о расходѣ спирта въ 1910 году въ ведрахъ на 40 градусовъ, съ указаніями, насколько расходъ отчетнаго года былъ болѣе соответственнаго расхода за 1909 годъ:

на мѣстное потребленіе въ качества напитка	1335309—болѣе на	68972;
на выдѣлку лака, политуры и уксуса	83299—болѣе на	11158;
на выдѣлку обандероленыхъ водокъ	28237,8— болѣе на	263,8;
на отопленіе, освѣщеніе и т. под.	111690,6—болѣе на	45105,6;
вывезено въ другія губерніи	90247—болѣе на	12568;
вывезено за границу.	140847,8—болѣе на	20373,8.

Для надобностей казны приобрѣтено было въ 1910 году у мѣстныхъ заводчиковъ 712731 ведро спирта, что составляетъ 70,7 процентовъ всей годовой выкурки.

За проданное казенное вино поступило въ казну, вмѣстѣ съ акцизомъ, 11488970 руб. 87 коп., противъ 1909 года болѣе на 691092 руб. 77 коп.

Выдѣлано въ отчетномъ году 2641115 ведеръ пива, по сравненію съ 1909 годомъ болѣе на 307667 ведеръ. Поступленіе въ 1910 году акциза съ пива, выразившееся въ суммѣ 586876 р. 30 к., дало увеличеніе противъ 1909 года на 60805 руб.

Прессованныхъ дрожжей было выдѣлано и обандеролено 2154980 фунтовъ; уплачено за нихъ акциза въ казну 445187 руб. 80 к.; на 72001 руб. 40 к. больше, чѣмъ въ 1909 году.

Изъ другихъ болѣе крупныхъ поступленій доходовъ въ казну дали увеличеніе въ отчетномъ году, по сравненію съ 1909 годомъ, патентный сборъ за право продажи питей на 16294 р. 86 к., табачный доходъ на 18250 р. 19 к., сахарный доходъ на 10419 р. 35 к. Также увеличился доходъ съ папиросныхъ гильзъ и папиросной бумаги, составившій за отчетный годъ сумму 80311 руб. 94 коп. Но доходъ съ зажигательныхъ спичекъ уменьшился въ отчетномъ году на 129789 р. 50 к. влѣдствіе того, что Томашовская спичечная фабрика въ октябрѣ 1910 года окончательно упразднена.

Всего по Петроковской губерніи въ отчетномъ 1910 году поступило въ казну акцизныхъ и монопольных до-

ходовъ 13396399 руб. 99 к., каковая сумма превышаетъ на 695122 р. 88 к. поступленіе тѣхъ-же доходовъ за 1909 годъ, предшествовавшій отчетному.

Въ Равскомъ уѣздѣ въ 1910 г. дѣйствовало 16 винокуренныхъ заводовъ, выкурившихъ 20877363 градуса спирта противъ 18745993 град., выкуренныхъ въ 1909 г.

Израсходовано спирта 21085880°.

Засимъ остатокъ спирта на заводахъ, составлявшій къ 1 Января 1910 г. 3017399°, уменьшился къ 1 Января 1911 г. до 2902257°.

Мѣсть продажи въ 1910 г. было въ Равскомъ уѣздѣ:

трактирныхъ заведеній	3
корчемъ и заѣздныхъ дворовъ	8
ренсковыхъ погребовъ	3
пивныхъ лавокъ	30
оптовыхъ складовъ пива	3
казенныхъ винныхъ лавокъ	10
И т о г о	57

Акцизныхъ доходовъ поступило:

акциза съ вина и спирта	569 р. 36 к.
” пива	8377 ” 20 ”
” водочныхъ издѣлій	114 ” 91 ”
” табака	— ” 55 ”
патентнаго сбора съ заведеній для про- дажи питей	900 ” 4 ”
съ табачныхъ заведеній	2208 ” 75 ”
И т о г о	12170 р. 81 к.

противъ 14454 р. 69 к., поступившихъ въ 1909 г.

Д) Отправление натуральныхъ повинностей.

а) Военская повинность.

О выполненіи призыва новобранцевъ 1910 года.

На основаніи Высочайше утвержденнаго 1 января 1874 г. устава о военной повинности и согласно Высочайшаго Указа Правительствующему Сенату отъ 10 августа 1910 г. за № 9255, произведенъ былъ въ Петровской губерніи съ 15 октября по 15 ноября 1910 г. призывъ новобранцевъ, который сопровождался слѣдующими результатами:

По разверткѣ назначено къ приему на службу: христіанъ 4838, евреевъ 1006 ч., всего 5844 чел.

Для пополненія назначеннаго числа новобранцевъ состояло 14467, изъ коихъ 1617 получившіе отерочки въ предыдущіе годы.

Въ числѣ внесенныхъ въ призывные списки отчетнаго года заключалось:

христіанъ	12189
евреевъ	2278
Итого	14467

Изъ нихъ:

а)	получили отерочку на окончаніе образованія	43
б)	получили отерочку вѣдѣствіе нахождения подъ слѣдствіемъ и судомъ	43
в)	освобождено отъ жеребья, какъ заявившихъ желаніе исполнить воинскую повинность въ качествѣ вольноопредѣляющихся	15
г)	освобождено совѣмъ отъ воинской повинности священнослужителей христіанскаго вѣроисповѣданія.	5

Не явилось къ исполненію призыва:

христіанъ	1837
евреевъ	405

Принято въ войска:

а)	изъ внесенныхъ въ призывные списки	4935
б)	" " " дополнительные списки.	283
в)	зачислено въ запасъ по званію и роду занятій	18
	Всего.	5236

Осталось въ недоборѣ:

христіанъ	111
евреевъ	497

Въ числѣ принятыхъ заключается:

а)	имѣющихъ право на льготу:	
	III разряда	420
	II "	702
	I "	15
б)	женатыхъ	516
в)	имѣющихъ право на сокращенный срокъ службы:	
	по I-му п. ст. 64 Уст.	2
	" II "	10

О лицахъ привлеченныхъ къ исполненію воинской повинности въ теченіи 1910 г. внѣ времени призыва:

Принято на службу на основаніи ст. 173 Уст.:

а)	подлежащихъ переосвидѣтельствуванію	261
б)	находившихся въ лечебныхъ заведеніяхъ на испытаніи	385
в)	невявшихся по призыву	462
г)	состоящихъ подъ слѣдствіемъ и судомъ	51
	Итого.	1159

Принято на службу на основаніи ст. 180 и 181 Уст. по дополнительному жеребью и безъ жеребья

	14
Возвращено съ дѣйствительной службы по 56 ст. Устава о воинской повинности по измѣняющемуся семейному положенію	50

б) Квартирная повинность.

Квартиры для штабъ и оберъ-офицеровъ и классныхъ чиновниковъ военного вѣдомства и для жандармовъ отводимы были натурою въ домахъ городскихъ и сельскихъ обывателей, или же, вслѣдствіе поступавшихъ требованій, отпускались деньги, согласно Высочайше утвержденному 2 Мая 1886 г. мѣнію Государственного Совѣта. Казармы же для нижнихъ чиновъ, а равно и хозяйственные для частей войскъ помѣщенія отводились или въ натурѣ по правиламъ о поочередномъ воинскомъ постоѣ, или же нанимались по контрактамъ съ отпускомъ, въ послѣднемъ случаѣ, домовладѣльцамъ платы по четвертямъ года впередъ, на точномъ основаніи Высочайшаго повелѣнія 25 Февраля 1891 г.

в) Подводная повинность.

Подводы, поставляемыя населеніемъ губерніи, дѣлятся на двѣ категоріи: платныя и бесплатныя. Первыя, на основаніи правилъ, утвержденныхъ постановленіемъ б. Совѣта Управленія Царства Польскаго отъ 22 апрѣля (4 мая) 1858 года, поставляются: для войскъ, чинамъ земской стражи и на этапные пункты, съ платою по двѣ копейки за одноконную подводу съ версты; вторыя-же, согласно дѣйствующимъ узаконеніямъ, поставляются: а) для нижнихъ чиновъ корпуса жандармовъ при разъѣздахъ по дѣламъ службы, б) для неимущихъ больныхъ, отправляемыхъ на счетъ общества въ больницы, и в) чинамъ гминной полиціи для служебныхъ разъѣздовъ, если взаимно этой натуральной повинности по приговорамъ гминныхъ сходовъ не установлено особаго вознагражденія.

Въ отчетномъ году населеніемъ Петроковской губерніи поставлено подводъ:

	Платныхъ.	Бесплатныхъ	
		Для гминной полиціи.	Прочихъ.
По уѣздамъ:			
Бендинскому - - -	1309	1599	244
Врезинскому - - -	5000	1400	—
Ласкому - - -	2598	—	1467
Лодзинскому - - -	9070	883	623
Новорадомскому - -	2588	1854	1224
Петроковскому - - -	830	1211	—
Равскому - - -	4987	2319	—
Ченстоховскому - -	647	824	—
По городамъ:			
Петрокову - - -	85	116	—
Лодзи - - -	5810	1287	—
Итого -	32924	11493	3558

Въ большинствѣ гминь поставка бесплатныхъ подводъ для чиновъ гминной полиціи замѣнена денежнымъ сборомъ. Такимъ же сборомъ въ нѣкоторыхъ гминахъ замѣнена поставка бесплатныхъ подводъ для чиновъ корпуса жандармовъ.

Общая сумма сего сбора составляла:

По Бендинскому уѣзду	6710 р. — к.
„ Брезинскому „	2483 „ — „
„ Ласкому „	3020 „ — „
„ Лодзинскому „	3530 „ 37 „
„ Новорадомскому „	3857 „ 27 „
„ Равскому „	3872 „ — „
„ Ченстоховскому „	3575 „ 45 „
Итого	27648 р. 9 к.

г) **Дорожная повинность.**

На основаніи Высочайше утвержденныхъ правилъ о порядкѣ содержанія земскихъ дорогъ въ губерніяхъ Привислинскаго Края, содержаніе второразрядныхъ дорогъ и находящихся на нихъ мостовъ отнесено на средства сельскихъ гминь и городовъ.

Распределеніе этой повинности, какъ и порядокъ отбыванія оной, устанавливаются ежегодно гминными сходами (въ городахъ магистратами), а наблюденіе за выполненіемъ ея возложено на гминныхъ войтовъ (бургомистровъ, президентовъ).

Для отбыванія въ отчетномъ году гминной повинности по постройкѣ, ремонту и вообще содержанію второразрядныхъ дорогъ и находящихся на нихъ мостовъ употреблено было:

	Натурою дней.		Денегъ.	
	Конныхъ	Пѣшихъ	Руб.	Коп.
По уѣздамъ:				
Бендинскому - - -	3791	5996	2759	43
Брезинскому - - -	3043	6700	475	85
Ласкому - - -	726	1485	14624	70
Лодзинскому - - -	24	65	158867	92
Новорадомскому - -	3433	6448	—	—
Петроковскому - - -	1109	2572	991	—
Равскому - - -	1804	2500	320	—
Ченстоховскому - - -	1548	3819	180	37
По гор. Петрокову -	264	2798	—	—
Итого - - -	15642	32383	178219	27

III. Общественное благоустройство и благочиніе.

а) Казенныя и общественныя зданія.

Въ 1910 году исполненъ капитальный ремонтъ зданій Врезинскаго и Равскаго уѣздныхъ управленій на сумму 253 руб. 5 к., а въ прочихъ казенныхъ зданіяхъ мелочный ремонтъ на сумму 475 руб.

б) Дороги и мосты.

Желѣзныя дороги общаго пользованія.

1. Варшавско-Вѣнская съ вѣтвью отъ Зомбковиць до Сосновиць вообще на протяженіи	215	вер.	—	с.
2. Калишско-Варшавская	72	..	38	..
3. Фабрично-Лодзинская	26	..	—	..
4. Фабрично-Лодзинская обводная	14	..	204	..
5. Колюшко-Островецкая	25	..	—	..
6. Ивангородо - Домбровская (Привислинская)	27	..	150	..
7. Гербы - Кѣлецкая, съ вѣтвями въ заводы „Гантке“, въ „Рудники“, „Лойки“ и заводъ „Бляховня“ черезъ дер. Страдомъ, Каводржа, Гнашань, Лойки, Бляховня, Тржепизуры и Гербы	71	..	—	..
8. Петроковско-Сулеевская	14	..	33	..

Подѣздные пути частнаго пользованія въ Бендинскомъ уѣздѣ.

1. Отъ ст. Стржемшице В. В. ж. д. къ каменноугольной копи „Казиміръ“	3	вер.	—	с.
2. Отъ ст. Домброва В. В. ж. д. къ каменноугольной копи „Флора“	2	..	—	..
3. Отъ ст. Домброва В. В. ж. д. къ кирпичному заводу Билевичей въ кол. Редень	2	..	—	..
4. Отъ ст. Стржемшице В. В. ж. д. къ фабрикѣ суперфосфатовъ Списа въ дер. Стржемшице	—	..	50	..
5. Отъ ст. Стржемшице В. В. ж. д. къ химическому заводу Вирнбаума и Кона въ дер. Стржемшице	—	..	100	..
6. Отъ ст. Казиміръ Прив. ж. д. къ копи Казиміръ въ д. Нѣмце	—	..	120	..
7. Подѣздная узко-колейная конная жел. дор. въ районѣ копи „Флора“	—	..	50	..
8. Такая-же дорога отъ выгрузной платформы у ст. Зомбковице В. В. ж. д. къ каменоломнѣ Варневскаго въ дер. Зомбковице	1	..	—	..

9.	Подъездная желѣзная дорога въ территоріи завода В. Фицнера и К. Гампера въ д. Сельце . . .	1	вер.	390	с.
10.	Узкоколейная желѣзная дорога для надобностей копи „Георгъ“ въ дер. Нивка, состоящая изъ 4 вѣтвей:				
	а) отъ шахты „Рудольфъ“ къ на- грузной площадкѣ Ив.-Д. ж. д. (Привисл.)	2	..	45	..
	б) отъ той же шахты къ пристани на рѣкѣ Пржемшѣ	2	..	190	..
	в) отъ той же шахты къ шахтѣ „Варвара“	1	..	435	..
	и г) вспомоательный путь для передвиженія силой лошадей	1	..	107	..
	Итого	7	..	277	..
11.	Узкоколейная ж. д. въ территоріи фабрикъ торговаго дома К. Г. Шенъ въ Сродулѣ	—	..	426	..
12.	Подъездный путь отъ полустанціи Гзиховъ В. В. ж. д. къ Екатери- нинскому заводу	—	..	774	..
13.	Тоже отъ ст. Домброва В. В. ж. д. къ заводу Гута-Банковая	—	..	780	..
14.	Тоже отъ ст. Домброва Ив. Д. ж. д. (Прив.) къ заводу Гута-Банкова	—	..	215	..
15.	Тоже отъ завода Гута-Банкова къ цинковому заводу „Константинъ“	—	..	910	..
16.	Тоже отъ ст. Домброва В. В. ж. д. къ копи „Парижъ“	6	..	298	..
17.	Тоже отъ поста „Парижъ“ Ив. Д. ж. д. (Привисл.) къ той же копи	2	..	376	..
18.	Тоже отъ поста Сельце Ив. Д. ж. д. (Привисл.) къ копи „Ренардъ“ въ д. Сельце	3	..	178	..
19.	Вѣтвь соединяющая фабрику Ше- на въ дер. Сельце съ линіей Ив. Д. ж. д. въ дер. Сельце	—	..	375	..
20.	Подъездной путь отъ ст. Сосновицы В. В. ж. д. къ копи „Сатурнъ“ въ пос. Челядзь	6	..	—	..
21.	Тоже отъ той-же станціи къ копи „Георгъ“ въ дер. Нивкѣ	5	..	—	..
22.	Тоже отъ каменоломни въ дер. Гро- дзецъ къ цементному заводу въ дер. Гродзецъ	1	..	45	..
23.	Переносная узкоколейная жел. до- рога на копи желѣзной руды въ гм. Влодовице	1	..	250	..
24.	Подъездная жел. дорога отъ ст. За- верце В. В. ж. д. къ цементному за- воду „Огородзенець“, Олькушкаго уѣзда, Кѣлецкой губерніи	7	..	—	..
25.	Тоже отъ той же станціи къ желѣ- зодѣлательному заводу Гульдшин- скихъ въ дер. Заверце	5	..	—	..

26.	Тоже отъ той же станціи къ камен- ноугольнымъ копьямъ „Катаржина“ и „Людвика“, къ чугунолитейному, эмалировочному и механическому за- воду „Поремба“ въ дер. Поремба -	9 вер. -- с.
27.	Узкоколейная жел. дорога Псары- Домброва - - -	13 „ 250 „
28.	Лагишская узкоколейная конная ж. д., ведущая отъ копи „Антонъ“ въ дер. Лагиша до кол. Ксавера -	5 „ 227 „
29.	Узкоколейная ж. д. отъ копи „Та- деушъ“ въ дер. Стржиловице къ платформѣ „Ксавера“ -	4 „ — „
30.	Желѣзнодорожная вѣтвь общаго пользованія Сончевъ--Зомбковице -	19 „ 250 „
31.	Подъѣздной путь отъ дер. Гродзецъ до ст. Пекло, Зомбковицко-Сончев- ской вѣтви - - -	12 „ 88 „
32.	Подъѣздной путь отъ В. В. ж. д. до химическаго завода „Электри- чество“ - - -	31 саж. 3 фут.
33.	Подъѣздной путь къ цементному за- воду „Лазы“ - - -	— вер. 400 с.
34.	Тоже къ цементн. заводу „Высока“	1 „ 450 „
35.	Тоже къ сортировочной ст. Лазы -	48 „ 250 „
36.	Вѣтвь В. В. ж. д. отъ ст. Стащицъ до ст. Зомбковице - - -	8 „ 250 „
37.	Прив. ж. д. отъ ст. Стржемешнице къ копи „Мортимеръ“ - - -	4 „ 244 „

Въ Новорадомскомъ уѣздѣ.

38.	Отъ ст. Новорадомскъ В. В. ж. д. къ заводу Анонимнаго Общества ме- таллургической промышленности въ России - - -	2 вер. 210 с.
39.	Воковая вѣтвь того же пути къ фа- брикѣ мебели Бр. Тонетъ - - -	— „ 126,2 „

Въ Ченстоховскомъ уѣздѣ узкоколейныя желѣзныя дороги.

40.	Отъ ст. Порай В. В. ж. д. къ руд- никамъ „Клепачка“ - - -	3 вер. 412 с.
41.	Узкоколейная жел. дор. отъ рудни- ковъ „Ковописка“ до рудника „Ма- риѧ“ - - -	2 „ 388 „
42.	Тоже отъ ст. „Порай“ до дер. По- чечена - - -	10 „ 219 „
43.	Узкоколейная ж. д. отъ ст. „Рудни- ки“ В. В. ж. д. къ известковымъ пе- чамъ въ дер. Рудники - - -	0,619 вер.
44.	Отъ той же станціи къ химической фабрикѣ „Рендзины“ - - -	0,693 „
45.	Тоже къ печамъ Добржинскаго -	0,971 „
46.	Тоже къ печамъ Каниговскаго -	0,083 „
47.	„ „ „ „ -	0,263 „
48.	Отъ известк. печей Н-овъ Добржин- скаго при ст. Рудники до камено- ломни въ дер. Рудники - - -	350 саж.

Отъ ст. Ченстоховъ В. В. ж. д.

49.	Къ казенному спиртному заводу въ гор. Ченстоховѣ - - -	0,558	вер.
50.	Къ заводу Гилле и Дитрихъ въ д. Влешно - - -	1,071	„
51.	Къ заводу Гантке въ д. Раковъ - -	6,290	„
52.	Къ кирпичному заводу „Гельманъ и Зорскій“ - - -	0,473	„
53.	Къ цементному заводу „Вржосова“ -	1,573	„
54.	Къ кирпичному заводу „Корвиновъ“ -	0,414	„

Въ Лодзинскомъ уѣздѣ.

Отъ ст. Лодзь, Лодзин. фабричн. жел. дор.

55.	Къ фабрикамъ Акціон. Общ. бумажн. мануфактуръ Карла Шейблера - -	7	вер. 210 с.
56.	Къ фабрикамъ Акц. Общ. бумажн. мануфактуръ Гейнцеля и Куницера въ г. Лодзи - - -	2	„ 102 „
57.	Къ фабриктъ нитокъ Гейнцеля и Куницера въ Видзевѣ - - -	1	„ 336 „
58.	Къ мануфактурнымъ завод. Шейблера, Куницера и Гейнцеля - -	2	„ 101 „
59.	Къ складамъ каменнаго угля и другихъ грузовъ Акц. Общ. И. К. Познанскаго - - -	-	„ 396 „
60.	Къ такимъ же складамъ Акц. Общ. К. Шейблера - - -	-	„ 143 „
61.	Къ такимъ же складамъ С. Познанскаго - - -	-	„ 102 „
62.	Къ складу керосина Гелиха - -	-	„ 68 „
63.	Къ станціи городской электрической ж. д. - - -	-	„ 68 „
64.	Къ складу каменнаго угля и другихъ грузовъ Общ. тов. складовъ „Варрантбанкъ“ - - -	-	„ 396 „
65.	Къ складу Каменнаго угля В. Нейфельда - - -	-	„ 78 „
66.	Къ такому же складу В. Саламоновича - - -	-	112,75 „
67.	Къ складу лѣсныхъ матеріаловъ и каменнаго угля З. Саламоновича -	-	176,50 „
68.	Къ складу каменнаго угля А. Тешиха - - -	-	„ 493 „
69.	Къ складу каменнаго угля Ляндау -	-	„ 145 „
70.	Къ такому же складу Краусконфа -	-	„ 48 „
71.	Тоже изъ фабрики Шейблера къ фабриктъ Гейнцеля и Гуницера въ д. Видзевъ - - -	-	„ 450 „
72.	Тоже по Калишскому участку у ст. Эгержъ къ складамъ Акц. Общ. Ю. Борста въ Эгержѣ - - -	-	398,95 „
73.	Къ складамъ Мордки Бендета - -	1	„ 100 „

Частныя желѣзныя дороги общаго пользованія въ Лодзинскомъ уѣздѣ.

74.	Лодзинская городская „Электрическая дорога“	-	-	25.8 вер.
75.	Электрическіе узкоколейные подъѣздные пути Лодзь-Згержъ и Лодзь-Пабянице, Лодзь-Александровъ и Лодзь-Константиновъ съ вѣтвью въ м. Руда-Пабяницкая	-	-	32.8 вер.

Въ Ласномъ уѣздѣ.

76.	Тотъ же путь	-	-	7 вер. 250 с.
-----	--------------	---	---	---------------

Въ Петроновскомъ уѣздѣ.

77.	Горжовицко-Нехдицкій путь	-	8	..
78.	Мошеницкій	-	3	..
	а) Губернскихъ трактовъ I разряда, содержаніе которыхъ относится на суммы губернскаго дорожнаго сбора, находится въ губерніи 39, длиною вообще 992 вер. 171 саж.			
	б)	мощеныхъ на городской счетъ	22	вер. 250 с.
	в)	земскихъ I и II разр. грунтовыхъ дорогъ 29 общей длины	783	..
	г)	земскихъ II разр. грунтовыхъ дорогъ частью шоссированныхъ 18 длиною	361	..
	д)	казенныхъ шоссейныхъ дорогъ вѣдомства Путей Сообщенія 2 длиною	87	..

На этихъ трактахъ находится мостовъ и каменныхъ трубъ 1646 общей длины пролетовъ 3316 п. с. Такъ какъ на ремонтровку вынѣ существующихъ и шоссированныхъ въ 1910 г. 992 вер. 171 саж. шоссе и мостовой на трактахъ I разряда съ мостами на нихъ и на содержаніе дорожной службы причталось къ уплатѣ всего 462630 руб. 69 коп., то содержаніе одной версты обошлось среднимъ числомъ въ 465 руб.

Второразрядныхъ дорогъ имѣется въ губерніи 1071¹/₂ версть въ томъ числѣ шоссированныхъ или мощеныхъ 117 версть.

На этихъ трактахъ находится 637 мостовъ длиною вообще 2865 саж.

Содержаніе въ исправности дорогъ II разряда производится посредствомъ гминной дорожной повинности, распределенной на жителей по приговорамъ гминныхъ сходовъ и отбываемой ими въ натурѣ или посредствомъ замѣны натуральной повинности на денежный сборъ.

Общее состояніе дорогъ II разряда среднее. Тарифныхъ мостовъ на трактахъ I-го и II-го разряда находит-

ся 27 и содержаніе ихъ въ исправности относится на счетъ владѣльцевъ, пользующихся тарифнымъ сборомъ за проѣздъ по мостамъ.

Проселочныя дороги съ мостами на нихъ обязаны содержать въ исправности владѣльцы земель, черезъ кои пролегаютъ эти дороги.

Судоходныхъ рѣкъ въ предѣлахъ Петроковской губерніи не имѣется, но по восточной границѣ губерніи на протяженіи около 133 верстъ протекаетъ сплавная рѣка Пилица (притокъ рѣки Вислы), по коей въ 1910 году изъ пос. Сулеева и Иновлодза отправлено 189 плотовъ, въ коихъ заключалось: 12120 шт. круглаго соснового дерева и обработаннаго матеріала, 1000 шт. круглаго дубоваго дерева, 2000 шт. сосновыхъ стропилъ, 500 шт. дубовыхъ брусевъ и 110 шт. сосновыхъ столбовъ.

В) Почтово-телеграфныя учрежденія.

I. Казенныя зданія.

Исполненыхъ и предположенныхъ работъ по устройству и перестройкѣ существующихъ казенныхъ зданій не было.

II. Телеграфы и телефоны.

Подвѣшенъ дополнительный телеграфный проводъ отъ Границы до Кѣльць.

Преобразованы I и II почтовые конторы въ гор. Лодзи въ городскія почтово-телеграфныя отдѣленія.

Открытъ телеграфъ съ приѣмомъ внутреннихъ телеграммъ при почтовомъ отдѣленіи Жарки, Вендинскаго уѣзда.

Открытъ приѣмъ международныхъ телеграммъ въ почтово-телеграфномъ отдѣленіи Кржепицы, Ченстоховскаго уѣзда и на станціи Сосновицы, Ивангородъ-Домбровской линіи Правислинскихъ желѣзныхъ дорогъ.

III. Почты.

Открыто почтовое отдѣленіе Порай при станціи Варшавско-Вѣнской желѣзной дороги на средства казны и жителей.

Установлена доставка на домъ адресатамъ простыхъ почтовыхъ отправленій въ посадахъ: Кржепицы, Ченстоховскаго уѣзда и Лютомерскъ, Ласкаго уѣзда.

По случаю усилившейся дѣятельности въ штаты почтово-телеграфныхъ учреждений добавлено 40 чиновниковъ и 24 нижнихъ служителя.

Упразднены почтовые станціи: Брезинская и Ченстоховская.

Увеличены комплекты лошадей почтовыхъ станцій: Мышковской съ 4 на 5 и Новорадомской съ 3 на 4 лошади.

Уменьшенъ комплектъ Кржепицкой почтовой станціи съ 8 на 6 лошадей.

Учащенъ ходъ возковыхъ почтъ: между Мышковомъ и Козегловами съ 4-хъ до 6-ти разъ въ недѣлю и между Мышковомъ и Прадами черезъ Жарки съ 3-хъ до 6-ти разъ въ недѣлю.

Важныхъ жалобъ на дѣйствія мѣстъ и лицъ, завѣдывающихъ почтовою гоньбою, не было.

Открыта почтово-телеграфная сберегательная касса при Порайскомъ почтовомъ отдѣленіи, Бендинскаго уѣзда.

Прекращены почтовые операціи при Ванпержовскомъ, Мыкановскомъ и Ренкшовицкомъ гминныхъ управленіяхъ, Ченстоховскаго уѣзда.

Похищено неизвѣстными злоумышленниками при ограбленіи почты, слѣдовавшей изъ Прадль въ Мышковъ на территоріи Петроковской, губернии казенныхъ суммъ 250 руб.

Статистическихъ свѣдѣній о доходности и движеніи корреспонденціи по губерніи за 1910 годъ, не доставлено.

Г) Народная нравственность.

(Приложеніемъ къ этой статьѣ служитъ вѣдомость № 5.)

Въ теченіе отчетнаго года открытыхъ и рассмотрѣнныхъ судебными установленіями Петроковской губерніи преступленій было 44441

Изъ общаго числа ихъ приходилось на:

Округъ Петроковскаго окружнаго суда	1464
а) на I-й округъ Мироваго сѣзда	17183
б) на II-й " " "	13307
в) на III-й " " "	12487

Всѣхъ лицъ, осужденныхъ по этимъ преступленіямъ, было	41113
въ томъ числѣ мужчинъ	33395
" женщинъ	7718

Изъ общаго количества осужденныхъ приходилось:

а) на окружный судъ	1929
въ томъ числѣ мужчинъ	1598
" женщинъ	331

б) на округа мировыхъ сѣздовъ:

на I-й округъ	12646
въ томъ числѣ мужчинъ	11042
" женщинъ	1604
на II-й округъ	13712
въ томъ числѣ мужчинъ	10907
" женщинъ	2805
на III-й округъ	12826
въ томъ числѣ мужчинъ	9848
" женщинъ	2978

Отдѣльныя группы преступныхъ дѣяній выражаются слѣдующими цифрами:

Преступленія противъ вѣры и ограждающихъ оную постановленій 1

Преступления противъ порядка управления.	6420
Преступления по службѣ Государственной и общественной	112
Преступления противъ постановленій о повинностяхъ государственныхъ и земскихъ	1423
Преступления противъ имущества и доходовъ казны	2659
Преступления противъ общественнаго благоустройства и благочинія	10424
Преступления противъ жизни, здравія и чести частныхъ лицъ	14480
Преступления противъ правъ семейственныхъ	35
Преступления противъ собственности частныхъ лицъ	7603
Преступления противъ законовъ о состояніяхъ	1
Преступления по уголов. улож.	15
Прочія дѣла	410
По нарушенію уст. о паспортахъ (ст. 58—64)	858

Всѣ осужденные за вышепоименованныя преступленія распределяются слѣдующимъ образомъ:

а) по сословіямъ:

Дворянъ потомственныхъ	39
Дворянъ личныхъ	38
Почетныхъ гражданъ и купцовъ	224
Мѣщанъ	15687
Крестьянъ	24921
Военныхъ	13
Другихъ сословій	191

б) по возрастамъ:

Ниже 17-ти лѣтъ	589
отъ 17 до 20 лѣтъ	3669
” 21 ” 30 ”	13526
” 31 ” 40 ”	13638
” 41 ” 50 ”	6870
” 51 ” 60 ”	2314
свыше 60-ти лѣтъ	507

Д) Тюрмы, аресты и этапы.

Въ Петроковской губерніи имѣются двѣ тюрмы: одна въ гор. Петроковѣ, а другая въ гор. Лодзи.

Петроковская тюрма, открытая въ 1826 г., занимаетъ зданія: 1) главный трехъэтажный передѣланный изъ б. по-изуитскаго монастыря корпусъ, рассчитанный по кубическому содержанію воздуха на 116 человекъ и заключающій въ себѣ 22 камеры; 2) частный домъ, приобретенный въ казну отъ владѣльца Кротовскаго и вмѣщающій

въ себѣ по кубическому содержанію воздуха 182 человекъ (31 комната); 3) такой же частный домъ, купленный казною у владѣльцевъ Выжинкевичей и рассчитанный по кубическому содержанію воздуха на 87 человекъ (19 комнатъ); 4) нанятые въ 1893 году три дома, составляющіе собственность наследниковъ Левека Левинскаго, вмѣстимостью по кубическому содержанію воздуха на 341 человекъ (53 комнаты), и 5) отдѣльный флигель для одиночнаго заключенія, оконченный постройкою въ 1904 г., для 44 заключенныхъ (для каждого отдѣльная камера). Такимъ образомъ Петроковская тюрьма, состоящая въ общей сложности изъ 169 камеръ, можетъ вмѣстить всего 770 человекъ, считая, согласно распоряженію Главнаго Тюремнаго Управленія отъ 7 августа 1901 г. за № 10, по 1,14 куб. саж. воздуха на одного арестанта.

Помѣщеніе въ домѣ Левинскаго нанято на 6 лѣтъ, по 1 января 1913 г., съ платою въ теченіи первыхъ трехъ лѣтъ по 7361 руб. 83 коп., а за остальное время 5200 руб. въ годъ; предназначено, главнымъ образомъ, для содержанія въ немъ менѣе важныхъ арестантовъ, отбывающихъ тюремное заключеніе, а также и для ткацкихъ арестантскихъ мастерскихъ.

По случаю неудовлетворительнаго состоянія Петроковской тюрьмы, Губернское Начальство, начиная съ 1879 г., неоднократно возбуждало ходатайство о необходимости постройки здѣсь новаго обширнаго зданія. Для сей цѣли, съ разрѣшенія Главнаго Тюремнаго Управленія, въ 1883 г. приобрѣтенъ отъ города за 4800 руб. земельный участокъ, пространствомъ въ 4 десятины, отданный съ разрѣшенія названнаго Управленія отъ 11 января 1904 г. за № 596 въ трехлѣтнюю съ 1 сентября 1907 г. аренду за плату по 69 руб. въ годъ, а также выработаны и представлены по принадлежности подробные техническіе проекты, но переписка не привела къ положительнымъ результатамъ за недостаткомъ тюремно-строительныхъ кредитовъ.

Въ Петроковской тюрьмѣ въ теченіи минувшаго года содержалось 3871 арестантовъ, а среднимъ числомъ 381 человекъ въ день. Изъ означеннаго числа арестантовъ было поделѣдственныхъ 1965 и осужденныхъ 1906 человекъ.

Въ числѣ осужденныхъ было приговоренныхъ:

къ ссылкѣ въ каторжныя работы	-	-	210 чел.
къ работамъ въ исправительныхъ отдѣленіяхъ	-	-	340 "
къ заключенію въ тюрьмѣ	-	-	1346 "
къ аресту при тюрьмѣ	-	-	2 "
къ заключенію въ крѣпости	-	-	8 "
И т о г о			- 1906 чел.

Изъ общаго числа 3871 арестантовъ въ теченіи 1910 года выбыло:

а) по отбытіи наказанія	-	-	919 чел.
б) по другимъ причинамъ	-	-	338 "
в) переведено въ другія мѣста заключенія	-	-	977 "
г) умерло	-	-	43 "
И т о г о			- 2277 чел.

Всѣ содержащіеся въ общей сложности были въ тюрьмѣ 359795 арестантскихъ дней и продовольствовались горячею пищею, изготовляемою подъ надзоромъ тюремнаго Начальства изъ продуктовъ, поставляемыхъ съ подряда по цѣнѣ 10,11 коп. за дневную арестантскую дачу.

Специально устроеннаго лазарета Петроковская тюрьма не имѣетъ; подъ лазаретъ по мѣстнымъ условіямъ возможно было отвести всего лишь 8 комнатъ въ 75 куб. саж. воздуха.

Больныхъ арестантовъ въ тюремномъ лазаретѣ въ 1910 г. состояло 383 человекъ, изъ нихъ умерло 43, въ томъ числѣ отъ бугорчатки легкихъ 18 и отъ другихъ болѣзней со смертельнымъ исходомъ 25 человекъ.

Больные арестанты, въ случаѣ появленія какихъ либо эпидемическихъ болѣзней, помѣщаются въ нанимаемомъ съ разрѣшенія Главнаго Тюремнаго Управленія за годичную плату 500 руб. въ добавочномъ загородномъ помѣщеніи. При отсутствіи больныхъ помѣщеніе это занимаетъ тюремными надзирателями.

Содержаніе тюремныхъ арестантовъ, включая продовольствіе, обувь и прочіе, въ 1910 г. обошлось въ 57568 руб. 78 коп.

Арестантская одежда заготовляется изъ матеріаловъ, доставляемыхъ на основаніи 10 п. Отд. 1 ст. 35 учр. упр. губ. Цар. Польск. тюремными фабриками. Для этой надобности выписано въ отчетномъ году подкладочнаго холста 6603 арш.

Постройка одежды, бѣлья, обуви и постели изъ доставленныхъ матеріаловъ производилась въ отчетномъ году трудомъ арестантовъ для арестантовъ всей губерніи.

Въ виду полученія матеріаловъ для одежды, постели и обуви расходъ собственно въ Петроковской тюрьмѣ составлялъ 1649 руб. 8 коп.

Отопленіе Петроковской тюрьмы въ отчетномъ году производилось Начальникомъ тюрьмы хозяйственнымъ способомъ по цѣнамъ не выше: за одну полукубическую сажень дровъ 10 руб., за одинъ пудъ каменнаго угля 18 коп., за пудъ кокса 35 коп. и обошлось казнѣ въ 9438 руб. 57 коп. Освѣщеніе же тюрьмы по числу 12 фонарей и 29 лампъ производится на основаніи тюремной инструкціи 1859 г. Начальникомъ тюрьмы въ продолженіи цѣлаго года, при чемъ по штату положено: за освѣщеніе одного фонаря 39 руб. 83 коп. и за освѣщеніе одной лампы 8 руб. 48 коп.; сверхъ того освѣщается 44 камеры и 8 корридоровъ въ новомъ одиночномъ флигелѣ, съ производствомъ платы въ такомъ размѣрѣ, какъ въ общей тюрьмѣ. Расходъ казны на освѣщеніе тюрьмы выразился въ отчетномъ году суммою 1142 руб. 29 коп.

Въ Петроковской тюрьмѣ, на основаніи закона 6 января 1886 г., введены ткацкія и корзиныя работы. Корзинное производство заключается, главнымъ образомъ, въ оплетаніи бутылокъ, предназначенныхъ для перевозки

дких жидкостей. Дѣло это ведется уже 22 года и при-
вилось въ тюрьмѣ довольно прочно, частный предприни-
матель обязанъ, по контракту, поставлять матеріалъ съ
такимъ разчетомъ, чтобы этою отраслю работъ ежедне-
вно занималось до 65 арестантовъ. Плата за оплетаніе
одной бутылки или выдѣлку корзины, для помѣщенія въ
ней бутылки, опредѣлена въ зависимости отъ размѣра
корзинъ и бутылей отъ 3 до 4 коп. Самыя работы про-
изводятся въ 17 арестантскихъ камерахъ (объемъ 127
куб. саж. воздуха), не требуютъ отъ тюрьмы никакихъ за-
тратъ и весьма удобны для простолюдина, скоро усваи-
вающего это мастерство.

Вслѣдствіе расширенія тюрьмы дополнительнымъ по-
мѣщеніемъ, нанятымъ въ домѣ Левинскаго съ 1 іюля 1893
года, введено ткацкое производство. Для этихъ работъ,
тоже не требующихъ со стороны тюрьмы никакихъ за-
тратъ, частной предпринимательницѣ, за условленную и
точно опредѣленную плату, предоставлено по контракту
поставить въ специально отведенныхъ въ девяти тюрем-
ныхъ камерахъ (83 куб. саж. воздуха) не менѣе 30 ткац-
кихъ станковъ для занятія ежедневно не менѣе 30 ар-
естантовъ-ткачей.

Кромѣ 26 камеръ, занятыхъ для ткацкихъ и корзин-
ныхъ работъ, отведено еще 3 камеры для работъ порт-
няжныхъ, столярныхъ и сапожныхъ. Во всѣхъ этихъ по-
мѣщеніяхъ, кромѣ камеръ для ткацкаго производства,
арестанты помѣщаются и на ночь.

Сверхъ означенныхъ работъ арестанты занимались
еще работами на потребности тюрьмы, какъ то: шитьемъ
одежды, обуви и пр.

Дохода со всѣхъ перечисленныхъ работъ выручено
въ отчетномъ году 8432 руб. 89 коп., а именно:

отъ оплетанія бутылокъ	3564 руб. 50 к.
„ ткацкихъ работъ	2247 „ 63 „
„ столярныхъ работъ	111 „ 4 „
„ портняжныхъ	1940 „ 30 „
„ сапожныхъ	347 „ 12 „
„ наружныхъ работъ	94 „ 30 „
„ ремонта тюрьмы	99 „ — „
работъ по приготовленію пищи	29 „ — „
Итого	8432 руб. 89 к.

Ежедневный заработокъ одного арестанта составлялъ:

по оплетанію бутылокъ	33,7 к.
„ ткацкому производству	30,3 к.
„ столярному	38,9 к.
„ портняжному	24,6 к.
„ сапожному	14,5 к.
„ наружнымъ работамъ	25 „ к.
„ ремонту тюрьмы	26,7 к.

Приблизительно къ указаніямъ, изложеннымъ въ за-
конѣ 6 января 1886 года, арестантскій заработокъ рас-
предѣленъ въ пользу казны, тюрьмы и арестантовъ, при-

чемъ въ пользу послѣднихъ въ отчетномъ году отчислено 3800 рублей 69 коп. Часть заработанныхъ денегъ выдана, согласно желанію арестантовъ, ихъ семействамъ, находящимся на свободѣ, часть же израсходована по просьбѣ арестантовъ на улучшеніе имъ пищи, или же вручена имъ при освобожденіи изъ тюрьмы. Работы вообще оказываютъ замѣтное вліяніе на арестантовъ, во первыхъ, въ томъ, что отучаютъ ихъ отъ лѣни и связанныхъ съ нею дурныхъ наклонностей и, во вторыхъ, способствуютъ установленію дисциплины и порядка въ тюрьмѣ, нарушаемыхъ болѣе всего не занятыми работою арестантами, и въ то же время приучаютъ арестантовъ къ трудовой жизни, сообщая имъ познанія полезныя и по выходѣ изъ мѣста заключенія.

Тюремная стража состоитъ: изъ одного Начальника, трехъ его помощниковъ, трехъ тюремныхъ писарей, трехъ старшихъ и 91 младшихъ надзирателей и одной надзирательницы, одного врача, одного фельдшера и одного капеллана, но, несмотря однако на такой численный составъ тюремныхъ надзирателей, окарауливаніе разбросанныхъ тюремныхъ зданій, расположенныхъ въ центрѣ города, не имѣющихъ ограды и выходящихъ окнами на три улицы и площадь, представляется крайне затруднительнымъ.

Тюремные надзиратели по своему происхожденію принадлежатъ къ двумъ сословіямъ: къ крестьянскому и мѣщанскому.

По роду прежней военной службы они распределяются:

а)	служившихъ въ пѣхотѣ	-	-	77		
б)	„	„	кавалеріи	-	-	5
в)	„	„	артиллеріи	-	-	12

По вѣроисповѣданіямъ:

православныхъ	-	-	-	-	2
католиковъ	-	-	-	-	90
лютеранъ	-	-	-	-	3

Изъ общаго числа надзирателей грамотныхъ 68 человекъ.

По неимѣнію соответственныхъ помѣщеній въ тюремныхъ зданіяхъ большинство надзирателей живетъ по вольнымъ квартирамъ, нанимая таковыя на окраинахъ по причинѣ дороговизны помѣщеній въ центрѣ города. Неудобство это весьма отражается на отправленіи ими служебныхъ обязанностей, такъ какъ замѣчаются опаздыванія на службу.

Въ отчетномъ году побѣговъ арестантовъ не было.

Библіотека Петроковской тюрьмы состоитъ изъ книгъ Новаго Завѣта на русскомъ и польскомъ языкахъ, брошюръ для арестантскаго чтенія и газеты „Сельскій Вѣстникъ“.

Въ послѣднихъ числахъ декабря 1910 года тюремнымъ капелланомъ и другими лицами пожертвовано для тюремной бібліотеки вѣскольکو сотъ книгъ.

Малолѣтнихъ преступниковъ въ отчетномъ году содержалось въ тюрьмѣ 83 человекъ, изъ коихъ 72 мужчинъ и 11 женщинъ.

Лодзинская тюрьма, открытая в 1886 году по Высочайшему повелѣнію, до 1894 г. была размѣщена въ одномъ домѣ съ городскимъ полицейскимъ арестомъ, но такъ какъ зданіе это по своимъ размѣрамъ не могло вмѣщать всѣхъ тюремныхъ и полицейскихъ арестантовъ, то, съ Высочайшаго соизволенія, въ 1897 г. приобрѣтена въ казну отъ гор. Лодзи половина зданія, занимаемаго полицейскимъ арестомъ, съ находящимися при немъ службами, а также земельнымъ участкомъ подъ сими постройками за 35489 руб. 95 коп. Такимъ образомъ въ настоящее время въ Лодзинской тюрьмѣ можно размѣстить около 76 человекъ арестантовъ, считая по 1,140 куб. саж. воздуха на каждого заключеннаго. По случаю чрезмѣрнаго переполненія Лодзинской тюрьмы и разрѣшенія Главнаго Тюремнаго Управленія отъ 28 февраля 1908 г. за № 6153 нанято съ 1 іюля 1908 г. временное дополнительное тюремное помѣщеніе въ частномъ домѣ Краузе и супр. Капчинскихъ за плату девять тысячъ рублей въ годъ (9000 р.). Въ Лодзинской тюрьмѣ съ дополнительнымъ ея помѣщеніемъ содержалось въ теченіи 1910 года 2128 арестантовъ, на содержаніе коихъ израсходовано 19800 руб. 9 коп.

Въ Лодзинской тюрьмѣ, примѣнительно къ циркулярному распоряженію Главнаго Тюремнаго Управленія отъ 25 апрѣля 1909 г. за № 12, съ 1 января 1910 г. введены ткацкія работы, отъ которыхъ въ отчетномъ году выручено 1002 руб. 95 коп.

Въ Петроковской губернии въ отчетномъ году насчитывается 25 случаевъ побѣга арестантовъ, въ томъ числѣ 4 изъ городскихъ арестовъ, 10 изъ гминныхъ арестовъ и 11 съ пути слѣдованія. Изъ числа бѣжавшихъ задержано 18 человекъ, розыски остальныхъ 7 пока остались безуспѣшными.

Въ теченіи 1910 года въ **городскихъ арестахъ** содержалось 24741 арестантовъ, въ томъ числѣ:

1) подслѣдственныхъ	-	-	-	4505	чел.
2) приговоренныхъ къ тюремному заключенію:					
а) по приговорамъ мировыхъ судей	-	-	-	3727	"
б) " " гминныхъ судовъ	-	-	-	394	"
в) " " общихъ судебныхъ учрежденій	-	-	-	509	"
г) " " административныхъ властей	-	-	-	1410	"
д) арестованныхъ военно-полицейскими властями	-	-	-	815	"
е) пересыльныхъ	-	-	-	13381	"

Всѣ эти заключенные получали кормовыя деньги по 12 коп. въ сутки.

На содержаніе означенныхъ арестантовъ выведено въ расходъ изъ подлежащихъ казенныхъ суммъ 38576 руб. 25 коп.

Издержки эти распределяются слѣдующимъ образомъ:

- а) на содержаніе судебныхъ арестантовъ 19650 р. 38 к.
- б) " " пересыльныхъ . 18925 р. 87 к.

Въ **гминныхъ же арестахъ** содержалось 15588 арестантовъ, на продовольствіе и окарауливаніе коихъ израсходовано въ отчетномъ году изъ **гминныхъ суммъ** 15692 руб. 64 коп.

Судебныхъ арестовъ по **гминамъ**, по числу 44 **гминныхъ судовъ**, имѣется 43, т. е. нѣтъ ареста только при одномъ 5-аго округа Лодзинскаго уѣзда, но присужденныя имъ лица отбываютъ наказаніе въ гор. Згержѣ, гдѣ имѣется арестное помѣщеніе, содержимое на счетъ **гминъ**, составляющихъ IV и V **гминно-судебные округа**.

Всѣ вообще **гминно-судебные аресты**, хотя и не вполне соотвѣтствуютъ правиламъ, изданнымъ въ Имперіи, но за немногими исключеніями, при незначительномъ числѣ заключенныхъ, удовлетворяютъ мѣстной потребности.

Въ каждомъ такомъ арестѣ имѣется отъ двухъ до четырехъ комнатъ и при распредѣленіи въ нихъ арестантовъ не представляется особыхъ затрудненій даже и въ томъ случаѣ, если въ эти аресты на срокъ не свыше 12 часовъ помѣщаются пересыльные внѣ этапныхъ линій и задерживаемые полиціей впредь до отправленія въ подлежащія суды.

Помѣщаясь въ наемныхъ, въ общественныхъ или особливо построенныхъ домахъ, **гминно-судебные аресты** и заключенные въ нихъ содержатся частью на счетъ **гминъ**, составляющихъ **гминно-судебные округа**, и частью на штрафныя суммы, взыскиваемая по приговорамъ **гминныхъ судовъ**. На устройство 23 общественныхъ и на приспособленіе 20 нанимаемыхъ арестныхъ домовъ **гминными обществами** затрачены по раскладкѣ довольно значительныя средства.

Черезъ Петроковскую губернію проходятъ три этапныхъ линій по желѣзнымъ дорогамъ: изъ Варшавы до Домбровской станціи Варшавско-Вѣнской желѣзной дороги, изъ Петрокова въ Кѣльцы по Ивангородо-Домбровской желѣзной дорогѣ и изъ Калиша въ г. Петроковъ по Калишскому участку Варшавско-Вѣнской желѣзной дороги.

Сборный тюремный капиталъ.

Денежныя взысканія и штрафы, налагаемые по судебнымъ уставамъ ИМПЕРАТОРА АЛЕКСАНДРА II (ст. 323 и прим. къ ней, ст. 528 и прим. къ ней уст. гражд. суд., ст. 323, 328, 427, 438, 643, прим. къ ст. 199 уст. угол. суд., ст. 27 уст. о нак. налаг. Мир. Суд.), обращаются въ капиталъ на устройство общихъ мѣстъ заключенія. Въ капиталъ этотъ по ст. 12 (прим. 2) т. XIV Св. зак. уст. о сод. под. стражей, по продолженію 1887 г., подлежатъ обращенію также и штрафы, налагаемые административными властями въ губерніяхъ Царства Польскаго на основаніи ВЫСОЧАЙШЕ утвержденного 20 сентября 1876 г. положенія Комитета по дѣламъ Царства и ВЫСОЧАЙШАГО повелѣнія 7 іюля 1878 г.

Поступлений денежных взысканий и штрафов въ отчетномъ году было 61896 руб. 72 коп., которые переведены на Главное Казначейство въ вѣдѣніе Главнаго Тюремнаго Управленія.

Капиталъ на устройство помѣщений для подвергаемыхъ аресту по приговорамъ гминныхъ судовъ.

На основаніи закона 1 мая 1879 г. денежные взысканія и штрафы, налагаемые согласно судебнымъ уставамъ ИМПЕРАТОРА АЛЕКСАНДРА II по дѣламъ гминныхъ судовъ, поступили въ пользу гминъ.

Затѣмъ, ВЫСОЧАЙШЕ утвержденнымъ 18 мая 1888 г. мнѣніемъ Государственнаго Совѣта отмѣнено дѣйствіе закона 1 мая 1879 г. въ отношеніи обращенія въ гминныя сборы штрафныхъ суммъ и таковыя въ настоящее время поступаютъ на устройство и содержаніе собственно арестныхъ помѣщений, а не заключаемыхъ въ нихъ лицъ, какъ было до изданія закона 18 мая.

По доставленнымъ уѣздными Начальниками свѣдѣніямъ на наемъ и содержаніе въ чистотѣ помѣщений занимаемыхъ гминно-судебными арестами и на ремонтъ сихъ арестовъ въ отчетномъ году израсходовано 3807 р. 53 к.

Остатокъ отъ поступлений означенныхъ штрафныхъ суммъ за отчетный годъ составлялъ 2884 руб. 40 коп., всего же по 1 января 1910 г. состояло суммъ сего рода 24127 руб. 35 коп. Остатки штрафныхъ суммъ, по установленному порядку, сдаются въ Петроковское Отдѣленіе Государственнаго Банка.

Е) П о ж а р ы.

(Прилагается ведомость № 6).

Согласно отзыву Управленія взаимнаго страхованія строеній отъ огня въ губерніяхъ Царства Польскаго, въ Петроковской губерніи въ 1910 году было застраховано 132316 недвижимостей на сумму 142973970 руб., а именно:

въ Вендинскомъ уѣздѣ	22673	на сумму	29405060	руб.
„ Брезинскомъ	10907	„	11480570	„
„ Ласкомъ	13997	„	11803280	„
„ Лодзинскомъ	17142	„	40603670	„
„ Новорадомскомъ	18921	„	10778150	„
„ Петроковскомъ	19269	„	16532730	„
„ Равскомъ	8967	„	6685640	„
„ Ченстоховскомъ	20440	„	15684870	„

Оцѣночная стоимость строеній составляла 270294040 рублей.

Изъ прилагаемой ведомости № 6 видно о числѣ сгорѣвшихъ и поврежденныхъ пожарами недвижимостей.

IV. Народное здравіе и общественное призрѣніе.

а) В р а ч и.

Въ 1910 году въ городахъ и уѣздахъ губерніи состояло на государственной службѣ по гражданской медицинской части 90 лицъ, а именно:

врачей	-	-	51
фельдшеровъ	-	-	29
повивальныхъ бабокъ	-	-	10

Вообще всѣхъ состоящихъ на государственной и частной службѣ лицъ медицинскаго званія и проживающихъ въ Петроковской губерніи находилось въ отчетномъ году (за исключеніемъ военно-медицинскаго персонала): мужчинъ-врачей 312, женщинъ-врачей 9, зубныхъ врачей 33, дантистовъ 93, фельдшеровъ 304, женщинъ-фельдшерницъ 3 и повивальныхъ и сельскихъ бабокъ 450, а всего 1204 человекъ.

Казенныхъ аптекъ въ губерніи не имѣется, частныхъ же въ 1910 году было 119, въ томъ числѣ: нормальныхъ 91, гомеопатическая 1, сельскихъ 23 и четыре аптеки при частныхъ больницахъ, а именно: 1) при фабричной больницѣ Акціонернаго общества бумажныхъ мануфактуръ К. Шейблера въ г. Лодзи, 2) при частной еврейской больницѣ супруговъ Познанскихъ въ гор. Лодзи, 3) при фабричной больницѣ Сосновицкаго Общества каменно-угольныхъ копей и рудниковъ въ дер. Цогонь, Бендинскаго уѣзда, и 4) при заводской больницѣ горнаго общества Гантке въ дер. Раковѣ, Ченстоховскаго уѣзда. Изъ Шейблеровской, Сосновицкаго общества и Раковской аптекъ рабочіе и служащіе на фабрикахъ и заводахъ сказанныхъ обществъ пользуются лекарствомъ безвозмездно.

При всѣхъ этихъ аптекахъ состояло: магистровъ фармаціи, провизоровъ и аптекарскихъ помощниковъ 288 и аптекарскихъ учениковъ 86.

По отношенію къ 2121906 душамъ постоянного и непостояннаго населенія, одинъ врачъ приходится приблизительно на 6610 душъ обоого пола, одинъ фельдшеръ на 6911, одна аптека на 17831 и одна акушерка на 2396 душъ женскаго пола.

Для предупрежденія распространенія сифилиса врачебно-полицейскими комитетами, учрежденными въ городахъ и посадахъ, производились частые осмотры проституттокъ, при чемъ особое вниманіе было обращено на тѣ мѣстности, гдѣ расположены и квартируютъ войска. Кромѣ того осмотрамъ подвергались какъ лица, содержащіеся въ мѣстахъ заключенія, такъ и рабочіе на фабрикахъ и заводахъ.

Всѣхъ врачебно-полицейскихъ осмотровъ въ отчетномъ году произведено - - 4809
въ томъ числѣ:

женскихъ осмотровъ	-	-	2361
мужскихъ осмотровъ	-	-	2448

Между осматрѣнными найдено зараженныхъ венерическими болѣзнями и отправлено въ больницы:

женщинъ	-	-	-	143
мужчинъ	-	-	-	113
Итого				256

Въ отчетномъ году пользовалось отъ сифилиса въ гражданскихъ больницахъ 495 человекъ и въ частной практикѣ 5016 чел., а всего 5511 человекъ. Кромѣ обычной дѣятельности медицинскихъ чиновъ ими въ теченіи года произведено было по требованію судебныхъ властей и полиціи: а) судебно-медицинскихъ вскрытій и осмотровъ мертвыхъ тѣлъ 1141, б) освидѣтельствовано состояніе здоровья 2965 лицъ, в) дано заключеніе по осмотру 346 разныхъ предметовъ и вещей, г) произведено 81 микроскопическихъ и химическихъ изслѣдованій и д) доставлено по разнымъ дѣламъ 4915 судебно-медицинскихъ актовъ.

Членами Врачебнаго Отдѣленія произведено было по требованію судебныхъ и полицейскихъ властей 46 изслѣдованій, которыми обнаружено:

мышьякъ въ	-	-	-	2 случаяхъ
ядовитыя вещества въ	-	-	-	6 "
по подозрѣнію не найдено сѣмянныхъ нитей въ	-	-	-	3 "

Независимо отъ сего Врачебнымъ Отдѣленіемъ изложены были мнѣнія по слѣдующимъ судебно-слѣдственнымъ дѣламъ:

о причинѣ смерти по	-	-	-	1 дѣлу
о послѣдствіяхъ тяжелыхъ ранъ по	-	-	-	16 дѣламъ.

Для опредѣленія правъ на эмеритальную пенсію по болѣзни въ коллегіальныхъ засѣданіяхъ сего отдѣленія въ 1910 году освидѣтельствованы были 29 лицъ.

Привитіемъ и ревакцинаціею предохранительной оспы въ теченіи отчетнаго года занимались врачи, а преимущественно фельдшера подъ наблюденіемъ и руководствомъ уѣздныхъ и городскихъ врачей; оспопрививаніе произведено 56254 дѣтямъ успѣшно, такъ какъ оспа привилась у 53747 младенцевъ; за успѣшное оспопрививаніе фельдшерамъ ассигнованы были денежные награды въ общей суммѣ 150 руб.

Лодзинское общество врачей.

Персоналъ существующаго въ гор. Лодзи общества врачей въ началѣ отчетнаго года состоялъ изъ 102 дѣйствительныхъ членовъ, 3 почетныхъ и 17 корреспондентовъ. Дѣйствія этого общества выразились въ 1910 г. 20 обыкновенными засѣданіями, на которыхъ рѣшались административно-хозяйственные вопросы и обсуждались и сообщались врачами разные выдающіеся случаи изъ частной и больничной практики.

Въ теченіи года въ кассу общества поступило 1332 руб. 50 коп., изъ этой суммы израсходовано 1589 р. 63 к.

Ченстоховское общество врачей.

Персональ существующаго въ гор. Ченстоховѣ общества врачей въ началѣ отчетнаго года состоялъ изъ 21 дѣйствительныхъ членовъ и 3 почетныхъ. Дѣйствія этого общества выразились въ 1910 году 8 обыкновенными засѣданіями, на которыхъ рѣшались административно-хозяйственные вопросы и обсуждались и сообщались врачами разные выдающіеся случаи изъ частной и больницы практикы.

Въ теченіи года въ кассу общества поступило 210 руб., изъ этой суммы израсходовано 178 руб.

б) Э п и д е м і и.

Изъ заразныхъ болѣзней, появившихся въ губерніи въ 1910 году, ни одна не приняла эпидемическаго злокачественнаго характера. Болѣзни эти, составляя ежегодное явленіе, появились въ отчетномъ году разновременно въ различныхъ мѣстностяхъ губерніи, поражали незначительное число лицъ и не сопровождались значительною смертною смертною.

Для недопущенія распространенія сихъ болѣзней, при появленіи первыхъ заболѣваній, командированы были немедленно въ мѣста обнаруженія оныхъ состоящіе на службѣ врачи, которые подавали безвозмездно больнымъ соответствующую врачебную помощь и принимали надлежащія мѣры къ прекращенію болѣзни.

О ходѣ этихъ болѣзней въ 1910 году объясняетъ нижеслѣдующая таблица:

Названіе болѣзней.	Въ теченіи 1910 года.		
	Заболѣло.	Умерло.	% смертности.
Оспа - - - -	1195	146	12,1
Тифъ - - - -	3410	462	13,5
Скарлатина - - - -	4432	370	8,3
Крупъ и дифтеритъ - - - -	12271	1164	9,4
Корь - - - -	3190	433	13,5
Коклюшъ - - - -	3197	235	7,3
Дизентерія - - - -	1136	102	8,9
Эпидемическій гастроэнтеритъ - - - -	4993	656	13,1
И т о г о -	33824	3568	10,5

Эпизоотии.

Въ отчетномъ году въ губерніи заболѣло 1075 головъ домашнихъ животныхъ, изъ нихъ пало 502, убито 230, остальные же выздоровѣли. Случаи заболѣванія распредѣлялись слѣдующимъ образомъ:

	Въ ско- лахъ дун- тась.	Заболѣ- ло.	Пало.	Убито.
Сибирская язва	20	38	38	—
Повальное воспаленіе легкихъ кр. рог. скота	12	76	4	72
Сашъ	41	93	2	91
Рожа свиней	26	91	91	—
Чума свиней	8	168	120	—
Холера свиней	16	339	223	—
Туберкулезъ	43	26	—	46
Бѣшенство	13	22	1	21
Чесотка	18	202	23	—
Итого	197	1075	502	230

в) Насильственные и случайныя смерти.

Изъ приложенной № 7 вѣдомости видно, что число жертвъ преступленій и несчастныхъ случайностей въ губерніи въ отчетномъ году было: мужчинъ 860 и женщинъ 363, а всего обоого пола 1223.

Изъ числа всѣхъ умершихъ въ теченіи отчетнаго года насильственнымъ и случайнымъ образомъ на долю городовъ приходилось 649 мужчинъ и 285 женщинъ, а на уѣзды 211 мужчинъ и 73 женщины.

г) Больницы, дѣтскіе приюты и дома призрѣнія.

Число благотворительныхъ заведеній, управляемыхъ непосредственно Совѣтами Общественнаго Призрѣнія, было въ отчетномъ году: 14 больницъ, 1 родильный покой, 5 домовъ призрѣнія старцевъ и 1 дѣтскій приютъ, или всего 21, изъ которыхъ 2 больницы, 1 домъ призрѣнія старцевъ и дѣтскій приютъ находятся въ губернскомъ городѣ Петроковѣ и состоятъ, согласно 386 ст. уст. общ. приз. (томъ XIII св. зак., изд. 1892 года), въ непосредственномъ завѣдываніи Губернскаго Совѣта, а остальные 17 заведеній, оставаясь подъ контролемъ Губернскаго Совѣта, управляются непосредственно Уѣздными Совѣтами, за исключеніемъ больницы супруговъ Познанскихъ, которую завѣдываетъ особое правленіе подъ контролемъ Лодзинскаго Городскаго Совѣта общественнаго призрѣнія.

Кромѣ помянутыхъ заведеній въ Петроковской губерніи въ отчетномъ году дѣйствовало, подъ наблюдениемъ уѣздныхъ начальниковъ и Губернскаго Правленія, 18 домовъ призрѣнія старцевъ, состоящихъ въ вѣдѣніи гминныхъ обществъ; затѣмъ подъ наблюдениемъ Совѣтовъ Общественнаго призрѣнія: 8 домовъ призрѣнія старцевъ, 7 учебно-воспитательныхъ пріютовъ, 14 больницъ, 5 лечебницъ, 1 пріемный покой, 2 родильные покоя, 3 дешевыя столовыя, 1 школа рукодѣлія, 1 школа ремеслъ, 1 домъ призрѣнія для исправленія павшихъ въ развратъ женщинъ, 1 швальня, 1 убѣжище для паралитиковъ, домъ трудолюбія, 1 комитетъ противодѣйствія нищенству, 1 убѣжище для бездомныхъ сиротъ, 1 бесплатная амбулаторія, 1 пріютъ для эпилептиковъ и идиотовъ, 2 лѣтнія колоші, 1 ночлежный пріютъ, 2 богадѣльни и 111 дневныхъ дѣтскихъ пріютовъ, основанныхъ и содержимыхъ на средства разныхъ фабрикъ и заводовъ, а также частныхъ лицъ и обществъ.

Независимо сего въ отчетномъ году дѣйствовало 30 благотворительныхъ обществъ, 2 попечительства о дѣвцахъ, 4 попеченія о бездомныхъ дѣтяхъ, 9 взаимной помощи во время болѣзни и 1 вспомошествованія нуждающимся учащимся.

Благотворительныя заведенія, управляемая непосредственно Губернскимъ Совѣтомъ.

1) *Больница Св. Троицы*, основанная въ 1763 году на 40 кроватей.

2) *Еврейская больница*, основанная въ 1844 году на 30 штатныхъ кроватей, помѣщается рядомъ съ больницею Св. Троицы.

3) *Домъ призрѣнія старцевъ и калѣкъ*, учрежденный въ 1521 году на средства Андрея Шидловскаго и ксендза Брикеуса, помѣщается при больницѣ Св. Троицы въ отдѣльномъ зданіи, на 30 человѣкъ. Призрѣваемые получаютъ квартиру съ отопленіемъ и освѣщеніемъ, продовольствіе и одежду.

4) *Дневной дѣтскій пріютъ*, основанный въ 1862 г. на общественныя средства, а преимущественно на средства помѣщицы Камиліи Вольской, для дневнаго призрѣнія дѣтей бѣдныхъ городскихъ жителей во время ухода послѣднихъ на работы, помѣщается бесплатно въ домѣ, принадлежащемъ пріюту старцевъ.

Благотворительныя заведенія, состоящія въ непосредственномъ завѣдываніи Уѣздныхъ Совѣтовъ Общественнаго Призрѣнія.

1) *Больница Св. Александра въ гор. Лодзи*, устроенная въ 1845 г. на 88 кроватей на добровольныя пожертвованія жителей города Лодзи деньгами и матеріаломъ, а также на вспомошествованіе городскихъ кассъ городовъ Лодзи, Згержа, Ленчицы и кассъ упраздненныхъ городовъ Александрова и Константинова, помѣщается въ собственномъ каменномъ зданіи. Къ послѣднему въ 1885

году, на средства фабрикантовъ гор. Лодзи, пристроенъ павильонъ Имени Государя Наслѣдника Цесаревича, на 38 кроватей.

2) *Частная еврейская больница „Израила и Леоны супруговъ Познанскихъ“ въ гор. Лодзи*, учрежденная на средства супруговъ Познанскихъ первоначально на 20 человекъ и открытая въ 1892 году, имѣетъ назначеніемъ пользоваться жителей еврейскаго вѣроисповѣданія, но принимаетъ на излѣченіе и христіанъ. Въ этой больницѣ могутъ быть свободно размѣщены 90 кроватей.

3) *Больница Пресвятой Дѣвы Маріи въ гор. Ченстоховъ*, основанная въ 1835 г. на добровольныя пожертвованія жителей того же города, помѣщается въ собственномъ каменномъ зданіи и устроена на 30 кроватей.

4) *Родильный покой въ гор. Ченстоховъ*, открытый во второй половинѣ 1899 года на суммы, собираемыя по раскладкѣ съ обывателей города Ченстохова, на 3 штатныхъ кровати и дѣйствующій на основаніи особаго устава, утвержденнаго Г. Министромъ Внутреннихъ Дѣлъ 6 декабря 1898 г., помѣщается въ наемномъ зданіи, состоящемъ изъ 4-хъ жилыхъ комнатъ, кухни и ванной.

5) *Александровская больница въ гор. Бендзинъ*, устроенная въ 1878 г. на 30 штатныхъ и 10 сверхштатныхъ кроватей на пожертвованный Бендинскою городскою кассою капиталъ, помѣщается въ принадлежащемъ ей каменномъ зданіи.

6) *Домъ призрѣнія старцевъ въ гор. Бендзинъ* помѣщается въ наемномъ зданіи, по штату на 9 человекъ.

7) *Больница Св. Духа въ гор. Равь*, учрежденная въ 1834 г. на добровольныя пожертвованія въ 31 кровать, помѣщается въ собственномъ каменномъ зданіи.

8) *Больница въ гор. Брезинахъ*, основанная на капиталъ, ассигнованный кассами городовъ Брезинъ и Томашова, и открытая въ 1886 г. на 10 кроватей, помѣщается въ собственномъ каменномъ зданіи.

9) *Домъ призрѣнія старцевъ въ гор. Брезинахъ*, устроенный въ 1851 году на средства б. настоятеля Брезинскаго р.-к. прихода ксендза Шалевскаго на 16 человекъ, помѣщается въ собственномъ деревянномъ зданіи.

10) *Больница св. Станислава въ гор. Томашовъ*, на 10 кроватей, основанная въ 1891 г. на добровольныя пожертвованія жителей того же года, помѣщается въ собственномъ каменномъ зданіи.

11) *Больница св. Александра въ гор. Новорадомскъ*, учрежденная въ 1838 г. на средства жителей этого города и его окрестностей, на 38 кроватей, помѣщается въ собственномъ каменномъ зданіи.

12) *Домъ призрѣнія старцевъ въ городѣ Новорадомскъ*, учрежденный въ 1820 г. на добровольныя пожертвованія, помѣщается въ собственномъ каменномъ зданіи, разчитанъ на 16 кроватей.

13) *Больница въ гор. Ласкъ*, основанная на добровольныхъ пожертвованіи, въ особенности фабриканта Карла Эндера, и открытая въ 1889 г., помѣщается въ собственномъ каменномъ зданіи, разсчитана на 15 кроватей.

14) *Домъ призрѣнія старцевъ въ гор. Ласкъ*, существующій съ 1824 г., помѣщается въ собственномъ по-приходскомъ, пожертвованномъ казною, деревянномъ зданіи, разсчитанъ на 5 кроватей.

15) *Набѣлицкая городская больница* построена въ 1907 г. на 30 шт. кроватей, на добровольныхъ пожертвованіи и отпущенныхъ изъ городскихъ средствъ единовр. пособія въ суммѣ 15000 руб.

16) *Сосновицкая городская временная больница* устроена въ 1907 году на 12 кроватей.

Во всѣхъ больницахъ находилось на излѣченіи 8269 больныхъ. Изъ нихъ:

выздоровѣло	-	-	5514
оставило больницы до выздоровленія	-	-	1263
перевелены въ другія больницы	-	-	11
умерло	-	-	851
осталось на излѣченіи	-	-	640

Доходы больницы въ отчетномъ году составляли - - 320903 р. 2½ к.
Расходы - - 287214 р. 97 к.

Благотворительныя общества.

1) *Петроковское христіанское благотворительное общество* существуетъ съ 1885 г. Оно содержитъ два дѣтскихъ пріюта, домъ трудолюбія, убѣжище „семейства Адели“, швальню, дешевую кухню и училище женскихъ рукодѣлій.

2) *Петроковское общество пособія бѣднымъ еврейскаго исповѣданія* открыло свои дѣйствія въ 1899 году и располагаетъ мастерскою корзинъ и сапожныхъ издѣлій.

3) *Лодзинское евангелическо-аусбургское общество* по печенію о дѣвицахъ открыло свои дѣйствія въ 1901 году.

4) *Лодзинское христіанское благотворительное общество* дѣйствуетъ съ 1877 года. Оно содержитъ: домъ призрѣнія старцевъ и калѣкъ, три дневныхъ дѣтскихъ пріюта, родильный покой, дѣтнія колоніи, школу ремесель, шесть дешевыхъ чайныхъ, убѣжище для умалишенныхъ, ночлежный пріютъ, бесплатную амбулаторію и комитетъ противодѣйствія нищенству.

5) *Лодзинское еврейское общество* открыло свои дѣйствія въ 1899 году.

Заведенія общества составляютъ: дешевыя столовыя, безпроцентная ссудная касса, ночлежный пріютъ, дешевыя квартиры, отдѣлъ призрѣнія больныхъ, домъ трудолюбія и пріютъ для калѣкъ.

- 6) *Пабілянцкое хрысціанскае благодзейнае грамадства* існавае з 1897 года і мае ў сваёй вядомай доме прыёмныя староцаў і дзённае дзіцячае прыёмнае.
- 7) *Зярэцкае хрысціанскае грамадства* адкрыла свае дзействы ў 1898 годзе.
- 8) *Грамадства апекаў о бедных дзіцячых з г. Зярэц* ўстаноўлена ў 1893 годзе і мае ў сваёй вядомай прыёмнае для дзіцячых рабочых, жывучых у горадзе Зярэц.
- 9) *Зярэцкае еўрэйскае грамадства* адкрыла свае дзействы ў 1901 годзе. Заведены гэта грамадства не мае, акрамя касы безпроцэнтных ссуд.
- 10) *Брэзінскае еўрэйскае грамадства* дзействуе з 1901 г.
- 11) *Томашаўскае грамадства пасылкі бедным* ўстаноўлена ў 1899 годзе. Яно змяшчае тры прыёмы для дзённага прыёмнага дзіцячых.
- 12) *Равскае грамадства пасылкі бедным* існавае з 1902 года.
- 13) *Чыстопаўскае хрысціанскае грамадства* адкрыла свае дзействы ў 1900 г. Яно мае ў сваёй вядомай дзённую кухню, дзіцячы прыём, прыём для нішчых, шпальню і дзіцячую колонію.
- 14) *Чыстопаўскае еўрэйскае грамадства* адкрыла свае дзействы ў 1899 годзе. Заведены грамадства складаюцца: прыём для староцаў і два дзіцячых дзённых прыёмаў.
- 15) *Бендзінскае хрысціанскае грамадства* заснавана ў 1899 годзе. Яно мае прыём для дзённага прыёмнага дзіцячых.
- 16) *Бендзінскае еўрэйскае грамадства* адкрыла свае дзействы ў 1900 г. і мае ў сваёй вядомай прыёмнае для дзённага прыёмнага дзіцячых.
- 17) *Сосновіцка-Селецкае хрысціанскае грамадства* дзействуе з 1901 г. Яно мае ў сваёй вядомай тры прыёмы для дзённага прыёмнага дзіцячых, шпальню, дом трудолюб'я і дзіцячую колонію для дзіцячых.
- 18) *Сосновіцкае еўрэйскае грамадства* існавае з 1901 г. Заведены грамадства не мае.
- 19) *Домброўскае хрысціанскае грамадства* адкрыла свае дзействы ў 1902 г. Яно мае ў сваёй вядомай тры прыёмы для дзённага прыёмнага дзіцячых, шпальню і ўбывішніцы для староцаў і калікаў.
- 20) *Новарадамскае хрысціанскае грамадства* адкрыла свае дзействы ў маі месяца 1904 г. Яно мае ў сваёй вядомай 1 дзіцячы прыём.
- 21) *Пабілянцкае Евангеліска-Аўгустурскае грамадства апекаў о дзівіцах* адкрыла свае дзействы ў 1904 г.
- 22) *Ласкае грамадства пасылкі бедным* адкрыла свае дзействы ў 1905 годзе.
- 23) *Лодзінскае еўрэйскае грамадства апекаў о бедных еўрэях „Мацікай Гагаса“* засн. ў 1907 г.
- 24) *Лодзінскае „Гільда“ Варшавскага апекаў о бедных дзіцячых* засн. ў 1907 г.
- 25) *Петроўскае евангеліска-аўгустурскае грамадства* засн. ў 1906 годзе.
- 26) *Лодзінскае грамадства пры доме міласэрдыя Варшавскага Евангеліска-Аўгустурскага Консісторскага Окружы* адкрыла свае дзействы ў 1906 г.
- 27) *Петроўскае Круга для апамацавання нішчых і бяднячых „Св. Вікенція і Паўла“* засн. ў 1908 г.

28) *Петроковское Общ. пособія бѣднымъ больнымъ евреямъ „Линасъ Гацедекъ“* осн. въ 1908 г.

29) *Лодзинское еврейское женское благотворит. Общество „Помощь“* осн. въ 1908 г.

30) *Еврейское благотворительное Общество* въ дер. Заверпе, Бендинскаго уѣзда, основано въ 1909 году.

31) *Общество подѣ названіемъ братской помощи „Мишмересь Хахойлемъ“* въ дер. Балуты, Лодзинскаго уѣзда, основано въ 1908 году.

32) *Общество пособія бѣднымъ и больнымъ евреямъ „Линасъ Гацедекъ“* въ гор. Лодзи основано въ 1908 г.

33) *Лодзинское Евангелическо - Лусбургское Общество попеченія о дѣвщцахъ* основано въ 1901 году.

34) *Брезинское христ. благотвор. общество* основано въ 1909 году.

35) *Заверцкое христ. благотв. общество* осн. въ 1910 г.

36) *Петрок. отдѣлен. русскаго благотв. общества.*

37) *Евангел.-аусб. благотв. общ.* въ посадѣ Александровѣ Лодзинскаго уѣзда, осн. въ 1910 г.

38) *Петрок. евр. общ. попеченія о бѣдныхъ бездомныхъ евреяхъ „Млойн-архимъ“* осн. въ 1909 году.

39) *Ченстохов. общ. попеченія о бѣдныхъ евреяхъ „Манзикай-Гадакъ“* осн. въ 1909 году.

40) *Лодзинск. евр. общ. попеченія о сиротахъ* осн. въ 1909 году.

41) *Соснов. евр. общ. „Талмудъ-Тора“* осн. въ 1909 г.

42) *Лодз. евр. общ. помощи больнымъ „Линасъ Гахойлимъ“* осн. въ 1907 г.

43) *Общество взаимной помощи при болѣзни „Линасъ Гацедекъ“* въ пос. Стриковѣ, Брез. уѣзда.

44) *Общество взаим. пом. при болѣзни „Линасъ Гацедекъ“* въ Томашовѣ.

45) *Общество призрѣнія больныхъ „Викуръ-Хойлимъ“* въ сел. Радогощѣ, Лодз. уѣзда.

46) *Общ. вспомоц. нуждающимся учащимся въ Петроковской мужской и женской гимназіяхъ* осн. въ 1909 г.

47) *Общ. пособія бѣднымъ и больнымъ евреямъ* въ усадьбѣ Балуты, Лодзинскаго уѣзда, „Линасъ Гацедекъ“ основано въ 1909 году.

V. Народное просвѣщеніе.

а) Учебныя заведенія и народное образованіе.

A. Общія данныя объ учебныхъ заведеніяхъ и народномъ образованіи въ губерніи.

(Приложеніемъ къ этой статьѣ служитъ ведомость № 8).

Въ Петроковской губерніи всѣхъ учебныхъ заведеній въ отчетномъ году было 1623, изъ нихъ:

въ гор. Петроковѣ	-	-	55
въ уѣздныхъ и безуѣздныхъ городахъ	-	-	1568

Въ числѣ этихъ учебныхъ заведеній было 597 хедеровъ (еврейскихъ вѣроисповѣдныхъ школъ).

Учащихся во всѣхъ учебныхъ заведеніяхъ губерніи находилось:

мужскаго пола	-	-	-	-	76401
женскаго "	-	-	-	-	48189
И т о г о	-	-	-	-	124590

Мужскія гимназіи.

Гимназій этихъ въ Петроковской губерніи три: въ гг. Петроковѣ, Ченстоховѣ и Лодзи.

Въ 1910 году окончили курсъ VIII класса и удостоены аттестатовъ зрѣлости:

изъ Петроковской	-	-	-	19	восп.
" Ченстоховской	-	-	-	18	"
" Лодзинской	-	-	-	13	"
И т о г о	-	-	-	50	восп.

Общее число воспитанниковъ къ 1 января 1911 года распредѣлилось слѣдующимъ образомъ:

	Въ Петроковской.	Въ Ченстоховской.	Въ Лодзинской.
а) по классамъ:			
въ подготовительномъ	49	48	57
въ I	80	85	57
во II	43	91	60
въ III	91	80	44
въ IV	39	64	56
въ V	32	45	47
въ VI	37	37	48
въ VII	22	23	31
въ VIII	26	26	16
И т о г о	419	499	416
Къ 1 января 1910 г.	376	464	411
а) по вѣроисповѣданіямъ:			
православныхъ	147	68	80
католиковъ	167	286	109
лютеранъ	27	15	128
евреевъ	78	130	96
магометанъ	—	—	—
баптистовъ	—	—	3
в) по сословіямъ:			
дѣтей:			
дворянъ и чиновниковъ	147	82	97
духовенства	13	1	7
городскихъ сословій	181	291	233
сельскихъ	76	124	74
казаковъ	2	—	—
иностранцевъ	—	1	5

Лодзинское мануфактурно-промышленное училище.

Къ 1-му Января 1911 года въ училищѣ состояло учащихся 432 (къ 1 января 1910 г. состояло 420).

Они распредѣлялись слѣдующимъ образомъ:

а) по вѣроисповѣданіямъ:

православныхъ	-	-	31
католиковъ	-	-	162
евангеликовъ	-	-	180
евреевъ	-	-	59

б) по сословіямъ:

дѣтей дворянъ и чиновниковъ	-	-	22
„ городскихъ сословій	-	-	266
„ сельскихъ „	-	-	126
„ иностранцевъ	-	-	18

в) по классамъ:

въ приготовительномъ	-	-	80
въ I классѣ	-	-	89
во II „	-	-	75
въ III „	-	-	57
въ IV „	-	-	48
въ V „	-	-	32
въ VI „	-	-	27
въ VII „	-	-	24

Въ существующемъ при Лодзинскомъ мануфактурно-промышленномъ училищѣ **воскресно-коммерческомъ училищѣ** къ 1 января 1911 г. учащихся состояло 324 (къ 1 января 1910 г.—323).

Они распредѣлялись:

а) по классамъ:

въ I отдѣленіи	-	-	133
во II „	-	-	82
въ III „	-	-	74
въ IV „	-	-	35

б) по вѣроисповѣданіямъ:

православныхъ	-	-	5
католиковъ	-	-	217
евангеликовъ	-	-	98
евреевъ	-	-	4

в) по возрасту:

отъ 13 до 15 лѣтъ	-	-	149
„ 16 „ 18 „	-	-	147
„ 19 „ 20 „	-	-	20
свыше 20 „	-	-	8

г) по роду занятій:

служащихъ въ конторахъ	-	-	133
„ въ лавкахъ и магазинахъ	-	-	29
„ на фабрикахъ	-	-	17
ремесленниковъ	-	-	70
безъ опредѣленныхъ занятій	-	-	75

Содержаніе воскресно-коммерческаго училища въ отчетномъ году обошлось въ 5410 руб. 90 коп. Плата за ученіе опредѣлена въ 10 руб. за полугодіе.

При Лодзинскомъ мануфактурно-промышленномъ училищѣ, кромѣ того, существуютъ **воскресные и будничные 4-хъ часовые курсы по рисованію и черченію**. На этихъ курсахъ къ 1 января 1911 г. было 153 человѣка, а именно: 75 на курсахъ рисованія и 78 на курсахъ черченія (къ 1 января 1910 г. состояло 75+72=147).

а) по вѣроисповѣданіямъ:

православныхъ	-	-	-	6
католиковъ	-	-	-	100
евангеликовъ	-	-	-	44
евреевъ	-	-	-	3

б) по возрасту:

отъ 13 до 15 лѣтъ	-	-	-	38
„ 16 „ 18 „	-	-	-	93
„ 19 „ 20 „	-	-	-	16
свыше 20 „	-	-	-	6

в) по роду занятій:

ремесленниковъ	-	-	-	54
слесарей	-	-	-	51
токарей	-	-	-	15
чертежниковъ	-	-	-	8
учениковъ фабричныхъ училищъ	-	-	-	19
безъ опредѣленныхъ занятій	-	-	-	6

Расходы по содержанію курсовъ приняты на себя К. К. Шейблеромъ и Л. Гейеромъ и кромѣ того съ каждаго ученика пришлось за полугодіе по 2 рубля.

Сосновицкое реальное училище.

Во всѣхъ классахъ училища къ 1 января 1911 года состояло 260 учениковъ.

Они распредѣлялись слѣдующимъ образомъ:

въ I-мъ	-	-	-	73
во II-мъ	-	-	-	62
въ III-мъ	-	-	-	41
въ IV-мъ	-	-	-	36

въ V-мъ	-	-	15
въ VI-мъ	-	-	22
въ VII-мъ	-	-	11

б) по вѣроисповѣданіямъ:

православныхъ	-	-	50
католиковъ	-	-	141
лютеранъ	-	-	23
евреевъ	-	-	46

в) по сословіямъ:

сыновей дворянъ и чиновниковъ	-	-	40
„ городскихъ сословій	-	-	135
„ сельскихъ сословій	-	-	78
„ почетныхъ гражданъ и кушцовъ	-	-	12
„ казаковъ	-	-	3
„ иностранцевъ	-	-	4

Окончило курсъ: VII дополнительнаго класса 4 ученика и VI класса—10 учениковъ.

Домбровское горное училище.

Вновь было открыто въ 1910 году, съ Января мѣсяца. Въ I классѣ было 28 учениковъ, во II—17, всего 45 человѣкъ.

Женскія гимназіи.

Въ Петроковской губерніи находятся двѣ правительственныя женскія гимназіи: въ г.г. Петроковѣ и Лодзи.

Въ отчетномъ году окончило курсъ:

въ Петроковской гимназіи	56	воспитанницъ
въ Лодзинской	74	„

Общее число ученицъ къ 1 января 1910 года было 1154 и распредѣлилось:

по вѣроисповѣданіямъ:	въ Петро-	Въ Лодзин-
	ковской.	ской.
православныхъ	- 138	97
католичекъ	- 115	74
лютеранокъ	- 35	86
евреекъ	- 105	533
Итого	- 393	790
Къ 1 января 1910 года	- 367	681

Александровскія городскія училища.

Городскихъ, по положенію 28 апрѣля 1887 г., училищъ, именуемыхъ „Александровскими“, въ Петроковской губерніи три: въ гор. Лодзи и г. Томашовѣ—четыреклассныя и въ г. Петроковѣ—трехклассное. Курсъ ученія во

всѣхъ шестилѣтній, такъ какъ въ Петроковскомъ училищѣ всѣ три класса состоятъ изъ двухъ отдѣленій, въ прочихъ же училищахъ изъ двухъ отдѣленій состоятъ лишь первые два класса.

Всѣхъ учащихся къ 1 января 1911 года было 726 (къ 1 января 1910 года было 668). Они распредѣлялись:

по вѣроисповѣданіямъ:

православныхъ	-	-	-	-	-	80
католиковъ	-	-	-	-	-	431
лютеранъ	-	-	-	-	-	67
евреевъ	-	-	-	-	-	138
Въ теченіи отчетнаго года окончило курсъ	-	-	-	-	-	54

Начальныя училища.

Казенныхъ начальныхъ училищъ (христіанскихъ) къ 1 января 1911 года было 605.

Большинство помѣщеній начальныхъ училищъ, особенно наемныхъ, принадлежитъ къ числу неудобныхъ и мало приспособленныхъ къ потребностямъ школы. Въ собственныхъ домахъ помѣщается 460 начальныхъ училищъ и въ наемныхъ 209.

Собственные участки земли имѣютъ: 4 городскихъ начальныхъ училища и 414 сельскихъ; топливо натурою изъ помѣщичьихъ лѣсовъ получаютъ 4 городскихъ и 28 сельскихъ училищъ.

Изъ книжнаго склада, находящагося при канцеляріи Лодзинской учебной дирекціи въ отчетномъ году выслано въ начальныя училища 9086 предметовъ на сумму 8391 руб. 8 коп.

VI. Крестьянское дѣло.

I. О числѣ и составѣ гминь.

Въ отчетномъ году въ Петроковской губерніи состо-
яло 151 гмина, изъ коихъ было съ населеніемъ:

а) отъ 2-хъ до 4-хъ тысячъ	-	-	11
б) отъ 4-хъ до 6-ти тысячъ	-	-	44
в) свыше шести	-	-	96

Гмины эти состоятъ изъ однихъ селеній, изъ селе-
ній и посадовъ (смѣшанныя) и изъ однихъ посадовъ.

Гминь I категоріи	-	-	111
II	-	-	38
III	-	-	2

II. О гминныхъ сборахъ.

Въ 1910 году гминный сборъ по губерніи, въ общей
его сложности, составлялъ 633023 руб. 75½ коп.

Сборомъ этимъ была обложена исключительно удоб-
ная земля въ количествѣ 1635255 морговъ, среднимъ чи-
сломъ приходилось съ одного морга 38 коп.

III. О ссудо-сберегательныхъ кассахъ.

Въ Петроковской губерніи учреждено 159 гминныхъ
ссудо-сберегательныхъ кассъ.

Общая сумма основныхъ капиталовъ составляетъ
1183460 руб. 10 коп.

Кассы эти къ 1-му января 1911 года имѣли чистой
прибыли 124338 руб. 28½ коп.

Чистая прибыль къ 1 января 1910 года составляетъ
131356 руб. 17 коп.

IV. О дѣлопроизводствѣ Коммисаровъ и Губернскаго Присутствія.

Общее число входящихъ и исходящихъ бумагъ у
Коммисаровъ и въ Губернскомъ Присутствіи было:

у Коммисаровъ:				
входящихъ	-	-	-	17287
исходящихъ	-	-	-	21156

въ Губернскомъ Присутствіи:

входящихъ	-	-	-	5940
исходящихъ	-	-	-	6477

Общее число постановленныхъ Коммисарами рѣшеній и заключеній составляло 1921, что составляетъ въ среднемъ около 274 на каждый изъ 7 участковъ.

Губернскимъ Присутствіемъ постановлено 968 рѣшеній.

V. О движеніи дѣлъ объ ошибкахъ, вкравшихся въ ликвидационныя таблицы и данныя, и по внесенію въ таблицы дополнительныхъ надписей по сему предмету.

Дѣлъ этого рода въ производствѣ Коммисаровъ находилось въ отчетномъ году 55.

Изъ нихъ:

разрѣшено	-	-	-	36
осталось неразрѣшенныхъ къ 1 января 1910 г.	-	-	-	19
Губернскому же Присутствію въ отчетномъ году предстояло разрѣшить такихъ дѣлъ	-	-	-	65
разрѣшено	-	-	-	38
осталось неразрѣшенныхъ дѣлъ	-	-	-	27

VI. По разрѣшенію граничныхъ споровъ.

Дѣлъ этого рода предстояло разсмотрѣть Коммисарамъ въ отчетномъ году	-	-	-	765
разрѣшено	-	-	-	521
осталось неразмѣрившихся	-	-	-	244

Губернскому Присутствію означеннаго рода дѣлъ предстояло разрѣшить во II-й инстанціи, по аппеляционнѣмъ жалобамъ сторонъ на рѣшенія Коммисаровъ

разрѣшено	-	-	-	196
Осталось неразрѣшенныхъ	-	-	-	113
	-	-	-	83

VII. О движеніи дѣлъ по точному опредѣленію вида и размѣра крестьянскихъ сервитутовъ и по внесенію въ ликвидационныя таблицы и данныя дополнительныхъ надписей по сему предмету (ст. ст. 1302, 2800 и 2874 постановленій Учредительнаго Комитета).

Дѣлъ этого рода въ производствѣ находилось 24.

изъ нихъ:

разрѣшено	-	-	-	18
осталось	-	-	-	6

VIII. По разбору споровъ о стѣсненіи и превышеніи правъ на сервитуты.

Дѣлъ этого рода предстояло Коммисарамъ въ отчетномъ году разрѣшить	-	-	-	376
изъ нихъ разрѣшено	-	-	-	272
Осталось къ 1 января 1910 г. неразрѣшенныхъ дѣлъ	-	-	-	104

Въ Губернское Присутствіе дѣлъ сего рода поступило по апелляціоннымъ жалобамъ сторонъ на рѣшенія Коммисаровъ	-	-	-	93
Разрѣшено	-	-	-	83
Осталось	-	-	-	10

IX. По проектамъ разверстанія черезполосныхъ земель и раздѣла общихъ пастбищъ.

Коммисарами предстояло:				
разрѣшить	-	-	-	7 дѣлъ
разрѣшено	-	-	-	2 "
Осталось	-	-	-	5 дѣлъ

X. О ходѣ дѣлъ по засвидѣтельствуванію добровольныхъ сдѣлокъ о замѣнѣ сервитутовъ и обмѣнѣ земель.

Добровольныхъ сдѣлокъ находилось у Коммисаровъ въ отчетномъ году	-	-	-	116
Изъ нихъ въ отчетномъ году разрѣшено	-	-	-	80
Къ 1 января 1910 года осталось у Коммисаровъ сдѣлокъ	-	-	-	36
Въ производствѣ Губернскаго Присутствія въ отчетномъ году находилось всего сдѣлокъ	-	-	-	172
изъ нихъ окончено производствомъ	-	-	-	35
Осталось	-	-	-	137

XI. О лѣсохозяйственныхъ проентахъ.

Въ 1909 году находилось въ разсмотрѣніи Коммисаровъ плановъ и проектовъ	-	-	-	20
разрѣшено	-	-	-	19
осталось	-	-	-	1
Губернскому Присутствію въ отчетномъ году предстояло разсмотрѣть лѣсохозяйственныхъ плановъ	-	-	-	19
Разсмотрѣно	-	-	-	17
Осталось	-	-	-	2

XII. О гминныхъ управленіяхъ и гминномъ самоуправленіи.

Въ запискахъ по обзору гминныхъ управленій Коммисары сообщаютъ, что ревизіи гминныхъ управленій производились одновременно съ ревизіями судо-сберегательныхъ кассъ, причемъ по нѣкоторымъ гминамъ замѣчена медленность въ исполненіи порученій и распоряженій властей.

Въ отчетномъ году растраты по кассамъ не обнаружено.

XIII. О землях, приобретаемых крестьянами с помощью Крестьянского поземельного банка.

I. Покупка имений за счет Банка.

а) Заявлено сдѣлокъ о продажѣ имѣній Банку въ предѣлахъ Петроковской губерніи за 1910 г.

Число заявлен- ній.	Количество де- сятинъ земли.	Заявленная цѣна въ рубляхъ.
3	3279,9	685360

б) Куплено Банкомъ имѣній по соглашенію съ про-
давцами:

Число имѣній.	Количество де- сятинъ земли.	Покупная цѣна въ рубляхъ.
4	2594,8	434000

II. Продажа изъ имѣній Банка.

а) Представлено сдѣлокъ въ Отдѣленіе:

Число		Количество земли			Продажная цѣна	Испрашиваемая суда	Задатокъ	Доплата
Сдѣлокъ	Домохозяевъ	Хуторами	Отрубями	Товарище- ствами				
Десятины					Р у б л и			
25	25	67,5	70,5	—	21360	17850	3510	—

б) Назначено къ выдачѣ ссудъ:

Ч и с л о.			Количество земли.			Продажная цѣна.	Выданная ссуда.	Долгата.
С с у д ь	Домохозяевъ	Душъ муж. пола.	Хуторами	Отрубями	Товариществами.			
			Десятины.			Р у б л и.		
25	24	72	67,5	70,5	—	21360	17850	3510

III. Ссуды на покупку земли изъ имѣній частныхъ владельцевъ.

а) Заявлено о ссудахъ:

Ч и с л о		Количество покупаемой земли.	Договоренная цѣна.	Испрашиваемая ссуда.	Уплаченный за даюкъ.
Сдѣлокъ.	Домохозяевъ.				
		Десятины.	Р у б л и.		
337	706	4220,4	1173391,50	805765,02	276433,24

б) Назначено къ выдачѣ ссудъ:

Ч и с л о.			Количество десятины купленной земли.	Покупная цѣна.	Оцѣнка Банка.	Назначенная къ выдачѣ ссуда.	Долгата.
Сдѣлокъ.	Домохозяевъ.	Душъ муж. пола.					
			Р у б л и.				
116	647	1805	3330,3	714292,07	617992,69	466730	247562,07

О ПОСЛѢДНЬХЪ ДѢЯТЕЛІЯХЪ
СВ. ПЕТРА

П Р И Л О Ж Е Н І Я .

П Р И Н Ц Е В И Ч

УБЭДЫ.

	Озимая рожь.			Озимая пшеница.			Ячмень.			Овесъ.			Горохъ.			Гречиха.			Просо.			Картофель.					
	Собрано.	Посеяно.	Въск. четверги.	Собрано.	Посеяно.	Въск. четверги.	Собрано.	Посеяно.	Въск. четверги.	Собрано.	Посеяно.	Въск. четверги.	Собрано.	Посеяно.	Въск. четверги.	Собрано.	Посеяно.	Въск. четверги.	Собрано.	Посеяно.	Въск. четверги.	Собрано.	Посеяно.	Въск. четверги.			
																									удовъ.	удовъ.	удовъ.
Петровский:																											
На землях крестьянских	1420078	273260	9,3	65066	18629	9,5	276389	53692	8,1	62244	11331	5,9	856525	9739	10,6	36790	6125	6,4	43169	2202	9,6	9194579	154.566	10,8			
владельческих	294838	161683	9,1	190656	33257	9,5	240951	36148	8,1	180627	72739	5,9	37788	7363	10,2	38116	3071	6,8	3274	—	—	5332906	74918	11,0			
Итого	2416886	435043	9,2	256022	31886	9,5	523500	89710	8,1	261369	186106	5,9	944183	17042	10,4	45406	9203	6,5	45366	2408	9,6	14727608	229034	10,9			
Бендский:																											
На землях крестьянских	891322	216325	9,2	115072	31052	9,7	240559	51648	7,8	314464	71275	5,5	14727	4231	10,6	4199	1567	6,4	—	—	—	6406971	137294	10,7			
владельческих	256967	50390	9,2	43614	10837	9,7	85557	16218	8,1	13721	25532	9,8	7271	1773	10,1	—	—	—	—	—	—	1892756	348102	10,9			
Итого	1148389	266625	9,2	164999	42889	9,7	326086	67866	8,0	451685	96807	5,9	21998	6004	10,6	4199	1367	6,4	—	—	—	8299721	1721036	10,7			
Брежневский:																											
На землях крестьянских	856795	180792	9,4	42151	7882	9,7	110136	20651	8,8	43496	69714	6,2	28339	5756	11,0	6365	1669	7,2	—	—	—	2710148	85699	10,5			
владельческих	697066	123111	9,2	80480	12667	9,2	78019	12191	8,4	40954	56357	9,8	18639	4954	10,3	7697	372	7,1	—	—	—	2732310	484300	10,4			
Итого	1653861	303903	9,3	122631	20549	9,7	188155	32842	8,6	84450	126071	6,0	46998	10710	10,7	13962	2042	7,2	—	—	—	6284058	1341199	10,8			
Ласий:																											
На землях крестьянских	1376334	246876	9,3	127072	17617	9,9	186768	27237	8,1	69371	74862	6,1	50594	9658	10,4	69293	7188	7,6	31866	2838	9,9	6560209	97586	10,4			
владельческих	1772250	242164	9,9	617265	74365	9,7	220417	30163	8,1	99288	89728	6,0	64445	13066	10,4	32918	5293	7,2	15288	1386	9,6	5148517	922757	10,6			
Итого	3168584	489040	9,5	188827	91222	9,7	407185	57400	8,1	168669	164590	6,0	114989	22764	10,4	104011	12541	7,5	47164	3124	9,8	10707722	1828622	10,5			
Лодзинский:																											
На землях крестьянских	1208612	211781	9,5	55766	7444	10,0	137029	17829	8,1	357426	72809	5,9	33746	3700	10,7	—	—	—	1298	75	10,4	612744	1683762	10,4			
владельческих	672420	95238	9,3	64838	8162	9,4	57590	8012	8,1	139412	36991	5,9	21495	2958	10,6	7138	1150	8,0	—	—	—	2233432	376292	9,5			
Итого	1883039	307019	9,4	120499	15606	9,5	194609	25841	8,0	496838	109800	5,9	55241	6643	10,7	7198	1160	8,0	1298	75	10,4	8496156	1623945	10,9			
Новгородский:																											
На землях крестьянских	959212	200101	9,2	106645	29616	9,5	336742	58302	8,0	49416	96566	5,6	53516	9838	10,1	24781	6332	8,0	41400	3837	10,5	9852875	175412	11,2			
владельческих	1029287	149729	9,1	363269	48790	9,5	283948	46053	8,0	47785	81690	5,7	93834	14322	10,1	144652	3478	8,1	19451	1629	10,4	4295706	1269947	11,2			
Итого	1988499	349830	9,2	163900	74406	9,5	620110	104355	8,0	97201	178256	5,9	147400	24160	10,1	49243	10910	8,0	57851	4866	10,5	15124297	3020169	11,2			
Равский:																											
На землях крестьянских	804900	157918	9,3	24765	5107	9,5	60360	19734	8,1	305435	74553	5,9	36653	5199	10,1	16115	2738	7,9	—	—	—	4509986	699330	10,4			
владельческих	1048324	170083	9,2	172022	21988	9,5	128775	19924	8,0	359608	82915	5,5	60649	6013	9,6	11929	2117	8,0	—	—	—	4868017	751477	10,9			
Итого	1853224	328001	9,2	369757	27015	9,6	214135	39658	8,0	664100	157468	5,9	97282	11144	9,9	28044	4876	7,9	—	—	—	9425820	1481007	10,9			
Ченстоховский:																											
На землях крестьянских	1061180	201760	9,5	60970	7955	9,8	238950	41921	8,1	328423	118562	5,9	41282	8818	10,5	25739	5847	8,2	1862	420	11,2	560389	152395	11,0			
владельческих	647239	86229	9,3	104291	16062	9,5	184289	28184	8,0	299652	62251	5,7	26014	6281	10,4	5461	1202	8,0	—	—	—	3339455	629251	11,0			
Итого	1608419	288029	9,4	158261	24249	9,5	423239	70105	8,0	628075	180813	5,8	67296	15109	10,3	31300	7049	8,2	1862	420	11,2	9194304	2183646	11,1			
Всего по губернии	35999361	2769689	9,3	2283968	347794	9,7	2932410	489377	8,0	8715387	1182591	5,9	616605	112427	10,2	284197	47477	7,5	153641	11026	10,9	98789480	15403848	10,8			

Названіе уѣздовъ и городовъ.

Городъ Вологда

Сельщины

Вологодскій уѣздъ

Городъ Ярославль

Темниковъ

Ярославскій уѣздъ

Городъ Дмитровъ

Мещеря

Городъ Фряново

Мещеря

Городъ Иваново-Вознесенскъ

Сельщины

Новгородскій уѣздъ

Городъ Калуга

Сельщины

Рязанскій уѣздъ

Городъ Чкаловскъ

Сельщины

Чкаловскій уѣздъ

Городъ Петровскъ

Сельщины

Петровскій уѣздъ

О фабрикахъ и заводахъ

въ ПЕТРОВСКОЙ ГУБЕРНІИ

за 1910 годъ.

(Въ томъ числѣ и неподчиненные надзору Фабричной Инспекціи).

Городъ Иваново-Вознесенскъ

Новгородскій уѣздъ

Городъ Калуга

Рязанскій уѣздъ

Городъ Чкаловскъ

Чкаловскій уѣздъ

Городъ Петровскъ

Петровскій уѣздъ

Итого въ городахъ

Итого въ уѣздахъ

Итого въ губерніи

Число фабрикъ и заводовъ

Число рабочихъ въ нихъ

Число лошадей въ нихъ

Число паровыхъ лошадей

11

257

441225

11

184

2614612

115

2118

4418504

11

184

2614612

11

184

2614612

11

184

2614612

11

184

2614612

11

184

2614612

11

184

2614612

11

184

2614612

11

184

2614612

11

184

2614612

11

184

2614612

11

184

2614612

1184

12521

4718110

757

2463

2822674

1741

14751

5480214

Фабричныя и заводскыя

ВЪ ПЕТРОВСКОЙ ТЪВЕРНИ

за 1910 годъ.

(Въ томъ числѣ и неподражаемыя выдору Фабричной Ниспеніи).

Названіе уѣздовъ и городовъ.	Число фабрикъ и заводовъ.	Число рабочихъ въ нихъ.	Сумма фабрична- го производства (въ рубляхъ).
Городъ Бендинъ - - - - -	11	5274	8443285
„ Сосновицы - - - - -			
Бендинскій уѣздъ - - - - -	17	7894	275104612
Городъ Брезины - - - - -	115	4513	10016604
„ Томашовъ - - - - -			
Брезинскій уѣздъ - - - - -	60	1233	990300
Городъ Ласкъ - - - - -	17	8314	18172433
„ Пабіяницы - - - - -			
Ласкій уѣздъ - - - - -	99	214	400000
Городъ Лодзь - - - - -	721	89173	188174191
„ Згержъ - - - - -	32	3279	5970042
Лодзинскій уѣздъ - - - - -	90	2840	2985063
Городъ Новорадомскъ - - - - -	21	2780	2909703
Новорадомскій уѣздъ - - - - -	122	1011	1255634
Городъ Рава - - - - -	7	13	14740
Равскій уѣздъ - - - - -	114	320	1328349
Городъ Ченстоховъ - - - - -	59	9088	12432312
Ченстоховскій уѣздъ - - - - -	113	7823	10444924
Городъ Петроковъ - - - - -	55	797	1380000
Петроковскій уѣздъ - - - - -	142	3185	3779819
Итого въ городахъ -	1038	123231	247513310
Итого въ уѣздахъ -	757	24520	296288701
Итого въ губерніи -	1795	147751	543802011

№ п/п (в порядке возрастания)	наименование	количество	Название участка и городов.
1	18112188	17	Лопок Локса
2	400000	80	Ладина
3	18117101	121	Лопок Локса
4	3010042	32	Лопок Локса
5	2020008	80	Лопок Локса
6	2000508	31	Лопок Локса
7	1220004	182	Лопок Локса
8	11780	7	Лопок Локса
9	1820000	111	Лопок Локса
10	12122012	80	Лопок Локса
11	1041000	118	Лопок Локса
12	1820000	80	Лопок Локса
13	3730819	142	Лопок Локса
14	241012010	108	Лопок Локса
15	2000000	182	Лопок Локса
16	1170001	120	Лопок Локса

Города и уезды.	Число браков.			Ч И О Н О Ч У О									Д К В Ш Т Е К К К О О Я									Число умерших.	Число арестованных.	Число заключенных.	Пробы для убог.	+					
	Средн. жителей по губернии.	Средн. жителей по уезду.	Итого.	Среди жителей законнорожденных.			Среди жителей незаконнорожденных.			Итого.			Среди жителей законнорожденных.			Среди жителей незаконнорожденных.			Итого.								В СЕГО.				
				муж.	жен.	Итого.	муж.	жен.	Итого.	муж.	жен.	Итого.	муж.	жен.	Итого.	муж.	жен.	Итого.													
																			муж.	жен.	Итого.							муж.	жен.	Итого.	муж.
Гор. Петроков -	175	88	263	435	418	853	189	205	394	624	622	1246	6	8	14	5	3	8	11	11	22	635	634	1269	438	368	806	3155	2925	+793	
Петровский уезд -	858	365	1223	2713	2679	5392	620	631	1251	3333	3310	6643	45	55	100	17	12	29	62	67	129	3390	3377	6767	1571	1518	3089	5833	4800	+4641	
Гор. Новородовск -	32	119	151	164	152	316	126	111	237	284	263	547	2	1	3	10	7	17	12	8	20	296	271	567	151	138	289	139	220	+197	
Новородовский уезд -	837	316	1153	2660	2624	5284	505	538	1043	3165	3162	6327	43	46	89	14	17	31	57	63	120	3222	3225	6447	1649	1691	3340	9685	917	+11855	
Гор. Честехов -	215	581	796	426	403	829	1020	1019	2039	1446	1482	2928	9	7	16	37	46	83	46	53	99	1492	1478	2970	802	772	1574	1729	911	+2292	
Честеховский уезд -	909	344	1353	2969	2593	5562	798	814	1582	3428	3407	6835	22	36	58	12	12	24	34	48	83	3462	3455	6917	1556	1637	3193	8636	6228	+7784	
Гор. Бездань -	134	128	262	546	417	963	316	257	573	815	674	1489	13	19	32	26	23	51	29	44	83	854	878	1732	366	315	681	2435	3394	-518	
Гор. Сосновки -	116	335	451	192	207	399	1050	997	2047	1542	1304	2846	1	1	2	25	39	64	26	40	66	1284	1244	2528	1156	456	972	16382	1948	+49974	
Безданский уезд -	1298	1270	2568	4087	4394	8481	3782	3590	7378	7869	7897	15766	34	67	121	121	118	239	175	185	360	8414	8082	16496	3779	3549	7328	22590	15607	+15881	
Гор. Ласкя -	38	26	64	101	128	229	49	42	91	156	220	376	4	1	5	2	7	9	6	8	14	156	228	384	79	70	149	523	473	+585	
Гор. Пабианцы -	138	137	275	297	304	601	375	398	773	672	702	1374	6	8	14	9	6	10	15	14	29	687	716	1403	388	306	694	5670	1295	+5114	
Ласкя уезд -	768	216	983	1679	1911	3590	471	539	1010	2150	2450	4600	59	49	108	14	17	31	73	66	139	2223	2016	4239	1282	1352	2634	16567	2991	+49761	
Гор. Лодзь -	170	265	435	735	767	1502	639	594	1233	1373	1915	2739	79	78	157	285	259	544	391	337	701	1499	1393	2893	6540	6345	12785	828	809	+15285	
Гор. Зерач -	56	59	114	158	163	321	88	90	178	246	253	499	2	2	4	2	2	4	4	4	8	250	257	507	192	195	387	732	675	+524	
Лодзьский уезд -	697	596	1293	1666	1462	3468	1706	2135	3841	2772	3537	6309	62	68	130	64	73	137	136	141	267	2898	2678	5576	1959	2038	3997	38357	6470	+34460	
Гор. Брезина -	74	23	97	396	228	437	53	61	114	362	289	553	2	3	5	3	4	7	5	7	12	267	296	563	91	100	191	21	72	+321	
Гор. Томашов -	33	170	212	214	147	361	485	465	890	699	552	1251	2	4	6	4	10	14	6	14	20	700	566	1266	371	313	253	566	512	165	+112
Брезинский уезд -	475	267	742	1315	1300	2620	597	567	1164	1912	1872	3784	19	23	42	16	14	30	35	31	72	1947	1900	3856	898	838	1736	2134	2474	+1760	
Гор. Рава -	34	19	53	92	32	84	72	46	117	124	77	23	1	1	2	2	4	3	3	6	127	80	207	94	95	189	964	1309	-207		
Раскя уезд -	377	280	657	1474	1537	3011	404	390	794	1878	1927	3805	9	10	19	4	7	11	13	17	30	1891	1944	3835	1111	1051	2162	2817	3346	+1144	
Итого по городам -	2745	4556	7301	18018	19316	37334	10191	9578	19769	29299	19894	49163	177	133	299	416	416	839	537	542	1080	20836	20437	41273	9970	9312	19283	37211	14509	+34692	
Итого по уездам -	3829	3653	9922	17645	18454	36099	8652	9117	17971	26507	27662	54081	313	334	667	262	270	532	571	624	1199	27082	28186	55065	13795	12694	27489	172319	42903	+157286	
Всего в губернии -	3014	8209	18223	35663	37870	73433	18843	18695	37740	55806	47556	103244	490	467	927	678	686	1322	1112	1161	2279	47918	48623	96338	23765	22007	46772	199523	17314	+191978	

Население Петроковской губернии къ 1-му Января 1911 г.

Наименованіе городов и уѣздовъ.	Н а л и ч н о е н а с е л е н і е .								
	П о с т о я н н о е .			Н е п о с т о я н н о е .			И т о г о .		
	муж.	Жен.	Итого	муж.	Жен.	Итого	муж.	Жен.	Итого.
Гор. Петроковъ	12286	14883	27169	6981	5624	12605	192657	20507	39774
Петроковскій уѣздъ	67636	70389	138025	9256	9274	18530	76892	79663	156555
Гор. Новорадомскъ	6903	7297	14200	2831	2383	5214	9734	9680	19414
Новорадомскій уѣздъ	67763	73123	140892	7778	7033	14811	75541	80162	155703
Гор. Ченстоховъ	17437	19104	36541	18552	19761	38313	35989	38865	74854
Ченстоховскій уѣздъ	83902	88954	172856	28628	29758	58386	112530	118712	231242
Гор. Бендизъ	8935	9150	18085	15924	15096	31020	24859	24246	49105
„ Сосновицы	9686	9625	19311	47656	31781	79437	57342	41406	98748
Бендинскій уѣздъ	84596	90487	175083	48386	36438	84824	132982	126925	259907
Гор Ласкъ	2603	2606	5209	850	600	1450	3453	3206	6659
„ Пабяницы	11109	11713	22822	10759	10245	21004	21868	21958	43826
Ласкскій уѣздъ	52789	54412	107201	9879	10720	20599	62668	65132	127800
Гор. Лодзь	81592	90368	171960	121906	129861	251767	203498	220229	423727
„ Згержъ	1695	8023	15018	3238	3052	6290	10233	11075	21308
Лодзинскій уѣздъ	57523	63221	120744	26360	22967	59327	83883	96188	180071
Гор Брезинъ	4265	5166	9431	3224	3247	6471	7489	8413	15902
„ Томашовъ	5580	6127	11707	8054	8812	16866	13634	14939	28573
Брезинскій уѣздъ	38910	39931	78841	8362	8466	16828	47272	48397	95669
Гор. Рава	3390	4125	7515	1150	850	2000	4540	4975	9515
Равскій уѣздъ	34015	38229	72244	6033	5277	11310	40048	43506	83554
Итого въ городахъ	165481	193487	358968	241125	231312	472437	411906	419499	831405
Итого въ посадахъ и селеніяхъ	487134	518752	1005886	144682	139933	284615	631618	658885	1290501
Всего въ губерніи	652615	712239	1364854	385807	371245	757052	1043522	1078384	2121906

**О поступленіи сборовъ
въ ПЕТРОКОВСКОЙ ГУБЕРНІИ
за 1910 годъ.**

Наименование вкладных платежей и сборов.	Оставалось к началу отчетного года.		Вновь привлечено.		Исключено.		Взыскано.		Осталось к 1-му Января 1911 г.		Всего.
	Недоп-мокт.	Оклада 1910 г.	Недоп-мокт.	Оклада 1910 г.	Недоп-мокт.	Оклада 1910 г.	Недоп-мокт.	Оклада 1910 г.	Недоп-мокт.	Оклада 1910 г.	
Департаментъ Вкладныхъ Сборовъ.											
<i>Подати и оклады владельцев.</i>											
I) съ крестьянъ.											
Основной поземельный налогъ - - - - -	2962333	161648 7	2974	212 3	3513	12194	123945	160289—	171749	144915	3166 64
Добавочный - - - - -	2153533	9680026	1784	954	2157	7433	123056	957612	91924	124521	2164 45
Подынная подать - - - - -	373874	183216—	57—	322—	9—	103—	221490	18118974	166825	224326	3511 51
II) съ посадовъ.											
Основной поземельный налогъ - - - - -	44499	1131164	—	—	—	5832	44499	1094323	—	130 9	130 9
Добавочный - - - - -	417111	564914	—	—	—	3012	32418	546591	9293	15311	246 4
Подынная подать - - - - -	146945	15492—	—	—	—	151—	37738	14390—	1632 7	1132—	2164 7
III) съ дворянскихъ владельцев.											
Основной дворянск. поземельный налогъ - - - - -	1715081	15549411	5846	1557	20110	267374	1067281	14731172	633536	765574	13791 10
Добавочная - - - - -	1142851	9329123	4310	939	12028	117040	817576	8739683	317557	539239	8438 56
Подынная подать съ владельцевъ жилищъ, довокъ, промышленныхъ и торговыхъ заведений - - - - -	1422125	83701—	124349	1359	123 5	550 6	1184782	7971315	349387	479685	8290 72
Добавочная дворянска подынная подать съ суммъ страховой офиса - - - - -	2811736	7016363	328395	2281	339 5	58044	2362300	6608234	580996	578390	11683 86
IV) съ городовъ.											
Налогъ съ недвижимыхъ имуществъ - - - - -	245371	215163221	224721	69466	433498	1175015	20850300	132488159	3467965	18664711	221326 76
Основной поземельный налогъ - - - - -	346878	381044	14215	363	7644	3967	87729	236847	315729	137863	4339 83
Добавочный - - - - -	223230	228560	8521	138	4932	3170	30385	1432 1	17373	85169	2591 90
Итого податей - - - - -	355907	8239900556	728821	131663	540692	16759999	27108948	217239911	6392888	21571264	282311 63
Другихъ разныхъ взъяснаний.											
По Министерству Торговли и Промышленности - - - - -	1339271	1433770	12900294	—	980773	1358	3575718	1223361	1003072	209051	12121 23
— Департаменту Окладныхъ Сборовъ. *)	28037621	29819257	15647842	—	848996	78835	20165173	24066674	22571294	5644748	280160 42
— Департаменту Государственнаго Казначейства	982080	—	1885799	—	69179	—	1735012	—	106368	—	10636 88
— Главному Артиллерійскому Управленію	450	—	—	—	450	—	—	—	—	—	—
— Департаменту Таможенныхъ Сборовъ	77139	—	—	—	225	—	—	—	769 5	—	769 5
— Главному Управл. Тор. Мореплаванія и Торговл.	4865	—	1554	—	—	—	—	—	6419	—	6419
— Особой Канцеларіи по Кредитной Части - - - - -	29673	295630	3292	—	—	—	23184	255445	8781	40191	489 72
— Департаменту Государ. Земельн. Имуществъ и Канцеларіи Министра	597539	1290665	239 1	—	91 8	151776	228884	83222	3765 2	222067	5985 69
— Торговл. Департаменту	26593	6681418	130451	—	—	6581418	130451	—	26593	—	265 93
— Министерству Внутреннихъ Дѣлъ - - - - -	65848675	3591361	1344498	—	1299412	—	552	1169455	3415982	168836 6	174827
— Министерству Юстиціи - - - - -	2947377	—	13421 6	—	381178	—	—	377854	—	3539451	35394 51
— Оверитальнымъ Судамъ - - - - -	—	270—	—	—	—	—	—	—	270—	—	—
Итого - - - - -	100140328	429545 7	4538937	—	12469323	6813939	27706731	29849684	163347311	6290884	1116831 95
А всего - - - - -	133521036	282855040	46103858	137608	1300915	8489935	5490479	247578595	1117102—	28162148	1398723 48

*) Примѣчаніе. Въ видѣ перенесенія счета «переселенческихъ суммъ» изъ Департамента Государственнаго Казначейства въ Департаментъ Окладныхъ Сборовъ итога остались по снѣгъ Департамента въ числѣ 16 руб.

**О распредѣленіи недоимокъ по городамъ и уѣздамъ
къ 1-му Января 1911 года.**

Наименованіе городовъ и уѣздовъ.	По поземельному налогу.	По подымной подати.	По налогу съ недви- жимыхъ имуществъ.	По экзекуціоннымъ штрафамъ.	По разнамъ вы- сказанымъ.	В С Е Г О.
	Р у б л и н к о п ѣ й к и.					
<i>По городамъ:</i>						
Петрокову - - -	2456 31	18 -	14184 32	915 42	57587 27	75161 32
Лодзи - - - -	7 30	- -	120582 3	- -	289839 65	410428 98
Згержу - - - -	6 24	- -	52 54	- -	23837 53	23896 31
Ченстохову - - -	3404 38	- -	21066 61	1529 10	54271 10	80271 19
Равъ - - - -	146 7	- -	361 65	28 43	18607 93	19144 8
Ласку - - - -	73 58	- -	954 64	- -	19110 76	20138 98
Пабянницамъ - - -	67 49	- -	- -	- -	34318 56	34386 5
Бендину - - - -	297 79	- -	6944 67	- -	38056 17	45298 63
Сосновицамъ - - -	10 82	- -	47829 31	- -	67199 22	115039 35
Брезины - - - -	192 23	- -	78 34	11 97	25083 57	25366 11
Томашову - - - -	9 88	- -	242 60	8 10	32734 45	32995 3
Новорадомску - - -	627 48	- -	9030 5	1794 30	30379 89	41831 72
Итого - - -	7299 57	18 -	221326 76	4287 32	691026 10	923957 75
<i>По уѣздамъ:</i>						
Петроковскому - - -	9129 38	4097 82	- -	8563 85	80996 17	102787 22
Лодзинскому - - -	2247 79	6870 31	- -	781 47	58703 84	68603 41
Ченстоховскому - - -	454 95	890 58	- -	373 85	46858 96	48578 34
Равскому - - - -	779 74	1693 80	- -	753 84	27037 26	30264 64
Ласкому - - - -	2963 37	2063 48	- -	446 63	24674 -	30147 48
Бендинскому - - -	3661 90	3890 95	- -	3025 7	61965 70	72543 62
Брезинскому - - -	1032 14	1176 56	- -	279 68	47273 62	49762 -
Новорадомскому - - -	7495 77	5248 66	- -	3903 71	55430 88	72079 2
Итого - - -	27765 4	25932 16	- -	18128 10	402940 43	474765 73
Всего - - -	35064 61	25950 16	221326 76	22415 42	1093966 53	1398723 48

Родъ преступленія.	Число преступленій.	Число обвиненныхъ:		По возрасту и преступности:																								
				Муж.		Жен.		Младше 17 лѣтъ.		17—20 лѣтъ.		21—30 лѣтъ.		31—40 лѣтъ.		41—50 лѣтъ.		51—60 лѣтъ.		Свыше 60 лѣтъ.								
		Муж.	Жен.	М.	Ж.	М.	Ж.	М.	Ж.	М.	Ж.	М.	Ж.	М.	Ж.	М.	Ж.	М.	Ж.	М.	Ж.							
																						Другихъ сословій.						
Преступленія противъ вѣры и отягчающихъ оную постановленій, 176—240 ст. Улож. о наказ.	1	1	—	—	—	—	—	—	—	—	—	—	—	—	—	—	—	—	—	—	—							
Преступленія противъ порядка управленія, 29—34 ст. Уст., 263—325 ст. Улож.	6420	5706	823	7	1	80	6	2580	407	2062	41	—	—	—	—	—	—	—	—	—	—							
Преступленія по службѣ Государственной и общественной, 329—505 ст. Улож.	112	124	11	4	—	—	—	—	—	—	—	—	—	—	—	—	—	—	—	—	—							
Преступленія противъ постановленій о повинностяхъ государственныхъ и земскихъ, 505—539 ст. Улож.	1423	1431	—	—	1	—	—	—	—	—	—	—	—	—	—	—	—	—	—	—	—							
Преступленія противъ имущества и доходовъ казны, 548—830 ст. Улож. и контрабандныя	2659	2097	605	2	2	7	22	4	1019	295	1043	3	—	—	—	—	—	—	—	—	—							
Преступленія противъ общественного благоустройства и благотворія, 35—116 ст. Уст., 831—1404 ст. Улож.	10424	9202	1314	10	1	6	1	50	7	4241	629	4827	6	—	—	—	—	—	—	—	—							
Преступленія противъ законовъ о состояніяхъ, 1405—1448 ст. Улож., 117—129 ст. Уст.	1	1	1	—	—	—	—	—	—	—	—	—	—	—	—	—	—	—	—	—	—							
Преступленія противъ жизни, здравія, свободы и чести частныхъ лицъ, 130—142 ст. Уст., 1449—1548 ст. Улож.	14480	8437	3589	8	—	13	—	13	5	2810	1042	5569	3	—	—	—	—	—	—	—	—							
Преступленія противъ правъ семейственныхъ, 143—144 ст. Уст., 1549—1600 ст. Улож.	35	26	13	—	—	—	—	—	—	—	—	—	—	—	—	—	—	—	—	—	—							
Преступленія противъ собственности частныхъ лицъ, 145—181 ст. Уст., 1601—1711 ст. Улож.	7603	5322	1094	1	1	—	—	—	—	129	306	4086	3	—	—	—	—	—	—	—	—							
Преступленія по Уголовнымъ Улож. (102—132 ст. уг. уа.)	15	16	—	—	—	—	—	—	—	—	—	—	—	—	—	—	—	—	—	—	—							
По нарушенію Уст. о паспортахъ (ст. 58—64)	858	680	211	—	—	9	—	20	17	330	95	306	13	—	—	—	—	—	—	—	—							
Прочія дѣла	410	352	58	2	—	—	—	—	—	130	16	220	—	—	—	—	—	—	—	—	—							
Итого	44441	38395	7718	35	4	37	1185	39	12883	2804	20065	43	157	34	505	84	2948	721	0706	2730	1022	2616	5695	1175	1994	320	435	72

**О пожарахъ
въ петроковской губерніи
за 1910 годъ.**

Сборник № 2

О покаянии

ВЪ ПЕТРОВСКОЙ ЛАВРІИ

за 1810 годъ.

У Б З Д Ы.

	Въ зимніе мѣсяцы.		Въ весенніе мѣсяцы.		Въ лѣтніе мѣсяцы.		Въ осенніе мѣсяцы.		Всего въ году.		Причины пожара.													
	Число пожаровъ.	Число сгорѣвшихъ недвижимостей.	Сумма убытка.	Сумма убытка.	Число пожаровъ.	Число сгорѣвшихъ недвижимостей.	Сумма убытка.	Сумма убытка.	Число пожаровъ.	Число сгорѣвшихъ недвижимостей.	Сумма убытка.	Сумма убытка.	Отъ удара молніи.	Отъ дурнаго устройства печей и дроби.	Отъ неосторожности.	Отъ другихъ причинъ.								
																	Руб.	К.	Руб.	К.	Руб.	К.	Руб.	К.
Бендинскій	21	23	10535	20	247	71404	54	19	24	7151	78	19	23	5649	88	97	317	40	10	3	14	10	60	
Врезинскій	8	9	7599	36	12	5635	97	19	27	24883	99	13	15	7574	3	52	69	35	2	4	3	6	37	
Ласкій	9	13	3287	79	30	17838	49	15	16	9215	8	15	27	7924	40	69	101	76	8	2	1	6	52	
Лодзинскій	22	27	5130	74	15	5284	75	26	28	10780	96	17	18	5531	92	80	90	37	6	—	5	3	66	
Новорядомскій	12	13	1558	12	30	13450	2	20	40	14049	56	19	35	8967	35	81	139	5	17	8	9	4	43	
Петроковскій	16	18	7851	77	44	34432	9	41	77	19716	86	22	39	12339	18	123	182	90	9	22	19	13	60	
Равскій	9	11	1575	73	6	5107	95	12	26	10525	85	7	9	3717	52	34	56	5	4	2	5	7	16	
Ченгоховскій	16	26	4165	19	31	21467	79	27	38	15250	23	24	35	7832	10	98	156	31	15	9	13	13	48	
Итого	113	140	41808	90	208	174671	60	179	276	111574	31	136	201	59736	38	634	1110	387786	19	71	50	69	62	382

Итого	113	114	115	116	117	118	119	120	121	122	123	124	125	126	127	128	129	130	131	132
	1000	1000	1000	1000	1000	1000	1000	1000	1000	1000	1000	1000	1000	1000	1000	1000	1000	1000	1000	1000
Доналозовский	10	20	30	40	50	60	70	80	90	100	110	120	130	140	150	160	170	180	190	200
Дураки	1	1	1	1	1	1	1	1	1	1	1	1	1	1	1	1	1	1	1	1
Цыбиковский	10	20	30	40	50	60	70	80	90	100	110	120	130	140	150	160	170	180	190	200
Продольский	15	15	15	15	15	15	15	15	15	15	15	15	15	15	15	15	15	15	15	15
Молочный	30	30	30	30	30	30	30	30	30	30	30	30	30	30	30	30	30	30	30	30
Успенский	0	0	0	0	0	0	0	0	0	0	0	0	0	0	0	0	0	0	0	0
Воскресенский	5	5	5	5	5	5	5	5	5	5	5	5	5	5	5	5	5	5	5	5
Курганский	20	20	20	20	20	20	20	20	20	20	20	20	20	20	20	20	20	20	20	20
Итого	100	100	100	100	100	100	100	100	100	100	100	100	100	100	100	100	100	100	100	100

А П С У П I

О числѣ насильственныхъ и случайныхъ смертей.

ВЪ ПЕТРОКОВСКОЙ ГУБЕРНІИ

за 1910 годъ.

Имя		Фамилия		Пол		Возраст		Состояние		Служба		Семья		Образование	
№	Имя	№	Фамилия	М	Ж	Л	Д	С	В	Служба	Служба	Семья	Семья	Образование	Образование
1	Иван	1	Иванов	М		25		С	В	Служба	Служба	Семья	Семья	Образование	Образование
2	Петр	2	Петров	М		30		С	В	Служба	Служба	Семья	Семья	Образование	Образование
3	Александр	3	Александров	М		28		С	В	Служба	Служба	Семья	Семья	Образование	Образование
4	Сергей	4	Сергеев	М		22		С	В	Служба	Служба	Семья	Семья	Образование	Образование
5	Михаил	5	Михайлов	М		35		С	В	Служба	Служба	Семья	Семья	Образование	Образование
6	Дмитрий	6	Дмитриев	М		27		С	В	Служба	Служба	Семья	Семья	Образование	Образование
7	Андрей	7	Андреев	М		24		С	В	Служба	Служба	Семья	Семья	Образование	Образование
8	Владимир	8	Владимиров	М		32		С	В	Служба	Служба	Семья	Семья	Образование	Образование
9	Алексей	9	Алексеев	М		29		С	В	Служба	Служба	Семья	Семья	Образование	Образование
10	Игорь	10	Игорьев	М		26		С	В	Служба	Служба	Семья	Семья	Образование	Образование
11	Кирилл	11	Кириллов	М		31		С	В	Служба	Служба	Семья	Семья	Образование	Образование
12	Константин	12	Константинов	М		28		С	В	Служба	Служба	Семья	Семья	Образование	Образование
13	Лев	13	Левин	М		23		С	В	Служба	Служба	Семья	Семья	Образование	Образование
14	Марк	14	Марков	М		33		С	В	Служба	Служба	Семья	Семья	Образование	Образование
15	Николай	15	Николаев	М		27		С	В	Служба	Служба	Семья	Семья	Образование	Образование
16	Олег	16	Олегов	М		25		С	В	Служба	Служба	Семья	Семья	Образование	Образование
17	Павел	17	Павлов	М		30		С	В	Служба	Служба	Семья	Семья	Образование	Образование
18	Роберт	18	Робертс	М		24		С	В	Служба	Служба	Семья	Семья	Образование	Образование
19	Степан	19	Степанов	М		34		С	В	Служба	Служба	Семья	Семья	Образование	Образование
20	Тимофей	20	Тимофеев	М		26		С	В	Служба	Служба	Семья	Семья	Образование	Образование
21	Ульян	21	Ульянов	М		29		С	В	Служба	Служба	Семья	Семья	Образование	Образование
22	Федор	22	Федоров	М		31		С	В	Служба	Служба	Семья	Семья	Образование	Образование
23	Филипп	23	Филиппов	М		27		С	В	Служба	Служба	Семья	Семья	Образование	Образование
24	Харитон	24	Харитонов	М		32		С	В	Служба	Служба	Семья	Семья	Образование	Образование
25	Цезарь	25	Цезарев	М		25		С	В	Служба	Служба	Семья	Семья	Образование	Образование
26	Эраст	26	Эрастов	М		28		С	В	Служба	Служба	Семья	Семья	Образование	Образование
27	Юрий	27	Юрьев	М		30		С	В	Служба	Служба	Семья	Семья	Образование	Образование
28	Яков	28	Яковлев	М		26		С	В	Служба	Служба	Семья	Семья	Образование	Образование
29	Иван	29	Иванов	М		33		С	В	Служба	Служба	Семья	Семья	Образование	Образование
30	Петр	30	Петров	М		29		С	В	Служба	Служба	Семья	Семья	Образование	Образование

**О числѣ учебныхъ заведеній и учащихся
въ ПЕТРОКОВСКОЙ ГУБЕРНІИ
за 1910 годъ.**

О доходахъ и расходахъ городскихъ кассъ

ВЪ ПЕТРОКОВСКОЙ ГУБЕРНІИ

за 1910 годъ.

№ 10

О доходах и расходах Лободских в 1910 году

ВЪ ПЕТРОВСКОЙ ТАБЕРНИ

за 1910 годъ.

Наименование городов.	Р а с х о д ы										И т о г о			ОСТАТОКЪ.		
	Содержание мѣсть и лицъ городского управления.	Содержание городовъ и мѣсть отъ городовъ помѣщени.	Наружное благоустройство города.	Устройство города.	На содержание учебницъ, благотворительныхъ, общественныхъ заведеній.	На уплату долговъ, выполненныхъ расходовъ и составленіе запасовъ ка-питала.	Мѣсячные расходы.	Единовременные расходы (по благоустройству города).	И т о г о							
	Кол-во	Сумма	Кол-во	Сумма	Кол-во	Сумма	Кол-во	Сумма	Кол-во	Сумма	Кол-во	Сумма	Кол-во	Сумма	Кол-во	Сумма
Петроковъ	8694	1499085	21997	18	8471	20	44444	2	18053	14359	97	11476289	856997			
Бендинъ	19641	51298	14028	60	789	6	4552	62	123584	6106	91	5148334	3376312			
Сосновицы	70651	1163699	19696	22	112	50	16403	30	137873	380907	48	50078661	15953923 ^{1/2}			
Брезинны	3715	224417	1552	74	485	52	4141	16	63353	1182	50	1395546	519451			
Томашовъ	20320	386373	11931	15	3181	14	10456	11	34233	2744	79	5313992	1198187			
Ласкъ	2596	193521	680	25	130	96	—	—	20290	776	59	632257	126354			
Паблинны	13946	168868	2819	26	5045	—	4668	67	17158	1411	5	3129398	2208864			
Лодзь	465839	12444726	143100	30	135440	71	20470	66	3023621	214219	28	113375373	61743598 ^{1/2}			
Згержъ	11391	202269	2966	78	1449	22	8533	66	49649	23117	60	4997799	592711			
Рава	5693	138057	1234	40	417	19	11825	50	6636	1676	13	2229389	481483 ^{1/2}			
Ченстоховъ	35707	1994032 ^{1/2}	23559	34	11150	—	1276	—	138455	101219	63	19426717 ^{1/2}	1206397 ^{1/2}			
Новоратомскъ	6743	269146	332	38	1501	85	2329	68	873573 ^{1/2}	4758	29	2759310 ^{1/2}	2196425			
Итого	665242	1919711 ^{1/2}	243928	60	168174	35	129601	38	4823278 ^{1/2}	752480	22	219963066	9126074			

Название города.

Петровский

Банки

Основаны

О состояніи запаснаго капитала городскихъ
кассъ

ВЪ ПЕТРОКОВСКОЙ ГУБЕРНІИ

за 1910 годъ.

Ласка

Повышеніи

Земли

Земель

Историческіи

Равн

Частотами

Итого

Наименование	Число	Средняя стоимость	Общая стоимость	Средняя стоимость	Общая стоимость	Средняя стоимость	Общая стоимость	Средняя стоимость	Общая стоимость
Копирование	100	1000	100000	1000	100000	1000	100000	1000	100000
Печать	200	5000	1000000	5000	1000000	5000	1000000	5000	1000000
Составление	150	10000	1500000	10000	1500000	10000	1500000	10000	1500000
Испытание	80	20000	1600000	20000	1600000	20000	1600000	20000	1600000
Бюджет	120	15000	1800000	15000	1800000	15000	1800000	15000	1800000
Сбор	90	25000	2250000	25000	2250000	25000	2250000	25000	2250000
Оформление	110	18000	1980000	18000	1980000	18000	1980000	18000	1980000
Итого	750	12000	9000000	12000	9000000	12000	9000000	12000	9000000
Средняя стоимость	1200	7500	9000000	7500	9000000	7500	9000000	7500	9000000
Итого	1200	7500	9000000	7500	9000000	7500	9000000	7500	9000000

Состояние запасов на 1 января 1910 года

в СССР

в Петропавловской губернии

за 1910 год

Название городовъ.	Въ 1-му Января 1910 г. состояло на храненіи въ Петроковскомъ Отдѣленіи Государственнаго Банка.		Въ теченіи 1910 г. поступило въ Банкъ.		И Т О Г О.		Въ теченіи 1910 года вытребовано изъ Банка на текущую потребность.		Загѣлъ къ 1-му Января 1911 года состоитъ въ Петроковскомъ Отдѣленіи Государственнаго Банка.	
	Р у б л и и к о п ѣ й к и.									
Петроковъ	1623	43	195	58	1819	1	—	—	1819	1
Бендинъ	28440	25	3985	97	32426	22	2302	95	30123	27
Сосновицы	н е и м ѣ е т ь.									
Брезины	6182	1	3709	89	9891	90	1647	4	8244	86
Томашовъ	18933	80	18717	69	37651	49	18319	87	19331	62
Ласкъ	1086	4	89	2	1175	6	—	—	1175	6
Пабяницы	22023	25	22865	78	44889	3	11101	15	33787	88
Лодзь	222313	40	61773	13	284086	53	30168	25	253918	28
Згержь	7972	50	53	36	8025	86	3	63	8022	23
Новорадомскъ	12678	36	51	42	12729	78	3	63	12726	15
Рава	7217	65	10125	33	17342	98	5307	13	12035	85
Ченстоховъ	5582	26	17	67	5599	93	—	—	5599	93
И т о г о	334052	95	121584	84	455637	79	68853	65	387384	14

**Доходы и расходы божничныхъ кассъ
въ петроковской губерніи
за 1910 годъ.**

Издательство "Ленинградский университет"

Доходы и расходы коммунального хозяйства

В. ПЕТРОВСКОЙ ТАВЕРНИ

за 1910 год.

Название городов и уездовъ.	Слѣдовало къ поступленію.						Поступило.						Сложено со сче- товъ.			Остатокъ въ не- доимкѣ.			Сборъ (складка) съ одного лица состав- лять.		Расходы состав- лять.
	Недоимка отъ прежнихъ лѣтъ.		Склада отъ оптовъ се- рѣ мѣствъ.		Прочихъ до- ходовъ.		И т о г о .		и		и		и		и		и		Maximum	Minimum	
	Р	У	б	л	и	о	и	и	и	и	и	и	и	и	и	и	и	и			
Гор. Петроковъ	5046	58	5919	—	19	—	10984	58	7703	—	435	—	2846	58	300	—	—	1	—	5938	—
Петроковскій уѣздъ	957	17	1609	48	2375	—	2590	40	1362	7	309	73	918	60	135	—	—	3	—	1290	12
Новоратомскій "	11475	21	2165	84 ¹ / ₂	1500	14 ¹ / ₂	15141	20	3941	13	—	—	11200	7	50	—	—	—	15	4250	71
Ченстоховскій "	7695	95	22175	91	5606	85	35478	71	22821	65	15	—	12642	6	300	—	—	30	—	22571	35
Велицкій "	28271	18	24248	74	474	20	52994	12	22793	10	2313	50	27887	52	150	—	—	50	—	18768	71
Ласкскій "	6171	76	5581	95	250	—	12003	71	7521	56	—	—	4482	15	95	—	—	3	—	7357	14
Гор. Лодзь "	48651	98	80095	55	1096	—	129843	53	68340	—	—	—	61503	53	500	—	—	1	—	75369	58
Лодзинскій "	1574	68	3160	80	877	70	5623	18	3802	97	—	—	1820	21	75	—	—	50	—	3772	58
Брезинскій "	2694	45	11428	68	17262	23	31385	36	29058	77	—	—	2326	59	150	—	—	1	—	12521	94
Равскій "	2269	85	1565	24	1015	80	4850	89	2024	43	6	82	2819	64	52	—	—	50	—	3756	41
Итого	114808	81	157951	19 ¹ / ₂	23135	67 ¹ / ₂	300895	68	169368	68	3080	5	128446	95	500	—	—	15	—	155386	54

Итого	11	12	13	14	15	16	17	18	19	20	21	22	23	24	25	26	27	28	29	30	31	32	33	34	35	36	37	38	39	40	41	42	43	44	45	46	47	48	49	50	51	52	53	54	55	56	57	58	59	60	61	62	63	64	65	66	67	68	69	70	71	72	73	74	75	76	77	78	79	80	81	82	83	84	85	86	87	88	89	90	91	92	93	94	95	96	97	98	99	100	101	102	103	104	105	106	107	108	109	110	111	112	113	114	115	116	117	118	119	120	121	122	123	124	125	126	127	128	129	130	131	132	133	134	135	136	137	138	139	140	141	142	143	144	145	146	147	148	149	150	151	152	153	154	155	156	157	158	159	160	161	162	163	164	165	166	167	168	169	170	171	172	173	174	175	176	177	178	179	180	181	182	183	184	185	186	187	188	189	190	191	192	193	194	195	196	197	198	199	200	201	202	203	204	205	206	207	208	209	210	211	212	213	214	215	216	217	218	219	220	221	222	223	224	225	226	227	228	229	230	231	232	233	234	235	236	237	238	239	240	241	242	243	244	245	246	247	248	249	250	251	252	253	254	255	256	257	258	259	260	261	262	263	264	265	266	267	268	269	270	271	272	273	274	275	276	277	278	279	280	281	282	283	284	285	286	287	288	289	290	291	292	293	294	295	296	297	298	299	300	301	302	303	304	305	306	307	308	309	310	311	312	313	314	315	316	317	318	319	320	321	322	323	324	325	326	327	328	329	330	331	332	333	334	335	336	337	338	339	340	341	342	343	344	345	346	347	348	349	350	351	352	353	354	355	356	357	358	359	360	361	362	363	364	365	366	367	368	369	370	371	372	373	374	375	376	377	378	379	380	381	382	383	384	385	386	387	388	389	390	391	392	393	394	395	396	397	398	399	400	401	402	403	404	405	406	407	408	409	410	411	412	413	414	415	416	417	418	419	420	421	422	423	424	425	426	427	428	429	430	431	432	433	434	435	436	437	438	439	440	441	442	443	444	445	446	447	448	449	450	451	452	453	454	455	456	457	458	459	460	461	462	463	464	465	466	467	468	469	470	471	472	473	474	475	476	477	478	479	480	481	482	483	484	485	486	487	488	489	490	491	492	493	494	495	496	497	498	499	500	501	502	503	504	505	506	507	508	509	510	511	512	513	514	515	516	517	518	519	520	521	522	523	524	525	526	527	528	529	530	531	532	533	534	535	536	537	538	539	540	541	542	543	544	545	546	547	548	549	550	551	552	553	554	555	556	557	558	559	560	561	562	563	564	565	566	567	568	569	570	571	572	573	574	575	576	577	578	579	580	581	582	583	584	585	586	587	588	589	590	591	592	593	594	595	596	597	598	599	600	601	602	603	604	605	606	607	608	609	610	611	612	613	614	615	616	617	618	619	620	621	622	623	624	625	626	627	628	629	630	631	632	633	634	635	636	637	638	639	640	641	642	643	644	645	646	647	648	649	650	651	652	653	654	655	656	657	658	659	660	661	662	663	664	665	666	667	668	669	670	671	672	673	674	675	676	677	678	679	680	681	682	683	684	685	686	687	688	689	690	691	692	693	694	695	696	697	698	699	700	701	702	703	704	705	706	707	708	709	710	711	712	713	714	715	716	717	718	719	720	721	722	723	724	725	726	727	728	729	730	731	732	733	734	735	736	737	738	739	740	741	742	743	744	745	746	747	748	749	750	751	752	753	754	755	756	757	758	759	760	761	762	763	764	765	766	767	768	769	770	771	772	773	774	775	776	777	778	779	780	781	782	783	784	785	786	787	788	789	790	791	792	793	794	795	796	797	798	799	800	801	802	803	804	805	806	807	808	809	810	811	812	813	814	815	816	817	818	819	820	821	822	823	824	825	826	827	828	829	830	831	832	833	834	835	836	837	838	839	840	841	842	843	844	845	846	847	848	849	850	851	852	853	854	855	856	857	858	859	860	861	862	863	864	865	866	867	868	869	870	871	872	873	874	875	876	877	878	879	880	881	882	883	884	885	886	887	888	889	890	891	892	893	894	895	896	897	898	899	900	901	902	903	904	905	906	907	908	909	910	911	912	913	914	915	916	917	918	919	920	921	922	923	924	925	926	927	928	929	930	931	932	933	934	935	936	937	938	939	940	941	942	943	944	945	946	947	948	949	950	951	952	953	954	955	956	957	958	959	960	961	962	963	964	965	966	967	968	969	970	971	972	973	974	975	976	977	978	979	980	981	982	983	984	985	986	987	988	989	990	991	992	993	994	995	996	997	998	999	1000

Поступленія училищнаго сбора.
ВЪ ПЕТРОВСКОЙ ГУБЕРНІИ
за 1910 годъ.

Наименованіе городовъ и уѣздовъ.	Въ рубляхъ.	Въ копейкахъ.	Въ рубляхъ.	Въ копейкахъ.	Въ рубляхъ.	Въ копейкахъ.
Городъ Петровскъ	80	2800	400	1700	1100	1800
Уездъ	2614	654	250	7810	3416	2405
Всего	2694	3500	650	9510	5516	4205
Городъ	80	2800	400	1700	1100	1800
Уездъ	2614	654	250	7810	3416	2405
Всего	2694	3500	650	9510	5516	4205

Видання в Україні "Літературна Україна"

Поступлення у книжництво
В. ПЕТРОВСКОЮ ТА ВЕРНІН
за 1910 року.

Наименование городов и уездовъ.	Р										И т о г о .			
	Пособія отъ казанъ.	Изъ город- скихъ казасъ.	Изъ гминныхъ казасъ.	Изъ сгладовъ отъ уагипш- ныхъ обществъ.	Отъ ремеслен- никовъ.	% отъ уагипш- ныхъ капита- ловъ.	Пособія отъ разныхъ об- ществъ и лицъ.	Сгладовъ на уа- рго по опънкъ на деныи.	Недомокъ прежнихъ гдтъ.	Остатокъ отъ прежнихъ гдтъ.				
Городъ Петроковъ . . .	60	7396	4000	19031	94	—	—	—	—	—	30487	94		
” Лодзь	—	28801	—	208393	45 1/2	438 75	—	—	—	—	237633	20 1/2		
Уездъ Вендинскій . . .	7614	650	2354	78943	08	29292	01	251	95	280	119386	90		
” Врезинскій	9230	1150	—	30056	01	1260	—	—	—	—	42000	—		
” Ласкй	24820	3652	360	24765	90	—	—	36	—	—	53633	90		
” Лодзинскй	6336	1075	2250	63261	66 1/2	11948	—	350	—	21748	73610	42 1/2		
” Новораломекй	11608	996	—	22757	85	236	—	501	45	—	36099	30		
” Петроковскй	8634	—	18615	—	—	—	—	—	—	—	27249	—		
” Равскй	3288	180	1720	81 1/2	79	—	—	—	—	850	16010	99		
” Ченстоховскй	12745	2535	—	39988	42	—	—	—	—	680	3299	24 412	98	
Всего	84338	0546435	8029200	77 1/2	496788	11	3009884	113940	185239	118598	329924	133457 1/2	695773	16

ВѢДОМОСТЬ

объ эпидемическихъ болѣзняхъ въ Петроковской губерніи за 1910 годъ.

Историческое общество в Петербурге

ВѢДОМОСТЬ

о членахъ Императорскаго Историческаго общества въ Петербургѣ въ 1810 году

Название уѣздовъ.	Оспа.		Тифъ.		Скарлатина.		Крупи и дифтеритъ.		Корь.		Коклюшъ.		Двухгернъ.		Эпидемич. гастроэнтеритъ.		Итого.		% смертности.
	Забогъ.	Умерло.	Забогъ.	Умерло.	Забогъ.	Умерло.	Забогъ.	Умерло.	Забогъ.	Умерло.	Забогъ.	Умерло.	Забогъ.	Умерло.	Забогъ.	Умерло.	Забогъ.	Умерло.	
Петроковскій . . .	42	10	79	7	199	25	492	54	134	20	112	6	43	3	6	—	1107	125	11,2
Новоратомскій . . .	38	2	107	13	205	30	3254	148	245	46	320	11	145	9	128	8	4442	267	6,01
Ченстоховскій . . .	146	19	452	53	346	32	1402	196	500	38	852	63	176	7	1407	128	5281	536	10,2
Бендискій . . .	84	4	1058	131	615	45	2315	249	827	119	819	74	118	13	1949	339	7776	974	12,6
Лодзинскій . . .	627	81	1053	169	2268	168	2325	319	955	162	775	57	461	56	856	68	9320	1080	11,5
Ласкій . . .	57	12	278	45	446	42	1245	73	326	24	252	18	91	4	86	2	2781	220	7,9
Брезинскій . . .	42	7	262	34	298	21	1107	115	126	15	30	2	84	8	491	92	2440	294	12,04
Равскій . . .	159	11	121	10	55	7	131	10	77	9	46	4	18	2	70	19	677	72	10,6
Итого . . .	1195	146	3410	462	4432	370	12271	1164	3190	433	3197	235	1136	102	4993	656	33824	3568	10,5

Свѣдѣнія о ходѣ акцизнаго дѣла

въ Петроновской губерніи
(за исключеніемъ Равскаго уѣзда)

ЗА 1910 ГОДЪ.

Въ отчетномъ году дѣйствовало заводовъ:

Винокуренныхъ	-	-	-	-	-	33
Дрожжево-винокуренныхъ	-	-	-	-	-	2
Пивоваренныхъ (включая Подкляшторь-Сулеевскій заводъ, Радомской губерніи	-	-	-	-	-	36
Медоваренныхъ	-	-	-	-	-	15
Водочныхъ	-	-	-	-	-	5
Сахарныхъ	-	-	-	-	-	1
Уксусныхъ	-	-	-	-	-	5
Выдѣлывающихъ лакъ и политуру	-	-	-	-	-	3
Спиртоочистительныхъ заводовъ при водочныхъ заводахъ	-	-	-	-	-	1
Спиртоочистительныхъ отдѣленій при винокуренныхъ заводахъ	-	-	-	-	-	5
Спиртоочистительныхъ отдѣленій при дрожжево-винокуренныхъ заводахъ	-	-	-	-	-	2
Спичечныхъ фабрикъ	-	-	-	-	-	2
Гильзовыхъ фабрикъ и заведеній	-	-	-	-	-	19

Существовало складовъ и заведеній:

Казенныхъ: винныхъ складовъ	-	-	-	-	3
„ „ лавокъ	-	-	-	-	199
Частныхъ: оптовыхъ складовъ пива	-	-	-	-	108
„ заведеній для раздробительной продажи питей	-	-	-	-	794
„ пивныхъ лавокъ	-	-	-	-	1255
„ временныхъ выставокъ пива	-	-	-	-	5
Табачныхъ лавокъ и лавочекъ:					
а) по годовымъ патентамъ	-	-	-	-	6518
б) по полугодовымъ патентамъ	-	-	-	-	504

Производство заводовъ:

Выкурено спирта въ ведрахъ (по расчету на 40°)	-	1008168,1
Выдѣлаво и обандеролено дрожжей (въ фунтахъ)	-	2154980,
„ пива (въ ведрахъ)	-	2641115,
„ водочныхъ издѣлій (въ ведрахъ)	-	30548,62
„ сахара { песка (въ цудахъ)	-	3892 ²⁰ / ₄₀
„ { рафинада (въ цудахъ)	-	69682 ¹⁹ / ₄₀
„ зажигательныхъ спичекъ—число помѣшеній до 75 штукъ въ каждомъ	-	17491000,
„ папиросныхъ гильзъ (въ сотняхъ)	-	3886206,5
Очищено спирта перегонкою (въ ведрахъ по расчету на 40°)	-	809222,5

Расходъ вина и спирта въ ведрахъ по расчету на 40°

Израсходовано на мѣстное потребленіе	-	1335309,
Отпущено на выдѣлку лака, политуры и уксуса	-	83299,
Отпущено на выдѣлку водокъ	-	28237,8
Вывезено въ другія губерніи	-	90247,
Вывезено за границу	-	140847,8
Денатурировано для отопленія, освѣщенія и т. п.	-	111690,6

Поступило доходовъ:

а) Акцизныхъ доходовъ:

Общаго акциза съ вина и спирта по заводамъ	-	12355 р. 25 к.
Пониженнаго акциза со спирта, отпускаемаго на ла- ковые заводы	- - -	7640 " — "
Акциза съ пива	- - -	596876 " 30 "
" " меда	- - -	842 " — "
Дополнительнаго акциза съ водочныхъ издѣлій	-	62119 " 43 "
Акциза съ дрожжей	- - -	445187 " 80 "
Патентнаго сбора	- - -	69151 р. 14 к.
Табачнаго дохода	- - -	101616 " 46 "
Дохода съ папиросныхъ гильзъ и папиросной бумаги	-	80311 " 94 "
Дохода съ зажигательныхъ спичекъ	- - -	259118 " " "
Сахарнаго дохода	- - -	103286 " 53 "
Дохода съ нефтяныхъ продуктовъ	- - -	31165 " 34 "
Случайныхъ поступленій	- - -	9593 " 37 "
Сбора съ укусныхъ заводовъ, пользующихся безак- цизнымъ отпускомъ спирта	- - -	6600 " " "

б) Доходовъ отъ казенной продажѣ питей:

За проданное казенное вино (вмѣстѣ съ акцизомъ)	-	11488970 р. 87 к.
За невозвращенную стеклянную посуду	- -	47704 " 43 "
Коммисіоннаго сбора съ напитковъ	- -	45019 " 33 "
За денатурированный спиртъ и денатурирующія ве- щества	- - -	35109 " 69 "
Прочихъ поступленій по казенной продажѣ питей	-	3732 " 11 "
И т о г о	-	13396399 р. 99 к.

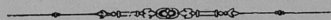

Сводный баланс по состоянию на 31 декабря 1925 года

Сторона	Сумма	Сторона	Сумма
Актив	1000000	Пассив	1000000
Земельный фонд	300000	Капитал	300000
Здания	200000	Резервы	200000
Инвентарь	100000	Обязательства	500000
Средства в пути	50000	Кредиторская задолженность	500000
Средства в распоряжении	150000		
Итого	1000000	Итого	1000000

Сводный баланс по состоянию на 31 декабря 1926 года

Сторона	Сумма	Сторона	Сумма
Актив	1200000	Пассив	1200000
Земельный фонд	350000	Капитал	350000
Здания	250000	Резервы	250000
Инвентарь	150000	Обязательства	600000
Средства в пути	100000	Кредиторская задолженность	600000
Средства в распоряжении	250000		
Итого	1200000	Итого	1200000

Сводный баланс по состоянию на 31 декабря 1927 года

Сторона	Сумма	Сторона	Сумма
Актив	1500000	Пассив	1500000
Земельный фонд	400000	Капитал	400000
Здания	300000	Резервы	300000
Инвентарь	200000	Обязательства	800000
Средства в пути	150000	Кредиторская задолженность	800000
Средства в распоряжении	450000		
Итого	1500000	Итого	1500000

Расчетная таблица по состоянию на 31 декабря 1927 года

Начало периода	1000000
Окончено за период	200000
Остаток на конец периода	800000
Внесено за период	100000
Итого	900000

**О фабрикахъ и заводахъ
въ ПЕТРОКОВСКОЙ ГУБЕРНІИ
за 1910 годъ.**

(Въ томъ числѣ и неподчиненные надзору Фабричной Инспекціи).

О фабриках и заводах

ВЪ ПЕТРОВСКОЙ ГАВАНИ

за 1810 годъ.

(Въ томъ числѣ и неподвижныя недвижимыя имения въ гавани Петровской)

Названіе уѣздовъ и городовъ.	Число фабрикъ и заводовъ.	Число рабочихъ въ нихъ.	Сумма фабрична- го производства (въ рубляхъ).
Городъ Бендинъ - - - - -	} 11	5274	8443285
„ Основицы - - - - -			
Бендинскій уѣздъ - - - - -	17	7894	275104612
Городъ Брезины - - - - -	} 115	4513	10016604
„ Томашовъ - - - - -			
Брезинскій уѣздъ - - - - -	60	1233	990300
Городъ Ласкъ - - - - -	} 17	8314	18172433
„ Пабіяницы - - - - -			
Ласкій уѣздъ - - - - -	99	214	400000
Городъ Лодзь - - - - -	721	89173	188174191
„ Згерзь - - - - -	32	3279	5970042
Лодзинскій уѣздъ - - - - -	90	2840	2985063
Городъ Новорадомскъ - - - - -	21	2780	2909703
Новорадомскій уѣздъ - - - - -	122	1011	1255634
Городъ Рава - - - - -	7	13	14740
Равскій уѣздъ - - - - -	114	320	1328349
Городъ Ченстоховъ - - - - -	59	9088	12432312
Ченстоховскій уѣздъ - - - - -	113	7823	10444924
Городъ Петроковъ - - - - -	55	797	1380000
Петроковскій уѣздъ - - - - -	142	3185	3779819
Итого въ городахъ -	1038	123231	247513310
Итого въ уѣздахъ -	757	24520	296288701
Итого въ губерніи -	1795	147751	543802011

Название улода и улода

№ улода в каталоге	№ улода в каталоге	№ улода в каталоге	Название улода и улода
11	11	11	Улода белая
12	12	12	Улода белая
13	13	13	Улода белая
14	14	14	Улода белая
15	15	15	Улода белая
16	16	16	Улода белая
17	17	17	Улода белая
18	18	18	Улода белая
19	19	19	Улода белая
20	20	20	Улода белая
21	21	21	Улода белая
22	22	22	Улода белая
23	23	23	Улода белая
24	24	24	Улода белая
25	25	25	Улода белая
26	26	26	Улода белая
27	27	27	Улода белая
28	28	28	Улода белая
29	29	29	Улода белая
30	30	30	Улода белая
31	31	31	Улода белая
32	32	32	Улода белая
33	33	33	Улода белая
34	34	34	Улода белая
35	35	35	Улода белая
36	36	36	Улода белая
37	37	37	Улода белая
38	38	38	Улода белая
39	39	39	Улода белая
40	40	40	Улода белая
41	41	41	Улода белая
42	42	42	Улода белая
43	43	43	Улода белая
44	44	44	Улода белая
45	45	45	Улода белая
46	46	46	Улода белая
47	47	47	Улода белая
48	48	48	Улода белая
49	49	49	Улода белая
50	50	50	Улода белая
51	51	51	Улода белая
52	52	52	Улода белая
53	53	53	Улода белая
54	54	54	Улода белая
55	55	55	Улода белая
56	56	56	Улода белая
57	57	57	Улода белая
58	58	58	Улода белая
59	59	59	Улода белая
60	60	60	Улода белая
61	61	61	Улода белая
62	62	62	Улода белая
63	63	63	Улода белая
64	64	64	Улода белая
65	65	65	Улода белая
66	66	66	Улода белая
67	67	67	Улода белая
68	68	68	Улода белая
69	69	69	Улода белая
70	70	70	Улода белая
71	71	71	Улода белая
72	72	72	Улода белая
73	73	73	Улода белая
74	74	74	Улода белая
75	75	75	Улода белая
76	76	76	Улода белая
77	77	77	Улода белая
78	78	78	Улода белая
79	79	79	Улода белая
80	80	80	Улода белая
81	81	81	Улода белая
82	82	82	Улода белая
83	83	83	Улода белая
84	84	84	Улода белая
85	85	85	Улода белая
86	86	86	Улода белая
87	87	87	Улода белая
88	88	88	Улода белая
89	89	89	Улода белая
90	90	90	Улода белая
91	91	91	Улода белая
92	92	92	Улода белая
93	93	93	Улода белая
94	94	94	Улода белая
95	95	95	Улода белая
96	96	96	Улода белая
97	97	97	Улода белая
98	98	98	Улода белая
99	99	99	Улода белая
100	100	100	Улода белая

Госуд. публичная
историческая
библиотека РСФСР
199 г.

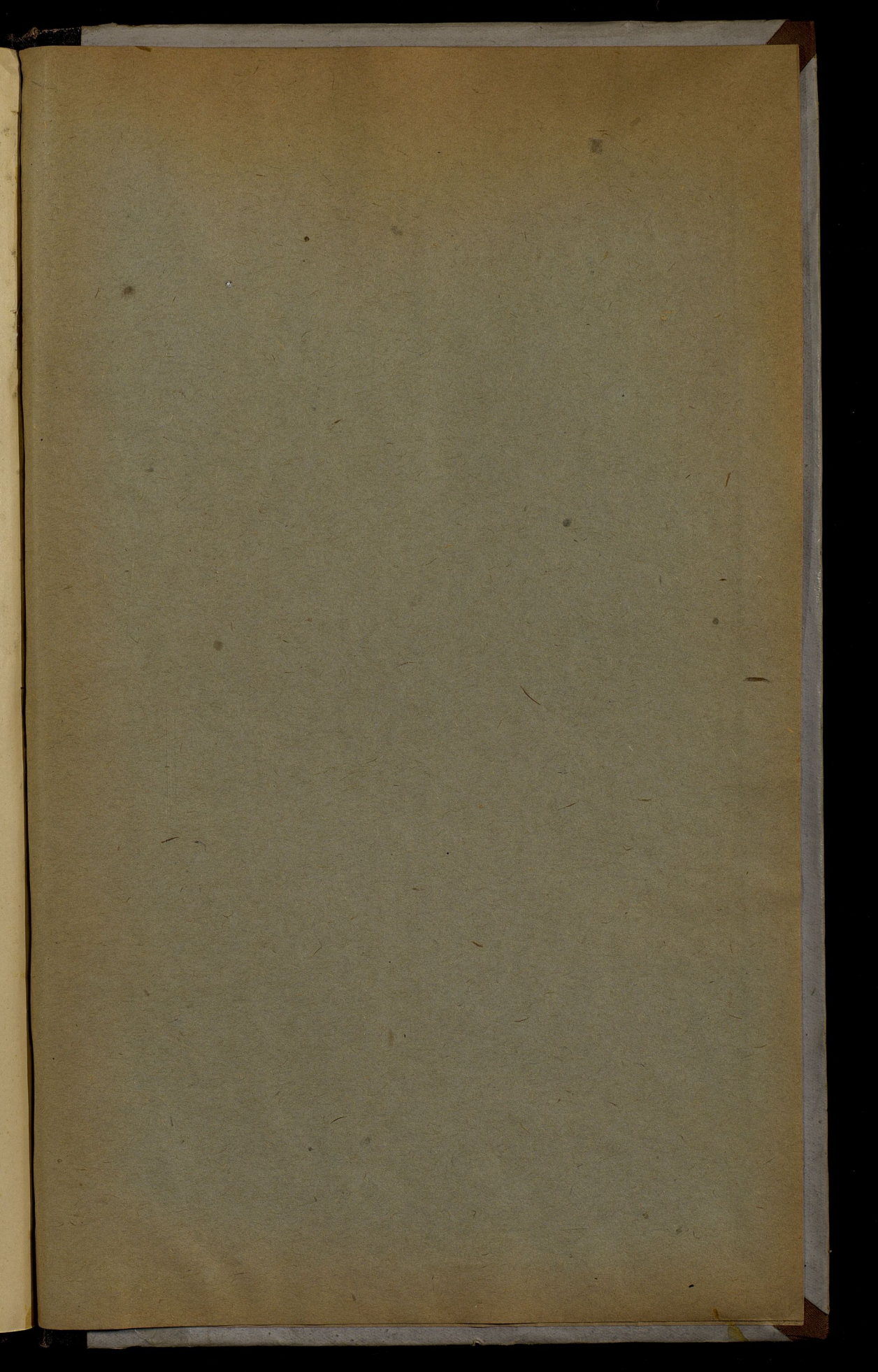

Buy Sp
- keep Sp

QW

