

I
5080

1873

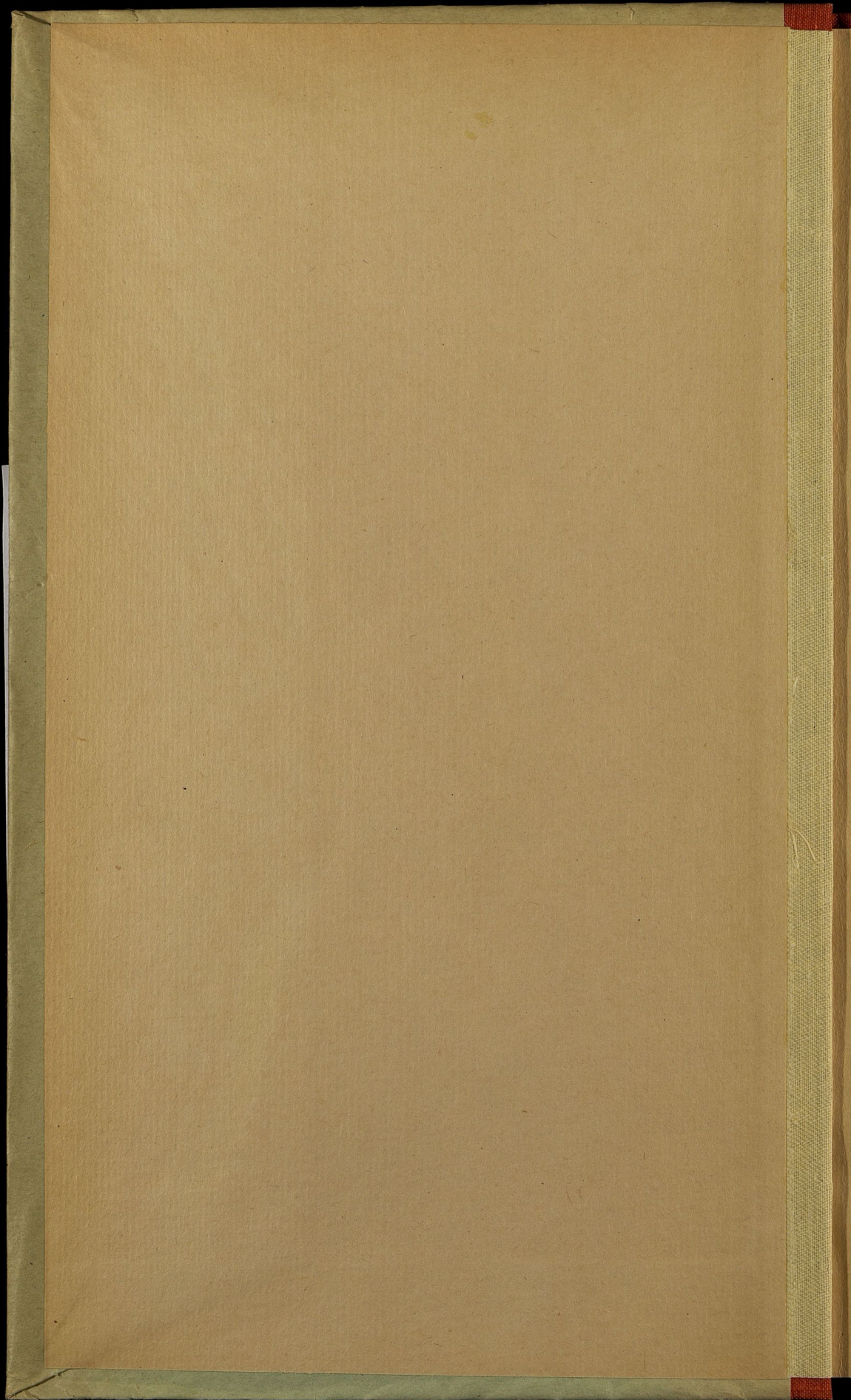

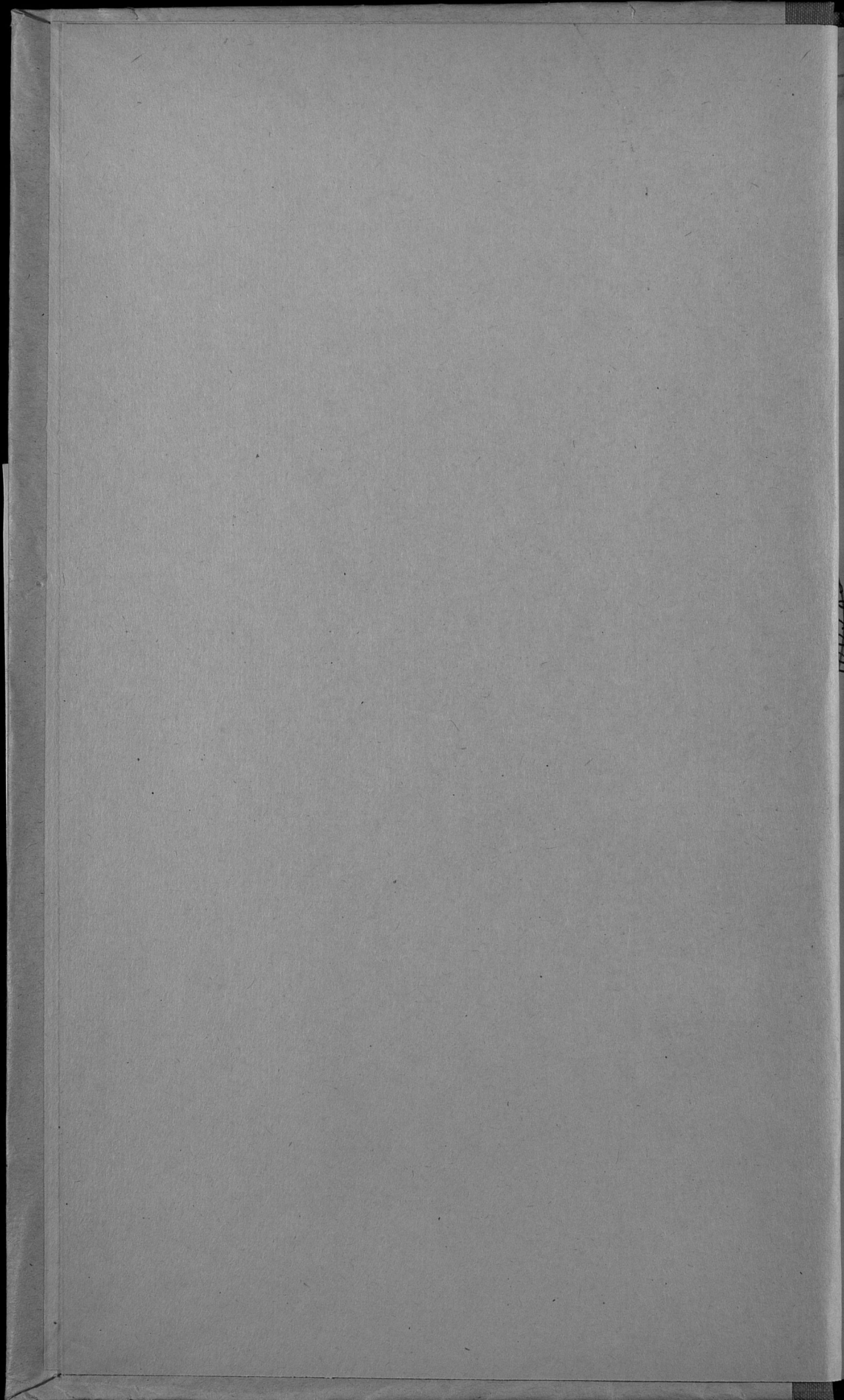

~~1249a~~
~~24-9~~

$\frac{I}{5080}$

ОБЗОРЪ

ПЛОЦКОЙ ГУБЕРНИИ

за 1873 годъ.

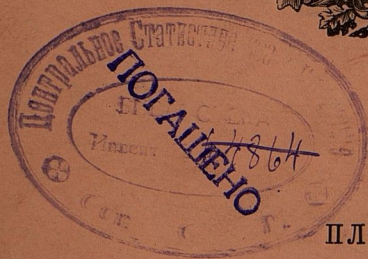
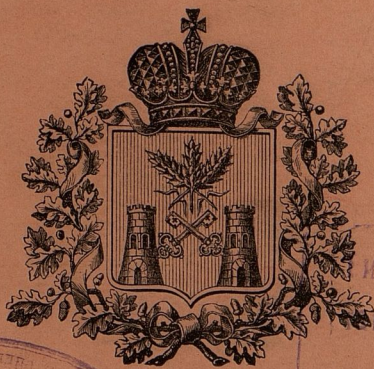

~~Издано в типографии
Историческо-экономическаго
Музея въ Пльцѣ 19...
Пчел. № 43653
Шифр. №~~

ПЛОЦКЪ.

Въ Типографіи Губернскаго Правленія.

1874.

И. К.

30 1938

100985

1
5080

ОБЗОРЪ

ПЛОЦКОЙ ГУБЕРНИИ

за 1873 годъ.

(Вид-ны № 1, 4, 8 - ате.).

(Приложеніе къ всеподданнѣйшему отчету).



3019

ОБЩЕЕ

ИЗДАНИЕ

Госуд. публичная
историческая
библиотека РСФСР
№ 34020.1981 г.

ТИПОГРАФИЯ ГУБЕРНСКАГО ПРАВЛЕНИЯ.

О Г Л А В Л Е Н І Е

обзора Плоцкой губерніи за 1873 годъ.

Естественныя и производительныя силы губерніи и экономическая дѣятельность ея населенія.

Земледѣіе	стр.	1
Обеспеченіе народнаго продовольствія	„	4
Промыслы и промышленность	„	4
Торговля	„	4
Движеніе населенія	„	6

2. Подати и повинности.

Окладные сборы	„	9
Государственные и губернскіе сборы	„	10
Транспортный сборъ	„	10
Страховой сборъ	„	11
Дорожный сборъ	„	13
Квартирный сборъ	„	14
Городскіе доходы	„	15
Акцизные сборы	„	16
Отправленіе натуральныхъ повинностей	„	19

3. Общественное благоустройство и благочиніе.

Казенныя и общественныя зданія	„	25
Дороги мости и переправы	„	28
Почты	„	34
Народная нравственность	„	34
Арестанты, тюремные замки, этапы	„	38
Пожары	„	43
Народныя бѣдствія и различныя происшествія	„	46

4. Народное здравіе и общественное призрѣніе.

Врачи	„	49
Больницы	„	52
Эпидеміи и эпизоотіи	„	58
Насильственные смерти	„	61
Богадѣльни и пріюты	„	62

5. Народное просвѣщеніе.

Учебныя заведенія	„	65
Народное образованіе	„	67

6. Крестьянское дѣло.

Поземельное устройство крестьянъ, мѣщанъ-рольниковъ, жителей по-садовъ и городовъ	„	69
Гминное управленіе	„	74
Ссудо-сберегательныя кассы	„	78

О Г Л А В Л Е Н І Е

приложенныхъ къ обзору вѣдомостей.

О посѣвѣ и урожаѣ хлѣба	N 1
О фабрикахъ и заводахъ	N 2
О движеніи населенія	N 3
О поступленіи сборовъ	N 4 ЛД
О распредѣленіи недоимокъ по уѣздамъ и городамъ	N 4 ЛД
О доходахъ и расходахъ городовъ	N 5
О числѣ и родѣ преступленій	N 6
О пожарахъ	N 7
О насильственныхъ и случайныхъ смертяхъ	N 8
О числѣ учебныхъ заведеній и учащихся	N 9.

ОБЗОРЪ ПЛОЦКОЙ ГУБЕРНІИ ЗА 1873 ГОДЪ.

1. Естественныя и производительныя силы губерніи и экономическая дѣятельность ея населенія.

а) Земледѣліе.

Плоцкая губернія занимаетъ 188 квадратныхъ миль, или 947.521 десятина, въ каковомъ количествѣ значится земли:

усадебной	29.872	десятины.
выгонной	34.477	—
пахатной	581.050	—
луговой	100.117	—
неудобной	18.003	—
подъ лѣсомъ . . .	108.753	—
„ кустарниками . .	27.849	—
„ дорогами, рѣками и болотами	47.400	—
итого	947.521	десятина.

Изъ числа 581.050 десятинъ пахатной земли, было засѣяно различнаго рода хлѣбными, упоминаемыми въ прилагаемой при семъ вѣдомости № 1, до 500.000 десятинъ, кромѣ того, подъ посѣвами другихъ растений состояло до 32.000 десятинъ; всего же засѣяно было болѣе 530.000 десятинъ.

По свѣдѣніямъ, собраннымъ въ текущемъ году, оказывается, что цѣнность земли въ губерніи возрастаетъ необыкновенно быстро. По даннымъ за 1820 годъ, продажная цѣна одной уволки (около 15 десятинъ) пахатной земли составляла, по среднему выводу, 300 рублей, въ 1850 году — 600 рублей; въ настоящее время средняя продажная цѣнность одной уволки пашни отъ 1.300 до 1.500 рублей. Такимъ образомъ оказывается, что за одну десятину пахатной земли приблизительно платили:

въ 1820 году 20 руб.
 „ 1850 „ 40 „
 въ настоящее время отъ 90 до 100 ру

Последняя цифра, выражая общую по всей губернии среднюю цѣнность земли, не даетъ должнаго понятія о томъ, по какой именно цѣнѣ продаются земли въ отдѣльныхъ ея мѣстностяхъ, и, кромѣ того, въ этомъ отношеніи, находясь далеко не одинаковыхъ условій и въ зависимости отъ состава почвы, отъ разстоянія отъ торговыхъ и промышленныхъ центровъ и проч., представляютъ весьма рѣзкія колебанія цифръ продажной стоимости пахатныхъ земель. Размѣры ея показаны слѣдующей таблицѣ:

У Ѣ Д Ы.	Цѣна десятины въ рубляхъ				
	Наибольшая.		Наименьшая.		Средняя.
	Пахатной земли.	Пастбищной земли.	Пахатной земли.	Пастбищной земли.	
Плоцкій	200	200	50	50	125
Плонскій	60	40	30	20	45
Липновскій	160	155	150	140	155
Праснышскій	80	16	60	8	70
Млавскій	100	80	60	50	80
Серпецкій	65	20	40	15	52
Рыпинскій	150	35	90	15	120
Цѣхановскій	100	85	60	20	80
Средній выводъ	114	78	67	39	90

Посѣвъ и сборъ хлѣбныхъ въ 1873 году, сравнительно съ 1872 годомъ, представляется въ слѣдующей таблицѣ:

	Посѣяно четвертей.		Снято четвертей.	
	въ 1872 г.	въ 1873 г.	въ 1872 г.	въ 1873 г.
Озимаго	284.691	274.224	1.527.512	1.582.9
Яроваго	246.272	264.676	1.472.896	1.490.5
Картофеля	343.784	412.999	2.626.382	2.433.0

Приблизительный урожай въ зернахъ оказался:
въ 1872 г. 1873 г. Разность

озимой пшеницы	5 ¹ / ₄	6 ¹ / ₂	+ 1 ¹ / ₄
„ ржи	5 ³ / ₄	5 ³ / ₄	„
яровой пшеницы	4 ¹ / ₄	4 ¹ / ₂	+ ¹ / ₄
овса	6 ¹ / ₅	5 ³ / ₄	— ¹³ / ₂₀
ячменя	5 ⁴ / ₅	5	— ⁴ / ₅
гречихи	5 ¹ / ₂	5 ¹ / ₂	„
остальныхъ яровыхъ хлѣбовъ	5 ¹ / ₂	5 ¹ / ₄	— ¹ / ₄
картофеля	7 ³ / ₅	5 ¹ / ₂	— 2 ¹ / ₁₀
среднимъ числомъ	5 ³ / ₄	5 ¹ / ₂	— ¹ / ₄

Такимъ образомъ, урожай озимыхъ хлѣбовъ за 1873 годъ представляется, сравнительно съ 1872 годомъ, нѣсколько лучшимъ; на оборотъ урожай травъ, яровыхъ хлѣбовъ, а въ особенности картофеля, вслѣдствіе холодной и дождливой весны, оказывается ниже урожая 1872 года, но за всеѣ тѣмъ урожай 1873 года слѣдуетъ признать удовлетворительнымъ.

Земледѣліе составляетъ главную производительную силу Плоцкой губерніи; тѣмъ не менѣ хозяйство ведется еще, по большей части, трехпольное и только въ меньшинствѣ помѣщичьихъ имѣній, преимущественно въ болѣе крупныхъ, принята многопольная плодоперемѣнная система, дающая результаты вполне удовлетворительные.

Крестьянскія хозяйства изъ года въ годъ замѣтно улучшаются, а наименѣе удовлетворительно, въ общей сложности, ведутся хозяйства арендаторскія. Различнаго рода усовершенствованныя земледѣльческія орудія и машины входятъ, болѣе и болѣе, во всеобщее употребленіе.

Прочія отрасли сельскаго хозяйства въ губерніи, какъ то: разведеніе льна, табака, маслобойныхъ сѣмянъ, свекловицы, луговое хозяйство, садоводство и огородничество не имѣютъ характера промышленнаго и служатъ только на удовлетвореніе мѣстныхъ потребностей. Въ лѣсоводствѣ замѣчается нѣкоторый упадокъ вслѣдствіе того, что, за рѣдкими исключеніями, не заведено правильнаго лѣснаго хозяйства.

Недостатокъ рабочихъ средствъ къ веденію хозяйства, въ теченіи прошедшаго года, нигдѣ не ощущался.

Среднія цѣны рабочимъ были слѣдующія:

за жатву одной десятины земли — 2 руб. 80 коп.,
за косьбу — 2 руб. 30 коп.; прочимъ же рабочимъ платилось:

зимою отъ 15 до 20 коп., а лѣтомъ отъ 30 до 45 коп. въ день.

б) Обеспечение народного продовольствия.

По приблизительному расчету, для годового продовольствия одной души необходима 1 четверть зерновых хлѣбовъ и 1 четверть картофеля, а в 2 четверти. Согласно этому, для продовольствия губернии, по числу населенія въ 490.143 человекъ необходимо:

зерновыхъ хлѣбовъ	490.143	четвер.
картофеля	490.143	„
Итого		980.286

Затѣмъ, отчисляя изъ 3.073.485 четвер. общаго количества зерновыхъ хлѣбовъ:

на продовольствіе населенія	490.143	че
на винокуреніе и пивовареніе	37.200	„
итого		527.343

образуется остатокъ въ 2.546.142 „

А за отчисленіемъ изъ 2.433.080 четвер. общаго количества картофеля:

на продовольствіе населенія	490.143	че
винокуреніе	120.000	„
итого		610.143

образуется остатокъ въ 1.822.937 „

Такимъ образомъ, на обсеменение полей, удовлетвореніе другихъ нуждъ и продажу, имѣющейся въ губернии зерновыхъ хлѣбовъ 2.546.142 четверти и картофеля 1.822.937 „

На основаніи этихъ данныхъ о количествахъ хлѣбныхъ запасовъ въ Плоцкой губернии, можно сказать достоверностію, что народное продовольство вполне обеспечено.

Хлѣбныхъ магазиновъ въ губернии не имѣется.

в) Промыслы и промышленность.

За послѣдніе годы никакихъ существенныхъ измѣненій въ промышленной, заводской и фабричной дѣятельности городекаго и сельскаго населенія не произошло. Причины застоя кроются: съ одной стороны — въ недостатокъ предпримчивости конопныхъ жителей, а съ другой — въ отсутствіи свободныхъ капиталовъ и въ географическомъ положеніи губернии, удаленной отъ промышленныхъ центровъ и лишенной рельсовыхъ путей сообщенія.

Присемъ прилагается вѣдомость подъ № 1 о фабрикахъ и заводахъ.

г) Торговля.

Характеръ торговой дѣятельности въ губернии, предметы и объемъ торговыхъ оборотовъ, по с

ненію съ 1872 годомъ, остались, въ отчетномъ году, безъ измѣненія и лишь нѣсколько понизилась цифра поступления въ государственный доходъ пошлинь отъ выдачи свидѣтельствъ и билетовъ на право производства торговли и промысловъ.

Въ 1873 году по всей губерніи взято 8.998 свидѣтельствъ и билетовъ на право производства торговли и промысловъ, всего на сумму 53.357 руб. 25 коп.

Въ 1872-мъ же году было выбрано этихъ документовъ 9.376, на сумму 53.874 руб. 75 коп.

За симъ оказывается, что, сравнительно съ прошлымъ отчетнымъ періодомъ, въ 1873 году торговыхъ документовъ выбрано менѣе на сумму 517 руб. 50 коп.

Независимо вышепоказанной суммы 53.357 руб. 25 коп., образовавшейся отъ продажи, въ 1873 году, свидѣтельствъ и билетовъ на право торговли и промысловъ, въ государственный доходъ поступило еще взысканій за несвоевременное приобрѣтеніе торговыхъ документовъ и нарушеніе правилъ о торговлѣ 3.625 руб. 34½ коп.

Сравнительныя данныя о числѣ торговыхъ свидѣтельствъ и билетовъ, взятыхъ въ 1872 и 1873 годахъ, показаны въ слѣдующей таблицѣ:

Наименованіе свидѣтельствъ и билетовъ.	Взято		Раз- ность.
	Въ 1872 г.	Въ 1873 г.	
Свидѣтельства:			
1-й гильдіи	14	14	„
2-й гильдіи:			
Въ мѣстностяхъ: 4-го класса	103	122	+ 19
5-го класса	241	242	+ 1
Мелочнаго торгоа съ полною пошлиною:			
Въ мѣстностяхъ: 4-го класса	564	627	+ 63
5-го класса	1855	1720	-135
Мелочнаго торгоа съ половин- ною пошлиною:			
Въ мѣстностяхъ: 4-го класса	144	139	- 5
5-го класса	410	333	- 77
На развозный торгъ	11	15	+ 4
„ разносный торгъ	88	80	- 8
„ мѣщанскіе промыслы	2103	1814	-289
Прикащичьи:			
1-го класса	42	38	- 4
2-го класса	619	702	+ 83
Паспортныя членамъ купечес- кихъ семействъ:			
1-ой гильдіи	„	3	„
2-ой гильдіи	„	13	„

Наименованіе свидѣтельствъ и билетовъ.	Взято.		Р. по
	Въ 1872 г.	Въ 1873 г.	
Начальникамъ купеческихъ семействъ, на гербовой бумагѣ высшаго достоинства	„	60	
БИЛЕТЫ:			
По 1-й гильдіи:			
Въ мѣстностяхъ: 4-го класса	9	11	+
5-го класса	10	6	—
По второй гильдіи:			
Въ мѣстностяхъ: 4-го класса	111	133	+
5-го класса	319	329	+
По мелочному торгу:			
Въ мѣстностяхъ: 4-го класса	698	647	—
5-го класса	2035	1950	—
Всего по губерніи . . .	9376	8998	—

д) Движеніе населенія.

Къ 1-му января 1873 года въ губерніи было жителей 485.792 человекъ обоого пола; въ теченіи года прибыль отъ избытка родившихся и умершими составила 4.351 человекъ; затѣмъ 1 января 1874 года, населеніе губерніи достигло 490.143 человекъ.

Слѣдующая таблица показываетъ распределеніе жителей по уѣздамъ:

Наименованіе уѣздовъ.	Къ 1 января 1874 г. состоятъ.		
	Муж. пола.	Жен. пола.	Всѣ
Липновскій	32671	38837	71508
Плонскій	31532	35493	67025
Плоцкій	28816	33064	61880
Млавскій	28114	31913	60027
Цѣхановскій	26308	27957	54265
Рыпинскій	24610	29628	54238
Серпецкій	24922	27317	52239
Праснышскій	24770	25765	50535
Губернскій городъ Плоцкъ .	8370	10066	18436
Итого въ губерніи	230103	260040	490143

Въ 1873 году число родившихся было:

мужескаго пола	9.929	душъ
женскаго	9.989	„
<u>Итого</u>		19.918 душъ

Въ томъ числѣ:

законнорожденныхъ:

мужескаго пола	9.537	душъ
женскаго	9.492	„
<u>Итого</u>		19.029 душъ

незаконнорожденныхъ:

мужескаго пола	392	души
женскаго	497	„
<u>Итого</u>		889 душъ.

Сравнительно съ 1872 годомъ, цифра родившихся увеличилась на 1.477 человекъ.

На 100 человекъ всего населенія губерніи приходилось родившихся:

въ 1872 году	3,59
„ 1873 „	4,06

На 100 родившихся было:

	законнорожд. незаконнорожд.	
въ 1872 году	95,33	4,66
„ 1873 „	95,53	4,46

Такимъ образомъ, за отчетный годъ, отношеніе между числомъ родившихся и числомъ всѣхъ жителей губерніи выше чѣмъ за предшествовавшій годъ и нѣсколько выше средней нормы отношеній этого рода, которая, по даннымъ общей статистики населенія, составляетъ 3,81 рожденій на 100 жителей.

Въ нижеслѣдующей таблицѣ помѣщены данныя о числѣ родившихся за прошлый годъ, съ распредѣленіемъ по мѣсяцамъ и поламъ.

Мѣсяцы.	Законнорожденныхъ.		Незаконнорожденныхъ.		Всего рожденій.	
	муж.	жен.	муж.	жен.	муж.	жен.
Январь	886	829	37	56	923	885
Февраль	712	685	33	46	745	731
Мартъ	849	890	29	35	878	925
Апрѣль	752	754	33	40	785	794
Май	776	769	44	54	820	823
Іюнь	798	779	31	43	829	822
Іюль	803	825	36	43	839	868
Августъ	828	853	26	41	854	894
Сентябрь	765	750	30	37	795	787
Октябрь	820	835	30	31	850	866
Ноябрь	812	702	37	38	849	740
Декабрь	736	821	26	33	762	854
Итого	9537	9492	392	497	9929	9989

Число умершихъ, составлявшее, за 1872 16.582 души обоого пола, въ отчетномъ году стирается лишь до 15.567, въ томъ числѣ: мужчины и 7.705 женщинъ. Такимъ образомъ, сло умершихъ уменьшилось, въ 1873 году, на 1 человекъ.

Отношеніе числа смертныхъ случаевъ къ щему числу жителей и къ числу родившихся б одинъ умершій на:

въ 1872 году . . . 29,2 челов. насел. 1,1 род
 „ 1873 „ . . . 31,4 „ „ 1,2

Смертность по возрастамъ показана въ сл ющей таблицѣ:

Возрасты.	Число Умершихъ.		Всего.	% къ общему числу.
	Мужскаго пола.	Женскаго пола.		
До 1 мѣсяца . . .	576	555	1131	7,1
Отъ 1 мѣсяца до 1 года	1281	1214	2495	16,1
„ 1 до 5 лѣтъ . . .	1372	1306	2678	17,2
„ 5 „ 10 „ . . .	730	730	1460	9,7
„ 10 „ 15 „ . . .	512	475	987	6,6
„ 15 „ 20 „ . . .	380	408	788	5,3
„ 20 „ 25 „ . . .	269	296	565	3,8
„ 25 „ 30 „ . . .	258	293	551	3,7
„ 30 „ 35 „ . . .	315	341	656	4,3
„ 35 „ 40 „ . . .	261	276	537	3,6
„ 40 „ 45 „ . . .	249	263	512	3,4
„ 45 „ 50 „ . . .	247	250	497	3,3
„ 50 „ 55 „ . . .	282	263	545	3,6
„ 55 „ 60 „ . . .	414	393	807	5,3
„ 60 „ 65 „ . . .	305	294	599	4,0
„ 65 „ 70 „ . . .	162	135	297	1,9
„ 70 „ 75 „ . . .	103	75	178	1,2
„ 75 „ 80 „ . . .	74	73	147	0,9
„ 80 „ 85 „ . . .	25	22	47	0,3
„ 85 „ 90 „ . . .	41	37	78	0,5
„ 90 „ 95 „ . . .	1	„	1	0,0
„ 95 „ 100 „ . . .	2	3	5	0,0
„ 100 „ 110 „ . . .	3	3	6	0,0
Итого . . .	7862	7705	15567	—

Браковъ въ губерніи заключено:
 въ 1872 году . . . 3.235
 „ 1873 „ . . . 3.276.

Въ 1872 году, одинъ бракъ приходился на 150 жителей, а въ 1873 году — на 149.

По возрастамъ бракосочетавшіеся распредѣляются:

Возрастъ.	Число вступившихъ въ бракъ.		
	Мужеска-го пола.	Женскаго пола.	Всего.
Моложе 20 лѣтъ . . .	283	712	995
Отъ 21 до 25 лѣтъ . . .	850	1023	1873
„ 26 „ 30 „ . . .	798	714	1512
„ 31 „ 35 „ . . .	505	326	831
„ 36 „ 40 „ . . .	318	232	550
„ 41 „ 45 „ . . .	215	129	344
„ 46 „ 50 „ . . .	145	88	233
„ 51 „ 55 „ . . .	107	38	145
„ 56 „ 60 „ . . .	37	9	46
„ 61 „ 65 „ . . .	12	5	17
„ 66 „ 70 „ . . .	4	„	4
„ 71 „ 75 „ . . .	1	„	1
„ 76 „ 80 „ . . .	1	„	1
Итого . . .	3276	3276	6552

Значительныхъ выселеній изъ губерніи, а также переселеній въ нее не происходило, хотя ежегодно нѣсколько семействъ отправляется въ сѣверо и юго-западный край Имперіи, для пріобрѣтенія тамъ усадьбы и оубдлости. (*)

Такихъ выселенцевъ, въ 1873 году, было 146 человекъ, въ числѣ коихъ:

Мужчинъ 67
Женщинъ 79.

Число водворившихся въ губерніи, за 1873 годъ, иностранцевъ составляло 56 человекъ.

146
56
92

II. Подати и повинности.

а) Окладные сборы.

Количество недоимокъ, противъ 1872 года, въ отчетномъ году убавилось на 39.652 руб. 8 коп. и, затѣмъ, въ недоимкѣ по окладнымъ сборамъ губерніи числилось 197.434 руб. 63½ коп.

Поступленіе крестьянскихъ податей, въ 1873 году, можно считать весьма удовлетворительнымъ.

(*) Преимущественно въ Волынскую губернію.

Оставшіяся къ 1874 году недоимки сихъ датей составляютъ лишь незначительный % в сбора, подлежавшаго ко взысканію, а именно: новаго поземельнаго налога 2%, добавочнаго 1% и подымной подати 1½%.

Дворскія (помѣщичьи) подати поступали въ 1873 году, сравнительно съ 1872 годомъ, успѣшнѣе. Оставшіяся къ 1874 году недоимки сихъ податей хотя и превышаютъ 5% противъ всего, долговывавшаго поступить, сбора, но въ числѣ ихъ числятся еще по настоящее время недоимки за приходскими имѣніями по 1866 году, то есть времени поступления сихъ имѣній въ казну. Недоимки эти, какъ причитающіяся съ настоящихъ приходовъ, въ непосредственномъ пользованіи которыхъ состояли названныя имѣнія, во взносѣ ихъ установлены и о сложеніи ихъ со счетовъ, въ суммѣ 5.931 руб. 41½ коп., Плоцкою Казенною Палатою представлено въ Министерство Финансовъ.

Изъ недоимокъ по доходной смѣтѣ Департамента Государственнаго Казначейства значительная сумма, до 25.500 рублей, крестьянскаго ливерунковаго контингенса за 1867 и 1868 годы, будучъ соединена со счетовъ, такъ какъ земли, съ которыхъ причитается эта подать, обложены, съ того времени дворскимъ поземельнымъ налогомъ.

О сложеніи ихъ со счетовъ также представлено Плоцкою Палатою Министерству Финансовъ, въ чемъ, однако, разъяснено, что, до полученія имѣній по недоимкамъ этого рода отъ прочихъ землевладельцевъ Палатъ привислинскаго края и разрѣшенія общаго вопроса, не можетъ быть сдѣлано окончательное поряженіе о сложеніи со счетовъ крестьянскаго ливерунковаго контингенса по Плоцкой губерніи.

Такимъ образомъ, и въ отчетномъ году, въ суммѣ недоимокъ, показанныхъ по губерніи, все еще числятся, подлежащія сложенію со счетовъ недоимки, о которыхъ упоминалось въ отчетѣ по Плоцкой губерніи за прежнее время.

Болѣе значительный процентъ остающихся недоимокъ податей, какъ видно изъ вѣдомости лит. б., падаетъ на Плонскій уѣздъ и городъ Плонскъ.

б) Государственные и губернскіе сборы.

Транспортный сборъ.

Государственный сборъ, въ 1873 году, составлялъ сборъ транспортный, поступающій въ государственныя казны на возмѣщеніе ежегодно ассигнованныхъ, по смѣтѣ Министерства Внутреннихъ Дѣлъ, суммъ на препровожденію конскриптовъ, безпортныхъ и бродягъ.

Сборъ этотъ былъ взимаемъ съ жителей по 26 копѣекъ съ каждаго дыма.

По Плоцкой губерніи, съ 45.534 дымовъ, сбора этого въ 1873 году

должно было поступить	11.812 руб. 84 коп.
поступило	11.743 руб. 86 коп.
осталось въ недоимкѣ	68 руб. 98 коп.

Расхода въ 1873 году
произведено 11.400 руб.

Къ губернскимъ сборамъ, составляющимъ спеціальныя средства губерніи, принадлежатъ сборы:

- 1) *страховой,*
- 2) *дорожный и*
- 3) *квартирный.*

1) *Страховой сборъ.*

Велѣдствіе отмѣны дѣйствовавшаго въ Царствѣ Польскомъ устава, изданнаго въ 1844 году, о страхованіи строеній отъ огня и изданія новыхъ правилъ, 20 іюля 1870 года, о взаимномъ губернскомъ страхованіи строеній, надлежало составить новыя документы застрахованія на всѣ находящіяся въ губерніи строенія, за исключеніемъ лишь казенныхъ. Громадная работа эта, возложенная на страховое отдѣленіе губернскаго правленія, начата была въ 1871 году и окончена въ февраль мѣсяцѣ истекшаго 1873 года.

За введеніемъ, такимъ образомъ, въ полное дѣйствіе положенія о взаимномъ губернскомъ страхованіи строеній отъ пожаровъ, страховой сборъ, въ 1873 году, составлялся:

a) изъ сборовъ по взаимному губернскому страхованію строеній отъ пожаровъ;

b) изъ поступленія недоимокъ за прежніе годы, по прекращенному, съ конца 1870 года, страхованію движимаго имущества, и

c) по страхованію рогатаго скота отъ чумы.

Стоймость застрахованныхъ строеній, съ исходомъ 1873 года, составляла . . 17.540.200 руб.

Сравнительно затѣмъ съ 1872 годомъ, въ которомъ было застраховано на сумму 17.200.120 руб.

прибыло застрахованій на 340.080 руб.

Страховыя преміи, назначенныя къ сбору въ 1873 году, составляли 171.398 руб. 18 коп.

Въ сравненіи съ 1872 годомъ, болѣе на сумму 51.339 руб. 49½ коп.

Убытки, причиненныя пожарами 1873 года, въ

застрахованныхъ строеніяхъ, простирались на сумму 90.328 руб. 29½ коп.

Въ сравненіи съ 1872 годомъ, болѣе на сумму 35.349 руб. 25½ коп.

Въ 1873 году израсходовано:

за убытки, причиненные пожарами, происшедшими въ 1873 году и въ предшествовавшихъ годахъ	88.430 р. 92
въ пособіе казніи на содержаніе страховой службы	13.028 р. —
на экстраординарные расходы	4.937 р. 28¼

Итого . 106.396 р. 20¼

Въ сравненіи съ 1872 годомъ, болѣе на сумму 17.972 руб. 35¼ коп.

Наличныхъ суммъ, принадлежащихъ страховому учрежденію, къ исходу 1873 года, имѣлось:	
въ банкѣ	110.957 р. 2¼
въ губернскомъ и уѣздныхъ казначействахъ	37.464 р. 39¾

Итого . 148.421 р. 42

Въ сравненіи съ 1872 годомъ, болѣе на сумму 4.736 руб. 53¼ коп.

Недоимки, кромѣ авансовъ, къ концу 1873 года составляютъ 13.691 руб. 14¼ коп.

Въ сравненіи съ 1872 годомъ, менѣе на сумму 11.636 руб. 73 коп.

Страхованія движимыхъ имуществъ отъ огня и транспортируемыхъ сухимъ и водянымъ путемъ кладей, на основаніи Высочайше утвержденныхъ 25 сентября 1869 года, положенія Комитета по дѣламъ Царства Польскаго, изъяты изъ завѣдыванія правительства и прекращены съ декабря мѣсяца 1870 года.

Въ отчетномъ году всѣ вообще недоимки по сему страхованію взысканы, а частію сложены на счетовъ, по безнадѣжности ихъ къ поступленію. Свободный капиталъ, образовавшійся отъ бывшаго страхованія движимыхъ имуществъ, въ количествѣ 49.926 руб. 61½ коп., хранится въ Польскомъ Банкѣ, составляя принадлежность взаимнаго губернскаго страхованія строеній отъ огня. Окончательная ликвидація дѣлъ страхованія движимостей уже сдѣлана и, въ мартѣ мѣсяцѣ сего 1874 года, представлена въ Министерство Внутреннихъ Дѣлъ.

Застрахованіе рогатаго скота отъ чумы происходило, въ 1873 году, по Высочайше утвержденнымъ, 20 іюля 1870 года, правиламъ о преемствѣ чумы на рогатомъ скотѣ въ привислинскихъ губерніяхъ и, на основаніи статьи 4 этихъ правилъ, сборъ съ каждой головы установленъ по 10 коп.

По произведеннымъ, въ январѣ мѣсяцѣ 1873 года, описямъ скота, количество онаго оказалось 239.500 головъ.

Сбора съ нихъ слѣдовало	23.950 р. —
Недоимки, оставшіяся съ прежнихъ лѣтъ, составляли	5.752 р. 98 ¹ / ₂ к.
Наложенныхъ штрафовъ за укрывательство скота при составленіи описей	7.368 р. —
Причитающагося сбора за укрытый скотъ	328 р. 45 к.
Итого	37.399 р. 43 ¹ / ₂ к.

Въ счетъ этого въ теченіи года поступило 30.799 р. 82 к.

Изъ числа недоимокъ, за прежнее время, сложено со счетовъ	27 р. 45 к.
Итого	30.827 р. 27 к.

Въ 1873 году израсходовано:

на вознагражденіе скотовладѣльцевъ Плоцкаго, Плонскаго, Липновскаго и Рышинскаго уѣздовъ, за убитый зачумленный у нихъ рогатый скотъ, 13.580 руб.

на другія издержки при убоѣ скота 1.345 руб. 30 коп.

на содержаніе службы по пресѣченію чумы на рогатомъ скотѣ 4020 руб.

на почтовые издержки по пересылкѣ суммъ въ Польскій банкъ и казначейства 135 руб. 12 коп.

Къ 1-му января 1874 года осталось:

въ недоимкѣ 6.572 руб. 16¹/₂ коп.

отослано въ Польскій банкъ, на храненіе и приращеніе процентами, 11.746 р. 85 к.

2) Дорожный сборъ.

На основаніи Высочайше утвержденныхъ, 19 іюня 1870 года, правилъ о содержаніи дорогъ въ привислинскихъ губерніяхъ, установленъ общій по каждой губерніи денежный сборъ, подъ названіемъ губернскаго земскаго дорожнаго сбора, для содержанія земскихъ дорогъ 1-го разряда или губернскихъ, какъ шоссейныхъ, такъ и грунтовыхъ, съ находящимися на нихъ мостами и плотинами, а равно для дальнѣйшей передѣлки губернскихъ грунтовыхъ дорогъ въ шоссейныя.

Размѣръ этого сбора вышеозначенными правилами опредѣленъ:

а) съ сельскихъ обывателей — 15%, взимаемыхъ съ нихъ основнаго поземельнаго налога и подымной подати;

б) съ городскихъ обывателей — 15%, съ взимаемыхъ ими въ казну подъемной подати и тингенса ливерунковаго.

Земскія дороги 2-го разряда, или уѣздныя, должно содержать на счетъ гминной повинности. Раскладка этой повинности между жителями и постановленіе порядка отбыванія оной предоставлено гминнымъ сходамъ, а наблюденіе за правильнымъ отбываніемъ жителями этой повинности возложено на гминныхъ войтовъ. Содержаніе же земскихъ дорогъ 2-го разряда на городскихъ земляхъ сено къ обязанности городскихъ обществъ.

Затѣмъ, земскія дороги 3-го разряда должны содержать на счетъ сельскихъ обществъ или дѣльцевъ, чрезъ земли которыхъ онѣ пролегаютъ.

Дорожнаго сбора, въ 1873 году, должно составить:

недоимокъ	6.627 руб. 17	коп.
оклада	59.286 руб. 76 1/2	коп.

Въ теченіи 1873 года вновь причислено:

недоимокъ	2.068 руб. 83	коп.
оклада	10.135 руб. 18	коп.

Исключено:

недоимокъ	91 руб. 50	коп.
оклада	233 руб. 94	коп.

Слѣдовало взыскать:

недоимокъ	8.604 руб. 50	коп.
оклада	69.188 руб. 1/2	коп.

Взыскано:

недоимокъ	5.410 руб. 27	коп.
оклада	65.845 руб. 91 1/2	коп.

Осталось къ 1 января 1874 года недовзысканнымъ:

недоимокъ	3.194 руб. 23	коп.
оклада	3.342 руб. 9	коп.

Итого	6.536 руб. 32	коп.
-----------------	---------------	------

3) Квартирный сборъ.

На основаніи Высочайше утвержденнаго мая 1868 года, положенія о раскладкѣ квартирнаго сбора въ губерніяхъ Царства Польскаго, росписаніе этого сбора производится мѣстными городскими гминными управленіями и, по утвержденіи росписаній уѣздными управленіями, а по г. Пlockу — губернскимъ правленіемъ, квартирный сборъ вносится, наравнѣ съ другими податями мѣстнаго казначейства, какъ спеціальныя средства для удовлетворенія изъ онаго жителей квартирными деньгами за постои войскъ.

Квартирнаго сбора, въ 1873 году, должно было вступить :

недоимокъ . . .	26.719 руб. 11 коп.
оклада	36.101 руб. 73 коп.

Въ теченіи 1873 года вновь причислено :

недоимокъ . . .	2.978 руб. 4 ¹ / ₂ коп.
оклада	7.896 руб. 13 коп.

Исключено :

недоимокъ . . .	545 руб. 98 ³ / ₄ коп.
оклада	674 руб. 44 коп.

Слѣдовало взыскать :

недоимокъ . . .	29.151 руб. 16 ³ / ₄ коп.
оклада	43.323 руб. 42 коп.

Взыскано :

недоимокъ . . .	26.464 руб. 4 коп.
оклада	26.915 руб. 2 ¹ / ₂ коп.

Осталось невзысканнымъ къ 1-му января 1874 года :

недоимокъ . . .	2.687 руб. 12 ³ / ₄ коп.
оклада	16.408 руб. 39 ¹ / ₂ коп.
Итого	19.095 руб. 52 ¹ / ₄ коп.

в) Городскіе доходы и расходы.

Доходы 11-ти городовъ Плоцкой губерніи, въ 1873 году, какъ видно изъ вѣдомости № 5, простирались до 106.562 руб. 79 коп., болѣе на 4.070 руб. 57 коп. противъ доходовъ 1872 года.

Расходы городовъ, какъ показано въ той же вѣдомости, простирались до 85.655 руб. 41³/₄ коп., т. е. сравнительно съ 1872 годомъ увеличились на 681 руб. 68¹/₂ коп.

Принадлежащихъ всеѣмъ городамъ губерніи запаснаго и неприкосновеннаго капиталовъ, хранящихся въ Польскомъ банкѣ, для приращенія процентами, было :

въ 1871 году . .	256.278 руб. 89 коп.
„ 1872 „ . . .	265.244 „ 70 „
„ 1873 „ . . .	282.075 „ 62 ³ / ₄ „

Такимъ образомъ, капиталы эти увеличились, въ отчетномъ году, на 16.830 руб. 92³/₄ коп.

Въ помѣщаемой таблицѣ показано распре-
неніе недоимокъ по городамъ:

Названіе городовъ.	Осталось отъ пре- жнихъ лѣтъ.		Подлежало ко взыска- нію въ 1873 году.		Всего.		Поступило въ 1873 году.		Остало- недо- имокъ къ 1 ян- варя 1874
	Р	у	б	л	и	к	о	п	
Губернскій г. Плоцкъ	16468	26 1/2	31750	48 1/2	48218	75	39783	32	8435
Уездные города:									
Плонскъ . . .	7030	79	6997	73	14028	52	8038	93 1/2	5989
Липно . . .	2717	68 1/2	3937	18	6654	86 1/2	5001	42	1653
Рыпинъ . . .	848	83	3092	26 1/2	3941	9 1/2	2818	54 1/2	1122
Млава . . .	5283	86	7293	27	12577	13	9491	57 1/2	3085
Серпецъ . . .	4911	77	4057	50	8969	27	7510	51 1/2	1458
Праснышъ . . .	2872	39	6055	68 1/2	8928	7 1/2	8693	7 1/2	235
Цѣхановъ . . .	5596	19 3/4	5963	5	11559	24 3/4	5963	5	5596
Защатные города:									
Вышегородъ . . .	1824	59	3987	80 1/2	5812	39 1/2	5651	48 1/2	160
Закрочимъ . . .	4029	1	3481	25	7510	26	6806	70 1/2	703
Добржинь на рѣкѣ Вислѣ	3032	6	3782	9 1/2	6814	15 1/2	6804	16 1/2	9
Всего . . .	54615	44 3/4	80398	31 1/2	135013	76 1/4	106562	79	28450

Въ приведенной цифрѣ 28.450 руб. 97 1/2 коп., недоимокъ по губерніи, показаны также 15.968 руб. 99 1/2 коп., слѣдующіе къ возврату изъ казны неправильно поступившіе въ казначейства 50^и бавочнаго патентнаго сбора за 1870 и 1871 г. который, на основаніи Высочайше утвержде-
наго журнала Комитета по дѣламъ Царства Польскаго отъ 21 апрѣля 1870 года за № 11, подлежитъ численію въ пользу городовъ, на возмѣщеніе
сенныхъ ими убытковъ вслѣдствіе отмены
націонныхъ и консумціонныхъ сборовъ.

г. Акцизные сборы.

1) Акцизы съ питей.

Въ 1873 году въ губерніи дѣйствовало заво-
винокуренныхъ 44
пивоваренныхъ 49
медоваренныхъ 8.

Въ 1872 году было въ дѣйстви:
винокуренныхъ 46
пивоваренныхъ 49
медоваренныхъ 6.

Вина, въ теченіи 1873 г., выкурено 15.64

градусовъ безводнаго спирта, менѣе противъ 1872 г. на 972.733³/₄; акциза съ вина поступило 507.785 руб. 75¹/₄ коп., болѣе противъ 1872 г. на 48.291 руб. 34¹/₂ коп.; акциза съ пиво и медоваренія — 26.162 руб. 32 коп., болѣе сравнительно съ 1872 годомъ на 2.054 руб. 49 коп.

Сбора съ патентовъ, выданныхъ, въ 1873 году, на право выдѣлки и продажи питей, поступило 43.571 руб. 11 коп., менѣе противъ 1872 года на 972 руб.

Питейныхъ заведеній, въ 1873 году, существовало 1.337, болѣе противъ 1872 года на 43.

Упадокъ винокуренія за отчетный годъ, выражающійся въ меньшей цифрѣ выкуреннаго вина, сравнительно съ предъидущимъ 1872 годомъ, обусловливается, главнымъ образомъ, плохимъ урожаемъ картофеля, а частію усиленнымъ ввозомъ изъ Пруссіи контрабандныхъ питей, каковой промыселъ, вслѣдствіе увеличенія, въ прошломъ году, акциза съ 4 на 5¹/₂ коп. за градусъ, сдѣлался весьма заманчивымъ, а винокуренные заводчики, рассчитывая на появленіе контрабанднаго вина, какъ на естественное слѣдствіе увеличенія акциза, ограничили винное производство.

Упадка въ акцизномъ доходѣ, за 1873 годъ, не произошло, что объясняется значительностію денежныхъ поступленій въ первой половинѣ года, чѣмъ покрылся недоборъ второй половины года.

Важнѣйшими правительственными распоряженіями по акцизной части, въ отчетномъ году, были: 1) введеніе, по распоряженію Г. Министра Финансовъ, контрольных виноизмѣряющихъ снарядовъ системы Сименса и Гальске, установленныхъ, въ текущемъ періодѣ, на всѣхъ дѣйствующихъ винокуренныхъ заводахъ. Мѣра эта, какъ обезпеченіе правильности учета выкуриваемаго вина и ограждающая казну отъ злоупотребленій винозаводчиковъ, судя по опыту этого времени, вполне отвѣчаетъ своей цѣли, и 2) по Высочайше утвержденному, въ 15 день мая 1873 года, мнѣнію Государственнаго Совѣта, акцизъ съ выкуриваемаго на заводахъ вина и спирта, а также съ водокъ, съ 15 іюня 1873 года въ Царствѣ Польскомъ назначень, вмѣсто прежнихъ 4 коп., по 5¹/₂ коп. съ градуса. Подобное увеличеніе акциза, поднявъ значительно стоимость вина туземной выдѣлки, много способствовало къ усиленію ввоза изъ Пруссіи контрабандныхъ питей, стоимость коихъ тамъ значительно ниже, а это обстоятельство, какъ выше объяснено, имѣло вліяніе на паденіе винокуренія. Почему о принятіи мѣръ къ уменьшенію ввоза контрабанды, Управляющимъ акцизными сборами Плоцкой, Ломжинской и Сувалкской губерній сдѣлано представленіе въ Министерство Финансовъ.

2) Акцизъ съ сахару.

Въ 1873 году, на двухъ свеклосахарныхъ водахъ Плоцкой губерніи выдѣлено сахара, нормальному количеству суточной выработки, 37 пудовъ $10\frac{1}{4}$ фунтовъ, на сумму акциза 25.990 $50\frac{3}{4}$ коп. и получено патентнаго сбора 370 р.

Къ 1 января 1873 года въ недоимкѣ акциза съ сахару состояло 17.566 р. 50
 Поступило въ теченіи года 29.032 р. 45
 Осталось въ недоимкѣ къ 1 января 1874 года 14.524 р. $55\frac{3}{4}$

3) Акцизъ съ соли.

Высочайше утвержденнымъ, 31 мая 1872 года, мнѣніемъ Государственнаго Совѣта, положено обратить казенную въ Царствѣ Польскомъ монополию продажи соли и ввести частный соляной промыселъ, а казенные соляные магазины, по окончательной распродажѣ заготовленной въ нихъ соли, упразднить. Съ 1 сентября 1873 года послѣднее закрытіе особаго управленія соляною частію привислинскихъ губерніяхъ и веѣ дѣла оная переданы въ подлежащія губернскія акцизные управленія.

Приходъ и расходъ соли, въ 1873 году, походящимся еще въ Плоцкой губерніи казеннымъ магазинамъ, а также доходы отъ продажи соли въ томъ же году, были слѣдующіе:

Наименованіе соляныхъ магазиновъ.	Осталось соли къ 1 января 1873 г.		Въ теченіи года поступило.		Въ теченіи года израсходовано.		Осталось къ 1 января 1874 года.		За прошлый выг.
	пуды.	ф.	пуды.	ф.	пуды.	ф.	пуды.	ф.	
Плоцкій	100367	25	„	„	27963	20	72404	5	2348
Бобровицкій	42876	27	12	6	8636	7	34252	26	294
Шренскій	11284	2	„	„	1809	26	9474	16	199
Итого	154528	14	12	6	38409	13	116131	7	2842

Распродажа оставшейся казенной соли не успѣшно, потому, что цѣны на оную значите выше сравнительно съ цѣнами въ частной торговлѣ.

4) Акцизъ съ табаку.

За изданіемъ Высочайше утвержденнаго, іюня 1871 года, новаго устава объ акцизѣ съ табаку, прекратилась существовавшая до сего времени въ привислинскомъ краѣ табачная монополія, слѣдъ чего упразднена и бывшая въ Варшавѣ администрація табачнаго дохода.

Съ 1 января 1872 года наблюденіе за промышленнымъ производствомъ табачной промышленности на основаніи новаго устава, возложено на особый надзоръ, а мѣстное завѣдываніе табачнымъ

ходомъ въ привислинскомъ краѣ отнесено къ обязанности губернскихъ управленій акцизными сборами.

За табако-акцизные свидѣтельства и марки, выданныя въ теченіи 1873 года, поступило въ казначейства Плоцкой губерніи 7.199 руб. 50 коп., меньше чѣмъ въ 1872 на 1.063 руб.; за табачныя бандероли — 14.244 руб. 19 коп., меньше противъ 1872 г. на 13.326 руб. 79 коп.; штрафныхъ и конфискаціонныхъ — 1.940 руб. 36³/₄ коп. Сборъ за табачныя бандероли уменьшился вслѣдствіе закрытія, въ іюнь мѣсяцѣ отчетнаго года, существовавшей въ городѣ Плоцкѣ единственной табачной фабрики, выбиравшей бандероли.

д) Отправленіе натуральныхъ повинностей.

Въ 1873 году существовали въ Плоцкой губерніи слѣдующія натуральныя повинности: *квартирная, дорожная, подводная и рекрутская.*

1) *Квартирная повинность.*

По Плоцкой губерніи квартиры въ натурѣ отводимы были, по городамъ и селеніямъ, на основаніи Высочайше утвержденнаго, 31 мая 1868 года, квартирнаго тарифа, какъ для войскъ, такъ и для чиновъ земской стражи, губернскаго и уѣздныхъ жандармскихъ управленій и служащихъ по крестьянскимъ учрежденіямъ въ здѣшнемъ краѣ.

Въ теченіи минувшаго года, квартирнымъ довольствіемъ пользовались слѣдующія воинскія части:

Штабъ 6-й пѣхотной дивизіи;

21 пѣхотный Муромскій Его Императорскаго Высочества Великаго Князя Вячеслава Константиновича полкъ;

Штабъ 22 пѣхотнаго Нижегородскаго полка, съ двумя баталіонами и стрѣлковыми ротами;

23 пѣхотный Низовскій полкъ;

4 сотни Донскаго казачьяго № 16 полка;

1-й баталіонъ 24 пѣхотнаго Симбирскаго полка;

Плоцкій мѣстный губернскій № 57 баталіонъ;

1-й полевой инженерный паркъ;

1-й и 2-й понтонные полубаталіоны.

Общая численность всѣхъ войскъ въ губерніи, за исключеніемъ воинскихъ частей, расположенныхъ въ Новогеоргіевской крѣпости, простирается до 7.000 человекъ; изъ этаго числа, въ 1873 году, расположено было въ казармахъ:

Въ городѣ Плоцкѣ:

1. Въ каменныхъ казармахъ инженернаго вѣдомства:

а) четыре роты Плоцкаго губернскаго № 57 баталіона, въ числѣ 340 человекъ, со всѣми хозяйственными заведеніями;

б) три роты 21-го пѣхотнаго Муромскаго полка, въ числѣ 355 человѣкъ, съ нѣкоторыми хозяйственными заведеніями.

2. Въ каменныхъ двухэтажныхъ казармахъ домовладѣльца Давида Сегала:

а) двѣ роты 21-го пѣхотнаго Муромскаго полка, въ числѣ 240 человѣкъ, съ полковою учебною школою, цейхгаузами и кухнями;

б) состоящія при штабѣ Донскаго казачьяго № 16 полка команды: учебная и для обученія ращенію при артиллерійскихъ орудіяхъ, полковая учебная школа, въ числѣ 170 человѣкъ, а также кухня учебной команды.

3. Въ деревянныхъ казармахъ, съ каменными отъ фронта флигелями, домовладѣльца Роберта Блюмберга:

а) три роты 21 пѣхотнаго Муромскаго полка, въ числѣ 360 человѣкъ, съ хозяйственными заведеніями.

4. Въ каменномъ зданіи, принадлежащемъ Плоцкой городской кассѣ:

а) нестроевая рота 21 пѣхотнаго Муромскаго полка, въ числѣ 60 человѣкъ, полковья мастерскія, полковой обозъ и конюшня для полковых лошадей;

б) конюшня для 68 лошадей Донскаго казачьяго № 16 полка, а также цейхгаузъ сего полка и пекарня учебной его команды.

Въ г. Праснышѣ:

5. Въ двухэтажныхъ деревянныхъ казармахъ домовладѣльца Юсека Ружанера:

а) нижніе чины 22 пѣхотнаго Нижегородскаго полка, въ числѣ 209 человѣкъ.

Въ г. Млавѣ:

6. Въ деревянныхъ казармахъ купца 1-й гильдіи Израеля Альтера:

а) нижніе чины 23 пѣхотнаго Низовскаго полка, въ числѣ 400 человѣкъ.

б) кухня со столовою комнатою и погребомъ на четыре роты;

в) четыре ротныхъ цейхгауза, швальня, полковой обозъ и конюшня на 40 подъемныхъ лошадей.

Въ г. Плонскѣ:

7. Въ деревянныхъ казармахъ домовладѣльца Пейсаха Розена:

а) три стрѣлковыя роты 21 пѣхотнаго Муромскаго полка, въ числѣ 300 человѣкъ, съ кухней, пекарнею и цейхгаузомъ.

Такимъ образомъ, въ отчетномъ году, значительная часть квартирующихъ въ губернии войскъ располагалась въ казармахъ, построенныхъ, въ 1872 году, при посредствѣ частной предпримчивости; въ прежнее же время почти всѣ войска помѣщались въ частныхъ домахъ, приспособленныхъ временно, по мѣрѣ возможности, подъ казарменный постой. Но послѣдніе, въ большинствѣ случаевъ, не удовлетворяютъ ни гигиеническимъ условіямъ, ни потребностямъ хозяйственнымъ. Вообще размѣщеніе военного поста въ частныхъ домахъ представляетъ много неудобствъ для нижнихъ чиновъ и сопряжено съ стѣсненіемъ для домовладѣльцевъ.

Устраненіе встрѣчаемыхъ затрудненій возможно только съ повсемѣстнымъ устройствомъ для сей цѣли особыхъ зданій, приспособленныхъ исключительно къ потребностямъ и нуждамъ казарменнаго расквартированія.

Въ виду этихъ соображеній, Плоцкое губернское начальство, руководствуясь указаціями и наставленіями, данными по сему предмету покойнымъ Генералъ - Фельдмаршаломъ Графомъ Бергомъ, и признавая возможнымъ устроить настоящее дѣло не иначе, какъ путемъ частной предпримчивости, еще въ 1871 году обратилось съ приглашеніемъ къ нѣкоторымъ болѣе зажиточнымъ домовладѣльцамъ принять постройку казармъ на свой счетъ и на своей землѣ; со стороны же администраціи обѣщано прійти въ помощь выдачею ссуды изъ экономическихъ суммъ городскихъ кассъ.

Въ виду заявленій, поступившихъ отъ нѣсколькихъ лицъ, о готовности принять на себя постройку казармъ на свой счетъ, былъ составленъ нормальный планъ деревянныхъ казармъ. Планъ этотъ былъ разсмотрѣнъ и одобренъ Намѣстникомъ. Затѣмъ, губернское правленіе заключило условія съ нѣкоторыми домовладѣльцами, которые, въ 1872 г., приступили къ постройкѣ казармъ и, окончивъ ихъ, въ томъ же году, въ городахъ: Плоцкѣ, Плонскѣ и Млавѣ, дали возможность губернскому начальству, какъ сказано выше, размѣстить, въ 1873 году, довольно значительную часть войскъ въ казармахъ.

Постройка казармъ произведена весьма удовлетворительно, со всѣми необходимыми удобствами. Въ этомъ отношеніи обращаютъ на себя особенное вниманіе каменные зданія въ Плоцкѣ и деревянные въ Млавѣ. При осмотрѣ послѣднихъ начальникомъ 6-й пѣхотной дивизіи, онѣ найдены въ такомъ отличномъ состояніи, что, по ходатайству генералъ-лейтенанта Шебашева, домовладѣлецъ, купецъ 1-й гильдіи Альтеръ, за заботливость его о нуждахъ и выгодахъ нижнихъ чиновъ, расположенныхъ въ ус-

троенныхъ имъ казармахъ, въ іюнѣ мѣсяцѣ года Высочайше пожалованъ золотой медалью надписью „за усердіе“, для ношенія на шеѣ Станиславской лентѣ.

Въ 1873 году, вѣдѣствіе предположенія покойнаго Генераль-Фельдмаршала Графа Берггольма, чтобы для поощренія частныхъ лицъ приниматься за постройку казармъ на собственные средства, исходатайствовать для нихъ нѣкоторыя льготы въ отношеніи выдачи имъ строительныхъ сметъ въ размѣрѣ нѣсколько большемъ противу общаго утвержденнаго постановленіемъ 6. Совѣта Управленія 10 октября 1844 года, а равно производства имъ въ теченіи первыхъ трехъ лѣтъ, вознагражденія за казенный постой въ размѣрѣ на 25% болѣе противъ утвержденнаго тарифомъ, исчисляя таковое за каждый годъ, не смотря на продолжительность дѣйствительнаго пребыванія войскъ въ ихъ казармахъ, притомъ по тому числу людей, на какое казарма построена, — поступили еще заявленія нѣкоторыхъ лицъ о готовности приниматься за постройку казармъ на свой счетъ, но такъ какъ вскорѣ за симъ последовало распоряженіе покойнаго Графа Намѣстника, чтобы частные предприниматели не обращались болѣе съ подобнаго рода прошеніями, ибо никакія льготы или льготы лицамъ, строящимъ казармы для войскъ, не могутъ быть разрѣшаемы, впредь до разрѣшенія этого вопроса въ законодательномъ порядкѣ, то на этомъ основаніи по сказаннымъ заявленіямъ разрѣшенія не послѣдовало и новыхъ казарменныхъ построекъ не произведено.

По случаю же упраздненія соляныхъ магистратовъ въ Царствѣ Польскомъ, за введеніемъ частнаго солянаго промысла, предположено свободнаго строенія таковыхъ магазиновъ въ гор. Плоцкѣ, посадахъ Бобровникахъ, Линовскаго уѣзда, перулахъ подъ казарменныя помѣщенія войскъ, на земляхъ общихъ городскихъ или посадскихъ суммъ, а въ случаѣ недостатка таковыхъ, посредствомъ отчужденія сказанныхъ зданій въ срочное владѣніе частныхъ лицъ, которыя изъявляютъ желаніе приспособить ихъ на свой счетъ для казармъ, предоставивъ имъ принимать за постой войскъ, въ вѣдѣніи казарменнаго начальства, вѣнать затраченныхъ ими капиталовъ, вознагражденіе изъ квартирныхъ суммъ.

2) Дорожная повинность.

Въ теченіе прежнихъ лѣтъ работы по сооруженію и исправленію шоссеиныхъ и грунтовыхъ дорогъ производились помощью смѣшанной повинности — натурою и на счетъ суммъ, образовывавшихся частью изъ штрафовъ за неотработанный трудъ, частью же отъ добровольной замѣны натуральной повинности денежными взносами. Съ 1 января 1871 года, прежняя система отбыванія

рожной или, такъ называемой, шарварковой повинности измѣнена Высочайше утвержденными, 19 іюня 1870 года, правилами о порядкѣ содержанія земскихъ дорогъ въ здѣшнемъ краѣ и съ того времени всѣ работы по ремонту и передѣлкѣ въ шоссе губернскихъ дорогъ производятся исключительно на суммы губернскаго земскаго дорожнаго сбора.

Содержаніе же въ исправности второразрядныхъ уѣздныхъ дорогъ, согласно вышесказаннымъ правиламъ, производится гминною повинностію, по раскладкамъ, составляемымъ гминными сходами.

Въ помѣщаемой здѣсь таблицѣ приведены данныя о количествѣ употребленныхъ, въ 1873 году, пѣшихъ и конныхъ дней, какъ равно и наличныхъ денегъ на содержаніе второразрядныхъ дорогъ и находящихся на нихъ мостовъ.

Наименованіе уѣздовъ.	Отбыто дорожной повинности натурою.		Денежнаго дорожнаго сбо- ра израсходо- вано.	
	Пѣшихъ дней.	Конныхъ дней.	Руб.	коп.
Плоцкій	7203	1516	65	21
Плонскій	2744	800 ¹ / ₂	1564	24 ¹ / ₂
Липновскій	7157 ³ / ₄	1237 ¹ / ₂	3122	36
Млавскій	3495	3075	257	26
Серпецкій	1377 ¹ / ₂	7133	1342	57 ³ / ₄
Праснышскій	2389	2737 ¹ / ₂	2151	90
Цѣхановскій	„	„	6312	42
Рыпинскій	8710	2012	950	„
Губернскій г. Плоцкъ	1510	51	23	75
Итого въ губерніи	34586 ¹ / ₄	18562 ¹ / ₂	15789	72 ¹ / ₄

Подводная повинность.

При поставкѣ жителями Плоцкой губерніи подводъ, какъ для войскъ, такъ и для лицъ иныхъ учрежденій, соблюдалась между ними очередь, для чего велись особые списки: по городамъ — въ магистратахъ, а по селеніямъ — въ гминныхъ управленіяхъ. Поставляемые подводы подраздѣляются на два рода: платныя и неплатныя.

Платныя подводы поставляются: войскамъ, чинамъ земской стражи и на этапные пункты, съ уплатою по 2 коп. за одноконную и по 4 коп. за двуконную подводу съ версты.

Независимо этого, на основаніи особыхъ поряженій, платныя обывательскія подводы, в уплатою почтовыхъ прогоновъ, отпускаются чинамъ мѣстной администраціи, крестьянскихъ режденій и акцизнаго вѣдомства, а равно офицерамъ пограничной стражи и таможеннымъ чиновникамъ, при разъѣздахъ ихъ по дѣламъ службы. Впрочемъ, они могутъ требовать обывательскія подводы только на такихъ дорогахъ, гдѣ нѣтъ почтовыхъ лошадей.

Безплатныя подводы даются на основаніи слѣдующихъ постановленій:

а) членамъ судовъ и медикамъ при производстве слѣдствій о мертвыхъ тѣлахъ;

б) медицинскимъ чиновникамъ и ветеринарамъ при высылкѣ: первыхъ — для привитія оспеннаго гниамъ, а послѣднихъ — въ случаѣ появленія эпидемическихъ болѣзней или скотскаго падежа;

в) нижнимъ чинамъ наблюдательнаго корпуса жандармовъ, при разъѣздахъ ихъ по дѣламъ службы;

г) для немущихъ больныхъ, отправляемыхъ изъ гминъ въ больницы, и

д) чинамъ гминной полиціи, для разъѣздовъ по дѣламъ службы.

4) Рекрутскій наборъ.

Въ 1873 году рекрутскій наборъ былъ произведенъ въ 8-й разъ, по жеребьевой системѣ.

Слѣдовало поставить по 6-ти человекъ съ каждой тысячи душъ и по $\frac{1}{2}$ рекрута въ счетъ слившейся, за 1869 годъ, по Царству Польскому доимки, причемъ, для желающихъ освободиться отъ военной службы, на томъ же основаніи какъ въ Имперіи, установленъ былъ денежный выкупъ въ 800 рублей, съ предоставленіемъ права вносить въ военную службу лишь конскриптамъ, которые, по случаю жеребья, будутъ подлежать отдачѣ въ военную службу.

Наборъ начатъ былъ 15 января и оконченъ 15 февраля 1873 года.

Плоцкая губернія должна была поставить рекрутовъ:

христіанъ	119
евреевъ	20
всего	140

Результаты дѣйствія рекрутскаго присутствія по набору могутъ быть наглядно выражены слѣдующею таблицей:

НАИМЕНОВАНИЕ УѢЗДОВЪ.	Слѣдовало принять рекрутъ.		Принято.		Выкупилось.		Сложена со счетов недоимка по набору 1872 года.			Слѣдовательно числятся въ недоимкѣ по набору 1873 года.		Забраковано.		Отправлено было въ лазаретъ на испытаніе.	
	Хрис.	Евр.	Хрис.	Евр.	Хрис.	Евр.	Хрис.	Евр.	Итого.	Хрис.	Евр.	Хрис.	Евр.	Хрис.	Евр.
Плоцкій .	188	55	161	11	27	14	„	6	6	„	24	55	13	78	11
Плонскій .	192	26	161	8	31	7	„	5	5	„	6	35	9	31	4
Липновскій	183	14	170	1	13	3	„	3	3	„	7	47	3	64	1
Рыпинскій	138	19	120	„	14	„	2	14	16	2	5	53	„	68	„
Млавскій .	96	13	87	2	9	3	„	3	3	„	5	36	3	39	„
Серпецкій	108	17	95	3	13	6	„	„	„	„	8	17	2	42	4
Праснышскій	120	18	109	5	11	6	„	„	„	„	7	36	1	52	1
Цѣхановскій	171	43	152	5	19	„	„	15	15	„	23	40	12	51	10
Итого .	1196	205	1055	35	137	39	2	46	48	2	85	319	43	425	31
	1401		1090		176		48			87		362		456	

По соображеніи въ совокупности вышеизложенныхъ числовыхъ данныхъ, оказывается:

въ отношеніи къ общему рекрутскому контингенту число принятыхъ натурою рекрутъ составляетъ: христіанъ 75%, евреевъ 2½%; выкупилось: христіанъ 9½%, евреевъ 3½%.

Сложено со счетовъ, на основаніи Высочайшаго повелѣнія 2 февраля 1873 года, недоимки по набору рекрутъ 1872 года: христіанъ 1/7%, евреевъ 3¼%.

Числятся въ недоимкѣ по набору 1873 года: христіанъ 1/7%, евреевъ 6%; число забракованныхъ христіанъ и евреевъ къ общему числу принятыхъ составляетъ 33%, число отправленныхъ на испытаніе въ лазаретъ — 42%.

Наибольшее число забракованныхъ конекриптовъ, простирающееся отъ 28 до 35%, было въ уѣздахъ: Млавскомъ, Рыпинскомъ и Плоцкомъ; наименьшее 15—20% — въ Серпецкомъ и Плонскомъ.

III. Общественное благоустройство и благочиніе.

а) Казенныя и общественныя зданія.

Казенныя и общественныя зданія Плоцкой губерніи занимаются, большею частію, присутствен-

ными мѣстами, а частію отданы подь военныя другія учрежденія.

Однѣ изъ этихъ зданій содержатся на казенныхъ суммѣ, ежегодно ассигнуемыхъ по тѣ Министерства Внутреннихъ Дѣлъ, а другія — на счетъ городскихъ.

Капитальныя перестройки и значительныя редѣлки въ нихъ, въ теченіи 1873 года, были дующія:

1. *На счетъ казенныхъ суммъ.*

Въ г. Плоцкѣ:

a) При зданіи Губернскаго Правленія, утвержденной смѣтѣ на сумму 1.523 руб. 12¹/₂ коп. устроены теплыя ретирадныя мѣста;

b) произведенъ ежегодный ремонтъ зданія губернскаго Правленія на сумму 460 руб.;

в) произведена ремонтровка зданія, занимаемаго подь лазаретъ 21-го пѣхотнаго Мусавскаго полка, поправка больничной бани, а также исправленіе пекарныхъ печей и устройство заново, на что израсходовано 640 руб. 47³/₄ коп.

Въ г. Млавѣ:

Съ разрѣшенія Министерства Внутреннихъ Дѣлъ производится капитальная перестройка помѣщенія Мусавскаго уѣзднаго управления и казначейства, съ пристроеніемъ тирою для уѣзднаго Начальника, а также помѣщенія для арестовъ, на сумму 470 руб. 70 коп.

Въ г. Праснышѣ:

Приступлено къ починкѣ зданія монастырскаго лиціанокъ; работы эти исчислены по смѣтѣ на сумму 2.524 руб. 74 коп., а отданы съ подряда за 2.500 рублей.

Въ Плонскомъ уѣздѣ:

Въ Александровской колоніи, возлѣ крѣпости Новогеоргіевскъ, приступлено къ починкѣ православной церкви; работы эти исчислены по смѣтѣ на сумму 2.341 руб. 85¹/₂ коп., а отданы съ подряда за 2.300 руб.

2. *На счетъ городскихъ суммъ.*

Въ г. Плоцкѣ:

a) Съ разрѣшенія Министерства Внутреннихъ Дѣлъ, издержано 2.000 р. на устройство, въ пере-

номъ въ вѣдѣніе города б. губернаторскомъ домѣ, квартиры для г. Начальника 6-й пѣхотной дивизіи;

б) на Коллегиальной улицѣ, въ г. Плоцкѣ, построена караульная будка для нижнихъ чиновъ земской стражи, на сумму 425 руб. 36 коп.;

в) отремонтированы два городскихъ дома при Бѣльской заставѣ въ г. Плоцкѣ, на что израсходовано 368 руб. 16 коп.;

г) на покупку новыхъ и починку старыхъ снарядовъ для Плоцкой городской скотобойни израсходовано 153 руб. 81½ коп.;

д) на ремонтровку Плоцкой городской гауптвахты, занимаемой военнымъ карауломъ, израсходовано 91 руб. 85 коп.

Въ г. Млавѣ:

На починку полковой гауптвахты, помѣщающейся въ зданіи Млавскаго магистрата, израсходовано 228 руб. 23¾ коп.

Въ г. Праснышѣ:

На починку сарая для пожарныхъ инструментовъ въ г. Праснышѣ израсходовано 89 руб. 26 коп.

Независимо изложеннаго, на счетъ городскихъ суммъ произведены слѣдующія работы:

Въ г. Плоцкѣ:

а) Произведена ремонтровка мостовой на нѣкоторыхъ улицахъ и на набережной рѣки Вислы, возлѣ плашкоутнаго моста, на сумму 3.248 руб. 44 коп.;

б) начато поссированіе аллей, вдоль городского вала, и работъ произведено на 2.884 руб.;

в) построена, по направленію къ р. Вислѣ, значительныхъ размѣровъ, подземная каменная труба, для стока изъ города нечистотъ и дождевой воды, а также устроены другія открытыя каналы для той же надобности; работъ этихъ произведено на сумму 2.400 руб.;

г) устроены асфальтовые тротуары возлѣ евангелической церкви и при мясныхъ рядахъ, причемъ израсходовано 834 руб. 56½ коп.

Въ г. Плонскѣ:

а) Вымощена площадь, на коей расположены мясные ряды, съ затратою на это 2.054 руб.;

б) въ видахъ осушки болотъ, окружающихъ г. Плонскъ, выкопана глубокая для стока воды канава, на что израсходовано 1.093 руб. 4 коп.

Въ г. Рыпинѣ:

Построенъ мостъ черезъ рѣку Рыпиницу, съ мостію 840 руб.

Въ г. Млавѣ:

Устроены въ городскихъ колодцахъ новые гунные насосы, съ уплатою за таковыя 722 р. 54 коп.

б) Дороги, мосты и переправы.

На основаніи Высочайше утвержденнаго, въ день февраля 1874 года, устава общества при Плясской желѣзной дороги, предстоитъ построитъ таковой дороги въ предѣлахъ Плоцкой губерніи не имѣвшей до настоящаго времени рельсовыхъ путей сообщенія; желѣзная дорога эта, начинающаяся отъ ст. Ковель, Кіево-Брестской желѣзной дороги, пройдетъ черезъ города: Люблинъ, Ивангородъ, Вавшаву, Новогеоргіевскъ и Млаву, до прусской границы, прорѣзавъ три уѣзда Плоцкой губерніи: Плонскій, Цѣхановскій и Млавскій.

Шоссейныхъ государственныхъ трактовъ, состоящихъ въ непосредственномъ завѣдываніи правленія XI округа путей сообщенія, находится въ губерніи только 17 верстъ, по направленію отъ Новогеоргіевской крѣпости въ гор. Бѣлостокъ; но такъ какъ шоссе это проходитъ по границѣ губерніи по теченію сплавної рѣки Нарева, то и не имѣетъ особеннаго торговаго значенія для губерніи.

Единственные улучшенныя пути сообщенія губерніи составляютъ шоссейныя дороги, построенныя шарварковыми средствами и, отчасти, суммы губернскаго дорожнаго сбора, всего, по концъ 1873 года, на протяженіи 413 верстъ 35 сажень. Въ этомъ количествѣ имѣется: вымощенной дороги черезъ посады и города 18 верстъ 1 саж. и шоссированной дороги 394 версты 388 саж.

Посредствомъ этихъ дорогъ губернской принадлежности Плоцкъ соединенъ съ 4-мя уѣздными городами: Млавою, Праснышемъ, Цѣхановомъ и Плонскомъ; изъ уѣздныхъ городовъ, только Плонскъ, Млава, Праснышь и Цѣхановъ соединены между собой посредствомъ шоссе.

Съ 1871 года, на основаніи Высочайше утвержденнаго, 19 іюня 1870 года, положенія о содержаніи земскихъ дорогъ въ губерніяхъ Привислинскаго края, всѣ тракты съ участками шоссейныхъ дорогъ

находящимися по ихъ направленіямъ, раздѣлены на губернскіе и уѣздные.

Часть шосейныхъ участковъ, въ количествѣ всего 149 верстъ 175 1/2 сажени, причислена была къ второразряднымъ уѣзднымъ дорогамъ и ремонтровка оныхъ возложена на гминную повинность. Постройка же и ремонтровка шосейныхъ участковъ, расположенныхъ по направленіямъ перворазрядныхъ губернскихъ дорогъ, производится съ подрядовъ, на суммы губернскаго дорожнаго сбора, по сметамъ и проектамъ, утверждаемымъ губернскимъ правленіемъ.

Въ 1873 году, кромѣ ремонтровки 398 верстъ 20 сажени бывшихъ шоссированныхъ и вымощенныхъ губернскихъ и уѣздныхъ дорогъ, построены вновь, на суммы губернскаго дорожнаго сбора, слѣдующіе участки шоссе:

а) Въ Липновскомъ уѣздѣ, по направленію Липновско-Влоцлавскаго тракта 2 вер.

б) Въ Праснышскомъ уѣздѣ, по направленію Млавско-Пултускаго тракта 5 вер. 15 1/2 саж.

в) Въ Плоцкомъ уѣздѣ, по направленію Бѣльско-Серпецкаго тракта 6 вер.

г) Въ Рыпинскомъ уѣздѣ, по направленію Рыпинско-Добржинскаго тракта 2 вер.

Итого въ 1873 г. построено 15 вер. 15 1/2 саж.

Въ 1873 году, по постановленію Губернскаго Правленія, число верстъ второразрядныхъ уѣздныхъ дорогъ увеличено перечисленіемъ въ оное третье - разрядной проселочной Насельско-Новомейской дороги, на пространствѣ отъ посада Нове-Място до границы Ломжинской губерніи, вблизи посада Насельска, всего на протяженіи 6 верстъ.

Такимъ образомъ, по конецъ 1873 года, пути сообщенія по Плоцкой губерніи имѣли слѣдующія протяженія:

Перворазрядныхъ губернскихъ
дорогъ было всего 287 вер. 368 саж.

въ томъ числѣ:

вымощенной дороги 8 вер. 362 саж.
шоссированной 254 „ 498 „
грунтовой 24 „ 8 „

Итого 287 вер. 368 саж.

Второразрядныхъ уѣздныхъ
 дорогъ всего 1395 вер. 441 саж.

въ томъ числѣ:

вымощенной дороги	9	вер.	285	саж.
шоссированной	„	139	„	390 ^{1/2} „
грунтовой	„	1246	„	265 ^{1/2} „

Итого 1395 вер. 441 саж.

Перворазрядныя губернскія дороги проходятъ по слѣдующимъ направленіямъ:

1. Плоцко - Варшавскій трактъ, начиная отъ г. Плоцка, черезъ уѣздный городъ Плонскъ, г. Крочимъ, мимо крѣпости Новогеоргіевскъ, до соединенія съ государственнымъ Бѣлостокскимъ трактомъ, на протяженіи всего . . . 81 вер. 294 саж.

2. Млавско - Кенигсбергскій трактъ отдѣляется отъ Плоцко-Варшавскаго тракта у деревни Голице и пролегаетъ черезъ посады: Бѣльскъ, Дробинь, Раціонжъ, уѣздный городъ Млаву, до таможи Цеплувекъ, на прусской границѣ, на протяженіи 86 вер. 300 саж.

3. Млавско-Пултускій трактъ, отъ уѣзднаго г. Млавы, пролегаетъ черезъ уѣздный г. Праснышъ, до границы Маковского уѣзда, Ломжинской губерніи, вблизи деревни Венгржинова, на протяженіи 51 вер. 188 саж.

4. Липновско - Влоцлавскій трактъ, отъ уѣзднаго города Липно до плашкоутнаго моста на рѣкѣ Вислѣ, напротивъ гор. Влоцлавска, Варшавской губерніи, на протяж. 21 вер. 131 саж.

5. Рыпинско - Добржинскій трактъ, отъ уѣзднаго города Рыпина до посада Добржина на рѣкѣ Дрвенцѣ, на прусской границѣ, на протяженіи 24 вер. 300 саж.

6. Бѣльско - Серпецкій трактъ, отъ посада Бѣльска, на Млавско-Кенигсбергскомъ шоссейномъ трактѣ, до уѣзднаго г. Серпеца, на протяж. 22 вер. 155 саж.

Итого перворазрядныхъ губернскихъ дорогъ 287 вер. 368 саж.

Представляемая таблица улучшеннымъ путемъ сообщенія указываетъ сколько таковыхъ приходится на одну квадратную милю пространства, по каждому уѣзду отдѣльно:

Наименованіе уѣздовъ.	Протяженіе дорогъ въ верстахъ и сажняхъ.										Всего.	Затѣмъ, изъ общаго протяженія улучшенныхъ дорогъ на одну мвк. мало приходится верстѣ.	
	Государственныхъ шос- сейныхъ.		Шоссейныхъ и вымощен- ныхъ дорогъ.						Итого.				Всего.
			Губернскихъ пер- воразрядныхъ.		Уѣдныхъ второ- разрядныхъ.		Итого.	Всего.					
	Верст.	Саж.	Верст.	Саж.	Верст.	Саж.			Верст.	Саж.			Верст.
Плоцкій . . .	„	„	69	10	2	348 1/2	71	358 1/2	71	358 1/2	2,94		
Плонскій . . .	17	„	46	429	21	92	68	21	85	21	3,62		
Цѣхановскій . . .	„	„	14	276 1/2	41	137	55	413 1/2	55	413 1/2	2,83		
Праснышскій . . .	„	„	25	289	5	385	31	174	31	174	1,32		
Млавскій . . .	„	„	55	22 1/2	3	180	58	202 1/2	58	202 1/2	2,34		
Серпецкій . . .	„	„	27	335	36	183	64	18	64	18	2,99		
Липновскій . . .	„	„	19	428	29	31	48	459	48	459	1,69		
Рыпінскій . . .	„	„	5	70	9	319	14	389	14	389	0,69		
Итого . . .	17	„	263	360	149	175 1/2	413	35 1/2	430	35 1/2	2,30		

Перворазрядныя губернскаія дороги ремонтиро-
вались, какъ выше сказано, съ подрядовъ, на счетъ
суммъ губернскаго дорожнаго сбора и на этотъ
предметъ израсходовано :

- а) на ремонтровку шоссей-
ныхъ дорогъ 32.707 р. 20 1/2 к.
- б) на перестройку и починку
мостовъ и трубъ 2.083 р. 92 1/2 к.
- в) на содержаніе личнаго со-
става дорожной и технической
службы 7.457 р. —

Итого израсходовано 42.248 р. 13 к.

Такимъ образомъ, ремонтровка одной вереты
шоссе обошлась, среднимъ числомъ, 160 р. 64 к.

Въ помѣщаемой таблицѣ подробнѣе указывается
средняя стоимость содержанія и ремонтровки од-
ной вереты шоссированной губернской дороги.

На верету приходится издержекъ.												
Кубиче- скихъ саженей щебня.	По поставкѣ бу- лыжна и разбив- кѣ онаго въ ще- бень.		По содержанію въ исправности мо- стовъ и трубъ.		По оцискѣ бор- товъ, углубленію канавъ, разстиакъ щебня и т. п.		По отчисленію 4% въ пользу техни- ковъ.		По содержанію кондукторовъ и до- рожныхъ сторо- жей.		Всего содержаніе 1-й вереты стоить.	
	Р.	К.	Р.	К.	Р.	К.	Р.	К.	Р.	К.	Р.	К.
5 1/4	113	70	7	92	5	58 1/2	5	8 1/2	28	35	160	64

Второразрядныя уѣздныя дороги, вмѣстѣ шоссированными участками, на нихъ находящіяся, содержались, въ 1873 году, въ исправности гминою повинностію; ремонтровка шоссейныхъ уѣзковъ и большихъ мостовъ по направленіямъ уѣзныхъ дорогъ производилась, подъ руководствомъ уѣздныхъ инженеровъ и кондукторовъ, по смѣтамъ и раскладкамъ, утверждаемымъ гминными сходами.

Изъ имѣющихся данныхъ оказывается, что отбыванія этой гминной повинности употреблено конныхъ дней 34.586 $\frac{1}{4}$, конныхъ дней — 18.561 и наличными деньгами, отъ замѣны натуральныхъ повинности денежною, 15.789 руб. 72 $\frac{1}{4}$ коп. Кроме того, на перестройку на второразрядныхъ трактовыхъ мостовъ, коихъ стоимость превышала 400 руб. по постановленіямъ Губернскаго Правленія, выдано гминамъ пособіе, изъ губернскаго дорожнаго сбора въ суммѣ 791 руб. 33 коп.

и для присмотра за работами при шоссейныхъ участкахъ по второразряднымъ дорогамъ, содержалось 25 человекъ дорожныхъ сторожей и таковымъ уплачено изъ суммъ губернскаго дорожнаго сбора 1.800 руб. —

Итого израсходовано на пособія гминамъ изъ губернскаго дорожнаго сбора 2.591 руб. 33 коп.

Такимъ образомъ, на постройку, ремонтровку шоссейныхъ губернскихъ дорогъ и находящихъ на нихъ мостовъ, на содержаніе инженерныхъ кондукторовъ и дорожныхъ сторожей, и на пособія гминамъ на постройку большихъ мостовъ, израсходовано въ 1873 году:

Изъ суммъ губернскаго дорожнаго сбора 76.715 р. 27 $\frac{1}{2}$

Добровольныхъ пожертвованій землевладѣльцевъ Рыпинскаго уѣзда 700 р. —

Всего 77.415 р. 27 $\frac{1}{2}$

Проселочныхъ дорогъ въ губерніи было 2.9 верстѣ, содержимыхъ въ исправности мѣстными владельцами и сельскими обществами.

Большихъ мостовъ, на шоссейныхъ и главныхъ грунтовыхъ дорогахъ, 126, въ томъ числѣ снабженныхъ тарифами 14 мостовъ:

Въ г. Плоцкѣ:

1) плашкоутный мостъ на рѣкѣ Вислѣ.

Въ Липновскомъ уѣздѣ:

2) плашкоутный мостъ на рѣкѣ Вислѣ, при

рѣвнѣ Шпеталь-Дольный, напротивъ г. Влоцлавска, Варшавской губерніи;

3) на граничной рѣкѣ Дрвенцѣ, при деревнѣ Любичѣ, вблизи прусскаго города Торна.

Въ Рышинскомъ уѣздѣ:

4) на той же рѣкѣ Дрвенцѣ, при посадѣ Добржинѣ, напротивъ прусскаго города Голуба.

Въ Плонскомъ уѣздѣ:

5) въ г. Плонскѣ, на рѣкѣ Плонкѣ, по второразрядной дорогѣ изъ уѣзднаго г. Плонска до г. Цѣханова;

6) въ пос. Сохоцинѣ, на судоходной рѣкѣ Вкрѣ (иначе называемая Дзялдувка), по второразрядной дорогѣ изъ пос. Сохоцина до г. Плонска;

7) въ дер. Боргово, на той же рѣкѣ Вкрѣ, по второразрядной шоссейной дорогѣ изъ г. Плонска до г. Пултуска, Ломжинской губерніи.

Въ Цѣхановскомъ уѣздѣ:

8) въ г. Цѣхановѣ, на рѣкѣ Лыдынѣ, по второразрядной дорогѣ изъ г. Цѣханова до г. Млавы;

9) въ дер. Сонскѣ, на рѣкѣ Сонѣ, по второразрядной дорогѣ изъ г. Цѣханова въ пос. Насельскѣ, Ломжинской губерніи.

Въ Праснышскомъ уѣздѣ:

10) въ г. Праснышѣ, на рѣкѣ Венгеркѣ, по перворазрядной губернской дорогѣ изъ г. Прасныша до г. Макова, Ломжинской губерніи;

11) въ пос. Хоржеле, на рѣкѣ Оржицѣ, по второразрядной дорогѣ изъ пос. Хоржеле въ г. Праснышѣ;

12) въ дер. Улятово-Адамы, на рѣкѣ Улятовѣ, по третьеразрядной старой дорогѣ изъ г. Прасныша до пос. Хоржеле.

Въ Млавскомъ уѣздѣ:

13) въ дер. Стржегово, на рѣкѣ Вкрѣ (Дзялдувка), по перворазрядной губернской шоссейной Млавско-Кенигсбергской дорогѣ изъ г. Плоцка до г. Млавы.

Въ Серпецкомъ уѣздѣ:

14) въ дер. Држазга, на рѣкѣ Вкрѣ (Дзялдувка), по третьеразрядной дорогѣ изъ пос. Вѣжуна до пос. Радзаново.

Въ предѣлахъ Плоцкой губерніи находятся слѣдующіе перевозки:

- 1) на рѣкѣ Вкрѣ, возлѣ деревни Колозобѣ, дорогѣ отъ г. Плонска до пос. Нове-Място;
- 2) на рѣкѣ Вислѣ, отдѣляющей Плоцкую бернію отъ Варшавской:

Въ Плонскомъ уѣздѣ:

- a) близъ города Закрочима, у колоніи Утра

Въ Плоцкомъ уѣздѣ:

- b) при городѣ Вышегородѣ.

Въ Липновскомъ уѣздѣ:

- c) при деревнѣ Мужиново;
- д) при городѣ Добржинѣ;
- д) между деревнею Стаховецъ и городомъ шавою, Варшавской губерніи, и
- е) между деревнею Дзиково и деревнею Цинкомъ, той же губерніи.

в) Почты.

Почтовые учреждения Плоцкой губерніи учреждены вѣдѣнію Управляющаго почтовою частью въ Ломжинской, Плоцкой и Сувальской губерніи, какому, по Плоцкой губерніи, подвѣдомственны:

Конторы: Плоцкая губернская и уѣздныя: Мясковская пограничная, Липновская (2 класса) и Цѣхановская (4 класса).

Почтовые отдѣленія: Добржинское на рѣкѣ Вислѣ, Серпецкое, Плонское, Рыпинское и Цѣхановское.

14 почтовыхъ станцій, съ приѣмомъ и выдачею всякаго рода корреспонденціи.

Всѣхъ почтовыхъ станцій въ губерніи 22, изъ нихъ находится 61 ящикъ и содержится 97 почтовыхъ шадей.

Въ прошломъ 1873 году никакихъ существующихъ измѣненій въ направленіи почтовыхъ трактовъ не послѣдовало; почтовая гоньба происходила по установленнымъ росписаніямъ, никакихъ безпорядковъ усмотрѣно не было и жалобъ къ губернскому начальству не поступало.

г) Народная нравственность.

Изъ приложенной къ настоящей статьѣ ведомости подъ № 6, составленной на основаніи сообщенныхъ судебнымъ вѣдомствомъ, усматривается, что общее число преступленій, въ прошедшемъ году, было 1.205; число осужденныхъ: 1.205.

чинъ 1.772 и женщинъ 426, всего 2.198, — менѣе на 609 человекъ противъ числа осужденныхъ въ 1872 году.

Въ 1873 году совершено было преступлений:			
противъ религіи	7	или, по отношенію	
къ общему числу преступлений		„ .	0,5%
противъ личности государства	463	или .	38,4%
„ государственной соб-			
ственности	179	„ .	14,8%
„ личности	199	„ .	16,5%
„ частной собственности	331	„ .	27,4%
нечаянныхъ	26	„ .	2,1%
Всего .	1205	„ .	—

Изъ преступлений противъ личности государства, значительное число составляютъ преступления противъ органовъ верховной власти (*); преступлений этихъ было, въ 1873 году, 75, по нимъ осуждено 87 человекъ, въ томъ числѣ 78 мужчинъ и 9 женщинъ; большая часть осужденныхъ приходится на долю лицъ некрестьянскаго сословія, такъ какъ крестьянъ осуждено всего 41 человекъ. По возрасту — наибольшее число совершенныхъ преступлений этого рода падаетъ на лицъ отъ 31 до 40 лѣтъ.

Изъ остальныхъ преступлений этой группы, по числительности, заслуживаютъ вниманія нарушенія законовъ объ обязанностяхъ гражданской службы и о военной повинности. Преступлений первой категоріи совершено, въ 1873 году, 88, — болѣе, сравнительно съ 1872 годомъ, на 31, когда число ихъ доходило до 57. Преступлений второй категоріи, въ отчетномъ году, совершено 80, — менѣе, сравнительно съ предшествовавшимъ годомъ, на 2. Въ теченіи 1873 г. нѣсколько чаще нежели въ предшествовавшемъ году повторялись случаи нарушенія правилъ осторожности отъ пожаровъ, уставовъ о промышленности и торговлѣ и въ одинаковомъ числѣ бродяжничество (74 случая).

По всѣмъ видамъ преступлений разсматриваемой группы осуждено 586 мужчинъ и 107 женщинъ, а всего 693 лица, изъ коихъ:

по сословіямъ:

дворянъ потомственныхъ	„
„ личныя	„
купцовъ	„
мѣщанъ	287, или, по отношенію къ общему числу осужденныхъ, 41,4%

(*) Къ категоріи этихъ преступлений принадлежатъ: сопротивленіе распоряженіямъ правительства и неповиновеніе установленнымъ властямъ, оскорбленіе присутственныхъ мѣстъ, похищеніе бумагъ или вещей изъ присутственныхъ мѣстъ и т. п.

крестьянъ	393 или 56,7%
военнаго сословія	” — ”
другихъ сословіи	13 — 1,8%
по возрастамъ:	
ниже 17 лѣтъ	21 — 3,0%
отъ 17 до 20	55 — 8,9%
„ 21 „ 25	182 — 26,2%
„ 26 „ 30	127 — 18,3%
„ 31 „ 40	154 — 22,2%
„ 41 „ 50	110 — 15,5%
„ 51 „ 60	42 — 6,0%
свыше 60 лѣтъ	2 — 0,2%

Въ группѣ преступленій противъ собственности государства первое мѣсто, по числительности, занимаютъ нарушенія уставовъ питейныхъ. Число случаевъ несоблюденія этихъ уставовъ было 112 или на 40 менѣе чѣмъ въ 1872 году; въ преступленіяхъ этого рода обвинялись лица всѣхъ сословіи, за исключеніемъ дворянъ. Второе мѣсто, по числительности, принадлежитъ нарушеніямъ таможенныхъ уставовъ, а именно 49 случаевъ, — на 9 больше противъ 1872 года. Большая часть осужденныхъ за преступленія противъ собственности государства находилась въ возрастѣ отъ 31 до 40 лѣтъ.

По преступленіямъ разсматриваемой группѣ осуждено 256 мужчинъ и 55 женщинъ, а всего 311 человекъ, изъ нихъ:

по сословіямъ:	
дворянъ потомственныхъ	”
„ личныхъ	”
купцовъ	11 или 3,5%
мѣщанъ	133 — 42,7%
крестьянъ	162 — 52,0%
другихъ сословіи	5 — 1,6%

по возрастамъ:	
ниже 17 лѣтъ	” — ”
отъ 17 до 20 лѣтъ	20 — 6,4%
„ 21 „ 25 „	47 — 15,1%
„ 26 „ 30 „	60 — 19,2%
„ 31 „ 40 „	79 — 25,4%
„ 41 „ 50 „	63 — 20,2%
„ 51 „ 60 „	36 — 11,5%
свыше 60 лѣтъ	6 — 1,9%

Наибольшее число преступныхъ случаевъ въ группѣ преступленій противъ личности приходится на случаи нанесенія ранъ и оставленія въ опасности — 126, — менѣе противъ 1872 года на 37; затѣмъ, по числительности, слѣдуютъ преступленія

противъ чести вообще — 70, на 24 случая менѣе противъ 1872 года. Участіе различныхъ сословій въ преступленіяхъ разсматриваемой группы выражается слѣдующими данными о числѣ осужденныхъ (393 человека):

дворянъ потомственныхъ . . .	„	
„ личныхъ	„	
купцовъ	„	
мѣщанъ	169	— 43%
крестьянъ	224	— 56,9%
военнаго сословія	„	
другихъ сословій	„	

Разсматривая преступность по возрастамъ, оказывается, что большая часть осужденныхъ за преступленія противъ личности находилась въ возрастѣ отъ 31 года до 40 лѣтъ; преступниковъ этого возраста было 82 человека, прочіе преступники распредѣлялись по возрастамъ такимъ образомъ:

ниже 17 лѣтъ	9	— 2,5%
отъ 17 до 20 лѣтъ	42	— 10,6%
„ 21 „ 25 „	76	— 19,3%
„ 26 „ 30 „	79	— 20,1%
„ 41 „ 50 „	72	— 18,3%
„ 51 „ 60 „	30	— 7,6%
свыше 60 лѣтъ	3	— 0,7%

Изъ преступленій противъ частной собственности, чаще другихъ повторялось воровство - кража и воровство-мошенничество; случаевъ воровства, во всѣхъ его видахъ, было, въ 1873 году, 282. За воровствомъ, по числу преступныхъ дѣяній, слѣдуютъ: присвоеніе, чрезъ подлогъ и обманъ въ актахъ, чужаго недвижимаго имущества; присвоеніе вѣреннаго движимаго имущества и найденныхъ вещей и преступленія по договорамъ и обязательствамъ; преступленій этого рода было 32, или на 6 менѣе чѣмъ въ 1872 году; случаи насильственнаго завладѣнія недвижимымъ имуществомъ, въ отчетномъ году, уменьшились, а именно: въ 1872 году было — 22, въ 1873 году — 14. Самое большое участіе въ преступленіяхъ этой группы принимали лица въ возрастѣ отъ 31 до 50 лѣтъ.

Распредѣленіе, по сословіямъ и возрастамъ, лицъ, осужденныхъ за преступленія противъ частной собственности (791 человекъ), слѣдующее:

по сословіямъ:

дворянъ потомственныхъ . . .	„	
„ личныхъ	„	
купцовъ	„	
мѣщанъ	362	— 45,6%

крестьянъ	423	—	52,08%
военнаго сословія	”	—	”
другихъ сословій	11	—	1,3%
по возрастамъ:			
ниже 17 лѣтъ	14	—	1,7%
отъ 17 до 20 лѣтъ	52	—	6,4%
” 21 ” 25 ”	105	—	13,2%
” 26 ” 30 ”	151	—	19,08%
” 31 ” 40 ”	185	—	23,3%
” 41 ” 50 ”	185	—	23,3%
” 51 ” 60 ”	84	—	10,6%
свыше 60 лѣтъ	15	—	1,8%

Преступлений, явившихся вслѣдствіе неосторожности, было, въ 1873 году, на 21 мѣнѣе противъ числа преступлений этого рода за 1872 годъ. Изъ какихъ другихъ свѣдѣній по этой группѣ преступлений судебнымъ вѣдомствомъ не доставлено.

Дѣлъ по нахожденію въ обращеніи фальшивыхъ кредитныхъ билетовъ и другихъ денежныхъ знаковъ было пять, по коимъ подвергнутъ, пока, уголовной ответственности только одинъ мужчина. Большинство задерживаемыхъ фальшивыхъ бумажныхъ денегъ составляютъ кредитные билеты прежняго образца, довольно грубой фабрикаціи, появляющіеся здѣсь, какъ надо полагать, изъ-за границы и выпускаемые съ явнымъ расчетомъ на невѣжественность и довѣрчивость простолюдиновъ, въ рукахъ которыхъ таковыя, преимущественно, и были задерживаемы.

Въ дѣлѣ предупрежденія и пресѣченія преступлений, а также обнаруженія преступниковъ, самымъ существеннымъ орудіемъ въ здѣшнемъ краѣ является земская стража, организованная на основаніи Высочайше утвержденного положенія 19 декабря 1866 года.

д) Арестанты, тюремные замки, этапы.

Въ Плоцкой губерніи находятся слѣдующіе мѣста заключенія:

- 1) Плоцкая уголовная тюрьма;
- 2) Плоцкая слѣдственная тюрьма;
- 3) четыре detenціонныхъ судебныхъ арестовъ при судахъ простой полиціи, въ городахъ: Липно, Праснышѣ, Млавѣ и Закрочимѣ, и
- 4) девять полицейскихъ арестовъ при городскихъ магистратахъ.

Движеніе арестантовъ въ этихъ мѣстахъ заключенія, за 1873 годъ, показано въ помѣщаемой здѣсь таблицѣ:

Названіе мѣстъ заключенія.	Къ 1 января 1873 года стояло.	Въ 1873 г.		Къ 1 января 1874 года оставалось.
		Прибыло.	Убыло.	
Плоцкая уголовная и следственная тюрьмы	315	924	904	335
Детенціонные аресты	34	1251	1250	35
Полицейскіе аресты	13	4181	4178	16
Итого	362	6356	6332	386

Изъ этихъ мѣстъ заключенія, осужденные преступники содержатся лишь въ уголовной тюрьмѣ; въ ней преступниковъ этой категоріи содержалось, въ 1873 году, всего 565 человекъ (480 мужчинъ и 85 женщинъ), въ томъ числѣ:

православныхъ	2
римско-католиковъ	458
лютеранъ	45
евреевъ	58
цыганъ	2
Итого	565 человекъ.

дворянъ	1
мѣщанъ	19
крестьянъ	257
чиновниковъ	2
ремесленниковъ, торговцевъ и работниковъ	250
земледѣльцевъ	10
бродягъ	16
прочихъ	10
Итого	565 человекъ.

Большая часть осужденныхъ состояла изъ лицъ, неполучившихъ никакого образованія; преступниковъ этой категоріи содержалось въ тюрьмѣ 491 человекъ, преступниковъ грамотныхъ было 68, а получившихъ общее образованіе 6. Въ общемъ числѣ заключенныхъ находилось: подвергшихся осужденію въ первый разъ 536 человекъ, рецидивистовъ 29, или около 5%.

Распределение арестантовъ по преступленіямъ
показано въ слѣдующей таблицѣ:

Наименованіе преступленій.	Къ 1 января 1873 года со- стояло.	Въ 1873 году.			Къ 1 января 1874 года со- стояло.
		Прибыло.	Всего состояло.	Убыло.	
А р е с т а н т о в ъ .					
Сопrotивленіе распо- ряженіямъ прави- тельства	6	4	10	8	2
Поддѣлка кредитныхъ билетовъ	„	2	2	1	1
Многоженство	1	„	1	1	„
Убийство	1	4	5	„	5
Причиненіе смерти по неосторожности	1	„	1	1	„
Дѣтубійство	5	4	9	„	9
Разбой	1	„	1	1	„
Грабежь	6	3	9	1	8
Мошенничество	2	3	5	5	„
Кража	111	232	343	198	145
Поджогъ	4	4	8	1	7
Изнасилованіе	2	„	2	2	„
Оскорбленіе чести	8	9	17	15	2
Злоупотребленіе по службѣ	2	„	2	„	2
Контрабанда	27	23	50	43	7
Бродяжество	6	10	16	12	4
Другія преступленія	33	51	84	69	15
Итого	216	349	565	358	207

Оборотъ суммъ на содержаніе тюремъ и арестантскихъ отдѣленій представляется, за отчетный годъ, въ такомъ видѣ:

По смѣтѣ 1873 года назначено 23.168 р.

Въ 1873 году произведено рас-
ходовъ на 23.152 р. 5 к.

Остатокъ составляетъ 15 р. 95 к.

Продовольствіе тюремныхъ арестантовъ, произведенное въ 1873 году, какъ и въ прежніе годы, съ подрядомъ, стоило казнѣ:

на одного человека въ сутки $8\frac{7}{10}$ коп.;
въ общей сложности обошлось 9.649 р. $2\frac{1}{2}$ к.;
содержаніе же одного арестанта, включая сюда
продовольствіе, одежду, обувь и проч., стоило въ
сутки около $9\frac{1}{2}$ коп.;

въ общей сложности продовольствіе и вообще
содержаніе обошлось 10.802 руб. 27 коп.

На содержаніе арестантовъ въ detenціонныхъ
арестахъ отпускалось, по положенію, 10 коп. въ
сутки, каковая сумма, по мѣстнымъ условіямъ, до-
статочна.

Вообще расходъ по содержанію означенныхъ
четырехъ судебныхъ арестовъ составлялъ, въ 1873
году, 2.623 руб. 79 коп.

Площкая уголовная тюрьма, построенная еще
при прусскомъ королѣ Фридрихѣ Вильгельмѣ III,
находилась, до послѣдняго времени, въ ветхомъ со-
стояніи и требовала значительной ремонтировки.

Слѣдственная тюрьма, для одиночнаго заклю-
ченія подсудимыхъ, построенная въ 1846 году, хотя
также требовала нѣкоторыхъ исправленій, но вооб-
ще весьма хороша.

Вслѣдствіе представленія Министерству Внут-
реннихъ Дѣлъ о необходимости капитальнаго и ре-
монтнаго исправленія сихъ зданій, въ счетъ исчи-
сленной по сметѣ на этотъ предметъ суммы 14.720
руб. 43 коп., Министерствомъ, въ 1872 году, ассиг-
новано было 3950 руб., съ тѣмъ, что остальные
деньги отпущены будутъ въ 1873 году, если пред-
ставится къ тому возможность.

На ассигнованную Министерствомъ, въ 1872
году, сумму, произведены самыя экстренныя и не-
терпѣвныя отлагательства работы; а на открытый,
затѣмъ, дополнительный кредитъ, въ 1873 году, въ
количествѣ 10.320 руб. 43 коп., окончены всѣ ос-
тальные исправленія, причемъ работы произведены
были съ торговъ и съ затратою только 9.221 руб.
 $83\frac{1}{2}$ коп.

Въ настоящее время оба тюремныя зданія, внут-
ри и снаружи, приведены въ полную исправность,
окружающая тюрьмы ограда исправлена, такъ что
цѣль зданія эти не только вполне соответствуютъ
своему назначенію, но и по наружной опрятности
составляютъ даже украшеніе той части города, въ
которой онѣ расположены.

Внутренній надзоръ за тюрьмами, на основаніи
тюремной инструкціи для Царства Польскаго, издан-
ной бывшею Правительственною Коммисіею Внут-
реннихъ Дѣлъ, въ 1859 году, предоставленъ былъ
полному вѣдѣнію тюремнаго смотрителя и штат-
ныхъ тюремныхъ стражниковъ, а на военномъ
караулѣ лежала только обязанность наружной ох-

раны; но съ ноября 1872 года, во вниманіе къ тому, что упомянутая инструкция во многомъ не согласна съ правилами воинскаго устава о гарнизонной службѣ, по распоряженію покойнаго Намѣстника въ Царствѣ Польскомъ, военныя лица, при исполненіи обязанностей караульной службы въ гражданскихъ тюрьмахъ въ Царствѣ Польскомъ руководствуются исключительно правилами воинскаго устава о службѣ въ гарнизонѣ.

Для улучшенія матеріальнаго быта арестантовъ особенно же въ видахъ возвышенія ихъ нравственности посредствомъ труда, при Плоцкой уголовной тюрьмѣ имѣются мастерскія: для портныхъ, сапожниковъ, столяровъ, а также кузница и слесарныя работы въ которыхъ производится только для удовлетворенія тюремныхъ нуждъ; кромѣ того, устроена прядильня льна, откуда пряжа, по мѣрѣ потребности, отправляется въ Сѣрадзкую тюрьму, Варшавской губерніи, для полотнянаго производства.

Въ теченіи 1873 года обработано 40 пудовъ льна.

Количество денежнаго заработка, въ томъ же году, составляетъ 106 руб. 84½ коп.

Для преподаванія арестантамъ религіознаго ученія и нравственныхъ наставленій, при Плоцкой тюрьмахъ имѣется часовня, въ которой, въ праздничные дни, отправляется богослуженіе.

Независимо этого, при тюрьмахъ устроена школа, въ которой, въ 1873 году, обучалось 16 члѣвъкъ.

Въ теченіи отчетнаго года, санитарное состояніе заключенныхъ было нѣсколько хуже, чѣмъ въ предшествовавшемъ году, какъ это видно изъ данныхъ слѣдующей таблицы:

Названіе тюрьмы.	Было больныхъ.		Умерло.	
	въ 1872 г.	въ 1873 г.	въ 1872 г.	въ 1873 г.
Плоцкая уголовная и слѣдственная тюрьмы	942	1263	9	8

Пересылка арестованныхъ лицъ по линіямъ этапныхъ путей производилась посредствомъ Плоцкой и Новогеоргіевской этапныхъ командъ; пересылка же этихъ лицъ вѣ этапныхъ линій совершалась порядкомъ, указаннымъ утвержденными Министерствомъ Внутреннихъ Дѣлъ, 15 іюля 1870 года, правилами о препровожденіи пересыльныхъ вѣ линій военныхъ этаповъ, т. е. арестанты кон-

воировались вольнонаемными провожатыми, съ отнесеніемъ расходовъ на счетъ специальныхъ суммъ „сбора на пересылку конскриптовъ и бродягъ“.

Въ Плоцкой губерніи, въ Новогеоргіевской крѣпости, находится гражданская арестантская № 34 рота. Въ теченіи 1873 года находилось въ оной, среднимъ числомъ, 462 арестанта, а къ 1 января 1874 года состояло 456 человекъ. Содержаніе роты обошлось казнѣ, за весь 1873 годъ, въ 33.061 руб. 29 коп.

е) Пожары.

Въ отчетномъ году, какъ видно изъ прилагаемой вѣдомости № 7, было по всей губерніи 138 пожаровъ, изъ которыхъ: въ городахъ 4, а 134 въ деревняхъ (*). Сравнительно съ предшествовавшимъ годомъ, число пожаровъ увеличилось на 3; число сгорѣвшихъ дворовъ увеличилось на 230 и сумма потерь, понесенныхъ жителями, увеличилась на 26.419 руб.

Случаи пожаровъ, по временамъ года, распределяются такъ:

въ зимніе мѣсяцы	было	25	пожаровъ
„ весенніе	„	27	„
„ лѣтніе	„	50	„
„ осенніе	„	36	„

Итого 138 пожаровъ.

Изъ этого числа пожаровъ, какъ видно изъ произведенныхъ разслѣдованій, произошло:

отъ молніи	13	пожаровъ.
„ дурнаго устройства печей и трубъ	3	„
„ неосторожности	22	„
„ поджога	15	„
„ неизвѣстныхъ причинъ	85	„

Впрочемъ, всѣ почти пожары, которыхъ причина неизвѣстна, слѣдуетъ, съ большою вѣроятностію, отнести тоже къ числу происшедшихъ отъ неосторожнаго обращенія съ огнемъ.

Особенно разрушительное дѣйствіе огня проявилось, въ 1873 году, въ слѣдующихъ пожарахъ:

22 февраля, въ деревнѣ Кончево, Млавскаго уѣзда, сгорѣлъ крахмальныи заводъ помѣщика Косинскаго, застрахованный въ 4.500 руб.;

18 марта, въ деревнѣ Каменца, Липновскаго уѣзда, отъ неосторожнаго обращенія съ огнемъ, про-

(*) Въ губернскомъ городѣ Плоцкѣ, въ теченіи всего 1873 года, не было ни одного пожара.

изошелъ пожаръ, отъ котораго сгорѣли всѣ фольварочныя этой деревни строенія, застрахованныя въ 3.080 руб.;

25 марта, въ деревнѣ Цѣкановѣ, Плоцкаго уѣзда, сгорѣли хозяйственныя строенія, принадлежащія безсрочному арендатору, прусскому подданному Юлію Гартфилю, застрахованныя въ 1.570 руб., кромѣ того, сгорѣло разнаго хлѣба и хозяйственныхъ принадлежностей на 6.099 руб.;

9 апрѣля, въ деревнѣ Желязна-Казенная, Праснышскаго уѣзда, произошелъ пожаръ, отъ котораго сгорѣли, принадлежащія 23 жителямъ той же деревни, жилыя строенія, застрахованныя въ 2.850 руб.;

6 мая, въ уѣздномъ городѣ Праснышѣ произошелъ пожаръ, отъ котораго сгорѣли 13 сараевъ, одинъ домъ, 12 штукъ скота и цейхгаузъ 12 ротъ Нижегородскаго пѣхотнаго полка. Сгорѣвшія строенія были застрахованы въ 2.440 руб. Незастрахованнаго имущества сгорѣло на 1.523 руб.;

30 июня, въ деревнѣ Рогово, Рыпинскаго уѣзда, сгорѣли: а) римско-католическій приходскій костель, съ принадлежавшею къ оному деревянной колокольнею и костельнымъ имуществомъ, застрахованнымъ въ 1.250 руб.; б) два деревянныя строенія, находившіяся въ пользованіи настоятеля прихода и учителя Роговскаго начальнаго училища, застрахованныя въ 150 руб., и в) дворскія хозяйственныя строенія и корчма, застрахованныя въ 2.280 руб. Убытка въ незастрахованномъ имуществѣ, сгорѣвшемъ въ костелѣ, понесено на 2.150 руб.; проживавшими же въ корчмѣ — на 426 руб.;

26 августа, въ деревнѣ Горжево, Серпецкаго уѣзда, сгорѣли жилой домъ и 8 сараевъ, застрахованные въ 450 руб. Убытка въ сгорѣвшемъ незастрахованномъ имуществѣ понесено на 3.000 руб.;

28 сентября, въ деревнѣ Збишево, Липновскаго уѣзда, сгорѣли: хлѣвъ и два хлѣбные сарая, застрахованные въ 2.045 руб. Убытка въ сгорѣвшемъ въ сараяхъ этихъ немолоченномъ хлѣбѣ и прочей движимости понесено до 6.000 руб.;

въ ночь съ 13 на 14 октября, въ деревнѣ Здивуй, Праснышскаго уѣзда, отъ неизвѣстной причины произошелъ пожаръ, отъ котораго сгорѣлъ, принадлежащій Князю Воронежскому, деревянный домъ, застрахованный въ 1.000 руб. Сгорѣвшее при этомъ пожарѣ движимое имущество оцѣнено въ 6.725 руб.

Изъ 15 пожаровъ, происшедшихъ отъ поджога, судебными слѣдствіями открыты только пять поджигателей и за поимку троихъ изъ нихъ выдано въ награду, изъ страховыхъ суммъ, 375 руб.

Пострадавшими отъ пожаровъ лицами понесено убытковъ на 84.243 руб.

Въ счетъ этихъ убытковъ и неуплаченнаго еще, въ предшествовавшихъ годахъ, страховаго вознагражденія за сгорѣвшія недвижимости, изъ страховыхъ фондовъ отпущено, въ 1873 году, пострадавшимъ отъ пожаровъ жителямъ губерніи 88.430 руб. 92 коп.

Независимо отъ страховаго вознагражденія, которое выдается послѣ формальнаго изслѣдованія о причинахъ пожаровъ, въ нѣкоторыхъ случаяхъ, по уваженію къ особенно бѣдственному положенію погорѣльцевъ, губернскимъ начальствомъ доводимо было о такомъ до свѣдѣнія бывшаго Намѣстника Его Императорскаго Величества въ Царствѣ Польскомъ и, по его распоряженію, отпущено, разновременно, 91 пострадавшему отъ пожаровъ семейству, 2.676 руб. вспомошествованія.

Въ Плоцкой губерніи правильно организованныхъ пожарныхъ командъ не имѣется. Обязанность тушенія пожаровъ лежитъ на всѣхъ мѣстныхъ жителяхъ, для чего по городамъ и посадамъ имѣются заливныя трубы и прочія пожарныя принадлежности. По деревнямъ же, въ силу постановленія б. Совѣта Управленія въ Царствѣ Польскомъ 1 сентября 1836 года, имѣются, на каждыя три жилые дома, желѣзные багры и крюки. Сверхъ того, въ нѣкоторыхъ частныхъ имѣніяхъ, преимущественно имѣющихъ какіе-либо заводы, находятся пожарныя заливныя трубы, пріобрѣтенныя на счетъ владѣльцевъ.

Собственно для г. Плоцка, въ видахъ охраненія мѣстныхъ обывателей отъ пожарныхъ бѣдствій, выработанъ, въ истекшемъ году, проектъ устава пожарнаго общества изъ охотниковъ, на тѣхъ началахъ, на какихъ подобныя общества учреждены въ гг. Калишѣ, Кѣльнахъ, Псковѣ и др. Проектъ этотъ, въ февралѣ мѣсяцѣ с. г., представленъ Г. Варшавскому Генералъ-Губернатору.

Вслѣдствіе предложенія Министерства Внутреннихъ Дѣлъ, въ 1873 году пріобрѣтены для нѣсколькихъ сельскихъ обществъ огнегасительные снаряды, подъ названіемъ „гидропульты“, изобрѣтеніе инженеръ-механика Барановскаго.

При этомъ Губернское Правленіе озаботилось ознакомить какъ городское такъ и сельское населеніе губерніи съ означеннымъ инструментомъ, объявить всю пользу пріобрѣтенія онаго и огласить, что на покунку его разрѣшено выдавать ссуды изъ страховыхъ суммъ, съ предоставленіемъ преимущества крестьянамъ и сельскимъ обществамъ, а также тѣмъ изъ городовъ и городскихъ жителей, которые, на свои средства, не въ состояніи завести

гидропульты или болѣе цѣнные огнегасительные инструменты.

Для города Плоцка, въ 1873 году, приобретена на Варшавскомъ заводѣ Трепера, на счетъ городскихъ суммъ, пожарная заливная труба, выбрасывающая въ минуту 15 кубическихъ футовъ воды на высоту до 70 погонныхъ футовъ, за сумму 500 руб., и таковая же труба заказана для г. Плонна; по сія послѣдняя еще не доставлена на мѣсто.

Въ видахъ поощренія мѣстныхъ жителей къ содѣйствію при тушеніи пожаровъ, Высочайше утвержденнымъ, 20 іюля 1870 года, положеніемъ о взаимномъ губернскомъ страхованіи строеній отъ огня, определено выдавать, изъ страхового сбора, денежное вознагражденіе лицамъ, особенно отличившимся при тушеніи пожаровъ. На этомъ основаніи, въ 1873 году, присуждено 40 лицамъ, выказавшимъ особое усердіе при тушеніи возникшихъ пожаровъ, денежное вознагражденіе, всего въ количествѣ 320 рублей.

ж) Народныя бѣдствія и различныя происшествія.

Народныя бѣдствія.

25 мая, по землямъ гминъ: Осѣкъ, Вомпельскыи и Плонне, Рыпинскаго уѣзда, пронеслась сильная буря, разразившаяся ураганомъ съ ливнемъ и градомъ, которымъ истреблено озимыхъ посѣвовъ, по приблизительному исчисленію, на сумму 28.000 руб.

30 іюня, надъ двадцатью деревнями Праснынскаго уѣзда, пронеслась сильная буря съ ливнемъ и градомъ, величиною въ куриное яйцо. Бурию эту истреблены всѣ яровые и озимые посѣвы, въ пространствѣ около 700 десятинъ, и разрушено нѣсколько хлѣбныхъ сараевъ и другихъ хозяйственныхъ строеній.

Выпавшимъ, въ послѣднихъ числахъ іюня и въ первыхъ іюля мѣсяцевъ, въ разныхъ мѣстностяхъ Серпецкаго, Липновскаго и Праснынскаго уѣздовъ градомъ истреблено значительное количество озимыхъ и яровыхъ посѣвовъ, принадлежащихъ частію крестьянамъ, частію помѣщикамъ. При этомъ бурею разрушено значительное число хозяйственныхъ строеній. Убытка, по приблизительному исчисленію, понесено на 150.000 руб. Градь былъ такой величины и падалъ съ такою силою, что имъ убивались домашнія и дикія птицы, зайцы; а люди, которые лишены были возможности укрыться отъ бури, получали значительные ушибы.

1-го и 3-го іюля, въ деревняхъ: Козирогъ-Лысый, Мысляково, Маляновка и Хочень, Липновскаго

уѣзда, а также въ гминахъ Серпецъ, Росцишево, Коссемигъ, Борково и Бялышево, Серпецкаго уѣзда, выпавшимъ градомъ истреблено значительное количество озимыхъ и яровыхъ посѣвовъ, принадлежащихъ частію крестьянамъ, частію помѣщикамъ. Убытка, по приблизительному исчисленію, понесено на 7.800 руб.

Кромѣ сего, выпавшимъ 3 іюля градомъ, уничтожены посѣвы: въ посадѣ Добржинѣ на рѣкѣ Дрвенцѣ и въ окрестныхъ деревняхъ Рыпинскаго уѣзда, на пространствѣ 339 морговъ, а также въ дер. Вымыслинѣ, Свобода и Воля, Липновскаго уѣзда, по приблизительному исчисленію, на 10.000 руб.

Со стороны административныхъ властей, для облегченія жителей, потерпѣвшихъ отъ этихъ случайныхъ бѣдствій, сдѣланы надлежащія представленія о разсрочкѣ имъ платежа податей.

Затѣмъ, въ отчетномъ году, не было другихъ бѣдствій, которыя, по размѣрамъ своимъ, могли-бы въ значительной степени повліять на благосостояніе жителей, или же задержать нормальное развитіе естественныхъ и производительныхъ силъ губерніи.

Происшествія.

Съ іюня мѣсяца 1873 года, изъ приграничныхъ прусскихъ мѣстъ, стали появляться въ предѣлахъ Плоцкой губерніи, а именно въ Серпецкомъ, Рыпинскомъ и Млавскомъ уѣздахъ, вооруженныя шайки грабителей, состоящія изъ прусскихъ и нашихъ подданныхъ, которые, пользуясь лѣсистотою мѣстностию и близостию границы, грабили деревенскихъ жителей, угоняли скотъ и лошадей.

При такомъ положеніи дѣла, Начальникъ губерніи, въ огражденіе мѣстныхъ жителей отъ причиняемыхъ имъ злоумышленниками бѣдствій, вошелъ съ представленіемъ къ бывшему Намѣстнику Царства Польскаго на предметъ сношенія съ прусскими властями, какъ о принятіи мѣръ къ пресѣченію совершаемыхъ прусскими жителями преступленій въ пограничныхъ нашихъ мѣстностяхъ, такъ равно и о выдачѣ бѣжавшихъ туда нашихъ преступниковъ. Независимо же отъ сего, Начальникъ губерніи распорядился увеличить въ приграничныхъ мѣстностяхъ число земскихъ стражниковъ и усилить по деревнямъ ночные караулы.

Одновременно съ симъ, Плоцкій уголовный судъ, для открытія и задержанія преступниковъ, командировалъ на мѣсто происшествій одного изъ своихъ членовъ.

Послѣдствіемъ этихъ распоряженій было, во первыхъ, то, что прусскія власти, усиливъ на границѣ нашей караулы, поймали нѣсколькихъ чело-вѣкъ грабителей, передали нашимъ властямъ здѣш-

нихъ подданныхъ, а своихъ — привлекли у себя къ судебной отвѣтственности, и, во вторыхъ, то что чинами земской стражи обнаружено до 30 человѣкъ злоумышленниковъ, которые переданы въ вѣдѣніе суда и содержатся въ Плоцкомъ тюремномъ замкѣ.

За поимкою, въ началѣ сего года, въ Пруссіи главнаго предводителя злоумышленниковъ, Людовика Чеха, и съ задержаніемъ въ нашихъ предѣлахъ его пособниковъ, водворено полное спокойствіе въ губерніи и за послѣднее время ни одного случая грабежа уже не было.

Къ болѣе важнымъ происшествіямъ сказаннаго времени относятся слѣдующіе случаи грабежей:

Въ ночь съ 4 на 5 число іюня, въ дер. Новое Гробля, гмины Сквилно, Рыпинскаго уѣзда, на домъ крестьянина Антона Яскульского напали 3 неизвестныхъ злоумышленниковъ, которые, заставъ дома только 6 малолѣтнихъ дѣтей, избили ихъ, тѣбуя указанія гдѣ спрятаны деньги; но, не получивъ удовлетворительнаго отвѣта, разбили сундукъ и шкафъ, забрали болѣе цѣнные предметы, на сумму до 104 руб., и скрылись въ ближайшемъ лѣсу.

Въ ночь съ 6 на 7 іюня, въ баракахъ Буды-Выгода, Млавскаго уѣзда, 5 злоумышленниковъ ворвались, черезъ окно, въ домъ лѣснаго писаря, еврея Шлямы Даниловича, котораго, схвативъ за горло, били какимъ-то желѣзнымъ орудіемъ до тѣхъ поръ, пока жена Даниловича, спасая мужа, не отдала имъ около 300 руб. Послѣ чего грабители, сдѣлавъ два выстрѣла, вѣроятно съ цѣлью внушенія къ себѣ большаго страха, удалились въ лѣсъ, прилегающій къ границѣ Пруссіи.

Въ ночь съ 16 на 17 число іюня, нѣсколькими неизвестныхъ злоумышленниковъ, вооруженныхъ пистолетами и ножами, напавъ на домъ лѣснаго писаря, еврея Боренштейна, въ Серпецкомъ уѣздѣ, выломали окно и забрали у него около 70 руб. и цѣнныхъ вещей на 300 рублей.

Въ ночь съ 26 на 27 іюня, грабители, въ числѣ 6 человѣкъ, напали на усадьбу зажиточнаго крестьянина гм. Вѣжунь, Серпецкаго уѣзда, Антона Цивинскаго, но встрѣченные выстрѣлами послѣдняго, бѣжали за границу, успѣвъ однако захватить съ собою восемь лошадей.

Въ ночь съ 17 на 18 октября, въ дер. Дзбань, Серпецкаго уѣзда, 6 неизвестныхъ злоумышленниковъ сдѣлали нападеніе на домъ крестьянина Росинскаго, причемъ отобрали у него 750 рублей, и

въ ту же ночь злоумышленники, въ числѣ 10 человѣкъ, напали на усадьбу крестьянина дер. Буды-Яворово, того же уѣзда, Карла Каниговскаго, расположенную въ Россеминскомъ лѣсу: ворвавшись

въ домъ, грабители потребовали отъ Каниговскаго денегъ, но, получивъ заявленіе, что онъ таковыхъ не имѣетъ, одинъ изъ злоумышленниковъ ударилъ его палкою по головѣ, отчего тотъ упалъ на землю, другіе же стали допрашивать его жену и дочь. Видя однако, что не могутъ побудить ихъ къ сознанию, злодѣи заперли жену и дочь Каниговскаго въ особую комнату, а потомъ, зацѣпивши у потолка веревку, повѣсили на ней Каниговскаго, подрѣзавъ у него, сверхъ того, большой палецъ на лѣвой ногѣ. Затѣмъ, забрали изъ дома разныхъ вещей на сумму 149 руб. и наличныхъ денегъ 7 руб. 15 коп., и убѣдившись, что таковыхъ болѣе нѣтъ, сняли съ веревки находившагося безъ чувствъ Каниговскаго, принесли со двора соломы и хотѣли поджечь домъ. Замѣтивъ въ это время, что дочь Каниговскаго успѣла бѣжать, злоумышленники, опасаясь преслѣдованія, скрылись въ лѣсу съ взятыми вещами и деньгами.

IV. Народное здравіе и общественное призрѣніе.

а) В р а ч и.

Медицинскою частію въ губерніи завѣдуетъ Врачебное Отдѣленіе Губернскаго Правленія, состоящее изъ медицинскаго инспектора, фармацевтическаго ассесора, губернскаго ветеринара и канцеляріи.

Въ 1873 году, въ губерніи состояло:

Врачей 38

Изъ нихъ на службѣ:

въ губернскомъ городѣ 5

въ уѣздахъ 14

неслужащихъ 19

Итого 38.

Ветеринаровъ 3

Изъ нихъ на службѣ:

въ губернскомъ городѣ 1

въ уѣздахъ 1

неслужащій 1

Итого 3.

Фельдшеровъ 91

Изъ нихъ на службѣ:

въ губернскомъ городѣ 4

въ уѣздахъ 11

неслужащихъ 76

Итого 91.

Акушеровъ и повивальныхъ бабокъ	58
Изъ нихъ на службѣ:	
въ губернскомъ городѣ	2
въ уѣздахъ	10
неслужащихъ	46
Итого	58.
Казенныхъ аптекъ въ губерніи нѣтъ; частныхъ же находится	17
Въ томъ числѣ:	
въ губернскомъ городѣ	3
въ уѣздахъ	7
въ заштатныхъ городахъ	3
въ посадахъ: (Бѣжунѣ, Раціонѣ, Шренскѣ и Хоржелѣ).	4
Итого	17 (*).

При аптекахъ состоятъ:

магистровъ фармаціи	2
провизоровъ	15
аптекарьскихъ помощниковъ	6
аптекарьскихъ учениковъ	20.

Общее число рецептовъ, поступившихъ во всѣ 17 аптекъ, въ 1873 году, было 55.085, что составляетъ, среднимъ числомъ, на каждую аптеку по 3.240 рецептовъ.

Вышепоказанное число лицъ медицинскаго сословія и аптекъ удовлетворяютъ потребностямъ губерніи, исключая числа ветеринаровъ, увеличенія коего было-бы весьма желательнымъ.

По числу 490.143 жителей губерніи, приходится

одинъ врачъ на	12.898,
одинъ фельдшеръ на	5.386,
одна акушерка или повивальная бабка на	4.483 женщины.

Въ истекшемъ, 1873 году, пользовалось у врачей больныхъ:

а) Въ частной практикѣ	20.276	человѣкъ.
Изъ этого числа:		
выздоровѣло	16.553	„
умерло	2.526	„
осталось на излеченіи	1.197	„
Итого	20.276	человѣкъ.
б) Въ больницахъ	2.314	человѣкъ.
выздоровѣло	1.935	„
умерло	200	„
осталось на излеченіи	179	„
Итого	2.314	человѣкъ.

(*) Въ 1873 году, съ разрѣшенія Медицинскаго Департамента, открыты аптеки въ посадахъ Шренскѣ и Хоржеле.

Независимо упомянутого числа больныхъ, въ пользованіи врачей находилось еще 3.845 человекъ холерныхъ больныхъ, изъ коихъ 2.496 человекъ выздоровѣло, а 1.349 умерло.

Такимъ образомъ, общій итогъ состоянія болѣзненности въ губерніи, за 1873 годъ, выражается слѣдующими данными:

всего заболѣло . . .	26.435	человѣкъ.
выздоровѣло . . .	20.984	„
умерло	4.075	„
осталось на излеченіи къ 1 января 1874 года	1.376	„
Итого .	26.435	человѣкъ.

Приведенныя цифровыя данныя, при неудовлетворительномъ состояніи медицинской статистики, конечно, не безусловно вѣрно выражаютъ дѣйствительную болѣзненность и смертность. Что послѣдняя, по медицинскимъ отчетамъ, вообще показывается далеко ниже дѣйствительной, въ этомъ легко убѣдиться изъ сравненія показанныхъ выше цифръ съ данными о движеніи населенія за 1873 годъ; слѣдовательно, смѣло можно сказать, что и количество больныхъ было значительно болѣе сравнительно съ числомъ ихъ по отчетамъ медиковъ. Врачи показываютъ, что изъ числа лѣчившихся у нихъ, въ 1873 году, лицъ умерло 4075 человекъ; между тѣмъ общее число умершихъ въ теченіи этого года, по свѣдѣніямъ, извлеченнымъ изъ книгъ народонаселенія, составляетъ 15.567 человекъ. Такимъ образомъ, если судить по отчетамъ врачей, оказалось-бы, что около 11.000 лицъ умерло въ 1873 году, не воспользовавшись медицинской помощью.

Дѣятельность медицинскихъ чиновъ заключалась:

- въ подаваніи помощи заболѣвшимъ,
- въ производствѣ судебно-медицинскихъ вскрытій и составленіи разнаго рода медицинскихъ актовъ,
- въ освидѣтельствованіи лицъ, подлежащихъ рекрутскому набору,
- въ наблюденіи за доброкачественностію съѣстныхъ припасовъ,
- въ свидѣльствованіи скота, предназначеннаго на убой.

Оспонрививаніемъ занимались уѣздные и городскіе врачи, а также, подъ ихъ руководствомъ, штатные и вольнопрактикующіе фельдшера, которыми привита предохранительная оспа 15.807 дѣтямъ, что составляетъ, къ общему числу родившихся въ 1873 году, 79%.

Для огражденія мѣстныхъ жителей, а равно и войскъ, расположенныхъ въ губерніи, отъ сифилитической болѣзни, устроены во всѣхъ уѣздныхъ городахъ и мѣстечкахъ, гдѣ находятся врачи и гдѣ

квартируютъ войска, медико-полицейскіе комитеты, подъ наблюденіемъ губернскаго комитета, состоящаго при врачебномъ отдѣленіи. Комитеты эти имѣли врачебно-полицейскій надзоръ за публичными женщинами и тайными проститутками; осмотръ публичныхъ и подозрительныхъ женщинъ производился два раза еженедѣльно въ мѣстахъ квартированія войскъ, въ прочихъ же — одинъ разъ въ недѣлю, или два раза въ мѣсяць.

По всей губерніи, за 1873 годъ, было 716 случаевъ сифилиса, изъ нихъ 371 въ больницахъ, а 345 въ частной врачебной практикѣ; смертныхъ случаевъ было 3.

б) Больницы.

Въ Плоцкой губерніи, въ вѣдѣніи губернскаго и уѣздныхъ совѣтовъ общественнаго призрѣнія, находится шесть больницъ, изъ коихъ три въ губернскомъ городѣ Плоцкѣ и по одной въ городахъ Липно, Млавѣ и Праснынѣ.

Больница св. Троицы въ городѣ Плоцкѣ, назначенная для всѣхъ родовъ болѣзней, за исключеніемъ сифилитическихъ, помѣщается въ большомъ двухэтажномъ каменномъ домѣ, при коемъ имѣется еще отдѣльный флигель и надворныя службы; больница эта, за произведенными, въ послѣднее время, улучшениями, а также съ открытіемъ при оной, въ 1873 году, особаго, изъ 4-хъ комнатъ, отдѣленія для страдающихъ душевными болѣзнями, можетъ быть признана вполне удовлетворяющею своему назначенію. Постройка флигеля для умалишенныхъ обошлась въ 1.100 руб. и была произведена на остатки отъ дохода 1872 года.

Больница, устроенная на 40 штатныхъ кроватей, въ 1873 году приняла больныхъ 459 человекъ.

Средняя продолжительность пребыванія одного больного въ больницѣ 28,9 сутокъ.

Въ сутки, среднимъ числомъ, состояло больныхъ 36,3.

На 100 больныхъ было умершихъ 16,9 человекъ.

Содержаніе одного больного въ сутки обходилось:

на продовольствіе . . .	18,9	копѣекъ.
„ леченіе	1,8	„
„ другія потребности	28,2	„
Итого	48,9	копѣекъ.

Оборотъ суммъ по содержанію больницы, въ 1873 году, былъ слѣдующій:

поступило доходовъ	11.841 руб. 6 коп.
произведено расходовъ	8.384 „ 69 „
осталось	3.456 руб. 37 коп.

Доходы больницы, владѣющей двумя фольварками и другими угодіями, увеличились, въ отчетномъ году, отъ отдачи сихъ фольварковъ въ аренду за высшую, чѣмъ прежде, цѣну и, главнымъ образомъ, состоятъ:

изъ процентовъ, въ суммѣ 1.293 руб., отъ запаснаго капитала 34.352 руб., хранящагося въ Польскомъ банкѣ;

изъ процентовъ, въ суммѣ 480 руб. 82 коп., отъ капитала 5.599 руб. 35 коп., ипотечно обезпеченнаго;

изъ ежегодной арендной платы съ недвижимостей, въ количествѣ 2.735 руб. 80 коп.;

изъ ежегоднаго пособія отъ казны, въ 180 руб., въ замѣнъ отшедшихъ, въ прежнее время, въ казну поземельныхъ угодій;

изъ пособія отъ города, въ размѣрѣ 405 руб., и изъ платы за леченіе.

При больницѣ состоятъ шесть сестеръ милосердія, изъ коихъ пять занимаются уходомъ за больными и приготовленіемъ менѣ сложныхъ лекарствъ, а также и больничнымъ хозяйствомъ; шестая же специально занята уходомъ за страдающими душевными болѣзнями и для помощи ей нанимаются два служителя. Содержаніе сестеръ милосердія стоитъ больницѣ 750 руб. въ годъ.

Больница св. Алексѣя въ городѣ Плоцкѣ, для сифилитическихъ больныхъ, помѣщается въ одноэтажномъ каменномъ домѣ; больница эта находилась, въ прежнее время, въ крайне неудовлетворительномъ состояніи, но за послѣднее время, благодаря особой заботливости губернскаго совѣта общественнаго призрѣнія и при посредствѣ частной благотворительности, въ ней сдѣланы необходимыя улучшения.

Больница, устроенная на 20 штатныхъ кроватей, въ 1873 году, приняла больныхъ 208 человекъ.

Средняя продолжительность пребыванія одного больного въ больницѣ 29,7 сутокъ.

Въ сутки, среднимъ числомъ, состояло больныхъ 16,9.

Умершихъ не было.

Стоимость содержанія одного больного въ сутки составляла:

на продовольствіе . . .	14,6	коп.
„ леченіе	0,9	„
„ другія потребности . . .	30,1	„
Итого	45,6	коп.

Оборотъ суммъ по содержанию больницы, въ 1873 году, былъ слѣдующій:

поступило	5.659 руб. 69 коп.
израсходовано	2.809 руб. 78 коп.
осталось	2.849 руб. 91 коп.

Доходы больницы св. Алексѣя, за незначительностью процентовъ (93 руб. въ годъ), съ запаснаго капитала, простирающагося до 2.338 руб. 21¹/₂ коп., состоятъ, преимущественно, изъ частныхъ пожертвованій: такъ, аптекаря гор. Плоцка отпускаютъ ежегодно, бесплатно, на 200 руб. медикаментовъ, независимо производимой ими скидки 25% со всего забираемаго у нихъ больницею; кромѣ того, источниками дохода служатъ еще: плата за леченіе и случайныя поступления отъ штрафовъ за несоблюденіе акцизныхъ правилъ, любительскихъ спектаклей и проч., всего въ годъ до 300 руб.

Еврейская больница въ городѣ Плоцкѣ, открытая въ концѣ 1872 года, построена при посредствѣ частной благотворительности мѣстнаго еврейскаго населенія; при этомъ случаѣ наиболѣе крупныя пожертвованія сдѣланы: землевладѣльцемъ Густавомъ Фогелемъ — 15.000 руб., и купцомъ Людовикомъ Левитою — плацъ, на которомъ построена больница.

При постройкѣ зданія приняты были во вниманіе какъ всѣ хозяйственныя удобства, такъ и санитарныя условія для больныхъ.

Больница, устроенная на 30 штатныхъ кроватей, въ 1873 году приняла больныхъ 230 человекъ.

Средняя продолжительность пребыванія одного больного въ больницѣ 30,1 сутокъ.

Въ сутки, среднимъ числомъ, состояло больныхъ 18,9.

На 100 больныхъ было умершихъ 11,7.

Стоимость содержанія одного больного въ сутки составляла:

на продовольствіе	12,6 коп.
„ леченіе	3,9 „
„ другія потребности	31,9 „
Итого	48,4 коп.

Оборотъ суммъ по содержанию больницы, въ 1873 году, былъ слѣдующій:

поступило доходовъ	4.095 руб. 2 коп.
произведено расходовъ	3.608 „ 50 „
осталось	486 руб. 52 коп.

Еврейская больница, владѣя запаснымъ капиталомъ въ 9.420 руб., отъ котораго поступаетъ по 405 руб. въ годъ процентовъ, при ежегодномъ по-

собѣ отъ мѣстнаго еврейскаго населенія въ 1.500 руб. и другихъ частныхъ пожертвованійхъ, а также платѣ за леченіе и случайныхъ поступленійхъ изъ специальныхъ средствъ губернскаго совѣта общественнаго призрѣнія, ассигнующаго ежегодно въ пособіе больницъ отъ 150 до 300 руб., можетъ считаться вполне обезпеченною въ матеріальномъ отношеніи.

Больница св. Иоанна въ г. Липно, помѣщающаяся въ большомъ каменномъ домѣ, содержится въ должномъ порядкѣ; въ виду достаточности матеріальныхъ средствъ, представилась возможность, еще въ 1872 году, увеличить въ оной число штатныхъ кроватей съ 30 на 40.

Больница, въ отчетномъ году, приняла больныхъ 533 человекъ.

Средняя продолжительность пребыванія одного больного въ больницѣ 20,5 сутокъ.

Въ сутки, среднимъ числомъ, состояло больныхъ 29,7.

На 100 больныхъ было умершихъ 6.

Стоимость содержанія одного больного въ сутки составляла:

на продовольствіе	16,1 коп.
леченіе	3,8 коп.
другія потребности	24 коп.

Итого . 43,9 коп.

Оборотъ суммъ по содержанію больницы, въ 1873 году, состоялъ:

изъ доходовъ	6.717 руб. 13 коп.
„ расходовъ	5.491 руб. 9½ коп.
въ остаткѣ	1.226 руб. 3½ коп.

Больница эта владѣетъ капиталомъ въ 8.169 руб. 10½ коп., отъ котораго поступаетъ по 349 руб. 55 коп. въ годъ процентовъ, получаетъ пособіе изъ мѣстной городской кассы и разнаго рода случайные доходы отъ устраиваемыхъ съ благотворительною цѣлью увеселеній и проч.

Больница св. Войцѣха въ гор. Млавѣ, имѣя хорошее, въ собственномъ домѣ, помѣщеніе, запасный капиталъ 10.940 руб. 75½ коп., отъ котораго поступаетъ по 443 руб. 60 коп. въ годъ процентовъ, разнаго рода случайные доходы до 500 руб. ежегодно и пособіе отъ города, признается обезпеченною въ матеріальномъ отношеніи. Внутреннее устройство больницы и наружный видъ самаго зданія приведены нынѣ въ удовлетворительное состояніе; уѣзднымъ совѣтомъ общественнаго призрѣ-

ніа израсходовано въ отчетномъ году: на ремонтъ зданія 483 руб. и на устройство ваннъ, теплыхъ корридоровъ, сада для прогулки больныхъ и проч. до 300 руб.

Больница, устроенная на 25 штатныхъ кроватей, въ 1873 году, приняла больныхъ 448 чело.

Средняя продолжительность пребыванія одного больного въ больницѣ 25,5 сут.

Въ сутки, среднимъ числомъ, состояло больныхъ 31 чело.

На 100 больныхъ было умершихъ 7,1 чело.

Стоимость содержанія одного больного въ сутки составляла:

на продовольствіе	16,5 коп.
„ леченіе	2,3 коп.
другія потребности	24 коп.

Итого 42,8 коп.

Оборотъ суммъ по содержанію больницы, въ 1873 году, состоялъ:

изъ доходовъ	3.799 руб. 78½ коп.
„ расходовъ	3.793 руб. 15 коп.
въ остаткѣ	6 руб. 63½ коп.

Больница св. Станислава въ городѣ Праснынѣ, хорошо устроенная, на 40 штатныхъ кроватей, приняла, въ 1873 году, больныхъ 342 человекъ.

Средняя продолжительность пребыванія одного больного въ больницѣ 21 сутки.

Въ сутки, среднимъ числомъ, состояло больныхъ 29,3.

На 100 больныхъ было умершихъ 11,3 человекъ.

Стоимость содержанія одного больного въ сутки составляла:

на продовольствіе	14,5 копѣекъ.
„ леченіе	4,7 „
„ другія потребности	22 „

Итого 41,2 копѣекъ.

Оборотъ суммъ по содержанію больницы, въ 1873 году, состоялъ:

изъ доходовъ	4.941 руб. 19 коп.
„ расходовъ	4.941 „ 19 „

Больница эта, не владѣя никакими угодіями, кромѣ записи въ 900 рублей, на имѣніи Голяны, при незначительности запаснаго капитала 1.949 руб. 30 коп. и поступающихъ отъ онаго процентовъ и, вмѣстѣ съ тѣмъ, при большомъ числѣ принимаемыхъ больныхъ, бываетъ иногда поставлена въ затруднительное положеніе; такъ, въ 1873

году, не смотря на пособие отъ города и поступленіе лечебныхъ издержекъ, губернской совѣтъ общественнаго призрѣнія вынужденъ былъ ассигновать, изъ своихъ средствъ, въ пособіе больницѣ, 536 руб. 42 коп. и при всемъ томъ едва представилась возможность покрыть годовой расходъ.

На 1873 годъ, плата за леченіе и содержаніе въ больницахъ утверждена была Г. Министромъ Внутреннихъ Дѣлъ въ слѣдующемъ размѣрѣ: съ лицъ гражданскаго вѣдомства — по 33 коп., съ нижнихъ воинскихъ чиновъ — по 44 коп., съ членовъ ихъ семействъ — по 40 коп.

Плоцкій губернской совѣтъ, ознакомившись вполне съ состояніемъ подвѣдомственныхъ ему заведеній, имѣлъ возможность изслѣдовать недостатки и нужды этихъ учрежденій и принять соотвѣтственныя къ улучшенію ихъ мѣры. Вслѣдствіе сего, дѣятельность губернскаго совѣта, въ 1873 году, заключалась, преимущественно, въ увеличеніи доходовъ подвѣдомственныхъ ему заведеній и, затѣмъ, въ улучшеніи ихъ, причемъ главное вниманіе обращено было, между прочимъ, на своевременное поступленіе платы и взысканіе недоимокъ за леченіе больныхъ.

Общественныя увеселенія съ благотворительною цѣлью, при дѣятельномъ содѣйствіи всѣхъ членовъ губернскаго и уѣздныхъ совѣтовъ, доставили чистаго дохода 1.399 руб. 60 коп., изъ коихъ передано: въ пользу Плоцкаго дѣтскаго православнаго пріюта 250 руб. и въ пользу недостаточныхъ учениковъ и ученицъ Плоцкихъ мужской и женской гимназій — 200 руб.

Кромѣ того, частными лицами сдѣланы слѣдующія пожертвованія:

a) въ пользу Плоцкой больницы св. Алексѣя, аптекарями гор. Плоцка, лекарствъ на 200 руб.;

b) въ пользу бѣднаго населенія гор. Плоцка, нѣкоторыми зажиточными обывателями пожертвовано было до 1.500 руб., для устройства бесплатныхъ чайныхъ, во время свирѣпствовавшей холерной эпидеміи;

c) въ пользу Плоцкихъ больницъ 200 руб.;

e) собрано въ церквахъ 78 руб.

Всѣ эти средства дали возможность, не прибѣгая къ правительственнымъ субсидіямъ, ввести необходимыя улучшения въ больницахъ, на счетъ смѣтныхъ суммъ этихъ заведеній, и служатъ ручательствомъ, что губернской совѣтъ, при содѣйствіи уѣздныхъ совѣтовъ, въ состояніи будетъ осуществить еще нѣкоторыя другія, уже выработанныя, предположенія для дальнѣйшаго усовершенствованія этихъ заведеній.

в) Эпидемія и эпизоотія.

Въ теченіи 1873 года, въ Плоцкой губерніи, между жителями, существовали эпидемическія болѣзни: азіатская холера, оспа и скарлатина.

1. *Азіатская холера*, въ отчетномъ году, являлась дважды. Къ первому разу слѣдуетъ отнести холеру, продолжавшуюся съ 1872 года по 29 февраля 1873 года. Въ продолженіе этого времени заболѣло холерою 672 человекъ, изъ коихъ выздоровѣло 421, умерло 251 человекъ. Всего же въ холеру 1872 года, въ Плоцкой губерніи, считая начало ея съ 17 сентября 1872 года (въ г. Плоцкѣ) и конецъ 29 февраля 1873 года (въ дер. Гоздовѣ, Серпецкаго уѣзда), заболѣло 2137, выздоровѣло 1271, умерло 866 человекъ.

Въ іюль мѣсяцѣ 1873 года холера занесена была въ предѣлы Плоцкой губерніи съ двухъ сторонъ изъ Австріи и Пруссіи.

Первымъ путемъ холера проникла въ Липновскій уѣздъ, гдѣ она обнаружилась, 2 іюля, между галиційскими судорабочими, на плотяхъ, остановившихся на рѣкѣ Вислѣ, близъ прусской границы, около деревни Храпы, гмины Оброво.

По случаю чрезмѣрнаго загроможденія здѣсь рѣки Вислы плотами, задержанными прусскимъ карантинномъ, и по причинѣ накопленія, вслѣдствіе сего, въ этой глухой, малолюдной и бѣдной мѣстности, большаго числа упомянутыхъ судорабочихъ, между послѣдними обнаружился вскорѣ сильный недостатокъ въ съѣстныхъ припасахъ, по неизбѣжно которыхъ, рабочіе принуждены были питаться однимъ хлѣбомъ съ тепловатой, мутной, висляной водой. Скучная пища эта, при бездѣйствии привычнаго къ физическому труду рабочаго люда и при сильной жарѣ, развила болѣзненное разстройство пищеварительныхъ органовъ, которое, подъ вліяніемъ условій, вынесенныхъ судорабочими изъ Галиціи, гдѣ передъ этимъ господствовала холерная эпидемія, приняло вскорѣ характеръ азіатской холеры. Первые случаи заболѣванія холерою между судорабочими проявились, какъ выше сказано, 2 іюля. Потомъ болѣзнь эта, обнаружившись почти одновременно въ названной мѣстности Липновскаго уѣзда и въ губернскомъ городѣ Плоцкѣ, появилась въ уѣздахъ: Млавскомъ — 15 іюля, Цѣхановскомъ — 2 августа, Плонскомъ и Плоцкомъ — 4 августа, Цраньшескомъ и Серпецкомъ — 15 августа.

Вторымъ путемъ холера проникла сюда изъ Пруссіи въ Рышинскій уѣздъ, по слѣдующей причинѣ:

Въ началѣ іюля мѣсяца, изъ приграничнаго

съ Рыпинскимъ уѣздомъ, прусскаго города Страсбургга (Бродница), гдѣ въ то время свирѣпствовала холера, прибылъ чернорабочій въ деревню Стржиги, Рыпинскаго уѣзда, и заболѣлъ холерою. Отъ этого болнаго холера, въ продолженіе нѣсколькихъ дней, распространилась въ названной и сосѣднихъ деревняхъ Рыпинскаго уѣзда. Холера свирѣпствовала тамъ 22 дня, въ продолженіи которыхъ заболѣло 65 человекъ, изъ коихъ выздоровѣло 33, умерло 32 человекъ.

Но лишь только холера стала ослабѣвать въ помянутыхъ деревняхъ, какъ она снова усилилась появленіемъ сюда изъ другой сосѣдней прусской мѣстности, мѣстечка Голюба (Голомбъ), откуда холера занесена была въ посадъ Добржинъ на рѣкѣ Дрвенцѣ, который отдѣляется отъ Голюба только деревяннымъ мостомъ. Впрочемъ, въ Добржинѣ холера не проявлялась особенно злокачественно и число ея жертвъ было незначительно.

Изъ посада Добржиня холера перенесена была вскорѣ въ сосѣднюю деревню Дульскъ. Здѣсь эпидемія нашла для себя хорошую почву, такъ какъ деревня эта довольно многолюдна, дома построены вокругъ маленькаго, неглубокаго озера, лежащаго въ центрѣ деревни, изъ котораго мѣстное населеніе, состоящее изъ 800 душъ, по ограниченному числу колодцевъ (въ деревнѣ всего 3 колодца), принуждено набирать воду для употребленія въ пищу. Во время лѣтнихъ жаровъ вода въ озерѣ значительно упала, обнаружившіеся берега начали выдѣлять испаренія и такъ какъ въ озерко это, кромѣ того, стекаютъ и нечистоты изъ деревни, особенно изъ хлѣбовъ и конюшенъ, то вода въ немъ сдѣлалась положительно вредною къ употребленію и послужила главнымъ проводникомъ въ мѣстное населеніе холеры, развитію которой способствовало еще наступившее время сбора плодовъ.

Холера 1873 года, неоднократно исчезавшая и снова обнаруживавшаяся въ разныхъ мѣстностяхъ Плоцкой губерніи, окончательно прекратилась: 26 сентября — въ Цѣхановскомъ уѣздѣ, 27 сентября — въ губернскомъ городѣ Плоцкѣ, 29 сентября — въ Липновскомъ уѣздѣ, 5 октября — въ Млавскомъ, 11 ноября — въ Рыпинскомъ, 1 декабря — въ Плонскомъ, 3 декабря — въ Серпецкомъ и 8 декабря — въ Пранышскомъ уѣздахъ.

Въ продолженіи пятимѣсячнаго существованія холеры въ прошломъ году, въ Плоцкой губерніи, заболѣло 3.173, выздоровѣло 2.075, умерло 1.098 человекъ.

Такимъ образомъ, холера въ 1873 году была далеко серьезнѣе предыдущаго года, какъ по распространенію ея, такъ и по числу заболѣвшихъ. За то смертность была теперь, сравнительно, умѣ-

рениѣ. Въ 1872 году она, къ общему числу заболѣвшихъ, составляла 38,8%, а въ 1873 году — не болѣе 34,9%.

Приведенный процентъ смертности былъ-бы еще далеко ниже, если-бы всѣ слои общества относились съ одинаковымъ довѣріемъ къ медицинскимъ совѣтамъ и санитарно-полицейскимъ распоряженіямъ власти.

Холера 1873 года преимущественно поражала дѣтей, начиная съ 2-хъ до 15-ти-лѣтняго возраста, во всѣхъ мѣстностяхъ гдѣ появлялась холера, первыми жертвами ея были дѣти.

Такъ, изъ общаго числа 3173 человекъ, заболѣвшихъ холерою въ губерніи, на долю дѣтей приходится около половины, т. е. 1397 человекъ. Въ другихъ отношеніяхъ холера прошлаго года не представляла никакихъ исключительныхъ особенностей. Хотя изъ общаго числа заболѣвшихъ умерло болѣе $\frac{1}{3}$, но результатъ этотъ не слѣдуетъ однако приписывать жестокости самой болѣзни, а въ значительной степени небрежности и неразвитости народонаселенія, которое, не смотря на всѣ толькованія и распоряженія властей и на старанія медицинскихъ лицъ, не соблюдало внушаемыхъ рациональныхъ правилъ предосторожности; кромѣ того, заболѣвавшіе холерою, въ большей части случаевъ, прибѣгали къ медицинской помощи тогда лишь, когда вполне уже развившаяся болѣзнь давала мало надеждъ на выздоровленіе. И дѣйствительно, рѣдко случалось подавать помощь такимъ больнымъ, у коихъ наблюдались-бы продромическіе симптомы холеры, а обыкновенно имѣлось дѣло съ больными уже въ альбидномъ періодѣ, у которыхъ, однакожь, въ продолженіи нѣсколькихъ дней до полного развитія страданія, всегда существовали первоначальныя явленія, чаще всего предвѣщающія эту болѣзнь. Равнымъ образомъ, почти никогда не случалось встрѣчать больныхъ холерою, которые бы сами не подали видимыхъ причинъ къ появленію у нихъ эпидеміи. Въ большинствѣ случаевъ, способствующими причинами появленія холеры были: діетическія нарушенія и простуда.

2. *Оспа.* Одновременно съ существованіемъ холеры, свирѣствовала въ нѣкоторыхъ мѣстностяхъ губерніи, а именно въ уѣздахъ: Цѣхановскомъ, Липновскомъ, Плоцкомъ и Рыпинскомъ натуральная оспа. Болѣзнь эта появлялась безразлично у лицъ, какъ имѣвшихъ, такъ и неимѣвшихъ привитой предохранительной оспы. Но при этомъ, у перваго рода субъектовъ оспа появлялась болѣе умѣренной и слабою, въ родѣ *variolois*. У индивидуумовъ, совершенно не имѣвшихъ предохранительной оспы, послѣдняя обнаруживалась во всей злокачественности (*variola haemorrhagica nigra*), кончавшаяся всегда

смертію. Нѣсколько случаевъ такой оспы наблюдаемо было въ гминѣ Сонскѣ, Цѣхановскаго уѣзда. Всего отъ оспы умерло 565 человекъ и самое большое количество умершихъ приходится на дѣтей отъ 1 до 5 лѣтъ; между взрослыми она появлялась на возрастахъ отъ 28 и до 45 лѣтъ.

3. *Скарлатина*. Одновременно съ оспой, господствовавшей въ названныхъ мѣстностяхъ, свирѣпствовала также, съ эпидемическимъ характеромъ, въ Плонскомъ уѣздѣ, скарлатина, со всѣми осложнениями, а именно: дифтеріею и воянкою, съ поражениемъ, въ различной степени, почекъ.

Отчетный годъ, относительно состоянія здоровья домашнихъ животныхъ, слѣдуетъ признать неблагоприятнымъ.

Изъ числа заразительныхъ болѣзней, замѣчаемы были, главнымъ образомъ, случаи:

1. Сибирской язвы, отъ которой пало 59 штукъ рогатаго скота, лошадей и овецъ;
2. бѣшенства, отъ котораго пало 62 штуки рогатаго скота, и
3. чумы, отъ которой заболѣло 822 штуки рогатаго скота, изъ коихъ: пало 800, выздоровѣло 22.

Вслѣдствіе дурнаго качества сѣна, соломы и другаго рода корма для скота, въ нѣсколькихъ мѣстностяхъ обнаружилась на овцахъ водяная болѣзнь, а на рогатомъ скотѣ кровавое мочеиспусканіе; болѣзни эти, по своей незаразительности, не имѣли эпидемическаго характера.

г) Насильственныя смерти.

Число лицъ, умершихъ, въ 1873 году, отъ насилія и случайностей, было 239 человекъ (*); въ томъ числѣ: мужчинъ 170, женщинъ 69, что составляетъ къ общему количеству смертныхъ случаевъ въ губерніи 1,05, а къ общему числу жителей — 0,02.

Въ слѣдующей таблицѣ приведены общія данныя, заимствованныя изъ приложенной къ настоящей статьѣ вѣдомости № 8, о насильственныхъ и случайныхъ смертяхъ.

(*) На 74 человека менѣ сравнительно съ 1872 годомъ.

	Число жертвъ.	Отноше- ніе.
Въ теченіи 1873 года было:		
Жертвъ смертоубійства	23	—
въ томъ числѣ:		
дѣтоубійствъ	9	39%
смертоубійствъ	14	60%
Самоубійць	10	—
Скоропостижно умершихъ	84	—
въ томъ числѣ:		
отъ болѣзней	27	32%
„ пьянства	7	8%
„ неизвѣстныхъ причинъ	50	59%
Жертвъ случайной смерти	109	—
въ томъ числѣ:		
убито грозой	2	1%
задавлено и упало съ высоты	13	11%
сгорѣло и убито на пожарахъ	13	11%
умерло отъ угара	3	2%
замерзло	1	0,9%
утонуло	44	40%
укушено до смерти звѣрями	5	2%
умерло отъ другихъ случай- ностей	28	25%

Наибольшій процентъ случайной смертности приходится на долю дѣтей простолюдиновъ, въ возрастѣ до 9 лѣтъ, кои, будучи лишены надлежащаго присмотра со стороны родителей, особенно во время полевыхъ работъ, преимущественно подвергаются разнаго рода несчастіямъ.

Мертвыхъ тѣлъ найдено 13, изъ нихъ: въ по-
родахъ — 5, въ уѣздахъ — 8, въ томъ числѣ: муж-
чинъ — 9, женщинъ — 4.

д) Богодѣльни и приюты.

Въ вѣдомствѣ губернскаго совѣта общественнаго призрѣнія Плоцкой губерніи состоитъ 7 богодѣленъ, въ городахъ: Плоцкѣ,
Вышегородѣ,
Добржинѣ на рѣкѣ Вислѣ,
Серпецѣ,
Липнѣ,

Млавѣ,
Плонскѣ.

Дѣтскихъ приютовъ имѣется въ губерніи два,
въ городахъ: Плоцкѣ и
Праснышѣ.

Состояніе богадѣлень и приютовъ, какъ видно
изъ слѣдующей вѣдомости, представляется въ та-
комъ видѣ:

Названіе богадѣлень и приютовъ.	Число приравнанныхъ.	Годовое содер- жаніе.	Количество ежегоднаго пособія отъ казны.	Сумма запаснаго капитала.
БОГАДѢЛЬНИ:				
Плоцкая	28	1327 руб. 30 коп.	„	13078 руб. 44 коп.
Плонская	9	242 „ 22 „	„	7520 „ 31 „
Млавская	12	914 „ 58 „	„	2831 „ 17½ „
Добржинская	11	173 „ 46 „	„	2959 „ 80 „
Вышегородская	3	139 „ 60 „	„	2110 „ — „
Серпецкая	4	334 „ 91 „	„	4245 „ 53 „
Липновская	6	260 „ 47 „	„	575 „ — „
ДѢТСКІЕ ПРИЮТЫ:				
Плоцкій	76	1025 руб. — коп.	150	7373 руб. 38½ коп.
Праснышскій	24	1367 „ 5½ „	100	3618 „ 43½ „

Главные средства для содержанія этихъ заве-
деній, за незначительностію опредѣленныхъ источ-
никовъ, составляются изъ случайныхъ доходовъ:
такъ, отъ спектакля любителей, даннаго въ г. Плоц-
кѣ, лѣтомъ 1873 года, въ пользу мѣстной богадѣль-
ни, выручено 126 руб.

Кромѣ упомянутыхъ благотворительныхъ заве-
деній, состоящихъ въ вѣдѣніи губернскаго и уѣзд-
ныхъ совѣтовъ общественнаго призрѣнія, имѣются
еще подобнаго же рода заведенія въ предѣлахъ
сельскихъ гминъ; эти благотворительныя учрежде-
нія, на основаніи Высочайшаго повелѣнія 19 іюня
1870 года, находятся въ непосредственномъ завѣ-
дываніи гминныхъ сходовъ. Таковы:

1) Домъ призрѣнія въ деревнѣ Сарбѣво, Плон-
скаго уѣзда, существуетъ съ начала настоящаго
столѣтія; въ немъ призрѣвается нынѣ двое старцевъ,
на деньги по записи г-жи Лосіовой, на имѣніи Го-
льминнѣ; нынѣшній владѣлецъ сказаннаго имѣнія
уплачиваетъ ежегодно дому призрѣнія 75 рублей
и, кромѣ того, источникомъ дохода служитъ нахо-
дящійся при домѣ огородъ.

2) Домъ призрѣнія въ деревнѣ Цѣхоцинѣ, Липновскаго уѣзда, устроенъ, въ 1848 году, Александромъ Станкевичемъ; призрѣваемые содержатся на проценты отъ основнаго капитала въ 200 руб. и на частныя пожертвованія.

3) Домъ призрѣнія въ посадѣ Бѣльскѣ, Плоцкаго уѣзда, владѣеть капиталомъ въ 231 руб. 68 коп.; на имѣющіеся нынѣ отъ этого капитала въ сбереженіи проценты, всего 157 руб., предполагается произвести нѣкоторыя передѣлки; призрѣваемые содержатся на частныя пожертвованія.

4) Домъ призрѣнія въ деревнѣ Журавинѣ-Велькій, Серпецкаго уѣзда, основанъ Онуфриемъ Хелмицкимъ, для призрѣнія четырехъ нищихъ, на содержаніе коихъ положено: отводить ежегодно два морга земли подъ огородъ, давать двадцать корцевъ зерновыхъ хлѣбовъ и давать четыре плаща на два года.

Независимо упомянутыхъ выше приютовъ, въ городѣ Плоцкѣ имѣется православный дѣтскій приютъ при Плоцкой православной церкви, состоящей въ непосредственномъ вѣдѣніи приходскаго при той же церкви попечительства.

Попечительство при Плоцкой православной церкви, открытое съ 1867 года и утвержденное, на основаніи существующихъ постановленій, Архіепископомъ Варшавскимъ и Новогеоргіевскимъ Іоанніемъ, приняло на себя заботы объ украшеніи и благолѣпнн храма, учрежденіи и содержаніи дѣтскаго приюта и поддержаніи въ надлежащемъ видѣ православнаго кладбища.

Въ настоящее время главную задачу попечительства, владѣющаго капиталомъ въ 4.239 руб. 98¹/₄ коп., составляетъ поддержаніе дѣтскаго приюта, который постоянно возрастаетъ численностію воспитанниковъ. Такъ, съ открытіемъ этого заведенія, послѣдовавшимъ 8 сентября 1868 года, собрано бездомныхъ сиротъ 11 человекъ; въ 1869 году призрѣвалось 13 воспитанниковъ, въ 1870 году — 14, въ 1871 — 14, въ 1872 — 18, въ 1873 году — 23 человекъ. На содержаніе приюта, въ прошломъ году, израсходовано 1.325 руб. 5¹/₂ коп. Увеличеніе числа призрѣваемыхъ дѣтей стало для попечительства возможнымъ со времени оказанной ему милости Государя Императора, выраженной, 25 февраля 1872 года, въ Высочайшемъ повелѣніи объ отдачѣ фольварка Неглосы, Плоцкаго уѣзда, со всѣми его землями и строеніями, въ распоряженіе попечительства, для поддержанія дѣтскаго православнаго приюта, что составляетъ нынѣ оброчную статью въ 500 руб. въ годъ. Кромѣ того, источниками дохода служатъ ежегодныя взносы членовъ

почетительства и частныя пожертвованія, присылаемыя изъ различныхъ мѣстъ Имперіи.

V. Народное просвѣщеніе.

а) Учебныя заведенія.

Въ Плоцкой губерніи, къ 1-му января 1874 года, было 285 учебныхъ заведеній, а именно:

2 гимназіи: мужская и женская;

1 учительская семинарія для образованія народныхъ учителей;

1 образцовое училище при учительской семинаріи;

200 начальныхъ училищъ, въ томъ числѣ: двухклассныхъ 6 и одноклассныхъ 194, городскихъ 35, гминныхъ и сельскихъ 165;

1 воскресно-коммерческое училище;

10 воскресно-ремесленныхъ училищъ;

7 частныхъ учебныхъ заведеній, изъ нихъ: мужскихъ 2 и женскихъ 5, четырехклассныхъ 1, трехклассныхъ 2, двухклассныхъ 1 и одноклассныхъ 3, и 63 кантората при евангелическихъ церквахъ.

Въ теченіи 1873 года открыты:

10 начальныхъ училищъ;

1 частный мужской четырехклассный пансіонъ, преобразованный изъ двухкласснаго училища;

1 частное женское трехклассное училище, и

1 частное мужское двухклассное училище.

Закрыты:

1 казенное двухклассное училище, по случаю перевода его въ Александровъ, Варшавской губерніи;

1 частное начальное училище, и

5 евангелическихъ канторатовъ.

Въ 1873 году учащихся въ учебныхъ заведеніяхъ было: мужскаго пола 9.399 и женскаго 5.054, всего 14.453, — болѣе противъ 1872 года на 1.239 человекъ. Сравнивая эти два года въ отношеніи числа учениковъ и ученицъ, посѣщавшихъ учебныя заведенія, получаютъ слѣдующія цифры:

Названіе учебныхъ заведеній.	Число учащихся обоего пола.		Разность.
	Въ 1872 г.	Въ 1873 г.	
Мужская и женская гимназій, съ параллельнымъ отдѣленіемъ при первой .	607	579	— 28
Вымыслинская учительская семинарія	105	93	— 12
Образцовое училище при учительской семинаріи .	35	40	+ 5
Начальныя городскія, гминныя и сельскія училища .	10178	11422	+ 1244
Воскресно-коммерческое училище	6	9	+ 3
Воскресно-ремесленныя училища	476	490	+ 14
Частныя учебныя заведенія	193	251	+ 58
Каптораты при евангелическихъ церквахъ	1614	1569	— 45

Означенное число учащихся распредѣляется:

	Число учащихся по категориямъ.	% къ общему числу учащихся.
По вѣроисповѣданіямъ:		
Православнаго	175	1,2
Римско-католическаго . . .	10738	74,2
Евангелическаго	2702	18,6
Еврейскаго	838	5,7
Итого	14453	—
По сословіямъ:		
Дворянъ и чиновниковъ . .	927	6,4
Духовнаго званія	5	0,03
Городскихъ сословій	3251	22,3
Сельскихъ сословій	10231	77,08
Иностранцевъ	39	0,2
Итого	14453	—

Изъ разсмотрѣнія, затѣмъ, прилагаемой у сего вѣдомости № 9, о числѣ учащихся, принимая въ соображеніе населеніе Плоцкой губерніи 490.143

человѣка обоого пола, оказывается, что 1 учащійся приходится на 33 человѣка общаго населенія губерніи.

б) Народное образованіе.

Учебная часть Плоцкой мужской гимназіи подверглась, въ истекшемъ 1873 году, значительнымъ измѣненіямъ, вслѣдствіе введенія Высочайше утвержденнаго, 30 іюля 1871 года, устава въ гимназіяхъ и прогимназіяхъ Варшавскаго учебнаго округа.

Въ 1-мъ полугодіи отчетнаго года были принимаемы только предварительныя мѣры, клонившіяся къ тому, чтобы переходъ отъ прежняго учебнаго плана къ новому могъ произойти постепенно, безъ нарушенія связи и непрерывности въ послѣдовательномъ ходѣ преподаванія различныхъ предметовъ. Такъ, между прочимъ, увеличено было число еженедѣльныхъ уроковъ по главнымъ предметамъ гимназическаго курса, каковы: русскій, латинскій и греческій языки и математика. Одною изъ самыхъ важныхъ мѣръ къ большей успѣшности занятій учениковъ Плоцкой гимназіи было уменьшеніе числа ихъ по классамъ. Переполненность классовъ, въ прежніе годы, была главною причиною малоуспѣшности значительной части учениковъ, такъ какъ число послѣднихъ въ нѣкоторыхъ, въ особенности высшихъ 3-хъ классахъ, достигало цифры 80 и больше. Вслѣдствіе этого и въ виду новой гимназической реформы, Г. Попечитель Варшавскаго Учебнаго Округа поручилъ педагогическому совѣту Плоцкой гимназіи произвести, въ концѣ 187²/₃ учебнаго года, строгую повѣрку познаній учениковъ при переводныхъ и окончательныхъ экзаменахъ. При точномъ исполненіи означеннаго предписанія оказалось, что значительная часть учениковъ гимназіи не могла удовлетворить усиленнымъ требованіямъ, причемъ 13% уволено было изъ гимназіи за совершенную неуспѣшность. Какъ этой мѣрой, такъ и раздѣленіемъ III класса на два параллельныхъ отдѣленія, изъ которыхъ одно содержится на частныя средства, обеспеченъ въ будущемъ большій успѣхъ, чѣмъ какой былъ возможенъ въ прежнее время. Съ наступленіемъ новаго 187³/₄ учебнаго года, введена окончательно гимназическая реформа и преподаваніе предметовъ производилось, во второмъ полугодіи отчетнаго года, на основаніи новыхъ учебныхъ плановъ. Успѣхи учениковъ за второе полугодіе отчетнаго года можно признать удовлетворительными.

Надзоръ за поведеніемъ учениковъ производился въ стѣнахъ гимназіи и внѣ оной. Въ первомъ по-

лугодіи отчетнаго года, по прежнему порядку, въ надзорѣ за учениками, какъ внутреннемъ такъ и внѣшнемъ, принимали участіе: инспекторъ гимназій, его помощникъ и всѣ учителя, между которыми раздѣлены были дежурства въ зданіи гимназій и ученическія квартиры. Со введеніемъ новаго устава, надзоръ за нравственнымъ направленіемъ учениковъ возложенъ на классныхъ наставниковъ и ихъ помощниковъ. Послѣдніе, въ учебное время, ежедневно дежурятъ въ зданіи гимназій, а внѣ классовъ — посѣщаютъ ученическія квартиры. Кромѣ того, для большаго и удобнаго контроля за поведеніемъ учениковъ въ ихъ домашней жизни, ученическія квартиры, во второмъ полугодіи, распредѣлены были между классными наставниками, не исключая инспектора и директора, которые посѣщали ихъ по мѣрѣ надобности.

Успѣхи по русскому языку и прочимъ предметамъ преподаванія въ Плоцкой женской гимназій и въ Вымыслинской учительской семинаріи признаются удовлетворительными. Въ послѣдней особенно заслуживаетъ вниманія успѣхъ воспитанниковъ въ живой разговорной русской рѣчи, а также блистательные успѣхи нѣкоторыхъ изъ нихъ въ пѣніи и музыкѣ. Сверхъ того, воспитанники семинаріи, съ усиленіемъ практическихъ занятій въ образцовомъ училищѣ, подъ руководствомъ и надзоромъ инспектора и преподавателей, достигаютъ значительнаго навыка и умѣнія вести правильно преподаваніе предметовъ начальнаго обученія. Поведеніе учащихся въ Плоцкой мужской и женской гимназіяхъ, а также въ Вымыслинской учительской семинаріи, въ отчетномъ году, заслуживало полнаго одобренія.

Въ начальныхъ училищахъ Плоцкой учебной дирекціи успѣхи по предметамъ преподаванія и по русскому языку значительно усилились. Во многихъ училищахъ замѣтно прививается русская рѣчь, любовь къ русскому пѣнію и правильное, съ соблюденіемъ удареній, русское чтеніе.

Вслѣдствіе предписанія Г. Министра Народнаго Просвѣщенія, начальнымъ учителямъ предложено было, при обученіи грамотѣ, слѣдовать звуковому методу, а ариметикѣ обучать по системѣ Груббе.

Согласно распоряженію Г. Попечителя Округа, въ Вымыслинской учительской семинаріи имѣлъ мѣсто, съ 15 августа по 25 сентября, сѣздъ начальныхъ учителей и канторовъ. Въ сѣздѣ принимали участіе 25 начальныхъ учителей, три кандидата въ учителя и 47 канторовъ. Результаты на сѣздѣ достигнуты удовлетворительные.

Начальникъ Дирекціи, въ виду правильнаго раздѣленія учащихся на три отдѣленія, снабдилъ всѣ начальныя училища соответственнымъ росписаніемъ недѣльныхъ уроковъ, постоянно заботился о снабженіи училищныхъ бібліотекъ и учащихся учебными пособиями и старался всѣми зависящими отъ него средствами продлить посѣщеніе учащимися училищъ до самаго каникулярнаго времени, замѣчая изъ опыта, что гораздо легче удерживать весною часть дѣтей, посѣщавшихъ училища въ зимнее время, чѣмъ въ теплую осень отрывать ихъ отъ сельскихъ занятій и привлекать къ учению.

VI. Крестьянское дѣло.

а) Поземельное устройство крестьянъ, мѣщанъ-рольниковъ, жителей посадовъ и городовъ.

1. По исправленію ликвидационныхъ табелей и данныхъ: Въ теченіи 1873 года Губернскому по крестьянскимъ дѣламъ Присутствію представлено было на утвержденіе сдѣлокъ:

а) Добровольныя сдѣлки объ обмѣнѣ земель и замѣнѣ сервитутовъ.	объ обмѣнѣ земель	54
	о замѣнѣ сервитутовъ	66
	объ обмѣнѣ земель и замѣнѣ сервитутовъ одновременно	60
	Итого	180.

Изъ нихъ утверждено:

сдѣлокъ объ обмѣнѣ земель	35
„ о замѣнѣ сервитутовъ	45
„ объ обмѣнѣ земель и замѣнѣ сервитутовъ одновременно	40
Итого	120.

Вообще же положеніе дѣлъ по внесенію въ ликвидационныя табели и данныя послѣдовавшихъ, по утвержденіи ихъ, измѣненій, вслѣдствіе означенныхъ выше добровольныхъ сдѣлокъ, представляется, за 1873 годъ, въ слѣдующемъ видѣ:

Наименованіе дѣлокъ.	Къ 1-му января 1874 года осталось.					
	У комиссаровъ.			Въ Губернскомъ Присутствіи.		
	С	Д	Ѣ	Л	О	К
	Д	Ѣ	Л	О	К	Ѣ
Незасвидѣствованныхъ.	Засвидѣствованныхъ, но не представленныхъ къ утвержденію.	Всего.		Неутвержденныхъ.	Утвержденныхъ, но по копіямъ	
					Не сдѣлано постановлений о надѣлахъ.	Не представлено копій съ вѣкъ, постановлений во Временную Комиссію.
Объ обмѣнѣ земель	2	2	4	19	98	10
О замѣнѣ сервитутовъ	8	17	25	21	133	11
Объ обмѣнѣ земель и замѣнѣ сервитутовъ одновременно	„	5	5	20	84	8
Всего	10	24	34	60	315	29

б) По опредѣленію пространства крестьянскаго надѣла посредствомъ повѣрочнаго измѣренія.

Вслѣдствіе повѣрочнаго измѣренія надѣловъ, комиссарамъ предстояло въ 1873 году: а) постановить 141 рѣшеніе по случаю обнаруженной разницы въ цифрахъ надѣла по ликвидационнымъ табелямъ или даннымъ и по измѣреніямъ; б) представить 208 постановленныхъ рѣшеній въ Губернское Присутствіе; изъ этого числа:

постановлено рѣшеній 68
представлено рѣшеній въ Губернское Присутствіе 65.

Въ теченіи того же года Губернскому Присутствію слѣдовало постановить 109 рѣшеній объ исправленіи ликвидационныхъ табелей и данныхъ и столько же копій съ постановлений по этимъ дѣламъ представить во Временную Комиссію по крестьянскимъ дѣламъ губерній Царства Польскаго; въ дѣйствительности же постановлено Присутствіемъ 91 рѣшеніе и представлено 43 копій. Такимъ образомъ, къ 1-му января 1874 года оставалось:

дѣлъ нерѣшенныхъ 73
„ рѣшенныхъ и подлежащихъ представленію въ Губернское Присутствіе 143.
у комиссаровъ

въ Губернскомъ Присутствіи	}	дѣлъ нерѣшенныхъ вслѣд- ствие обжалованія рѣшеній комиссаровъ 7 „ нерѣшенныхъ по другимъ причинамъ 10 <hr/> всего . . . 17.
-------------------------------	---	--

в) *По опредѣленію крестьянскихъ сервитутовъ.*

Дѣлъ объ опредѣленіи вида и размѣра сервитутовъ находилось, въ 1873 году, въ производствѣ: у комиссаровъ — 69, въ Губернскомъ Присутствіи — 70; по этимъ дѣламъ постановлено рѣшеній: комиссарами — 63, Губернскимъ Присутствіемъ — 65; затѣмъ, къ 1-му января 1874 года, осталось нерѣшенныхъ дѣлъ: у комиссаровъ — 6, въ Губернскомъ Присутствіи — 5. Въ послѣдней цифрѣ заключается нерѣшенныхъ дѣлъ:

вслѣдствіе апелляціоннаго обжалованія рѣшеній комиссаровъ	3.
„ поданныхъ на рѣшенія Губернскаго Присутствія кассационныхъ жалобъ во Временную Комиссію	2.

г) *По записи усадебъ въ ликвидационныя таблицы и данныя спорными.*

Въ ликвидационныхъ табеляхъ и данныхъ къ 1873 году значилось записанныхъ спорными 7 усадебъ; кромѣ того, о четырехъ усадьбахъ къ 1 января 1873 года не было представлено рѣшеній въ Губернское Присутствіе, а такъ какъ въ теченіи 1873 года комиссарами постановлено 3 рѣшенія и представлено въ Губернское Присутствіе — 5, то къ 1 января 1874 года у комиссаровъ осталось: нерѣшенныхъ дѣлъ 4, дѣлъ рѣшенныхъ, но не представленныхъ въ Губернское Присутствіе, — 6. Движеніе этого рода дѣлъ въ Губернскомъ Присутствіи усматривается изъ слѣдующихъ данныхъ:

По 1 января 1874 г. Присутствію надлежало постановить . . .	7 рѣшеній (*)
постановлено	7 „

д) *По заявленіямъ объ ошибочной записи именъ усадебниковъ.*

Къ 1 января 1873 г. неразмотрѣнныхъ и неразрѣшенныхъ комиссарами заявленій о неправильной записи именъ усадебниковъ было 5; въ 1873 году вновь поступило къ комиссарамъ 91 заявленіе этого рода, всего же находилось въ производствѣ у комиссаровъ 96 заявленій; изъ нихъ, въ теченіи 1873 г., рассмотрѣно 84, причѣмъ отказано по 26, признано уважительными 58, а въ томъ числѣ подходящими подъ дѣйствіе пунктовъ а. и б. ст. 3215 постановленія б. Учредительнаго Комитета — 31. По сямъ послѣднимъ составлено комиссарами 30 протоколовъ, изъ которыхъ представлено на ут-

(*) Въ томъ числѣ по двумъ дѣламъ 1872 года.

верженіе 28. Въ Губернскомъ Присутствіи найдено, въ 1873 г., на разсмотрѣніи 41 протоколъ (*), разсмотрѣно же 30, изъ которыхъ: утверждено 25, опредѣлено отказать по 5, по утвержденнымъ протоколамъ сдѣлано 24 представленія во Временную Коммисію по предмету исправленія табелей и данныхъ. Въ 1873 году получено отъ Временной Коммисіи 24 разрѣшенія по означеннымъ дѣламъ, Губернскимъ же Присутствіемъ постановлено, по разрѣшеннымъ Временною Коммисіею ходатайствамъ, 24 опредѣленія о внесеніи дополнительныхъ надписей въ табели и данныя.

Изъ числа показанныхъ выше 58 заявленій, 27 заключались въ спорахъ о правахъ малолѣтнихъ на усадьбы, изъ коего числа комиссарами постановлено рѣшеній 19, въ Губернское Присутствіе представлено по 18 дѣламъ, изъ которыхъ обжаловано 14. Что касается Губернскаго Присутствія, то ему, въ теченіи 1873 г., предстояло: постановить рѣшеній во второй инстанціи 28 и испросить 35 разрѣшеній Временной Коммисіи на исправленія табелей и данныхъ; въ дѣйствительности же имъ постановлено 26 рѣшеній, а внесено во Временную Коммисію 9 дѣлъ.

Въ слѣдующей таблицѣ помѣщены свѣдѣнія о положеніи, къ 1 января 1874 года, у комиссаровъ и въ Губернскомъ Присутствіи, дѣлъ по заявленіямъ объ ошибочной записи именъ усадебниковъ:

Къ 1-му января 1874 года осталось:									
У комиссаровъ.				Въ Губернскомъ Присутствіи.					
З а я в л е н і я .				Протоколовъ.		Рѣшеній.			
По которымъ.				Неразсмотрѣнныхъ.	По которымъ не испрошены разрѣшенія Временной Коммисіи.	Непостановленныхъ.	Невнесенныхъ во Временную Коммисію.	Сдѣлать постановленій о надписяхъ.	
Не составлено протоколовъ.	Протоколы не представлены въ Губернское Присутствіе.	Не представлено рѣшеній въ Губернское Присутствіе.							
12	1	2	1	11	1	2	26	„	

е) *Вслѣдствіе оставленія земельныхъ участковъ, безъ распоряженія о нихъ владѣльцевъ.*

Дѣлъ этого рода поступило, въ теченіи года, къ комиссарамъ 29; изъ нихъ комиссарами постановлено и представлено въ Губернское Присутствіе 7 рѣшеній, которыя и утверждены установленнымъ порядкомъ.

(*) 13 представлены комиссарами до, а 28 въ теченіи 1873 года.

ж) *Вслѣдствіе обнаруженія ошибокъ и пропусковъ, исправленіе которыхъ зависитъ отъ разрѣшенія высшей власти.*

Въ 1873 году дѣлъ этихъ находилось въ разсмотрѣніи Губернскаго Присутствія 2; изъ нихъ еще не рассмотрѣно 1 дѣло, представлено на разрѣшеніе Временной Коммисіи 1 дѣло.

2. *По разбору споровъ о нарушеніи и превышеніи правъ на сервитуты.*

Изъ числа споровъ о сервитутахъ, предъявленныхъ комиссарамъ по 1 января 1873 года, не было ими разрѣшено къ этому сроку 34; въ теченіи 1873 года вновь возникло 201 дѣло, постановлено рѣшеній 186; затѣмъ, осталось неразрѣшенныхъ дѣлъ 49.

Въ Губернское Присутствіе, въ теченіи 1873 года, поступило спорныхъ, по апелліаціи на рѣшенія комиссаровъ, дѣлъ 27, постановлено рѣшеній — 23, осталось неразрѣшенныхъ — 4 дѣла.

3. *По ходатайствамъ владельцевъ о рубкѣ лѣсовъ, обремененныхъ сервитутами.*

Въ теченіи 1873 года въ Губернское Присутствіе поступило 44 ходатайства о рубкѣ и корчеваніи лѣсовъ; постановлено опредѣленій — по 36, изъ которыхъ по 9 послѣдовали отказы, а по 27 даны разрѣшенія. Такимъ образомъ, къ 1874 году въ производствѣ Губернскаго Присутствія осталось 8 неразрѣшенныхъ дѣлъ.

Данныя о пространствѣ лѣса, которое разрѣшено вырубить и выкорчевать, помѣщены въ слѣдующей таблицѣ:

	Р а з р ѣ ш е н о .					
	Вырубить.		Выкорчевать.		Вырубить.	
	Л ѣ с а .				Дровъ	Строевыхъ деревьевъ.
	Морговъ.	Прентовъ.	Морговъ.	Прентовъ.	Сажень.	Штукъ.
Въ 1873 году .	2317	276	337	150	30	18940

4. *По надѣлу безземельныхъ крестьянъ и составленію данныхъ.*

Къ 1-му января 1873 года оставалось нерозданныхъ земель 472 морга 147 прентовъ; въ 1873 году назначено было къ раздачѣ 129 морговъ 218 прентовъ, изъ сего числа роздано 106 морговъ 109 прентовъ, а затѣмъ, къ 1-му января 1874 года, оставалось нерозданныхъ 495 морговъ 256 прентовъ, которые не могли быть розданы по неведенію росгущаго на нихъ лѣса, или по неокончанію сроковъ аренды. На розданныя, въ 1873 году, земли составлена одна данная, которая не представлена на утвержденіе Временной Коммисіи, по случаю неокончанія измѣренія.

б) Гминное управленіе.

1. Гминные сходы.

Въ числѣ (*) и составѣ гминъ Плоцкой губерніи никакихъ перемѣнъ, въ 1873 году, не произошло.

Гминными сходами составлено общественныхъ приговоровъ 417, въ томъ числѣ: по раскладкѣ податей — 4, по раскладкѣ денежныхъ и натуральныхъ гминныхъ повинностей — 151, по другимъ предметамъ — 192. Обжалованныхъ приговоровъ было всего 21, изъ нихъ отмѣнено 1.

Въ 1872 году сборы на содержаніе гминныхъ управленій доходили до 60.850 руб. 61³/₄ коп., а за 1873 годъ они составили сумму въ 82.560 руб. 18³/₄ коп.; такимъ образомъ, за 1873 годъ, гминными сходами увеличенъ этотъ сборъ на 21.709 р. 57 к., хотя, съ другой стороны, уменьшилась общая сумма отпуска содержанія войтамъ — на 78 р. и на канцелярскіе и прочіе расходы — на 4.650 р. 49³/₄ к. Изъ гминныхъ сборовъ сходами назначено:

содержанія войтамъ . . .	18.980 р. —
лавникамъ . . .	4.772 р. 93 к.
писарямъ . . .	21.240 р. —
на канцелярскіе и прочіе расходы	11.203 р. 27 к.

Размѣръ содержанія войтовъ и писарей разнится по гминамъ и обусловливается правилами, изложенными въ ст. 14 постановленій б. Учредительнаго Комитета. Вообще же размѣръ содержанія гминныхъ писарей не превышаетъ 180 руб., что, при многосложныхъ обязанностяхъ писарей, по заявленію г.г. комиссаровъ и уѣздныхъ начальниковъ, должно быть признано весьма недостаточнымъ. Это несоотвѣтствіе вознагражденія замѣчается самымъ населеніемъ, которое, въ двухъ гминахъ Цѣхановскаго уѣзда, по приговору сходовъ, назначило своимъ писарямъ по 15 руб., изъ прибылей ссудо-сберегательныхъ кассъ, добавочнаго содержанія. Бываютъ случаи, что въ гминѣ, въ теченіе года, мѣняется до десяти писарей. Такое явленіе объясняется тѣмъ, что однихъ гмина не можетъ долѣе держать безъ вреда для дѣла, другіе же сами оставляютъ свои должности, какъ только представляется къ тому возможность. Вообще при настоящей матеріальной обстановкѣ должности гминнаго писаря, она, въ глазахъ людей способныхъ къ труду, получаетъ значеніе временнаго, переходнаго состоянія, пока подыщется другой трудъ, менѣе тяжелый, но лучше вознаграждаемый. Гминные сборы поступаютъ въ гминныя кассы своевременно и средняя цифра сбо-

(*) Въ губерніи числится 110 гминъ.

ра, причитающагося съ одного морга земли, составляетъ 27,6 коп.

Случаевъ растраты и неправильнаго расходования гминныхъ суммъ, въ теченіи 1873 года, не было.

2. Гминные войты.

По случаю происшедшихъ, въ 1873 году, переменъ въ личномъ составѣ гминныхъ войтовъ, число совершенно грамотныхъ изъ нихъ увеличилось противъ 1872 года на 17, но на такую же цифру уменьшилось число войтовъ, умбующихъ только читать. Вообще, въ составѣ этихъ должностныхъ лицъ за 1873 годъ было:

дворянъ	42
мѣщанъ	9
крестьянъ	59
грамотныхъ	66
умбующихъ читать	16
неграмотныхъ	28
служащихъ 1-е трехлѣтіе	60
„ 2-е „	35
„ 3-е „	15.

Изъ числа гминныхъ войтовъ предано, въ 1873 году, судебной отвѣтственности 7, отрѣшено отъ должностей, за противузаконныя дѣйствія и несправное отправленіе служебныхъ обязанностей, 11, подвергнуто административнымъ порядкомъ: аресту — 8, денежнымъ штрафамъ — 18, всего же привлечено къ отвѣтственности 44 лица, или на 12 человекъ менѣе сравнительно съ 1872 годомъ.

Гминными войтами учреждено опека:

	до 1873 г.,	въ 1873 г.,	всего.
надъ несовершеннолѣтними	5.218	762	5.980
„ слабоумными и сумасшедшими	2	5	7
„ сиротами, неимбующими никакого имущества	19	6	25
„ имуществомъ отсутствующихъ	15	5	20
Итого	5.254	778	6032.

Изъ общаго числа 6.032 опека, въ теченіи 1873 года прекращено 210, по 65 состоялась продажа недвижимаго, а по 94 движимаго имущества. Изъ отчетовъ комиссаровъ видно, что дѣйствія гминныхъ войтовъ по опекамъ, хотя и не вполне согласуются иногда съ существующими на этотъ предметъ правилами, но что, главнымъ образомъ, многосложность занятій этихъ должностныхъ лицъ по другимъ служебнымъ обязанностямъ и равнодушное

отношеніе къ дѣлу семейныхъ совѣтовъ и опекуновъ лишаетъ войтовъ возможности содержать оцѣки въ полномъ порядкѣ.

Въ 1873 году гминными войтами наложено на жителей гминь, по силѣ ст. 27 Высочайшаго указа 19 февраля 1864 года, денежныхъ штрафовъ всего на сумму 4.238 р. 20½ к., т. е. болѣе противъ 1872 года на 687 р. 57½ к.

3. *Гминные суды и лавники.*

За послѣдніе два года дѣлопроизводство въ гминныхъ судахъ постепенно возрастаетъ; это усматривается изъ слѣдующихъ данныхъ:

	Гминными судами рѣшено дѣлъ			
	судебно-полицейскихъ.	гражданскихъ.	о наследствахъ и опекахъ.	Всего.
1872 годъ .	6363	4510	341	11214
1873 „ .	7130	4621	186	12005

Изъ этой таблицы видно, что разбору гминныхъ судовъ подлежало, въ 1873 году, на 791 дѣло болѣе противъ 1872 года; не смотря, однако, на увеличеніе занятій, дѣятельность гминныхъ судовъ, по отчетнымъ замѣчаніямъ г.г. комиссаровъ, представляется удовлетворительною; выводъ этотъ комиссары основываютъ на томъ, что нѣкоторые ущербныя въ соблюденіи установленныхъ правилъ для разбора дѣлъ и неудовлетворительность редакцій приговоровъ встрѣчались рѣже чѣмъ прежде.

Свѣдѣнія о кассационномъ производствѣ по рѣшеніямъ гминныхъ судовъ за 1872 и 1873 годы помѣщены въ нижеслѣдующей таблицѣ:

П О Д Ѣ Л А М Ь .	Изъ числа дѣлъ рѣшенныхъ гминными судами.					
	обжаловано и представлено къ кассации.		кассировано.		оставлено въ своей силѣ.	
	въ 1872 году.	въ 1873 году.	въ 1872 году.	въ 1873 году.	въ 1872 году.	въ 1873 году.
Судебно-полицейскимъ	246	212	62	81	184	131
Гражданскимъ . . .	446	314	139	104	307	210
О наследствахъ и опекахъ	73	49	35	19	5	30
Итого . . .	765	575	236	204	496	371

Общее количество штрафовъ, поступившихъ въ гминныя кассы, въ 1873 году, по рѣшеніямъ гмин-

ныхъ судовъ, составляетъ 7.167 р. 24 к., или на 540 р. 85½ к. болѣе сравнительно съ общемою суммою поступлений этого рода въ 1872 году.

По гминнымъ судамъ губерніи состояло, въ 1873 году, 229 лавниковъ, изъ нихъ:

дворянъ	45
мѣщанъ	12
крестьянъ	172
грамотныхъ	64
умѣющихъ читать	39
неграмотныхъ	126.

Въ теченіи 1873 года никто изъ лавниковъ не былъ преданъ судебной отвѣтственности; отрѣшено отъ должности — 3, подвергнуто аресту — 4, оштрафовано денежно — 2, а всего подвергнуто взыска-ніямъ 9 лавниковъ, или на 2 болѣе противъ 1872 года.

4. *Управленія гминныхъ войтовъ и гминные писаря.*

Данныя о текущей перепискѣ въ гминныхъ управленіяхъ, за 1873 годъ, помѣщены въ слѣдую-щей таблицѣ:

Къ 1 января 1873 года оста- вавалось неис- полненныхъ бумагъ.	Въ теченіи 1873 года.		Къ 1 ян- варя 1874 года оста- лось неис- полнен- ныхъ.	Число ис- шедшихъ номеровъ.
	посту- пило.	испол- нено.		
2811	107660	107948	2523	108049

Такимъ образомъ оказывается, что число неис- полненныхъ бумагъ по гминнымъ управленіямъ уменьшилось, къ 1874 году, на 288; всего же, въ среднемъ выводѣ, на одно гминное управленіе при- ходится 22 неисполненныхъ бумаги. Этотъ резуль- татъ можно считать вполне удовлетворительнымъ.

Въ управленіяхъ гминныхъ войтовъ состоитъ 117 писарей, въ томъ числѣ:

изъ дворянъ	73
„ мѣщанъ	30
„ крестьянъ	14.

находящихся на службѣ:

менѣе года	52
отъ 1 до 3 лѣтъ	24
болѣе 3 лѣтъ	41.

Изъ числа гминныхъ писарей: предано, въ 1873 году, судебной отвѣтственности — 6, удалено отъ должностей, за злоупотребленія по службѣ, — 18, под-

вергнуто аресту — 14, оштрафовано денежно — 8, а всего подвергнуто взысканіямъ — 46, или 3-мя лицами менѣе противъ 1872 года.

в) Ссудо-сберегательныя кассы.

Къ 1 января 1873 года въ губерніи состояло 28 ссудо-сберегательныхъ кассъ; изъ нихъ: учрежденныхъ на средства правительства — 24, устроенныхъ на общественныя средства — 4. Въ 1873 году разрѣшено открыть, на общественныя средства, — 7 кассъ; всего, къ 1 января 1874 года, въ губерніи находилось 35 ссудо-сберегательныхъ кассъ. Свѣдѣнія о состояніи этихъ кассъ помѣщены въ нижеслѣдующей таблицѣ:

Наименованіе приходныхъ и расходныхъ статей.	По ссудо-сберегательнымъ кассамъ, учрежденнымъ				Итого по всемъ кассамъ къ 1 января 1874 года состояло.
	На средства правительства.		На общественныя средства.		
	Рубли	Копѣйки	Рубли	Копѣйки	
Поступило на приходъ:					
Основнаго капитала	16115	83	15319	14 ³ / ₄	31434 97 ³ / ₄
Пожертвованій въ пользу кассъ	„	„	„	„	„
Вкладовъ для приращенія процентами:					
а) отъ частныхъ лицъ	3925	81	3809	62	7735 43
б) штрафныхъ и другихъ гминныхъ суммъ	4199	70 ¹ / ₂	768	32 ¹ / ₂	4968 3
в) суммъ, принадлежащихъ малолѣтнимъ	9961	18	2897	76 ³ / ₄	12858 94 ³ / ₄
Вкладовъ безпроцентныхъ	318	19	„	„	318 19
Уплата по ссудамъ	83239	49 ¹ / ₂	9798	92	93038 41 ¹ / ₂
Процентовъ	8967	6	2255	74 ¹ / ₂	11222 80 ¹ / ₂
Пеней	234	28	20	71 ¹ / ₂	254 99 ¹ / ₂
Итого	126961	55	34870	24	161831 79
Выведено въ расходъ:					
Ссудъ	116150	90 ¹ / ₂	31672	92	147823 82 ¹ / ₂
Въ возвратъ процент. вкладовъ	3536	62 ³ / ₄	1171	51	4708 139 ¹ / ₄
Процентовъ на эти вклады	720	81 ¹ / ₄	267	6 ¹ / ₂	987 87 ³ / ₄
Въ возвратъ безпроц. вкладовъ	318	19	„	„	318 19
На канцелярскія и другія надобности	1174	6	73	78 ¹ / ₂	1247 84 ¹ / ₂
Итого	121900	59 ¹ / ₂	33185	28	155085 87 ¹ / ₂

Къ 1-му января 1874 года, по всемъ ссудо-сберегательнымъ кассамъ состояло на лицо 6.745 руб. 91¹/₂ коп., числилось въ долгу 54.785 руб.

41 коп.; такимъ образомъ, оборотный капиталъ составляетъ 61.531 руб. 32½ к., въ томъ числѣ по кассамъ:

учрежденнымъ на средства правительства	37.972 р. 36½ к.
учрежденнымъ на обществен- ныя средства до 1873 года . .	11.900 р. 90½ к.
учрежденнымъ на обществен- ныя средства въ 1873 году . .	11.658 р. 5½ к.

Всѣхъ вкладовъ поступило 247, изъ нихъ: самый большой въ 600 руб., самый меньшій — въ 1 руб. 67 коп.; ссудъ выдано 6.886, изъ которыхъ 6.592 — подъ залогъ имущества, и 294 — за поручительствомъ.

Счетоводство въ кассахъ ведется удовлетвори-тельно, растраты капиталовъ и случаевъ злоупотре-бленія со стороны лицъ, составляющихъ управ-ленія кассъ, не было.

*Неправильно изложено Губернаторомъ,
и вице-Губернаторомъ Пшеницкимъ*

Faint, illegible text, possibly bleed-through from the reverse side of the page.

ПРИЛОЖЕНІЯ.

REVISED

О ФАБРИКАХЪ И ЗАВОДАХЪ

ВЪ ПЛОЦКОЙ ГУБЕРНИИ

за 1873 годъ.

№	Виды фабрикъ и заводовъ		Число рабочихъ	Сила паровыхъ машинъ	Сила водяныхъ машинъ	Продуктъ
	Въ 1873 году	Въ 1872 году				
1	1	1	1000	100	100	Хлопчатобумажная фабрика
2	1	1	500	50	50	Текстильная фабрика
3	1	1	200	20	20	Меховый заводъ
4	1	1	150	15	15	Кожевенный заводъ
5	1	1	100	10	10	Сахарный заводъ
6	1	1	80	8	8	Маслобойный заводъ
7	1	1	60	6	6	Лесопильный заводъ
8	1	1	40	4	4	Хлебопекарный заводъ
9	1	1	30	3	3	Суконный заводъ
10	1	1	20	2	2	Швейная фабрика
11	1	1	15	1.5	1.5	Суконный заводъ
12	1	1	10	1	1	Хлебопекарный заводъ
13	1	1	8	0.8	0.8	Суконный заводъ
14	1	1	5	0.5	0.5	Хлебопекарный заводъ
15	1	1	3	0.3	0.3	Суконный заводъ
16	1	1	2	0.2	0.2	Хлебопекарный заводъ
17	1	1	1	0.1	0.1	Суконный заводъ
18	1	1	1	0.1	0.1	Хлебопекарный заводъ
19	1	1	1	0.1	0.1	Суконный заводъ
20	1	1	1	0.1	0.1	Хлебопекарный заводъ
21	1	1	1	0.1	0.1	Суконный заводъ
22	1	1	1	0.1	0.1	Хлебопекарный заводъ
23	1	1	1	0.1	0.1	Суконный заводъ
24	1	1	1	0.1	0.1	Хлебопекарный заводъ
25	1	1	1	0.1	0.1	Суконный заводъ
26	1	1	1	0.1	0.1	Хлебопекарный заводъ
27	1	1	1	0.1	0.1	Суконный заводъ
28	1	1	1	0.1	0.1	Хлебопекарный заводъ
29	1	1	1	0.1	0.1	Суконный заводъ
30	1	1	1	0.1	0.1	Хлебопекарный заводъ

№ п/п	Имя	Возраст	Содержание	Сумма	Дата	Подпись
1	Иванов	25	...	10000
2	Петров	30	...	15000
3	Сидоров	35	...	20000
4	Климов	40	...	25000
5	Васильев	45	...	30000
6	Попов	50	...	35000
7	Смирнов	55	...	40000
8	Морозов	60	...	45000
9	Михайлов	65	...	50000
10	Кузнецов	70	...	55000
11	Лебедев	75	...	60000
12	Зиничев	80	...	65000
13	Березин	85	...	70000
14	Воробьев	90	...	75000
15	Соловьев	95	...	80000
16	Семин	100	...	85000
17	Мухоморов	105	...	90000
18	Павлов	110	...	95000
19	Плеханов	115	...	100000
20	Козлов	120	...	105000
21	Скворцов	125	...	110000
22	Воронин	130	...	115000
23	Свиридов	135	...	120000
24	Петухов	140	...	125000
25	Кочетков	145	...	130000
26	Богданов	150	...	135000
27	Виноградов	155	...	140000
28	Полухин	160	...	145000
29	Панов	165	...	150000
30	Попов	170	...	155000
31	Сидоров	175	...	160000
32	Климов	180	...	165000
33	Васильев	185	...	170000
34	Попов	190	...	175000
35	Смирнов	195	...	180000
36	Морозов	200	...	185000
37	Михайлов	205	...	190000
38	Кузнецов	210	...	195000
39	Лебедев	215	...	200000
40	Зиничев	220	...	205000
41	Березин	225	...	210000
42	Воробьев	230	...	215000
43	Соловьев	235	...	220000
44	Семин	240	...	225000
45	Мухоморов	245	...	230000
46	Павлов	250	...	235000
47	Плеханов	255	...	240000
48	Козлов	260	...	245000
49	Скворцов	265	...	250000
50	Воронин	270	...	255000
51	Свиридов	275	...	260000
52	Петухов	280	...	265000
53	Кочетков	285	...	270000
54	Богданов	290	...	275000
55	Виноградов	295	...	280000
56	Полухин	300	...	285000
57	Панов	305	...	290000
58	Попов	310	...	295000
59	Сидоров	315	...	300000
60	Климов	320	...	305000
61	Васильев	325	...	310000
62	Попов	330	...	315000
63	Смирнов	335	...	320000
64	Морозов	340	...	325000
65	Михайлов	345	...	330000
66	Кузнецов	350	...	335000
67	Лебедев	355	...	340000
68	Зиничев	360	...	345000
69	Березин	365	...	350000
70	Воробьев	370	...	355000
71	Соловьев	375	...	360000
72	Семин	380	...	365000
73	Мухоморов	385	...	370000
74	Павлов	390	...	375000
75	Плеханов	395	...	380000
76	Козлов	400	...	385000
77	Скворцов	405	...	390000
78	Воронин	410	...	395000
79	Свиридов	415	...	400000
80	Петухов	420	...	405000
81	Кочетков	425	...	410000
82	Богданов	430	...	415000
83	Виноградов	435	...	420000
84	Полухин	440	...	425000
85	Панов	445	...	430000
86	Попов	450	...	435000
87	Сидоров	455	...	440000
88	Климов	460	...	445000
89	Васильев	465	...	450000
90	Попов	470	...	455000
91	Смирнов	475	...	460000
92	Морозов	480	...	465000
93	Михайлов	485	...	470000
94	Кузнецов	490	...	475000
95	Лебедев	495	...	480000
96	Зиничев	500	...	485000
97	Березин	505	...	490000
98	Воробьев	510	...	495000
99	Соловьев	515	...	500000
100	Семин	520	...	505000

ДВИЖЕНИЕ НАСЕЛЕНИЯ

ВЪ ПЛОЦКОЙ ГУБЕРНІИ

за 1873 годъ.

ГОРОДА И УЕЗДЫ.

ГОРОДА И УЕЗДЫ.	Ч И С Л О Д Е Т Е Й Р О Д И В Ш И Х С Я .												Число умерших.	Притоки или убыль.	
	Число браков.	Законнорожденных.						В с е г о .			Число умерших.				
		Мужска-го пола.	Женскаго пола.	Обоего пола.	Мужскаго пола.	Обоего пола.	Обоего пола.	Мужскаго пола.	Женскаго пола.	Обоего пола.	Мужскаго пола.	Женскаго пола.			Обоего пола.
Губернский город Псков	68	255	251	29	50	276	280	556	335	312	647	- 91			
Защатный город Вышгород	16	85	67	6	8	87	73	160	32	25	57	+ 103			
Уезд Псковский	214	1224	1258	65	137	1296	1323	2619	956	901	1857	+ 762			
Город Псковск	56	163	140	3	7	167	143	310	75	64	139	+ 171			
Защатный город Закрычье	40	99	86	3	7	103	89	192	30	36	66	+ 126			
Уезд Пловский	222	693	637	53	70	710	690	1400	381	371	752	+ 648			
Город Липно	30	81	84	6	9	84	90	174	76	75	151	+ 23			
Защатный город Добряны на рѣкѣ Вислѣ	20	65	66	3	5	67	69	136	38	48	86	+ 50			
Уезд Липовскій	530	1479	1465	40	72	1511	1505	3016	1364	1265	2629	+ 387			
Город Рыши	37	101	107	9	17	109	116	225	81	87	168	+ 57			
Уезд Рышскій	360	1050	1071	80	131	1101	1151	2252	739	800	1539	+ 713			
Город Маана	70	51	53	7	12	56	60	116	76	65	141	- 25			
Уезд Млавскій	361	1252	1222	36	59	1275	1258	2533	1216	1146	2362	+ 171			
Город Серпецъ	44	118	94	4	6	120	98	218	142	133	275	- 57			
Уезд Серпецкій	448	1030	1075	56	111	1085	1131	2216	851	874	1725	+ 491			
Город Прасныш	60	108	86	3	9	114	89	203	131	152	283	- 80			
Уезд Праснышскій	275	689	723	47	79	721	770	1491	648	606	1254	+ 237			
Город Цхановъ	82	111	73	3	4	112	76	188	53	40	93	+ 95			
Уезд Цхановскій	343	883	934	44	96	935	978	1913	638	705	1343	+ 570			
Итого въ городахъ	523	1237	1107	76	134	1295	1183	2478	1069	1037	2106	+ 372			
„ уездахъ	2753	8300	8385	421	755	8634	8806	17440	6793	6668	13461	+ 3979			
Всего въ губерніи	3276	9537	9492	497	889	9929	9989	19918	7862	7705	15567	+ 4351			

Губернскій Канцелярскій Секретарь

Date		Description		Amount		Balance	
Month	Day	To	By	Debit	Credit	Debit	Credit
Jan	1						
Jan	2						
Jan	3						
Jan	4						
Jan	5						
Jan	6						
Jan	7						
Jan	8						
Jan	9						
Jan	10						
Jan	11						
Jan	12						
Jan	13						
Jan	14						
Jan	15						
Jan	16						
Jan	17						
Jan	18						
Jan	19						
Jan	20						
Jan	21						
Jan	22						
Jan	23						
Jan	24						
Jan	25						
Jan	26						
Jan	27						
Jan	28						
Jan	29						
Jan	30						
Jan	31						
Feb	1						
Feb	2						
Feb	3						
Feb	4						
Feb	5						
Feb	6						
Feb	7						
Feb	8						
Feb	9						
Feb	10						
Feb	11						
Feb	12						
Feb	13						
Feb	14						
Feb	15						
Feb	16						
Feb	17						
Feb	18						
Feb	19						
Feb	20						
Feb	21						
Feb	22						
Feb	23						
Feb	24						
Feb	25						
Feb	26						
Feb	27						
Feb	28						
Feb	29						
Feb	30						
Feb	31						

О ПОСТУПЛЕНИИ СБОРОВЪ

ВЪ ПЛОЦКОЙ ГУБЕРНИИ

за 1873 годъ.

О ПОДАТЯХ И НЕДОИМКАХ

ВЫШЕЙ ГУБЕРНИИ ЗА 1873 ГОДЪ.

РОДЫ ПОДАТЕЙ.	Садовало вступить.				Вновь причислено.				Вамьсканое.				Осталось къ 1-му января 1874 года.										
	Недоимокъ.		Оклада.		Недоимокъ.		Оклада.		Недоимокъ.		Оклада.		Недоимокъ.		Оклада.		Всего.						
	Рубл.	Коп.	Рубл.	Коп.	Рубл.	Коп.	Рубл.	Коп.	Рубл.	Коп.	Рубл.	Коп.	Рубл.	Коп.	Рубл.	Коп.	Рубл.	Коп.					
I. Подати и окладные платежи:																							
а) Основной дворянскій поземельный налогъ	13071	68	192481	25	393	2	397	36	33	2421	38	8596	19	185122	37	4003	19	5335	9	9338	28		
б) Добавочный дворянскій поземельный налогъ	9222	20 1/2	90246	67	206	13	229	14	1/2	1029	22 1/2	6374	72 1/2	85888	82 1/2	2582	20 1/2	3557	76	6130	96 1/2		
в) Основной крестьянскій поземельный налогъ	2755	68 1/2	99026	62	254	83	208	37	38	454	50 1/4	1432	61	98206	59 1/4	1311	92	568	89	1880	81 1/2		
г) Добавочный крестьянскій поземельный налогъ	1028	58 1/4	48555	47	"	"	100	70	1/4	320	2	856	43 1/4	47884	3	150	43 1/4	453	12	608	55 1/4		
д) Подымная подать съ дворянскихъ имѣній	14754	75	64462	20	30	"	"	3	3	738	37 1/2	4868	22	61310	5	8608	50	2413	17 1/2	11021	67 1/2		
е) Прибавочные 50% къ дворскому подымному сбору	2193	88 1/4	100442	"	38	25	367	1	367 1/2	896	53 1/2	1193	12	99134	10 1/2	1030	64 1/2	778	36	1809	1/2		
ж) Подымная подать по городамъ	7160	91	23284	25	"	"	"	13 1/2	13 1/2	73	23 1/4	1162	92 1/2	22796	94 1/4	5262	85	414	7 1/2	5676	92 1/2		
з) Лановая подать	"	"	"	"	"	"	"	"	"	"	"	"	"	"	"	"	"	"	"	"	"	"	
и) Контингентъ ивергунцовъ по городамъ	212	37	995	5	"	"	"	"	"	"	"	"	"	176	62 1/2	956	51 1/2	35	74 1/2	38	53 1/2	74	28
к) Экзекуционные штрафы	1604	52 1/2	"	"	12	90	1221	18	"	"	"	"	"	355	65 1/2	12213	18 1/2	1261	77	"	"	1261	77
<i>Итого</i>	52004	58 1/4	619493	51	935	13	13511	68	35 1/4	5933	87 1/2	25016	50 1/4	613512	61 1/2	24247	26 1/4	13559	1/2	37806	26 1/4		
II. Доходы съ казенныхъ имуществъ:																							
1. Аренды:																							
а) временная арендная плата	22787	18	8898	99	409	55	294	81	33	2688	83	5797	1	2137	69 1/2	14973	39	4367	27 1/2	19340	66 1/2		
б) сельская безсрочная аренда	7752	29 1/4	12061	63	1148	61 1/2	108	109	7 1/2	1459	18 1/2	5081	38 1/2	6239	15	2853	45 1/4	4471	43	7324	88 1/4		
в) городскія безсрочная и другія аренды	10561	75 1/2	4236	77	318	17	35	69	49	1278	91 1/2	1055	75	1378	91	2397	68 1/2	1614	57 1/2	4012	26		
г) отъ продажи казенныхъ земель и лѣсовъ	159	"	"	"	39	72	35291	96	"	"	"	180	66	35291	95 1/2	18	6	"	"	18	6		
2. Сборы съ имуществъ, поступившихъ въ казну на основаніи ВЫСОЧАЙШИХЪ указовъ 27 октября 1864 г. и 14 декабря 1865 г., и доходы съ волостскованныхъ имѣній	23073	49	15983	71	9869	60	112974	81	33	19095	47 1/2	8465	56 1/2	98640	40	10957	99 1/2	11222	65	23180	64 1/2		
3. Проценты съ поступившихъ въ казну посягъ духовенства капиталовъ	13093	75 1/2	3778	4	795	52	544	108	8 1/2	132	72	2943	4 3/4	7599	35	7321	14 1/4	1387	93	8709	7 1/4		
4. Возвратъ маюратными владѣльцами издержекъ казны на передачу имъ имѣній и размещеніи оныхъ	"	"	"	"	414	96	2974	84	"	"	"	"	"	2974	84	414	96	"	"	414	96		
<i>Итого</i>	77427	47 3/4	44959	14	12996	13 1/2	156952	108	61	24655	12 1/2	23523	41 3/4	154192	30	38936	68 1/2	23063	86	62000	54 1/2		

О ПОДАТЯХ И НЕДОИМКАХ ВОЕННОЙ ГУБЕРНИИ ЗА 1873 ГОДЪ.

РОДЫ ПОДАТЕЙ.	Слѣдовао вступить.				Вновь причислено.				Взыскано.				Осталосъ къ 1-му января 1874 года.							
	Недоимокъ.		Оклада.		Недоимокъ.		Оклада.		Недоимокъ.		Оклада.		Недоимокъ.		Оклада.		Всего.			
	Рубли.	Коп.	Рубли.	Коп.	Рубли.	Коп.	Рубли.	Коп.	Рубли.	Коп.	Рубли.	Коп.	Рубли.	Коп.	Рубли.	Коп.	Рубли.	Коп.		
III. Другихъ разныхъ взъсканий:																				
Военнаго Министерства:																				
а) По вѣдомству Главнаго Интендантскаго Управленія	157	44 ³ / ₄	"	"	"	"	2931	36	"	"	2931	36	52	58 ³ / ₄	"	"	52	58 ³ / ₄		
б) Главнаго Артиллерійскаго Управленія	"	"	"	"	"	"	8880	78 ¹ / ₂	"	"	8880	78 ¹ / ₂	"	"	"	"	"	"		
в) Военно-Медицинскаго	"	"	"	"	"	"	405	61 ¹ / ₂	"	"	405	61 ¹ / ₂	"	"	"	"	"	"		
Министерства Финансовъ:																				
а) По Департаменту Государственнаго Казначейства	78626	56 ¹ / ₂	4745	86	7837	64 ¹ / ₄	220698	1139 ¹ / ₄	769	87	11260	65 ³ / ₄	223168	52 ³ / ₄	63543	25 ¹ / ₂	1506	57 ¹ / ₂	65049	82 ³ / ₄
б) По Горному Департаменту	"	"	"	"	"	"	8	"	"	"	"	"	89	25	"	"	"	"	"	"
в) По Департаменту неокладныхъ сборовъ	16087	98 ³ / ₄	14119	62 ¹ / ₂	13469	36 ¹ / ₄	638250	290 ¹ / ₂	14	30	6693	8	651014	5	18233	62	1341	56 ¹ / ₂	19575	18 ¹ / ₂
г) По Департаменту Торговли и Мануфактуръ	7299	33	"	"	3818	45	55568	3050	"	"	3039	9 ¹ / ₂	55568	50	7363	18 ¹ / ₂	"	"	7363	18 ¹ / ₂
Временнаго отдѣла Государственныхъ Имуществъ	"	"	"	"	"	"	"	"	"	"	"	"	"	"	"	"	"	"	"	"
Министерства Внутреннихъ Дѣлъ	4508	98 ¹ / ₂	11812	84	1487	45 ¹ / ₂	19228	6061	2011	"	1650	5 ¹ / ₂	28987	78 ¹ / ₂	3427	77 ¹ / ₂	38	74	3466	51 ¹ / ₂
Министерства Народнаго Просвѣщенія	792	59 ¹ / ₂	7072	50	"	25	1298	6210	"	"	30	30	8371	12	62	44 ¹ / ₂	"	"	62	44 ¹ / ₂
Министерства Юстиціи	96	50	"	"	391	"	200	444	2	"	371	56	58	75	36	50	139	25	175	75
По вѣдомству Государственнаго Контроля	"	"	477	"	"	"	"	"	"	"	"	"	277	"	"	"	200	"	200	"
Министерства Путей Сообщенія	85	24	3500	"	"	"	"	"	"	"	31	87 ¹ / ₂	1671	33 ¹ / ₄	53	36 ¹ / ₂	1628	96 ¹ / ₄	1682	32 ³ / ₄
<i>Итого</i>	107654	65	41527	82 ¹ / ₂	27004	16	947648	2445 ¹ / ₄	2797	17	23076	62 ¹ / ₄	981423	78	92772	73	4855	9 ¹ / ₄	97627	82 ¹ / ₄

Иванъ Ивановичъ Канцлеръ

Date		Description		Amount	
Year	Month	Particulars	Debit	Credit	Balance
1887	Jan	To Balance			100.00
1887	Feb	By Cash	50.00		150.00
1887	Mar	To Cash	25.00		175.00
1887	Apr	By Cash	75.00		250.00
1887	May	To Cash	100.00		350.00
1887	Jun	By Cash	150.00		500.00
1887	Jul	To Cash	200.00		700.00
1887	Aug	By Cash	300.00		1000.00
1887	Sep	To Cash	400.00		1400.00
1887	Oct	By Cash	500.00		900.00
1887	Nov	To Cash	600.00		1500.00
1887	Dec	By Cash	700.00		800.00
1888	Jan	To Cash	800.00		1600.00
1888	Feb	By Cash	900.00		700.00
1888	Mar	To Cash	1000.00		1700.00
1888	Apr	By Cash	1100.00		600.00
1888	May	To Cash	1200.00		1800.00
1888	Jun	By Cash	1300.00		500.00
1888	Jul	To Cash	1400.00		1900.00
1888	Aug	By Cash	1500.00		400.00
1888	Sep	To Cash	1600.00		2000.00
1888	Oct	By Cash	1700.00		300.00
1888	Nov	To Cash	1800.00		2100.00
1888	Dec	By Cash	1900.00		200.00
1889	Jan	To Cash	2000.00		1200.00
1889	Feb	By Cash	2100.00		100.00
1889	Mar	To Cash	2200.00		1100.00
1889	Apr	By Cash	2300.00		100.00
1889	May	To Cash	2400.00		1100.00
1889	Jun	By Cash	2500.00		100.00
1889	Jul	To Cash	2600.00		1100.00
1889	Aug	By Cash	2700.00		100.00
1889	Sep	To Cash	2800.00		1100.00
1889	Oct	By Cash	2900.00		100.00
1889	Nov	To Cash	3000.00		1100.00
1889	Dec	By Cash	3100.00		100.00
1890	Jan	To Cash	3200.00		1100.00
1890	Feb	By Cash	3300.00		100.00
1890	Mar	To Cash	3400.00		1100.00
1890	Apr	By Cash	3500.00		100.00
1890	May	To Cash	3600.00		1100.00
1890	Jun	By Cash	3700.00		100.00
1890	Jul	To Cash	3800.00		1100.00
1890	Aug	By Cash	3900.00		100.00
1890	Sep	To Cash	4000.00		1100.00
1890	Oct	By Cash	4100.00		100.00
1890	Nov	To Cash	4200.00		1100.00
1890	Dec	By Cash	4300.00		100.00
1891	Jan	To Cash	4400.00		1100.00
1891	Feb	By Cash	4500.00		100.00
1891	Mar	To Cash	4600.00		1100.00
1891	Apr	By Cash	4700.00		100.00
1891	May	To Cash	4800.00		1100.00
1891	Jun	By Cash	4900.00		100.00
1891	Jul	To Cash	5000.00		1100.00
1891	Aug	By Cash	5100.00		100.00
1891	Sep	To Cash	5200.00		1100.00
1891	Oct	By Cash	5300.00		100.00
1891	Nov	To Cash	5400.00		1100.00
1891	Dec	By Cash	5500.00		100.00
1892	Jan	To Cash	5600.00		1100.00
1892	Feb	By Cash	5700.00		100.00
1892	Mar	To Cash	5800.00		1100.00
1892	Apr	By Cash	5900.00		100.00
1892	May	To Cash	6000.00		1100.00
1892	Jun	By Cash	6100.00		100.00
1892	Jul	To Cash	6200.00		1100.00
1892	Aug	By Cash	6300.00		100.00
1892	Sep	To Cash	6400.00		1100.00
1892	Oct	By Cash	6500.00		100.00
1892	Nov	To Cash	6600.00		1100.00
1892	Dec	By Cash	6700.00		100.00
1893	Jan	To Cash	6800.00		1100.00
1893	Feb	By Cash	6900.00		100.00
1893	Mar	To Cash	7000.00		1100.00
1893	Apr	By Cash	7100.00		100.00
1893	May	To Cash	7200.00		1100.00
1893	Jun	By Cash	7300.00		100.00
1893	Jul	To Cash	7400.00		1100.00
1893	Aug	By Cash	7500.00		100.00
1893	Sep	To Cash	7600.00		1100.00
1893	Oct	By Cash	7700.00		100.00
1893	Nov	To Cash	7800.00		1100.00
1893	Dec	By Cash	7900.00		100.00
1894	Jan	To Cash	8000.00		1100.00
1894	Feb	By Cash	8100.00		100.00
1894	Mar	To Cash	8200.00		1100.00
1894	Apr	By Cash	8300.00		100.00
1894	May	To Cash	8400.00		1100.00
1894	Jun	By Cash	8500.00		100.00
1894	Jul	To Cash	8600.00		1100.00
1894	Aug	By Cash	8700.00		100.00
1894	Sep	To Cash	8800.00		1100.00
1894	Oct	By Cash	8900.00		100.00
1894	Nov	To Cash	9000.00		1100.00
1894	Dec	By Cash	9100.00		100.00
1895	Jan	To Cash	9200.00		1100.00
1895	Feb	By Cash	9300.00		100.00
1895	Mar	To Cash	9400.00		1100.00
1895	Apr	By Cash	9500.00		100.00
1895	May	To Cash	9600.00		1100.00
1895	Jun	By Cash	9700.00		100.00
1895	Jul	To Cash	9800.00		1100.00
1895	Aug	By Cash	9900.00		100.00
1895	Sep	To Cash	10000.00		1100.00
1895	Oct	By Cash	10100.00		100.00
1895	Nov	To Cash	10200.00		1100.00
1895	Dec	By Cash	10300.00		100.00

О РАСПРЕДѢЛЕНІИ НЕДВИЖИМОСТЕЙ ПО УѢЗДАМЪ И ГОРОДАМЪ

ВЪ ПЛОЦКОЙ ГУБЕРНІИ

за 1873 годъ.

ГОРОДА И УѢЗДЫ.

Н Е Д О И М О К Ъ.

ГОРОДА И УѢЗДЫ.	Податей и окладныхъ платежей.		Доходовъ съ казенныхъ имуществъ.		По разнымъ взысканіямъ.		Всего.	
	Рубли.	Коп.	Рубли.	Коп.	Рубли.	Коп.	Рубли.	Коп.
	Губернскій городъ Плоцкъ	379	79	1365	25	20964	26	22709
Заштатный городъ Вышегородъ . .	47	99	309	„	„	„	356	99
Уѣздъ Плоцкій	1550	83	9594	65 1/2	2760	65	13906	13 1/2
Городъ Плонскъ	21	99 1/2	360	5	784	88	1166	92
Заштатный городъ Закрочимъ . . .	5	60	117	83	535	49	658	92 1/2
Уѣздъ Плонскій	6435	51 1/2	16900	54 1/2	17842	30	41178	36
Городъ Липно	1335	35	237	93	1157	44 1/4	2730	72 3/4
Заштатный городъ Добржинь на р. Вислѣ	6	„	28	34	66	16	100	50
Уѣздъ Липновскій	2112	81 1/2	5810	91 1/2	11863	24 1/2	19786	97 1/2
Городъ Рыпинъ	1239	14 1/2	90	56	5679	33	7009	3 1/2
Уѣздъ Рыпинскій	5451	1/2	5926	26 1/2	7966	39 1/2	19344	16 1/2
Городъ Млава	368	46	1747	27	1974	73	4090	46
Уѣздъ Млавскій	4530	1	3829	4 1/2	3436	8 3/4	11795	14 1/2
Городъ Серпецъ	484	69	„	„	714	95	1199	64
Уѣздъ Серпецкій	3603	19	8212	44	7691	47	19507	10
Городъ Праснышъ	26	88 1/2	„	„	2147	14 1/2	2174	3
Уѣздъ Праснышскій	2620	36	1339	86	2999	18 3/4	6959	40 3/4
Городъ Цѣхановъ	571	16	30	51	1990	37 1/2	2592	4 1/2
Уѣздъ Цѣхановскій	7015	47 1/4	6099	58	7053	72 1/2	20168	77 3/4
Итого въ городахъ	4487	7	4286	74	36014	76 1/4	44788	57 1/2
„ уѣздахъ	33319	19 3/4	57713	80 1/2	61613	6	152646	6 1/2
Всего въ губерніи	37806	26 3/4	62000	54 1/2	97627	82 1/4	197434	63 1/2

Иванъ Ивановичъ Кавуцкии Смирн

Видомость № 5.

НАЗВАНИЕ ГОРОДОВЪ	1873 годъ		1874 годъ		1875 годъ	
	Рубль	Коп.	Рубль	Коп.	Рубль	Коп.
Губернскій городъ Плянка	50000	00	50000	00	50000	00
Устьинскій городъ Плянка	50000	00	50000	00	50000	00
Имино	5000	00	5000	00	5000	00
Ратинскъ	10000	00	10000	00	10000	00
Мясно	5000	00	5000	00	5000	00
Сербскъ	5000	00	5000	00	5000	00
Преловскъ	10000	00	10000	00	10000	00
Казанскъ	5000	00	5000	00	5000	00
Вознесенскій городъ Плянка	5000	00	5000	00	5000	00
Итого	300000	00	300000	00	300000	00

О ДОХОДАХЪ И РАСХОДАХЪ ГОРОДОВЪ

ВЪ ПЛОЦКОЙ ГУБЕРНИИ

за 1873 годъ.

Handwritten signature or text at the bottom of the page.

НАЗВАНІЕ ГОРОДОВЪ.	Осталось отъ прежнихъ лѣтъ въ Польскомъ Банкѣ.		Приходъ за 1873 годъ.		Расходъ за 1873 годъ.		Остатокъ и передержка противъ годового дохода.		Хранящіяся въ Польскомъ Банкѣ капиталы составляють.	
	Рубли	Коп.	Рубли	Коп.	Рубли	Коп.	Рубли	Коп.	Рубли	Коп.
Губернскій городъ Плоцкъ	56093	58	39783	32	28829	81 1/2	10953	50 1/2	61048	37 1/2
Уѣздные города: Плонскъ	50783	60	8038	93 1/2	7951	99	86	94 1/2	48775	56
Липно	7935	12 1/2	5001	42	3881	47	1119	95	5940	88 1/2
Рыпинъ	16768	97	2818	54 1/2	2363	36	455	18 1/2	19709	81 1/4
Млава	48590	24	9491	57 1/2	9099	80 1/4	391	77 1/4	43466	44
Серпецъ	9778	2 1/2	7510	51 1/2	5571	70	1938	81 1/2	11277	58 1/2
Праснышъ	11496	65	8693	7 1/2	7902	88 1/2	790	19	16566	62
Цѣхановъ	19205	32 1/2	5963	5	5079	27	883	78	23802	10 1/2
Запчатные гор: Вышегородъ	9197	50	5651	48 1/2	3879	91	1771	57 1/2	10752	88
Закрочимъ	10285	63 1/2	6806	70 1/2	4804	19	2002	51 1/2	12306	83 1/2
Добржинь										
на р. Вислѣ	25110	5	6804	16 1/2	6291	2 1/2	513	14	29428	53
<i>Итого . .</i>	265244	70	106562	79	85655	41 3/4	20907	37 1/4	282075	62 3/4

Врачъ Императорскаго Медицинскаго Департамента
 Александръ Константиновичъ Смирновъ

РОДЪ ПРЕСТУПЛЕНИЯ.	Число преступле- ний.	ВЪ ТОМЪ										Число преступ- лений.	Возрастного сословия.	Остальных.	ВОЗРАСТЪ ПРЕСТУПНИКОВЪ.																	
		Число осуж- денныхъ.		Дворянъ помест.		Дворянъ лучшихъ.		Купцовъ.		Мещанъ.					Ниже 17	17—20		21—25		26—30		31—40		41—50		51—60		Свыше 60				
		М.	Ж.	М.	Ж.	М.	Ж.	М.	Ж.	М.	Ж.					М.	Ж.	М.	Ж.	М.	Ж.	М.	Ж.	М.	Ж.	М.	Ж.					
		М.	Ж.	М.	Ж.	М.	Ж.	М.	Ж.	М.	Ж.					М.	Ж.	М.	Ж.	М.	Ж.	М.	Ж.	М.	Ж.	М.	Ж.		М.	Ж.		
Противъ собственности Государства.																																
1. Противъ уставовъ о казенныхъ лѣсахъ	31	31	31	31	31	31	31	31	31	31	31	31	31	31	31	31	31	31	31	31	31	31	31	31	31	31	31	31				
2. Противъ уставовъ штепныхъ	112	147	41	31	31	31	7	22	73	14	28	31	31	31	31	31	31	6	1	21	3	38	9	30	19	25	8	23	1	4		
3. Противъ уставовъ таможенныхъ	49	83	10	31	31	31	4	31	28	1	9	31	31	5	31	31	31	12	1	17	2	4	1	20	2	22	3	6	1	2		
4. Подѣлка монеты и ассигнацій	1	1	31	31	31	31	31	31	1	31	31	31	31	31	31	31	31	31	31	31	31	31	31	31	31	31	31	31	31	31		
5. Другія преступленія противъ собствен- ности Государства	17	25	4	31	31	31	31	31	10	3	31	31	31	31	31	31	31	31	31	31	31	31	31	31	31	31	31	31	31	31		
Противъ личности.																																
1. Смертоубійство	31	31	31	31	31	31	31	31	31	31	31	31	31	31	31	31	31	31	31	31	31	31	31	31	31	31	31	31	31	31		
2. Самоубійство	3	3	31	31	31	31	31	31	3	31	31	31	31	31	31	31	31	31	31	31	31	31	31	31	31	31	31	31	31	31		
3. Нанесеніе ранъ и оставленіе въ опасно- сти	126	179	43	31	31	31	31	31	67	22	31	31	31	31	4	31	20	1	31	6	29	12	37	12	45	10	12	2	1	31		
4. Противъ чести вообще	70	119	49	31	31	31	31	31	61	32	31	31	31	31	5	31	17	4	31	7	26	12	16	15	12	5	10	6	2	31		
5. Противъ чыоумаріа женщинъ	31	31	31	31	31	31	31	31	31	31	31	31	31	31	31	31	31	31	31	31	31	31	31	31	31	31	31	31	31	31	31	
6. Противъ семейнаго и родственнаго сов- зона	31	31	31	31	31	31	31	31	31	31	31	31	31	31	31	31	31	31	31	31	31	31	31	31	31	31	31	31	31	31	31	
Противъ частной собственности.																																
1. Завладѣніе недвижимымъ имуществомъ	14	23	7	31	31	31	31	31	13	3	31	31	31	31	31	31	31	31	31	31	31	31	31	31	31	31	31	31	31	31	31	
2. Воровство-кража и воровство-мошенни- чество	282	546	148	31	31	31	31	31	261	96	31	31	31	31	6	31	12	2	41	11	69	23	90	43	127	22	132	31	63	13	12	3
3. Разбой и грабежь	31	31	31	31	31	31	31	31	31	31	31	31	31	31	31	31	31	31	31	31	31	31	31	31	31	31	31	31	31	31	31	31
4. Пожогъ	3	4	3	31	31	31	31	31	3	1	31	31	31	31	31	31	31	31	31	31	31	31	31	31	31	31	31	31	31	31	31	31
5. Истребленіе имущества взрывомъ, пото- пленіемъ и т. п.	31	31	31	31	31	31	31	31	31	31	31	31	31	31	31	31	31	31	31	31	31	31	31	31	31	31	31	31	31	31	31	31
6. Другія преступленія противъ частной соб- ственности	32	47	13	31	31	31	31	31	28	6	31	31	31	31	31	31	31	31	31	31	31	31	31	31	31	31	31	31	31	31	31	31
1. Преступленія, явившіяся вслѣдствіе не- человѣческихъ случаевъ	26	31	31	31	31	31	31	31	31	31	31	31	31	31	31	31	31	31	31	31	31	31	31	31	31	31	31	31	31	31	31	31
Итого	1205	1773	426	31	31	31	31	31	11	798	160	31	31	31	31	31	31	31	31	31	31	31	31	31	31	31	31	31	31	31	31	

Владимиръ Камаринъ С. 100

О ЧИСЛѢ УЧЕБНЫХЪ ЗАВЕДЕНІЙ И УЧАЩИХСЯ

ВЪ ПЛОЦКОЙ ГУБЕРНІИ

за 1873 годъ.

НАЗВАНИЕ УЧЕБНЫХ ЗАВЕДЕНИЙ.

НАЗВАНИЕ УЧЕБНЫХ ЗАВЕДЕНИЙ.	Въ губерискомъ городѣ.		Уездыныхъ и заштатныхъ городахъ.		Въ уездахъ.		Всего въ губерніи.					
	Число учебныхъ заведеній.	Число учащихся.		Число учащихся.		Число учебныхъ заведеній.	Число учащихся.		Число учебныхъ заведеній.	Число учащихся.		
		Муж. пола.	Жен. пола.	Муж. пола.	Жен. пола.		Муж. пола.	Жен. пола.		Муж. пола.	Жен. пола.	Обоего пола.
Гимназіи	1	410	"	"	"	"	"	1	410	"	579	
{ для женскаго пола		1	"	169	"	"	"	"	1	"		169
Училища, пансіоны, школы частныхъ лицъ, городовъ и при молчвенныхъ зданіяхъ иностранныхъ исповѣданій.	2	152	"	"	"	"	"	2	152	"	1820	
{ для женскаго пола	3	"	77	"	22	"	"	5	"	99		
{ съ классами для обоего пола	"	"	"	"	"	63	891	678	63	891	678	
Народныя школы	1	82	"	666	"	2	155	"	9	903	"	11422
{ для женскаго пола		1	"	116	"	576	2	"	113	10	"	
{ для обоего пола	4	131	266	478	202	161	5802	3075	181	6411	3303	
Спеціалныя учебныя заведенія:												
Высшій учительскій семинарій для приготоленія учителей начальныхъ училищъ	"	"	"	"	"	1	93	"	1	93	"	93
Образовое училище при учительской семинаріи	"	"	"	"	"	1	40	"	1	40	"	40
Воскресно-коммерческое училище	1	9	"	"	"	"	"	"	1	9	"	9
Воскресно-ремесленная училища	1	113	"	335	"	1	42	"	10	490	"	490
Всего въ губерніи	15	897	3889	1479	800	231	7023	3866	285	9399	5054	14453

Михаилъ Канунеръ

№ п/п	Имя	Фамилия	Дата рождения	Дата смерти	Место рождения	Место смерти
073	"	001	"	"	"	"
074	"	002	"	"	"	"
075	"	003	"	"	"	"
076	"	004	"	"	"	"
077	"	005	"	"	"	"
078	"	006	"	"	"	"
079	"	007	"	"	"	"
080	"	008	"	"	"	"
081	"	009	"	"	"	"
082	"	010	"	"	"	"
083	"	011	"	"	"	"
084	"	012	"	"	"	"
085	"	013	"	"	"	"
086	"	014	"	"	"	"
087	"	015	"	"	"	"
088	"	016	"	"	"	"
089	"	017	"	"	"	"
090	"	018	"	"	"	"
091	"	019	"	"	"	"
092	"	020	"	"	"	"
093	"	021	"	"	"	"
094	"	022	"	"	"	"
095	"	023	"	"	"	"
096	"	024	"	"	"	"
097	"	025	"	"	"	"
098	"	026	"	"	"	"
099	"	027	"	"	"	"
100	"	028	"	"	"	"
101	"	029	"	"	"	"
102	"	030	"	"	"	"
103	"	031	"	"	"	"
104	"	032	"	"	"	"
105	"	033	"	"	"	"
106	"	034	"	"	"	"
107	"	035	"	"	"	"
108	"	036	"	"	"	"
109	"	037	"	"	"	"
110	"	038	"	"	"	"
111	"	039	"	"	"	"
112	"	040	"	"	"	"
113	"	041	"	"	"	"
114	"	042	"	"	"	"
115	"	043	"	"	"	"
116	"	044	"	"	"	"
117	"	045	"	"	"	"
118	"	046	"	"	"	"
119	"	047	"	"	"	"
120	"	048	"	"	"	"
121	"	049	"	"	"	"
122	"	050	"	"	"	"
123	"	051	"	"	"	"
124	"	052	"	"	"	"
125	"	053	"	"	"	"
126	"	054	"	"	"	"
127	"	055	"	"	"	"
128	"	056	"	"	"	"
129	"	057	"	"	"	"
130	"	058	"	"	"	"
131	"	059	"	"	"	"
132	"	060	"	"	"	"
133	"	061	"	"	"	"
134	"	062	"	"	"	"
135	"	063	"	"	"	"
136	"	064	"	"	"	"
137	"	065	"	"	"	"
138	"	066	"	"	"	"
139	"	067	"	"	"	"
140	"	068	"	"	"	"
141	"	069	"	"	"	"
142	"	070	"	"	"	"
143	"	071	"	"	"	"
144	"	072	"	"	"	"
145	"	073	"	"	"	"
146	"	074	"	"	"	"
147	"	075	"	"	"	"
148	"	076	"	"	"	"
149	"	077	"	"	"	"
150	"	078	"	"	"	"
151	"	079	"	"	"	"
152	"	080	"	"	"	"
153	"	081	"	"	"	"
154	"	082	"	"	"	"
155	"	083	"	"	"	"
156	"	084	"	"	"	"
157	"	085	"	"	"	"
158	"	086	"	"	"	"
159	"	087	"	"	"	"
160	"	088	"	"	"	"
161	"	089	"	"	"	"
162	"	090	"	"	"	"
163	"	091	"	"	"	"
164	"	092	"	"	"	"
165	"	093	"	"	"	"
166	"	094	"	"	"	"
167	"	095	"	"	"	"
168	"	096	"	"	"	"
169	"	097	"	"	"	"
170	"	098	"	"	"	"
171	"	099	"	"	"	"
172	"	100	"	"	"	"

Госуд. публичная
 историческая
 библиотека РСФСР
 № _____ 198 г.

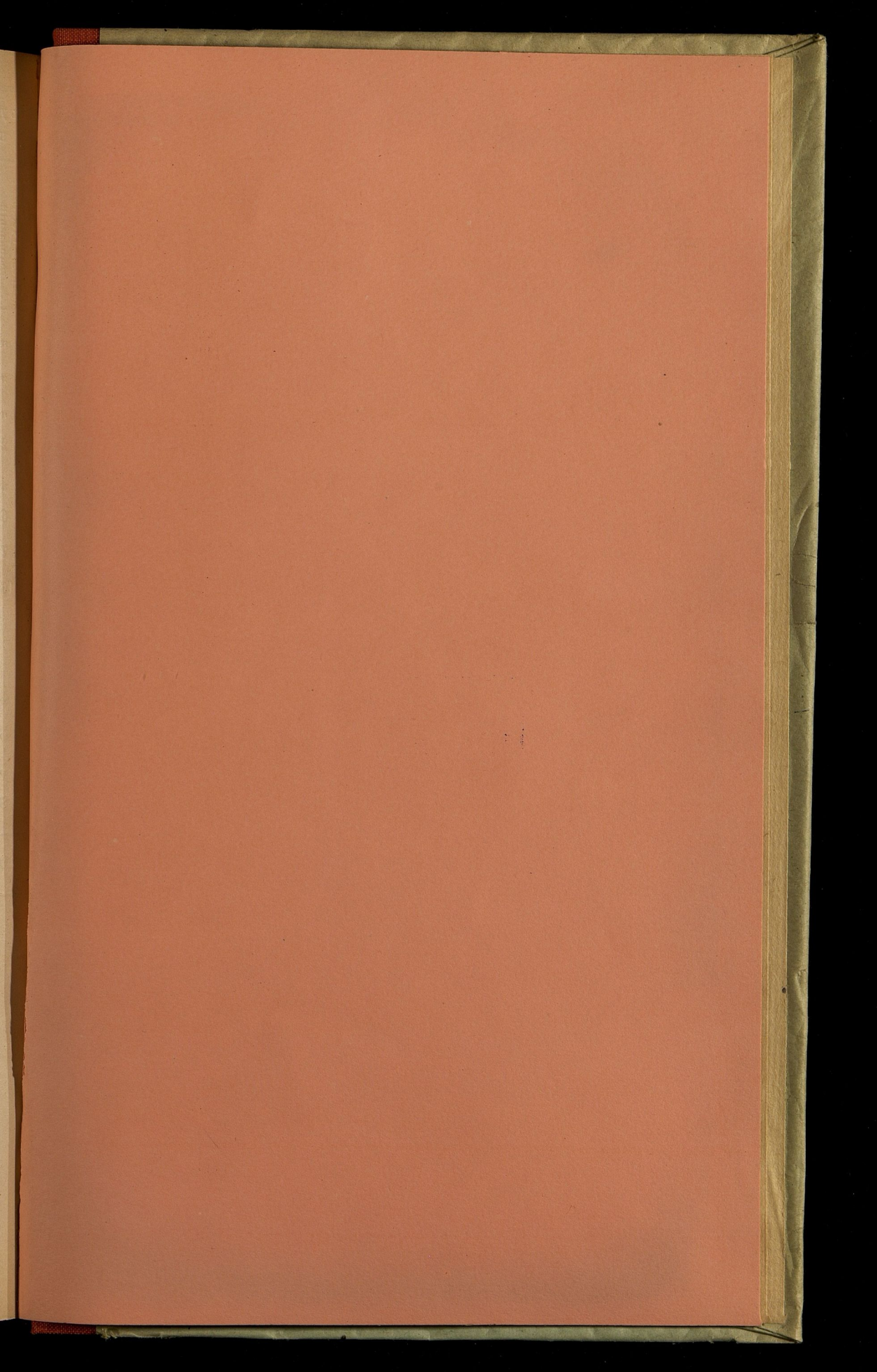

Dus Sp

Am

