

51-9

510

ОБЗОРЪ ПЛОЦКОЙ ГУБЕРНІИ

за 1875 годъ.

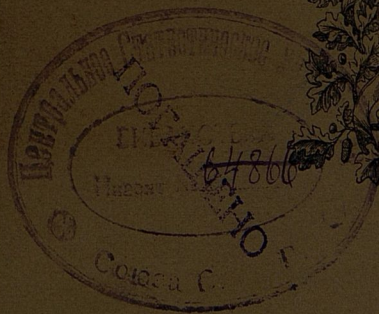

№ 43653
Шифр: №

ПЛОЦКЪ.

Въ Типографіи Губернскаго Правленія.

1876.

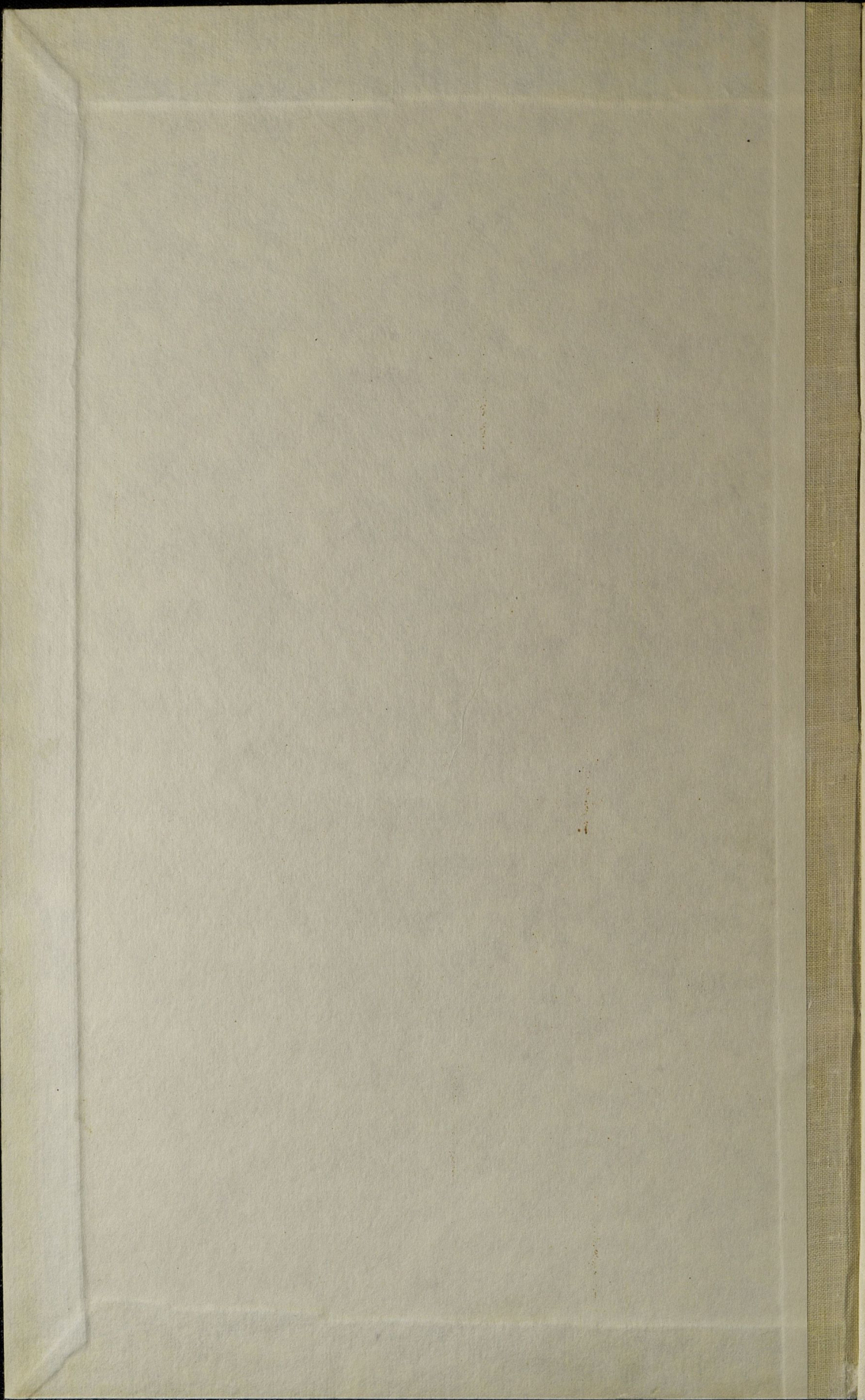

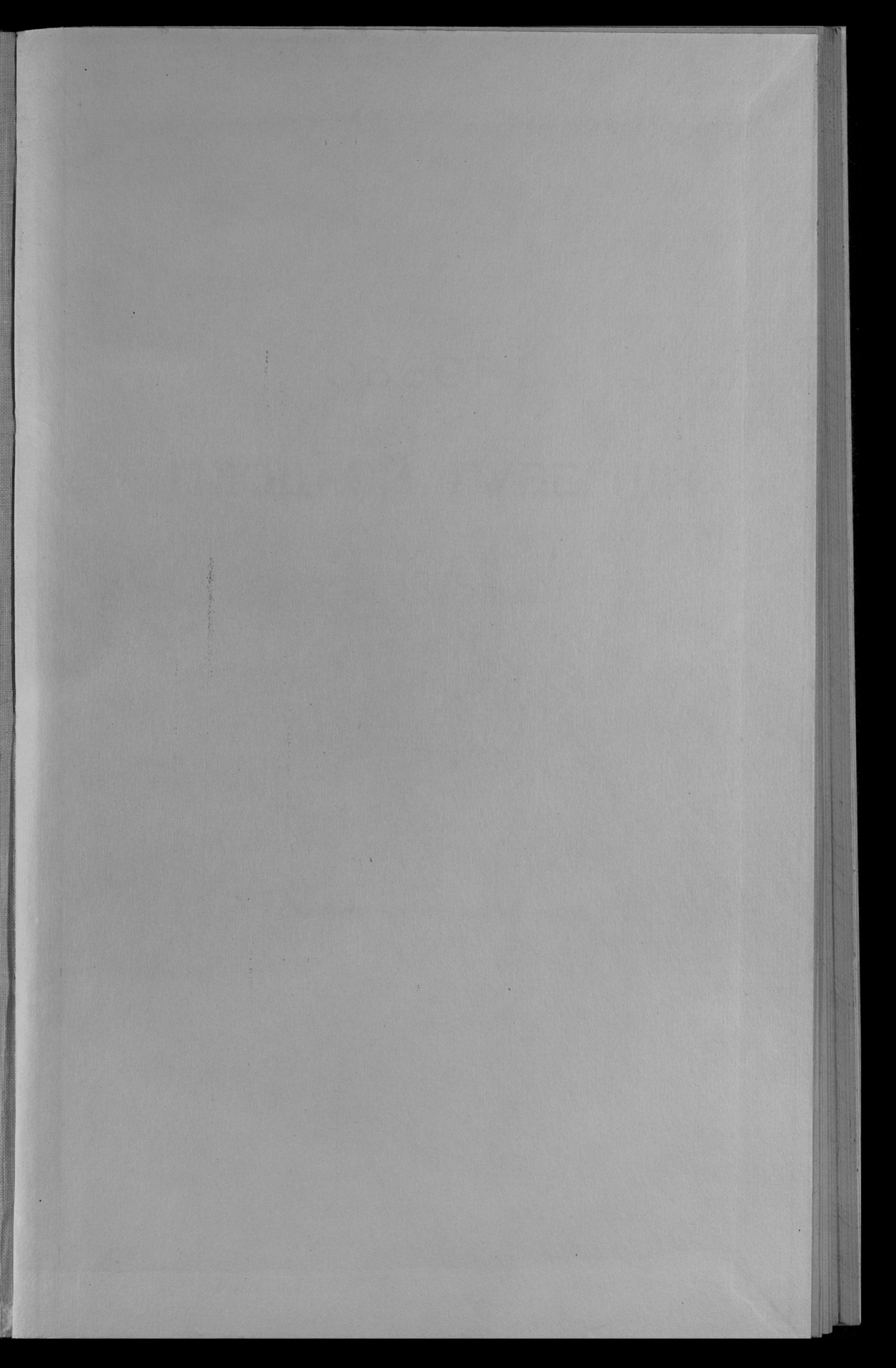

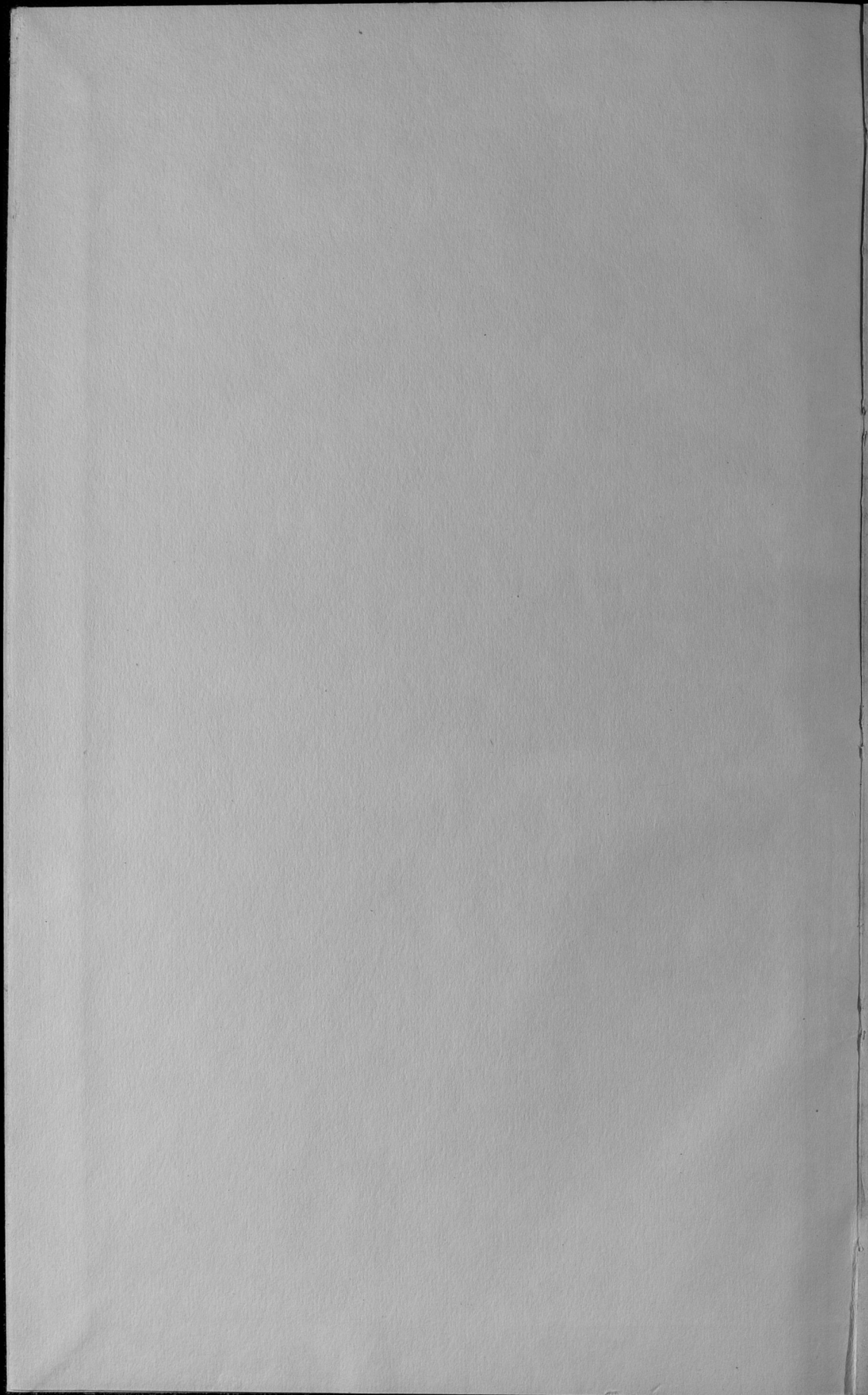

I
5080

ОБЗОРЪ
ПЛОЦКОЙ ГУБЕРНИИ

за 1875 годъ.

(выпущенъ 4, 8).

100987

(Приложение къ всеподданнѣйшему отчету.)

Госуд. публичная
историческая
библиотека РСФСР
№ 34022 1981 г.

(указано в каталоге)

Типография Губернского Правления.

О Г Л А В Л Е Н І Е

обзора Плоцкой губерніи за 1875 годъ.

I. Естественныя и производительныя силы губерніи и экономическая дѣятельность ея населенія.

а) Земледѣіе	стр.	1
б) Обеспеченіе народнаго продовольствія	»	8
в) Промышленность заводская и фабричная	»	9
г) Торговля	»	12
д) Движеніе населенія	»	14

II. Подати и повинности.

а) Окладные сборы	»	19
б) Государственные и губернскіе сборы	»	20
Транспортный сборъ	»	20
Страховый сборъ	»	20
Дорожный сборъ	»	23
Квартирный сборъ	»	24
в) Городскіе доходы и расходы	»	25
г) Акцизные сборы	»	28
д) Отправленіе натуральныхъ повинностей	»	31

III. Общественное благоустройство и благочиніе.

а) Казенныя и общественныя зданія	»	43
б) Дороги, мосты, перевозки и судоходство	»	49
в) Почты	»	59
г) Народная нравственность	»	60
д) Арестанты, тюремные замки, этапы	»	67
е) Пожары	»	72
ж) Народныя бѣдствія и различныя происшествія	»	76

IV. Народное здравіе и общественное призрѣніе.

а) Врачи	стр. 77
б) Больницы	» 82
в) Насильственные смерти	» 91
г) Богадѣльни и пріюты	» 93

V. Народное просвѣщеніе.

а) Учебныя заведенія	» 95
--------------------------------	------

VI. Крестьянское дѣло.

а) Поземельное устройство крестьянъ, мѣщанъ-рольниковъ, жителей посадовъ и городовъ	» 103
б) Гминное управленіе	» 108
в) Ссудо-сберегательныя кассы	» 114
г) Межевое дѣло	» 115

О Г Л А В Л Е Н І Е

П Р И Л О Ж Е Н Н Ы Х ъ К ъ О Б З О Р У В Ѣ Д О М О С Т Е Й .

О посѣвѣ и урожаѣ хлѣба	№ 1
О фабрикахъ и заводахъ	№ 2
О движеніи населенія	№ 3
О поступленіи сборовъ	№ 4 лит. а.
О распредѣленіи недоимокъ по уѣздамъ и городамъ	№ 4 лит. б.
О доходахъ и расходахъ городовъ	№ 5
О числѣ и родѣ преступленій	№ 6
О пожарахъ	№ 7
О насильственныхъ и случайныхъ смертяхъ	№ 8
О числѣ учебныхъ заведеній и учащихся	№ 9

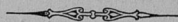

ОБЗОРЪ

Плоцкой губерні за 1875 годъ.

I

Естественныя и производительныя силы губерні и экономическая
дѣятельность ея населенія.

а) Земледѣліе.

Плоцкая губернія занимаетъ 188 квадратныхъ миль,
или 947.521 десятина, въ каковомъ количествѣ значится
земли:

усадебной	29.872	десятины.
выгонной	34.477	—
пахатной	590.827	—
луговой	99.200	—
неудобной	16.890	—
подъ лѣсомъ	105.050	—
— кустарниками	25.980	—
— дорогами, рѣками и болотами	45.225	—

Итого . 947.521 десятина.

Изъ числа 590.827 десятинъ пахатной земли, было
засѣяно различнаго рода хлѣбами, упоминаемыми въ при-
лагаемой при семь вѣдомости № 1, до 500.000 десятинъ;

кроме того, под посевами других растений состояло до 35.000 десятинъ, всего же засеяно было болѣе 530.000 десятинъ.

По свѣдѣніямъ, собраннымъ въ отчетномъ году, оказывается, что цѣнность земли въ губерніи возрастаетъ необыкновенно быстро. По даннымъ за 1820 годъ, продажная цѣна одной уволки (около 15 десятинъ) пахатной земли составляла, по среднему выводу, 300 рублей; въ 1850 году—600 рублей; въ настоящее время средняя продажная цѣнность одной уволки пашни постирается отъ 1.300 до 2.500 рублей.

Такимъ образомъ, оказывается, что за одну десятину пахатной земли, приблизительно, платили:

въ 1820 году 20 руб.
— 1850 — 40 —
— настоящее время отъ 90 до 100 руб. и болѣе.

Последняя цифра, выражая общую по всей губерніи среднюю цѣнность земли, не даетъ должнаго понятія о томъ, по какой именно цѣнѣ продаются земли въ отдельныхъ ея мѣстностяхъ, которыя, въ этомъ отношеніи, находясь далеко не въ одинаковыхъ условіяхъ и въ зависимости отъ свойства почвы, отъ разстоянія отъ торговыхъ и промышленныхъ центровъ и проч., представляютъ довольно рѣзкія колебанія цифръ продажной стоимости пахатныхъ земель. Размѣры ея по уѣздамъ приведены были въ отчетѣ за 1873 годъ, и въ настоящемъ обзорѣ не представляются, такъ какъ существенныхъ измѣненій, въ послѣдніе два года, не произошло.

Посѣвъ и сборъ хлѣбовъ въ 1875 году, сравнительно съ 1874 годомъ, представляется въ слѣдующей таблицѣ:

	Посѣяно четвертей:		Снято четвертей:	
	въ 1874 г.	въ 1875 г.	въ 1874 г.	въ 1875 г.
Озимаго . .	270.486	232.522	1.866.317	1.434.673
Ярового . .	241.441	222.027	1.141.455	1.126.372
Картофеля .	366.097	315.202	2.057.708	2.796.306

Приблизительный урожай в зернах оказался:

	въ 1874 г.	въ 1875 г.
озимой пшеницы	7 ³ / ₄	6 ¹ / ₂
ржи	6 ¹ / ₄	5 ³ / ₄
яровой пшеницы	4 ¹ / ₄	4 ¹ / ₄
овса	4 ¹ / ₄	4 ¹ / ₄
ячменя	5 ¹ / ₄	5
гречихи	3 ³ / ₄	4 ¹ / ₄
картофеля	5 ¹ / ₂	7.

Таким образом, изъ изложеннаго оказывается, что урожай озимыхъ хлѣбовъ за 1875 годъ, сравнительно съ 1874 годомъ, значительно меньше; урожай яровыхъ хлѣбовъ почти одинаковъ; травы же, вслѣдствіе холодной весны и продолжительной засухи въ теченіе лѣта, вышли крайне неудовлетворительны; урожай картофеля былъ хорошій.

Земледѣліе, составляя главную производительную силу Плоцкой губерніи, несомнѣнно идетъ впередъ по пути развитія. Во многихъ помѣщичьихъ имѣніяхъ, гдѣ крестьянскіе сервитуты и чрезполосность не составляли преградъ, трехпольное хозяйство уступило мѣсто рациональной—плодоперемѣнной системѣ, требующей правильной, строгой смѣны между хлѣбами, корнеплодными и другими культурными растеніями.

Рядомъ съ постепеннымъ измѣненіемъ системы сельскаго хозяйства въ помѣщичьихъ имѣніяхъ вошли и постоянно входятъ въ употребленіе разныя усовершенствованныя земледѣльческія орудія, которыя съ большою пользою примѣняются къ дѣлу, сберегая время и трудъ. Самымъ важнымъ фактомъ въ области сельскаго хозяйства, за послѣднее время, слѣдуетъ отмѣтить необыкновенно быстрое распространеніе въ губерніи молотильныхъ локобилей и въ особенности жатвенныхъ машинъ; кроме того, въ видахъ способствованія улучшенію сельскаго хозяйства, Польскимъ Банкомъ выдаются ссуды на покупку усовершенствованныхъ земледѣльческихъ орудій: въ 1874 году выдано было такихъ ссудъ помѣщикамъ Плоцкой губерніи на сумму 5.560 руб., въ отчетномъ же—14.900 руб. И такъ, постоянный переходъ отъ прежней трехпольной системы къ системѣ плодоперемѣнной, постоянное и въ большомъ количествѣ введеніе

въ употребленіе усовершенствованныхъ земледѣльческихъ орудій, различныхъ системъ, служить вѣрнымъ указаніемъ на то, что помѣщики сильно стремятся къ возвышенію культуры своихъ хозяйствъ и достигаютъ самыхъ лучшихъ результатовъ.

Крестьянскія хозяйства, хотя и основаны на трехпольной системѣ, однако замѣтно улучшаются и въ прошломъ году было нѣсколько случаевъ заведенія плодоперемѣннаго хозяйства. Обладая пастбищнымъ сервитутомъ, крестьяне имѣютъ возможность содержать достаточное число скота, которымъ они промышляютъ, получая отъ этого хорошую прибыль, а навозъ идетъ на удобреніе пахатныхъ полей, которыя не истощаются и даютъ вполне удовлетворительные урожаи. Лучшимъ доказательствомъ быстро возрастающаго благосостоянія крестьянъ, независимо своевременнаго взноса податей, служитъ стремленіе ихъ къ покупкѣ земель, что въ особенности замѣчается въ Млавскомъ, Пранышскомъ и Рыпинскомъ уѣздахъ.

Винокуреніе, какъ извѣстно, находится въ тѣсной связи съ сельскимъ хозяйствомъ. Перерабатывая на мѣстѣ хлѣбъ и картофель, винокуреніе, кромѣ важнаго промышленнаго значенія, имѣетъ громадное вліяніе на развитіе земледѣлія, увеличивая его производительность. Помѣщикъ, имѣя въ своемъ имѣніи винокуренный заводъ, обладаетъ значительнымъ количествомъ корма, а потому и увеличиваетъ число скота, дающаго ему обильное удобреніе для хлѣбныхъ полей. Это обстоятельство особенно важно тамъ, гдѣ вовсе нѣтъ, или есть очень мало, луговъ и пастбищъ; въ такихъ имѣніяхъ винокурня единственное средство поддержанія земледѣлія.

Какъ однако не важно винокуреніе въ смыслѣ промышленномъ и для земледѣлія, оно, тѣмъ не менѣе, приходитъ въ упадокъ; число винокуренныхъ заводовъ съ каждымъ годомъ уменьшается.

Причину упадка столь важной отрасли сельскаго хозяйства, по свидѣтельству людей, близко стоящихъ къ дѣлу, слѣдуетъ искать не въ увеличеніи нормы акциза и не въ заведеніи контрольныхъ снарядовъ, стѣснившихъ до нѣкоторой степени заводчиковъ, а главнымъ образомъ въ водвореніи контрабанднаго спирта въ здѣшній край.

Съ увеличеніемъ въ Царствѣ Польскомъ нормы акциза, за границей, въ Пруссіи, возникло очень много винокуренныхъ заводовъ, съ исключительною цѣлью снабжать приграничныя мѣста здѣшняго края спиртомъ, который и слѣдуетъ къ намъ контрабанднымъ путемъ, въ боченкахъ отъ 2-хъ до 4-хъ гарнцевъ, весьма удобныхъ для проноса.

Во всѣхъ винокуренныхъ заводахъ, построенныхъ съ сказанною цѣлью почти на самомъ граничномъ поясѣ, контрабандиры могутъ получать обѣды по самой умѣренной цѣнѣ; контрабандистамъ же, покупающимъ у заводчика, приблизительно, до 10 ведеръ въ мѣсяць, дается даже теплое кушанье бесплатно. Ведро спирта въ Пруссіи обходится 2 руб. 50 коп., контрабандистами сбывается въ краѣ по 4 руб. 50 коп. Само собою разумѣется, что при такихъ выгодныхъ условіяхъ для контрабандировъ, ни пограничная стража, ни акцизный надзоръ, ни полиція не имѣли пока возможности предотвратить зло, введенное систематическимъ порядкомъ.

Къ этому слѣдуетъ прибавить еще, что лѣсистая мѣстность нашей сухой границы также много способствуетъ водворенію контрабанды и смѣло можно сказать, что почти большая половина жителей гминь, расположенныхъ при чертѣ границы, занимаются контрабандою спирта и нѣкоторые изъ нихъ приобрѣли уже довольно значительныя состоянія, такъ какъ контрабандиръ, занимающійся исключительно своимъ ремесломъ, зарабатываетъ отъ 400 до 600 талеровъ въ годъ.

А потому, возможно строгое выполненіе Высочайше утвержденнаго въ 24-й день января 1875 года мнѣнія Государственнаго Совѣта, о мѣрахъ противъ ввоза контрабанднаго вина, составляетъ особую заботливость губернской и уѣздной администраціи.

Лѣсоводство (частное) въ губерніи находится вообще въ жалкомъ состояніи; оно удовлетворительно ведется только въ нѣсколькихъ имѣніяхъ: Рыпинскаго, Млавскаго, Липновскаго, Плонскаго и Цѣхановскаго уѣздовъ.

Извѣстно, что многіе помѣщики, послѣ раззорившаго ихъ мятежа, а также съ отмѣной въ 1864 году обяза-

тельного труда крестьянъ, очутились въ затруднительномъ положеніи. Отсутствие капиталовъ и всякаго кредита заставило ихъ прибѣгнуть къ послѣднему средству — продажѣ лѣса на срубъ; значительная часть прекрасныхъ лѣсовъ сдѣлалась достояніемъ евреевъ и притомъ за незначительныя суммы. Еврей-капиталисты, закупивъ значительныя лѣса, устроили въ нѣкоторыхъ мѣстахъ лѣсопильные заводы и вывозятъ лѣсъ въ обдѣланномъ и въ сыромъ видѣ, въ громаднѣйшихъ размѣрахъ, за границу; причеиъ одинъ изъ такихъ лѣсопромышленниковъ, купецъ Альтеръ, для облегченія сбыта, устроилъ, на свой счетъ, таможенную рогатку на границѣ.

Въ настоящее время, хорошіе лѣса существуютъ преимущественно въ тѣхъ имѣніяхъ, гдѣ не послѣдовало еще добровольныхъ соглашеній помѣщика съ крестьянами по разверстанію сервитутовъ, обременяющихъ эти лѣса. Тамъ же, гдѣ соглашения состоялись или лѣсъ не подлежитъ никакимъ ограниченіямъ, въ большинствѣ случаевъ, значительная часть его продается на срубъ. При такомъ печальномъ положеніи лѣсоводства въ губерніи, скорѣйшее примѣненіе Высочайше утвержденныхъ, 31 декабря 1875 года, правилъ о порядкѣ пользованія лѣсами, обремененными крестьянскими сервитутами, является особенно желательнымъ.

По луговодству Плоцкая губернія занимаетъ одно изъ первыхъ мѣстъ въ здѣшнемъ краѣ; подъ лугами насчитывается болѣе 90 тысячъ десятинъ. Между тѣмъ, на эту важную отрасль сельскаго хозяйства до сихъ поръ не обращалось должнаго вниманія, она находилась въ первобытномъ видѣ, и только въ отчетномъ годѣ обнаружилось стремленіе поставить ее въ параллель съ новою системою земледѣлія. Такъ, въ Млавскомъ уѣздѣ, въ имѣніяхъ: Румока и Глужекъ, помѣщиковъ Рудовскихъ, произведена была ирригація на пространствѣ 21 уволоки луговъ. Нововведеніе это, обошедшееся очень дорого, по 600 руб. за уволоку, въ первый же годъ дало блестящіе результаты — три покоса превосходнаго сѣна, тогда какъ прежде эти луга давали одинъ, самый незначительный и поздній покосъ дурнаго сѣна.

По качеству сѣна лучшіе луга въ губерніи находятсѧ: около деревни Скемпе, Липновскаго уѣзда; селенія

Бѣлино, Плоцкаго уѣзда; посада Шренска, Млавскаго уѣзда, и посада Бѣжуна, Серпецкаго уѣзда. Разведеніемъ кормовыхъ травъ занимаются, по преимуществу, жители Цѣхановскаго уѣзда, гдѣ ощущается недостатокъ въ сѣнѣ; сорты кормовыхъ травъ болѣе употребительные: клеверъ красный и бѣлый, и лупинъ (*lupinus*), заставляемый для корма овецъ.

Скотоводство, имѣющее такое важное значеніе въ земледѣліи, въ отчетномъ году значительно пало. Неурожай соломы и другихъ кормовыхъ травъ губительно повліялъ на скотоводство. Слишкомъ малые запасы корма, страшная, неслыханная дороговизна соломы, а также и сѣна, заставили земледѣльцевъ сбывать скотъ на убой за безцѣнокъ. Цѣнность скота понизилась на 50%. Есть такія мѣстности, гдѣ за прокормленіе въ теченіе зимы одной головы рогатаго скота давали другую.

Разведеніе **свекловицы** съ промышленною цѣлью производится въ уѣздахъ: Цѣхановскомъ, Плонскомъ и, отчасти, въ Плоцкомъ. Въ первыхъ двухъ мѣстностяхъ свекловица поступаетъ на заводы въ деревняхъ: Шуки и Глиноецкѣ, Цѣхановскаго уѣзда, а также Луково, Маковскаго уѣзда, Ломжинской губерніи; изъ Плоцкаго же уѣзда сбытъ идетъ на свеклосахарные заводы Гостынскаго уѣзда, Варшавской губерніи.

Прочія отрасли сельскаго хозяйства, какъ то: разведеніе **льна, табака, маслобойныхъ сѣмянъ, садоводство и огородничество** не имѣютъ характера промышленнаго и служатъ только на удовлетвореніе домашнихъ потребностей.

Недостатокъ рабочихъ средствъ къ веденію хозяйства, въ теченіи 1875 года, нигдѣ не ощущался, хотя въ нѣкоторыхъ мѣстностяхъ задѣльная плата была высока.

Среднія цѣны рабочихъ были слѣдующія: за вспашку одной десятины земли — 4 руб.; за жатву — 3 руб. 20 коп.; за косьбу — 2 руб. 25 коп.; прочимъ же рабочимъ платилось: зимою — отъ 15 до 20 коп., а лѣтомъ — отъ 35 до 50 коп. въ день.

б) Обеспечение народного продовольствия.

По приблизительному расчету, для годового продовольствия одной души необходима 1 четверть зерновых хлѣбовъ и 1 четверть картофеля, а всего 2 четверти. Согласно этому, для продовольствия губернии, по числу населенія въ 502.840 человекъ, необходимо:

зерновыхъ хлѣбовъ	502.840	четвер.
картофеля	502.840	»
Итого . .		1.005.680 четвер.

Затѣмъ, отчисляя изъ 2.561.045 четвер. общаго количества зерновыхъ хлѣбовъ:

на продовольствіе населенія . . .	502.840	четвер.,
» винокуреніе и пивовареніе . .	37.200	»
Итого . .		540.040 четвер.,
образуется остатокъ въ 2.021.005 четвер.		

А за отчисленіемъ изъ 2.796.306 четвер. общаго количества картофеля:

на продовольствіе населенія . . .	502.840	четвер.
» на винокуреніе	120.000	»
Итого . .		622.840 четвер.
образуется остатокъ въ 2.173.466 четвер.		

Такимъ образомъ, на объмененіе полей, удовлетвореніе другихъ нуждъ и продажу, имѣлось въ губернии зерновыхъ хлѣбовъ 2.021.005 четвер. а картофеля 2.173.466 »

На основаніи этихъ данныхъ о количествѣ хлѣбныхъ запасовъ въ Плоцкой губернии, можно сказать съ достовѣрностію, что народное продовольствіе вполне обеспечено.

Общественныхъ хлѣбныхъ магазиновъ въ губернии не имѣется.

в) Промышленность заводская и фабричная.

Въ отчетномъ 1875 году дѣйствовавшихъ въ губерніи фабрикъ и заводовъ было 243, а именно:

а) *Перерабатывающихъ произведенія царства растительнаго:*

винокуренныхъ	34
водочныхъ	3
пиво-медоваренныхъ	52
свеклосахарныхъ	2
лѣсопильныхъ	8
бумажныхъ	2
скипидарныхъ	5
уксусныхъ	10
табачныхъ	1
паровыхъ мельницъ	7
маслобоекъ	19

б) *Перерабатывающихъ произведенія царства животнаго:*

кожевенныхъ	24
мыловаренныхъ и свѣчныхъ	5

в) *Перерабатывающихъ произведенія царства ископаемаго:*

железоплавильныхъ	3
чугуноплавильныхъ	1
кирпичныхъ	65
стеклянныхъ	1
спичечныхъ	1

Общая сумма производительности дѣйствовавшихъ въ губерніи фабрикъ и заводовъ, при 1622 рабочихъ,

составляетъ, въ отчетномъ году, 1.799.597 руб., т. е. на 191.317 руб. менѣе чѣмъ въ 1874 году. Уменьшилась, главнымъ образомъ, производительность заводовъ чугуноплавильныхъ, всего на сумму 121.020 руб. Что касается чугуноплавильной производительности, то она сосредоточена собственно на одномъ заводѣ купца Копельмана, расположенномъ въ Плонскомъ уѣздѣ, близъ Новогорьевской крѣпости.

Вообще заводская и фабричная промышленность губерніи, по географическому ея положенію и по недостатку рельсовыхъ путей сообщенія, мало развита и ограничивается лишь производствомъ предметовъ, необходимыхъ для мѣстнаго потребленія, за исключеніемъ отраслей: винокуренной, чугуноплавильной и свеклосахарной, а также заводовъ лѣсопильныхъ, которые обрабатываемый ими лѣсной матеріалъ отправляютъ въ Пруссію.

Размѣръ заводской производительности распределяется по уѣздамъ слѣдующимъ образомъ:

Плонскій	719.739 руб.
Пѣхановскій	232.493 »
Млавскій	188.504 »
Рыпинскій	171.884 »
Серпецкій	128.576 »
Плоцкій	113.368 »
Губернскій городъ Плоцкъ .	117.231 »
Липновскій	109.598 »
Праснышскій	18.204 »

Значительное преобладаніе заводской промышленности въ Плонскомъ уѣздѣ обусловливается близостью его къ Варшавѣ, составляющей главный торговый и промышленный центръ въ краѣ. Между тѣмъ, какъ, напротивъ, производительность Праснышскаго уѣзда, самаго отдаленнаго въ губерніи отъ торговыхъ центровъ, весьма незначительна.

Почти всѣ болѣе значительныя фабрики и заводы въ губерніи принадлежатъ мѣстнымъ землевладѣльцамъ,

которые, преимущественно, перерабатывают сырые продукты собственных имѣній, какъ напр. заводы винокуренные, свеклосахарные, лѣсопильные, кирпичные и паровыя мельницы; городское же населеніе въ губерніи, состоящее, главнымъ образомъ, изъ евреевъ, ограничивается мелкой торговлей. Этимъ объясняется то обстоятельство, что изъ общей суммы фабричной и заводской производительности въ губерніи, на долю городовъ приходится всего только 168.783 р., изъ которыхъ 117.231 руб. составляетъ цифру производительности губернскаго города Плоцка; значить, мануфактурная производительность семи уѣздныхъ и трехъ заштатныхъ городовъ губерніи составляетъ лишь 51.552 р. и, очевидно, не можетъ удовлетворить даже вполне мѣстнымъ требованіямъ, такъ что значительная часть мануфактурныхъ произведеній, необходимыхъ сельскому и городскому населенію, доставляется изъ Варшавы.

Незначительность фабричной и заводской производительности въ губерніи и существующая вслѣдствіе того дороговизна на продукты мануфактурнаго производства много способствуютъ развитію въ губерніи кустарной промышленности, которою занимаются какъ сельскіе, такъ и городскіе жители. Въ области этой промышленности первое мѣсто занимаетъ переработка льна въ холсты, низшихъ сортовъ, производство котораго столь значительно, что, за удовлетвореніемъ мѣтнаго потребленія, онъ, на сумму до 20.000 руб., сбывается за предѣлы губерніи. Затѣмъ, почти во всѣхъ уѣздахъ развито гончарное производство, особенно преобладающее въ городѣ Цѣхановѣ, жители котораго, въ обыкновенныхъ домашнихъ печахъ, изготовляютъ глиняной посуды на сумму около 3-хъ тысячъ рублей. Въ томъ же Цѣхановскомъ уѣздѣ, болѣе чѣмъ въ другихъ, распространено колесное производство; мастера этого дѣла, съ помощію ручныхъ стальныхъ и желѣзныхъ инструментовъ, изготовляютъ всѣ деревянныя части рабочихъ возовъ, саней и бричекъ, всего на сумму до 10-ти тысячъ рублей. Бондарное ремесло особенно преобладаетъ въ Плонскомъ и Цѣхановскомъ уѣздахъ и простирается, въ этихъ двухъ уѣздахъ, на сумму около 10-ти тысячъ рублей. Кромѣ того, всѣ необходимыя въ крестьянскомъ быту земледѣль-

ческія орудія изготовляются повсемѣстно въ губерніи самими крестьянами.

Вѣдомость № 2-й, о фабрикахъ и заводахъ, при семь прилагается.

г) Торговля.

Характеръ торговой дѣятельности въ губерніи, предметы и объемъ торговыхъ оборотовъ, по сравненію съ 1874 годомъ, остались, въ отчетномъ году, безъ измѣненія и лишь нѣсколько повысилась цифра поступления въ государственный доходъ пошлинъ отъ выдачи свидѣтельствъ и билетовъ на право производства торговли и промысловъ.

Въ 1875 году, по всей губерніи, взято 9.978 свидѣтельствъ и билетовъ на право производства торговли и промысловъ, всего на сумму 56.760 руб. 75 коп.

Въ 1874 же году было выбрано этихъ документовъ 9.769, на сумму 56.282 руб. 25 коп.

За симъ оказывается, что, сравнительно съ прошлымъ отчетнымъ періодомъ, въ 1875 году, торговыхъ документовъ выбрано болѣе на сумму 478 руб. 50 коп.

Независимо вышепоказанной суммы 56.760 руб. 75 коп., образовавшейся отъ продажи, въ 1875 году, свидѣтельствъ и билетовъ на право торговли и промысловъ, въ государственный доходъ поступило еще взисканій за несвоевременное пріобрѣтеніе торговыхъ документовъ и нарушеніе правилъ о торговлѣ 3.593 руб. 92 коп.

Сравнительныя данныя о числѣ торговыхъ свидѣтельствъ и билетовъ, взятыхъ въ 1874 и 1875 годахъ, показаны въ слѣдующей таблицѣ:

Наименованіе свидѣтельствъ и билетовъ.	Взято:		Раз- ность.
	Въ 1874 г.	Въ 1875 г.	
Свидѣтельства:			
1-й гильдіи	12	15	+ 3
2-й гильдіи:			
въ мѣстностяхъ: 4-го класса . .	120	106	— 14
5-го класса . .	246	295	+ 49
Мелочнаго торго съ полною пошлиною:			
въ мѣстностяхъ: 4-го класса . .	607	548	— 59
5-го класса . .	1.961	1.757	— 204
Мелочнаго торго съ половинною пошлиною:			
въ мѣстностяхъ: 4-го класса . .	213	209	— 4
5-го класса . .	396	499	+ 103
На развозный торгъ	26	16	— 10
» разносный торгъ	97	126	+ 29
» мѣщанскіе промыслы	1.844	1.914	+ 70
Прикащичьи: 1-го класса . . .	31	38	+ 7
2-го класса . . .	677	733	+ 56
Паспортныя — членамъ купече- скихъ семействъ:			
1-й гильдіи	2	3	+ 1
2-й гильдіи	12	14	+ 2
Начальникамъ купеческихъ се- мействъ, на гербовой бума- гѣ высшаго достоинства . .	»	»	»
Билеты:			
По 1-й гильдіи:			
въ мѣстностяхъ: 4-го класса . .	12	12	»
5-го класса . .	3	4	+ 1
По 2-й гильдіи:			
въ мѣстностяхъ: 4-го класса . .	123	106	— 17
5-го класса . .	352	380	+ 28
По мелочному торгу:			
въ мѣстностяхъ: 4-го класса . .	721	756	+ 35
5-го класса . .	2.314	2.447	+ 133
Всего въ губерніи . .	9.769	9.978	+ 212

д) Движеніе населенія.

Къ 1-му января 1875 года въ губерніи считалось жителей 497.644 человекъ обоого пола; въ теченіе года прибыль отъ избытка родившихся надъ умершими составила 5.196 человекъ; затѣмъ, къ 1-му января 1876 года, населеніе губерніи достигло 502.840 человекъ.

Слѣдующая таблица показываетъ распределеніе жителей по уѣздамъ.

Названіе уѣздовъ.	къ 1 января 1876 г. состоятъ.		
	Мужескаго.	Женскаго.	Всего.
Липновскій	33.228	39.057	72.285
Плонскій	32.062	33.287	65.349
Плоцкій	30.390	32.166	62.556
Млавскій	29.935	31.532	61.467
Рыпинскій	27.412	28.807	56.219
Цѣхановскій	27.360	28.952	56.312
Серпецкій	26.808	28.189	54.997
Праснышскій	25.239	26.608	51.847
Губернскій г. Плоцкъ .	9.683	12.125	21.808
Итого	242.117	260.723	502.840

Примѣчаніе. Показанная въ отчетѣ за 1874 годъ цифра населенія Плонскаго уѣзда въ 68.809 человекъ, по удостовѣренію начальника уѣзда, была представлена по ошибкѣ, за неокончаніемъ, въ то время, повѣрки книгъ народонаселенія.

Въ 1875 году число родившихся было:

мужескаго пола	9.352 души
женскаго »	9.463 »
Итого	18.815 душъ.

Въ томъ числѣ:

законнорожденныхъ:	
мужескаго пола	8.898 душъ
женскаго »	9.002 »
<hr/>	
Итого	17.900 душъ;

незаконнорожденныхъ:	
мужескаго пола	454 души
женскаго »	461 »
<hr/>	
Итого	915 душъ.

Сравнительно, съ 1874 годомъ, цифра родившихся уменьшилась на 3032 человекъ.

На 100 человекъ всего народонаселенія губерніи приходилось родившихся:

въ 1874 году.	4,39
» 1875 »	3,74

На 100 родившихся было:

	законнород.	незаконнород.
въ 1874 году.	95,50	4,50
» 1875 »	95,13	4,86

Такимъ образомъ, за отчетный годъ, отношеніе между числомъ родившихся и числомъ всѣхъ жителей губерніи не только ниже чѣмъ за предшествовавшій годъ, но даже и нѣсколько меньше средней нормы отношеній этого рода, которая, по даннымъ общей статистики населенія, составляетъ 3,81 рожденій на 100 жителей.

Примѣчаніе. Выводъ этотъ не можетъ быть признанъ безусловно вѣрнымъ, такъ какъ въ теченіе 1875 г. производилась общая по губерніи поѣрка книгъ народонаселенія, оконченная едва лишь въ текущемъ 1876 году.

Въ нижеслѣдующей таблицѣ помѣщены данныя о числѣ родившихся за прошлый годъ, съ распределеніемъ по мѣсяцамъ и поламъ.

Мѣсяцы.	Законнорож- денныхъ.		Незакон- но рож- денныхъ.		Всего рож- дений.	
	МУЖ.	ЖЕН.	МУЖ.	ЖЕН.	МУЖ.	ЖЕН.
Январь . . .	947	887	51	38	998	925
Февраль . . .	669	755	40	30	709	785
Мартъ . . .	873	898	49	44	922	942
Апрѣль . . .	658	666	35	34	693	700
Май . . .	773	699	39	34	812	733
Іюнь . . .	713	658	30	57	743	715
Іюль . . .	715	628	50	28	765	656
Августъ . . .	735	729	44	39	779	768
Сентябрь . . .	718	713	34	34	752	747
Октябрь . . .	719	767	25	49	744	816
Ноябрь . . .	679	766	26	28	705	794
Декабрь . . .	699	836	31	46	730	882
Итого .	8.898	9.002	454	461	9.352	9.463

Число умершихъ, составлявшее, за 1874 годъ, 14.346 душъ обоюго пола, въ отчетномъ году простирается лишь до 13.619, въ томъ числѣ 6.810 мужчинъ и 6.809 женщинъ. Такимъ образомъ, число умершихъ уменьшилось, въ 1875 году, на 727 человекъ.

Отношеніе числа смертныхъ случаевъ къ общему числу жителей и къ числу родившихся было:

одинъ умершій на:

въ 1874 году . . . 34,6 челов. насел., 1,3 родивш.
 » 1875 » . . . 36,9 » » 1,4 »

Смертность по возрастамъ показана въ слѣдующей таблицѣ:

Возрасты.	Число умершихъ		Всего.	‰ въ общему числу умершихъ.
	Мужеск. пола.	Женск. пола.		
До 1 мѣсяца	637	571	1.208	8,87
Отъ 1 мѣсяца до 1 года	1.213	968	2.181	16,01
— 1 года до 5 лѣтъ.	1.009	1.098	2.107	15,47
— 5 до 10 лѣтъ . . .	656	627	1.283	9,42
— 10 — 15 — . . .	216	249	465	3,41
— 15 — 20 — . . .	212	250	462	3,39
— 20 — 25 — . . .	146	178	324	2,38
— 25 — 30 — . . .	176	211	387	2,48
— 30 — 35 — . . .	170	208	378	2,77
— 35 — 40 — . . .	182	216	398	2,92
— 40 — 45 — . . .	231	229	460	3,37
— 45 — 50 — . . .	274	260	534	3,92
— 50 — 55 — . . .	»	»	»	»
— 55 — 60 — . . .	353	329	682	5,00
— 60 — 65 — . . .	441	539	980	7,19
— 65 — 70 — . . .	340	272	612	4,49
— 70 — 75 — . . .	204	205	409	3,00
— 75 — 80 — . . .	135	142	277	2,03
— 80 — 85 — . . .	115	141	256	1,88
— 85 — 90 — . . .	65	87	152	1,12
— 90 — 95 — . . .	35	29	64	0,47
Итого . . .	6.810	6.809	13.619	»

Браковъ въ губерніи заключено:

въ 1874 году 3.641
 „ 1875 „ 4.183.

Въ 1874 году, одинъ бракъ приходился на 136 жителей, а въ 1875 году — на 120.

100987

По возрастамъ бракосочитавшіеся распредѣляются:

Возрасты.	Число вступившихъ въ бракъ		
	Мужскаго пола.	Женскаго пола.	Всего.
Моложе 20 лѣтъ	256	969	1.225
Отъ 21 до 25 лѣтъ . . .	1.551	1.709	3.260
— 26 — 30 — . . .	946	717	1.663
— 31 — 35 — . . .	546	292	838
— 36 — 40 — . . .	318	211	529
— 41 — 45 — . . .	198	141	339
— 46 — 50 — . . .	156	85	241
— 51 — 55 — . . .	122	42	164
— 56 — 60 — . . .	68	11	79
— 61 — 65 — . . .	15	6	21
— 66 — 70 — . . .	5	»	5
— 71 — 75 — . . .	2	»	2
Итого . . .	4.183	4.183	8.366

Значительныхъ выселеній изъ губерніи, а также переселеній въ нее не происходило, хотя ежегодно нѣсколько семействъ отправляется въ сѣверо и юго-западный край Имперіи, для приобрѣтенія тамъ усадебной осѣдлости *).

Такихъ переселенцевъ, въ 1875 году, было:

мужчинъ . . . 105

женщинъ . . . 122.

Число водворившихся въ губерніи, за 1875 годъ, иностранцевъ составляло 72 человѣка.

Вѣдомость № 3, о движеніи населенія, при семъ прилагается.

*) Преимущественно въ Волынскую губернію.

II

ПОДАТИ И ПОВИННОСТИ.

а) Окладные сборы.

Количество недоимокъ, противъ 1874 года, въ отчетномъ году убавилось на 17.973 руб. 1 коп. и затѣмъ въ недоимкѣ по окладнымъ сборамъ губерніи, къ 1-му января 1876 года, числилось 137.437 руб. 41 коп.

Поступленіе крестьянскихъ податей въ 1875 году можно считать весьма удовлетворительнымъ.

Основнаго крестьянскаго поземельнаго налога поступило болѣе, противъ зачисленія въ окладъ 1875 года, на сумму 526 руб. Часть этого поступленія обращена на уплату недоимокъ прежнихъ лѣтъ; къ 1-му января 1876 года осталось основнаго поземельнаго налога въ недоимкѣ $1\frac{1}{4}\%$ всего оклада.

Добавочнаго поземельнаго крестьянскаго налога поступило 332 руб., болѣе противъ оклада назначеннаго на 1875 годъ; а такъ какъ часть сего поступленія также обращена на уплату недоимокъ прежнихъ лѣтъ, то, къ 1 января 1876 г., осталось сего налога въ недоимкѣ $\frac{3}{4}\%$ всего оклада.

Крестьянской подымной подати поступило свыше оклада 697 руб.; за отчисленіемъ части поступленія въ уплату недоимокъ прежнихъ лѣтъ, остался, къ 1 января 1876 г., 1% всего оклада.

По дворскимъ податямъ и по городской подымной подати, въ отчетномъ году, не было поступленій свыше назначенныхъ окладовъ, процентъ же оставшихся недоимокъ къ 1 января 1876 г. указываетъ на болѣе успѣшное поступленіе сихъ податей сравнительно съ 1874 годомъ, а именно: основнаго дворскаго поземельнаго налога осталось въ недоимкѣ не много болѣе 3% оклада; добавочнаго дворскаго поземельнаго налога — 4% ; дворской подымной подати — 5% и подымной подати по городамъ — 10% .

227
22
155

Болѣе значительное число остающихся недоимокъ податей, какъ видно изъ вѣдомости № 4, лит. б, пада-
етъ на Плонскій уѣздъ и г. Плецкъ.

б) Государственные и губернскіе сборы.

Транспортный сборъ.

Транспортный сборъ поступаетъ въ государственный доходъ на возмѣщеніе ежегодно ассигнуемыхъ, по смѣтѣ Министерства Внутреннихъ Дѣлъ, суммъ по прешрожденію конскриптовъ, безпаспортныхъ и бродягъ.

Сборъ этотъ былъ взимаемъ съ жителей по 26 ко-
пѣекъ съ cadaго дыма.

По Плецкой губерніи, съ 46.822¹/₂ дымовъ, сбора
этого въ 1875 году

должно было поступить	12.173 руб. 85 коп.,
поступило	12.129 » 83 »
осталось въ недоимкѣ	44 руб. 2 коп.

Расхода въ 1875 году
произведено 8.026 руб. 25 коп.

Къ губернскимъ сборамъ, составляющимъ специаль-
ныя средства губерніи, принадлежатъ сборы:

1. страховой
2. дорожный и
3. квартирный.

1) Страховой сборъ.

Въ Плецкой губерніи, на основаніи Высочайше ут-
вержденнаго, 20 іюля 1870 года, положенія, существуетъ
взаимное губернское страхованіе отъ огня строеній, ко-
торымъ завѣдываетъ губернское правленіе въ порядкѣ
указанномъ этимъ положеніемъ.

Стоимость застрахованныхъ строеній въ губерніи,
съ исходомъ 1875 года, составляла . . . 18.737.470 руб.

Сравнительно, затѣмъ, съ 1874
годомъ, въ которомъ было застрахо-
вано на сумму 18.030.410 »

прибыло застрахованій на . . . 707.060 руб.

Страховыя преміи, назначенныя къ сбору въ 1875
году, составляли 160.068 руб. 68 коп.

Другіе случайные дохо-
ды простирались на 3.138 » 18¹/₂ »

Всего подлежало въ
1875 году къ поступленію . . . 163.206 руб. 86¹/₂ коп.

Въ сравненіи съ 1874 годомъ, болѣе на сумму 20.969 руб. 68 коп.

Такое увеличеніе послѣдовало вслѣдствіе того, что по случаю значительныхъ убытковъ, причиненныхъ пожарными случаями въ застрахованныхъ строеніяхъ, на покрытіе которыхъ представлялся недостаточнымъ сборъ подлежащій къ поступленію въ 1875 году, на основаніи особаго распоряженія Министерства Внутреннихъ Дѣлъ, былъ назначенъ къ поступленію дополнительный сборъ, въ размѣрѣ 10% процентовъ отъ росписанной въ апрѣльскомъ 1875 г. срокѣ нормальной страховой премии.

Убытки, причиненные пожарами 1875 года, въ застрахованныхъ строеніяхъ, простирались на сумму 186.911 руб. 88 коп.

Въ сравненіи съ 1874 годомъ, болѣе на сумму 126.410 руб. 44 коп.

Въ 1875 году израсходовано:

а) на выдачу вознагражденій за убытки причиненные пожарами, происшедшими въ 1875 и въ предшествовавшихъ годахъ 141.531 руб. 84 коп.

б) въ пособіе казнѣ на содержаніе службы по страховой части 13.028 „

в) на экстраординарные расходы 3.137 „ 77 „

Итого 157.697 руб. 61 коп.

Наличныхъ суммъ, принадлежащихъ страховому учрежденію, къ исходу 1875 года, имѣлось:

въ Государственномъ банкѣ 60.000 руб.

въ Плоцкомъ губернскомъ

и уѣздныхъ казначействахъ 59.031 „ 7¼ коп.

Итого 119.031 руб. 7¼ коп.

Въ сравненіи съ 1874 годомъ менѣе на 7.220 руб. 44¾ коп.

Недоимки, къ концу 1875 года, составляли 18.412 руб. 36½ коп.

Въ сравненіи съ 1874 годомъ болѣе на 8.870 руб. 36½ коп.

Увеличеніе недоимки послѣдовало потому, что дополнительный сборъ, въ размѣрѣ 10% отъ нормальной страховой преміи, о которомъ сказано выше сего, былъ росписанъ къ поступленію въ декабрѣ 1875 г., а вѣдѣствіе того не все плательщики успѣли внести таковой въ подлежащія казначейства до истеченія года.

Значительные расходы изъ страховыхъ фондовъ губерніи слѣдуетъ отнести въ особенности къ двумъ бывшимъ въ отчетномъ году пожарамъ, причинившимъ громадные убытки въ застрахованныхъ строеніяхъ и нанесшимъ большія бѣдствія мѣстному населенію, о чемъ подробно изложено ниже, въ статьѣ „пожары“.

Застрахованіе рогатаго скота отъ чумы производилось, въ 1875 году, по Высочайше утвержденнымъ, 20 іюля 1870 года, правиламъ о пресѣченіи чумы на рогатомъ скотѣ въ привислинскихъ губерніяхъ и, на основаніи статьи 4 этихъ правилъ, сборъ съ каждой головы установленъ по 10 коп.

По произведеннымъ, въ январѣ 1875 года, описямъ скота, количество онаго оказалось . . . 275.483 головы,

Сравнительно, затѣмъ, съ 1874 годомъ, въ которомъ было 269.937 головъ.

Прибыло къ обложенію сборомъ . . . 5.546 „

Сбора со скота, въ 1875 году, назначено было ко взысканію 27.548 руб. 30 коп.

Въ счетъ этого поступило . . . 27.256 „ 20 „

Сложено со счетовъ не надлежаще росписаннаго сбора 46 „ 95 „

Осталось, затѣмъ, въ недоимкѣ сбора за 1875 годъ 245 руб. 15 коп.

Въ 1875 году израсходовано:

a) на вознагражденіе скотовладѣльцевъ Плонскаго

уѣзда за убитый зачумленный у нихъ, въ 1874 году, рогатый скотъ 840 руб.

б) на другія издержки при убоѣ скота 238 руб. 17 коп.

в) на содержаніе службы по пресѣченію чумы на рогатомъ скотѣ 1.770 руб.

г) на почтовые издержки по пересылкѣ суммъ въ Польскій банкъ и казначейства 113 руб. 10 коп.

Итого . . . 2.961 руб. 12 коп.

Запаснаго капитала по застрахованію рогатаго скота отъ чумы, въ Плоцкой губерніи, имѣется на храненіи въ Польскомъ банкѣ 85.235 руб. 34 коп.

2) Дорожный сборъ.

На основаніи Высочайше утвержденныхъ, 19 іюня 1870 года, правилъ о содержаніи дорогъ въ привислинскихъ губерніяхъ, установленъ общій по каждой губерніи денежный сборъ, подъ названіемъ губернскаго земскаго дорожнаго сбора, для содержанія земскихъ дорогъ 1-го разряда, или губернскихъ, какъ шосейныхъ, такъ и грунтовыхъ, съ находящимися на нихъ мостами и плотинами, а равно для дальнѣйшей передѣлки губернскихъ грунтовыхъ дорогъ въ шосейныя.

Размѣръ этого сбора вышеозначенными правилами опредѣленъ:

а) съ сельскихъ обывателей — 15%, взимаемыхъ съ нихъ основнаго поземельнаго налога и подымной подати;

б) съ городскихъ обывателей — 15%, съ уплачиваемыхъ ими въ казну подымной подати и контингенса ливерунковаго.

Земскія дороги 2-го разряда, или уѣздныя, положено содержать на счетъ гминной повинности. Раскладка этой повинности между жителями и установленіе порядка отбыванія оной предоставлены гминнымъ сходамъ, а наблюденіе за правильнымъ отбываніемъ жителями повинности возложено на гминныхъ войтовъ. Содержаніе же

земскихъ дорогъ 2-го разряда на городскихъ земляхъ отнесено къ обязанности городскихъ обществъ.

Затѣмъ, земскія дороги 3-го разряда положено содержать на счетъ сельскихъ обществъ или владѣльцевъ, черезъ земли которыхъ онѣ пролегаютъ.

Дорожнаго сбора, въ 1875 году, слѣдовало поступить:
недоимокъ . . . 5.982 руб. 59¹/₄ коп.
оклада 68.455 „ 17 „

Въ теченіе 1875 года вновь причислено:
недоимокъ . . . 17 руб. 95 коп.
оклада 516 „ 61 „

Исключено:
недоимокъ . . . 18 руб. 99 коп.
оклада — „ — „

Слѣдовало взыскать:
недоимокъ . . . 5.981 руб. 57¹/₄ коп.
оклада 68.971 „ 78 „

Взыскано:
недоимокъ . . . 2.899 руб. 93³/₄ коп.
оклада 67.336 „ 4¹/₂ „

Осталось къ 1-му января 1876 года:
недоимокъ . . . 3.081 руб. 63¹/₂ коп.
оклада 1.635 „ 73¹/₂ „

Итого . 4.717 руб. 37 коп.

3) Квартирный сборъ.

На основаніи Высочайше утвержденнаго, 31 мая 1868 года, положенія о раскладкѣ квартирнаго сбора въ губерніяхъ Царства Польскаго, росписаніе этого сбора производится мѣстными городскими и гминными управленіями и, по утвержденіи этихъ росписаній уѣздными управленіями, а по городу Плоцку — губернскимъ правленіемъ, квартирный сборъ вносится, наравнѣ съ другими податями, въ мѣстныя казначейства, какъ спеціальныя средства для удовлетворенія изъ онаго жителей квартирными деньгами за постою войскъ.

Квартирнаго сбора, въ 1875 году, слѣдовало поступить:

недоимокъ . . .	17.897 руб.	27	коп.
оклада	45.458	„	82 „

Въ теченіе 1875 года вновь причислено:

недоимокъ	4 руб.	75 ¹ / ₂	коп.
оклада	2	„	23 „

Исключено:

недоимокъ	235 руб.	8 ¹ / ₂	коп.
оклада	166	„	23 „

Слѣдовало взыскать:

недоимокъ	17.666 руб.	94	коп.
оклада	45.294	„	82 „

Взыскано:

недоимокъ	5.677 руб.	91	коп.
оклада	37.417	„	21 „

Осталось къ 1-му января 1876 года:

недоимокъ	11.989 руб.	3	коп.
оклада	7.577	„	61 „

Итого . 19.566 руб. 64 коп.

в) Городскіе доходы и расходы.

Всѣхъ доходовъ по городамъ Плоцкой губерніи, въ 1875 году, поступило 131.895 руб. 59 коп.; по отдѣльнымъ источникамъ, доходы распределяются слѣдующимъ образомъ:

съ городскихъ имуществъ и оброчныхъ статей	14.468 руб.	33	коп.
сборъ съ владѣльцевъ недвижимыхъ имуществъ	50	„	„
сборъ съ промышленниковъ	6.850	„	10 „
налоги косвенные	20.905	„	65 „
доходы вспомогательные	34.059	„	55 „
„ мелочные и случайные	2.384	„	95 ¹ / ₂ „
„ чрезвычайные, изъ казны, отъ городскихъ капиталовъ, изъ недоимокъ и другихъ источниковъ	53.176	„	99 ³ / ₄ „

Въ сравненіи съ предшествовавшимъ годомъ увеличеніе послѣдовало:

по доходамъ съ городскихъ имуществъ и оброчныхъ статей на	2.720	руб.	41	коп.
по сборамъ съ промышленниковъ на	106	„	32	„
по доходамъ мелочнымъ и случайнымъ на	1.271	„	50	„
по доходамъ чрезвычайнымъ изъ казны, отъ городскихъ капиталовъ, изъ недоимокъ и другихъ источниковъ на	13.238	„	98 ¹ / ₄	„

Напротивъ, городскіе доходы уменьшились:

по сборамъ съ владельцевъ недвижимыхъ имуществъ на	33	руб.	84	коп.
по налогамъ косвеннымъ на	1.442	„	22	„
по доходамъ вспомогательнымъ на	2.906	„	65 ³ / ₄	„

Вообще доходы городовъ Плоцкой губерніи, за 1875 годъ, превышаютъ такія же поступления за 1874 годъ на 12.954 руб. 5¹/₄ коп.

Расходовъ изъ городскихъ суммъ произведено, въ 1875 году, на сумму 98.116 руб. 79³/₄ коп., менѣе общей цифры дохода на 33.778 руб. 79¹/₄ коп. и свыше расходовъ 1874 года на 9.741 руб. 74¹/₂ коп.

Предметы расходовъ слѣдующіе

текуціе:

содержаніе мѣстъ и лицъ городского управленія.. . . .	29.831	руб.	75 ¹ / ₂	коп.
содержаніе городскихъ имуществъ и наемъ отъ города помѣщеній	2.589	„	45	„
наружное благоустройство	5.245	„	91	„
содержаніе благотворительныхъ и другихъ общественныхъ заведеній	3.849	„	53 ¹ / ₂	„
уплата долговъ	11.086	„	65 ¹ / ₂	„
мелочныя и экстренныя издержки	7.616	„	19 ¹ / ₂	„

единовременные:

По городскому управлению, строительной части и другим городским надобностям. . . 37.897 руб. 29³/₄ коп.

Взысканіе городскихъ недоимокъ производилось, въ 1875 году, довольно успѣшно, хотя цифра ихъ, сравнительно съ 1874 годомъ, увеличилась на 683 рубля 33³/₄ коп.

Распределение оставшихся недоимокъ по городамъ показано въ помѣщаемой таблицѣ.

Названіе городовъ.	Осталось въ недоимкѣ отъ прежнихъ лѣтъ.		Подлежало ко взысканію въ 1875 году.		ВСЕГО.		Поступило въ 1875 году.		Осталось въ недоимкѣ къ 1-му января 1876 г.			
	Р	У	Б	Л	И	К	О	П	А	Й	К	И.
Губернскій городъ Плоцкъ	4.385	84 ¹ / ₄	42.664	62	47.050	46 ¹ / ₄	42.148	9 ³ / ₄	4.902	36 ¹ / ₂		
Уѣздные города:												
Плонскъ	1.455	51	7.478	41	8.933	92	7.803	30	1.130	62		
Ливно	1.832	8 ¹ / ₂	7.388	31 ¹ / ₄	9.220	39 ³ / ₄	7.806	15 ¹ / ₄	1.414	24 ¹ / ₂		
Рыпинъ	608	58 ¹ / ₂	7.208	89 ¹ / ₂	7.817	48	6.387	15 ¹ / ₂	1.430	32 ¹ / ₂		
Млава	2.306	38	13.103	11 ¹ / ₂	15.409	49 ¹ / ₂	12.481	22 ¹ / ₂	2.928	27		
Серпецъ	1.418	30	7.451	81 ¹ / ₂	8.870	11 ¹ / ₂	8.050	91 ¹ / ₂	819	20		
Праснышъ	„	„	12.391	58 ¹ / ₂	12.391	58 ¹ / ₂	12.370	68 ¹ / ₂	20	90		
Цѣхановъ	3.220	69 ¹ / ₂	12.952	21	16.172	90 ¹ / ₂	13.110	23	3.062	67 ¹ / ₂		
Заштаные города:												
Вышегородъ	619	16	7.885	8 ¹ / ₂	8.504	24 ¹ / ₂	7.864	57 ¹ / ₂	639	67		
Закрочимъ	2.622	69 ¹ / ₂	3.390	25	6.012	94 ¹ / ₂	3.405	30	2.607	64 ¹ / ₂		
Добружнѣ на рѣкѣ Вислѣ	158	11	10.664	63	10.822	74	10.467	95 ¹ / ₂	354	78 ¹ / ₂		
Итого	18.627	36 ¹ / ₄	132.578	99 ³ / ₄	151.206	29	131.895	59	19.310	70		

Состояніе за отчетный годъ запасныхъ и неприкосновенныхъ капиталовъ, принадлежащихъ городамъ Плоцкой губерніи и хранящихся въ Польскомъ банкѣ, выражается въ слѣдующихъ цифрахъ:

Къ 1-му января 1875 г. состояло въ наличности капиталовъ:

запаснаго . . . 330.274 руб. 45¹/₂ коп.
неприкосновеннаго 2.361 „ 6¹/₂ „

Итого. . 332.635 руб. 52 коп.

Въ теченіе года прибыло:		
запаснаго . . .	184 руб. 73	коп.
неприкосновеннаго	—	„ „
Итого . .	184 руб. 73	коп.

Къ 1-му января 1876 года осталось:		
запаснаго . . .	330.459 руб. 18 ¹ / ₂	коп.
неприкосновеннаго	2.361 „ 6 ¹ / ₂	„
Итого . .	332.820 руб. 25	коп.

Такимъ образомъ, капиталы эти увеличились, въ 1875 году, на 184 руб. 73 коп.

При семъ прилагается вѣдомость № 5, о доходахъ и расходахъ городовъ за истекшій годъ.

г) Акцизные сборы.

1) Акцизы съ питей.

Въ періодъ винокуренія 1874 на 1875 годъ въ губерніи дѣйствовало заводовъ:

винокуренныхъ	34
пивоваренныхъ	48
медоваренныхъ	4
водочныхъ	3.

Въ 1874 году было въ дѣйствиіи:

винокуренныхъ	35
пивоваренныхъ	47
медоваренныхъ	8
водочныхъ	5.

Вина, въ теченіе 1875 года, выкурено 14.051.211¹/₄ градусовъ безводнаго спирта, менѣ противъ 1874 года на 1.857.974¹/₄°; акциза съ вина поступило 674.865 руб. 14 коп., менѣ противъ 1874 года на 7.615 руб. 42¹/₂ коп.; акциза съ пиво и медоваренія—33.536 руб. 56¹/₂ коп., болѣе сравнительно съ 1874 годомъ на 7.256 руб. 2¹/₂ коп.

Сбора съ патентовъ, выданныхъ въ 1875 году, на право выдѣлки и продажи питей, поступило 61.733 руб. 47 коп., менѣ противъ 1874 года на 14.802 руб. 22 коп.

Питейныхъ заведеній, въ 1875 году, существовало 1.190, менѣ противъ 1874 года на 71.

Значительное уменьшение, въ отчетномъ году, количества винокуренного вина, по удостовѣренію управляющаго акцизными сборами Плоцкой, Ломжинской и Сувалкской губерній, объясняется съ одной стороны усиленной выкуркой вина въ предъидущемъ году и образовавшимися потому запасами, а съ другой — недостаточно удовлетворительнымъ качествомъ картофеля, подвергшагося порчѣ отъ раннихъ морозовъ.

Послѣдовавшее, на основаніи Высочайше утвержденнаго, 24 января 1875 года, мнѣнія Государственнаго Совѣта, возвышеніе акциза съ вина и спирта съ 5¹/₂ на 7 коп., хотя-бы и должно было повести къ увеличенію цифры дохода, но въ дѣйствительности этого не произошло: близость иностранныхъ государствъ, въ особенности Пруссіи, гдѣ вино значительно дешевле, служить главною причиною развитія контрабанднаго промысла спиртомъ, подрывающаго должное поступленіе акцизнаго сбора. Учрежденіе же, согласно приведеннаго закона, болѣе строгаго надзора за невпускомъ контрабанды, повидимому, не оказало еще замѣтнаго вліянія.

Со времени возложенія обязанности преслѣдованія тайнаго водворенія спирта изъ-за границы, т. е. съ 1-го іюля отчетнаго года, на чиновъ земской стражи, при главномъ участіи чиновъ таможеннаго и акцизнаго вѣдомствъ, стражниками обнаружено было, въ теченіе 6-ти мѣсяцевъ, 113 случаевъ контрабанды, при чемъ задержано до 170 ведеръ разныхъ напитковъ.

По Высочайше утвержденному, 6-го мая 1875 года, мнѣнію Государственнаго Совѣта, увеличенъ размѣръ акциза съ пиво и медоваренія, съ назначеніемъ акциза съ ведра пива — 12 коп., меда — 50 коп.; при чемъ измѣненъ порядокъ взиманія акциза и прежде дѣйствовавшая правила о порядкѣ производства пивоваренія и отчетности. Означенное правительственное распоряженіе на практикѣ не представило никакихъ затрудненій къ исполненію онаго и послѣдствіями таковаго можетъ быть какъ увеличеніе акциза съ пиво и медоваренія, такъ и правильность надзора за производствомъ.

Уменьшеніе числа питейныхъ заведеній обусловливалось увеличеніемъ, согласно Высочайше утвержден-

наго, 23-го апрѣля 1874 года, мнѣнія Государственнаго Совѣта, патентнаго сбора въ губерніяхъ Царства Польскаго, каковое уменьшеніе числа питейныхъ заведеній отозвалось, въ свою очередь, на количествѣ поступившаго патентнаго сбора, цифра котораго гораздо меньше 1874 года.

Случаевъ нарушенія устава о питейномъ сборѣ, въ теченіе 1875 года, обнаружено 560, но суммы денежныхъ штрафовъ въ настоящее время, за неокончаніемъ всѣхъ возбужденныхъ дѣлъ, опредѣлить еще невозможно.

2) Акцизъ съ табаку.

За табако-акцизные свидѣтельства и марки, выданныя въ теченіе 1875 года, поступило въ казначейства Плоцкой губерніи 8773 руб., менѣ чѣмъ въ 1874 г. на 986 руб.; за табачныя бандероли поступило 7900 руб. 65 коп., болѣе противъ 1874 г. на 311 руб. 39½ коп.; штрафныхъ и конфискаціонныхъ — 410 руб. 86 коп., менѣ на 320 руб. 12 коп.

Увеличеніе дохода отъ бандеролей и уменьшеніе штрафныхъ поступленій свидѣтельствуетъ объ усиленномъ надзорѣ, недопускающемъ незаконной торговли табакомъ.

3) Акцизъ съ сахару.

Въ 1875 году на двухъ свеклосахарныхъ заводахъ Плоцкой губерніи, выдѣлано сахара, по нормальному количеству суточной выработки, 37,179 пуд. 1 фунт., на сумму акциза 29.214 руб. 25¾ коп., и получено патентнаго сбора 390 руб.

Къ 1-му января 1875 года въ недоимкѣ акциза съ сахару состояло	17.735 руб	38¾ коп.
поступило въ теченіе года	20.981	» 62¼ »
осталось въ недоимкѣ къ		
1-му января 1876 года	25.968	» 2¼ »

Въ сахарной промышленности вообще не замѣчается ни развитія оной, ни значительнаго упадка; измѣненія же въ цифрахъ, выражающихъ выработку и поступленіе акциза, всегда обусловливаются большимъ или меньшимъ урожаемъ свекловицы.

4) Акцизъ съ соли.

Высочайше утвержденнымъ, 31 мая 1872 года, мнѣніемъ Государственнаго Совѣта, положено было прекра-

тить казенную въ Царствѣ Польскомъ монополію продажи соли и ввести частный соляной промыселъ, а казенные соляные магазины, по окончательной распродажѣ заготовленной въ нихъ соли, упразднить.

Приходъ и расходъ соли, въ 1875 году, по находящихся еще въ Плоцкой губерніи казеннымъ магазинамъ *), а также доходы отъ продажи соли, въ томъ же году, были слѣдующіе:

Въ Плоцкомъ соляномъ магазинѣ оставалось соли къ 1 января 1875 года 53.942 пуда 22 фунта, которая въ теченіи года распродана и магазинъ упраздненъ; денегъ за проданную соль поступило 27.303 руб. 66³/₄ коп.

По Бобровническому магазину къ 1-му января 1875 года оставалось соли 33.291 пудъ 19 фунт., въ теченіе отчетнаго года продано 7.734 пуда 38 фунт., затѣмъ къ 1 января 1876 года осталось 25.556 пуд. 21 фунт.; денегъ поступило — 4.233 руб. 42 коп.

Неуспѣшность продажи соли изъ Бобровническаго солянаго магазина происходитъ, главнымъ образомъ, отъ нахождения сего магазина въ глухой и удаленной отъ центровъ мѣстности, неимѣющей при томъ хорошаго сообщенія, и кромѣ того отъ дурнаго качества находящейся въ немъ соли.

д) Отправленіе натуральныхъ повинностей.

Въ 1875 году существовали въ Плоцкой губерніи слѣдующія натуральныя повинности: **квартирная, дорожная, подводная и воинская.**

1) Квартирная повинность.

По Плоцкой губерніи квартиры въ натурѣ отводимы были, по городамъ и селеніямъ, на основаніи Высочайше утвержденнаго, 31 мая 1868 года, квартирнаго тарифа, какъ для войскъ, такъ и для чиновъ земской стражи, губернскаго и уѣздныхъ жандармскихъ управленій и служащихъ по крестьянскимъ учрежденіямъ въ здѣшнемъ краѣ.

*) За окончательною распродажею соли закрытіе Шренскаго магазина послѣдовало еще въ 1874 году.

Въ теченіе первой половины минувшаго года, квартирнымъ довольствіемъ пользовались слѣдующія воинскія части:

штабъ 6-й пѣхотной дивизіи;

два бригадныхъ управленія той же дивизіи;

21-й пѣхотный Муромскій Его Императорскаго Высочества Великаго Князя Вячеслава Константиновича полкъ;

штабъ 22-го пѣхотнаго Нижегородскаго полка, съ двумя баталіонами и стрѣлковыми ротами;

23-й пѣхотный Низовскій полкъ;

три сотни Донскаго казачьяго № 34 полка;

1-й полевой инженерный паркъ;

1-й и 2-й погонные полубаталіоны;

Плоцкая мѣстная команда.

Съ іюля же мѣсяца 1875 года, вслѣдствіе новой дислокаціи войскъ, переходной къ нормальной, число войскъ въ губерніи увеличилось, а именно прибыли:

баталіонъ 22-го пѣхотнаго Нижегородскаго полка;

двѣ сотни Донскаго казачьяго № 34 полка, именуемаго теперь № 6;

24-й пѣхотный Симбирскій полкъ;

управленіе 2-й бригады 6-й кавалерійской дивизіи;

6-й гусарскій Клястицкій Его Великогерцогскаго Высочества принца Людвигъ Гессенскаго полкъ.

Общая численность всѣхъ войскъ въ губерніи, за исключеніемъ воинскихъ частей, расположенныхъ въ Новогеоргіевской крѣпости, простирается до 9.038 человекъ.

Для удовлетворенія жителей за существовавшій у нихъ въ теченіе 1875 года постой, въ размѣръ, опредѣленномъ квартирнымъ тарифомъ, по росписанію, сдѣланному Губернскимъ Правленіемъ сборъ исчисленъ въ 45.461 руб. 5 коп.; но такъ какъ расходы, относящіеся на этотъ предметъ, простираются, въ отчетномъ году, до 48.189 руб. 78 коп., то недостающая сумма будетъ пополнена изъ остатковъ квартирнаго сбора прежнихъ лѣтъ, хранящихся въ Польскомъ банкѣ.

Изъ числа войскъ, состоящихъ въ губерніи, въ 1875 году, расположено было въ казармахъ:

Въ городѣ Плоцкѣ:

1. Въ каменныхъ казармахъ инженернаго вѣдомства:

а) Плоцкая мѣстная команда, въ числѣ 254 человекъ нижнихъ чиновъ, со всеми хозяйственными заведеніями;

б) полковая церковь, канцелярія, швальня, пейхгаузъ и временный околотокъ 21-го пѣхотнаго Муромскаго полка.

2. Въ каменныхъ двухэтажныхъ казармахъ домовладѣльца Давида Сегала:

а) нижніе чины 1, 2 и 3 линейныхъ ротъ, 22 пѣхотнаго Нижегородскаго полка, въ числѣ 441 человека, а также учебная команда, два ротныхъ пейхгауза, конюшня и кухни.

3. Въ деревянныхъ казармахъ, съ каменными отъ фронта флигелями, домовладѣльца Роберта Блюмберга:

а) 5, 6, 7 и 8 линейныя и нестроевая роты 21-го пѣхотнаго Муромскаго полка, въ числѣ 407 человекъ нижнихъ чиновъ, съ хозяйственными заведеніями.

4. Въ каменномъ зданіи, принадлежащемъ Плоцкой городской кассѣ.

а) нестроевая рота 22 пѣхотнаго Нижегородскаго полка, въ числѣ 78 человекъ нижнихъ чиновъ, съ пейхгаузомъ, кухнями, пекарнями, мастерскими и конюшнями для 32 подъемныхъ лошадей.

5. Въ каменныхъ трехэтажныхъ казармахъ домовладѣльца Людовика Левиты:

а) 1, 2 и 3 стрѣлковыя роты 22 пѣхотнаго Нижегородскаго полка, въ числѣ 244 человекъ нижнихъ чиновъ, вмѣстѣ съ хозяйственными заведеніями.

Въ г. Праснышѣ:

6. Въ двухэтажныхъ деревянныхъ казармахъ домовладѣльца Юсека Ружанера:

а) 5, 6, 7 и 8 линейныя роты 24 пѣхотнаго Сибирскаго полка, въ числѣ 346 человекъ нижнихъ чиновъ, пекарни и кухни.

7. Въ каменномъ по-бернардинскомъ зданіи, принадлежащемъ казнѣ:

а) полковая церковь, помѣщеніе для интендантскихъ запасовъ и скорострѣльныхъ винтовокъ, а также полковой цейхгаузъ и карпера.

Въ г. Млавѣ:

8. Въ деревянныхъ казармахъ купца Израеля Алтера:

а) 9, 10, 11 и 12 линейныя роты 23 пѣхотнаго Низовскаго полка, въ числѣ 322 человекъ нижнихъ чиновъ; вмѣстѣ съ конюшнями для подъемныхъ лошадей, пекарнями, кухнями, цейхгаузами и полковыя карпера.

9. Въ деревянномъ домѣ домовладѣльца Іосифа Висьневскаго:

а) 2-я сотня Донскаго казачаго № 6 полка, въ числѣ 74 человекъ нижнихъ чиновъ.

б) помѣщенія для пекарни, кухни и сотенной школы.

в) Конюшни для 74 лошадей.

Въ г. Плонскѣ:

10. Въ деревянныхъ казармахъ домовладѣльца Пейсаха Розена:

а) 1, 2 и 3 стрѣлковыя роты 21 пѣхотнаго Муромскаго полка, въ числѣ 267 человекъ нижнихъ чиновъ;

б) помѣщеніе для пекаренъ, кухонь, цейхгаузовъ и конюшенъ означенныхъ ротъ.

Въ г. Закрочимѣ:

11. Въ деревянномъ домѣ домовладѣлицы Викторіи Голашевской:

а) 1-й полевой инженерный паркъ, въ числѣ 48 человекъ нижнихъ чиновъ, вмѣстѣ съ канцеляріей, кухней, пекарней, швальней, цейхгаузомъ и карцеромъ.

Въ г. Рышинѣ:

12. Въ каменномъ домѣ, принадлежащемъ домовладѣльцу Петру Трищинскому:

а) 3-й эскадронъ 6-го гусарскаго Клястицкаго полка, въ числѣ 80 человекъ нижнихъ чиновъ.

Такимъ образомъ, въ отчетномъ году, какъ и въ предшествовавшемъ, значительная часть квартирующихъ въ губерніи войскъ располагалась съ удобствомъ въ казармахъ, построенныхъ при посредствѣ частной предприимчивости; въ прежнее же время почти всѣ войска помѣщались въ частныхъ домахъ, приспособленныхъ временно, по мѣрѣ возможности, подъ казарменный постой. Но послѣдніе, въ большинствѣ случаевъ, не удовлетворяютъ ни гигиеническимъ условіямъ, ни потребностямъ хозяйственнымъ. Вообще размѣщеніе военного поста въ частныхъ домахъ представляетъ много неудобствъ для нижнихъ чиновъ и сопряжено съ стѣсненіемъ для домовладѣльцевъ.

Устраненіе встрѣчаемыхъ затрудненій возможно только съ повсемѣстнымъ устройствомъ для сей цѣли особыхъ зданій, приспособленныхъ исключительно къ потребностямъ и нуждамъ казарменнаго расквартированія, тѣмъ болѣе, что требованія военного вѣдомства по расквартированію войскъ изъ года въ годъ увеличиваются, и гражданское начальство, при полной готовности, бываетъ иногда не въ силахъ удовлетворить всѣхъ желаній.

Въ виду этихъ соображеній, Плоцкимъ губернскимъ начальствомъ составлены были, въ 1873 году, и представлены въ Варшавскій Окружной Штабъ списки всѣхъ зданій, которыя могли-бы быть обращены въ казармы, съ приложеніемъ подробной объяснительной записки и плановъ. При этомъ упомянуто было также о заявленной готовности нѣсколькихъ частныхъ предпринимателей построить казармы на свой собственный счетъ, съ предоставленіемъ имъ лишь разныхъ льготъ, распубликован-

ныхъ во всеобщее свѣдѣніе покойнымъ Намѣстникомъ Царства Польскаго, въ іюнѣ мѣсяцѣ 1873 года. Между тѣмъ, въ декабрѣ мѣсяцѣ того же года, послѣдовало новое распоряженіе покойнаго Генераль-Фельдмаршала Графа Берга, коимъ положительно воспрещается выдавать частнымъ лицамъ для постройки казармъ ссуды, или предоставлять какія либо льготы, впредь до разрѣшенія этого вопроса въ законодательномъ порядкѣ. Послѣдствіемъ такого распоряженія была пріостановка развитія казарменнаго дѣла и всѣ, возникавшія впоследствии предположенія по этой части, связанныя съ частною предпріимчивостью, не имѣли успѣха. По этому, составляя всеподданнѣйшій отчетъ за 1874 годъ, въ началѣ 1875 года, и придавая казарменному вопросу первостепенное значеніе, Начальникъ губерніи считалъ своею обязанностью изложить оный съ возможно большею полнотою и выяснитъ настоящую необходимость рѣшенія онаго тѣмъ или другимъ путемъ, полагая, между прочимъ, необходимо нужнымъ опредѣлить льготы, которыя могутъ быть предоставляемы лицамъ, принимающимъ на себя постройку казармъ и увеличить квартирное вознагражденіе за постой войскъ, а равно дать назначеніе помонастырскимъ зданіямъ, остающимся свободными и приходящими даже въ разрушеніе влѣдствіе неремонтированія ихъ, а между тѣмъ совершенно пригоднымъ для приспособленія на казармы.

Вопросъ этотъ имѣлъ особенное значеніе для Плоцкой губерніи въ виду того, что въ ней расквартирована 6 пѣхотная дивизія и два кавалерійскихъ полка, но послѣ представленія сказаннаго всеподданнѣйшаго отчета послѣдовала Высочайше утвержденная нормальная дислокація войскъ, по которой въ Плоцкой губерніи опредѣлено оставить только два кавалерійскихъ полка.

Хотя 6-я пѣхотная дивизія и расположена еще въ районѣ губерніи, но расквартированіе это слѣдуетъ считать временнымъ, впредь до перехода войскъ изъ Плоцкой губерніи въ пункты назначенные по нормальной дислокаціи, а потому вопросъ объ устройствѣ казарменныхъ помѣщеній при вышесказанныхъ обстоятельствахъ теряетъ всякое значеніе, такъ какъ затрата значительныхъ суммъ на приспособленіе казарменныхъ помѣщеній на

временное только расквартированіе войскъ едва-ли могла-бы быть признана полезною.

При всемъ томъ однако Начальникъ губерніи, озабочиваясь постоянно возможно удобнымъ размѣщеніемъ хотя временно находящихся въ губерніи воинскихъ частей, а также принимая во вниманіе, что домъ купца Давида Сегала, въ коемъ уже нѣсколько лѣтъ стоятъ войска, назначенъ подъ помѣщеніе открываемаго Плоцкаго окружнаго суда, предложилъ Плоцкому 1-й гильдіи купцу Людовику Левитѣ передѣлать подъ казармы принадлежащій ему въ гор. Плоцкѣ хлѣбный трехэтажный амбаръ. Послѣдній, на поставленные ему въ этомъ отношеніи условия, согласился съ тѣмъ, что-бы въ зданіи размѣщалось не менѣе 360 человекъ, а если по кубическому содержанію воздуха окажется возможнымъ размѣстить большее число людей, по расчету одной кубической сажени чистаго воздуха на человекъ, то число людей должно быть прибавлено. Военное начальство, съ своей стороны, нашло это возможнымъ, а потому купецъ Левита, получивъ, на общемъ основаніи, изъ городскихъ суммъ строительную сеуду, приспособилъ, въ отчетномъ году, свой амбаръ подъ казармы и часть войскъ уже размѣщена въ немъ съ полнымъ удобствомъ, за обыкновенное тарифное вознагражденіе.

Устройство хорошихъ казарменныхъ помѣщеній для кавалеріи, составляетъ теперешнюю заботу администраціи, въ видахъ чего собираются уже необходимыя данныя, составляются проекты и смѣты. Хотя, впрочемъ, и въ прошломъ году 2-я сотня Донскаго казачьяго № 6 полка, вмѣстѣ съ конюшнями на 74 лошади и хозяйственными принадлежностями, помѣщалась уже въ гор. Млавѣ, въ особо приспособленномъ для сего домѣ Иосифа Висневскаго, а 3-й эскадронъ 6-го гусарскаго Клястицкаго полка, въ числѣ 80 человекъ нижнихъ чиновъ, располагался казарменнымъ порядкомъ въ гор. Рыпинѣ, въ каменномъ домѣ обывателя Петра Трждинскаго.

Что же касается свободныхъ нынѣ зданій бывшихъ соляныхъ магазиновъ, то таковое въ гор. Плоцкѣ пред-

положено приспособить подъ помѣщеніе строящагося въ Варшавѣ новаго обоза для подвижнаго лазарета 6-й пѣхотной дивизіи, вмѣстѣ съ обозами 21-го пѣхотнаго Муромскаго и 22-го Нижегородскаго полковъ; въ зданіи же Шренскаго магазина, переданнаго уже въ вѣдѣніе таможеннаго вѣдомства, предполагается размѣстить часть казачьего № 6 полка, если на это послѣдуетъ разрѣшеніе министерства финансовъ.

2) Дорожная повинность.

Въ теченіе прежнихъ лѣтъ работы по содержанію и исправленію шосейныхъ и грунтовыхъ дорогъ производились съ помощію смѣшанной повинности — натурою и на счетъ суммъ, образовавшихся частію изъ штрафовъ за неотработанный шарварокъ, частію же отъ добровольной замѣны натуральной повинности денежными взносами. Съ 1-го января 1871 года, прежняя система отбыванія дорожной, или, такъ называемой, шарварковой повинности измѣнена Высочайше утвержденными, 19 іюня 1870 года, правилами о порядкѣ содержанія земскихъ дорогъ въ здѣшнемъ краѣ и, съ того времени, всѣ работы по ремонтнровкѣ и передѣлкѣ въ шоссе губернскихъ дорогъ производятся исключительно на суммы губернскаго земскаго дорожнаго сбора.

Содержаніе же въ исправности второразрядныхъ уѣздныхъ дорогъ, согласно вышесказаннымъ правиламъ, производится гминною повинностію, по раскладкамъ, составляемымъ гминными сходами.

Въ помѣщаемой здѣсь таблицѣ приведены данныя о количествѣ употребленныхъ, въ 1875 году, пѣшихъ и конныхъ дней, какъ равно и наличныхъ денегъ, на содержаніе второразрядныхъ дорогъ и находящихся на нихъ мостовъ.

Наименованіе уѣздовъ.	Отбыто дорожной по- винности натурою.		Денежнаго дорож- наго сбора израс- ходовано.	
	пѣшихъ дней.	конныхъ дней.	руб.	коп.
Плоцкій	4.122	1.595	140	»
Плонскій	4.167	1.051	200	»
Липновскій . . .	8.000	1.100	1.700	»
Млавскій	4.060	1.873	140	»
Серпецкій	6.443	768	757	50
Праснышскій . .	2.000	1.822	640	»
Цѣхановскій . .	1.620	123	5.484	»
Рышинскій . . .	7.889	982	995	50
Губернскій гор. Плоцкъ	599	46	993	50
Итого въ губ.	38.900	9.360	11.050	50

3) Подводная повинность.

При поставкѣ жителями Плоцкой губерніи подводъ какъ для войскъ, такъ и для лицъ иныхъ учреждений, соблюдалась между ними очередь, для чего велись особыя списки: по городамъ — въ магистратахъ, а по селеніямъ — въ гминныхъ управленіяхъ. Поставляемыя подводы подраздѣляются на два рода: **платныя** и **безплатныя**.

Платныя подводы, на основаніи правилъ, утвержденныхъ постановленіемъ бывшаго совѣта управленія въ Царствѣ Польскомъ, отъ 22 апрѣля 1858 года, поставляются: войскамъ, чинамъ земской стражи и на этапные пункты, съ уплатою по 2 коп. за одноконную и по 4 коп. за двуконную подводу съ версты.

Независимо этого, на основаніи особыхъ распоряженій, платныя обывательскія подводы, но съ уплатою почтовыхъ прогоновъ, отпускаются тоже чинамъ мѣстной администраціи, крестьянскихъ учреждений и акцизнаго

вѣдомства, а равно офицерамъ пограничной стражи и таможеннымъ чиновникамъ, при разъѣздахъ ихъ по дѣламъ службы. Впрочемъ они могутъ требовать обывательскія подводы только на такихъ дорогахъ, гдѣ нѣтъ почтовыхъ лошадей.

Безплатныя подводы даются на основаніи дѣйствующихъ постановленій:

а) членамъ суда и медикамъ — при производствѣ слѣдствій о мертвыхъ тѣлахъ;

б) медицинскимъ чиновникамъ и ветеринарамъ при высылкѣ: первыхъ — для привитія оспы по гминамъ, а послѣднимъ — въ случаѣ появленія эпизоотическихъ болѣзней, или падежа скота;

в) нижнимъ чинамъ наблюдательнаго корпуса жандармовъ, — при разъѣздахъ ихъ по дѣламъ службы;

г) для неимущихъ больныхъ, отправляемыхъ изъ гминъ въ больницы, и

д) чинамъ гминной полиціи, — для разъѣздовъ по дѣламъ службы.

Представляемая вѣдомость указываетъ количество обывательскихъ подводъ, поставленныхъ жителями губерніи въ 1875 году.

Разрядъ поставленныхъ подводъ.	ВЪ ТОМЪ ЧИСЛѢ:			Всего поставлено подводъ въ 1875 году.		На сумму.	
	Платныхъ, на основаніи прѣвѣль 22 апрѣля 1858 года.	Платныхъ по тѣмъ же прѣвѣль.	Безплатныхъ.	Платныхъ.	Безплатныхъ.	руб.	коп.
Одноконныя . . .	1.053	10	166	1.063	166	526	7
Пароконныя . . .	2.816	556	9.903	3.372	9.903	2.760	68 ¹ / ₂
Трехконныя . . .	6	47	7	53	7	86	20
Четырехконныя .	7	85	»	92	»	229	6
Итого . . .	3.882	698	10.076	4.580	10.076	3.602	1 ¹ / ₂

4) Военная повинность.

Въ теченіе отчетнаго года военная повинность отбывалась населеніемъ на основаніи положенія Высочайше утвержденного въ 1-й день января 1874 года.

Призыву къ исполненію воинской повинности подлежало по всей губерніи 3.933 человекъ, вынутаго же жеребья 3.890.

По разверсткѣ, изъ губерніи поступило на службу 1.004 человекъ.

Въ томъ числѣ заключалось:

а) имѣвшихъ право на сокращенные сроки службы, по 2, 3 и 4 пунктамъ 56 статьи устава, 17 человекъ, поступившихъ на общій срокъ — 987;

б) умѣющихъ читать и писать, или только читать, — 223 человекъ, безграмотныхъ — 764;

в) дворянъ потомственныхъ и личныхъ — 12 человекъ; состоящихъ на государственной гражданской службѣ — 13; почетныхъ гражданъ — 1; купцовъ — 1; мѣщанъ и цеховыхъ — 113; крестьянъ всѣхъ наименованій — 864.

г) по происхожденію: русскихъ 3, поляковъ 852, нѣмцевъ 82, евреевъ 67;

д) по вѣроисповѣданію: православныхъ 3, лютеранъ 82, католиковъ 852, евреевъ 67;

е) холостыхъ 893, женатыхъ 111.

Независимо изложеннаго, зачислено: въ запасъ, на основаніи 63 ст. устава, — 16 человекъ, въ ратники ополченія — 2066, освобождено отъ этого зачисленія по неспособности носить оружіе — 117.

Общіе расходы казны въ Плоцкой губерніи, на основаніи ст. 164 и 167 устава 1 января 1874 года, по призыву и приему на службу, и на содержаніе уѣздныхъ присутствій, составляютъ, въ 1875 году, 7650 руб. 61½ коп.

Изъ назначенной же министерствомъ, въ 1874 году, особой суммы, въ количествѣ 1801 руб. 80 коп., для первоначальнаго меблированія губернскаго и уѣздныхъ по воинской повинности присутствій, израсходовано, въ отчетномъ году, 1773 руб.; осталось въ сбереженіи казны 28 руб. 80 коп.

Призывъ въ отчетномъ 1875 году въ Плоцкой губерніи не встрѣтилъ никакихъ недоразумѣній.

Съ этою великою реформою болѣе и болѣе свыкается мѣстное населеніе, въ которомъ развивается сознание нравственнаго долга исполнить воинскую повинность, не уклоняясь отъ оной, какъ это часто случалось прежде, за исключеніемъ однако большинства евреевъ, которые, по прежнему, продолжаютъ изыскивать разнаго рода способы къ уклоненію отъ исполненія воинской повинности и, несмотря на кратковременность службы, забываютъ священную обязанность подданнаго служить на защиту Престола и Отечества.

Въ минувшемъ призывѣ по Плоцкой губерніи вынутаю жеребья подлежало:

христіанъ	3368
евреевъ	522
Всего	3890 челов.

Изъ этого числа поступило въ военную службу:

христіанъ	937
евреевъ	67
Всего	1004 челов.

Не явилось къ освидѣтельствуванію, подлежащихъ по вынутаю жеребью поступленію въ войска, по вѣроисповѣданіямъ:

Римско-католическаго	73
Евангелическаго	35
Еврейскаго	90
Всего	198 челов.

При сопоставленіи вышеприведенныхъ данныхъ съ 1874 годомъ, оказывается, что общее число неявившихся, въ минувшемъ 1875 году, значительно уменьшилось *), въ особенности же христіанъ, гдѣ на 100 человѣкъ призывныхъ приходится только 3 процента бѣжавшихъ, у евреевъ же процентъ бѣжавшихъ составляетъ болѣе 17 на 100 призывныхъ.

*) Въ 1874 году неявившихся было 315.

Обстоятельство это служить явнымъ доказательствомъ уклоненія евреевъ отъ исполненія воинской повинности. Для предупрежденія, затѣмъ, впредь побѣговъ евреевъ и неисполненія ими, такимъ образомъ, воинской повинности, казалось бы цѣлесообразнымъ, за каждое бѣжавшее и подлежавшее по вынужтому жеребью поступленію въ военную службу лицо налагать штрафъ, по крайней мѣрѣ въ количествѣ 400 рублей, на еврейское населеніе того призывного участка, къ которому принадлежалъ бѣжавшій.

Мѣра эта, по предварительному объявленію объ оной еврейскому населенію, если не повліяла бы на окончательное пресѣченіе побѣговъ евреевъ съ цѣлью уклоненія отъ воинской повинности, то, во всякомъ случаѣ, можетъ значительно способствовать уменьшенію случаевъ побѣга.

Высочайше утвержденное же, 3-го февраля 1876 года, мнѣніе Государственнаго Совѣта о мѣрахъ къ огражденію правильнаго исполненія евреями воинской повинности, безъ сомнѣнія, будетъ принято съ особою признательностью христіанскимъ населеніемъ здѣшняго края, которое избавляется теперь отъ тягости исполнять воинскую повинность за лицъ нехристіанскаго исповѣданія, такъ какъ лица, оказавшіяся неспособными къ службѣ или неявившіяся по призыву, будутъ замѣняться: христіане — христіанами, а нехристіане — лицами ихъ исповѣданія; при чемъ, въ случаѣ недостатка призываемыхъ христіанъ или нехристіанъ для замѣна лицъ, оказавшихся неспособными и неявившихся къ призыву, образующійся некомплектъ повобранцевъ не пополняется.

III

Общественное благоустройство и благочиніе.

а) Казенныя и общественныя зданія.

Казенныя и общественныя зданія Плоцкой губерніи занимаются, большею частію, присутственными мѣстами, а частію отданы подъ военныя и другія учрежденія.

Однѣ изъ этихъ зданій содержатся на счетъ казенныхъ суммъ, ежегодно ассигнуемыхъ по смѣтѣ Министерства Внутреннихъ Дѣлъ, а другія — на счетъ городскихъ.

Капитальныя постройки и значительныя передѣлки въ нихъ, въ теченіи 1875 года, были слѣдующія:

1. На счетъ казенныхъ суммъ.

Въ г. Плоцкѣ:

a) произведена капитальная ремонтровка зданія губернскаго правленія, состоявшая въ окраскѣ стѣнъ, дверей, оконъ; въ передѣлкѣ нѣкоторыхъ потолковъ и въ постройкѣ, въ части, новой желѣзной крыши, съ затратою 5.177 руб. 76 коп.;

b) произведена значительная передѣлка въ казенномъ домѣ, занимаемомъ управляющимъ Плоцкою римско-католическою епархіею, съ постройкою при домѣ новаго 2-хъ этажнаго флигеля, на чтѣ израсходовано 4.469 руб. 96¹/₂ коп.;

в) въ городскомъ зданіи, занимаемомъ лазаретомъ 21-го пѣхотнаго Муромскаго полка, произведены внутри зданія обыкновенныя ремонтровки и нѣкоторыя улучшения, на сумму 422 руб. 78¹/₂ коп.;

г) въ каменномъ зданіи слѣдственной и уголовной тюремъ устроены новыя сплошныя нары и поставлено во дворѣ 6 фонарей на чугунныхъ столбахъ, всего на 726 руб. 65 коп.

2. На счетъ городскихъ суммъ.

Въ г. Плоцкѣ:

a) отремонтировано зданіе подъ названіемъ «Черный Дворъ», съ израсходованіемъ 825 руб. 52 коп.;

b) построена новая деревянная городская скотобойня съ двумя сараями, на сумму 6691 руб. 16 коп.;

в) на полковой гауптвахтѣ устроены асфальтовые полы и произведены другія ремонтныя работы на 738 руб. 40 коп.;

г) во дворѣ зданія городского магистрата построены каменные строенія для пожарныхъ инструментовъ, за сумму 4680 руб.;

д) въ зданіи городского магистрата устроены новый и отремонтированы старые полицейскіе аресты, за 494 руб. 82 коп.

Въ г. Закрочимѣ:

построена новая деревянная скотобойня за 1.111 руб. 76 коп.

Въ г. Липно:

а) произведена ремонтровка зданія городского магистрата, за сумму 1.410 руб. 46½ коп.;

б) произведена ремонтровка городской скотобойни, за 608 руб. 91½ коп.;

в) отремонтированы городскіе мясные ряды, за 333 руб. 66 коп.

Въ г. Серпецѣ:

а) построены новый деревянный сарай для пожарныхъ инструментовъ, за сумму 1.612 руб.;

б) произведена починка городского магистрата, за 232 руб. 96 коп.;

в) произведена починка мясныхъ рядовъ, за 301 руб. 60 коп.

Въ г. Цѣхановѣ:

построены каменный двухэтажный флигель при зданіи городского магистрата, за сумму 3.132 руб. 48 коп.

Въ г. Праснышѣ:

произведена починка зданія городского магистрата, за 231 руб. 92 коп.

Въ будущемъ 1876 году, на основаніи составленныхъ плановъ и сметъ, предстоять слѣдующія постройки и исправленія:

Въ г. Плоцкѣ:

a) постройка при зданіи городского магистрата каменнаго флигеля для помѣщенія въ ономъ канцеляріи полиціймейстера г. Плоцка, одного участка земской стражи и конюшни, на сумму 4.368 руб. 78¹/₂ коп.;

б) капитальная ремонтровка зданія городского магистрата, на сумму 1.680 руб. 13 коп.;

в) починка крыши на зданіи того же магистрата, на сумму 414 руб. 67 коп.;

г) капитальная починка каменной конюшни, въ недвижимости подъ названіемъ «Черный Дворъ», на сумму 575 руб. 36 коп.;

д) капитальная перестройка зданія уѣзднаго управления, на сумму 1.596 руб. 9 коп.

Въ Плоцкомъ уѣздѣ:

Капитальная перестройка приходскаго костела въ дер. Мишево-Муроване, на 2.201 руб. 76 коп.

Въ г. Вышегородѣ:

Капитальная ремонтровка зданія городского магистрата, на сумму 1.227 руб. 62 коп.

Въ Плонскомъ уѣздѣ:

a) постройка новаго дома для настоятеля прихода Радзиминь, на сумму 1.113 руб. 15 коп.;

б) починка православной церкви въ Александровской колоніи, близъ Новогеоргіевской крѣпости, за смѣтную сумму 3.258 руб. 89 коп.

Въ г. Млавѣ:

a) капитальная ремонтровка зданія городского магистрата, съ устройствомъ при ономъ лавокъ и постройкою хозяйственныхъ строеній, на сумму 8.567 руб. 60 коп.;

б) постройка деревяннаго дома подъ помѣщеніе полковой лабораторіи, на сумму 776 руб. 44 коп.;

в) приспособить въ частномъ домѣ соотвѣтственное помѣщеніе для лазарета 23-го пѣхотнаго Низовскаго полка, за 1.650 руб. 43 коп.;

г) произвести капитальную перестройку Млавскаго костела, на сумму 9.096 руб. 99 коп.

Въ Млавскомъ уѣздѣ:

Построить новый костель для прихода Шидлово, за 3.095 руб. 55 коп.

Въ г. Праснышѣ:

Построить каменный сарай для храненія пожарныхъ инструментовъ, на сумму 5.400 руб.

Въ Праснышскомъ уѣздѣ:

а) построить новый приходскій костель въ посадѣ Хоржелѣ, на сумму 35.937 руб. 8 коп.;

б) произвести нѣкоторыя улучшенія и перестройки въ женскомъ монастырѣ Фелиціанокъ, на сумму 3.042 руб. 88 коп.

Въ г. Рышинѣ:

а) перенесеніе и починка мясныхъ рядовъ, на сумму 1.200 руб.;

б) постройка городской скотобойни, на сумму 900 руб. $\frac{1}{2}$ коп.;

в) постройка каменнаго одноэтажнаго зданія для помѣщенія уѣзднаго управления, за 6.999 руб. 73 коп.

Въ Рыпинскомъ уѣздѣ:

а) построить новый костель въ деревнѣ Рогово, за 13.650 руб. 50 коп.;

б) построить приходскій домъ для костельнаго причта въ дер. Скрвильно, за 4.118 руб. 13 коп.;

в) построить каменный костель въ дер. Сведзебня, на сумму до 10.000 руб.

Въ г. Серпецѣ:

а) починка зданія городского магистрата, на сумму 481 руб. 1³/₄ коп.;

б) передѣлать помонастырское зданіе подь помѣщеніе уѣзднаго управленія. На работы эти назначено по смѣтѣ 4.500 руб.

Въ Серпецкомъ уѣздѣ:

а) произвести капитальную перестройку приходскаго костела въ дер. Крайково, на сумму 1.122 руб. 28 коп.;

б) построить каменный приходскій костель въ дер. Козеброды, за сумму 12.864 руб. 95 коп.

Въ г. Цѣхановѣ:

Произвести капитальную перестройку мѣстнаго костела, на сумму 7.215 руб. 10 коп.

Въ Липновскомъ уѣздѣ:

а) капитально перестроить костельное зданіе въ дер. Бонтково, на 1.614 руб. 49 коп.;

б) ремонтное исправленіе костельнаго зданія въ дер. Лигово, на 1.226 руб. 45 коп.

Независимо изложеннаго, въ Плоцкой губерніи, предложены еще слѣдующія строительныя работы.

Постройка православной церкви въ городѣ Млавѣ, на каковой предметъ назначено 20.000 руб., въ счетъ коихъ уже отпущено 7.000 руб.

Постройка въ гор. Плоцѣ новаго зданія для помѣщенія Окружнаго Суда; составленная смѣта на сумму 157.385 руб. 84 коп. представлена уже Г. Главному Начальнику Края.

б) Дороги, мосты, перевозки и судоходство.

1. Дороги.

На основані Высочайше утвержденного въ 22-й день февраля 1874 года устава Общества Привислинской желѣзной дороги, осенью 1875 года началась постройка таковой дороги въ предѣлахъ Плоцкой губерніи, неимѣющей до настоящаго времени рельсовыхъ путей сообщенія; желѣзная дорога эта, начинаясь отъ ст. Ковель, Кіево-Врестской желѣзной дороги, пройдетъ черезъ города: Люблинь, Ивангородъ, Варшаву, Новогеоргіевскъ, Цѣхановъ и Млаву до прусской границы, прорѣзавъ 3 уѣзда Плоцкой губерніи: Плонскій, Цѣхановскій и Млавскій.

Шоссейныхъ государственныхъ трактовъ, состоящихъ въ непосредственномъ завѣдываніи правленія XI округа путей сообщенія, находится въ губерніи только 17 верстъ, по направленію отъ Новогеоргіевской крѣпости въ городъ Бѣлостокъ, Гродненской губерніи; но такъ какъ шоссе это проходитъ по границѣ губерніи, по теченію сплавной рѣки Нарева, то и не имѣетъ особеннаго торговаго значенія для губерніи.

Единственные улучшенные пути сообщенія въ губерніи составляютъ шоссейныя дороги, построенныя, въ прежнее время, шарварковыми средствами, а въ послѣднее — на суммы губернскаго дорожнаго сбора, всего, по конецъ 1875 г., на протяженіи 423 верстъ 133½ саж. Въ этомъ количествѣ имѣется: вымощенной дороги черезъ посады и города 18 верстъ 147 сажений и шоссированной дороги — 404 версты 486½ сажений.

Посредствомъ этихъ дорогъ губернскій гор. Плоцкъ соединенъ съ пятью уѣздными городами: Млавою, Праснышемъ, Цѣхановомъ, Плонскомъ и Серпцомъ; изъ уѣздныхъ городовъ: Плонскъ, Млава, Праснышь, Цѣхановъ и Серпецъ соединены между собою посредствомъ шоссе, а гор. Липно — съ гор. Влоцлавекомъ, Варшавской губерніи, лежащимъ на Варшавско-Бромбергской желѣзной дорогѣ.

Съ 1871 года, на основаніи Высочайше утвержденного, 19 іюня 1870 года, положенія о содержаніи земскихъ дорогъ въ губерніяхъ привислинскаго края, всѣ

тракты съ участками шоссейныхъ дорогъ, находящимися по ихъ направленіямъ, раздѣлены на губернскіе и уѣздныя.

Часть шоссейныхъ участковъ, въ количествѣ всего 150 верстъ 495½ сажень, причислена къ второразряднымъ уѣзднымъ дорогамъ и ремонтровка оныхъ возложена на гминную повинность. Постройка же и ремонтровка шоссейныхъ участковъ, расположенныхъ по направленіямъ перворазрядныхъ губернскихъ дорогъ, всего 272 версты 138 сажень, производится съ подрядовъ на суммы губернскаго дорожнаго сбора, по сметамъ и проектамъ, утверждаемымъ Начальникомъ губерніи.

Въ 1875 году, кромѣ ремонтровки, построенныхъ въ прежнее время, шоссированныхъ **1-о разрядныхъ дорогъ** и находящихся на нихъ мостовъ и трубъ, построены вновь, на суммы губернскаго дорожнаго сбора, въ Рыпинскомъ уѣздѣ, по направленію Рыпинско-Добржинскаго тракта, а именно отъ посада Добржиня на рѣкѣ Дрвенцѣ до земель дер. Богенець, — шоссейный участокъ на протяженіи 4-хъ верстъ. Кромѣ того, по тому же направленію, на протяженіи 2 верстъ 84 сажень, сдѣланы насыпи, произведены выемки, устроено земляное полотно, мосты, положены трубы и заготовлены каменные матеріалы для шоссе.

На работы эти израсходовано изъ губернскаго дорожнаго сбора:

на приготовительныя работы для 2 верстъ 84 сажень	6.000 руб.
на полную постройку 4-хъ верстъ шоссе	13.160 »

Сооруженіе одной версты этого шоссе вмѣстѣ съ мостами обшлось, среднимъ числомъ, въ . . . 3.290 »

На ремонтровку губернскихъ дорогъ, въ 1875 году, изъ суммъ губернскаго дорожнаго сбора, израсходовано:

a) на ремонтровку шоссе
(268 вер. 138 саж.) 48.279 руб. 69½ коп.

б) на перестройку и починку мостовъ и трубъ 5.961 руб. 16¹/₂ коп.

в) на покупку и починку дорожныхъ орудій 196 » 53¹/₂ »

г) на содержание личного состава дорожной и технической службы 7.575 » — »

Итого израсходовано . . 62.012 руб. 39¹/₂ коп.

Такимъ образомъ, ремонтровка одной версты губернскаго шоссе обошлась, среднимъ числомъ, въ 231 руб. 15 коп.

Представляемая таблица указываетъ сколько и какихъ именно издержекъ приходится, среднимъ числомъ, на одну версту перворазрядныхъ губернскихъ шоссеиныхъ дорогъ.

На версту приходится издержекъ.														
Кубическихъ сажень щебня.	По поставкѣ булыжника и разбивкѣ онаго въ щемень.		По содержанию въ исправности мостовъ и трубъ.		По очисткѣ бортовъ и углубленію канавъ, разстилокъ щебня и т. п.		По отчисленіи 4% процентовъ въ пользу техниковъ.		По содержанию кондукторовъ и дорожныхъ орудій и инструментовъ.		По покупкѣ или починкѣ дорожныхъ орудій и инструментовъ.		Всего содержание одной версты стоить.	
	р	у	в	д	н	и	к	о	п	з	й	к	и	
6 ³ / ₄	168	75	18	49 ¹ / ₄	7	16 ¹ / ₂	7	77 ¹ / ₂	28	23 ¹ / ₂	»	73 ¹ / ₄	231	15

Затѣмъ, оборотъ суммъ губернскаго дорожнаго сбора, въ 1875 году, представляется въ слѣдующемъ видѣ:

дорожнаго сбора въ отчетномъ году поступило 69.024 руб. 99 коп.
съ 1874 года осталось 17.359 » — »

Всего . . . 86.383 руб. 99 коп.

На постройку и ремонтровку шоссеиныхъ 1-о разрядныхъ дорогъ и находящихся на нихъ мостовъ и трубъ, а также въ пособіе гминамъ на постройку большихъ мостовъ на 2-о разрядныхъ дорогахъ, израсходовано 81.666 руб. 62 коп.

Осталось въ остаткѣ . 4.717 руб. 37 коп.

Въ Плоцкой губерніи, по конецъ 1875 года, 1-о разрядныхъ губернскихъ дорогъ было 287 веретъ 368 сажень.

въ томъ числѣ:

вымощенной дороги	8 вер.	362 саж.
поссированной	263 »	276 »
грунтовой	15 »	230 »
Итого		287 вер. 368 саж.

Первоградныя губерскія дороги проходятъ по слѣдующимъ направлѣніямъ:

1. Плоцко-Варшавскій трактъ начинается отъ гор. Плоцка, черезъ уѣздный городъ Плонскъ, гор. Закрочимъ, мимо крѣпости Новогеоргиевскъ, до соединенія съ государственнымъ Бѣлостокскимъ трактомъ, на протяженіи 81 вер. 294 саж.
2. Млавско-Кенигсбергскій трактъ отдѣляется отъ Плоцко-Варшавскаго тракта у дер. Гослице и пролегаетъ черезъ посады: Бѣльскъ, Дробинь, Раціонь, уѣздный городъ Млаву до таможи Пеплувекъ, на прусской границѣ, на протяженіи 86 » 300 »
3. Млавско-Пултускій трактъ, отдѣляющійся отъ Млавско-Кенигсбергскаго шоссе у уѣзднаго гор. Млавы, пролегаетъ черезъ уѣздный городъ Праснышъ до границы Маковского уѣзда, Ломжинской губерніи, вблизи дер. Венгржиново, на протяженіи 51 » 188 »
4. Липновско-Влоцлавскій трактъ отъ уѣзднаго города Липно до плашкоутнаго моста на рѣкѣ Вислѣ, противъ города Влоцлавска, Варшавской губерніи, на протяженіи 21 » 131 »
5. Бѣльско-Серпецкое шоссе, отдѣляющееся отъ Млавско-Кенигсбергскаго тракта у пос. Бѣль-

ска, идетъ до уѣзднаго города Серпеца и имѣеть протяженія . 22 вер. 155 саж.

6. Рыпинско-Добржинскій трактъ, отъ уѣзднаго города Рыпина до пос. Добржиня на р. Дрв., на прусской границѣ (шоссировано только 8 вер. 190 саж., вымощено на протяженіи 380 саж., осталось еще грунтовой дороги 15 вер. 230 саж.), имѣеть всего протяженія 24 » 300 »

Итого перворазрядныхъ губернскихъ дорогъ 287 вер. 368 саж.

Второразрядныя уѣздныя дороги, вмѣстѣ съ шоссированными участками, на нихъ находящимися, содержались, въ 1875 году, въ исправности гминною повинностью; ремонтровка шоссейныхъ участковъ и большихъ мостовъ по направленіямъ уѣздныхъ дорогъ производилась подъ руководствомъ уѣздныхъ инженеровъ и кондукторовъ, по смѣтамъ и раскладкамъ, утверждаемымъ гминными сходами.

Для отбыванія гминной повинности, въ 1875 году, по ремонтровкѣ и вообще содержанію 2-о разрядныхъ уѣздныхъ дорогъ употреблено было: натурою — 38.900 пѣшихъ дней, 9360 двуконныхъ подводъ и наличными деньгами, отъ замѣны натуральной повинности денежною, 11.050 руб. 50 коп. Кромѣ того, на постройку мостовъ на 2-о разрядныхъ трактахъ, коихъ стоимость превышала 400 руб., по постановленію губернскаго правленія, выдано гминамъ пособіе изъ суммъ губернскаго дорожнаго сбора, въ количествѣ 494 руб. 22¹/₂ коп.

Всего второразрядныхъ уѣздныхъ дорогъ въ губерніи, по конецъ 1875 года, числилось 1.435 веретъ 261 сажень.

въ томъ числѣ:

вымощенной дороги . . .	9 вер.	285 саж.
шоссированной	141 »	210 ¹ / ₂ »
грунтовой	1.284 »	265 ¹ / ₂ »
Итого . .		1.435 вер. 261 саж.

Помѣщаемая здѣсь таблица улучшеннымъ путямъ сообщенія указываетъ сколько таковыхъ приходится на одну квадратную милю пространства губерніи по каждому уѣзду отдѣльно:

Названіе уѣздовъ.	ПРОТЯЖЕНІЕ ДОРОГЪ ВЪ ВЕРСТАХЪ И САЖЕНЯХЪ.										Земль, въ общаго протяженія улучшенныхъ дорогъ на одну квадратную милю приходится верст.	Пространство уѣздовъ въ ква- дратныхъ миляхъ.	
	Государственныхъ дорогъ.	ПОСЫРОВАННЫХЪ И ВЫМОЩЕННЫХЪ ДОРОГЪ.						Всего.					
		Губернскихъ перворазряд- ныхъ дорогъ.		Уѣздныхъ второразряд- ныхъ дорогъ.		Итого.							
		В	Е	Р	С	Т	Ъ	И	С	А			Ж
Плоцкій . . .	»	»	72	85	2	348 ¹ / ₂	74	433 ¹ / ₂	74	433 ¹ / ₂	3,06	24,4	
Плонскій . . .	17	»	46	429	21	92	68	21	85	21	3,63	23,5	
Липновскій . . .	»	»	21	131	29	31	50	162	50	162	1,73	29,0	
Млавскій . . .	»	»	55	22 ¹ / ₂	3	180	58	202 ¹ / ₂	58	202 ¹ / ₂	2,34	24,9	
Серпецкій . . .	»	»	27	335	36	383	64	218	64	218	3,01	21,4	
Рылинскій . . .	»	»	9	70	9	319	18	389	18	389	0,87	21,4	
Праснышскій . . .	»	»	25	289	6	5	31	294	31	294	1,33	23,7	
Цѣхановскій . . .	»	»	14	276 ¹ / ₂	42	137	56	413 ¹ / ₂	56	413 ¹ / ₂	2,88	19,7	
Итого . . .	17	»	272	138	150	495 ¹ / ₂	423	133 ¹ / ₂	440	133 ¹ / ₂	2,34	188	

Проселочныхъ дорогъ въ губерніи было 2.870¹/₄ верстъ, содержимыхъ въ исправности мѣстными владѣльцами и сельскими обществами.

2) Мосты.

Большихъ мостовъ на шосейныхъ и главнѣйшихъ грунтовыхъ дорогахъ 131, въ томъ числѣ снабженныхъ тарифами 15 мостовъ:

Въ городѣ Плоцкѣ:

1) плашкоутный мостъ на рѣкѣ Вислѣ.

Въ Липновскомъ уѣздѣ:

2) плашкоутный мостъ на р. Вислѣ, при дер. Шпелъ-Дольный, напротивъ гор. Влоцлавска, Варшавской губерніи;

3) на граничной рѣкѣ Дрвенцѣ, при дер. Любичь, вблизи прусскаго города Торна.

Въ Рыпинскомъ уѣздѣ:

4) на той же рѣкѣ Дрвенцѣ, при пос. Добржинѣ, напротивъ прусскаго гор. Голуба.

Въ Плонскомъ уѣздѣ:

5) въ гор. Плонскѣ, на рѣкѣ Плонкѣ, по 2-о разрядной дорогѣ изъ гор. Плонска до гор. Цѣханова;

6) въ пос. Сохоцинѣ, на судоходной рѣкѣ Вкрѣ (иначе называемой Дзялдувка), по 2-о разрядной дорогѣ изъ пос. Сохоцина до гор. Плонска;

7) въ дер. Борково, на той же рѣкѣ Вкрѣ, по 2-о разрядной посейной дорогѣ изъ дер. Пржиборовице, находящейся на губернскомъ 1-о разрядномъ Плоцко-Варшавскомъ трактѣ до гор. Пултуска, Ломжинской губерніи;

8) близъ Новогеоргіевской крѣпости, желѣзныи мостъ на рѣкѣ Наревѣ.

Въ Цѣхановскомъ уѣздѣ:

9) въ гор. Цѣхановѣ, на рѣкѣ Лыдынѣ, по 2-о разрядной дорогѣ изъ гор. Цѣханова до гор. Млавы;

10) въ дер. Сонскѣ, на рѣкѣ Сонѣ, по 2-о разрядной дорогѣ изъ гор. Цѣханова въ пос. Насельскѣ, Ломжинской губерніи.

Въ Праснышскомъ уѣздѣ:

11) въ гор. Праснышѣ, на р. Венгеркѣ, по 1-о разрядной губернской дорогѣ изъ гор. Прасныша до гор. Макова, Ломжинской губерніи;

12) въ пос. Хоржелѣ, на р. Оржицѣ, по 2-о разрядной дорогѣ изъ пос. Хоржеле, въ гор. Праснышъ;

13) въ дер. Улятово-Адамы, на р. Улятово, по 3-е разрядной старой дорогѣ изъ гор. Прасныша до пос. Хоржеле.

Въ Млавскомъ уѣздѣ:

14) въ дер. Стржегово, на р. Вкрѣ (Дзялдувка), по 1-о разрядной губернской шоссеиной Млавско-Кенитсбергской дорогѣ изъ гор. Плоцка до гор. Млавы.

Въ Серпецкомъ уѣздѣ:

15) въ дер. Држазга, на р. Вкрѣ (Дзялдувка), по 3-е разрядной дорогѣ изъ пос. Бѣжуна до пос. Радзаново.

3) **Перевозы.**

Въ предѣлахъ Плоцкой губерніи находятся слѣдующіе перевозки:

1) на рѣкѣ Вкрѣ, возлѣ дер. Колозомбъ, по дорогѣ отъ гор. Плонска до пос. Новемасто;

2) на рѣкѣ Вислѣ, отдѣляющей Плоцкую губернію отъ Варшавской:

Въ Плонскомъ уѣздѣ:

а) близъ гор. Закрочима, у колоніи Утрата;

Въ Плоцкомъ уѣздѣ:

б) при городѣ Вышегородѣ;

Въ Липновскомъ уѣздѣ:

в) при дер. Муржиново,

г) при гор. Добржинѣ,

д) между дер. Старковецъ и гор. Нешавою, Варшавской губерніи, и

е) между дер. Дзиково и пос. Цѣхоцинкомъ, той же губерніи.

4) **Судоходство.**

Судоходныя рѣки въ Плоцкой губерніи слѣдующія:

1) **Висла**, составляющая границу между Плоцкой и Варшавской губерніями, протекаетъ на протяженіи 146 верстъ. Русло этой рѣки ежегодно засоряется постепенно обсовывающимися песчаными берегами, вслѣдствіе чего безпрепятственное судоходство возможно только весною, при полноводіи; въ лѣтнее же время движеніе

судовъ бываетъ крайне затруднительно и даже пассажирскіе пароходы, самой легкой конструкціи, вынуждены бывать прекращать свои рейсы раньше окончанія обыкновеннаго срока навигаціи.

Обыкновенные предметы сплава: хлѣбъ и, въ особенности, лѣсный матеріалъ, вывозимый за границу въ громадныхъ размѣрахъ, откуда слѣдуютъ къ намъ колониальные товары, чугуны и проч.

2) **Наревъ**, служащій границей между Плоцкой и Варшавской губерніями, на протяженіи 20 верстъ, впадаетъ въ рѣку Вислу возлѣ крѣпости Новогеоргиевска.

По этой рѣкѣ сплавляется хлѣбъ, лѣсный матеріалъ и соль; судоходство возможно весною, а лѣтомъ обыкновенно прекращается.

3) **Вкра** (Дзядувка), по которой сплавляется, во время половодія, исключительно лѣсный матеріалъ; протекаетъ въ предѣлахъ Плоцкой губерніи на протяженіи 156 верстъ и впадаетъ въ рѣку Наревъ при дер. Помѣхово.

4) **Оржиць**, протекая въ Плоцкой губерніи на протяженіи 62 верстъ, служитъ только для сплава лѣснаго матеріала и впадаетъ въ рѣку Наревъ при дер. Тагнушево, Ломжинской губерніи.

5) **Дрвенца** составляетъ границу между Плоцкою губерніею и Пруссіею на протяженіи 50 верстъ. Въ настоящее время по рѣкѣ той производится лишь сплавъ лѣсныхъ матеріаловъ, въ будущемъ же, съ приведеніемъ въ исполненіе проекта прусскаго правительства устроить плузы, несомнѣнно разовьется судоходство, и прибрежные жители Рыпинскаго и Липновскаго уѣздовъ приобретутъ значительныя выгоды въ торговомъ отношеніи.

Судоходство по всѣмъ рѣкамъ Царства Польскаго состоитъ въ завѣдываніи правленія XI округа путей сообщенія. Имѣющіяся въ распоряженіи этого правленія денежные средства весьма незначительны; употребляемый же при водяныхъ сооруженіяхъ, на основаніи постановленій бывшаго Намѣстника Царства 1817 и 1818

годовъ и бывшаго Совѣта Царства, отъ 24 марта (5 апрѣля) 1850 года, такъ называемый, повислинскій шарварокъ не соответствуетъ своему назначенію и слишкомъ обременителенъ для привислинскихъ жителей.

Повѣрка цѣнности сплавляемыхъ по рѣкамъ грузовъ не производится въ Плоцкой губерніи, но таковая заведена при Нешавской таможнѣ, Варшавской губерніи.

Представляемая при семъ вѣдомость, составленная на основаніи данныхъ, сообщенныхъ сказанною таможнею, показываетъ число судовъ, берлинокъ, габаровъ, плотовъ, судорабочихъ, а также цѣнность сплавленныхъ товаровъ и продуктовъ по рѣкѣ Вислѣ за 1875 годъ.

	Число прошедшихъ въ 1875 г. судовъ, берлинокъ, габаровъ.	Число прошедшихъ въ 1875 г. плотовъ.	Число судорабочихъ.	Общая цѣнность груза.	
				Рубли	Коп.
Рѣка Висла:					
<i>a)</i> прибыло изъ-за границы:					
съ грузомъ	659	}	2.957	1.274.884	»
безъ груза	451				
<i>b)</i> отправлено за границу:					
съ грузомъ	1.421	»	»	5.759.982	»
съ лѣсомъ { мѣстныхъ	»	2.154	} 26.743	4.898.585	»
{ транзитныхъ	»	398		762.362	»
Итого по рѣкѣ Вислѣ	2.567	2.552	29.700	12.695.813	»

Примѣчанія: 1) Число судовъ, плотовъ, судорабочихъ, а также цѣнность груза, прошедшихъ по рѣкамъ: Нареву, Вврѣ и Оржицу, показаны въ общихъ цифрахъ о судоходствѣ по рѣкѣ Вислѣ.
2) Свѣдѣній относительно сплава по рѣкѣ Дрвенцѣ не имѣется, такъ какъ контроль этотъ ведется прусскими властями.

в) Почты:

Почтовые учреждения Плоцкой губернии подчинены вѣдѣнію управляющаго почтовою частью Ломжинской, Плоцкой и Сувалкекой губерній, коему, по Плоцкой губернии, подвѣдомственны:

Конторы: Плоцкая губернская и уѣздныя: Млавская пограничная, Лишновская (2-о класса) и Праснышская (4-о класса).

Почтовые отдѣленія: Серпецкое, Плонское, Рыпинское и Цѣхановское, и

14 почтовыхъ станцій съ приѣмомъ и выдачею всякаго рода корреспонденціи.

Всѣхъ почтовыхъ станцій, въ губернии, 22, на нихъ находится 57 ямщиковъ и содержалось 89 лошадей.

Въ прошломъ 1875 году, никакихъ измѣненій въ направленіи почтовыхъ трактовъ не послѣдовало, прекращеніе движенія почтовыхъ каретъ между городами Плоцкомъ и Кутно (станція Варшавско-Вромбергской желѣзной дороги), Варшавской губернии, составляетъ большое неудобство, такъ какъ теперь, по этому направленію, ходятъ исключительно только еврейскія кареты, крайне неудобныя для проѣзжающихъ. Почтовая гоньба въ губернии происходила по установленнымъ росписаніямъ и со стороны собственно формальной нарѣканій не было; на неудовлетворительность же почтовыхъ лошадей, недостаточное число ихъ по станціямъ и слишкомъ высокую прогонную плату высказываются постоянныя неудовольствія. Вслѣдствіе этого, по представленію Начальника губернии, послѣдовало уже распоряженіе почтоваго Департамента объ усиленіи Рыпинской почтовой станціи двумя добавочными лошадьми и встрѣчается еще настоятельная необходимость открыть прямыя почтовые сообщенія городовъ Лишна и Рыпина съ Серпцомъ, чтѣ служить уже предметомъ переписки съ почтовымъ вѣдомствомъ.

Особыхъ безпорядковъ по почтовой части, въ отчетномъ году, усмотрѣно не было и жалобъ къ губернскому

Начальству не поступало, хотя чинами администраціи и обнаружены злоупотребленія въ Цѣхановскомъ почтовомъ отдѣленіи, о чемъ сообщено Управляющему почтовой частью и Почтовому Департаменту.

г) Народная нравственность.

Изъ приложенной къ настоящей статьѣ вѣдомости подъ № 6, составленной на основаніи свѣдѣній, сообщенныхъ судебнымъ вѣдомствомъ, усматривается, что общее число преступленій, въ истекшемъ году, было 1.202; число осужденныхъ: мужчинъ 1.822 и женщинъ 438, всего 2.260; болѣе на 191 человекъ противъ числа осужденныхъ въ 1874 году.

Въ 1875 году совершено было преступленій:

противъ религіи	7,	или по отношенію къ общему числу преступленій	0,6%
противъ личности государства .	392,		32,6%
» государственной собственности	178,		14,8%
» личности	205,		17,0%
» частной собственности	405,		33,7%
нечаянныхъ	15,		1,2%
Всего		1.202,	—

Изъ преступленій **противъ личности государства** значительное число составляютъ нарушенія паспортной системы и бродяжничество; преступленій этихъ было, въ 1875 году, 87, по нимъ осуждено 194 человекъ, въ томъ числѣ 139 мужчинъ и 55 женщинъ; большая часть осужденныхъ приходится на долю лицъ крестьянскаго сословія, такъ какъ крестьянъ осуждено всего 89 человекъ. По возрасту — наибольшее число совершенныхъ преступленій этого рода падаетъ на лицъ отъ 26 до 30 лѣтъ.

Изъ остальныхъ преступленій этой группы, по числительности, заслуживаютъ вниманія нарушенія законовъ противъ военной и земской повинностей и противъ правилъ осторожности отъ пожара. Преступленій первой категории совершено, въ 1875 году, 66; менѣе, сравнительно съ 1874 годомъ, на 4, когда число ихъ доходило

до 70. Преступлений второй категории, въ отчетномъ году, совершено 55; болѣе, сравнительно съ предшествовавшимъ годомъ, на 20. Въ теченіе 1875 года рѣже, нежели въ предшествовавшемъ году, повторялись случаи преступленийъ противъ верховной власти и противъ органовъ оной.

По всѣмъ видамъ преступленийъ разсматриваемой группы осуждено 562 мужчины и 128 женщинъ, а всего 690 лицъ, изъ коихъ:

по сословіямъ:

дворянъ потомственныхъ	--	
» личныхъ	4,	
или по отношенію къ общему числу осужденныхъ		0,5%
кущовъ	8, или	1,2%
мѣщанъ	320 »	46,4%
крестьянъ	314 »	45,5%
военнаго сословія	— »	—
другихъ сословій	44 »	6,4%.

по возрастамъ:

ниже 17 лѣтъ	19 »	2,8%
отъ 17 до 20 лѣтъ	63 »	9,1%
» 21 » 25 »	191 »	27,7%
» 26 » 30 »	215 »	31,2%
» 31 » 40 »	129 »	18,7%
» 41 » 50 »	56 »	8,1%
» 51 » 60 »	17 »	2,4%.

Въ группѣ преступленийъ противъ собственности государства первое мѣсто, по числительности, занимаютъ нарушенія уставовъ питейныхъ. Число случаевъ несоблюденія этихъ уставовъ было 97, или на 4 мѣнѣе чѣмъ въ 1874 году; въ преступленіяхъ этого рода обвинялись лица всѣхъ сословій, за исключеніемъ дворянъ. Второе мѣсто, по числительности, принадлежитъ нарушеніямъ таможенныхъ уставовъ, а именно 49 случаевъ, на 4 болѣе противъ 1874 года. Большая часть осужденныхъ за преступленія противъ собственности государства находилась въ возрастѣ отъ 26 до 40 лѣтъ.

По преступленіямъ разсматриваемой группы осуждено: 256 мужчинъ и 71 женщина, а всего 327 чело-
вѣкъ, изъ нихъ:

по сословіямъ:

дворянъ потомственныхъ	—	»	—
» личныхъ	—	»	—
купцовъ	32,	или	9,8 ⁰ / ₀
мѣщанъ	127	»	38,8 ⁰ / ₀
крестьянъ	167	»	50,9 ⁰ / ₀
другихъ сословій	1	»	0,3 ⁰ / ₀

по возрастамъ:

ниже 17 лѣтъ	4	»	1,2 ⁰ / ₀
отъ 17 до 20 лѣтъ	9	»	2,8 ⁰ / ₀
» 21 » 25 »	68	»	20,6 ⁰ / ₀
» 26 » 30 »	99	»	30,3 ⁰ / ₀
» 31 » 40 »	92	»	28,1 ⁰ / ₀
» 41 » 50 »	39	»	11,9 ⁰ / ₀
» 51 » 60 »	13	»	3,9 ⁰ / ₀
свыше 60 лѣтъ	3	»	0,9 ⁰ / ₀

Наибольшее число преступныхъ случаевъ въ группѣ преступленій **противъ личности** приходится на случаи нанесенія ранъ и оставленія въ опасности — 108, менѣе противъ 1874 года на 20; затѣмъ, по числительности, слѣдуютъ преступленія противъ чести вообще — 80, на 2 случая болѣе противъ 1874 года. Участіе различныхъ сословій въ преступленіяхъ разсматриваемой группы выражается слѣдующими данными о числѣ осужденныхъ (405 чело-
вѣкъ):

дворянъ потомственныхъ	—	»	—
» личныхъ	—	»	—
купцовъ	—	»	—
мѣщанъ	132,	или	32,6 ⁰ / ₀
крестьянъ	272	»	67,1 ⁰ / ₀
военнаго сословія	—	»	—
другихъ сословій	1	»	0,2 ⁰ / ₀

Разсматривая возрастъ совершившихъ преступленія, оказывается, что большая часть осужденныхъ за преступленія противъ личности находилась въ возрастѣ отъ 21 до 25 лѣтъ; преступниковъ этого возраста было 97

человѣкъ, прочіе преступники (308 чел.) распредѣлялись, по возрастамъ, такимъ образомъ:

ниже 17 лѣтъ	12, или	3,9%
отъ 17 до 20 лѣтъ	46 »	14,9%
» 26 » 30 »	93 »	30,2%
» 31 » 40 »	88 »	28,5%
» 41 » 50 »	36 »	11,6%
» 51 » 60 »	28 »	9,0%
свыше 60 лѣтъ	5 »	1,6%

Изъ преступленій противъ частной собственности, чаще другихъ повторялось воровство-кража и воровство-мошенничество; случаевъ воровства, во всѣхъ его видахъ, было, въ 1875 г. — 353. За воровствомъ, по числу преступныхъ дѣяній, слѣдуетъ: присвоеніе, чрезъ подлогъ и обманъ въ актахъ, чужаго недвижимаго имущества, присвоеніе вѣреннаго движимаго имущества и найденныхъ вещей, и преступленія по договорамъ и обязательствамъ; преступленій этого рода было 25, или на 15 менѣе чѣмъ въ 1874 году; случаи насильственного завладѣнія недвижимыхъ имуществомъ, въ отчетномъ году, увеличились, а именно: въ 1874 году было 12, въ 1875 — 19. Самое большое участіе въ преступленіяхъ этой группы принимали лица въ возрастѣ отъ 26 до 30 лѣтъ.

Распредѣленіе, по сословіямъ и возрастамъ, лицъ, осужденныхъ за преступленія противъ частной собственности (824 челѣка), слѣдующее:

по сословіямъ:

дворянъ потомственныхъ	—	
» личныхъ	—	
купцовъ	2, или	0,2%
мѣщанъ	371 »	45,0%
крестьянъ	408 »	49,5%
военныхъ сословій	— »	—
другихъ »	43 »	5,2%

по возрастамъ:

ниже 17 лѣтъ	44, или	5,3%
отъ 17 до 20 лѣтъ	105 »	12,7%
» 21 » 25 »	192 »	23,3%
» 26 » 30 »	222 »	26,9%

отъ 31 до 40 лѣтъ	126, или	15,3%
» 41 » 50 »	86 »	10,4%
» 51 » 60 »	36 »	4,3%
свыше 60 лѣтъ	13 »	1,6%

Преступленій, явившихся вслѣдствіе **неосторожности**, было въ 1875 году 15 случаевъ. Никакихъ другихъ свѣдѣній по этой группѣ преступленій судебнымъ вѣдомствомъ не доставлено.

Дѣлъ по нахожденію въ обращеніи фальшивыхъ кредитныхъ билетовъ и другихъ денежныхъ знаковъ было 4, по коимъ подвергнуто уголовной отвѣтственности 5 человекъ мужчинъ. Большинство задерживаемыхъ фальшивыхъ денегъ составляютъ кредитные билеты новаго образца удовлетворительной поддѣлки, появляющіеся здѣсь, какъ надо полагать, изъ-за границы.

Въ дѣлѣ предупрежденія и пресѣченія преступленій, а также обнаруженія преступниковъ, самымъ существеннымъ орудіемъ въ здѣшнемъ краѣ является, организованная на основаніи положенія 19 декабря 1866 года, земская стража, на которую, кромѣ того, съ 1-го іюля 1875 года, согласно Высочайше утвержденнаго, 24 января того года, мнѣнія Государственнаго Совѣта, возложено преслѣдованіе контрабанды спиртомъ.

Соразмѣрно съ пространствомъ и густотою сельскаго и городскаго населенія въ Плоцкой губерніи, общая численность въ ней земской стражи простиралась до 226 человекъ, а съ 1-го іюля штатъ увеличенъ еще на 26 человекъ, которые, будучи распределены по уѣзднымъ городамъ, мѣстечкамъ и сельскимъ гминамъ небольшими командами, отъ 3-хъ до 10 человекъ, занимаютъ въ губерніи 78 пунктовъ, составляющихъ центры полицейскихъ участковъ.

На основаніи Высочайше утвержденнаго, 19 (31) декабря 1866 года, положенія о земской стражѣ въ Царствѣ Польскомъ и послѣдовавшаго въ развитіе онаго подробнаго положенія объ устройствѣ стражи въ строевомъ и хозяйственномъ отношеніяхъ, при первоначальномъ формированіи сей стражи въ 1867 году, въ составъ оной поступили:

а) все нижние чины жандармских командъ, оставшиеся излишними при переформированіи оныхъ въ уѣздныя жандармскія команды;

б) грамотные и наиболее способные люди изъ числа находившихся въ военно-полицейскихъ командахъ, составленныхъ въ городахъ на время военного положенія;

в) наиболее способные и совершенно благонадежные въ политическомъ отношеніи изъ полиціантовъ гражданскаго вѣдомства, и

г) недостающее, затѣмъ, число было пополнено изъ отпускныхъ и отставныхъ нижнихъ чиновъ, изъявившихъ желаніе поступить въ эту должность, съ обязательствомъ прослужить въ стражѣ не менѣе одного года.

При чемъ положеніемъ установлено, чтобы въ числѣ определенныхъ штатомъ нижнихъ чиновъ земской стражи было не болѣе одной десятой части мѣстныхъ уроженцевъ.

Такимъ образомъ, въ первые годы существованія земской стражи, въ ней состояли на службѣ нижние чины двухъ категорій, именно: а) люди на обязательномъ срокѣ службы, и б) поступившіе по добровольному желанію. Впослѣдствіи же, по мѣрѣ увольненія людей первой категоріи, за выслугу лѣтъ, въ отпуски и отставку, а равно послѣ исключенныхъ за неспособность къ полицейской службѣ, личный составъ стражи пополнялся, согласно положенію, исключительно безсрочно и временно-отпускными и отставными, увольнявшимися изъ частей войскъ Варшавскаго военнаго округа.

Въ первое время, при незначительной убыли стражниковъ первой категоріи, замѣщеніе открывавшихся послѣ нихъ вакансій, не встрѣчало особыхъ затрудненій; но впослѣдствіи, когда упомянутые нижние чины почти все выбыли изъ стражи, пріисканіе на ихъ мѣста соотвѣтственныхъ людей, изъ русскихъ уроженцевъ, увольняемыхъ въ отпуски и отставку изъ частей войскъ, расположенныхъ въ здѣшнемъ краѣ, оказалось крайне затруднительнымъ.

Вслѣдствіе чего и въ видахъ облегченія для губернаторовъ комплектованія командъ земской стражи, бывшій Намѣстникъ въ Царствѣ Польскомъ, въ 1873 году, входилъ въ сношеніе съ командующими войсками Кіевскаго и Виленскаго военныхъ округовъ о вызовѣ увольняемыхъ изъ подвѣдомственныхъ имъ частей войскъ нижнихъ чиновъ, русскихъ уроженцевъ, къ поступленію въ земскую стражу; но и эта мѣра не привела къ желаемому результату, такъ какъ изъ упомянутыхъ нижнихъ чиновъ весьма мало изъявило желаніе служить въ земской стражѣ.

Встрѣчаемая съ каждымъ годомъ большія затрудненія къ укомплектованію командъ земской стражи людьми изъ русскихъ уроженцевъ, въ особенности съ увеличеніемъ, съ іюля мѣсяца 1875 года, личнаго состава на 26 человекъ, вызвали настоятельную необходимость пополнять болѣе значительный некомплектъ стражниковъ отпускными и отставными нижними чинами изъ мѣстныхъ уроженцевъ, вслѣдствіе чего процентъ ихъ превысилъ норму, опредѣленную ст. 11 положенія о земской стражѣ, такъ что въ настоящее время, въ числѣ 248 стражниковъ въ губерніи, состоятъ мѣстныхъ уроженцевъ здѣшняго края 67 человекъ, или около 25%, и затѣмъ въ губерніи не достаетъ противъ опредѣленнаго штатомъ числа стражниковъ 4-хъ человекъ.

Въ послѣднее время, когда сдѣлалось извѣстнымъ, что подобная же земская стража учреждается въ русскихъ губерніяхъ, укомплектованіе полицейскихъ командъ въ здѣшнемъ краѣ сдѣлалось еще болѣе затруднительнымъ; къ тому же свѣдѣнія эти весьма неблагоприятно отразились и на личномъ составѣ земскихъ стражниковъ, изъ русскихъ уроженцевъ, между коими стало проявляться желаніе перемѣститься въ Россію, гдѣ они, какъ ознакомленные съ правилами полицейской службы, надѣются получить мѣста въ учреждаемой земской стражѣ. Не подлежитъ сомнѣнію, что со введеніемъ этого учрежденія въ русскихъ губерніяхъ, земская стража здѣшняго края лишится лучшихъ и болѣе способныхъ людей изъ русскихъ уроженцевъ, и не будетъ имѣть источника къ пополненію открывшихся послѣ нихъ вакансій.

Между тѣмъ, изъ опыта дознано, что по мѣстнымъ и другимъ условіямъ необходимо, чтобы личный составъ земской стражи содержался въ полномъ, опредѣленномъ штатомъ, числѣ стражниковъ, къ чему при удержаніи опредѣленной ст. 11 положенія нормы, не представляется нынѣ возможности; а потому, въ видахъ настоятельной необходимости и пользы службы, казалось-бы цѣлесообразнымъ увеличить въ земской стражѣ процентъ нижнихъ чиновъ изъ мѣстныхъ уроженцевъ до одной четвертой части противъ опредѣленнаго штатомъ общаго числа стражниковъ въ губерніи, т. е. до 25%, или, для привлеченія людей русскаго происхожденія, чтѣ особенно было бы желательно, увеличить содержаніе нижнихъ чиновъ сказанной стражи.

д) Арестанты, тюремные замки, этапы.

Въ Плоцкой губерніи находятся слѣдующія мѣста заключенія:

- 1) Плоцкая уголовная тюрьма;
- 2) Плоцкая слѣдственная тюрьма;
- 3) четыре detenціонныхъ судебныхъ ареста при судахъ простой полиціи, въ городахъ: Липно, Праснышѣ, Млавѣ и Закрочимѣ, и
- 4) одиннадцать полицейскихъ арестовъ при городскихъ магистратахъ.

Движеніе арестантовъ въ этихъ мѣстахъ заключенія, за 1875 годъ, показано въ помѣщаемой здѣсь таблицѣ:

Названіе мѣстъ заключенія.	Къ 1-му января 1875 года состо- яло.	Въ 1875 году.		Къ 1-му января 1876 года оста- лось.
		Прійшло.	Убыло.	
Плоцкая уголовная и слѣд- ственная тюрьмы	248	587	630	205
Детенціонные аресты	28	1031	1035	24
Полицейскіе аресты	31	3244	3230	45
Итого . . .	307	4862	4895	274

Изъ этихъ мѣстъ заключенія, осужденные преступники содержатся лишь въ уголовной тюрьмѣ; въ ней преступниковъ этой категоріи содержалось, въ 1875 году, всего 557 человекъ (471 мужчинъ и 86 женщинъ), въ томъ числѣ:

православныхъ	2
католиковъ	408
лютеранъ	63
евреевъ	84

Итого 557.

дворянъ	2
мѣщанъ	35
крестьянъ	312
чиновниковъ	—
ремесленниковъ, торгов-	
цевъ и работниковъ .	111
земледѣльцевъ	18
бродягъ	19
прочихъ	60

Итого 557.

Большая часть осужденныхъ состояла изъ лицъ, не получившихъ никакого образованія: преступниковъ этой категоріи содержалось въ тюрьмѣ 505 человекъ, преступниковъ грамотныхъ было 49, а получившихъ общее образованіе 3. Въ общемъ числѣ заключенныхъ находилось: подвергшихся осужденію въ первый разъ 498 человекъ, рецидивистовъ 59 человекъ, или 10%.

Распределение арестантовъ по преступленіямъ показано въ слѣдующей таблицѣ:

Наименованіе преступленій.	Къ 1-му января 1875 года со- стояло.	Въ 1875 году.			Къ 1-му января 1876 года ос- талось.
		Прибыло.	Всего со- стояло.	Убыло.	
АРЕСТАНТОВЪ.					
Сопротивленіе распоряженіямъ прави- тельства	2	1	3	2	1
Подѣлка кредитныхъ билетовъ	1	—	1	1	—
Множенство	—	—	—	—	—
Убийство	5	8	13	7	6
Дѣтгоубійство	3	4	7	5	2
Разбой	2	3	5	3	2
Грабежь	1	6	7	5	2
Мошенничество	1	5	6	6	—
Кража	130	275	405	281	124
Поджогъ	4	2	6	—	6
Изнасилованіе	1	1	2	1	1
Оскорбленіе чести	5	—	5	3	2
Злоупотребленіе по службѣ	1	—	1	1	—
Контрабанда	7	12	19	11	8
Бродяжничество	6	4	10	7	3
Другія преступленія	20	47	67	19	48
Итого	189	368	557	352	205

Оборотъ суммъ на содержаніе тюремъ и арестовъ представляется, за отчетный годъ, въ такомъ видѣ:

По смѣтѣ 1875 года назначено . . 23.168 р.

Въ 1875 году произведено расхо-
довъ на 22.314 р. 48 к.

Остатокъ составляетъ . . 853 р. 52 к.

Продовольствіе тюремныхъ арестантовъ, производив-
шееся, въ 1875 году, какъ и въ прежніе годы, съ под-
ряда, стоило казнѣ:

на одного человѣка въ сутки 10,85 к.

въ общей стоимости обошлось . . 8.769 р. 53 к.

содержаніе же одного арестанта, включая сюда продовольствіе, одежду, обувь и проч., стоило въ сутки около 19½ коп.; при чемъ въ расчетъ этотъ не вошли суконные и часть холщевыхъ матеріаловъ, высланныхъ безплатно изъ тюремныхъ фабрикъ Варшавской и Калишской губерній;

въ общей сложности продовольствіе и вообще содержаніе обошлось въ 14.297 руб. 14 коп.

На содержаніе арестантовъ въ detenціонныхъ арестахъ отпускалось, по положенію, 10 коп. въ сутки, каковая сумма, по мѣстнымъ условіямъ, достаточна.

Плоцкая уголовная тюрьма, построенная еще при прусскомъ королѣ Фридрихѣ Вильгельмѣ III, и слѣдственная, для одиночнаго заключенія подсудимыхъ, построенная въ 1846 году, за произведенными исправленіями, въ 1872 и 1873 годахъ, находится въ удовлетворительномъ состояніи, какъ равно detenціонные и полицейскіе аресты.

Для улучшенія матеріальнаго быта арестантовъ, особенно же въ видахъ возвышенія ихъ нравственности посредствомъ труда, при Плоцкой уголовной тюрьмѣ имѣются мастерскія: для портныхъ, сапожниковъ, столяровъ, а также кузница и слесарня, работы въ которыхъ производятся не только для удовлетворенія тюремныхъ нуждъ, но принимаются и посторонніе заказы, такъ напримѣръ: изготовляются желѣзныя кровати для 6-го гусарскаго Клястицкаго полка. При тюрьмѣ устроена также прядильня льна, откуда пряжа, по мѣрѣ приготовленія, отправляется въ Сѣрадзкую тюрьму, Калишской губерніи, для полотнянаго производства.

За всѣмъ тѣмъ, Начальникъ губерніи, признавая необходимымъ расширить производство работъ внутри тюрьмы до возможно большихъ размѣровъ, вошелъ объ этомъ съ представленіемъ къ Г. Главному Начальнику Края.

Въ теченіе 1875 года обработано 31 пудъ льна.

Количество денежнаго заработка, въ томъ же году, составляетъ 85 руб. 36 коп.

Для преподаванія арестантамъ религіознаго утѣшенія и нравственныхъ наставленій, при Плоцкихъ тюрьмахъ имѣется часовня, въ которой, въ праздничные дни, отправляется богослуженіе.

Независимо этого, при тюрьмахъ устроена школа, въ которой, въ 1875 году, обучалось, ежедневно, среднимъ числомъ, 5 человекъ.

Въ теченіе отчетнаго года, санитарное состояніе заключенныхъ было значительно лучше, чѣмъ въ предшествовавшемъ году, какъ это видно изъ данныхъ слѣдующей таблицы:

Названіе тюрьмы.	БЫЛО ВОЛЬНЫХЪ		УМЕРЛО	
	въ 1874 г.	въ 1875 г.	въ 1874 г.	въ 1875 г.
Плоцкая уголовная и слѣдственная тюрьмы .	200	72	13	17

Пересылка арестованныхъ лицъ по линіямъ этапныхъ путей производилась посредствомъ Плоцкой и Новогеоргіевской этапныхъ командъ; пересылка же этихъ лицъ внѣ этапныхъ линій совершалась порядкомъ, указаннымъ, утвержденными Министерствомъ Внутреннихъ Дѣлъ, 15 іюля 1870 года, правилами о препровожденіи пересыльныхъ внѣ линій этаповъ, т. е. арестанты конвоировались вольнонаемными провожатыми, съ отнесеніемъ расходовъ на счетъ специальныхъ суммъ «сбора на пересылку конскриптовъ и бродягъ».

Въ Плоцкой губерніи, въ Новогеоргіевской крѣпости, находится гражданская арестантская № 34 рота. Въ теченіе 1875 года находилось въ оной, среднимъ числомъ, 419 арестантовъ, а къ 1 января 1876 состояло 376 человекъ. Содержаніе роты обошлось казнѣ, за весь 1875 годъ, въ 29.320 руб. 83¹/₂ коп.

е) Пожары.

Въ отчетномъ году, какъ видно изъ прилагаемой вѣдомости № 7, было по всей губерніи 163 пожара, изъ которыхъ: въ городахъ—19, а 144 въ деревняхъ. Сравнительно съ предшествовавшимъ годомъ, число пожаровъ увеличилось на 32. Число сгорѣвшихъ дворовъ было 1.002 и сумма потерь, понесенныхъ жителями, простирается до 474.764 руб. 16 коп.

Случаи пожаровъ, по временамъ года, распредѣляются такъ:

въ зимніе мѣсяцы было	32	пожара.
» весенніе	47	»
» лѣтніе	35	»
» осенніе	49	»
Итого		163

Изъ этого числа пожаровъ, какъ видно изъ произведенныхъ разслѣдованій, произошло:

отъ молніи	12	пожаровъ.
» дурнаго устройства печей и трубъ	12	»
» неосторожности	19	»
» поджога	12	»
» неизвѣстныхъ причинъ	108	»

Впрочемъ, всѣ почти пожары, которыхъ причина неизвѣстна, слѣдуетъ, съ большею вѣроятностью, отнести тоже къ числу происшедшихъ отъ неосторожнаго обращенія съ огнемъ.

Особенно разрушительное дѣйствіе огня проявилось, въ 1875 году, въ слѣдующихъ пожарахъ:

9 января, въ дер. Гржибово-Вельке, гмины Дембскъ, Млавскаго уѣзда, пожаромъ истреблены всѣ хозяйственные строенія помѣщика Вонсовскаго, застрахованныя въ общей суммѣ на 2.950 руб. Кромѣ сего, сгорѣлъ также весь запасъ хлѣба въ снопахъ и зернѣ, застра-

хованный въ частномъ обществѣ на сумму 6.033 руб., а также разныя земледѣльческія машины и хозяйственныя принадлежности, незастрахованныя, на сумму 420 рублей.

13-го апрѣля, въ пос. Яновѣ, Праснышскаго уѣзда, сгорѣло, принадлежавшихъ разнымъ владѣльцамъ: 14 жилыхъ домовъ, 45 хлѣбныхъ сараевъ, 8 амбаровъ и 30 хлѣбовъ, застрахованныхъ въ 7.970 руб. Убытковъ въ незастрахованномъ движимомъ имуществѣ понесено на 8.000 руб.

25 мая, въ дер. Прживитово, Рыпинскаго уѣзда, сгорѣло пять крестьянскихъ домовъ застрахованныхъ въ 650 руб. и хозяйственныя строенія помѣщика Сумицкаго, застрахованныя на 2.620 руб. Кромѣ сего, помѣщикомъ понесено убытковъ въ незастрахованномъ имуществѣ на 2.000 рублей.

16-го іюля, въ дер. Сведзебня, Рыпинскаго уѣзда, сгорѣли приходскій костель, застрахованный въ 1.940 руб.; домъ для костельной прислуги, застрахованный въ 120 руб.; движимое костельное разнаго рода имущество на 5.000 руб. и нѣсколько крестьянскихъ строеній, застрахованныхъ въ 460 рублей.

7 августа, въ уѣздномъ городѣ Праснышѣ возникъ пожаръ, отъ котораго сгорѣло 129 домовъ и 158 разныхъ другихъ хозяйственныхъ строеній. Убытки отъ этого пожара простирались: въ недвижимомъ имуществѣ на 80.724 руб. 42 копѣйки (застрахованномъ въ правительственномъ учрежденіи на сумму 77.870 руб. 31 коп. и въ незастрахованномъ на 2.854 руб. 11 коп.) и въ движимомъ имуществѣ, на сумму 143.306 руб. 51 коп. (незастрахованномъ, принадлежавшемъ 372 семействамъ, на сумму 119.971 руб. — въ застрахованномъ въ частныхъ страховыхъ обществахъ на 21.386 руб.; въ незастрахованномъ принадлежавшемъ городской кассѣ на 42 руб., — и въ незастрахованномъ, принадлежавшемъ 24-му Симбирскому пѣхотному полку на 1.907 руб. 51 коп.)

16 сентября, въ пос. Дробинѣ, Плоцкаго уѣзда, сгорѣло 98 строеній, а именно: жилыхъ каменныхъ 8, деревянныхъ 60 и нежилыхъ разныхъ построекъ 30, застрахованныхъ въ правительственномъ учрежденіи на

11.800 рублей. Кромѣ того, жители пос. Дробинъ понесли убытки въ движимомъ имуществѣ, приблизительно, на 47.000 руб., изъ котораго только на 2.400 руб. было застраховано въ частномъ обществѣ.

Виновныхъ въ причиненіи, въ 1875 году, умышленныхъ поджоговъ задержано полицейскими властями 10 человекъ, которые преданы судебной отвѣтственности.

Независимо отъ страховаго вознагражденія, которое выдается послѣ формальнаго изслѣдованія о причинахъ пожаровъ, въ нѣкоторыхъ случаяхъ, по уваженію къ особому бѣдственному положенію погорѣльцевъ, губернскимъ начальствомъ доводимо было о такомъ до свѣдѣнія Г. Главнаго Начальника края и, по его распоряженію, отпущено, разновременно, пострадавшимъ отъ пожаровъ 4.151 руб. 53 коп. вспомошествованія. Изъ каковой суммы 3.356 руб. 28 коп. назначены были Генераль - Адъютантомъ Графомъ Коцебу собственно для погорѣльцевъ города Прасныша, гдѣ масса жителей осталась безъ всякихъ средствъ къ жизни. Кромѣ того, въ пользу тѣхъ же погорѣльцевъ, при посредствѣ частной благотворительности, собрано было 9.247 руб 90 коп. Для раздачи этихъ пособій, а также для призрѣнія и размѣщенія погорѣльцевъ города Прасныша и посада Дробина, по распоряженію Начальника губерніи, образованы были на мѣстѣ особыя комитеты и приняты всѣ мѣры къ возможному облегченію тяжелой участи пострадавшихъ, допущеніемъ разнаго рода льготъ, въ предѣлахъ дозволяемыхъ закономъ.

Въ Плоцкой губерніи правильно организованныхъ пожарныхъ командъ не имѣется. Обязанность тушенія пожаровъ лежитъ на всѣхъ мѣстныхъ жителяхъ, для чего по городамъ и посадамъ имѣются заливныя трубы и прочія пожарныя принадлежности. По деревнямъ же, въ силу постановленія б. Совѣта Управленія въ Царствѣ Польскомъ, 1 сентября 1836 г., имѣются, на каждые три жилые дома, желѣзные багры и крюки. Сверхъ того, въ нѣкоторыхъ частныхъ имѣніяхъ, преимущественно имѣющихъ какіе либо заводы, находятся пожарныя заливныя трубы, приобрѣтенныя на счетъ владѣльцевъ.

Собственно для гор. Плоцка, въ видахъ охраненія мѣстныхъ обывателей отъ пожарныхъ бѣдствій, выработанъ былъ проектъ устава пожарнаго общества, изъ охотниковъ, на тѣхъ началахъ, на какихъ подобныя общества учреждены въ гг.: Калишѣ, Кѣльцахъ, Пековѣ и др. Проектъ этотъ, въ ноябрѣ мѣсяцѣ 1874 года, утвержденъ Г. Министромъ Внутреннихъ Дѣлъ и, въ отчетномъ году, образована уже общественная пожарная команда, которая имѣеть членовъ: дѣйствительныхъ болѣе 150 и почетныхъ около 200. На обязанности первыхъ лежитъ принимать непосредственное участіе въ тушеніи пожаровъ, а послѣдніе ограничиваются лишь опредѣленными денежными взносами въ пользу команды.

Вновь образованная Плоцкая пожарная команда встрѣчаетъ общее сочувствіе населенія и, нѣтъ сомнѣнія, принесетъ существенную пользу. Главную заботу пожарнаго общества составляетъ изысканіе средствъ для покупки новыхъ заливныхъ трубъ и вообще разнаго рода необходимыхъ къ прекращенію огня снаряженій.

Жители уѣздныхъ городовъ Плонска и Млавы, убѣдаясь въ пользѣ, какую приносятъ Плоцкая общественная пожарная команда изъ охотниковъ, обратились съ ходатайствомъ о дозволеніи имъ образовать подобныя же команды, вслѣдствіе чего, проекты ихъ уставовъ, по одобреніи таковыхъ губернскою администраціею, представлены, чрезъ Главнаго Начальника края, на утвержденіе Министерства Внутреннихъ Дѣлъ, первый — въ іюль мѣсяцѣ 1875 г., а послѣдній — въ февралѣ мѣсяцѣ 1876 г.

Для городовъ: Рыпина, Липно, Добржиня, Вышегорода, Млавы и посада Раціонжа, въ 1875 году, приобрѣтены на Варшавскомъ заводѣ Трецера, на счетъ городскихъ и посадскихъ суммъ, пожарныя заливныя трубы и значительное число новыхъ пожарныхъ бочекъ, какъ для означенныхъ городовъ, такъ и для Цѣханова и Плонска, вмѣстимостью отъ 30 до 40 ведеръ, съ затратою на всё это 5.995 рублей.

Въ видахъ поощренія мѣстныхъ жителей къ содѣйствію при тушеніи пожаровъ, Высочайше утвержденнымъ, 20 іюля 1870 года, положеніемъ о взаимномъ губернскомъ страхованіи строеній отъ огня, опредѣлено

выдавать, изъ страхового сбора, денежное вознагражденіе лицамъ, особенно отличившимся при тушеніи пожаровъ. На этомъ основаніи, въ 1875 году, присуждено, выказавшимъ особое усердіе при тушеніи возникшихъ пожаровъ, денежное вознагражденіе, всего въ количествѣ 375 рублей.

ж) Народныя бѣдствія и различныя происшествія.

1) Народныя бѣдствія.

31 мая, въ дер. Градзаново, Серпецкаго уѣзда, сильною бурей разрушены хозяйственныя строенія разныхъ лицъ, на сумму 660 руб.

3 и 4 іюня, выпавшимъ градомъ причиненъ владѣльцу имѣнія Бѣшница, Рыпинскаго уѣзда, Чапскому, убытокъ въ посявахъ на сумму 200 руб., и на поляхъ гминь Туржа и Мостово, Млавскаго уѣзда, истреблены озимые и яровые посявы на сумму около 20.000 руб.

15 іюня, въ дер. Говарово, Плонскаго уѣзда, выпавшимъ градомъ истреблены посявы крестьянъ означенной деревни на сумму до 1.200 руб.

2) Происшествія.

9 апрѣля, въ дер. Гуйскъ, Рыпинскаго уѣзда, неизвестные злоумышленники, взломавъ стѣну дома, ограбили корчмара Вишнеускаго, на сумму 50 рублей.

6 мая, крестьянка дер. Кобыльники, Плоцкаго уѣзда, Елисавета Шкопакъ и сынъ ея Иванъ похитили изъ мѣстнаго приходскаго костела, со взломомъ замка, 13 рублей.

Во второй половинѣ іюля мѣсяца, стражникъ Александровской бригады пограничной стражи, Петръ Лежнникъ, обороняясь отъ бросившагося на него вооруженнаго контрабандиста, убилъ его выстрѣломъ пулею въ грудь.

17 августа, въ дер. Новогрудъ, Липновскаго уѣзда, служитель при мѣстномъ костелѣ, Янъ Филинскій, 40 лѣтъ, разбилъ кружку, въ которой собирались деньги отъ добровольныхъ пожертвованій, и укралъ изъ таковой, по приблизительному исчисленію, около 10 рублей.

26 сентября, помѣщикъ имѣнія Конаржево-Скузе, Цѣхановскаго уѣзда, Дамазій Бѣдржицкій, найденъ въ спальнѣ своей повѣшеннымъ съ разможенной головою, при чемъ похищено 230 рублей.

Въ ночь на 13 октября, проживавшій въ кол. Модлинъ, Плонскаго уѣзда, отставной солдатъ, еврей Зельманъ Гуревичъ, возвращаясь съ женою своею изъ Ново-георгиевской крѣпости, гдѣ занимался торговлею, за воротами крѣпости, вблизи православнаго кладбища, застигнутъ былъ четырьмя неизвѣстными солдатами, которые, отобравъ у Гуревича 200 руб., его самого убили, а женѣ нанесли тяжкіе побои.

19 октября, между постами Цѣхоцинъ и Ясенки, Липновскаго уѣзда, рядовой 3-й роты Александровской бригады пограничной стражи, Алексѣй Солдатовъ, замѣтивъ проходящихъ контрабандистовъ, сталъ ихъ преслѣдовать и для тревоги произвелъ выстрѣлъ, вслѣдствіе чего контрабандисты бросились на Солдатова, изломали оружіе и нанесли ему сильныя побои.

Въ ночь на 24 число декабря, неизвѣстные злоумышленники, въ числѣ 6-ти человекъ, прибывъ къ колоніи Повсино, Плоцкаго уѣзда, къ квартирѣ крестьянина Янковскаго, постучались въ окно и, будучи пущены въ домъ, кинулись на хозяина, засыпали ему пескомъ глаза и намѣревались задушить, но Янковскій успѣлъ выскочить изъ комнаты и поднять тревогу, что и побудило грабителей скрыться.

IV

Народное здравіе и общественное призрѣніе.

а) Врачи.

Медицинскою частью въ губерніи завѣдываетъ врачебное отдѣленіе губернскаго правленія, состоящее изъ медицинскаго инспектора, фармацевтическаго ассесора, губернскаго ветеринара и канцеляріи.

Въ 1875 году въ губерніи состояло:

Врачей 40

Изъ нихъ на службѣ:

въ губернскомъ городѣ 8

въ уѣздахъ 13

вольнопрактикующихъ 19

Итого . . . 40.

Ветеринаровъ 3

Изъ нихъ на службѣ:

въ губернскомъ городѣ 1

въ уѣздахъ 1

вольнопрактикующихъ 1

Итого . . . 3.

Фельдшеровъ 69

Изъ нихъ на службѣ:

въ губернскомъ городѣ 6

въ уѣздахъ 9

вольнопрактикующихъ 54

Итого . . . 69.

**Акушеровъ и повивальныхъ
бабокъ** 41

Изъ нихъ на службѣ:

въ губернскомъ городѣ 2

въ уѣздахъ 9

вольнопрактикующихъ 30

Итого . . . 41.

Казенныхъ аптекъ въ губерніи
нѣтъ; частныхъ же находится . 18

Въ томъ числѣ:

въ губернскомъ городѣ	3
въ уѣздахъ	7
въ заштатныхъ городахъ	3
въ посадахъ: Вѣжунѣ, Раціонжѣ, Шренскѣ, Хоржелѣ и Добржи- нѣ на рѣкѣ Дрвенцѣ (аптечное отдѣленіе)	5
Итого	18.

При аптекахъ состоятъ:

магистровъ фармаціи	2
провизоровъ	13
аптекарскихъ помощниковъ . . .	12
аптекарскихъ учениковъ	20.

Общее число рецептовъ, поступившихъ во всѣ 18 аптекъ, въ 1875 году, было 54.120, что составляетъ, среднимъ числомъ, на каждую аптеку по 3.006 рецептовъ.

Вышепоказанное число медицинскихъ чиновъ и аптекъ удовлетворяютъ потребностямъ губерніи, исключая числа ветеринаровъ, увеличеніе числа коихъ послѣдовало лишь въ текущемъ 1876 году.

По числу 502.840 жителей губерніи, приходится:

одинъ врачъ на	12.571	человѣкъ
одинъ фельдшеръ на	7.287	»
одна акушерка, или пови- вальная бабка на	6.354	»

Въ истекшемъ 1875 году, пользовалось у врачей больныхъ:

a) въ частной практикѣ 17.254 человекъ

Изъ этого числа:

выздоровѣло	15.566	человѣкъ
умерло	1.092	»
осталось на излѣченіи	596	»

Итого 17.254 человекъ.

б) въ больницахъ . . . 2.135 человекъ

Изъ этого числа:

выздоровѣло	1.726	»
умерло	204	»
осталось на излѣченіи . .	205	»

Итого . . 2.135 человекъ.

Такимъ образомъ, общій итогъ состоянія болѣзненности въ губерніи, за 1875 годъ, выражается слѣдующими данными:

всего заболѣло	19.389	человекъ
выздоровѣло	17.292	»
умерло	1.296	»
осталось на излѣченіи къ 1-му января 1876 года .	801	»

Итого . . 38.778 человекъ.

Приведенныя цифровыя данныя, конечно небезусловно вѣрно, выражаютъ дѣйствительную болѣзненность и смертность. Что послѣдняя, по медицинскимъ отчетамъ, вообще, показывается далеко ниже дѣйствительной, въ этомъ легко убѣдиться изъ сравненія показанныхъ выше цифръ съ данными о движеніи населенія за 1875 годъ; слѣдовательно, смѣло можно сказать, что и количество больныхъ было значительно болѣе сравнительно съ числомъ ихъ по отчетамъ медиковъ. Врачи показываютъ, что изъ числа лѣчившихся у нихъ въ 1875 году, лицъ умерло 1.296 человекъ; между тѣмъ общее число умершихъ въ теченіе этого года, по свѣдѣніямъ, извлеченнымъ изъ книгъ народонаселенія, составляетъ 13.619 человекъ. Такимъ образомъ, если судить по отчетамъ врачей, оказалось бы, что около 12.000 лицъ умерло, въ 1875 году, не воспользовавшись медицинской помощью.

Дѣятельность медицинскихъ чиновъ, въ отчетномъ году, направлена была не только къ подаванію помощи больнымъ, но и къ предохраненію общественнаго здоровья и устраненію, при содѣйствіи полицейскихъ властей, по возможности, всего того, что могло оказывать вредное вліяніе на населеніе въ гигиеническомъ отношеніи.

Учрежденный, съ этою цѣлью, въ городѣ Плоцкѣ, по распоряженію г. Варшавскаго Генераль-Губернатора, постоянный санитарный комитетъ оказалъ уже существенную пользу.

Ограниченіе сифилитической заразы въ губерніи составляетъ всегда предметъ особой заботливости врачебнаго отдѣленія. Кромѣ всѣхъ врачебно-полицейскихъ мѣръ, предпринятыхъ по этому предмету и указанныхъ въ отчетахъ предъидущихъ лѣтъ, врачебное отдѣленіе продолжаетъ изыскивать и примѣнять на практикѣ наиболѣе рациональныя средства къ учрежденію правильнаго медико-полицейскаго надзора за проституціею. Контроль проституткамъ, какъ и въ прошломъ году, производился городовыми магистратами и особыми гминными комитетами, при посредствѣ уѣздныхъ врачей. Наконецъ, состоящій при врачебномъ отдѣленіи особый комитетъ для прекращенія сифилиса въ войскахъ, расположенныхъ въ Плоцкой губерніи, продолжалъ, по примѣру прошлыхъ лѣтъ, изыскивать средства къ ограниченію этой заразы. Результатомъ дѣятельности комитета оказалось въ прошломъ году то, что число заболѣвающихъ сифилисомъ воинскихъ чиновъ значительно уменьшилось.

По всей губерніи, за 1875 годъ, было 413 случаевъ сифилиса, изъ нихъ 398 въ больницахъ, а 115 въ частной врачебной практикѣ; смертныхъ случаевъ не было.

Оспопрививаніемъ занимались, въ отчетномъ году, врачи и, подъ ихъ руководствомъ, фельдшера. Лимфа выписывалась преимущественно изъ Варшавскаго института правленія предохранительной оспы, а въ пограничныхъ уѣздахъ губерніи врачи доставали лимфу изъ Берлина и Вѣны. Въ прошломъ году привита была предохранительная оспа 17.072 дѣтямъ, что составляетъ къ общему числу родившихся въ 1875 году -- 90,74%.

По вопросу объ увеличеніи вознагражденія оспопрививателямъ, составляющему предметъ особой заботливости Медицинскаго Департамента, представлены были соображенія г. Варшавскому Генераль-Губернатору, при чемъ Начальникъ губерніи полагалъ установить за каждое оспопрививаніе вознагражденіе по 5 коп., съ тѣмъ, чтобы

такое выдавалось только тѣмъ, которые привьютъ оспу болѣе чѣмъ 100 дѣтямъ.

Всѣхъ судебно-медицинскихъ актовъ, по разнымъ случаямъ, въ Плоцкой губерніи, въ 1875 году, выдано было 937; кромѣ того, по требованіямъ присутственныхъ мѣстъ и частныхъ лицъ, врачебнымъ отдѣленіемъ губернскаго правленія составлено было 137 окончательныхъ судебно-медицинскихъ мнѣній.

Въ отчетномъ году, по программѣ, составленной и. д. медицинского инспектора, докторомъ медицины Островскимъ, и одобренной Начальникомъ губерніи, приступлено къ разработкѣ данныхъ для составленія подробнаго и обстоятельнаго медико-топографическаго описанія Плоцкой губерніи.

Учрежденное въ 1872 г., общество врачей Плоцкой губерніи состоитъ, въ настоящее время, изъ 63 членовъ и имѣетъ уже свою собственную бібліотеку. Засѣданія общества бывають разъ въ два мѣсяца. На этихъ засѣданіяхъ читаются и обсуждаются, исключительно на польскомъ языкѣ, представляемыя членами, собственныя сочиненія, замѣтки и наблюденія изъ медицинской, фармацевтической и ветеринарной практики, изъ которыхъ наиболѣе интересныя, въ научномъ отношеніи, отсылаются для печати въ польскія медицинскія изданія и помѣщаются, въ извлеченіи, въ Плоцкихъ губернскихъ вѣдомостяхъ.

б) Больницы.

Въ Плоцкой губерніи, въ вѣдѣніи губернскаго и уѣздныхъ совѣтовъ общественнаго призрѣнія, находятся шесть больницъ, изъ коихъ три въ губернскомъ городѣ Плоцкѣ и, по одной, въ городахъ: Липно, Млавѣ и Цраснышѣ.

Больница св. Троицы въ городѣ Плоцкѣ, назначенная для всѣхъ родовъ болѣзней, за исключеніемъ сифилитическихъ, помѣщается въ двухэтажномъ каменномъ домѣ, при коемъ имѣется еще отдѣльный флигель и надворныя службы; больница эта, съ открытіемъ при оной особаго отдѣленія для страдающихъ душевными болѣз-

нями, можетъ быть признана вполнѣ удовлетворяющею своему назначенію. Для ухода за больными и для занятій по хозяйству, при этой больницѣ состоитъ 6 сестеръ милосердія, съ платою имъ 750 руб. въ годъ.

Средняя продолжительность пребыванія одного больного въ больницѣ 20 сутокъ.

Въ сутки, среднимъ числомъ, состояло больныхъ 31 человекъ.

На 100 больныхъ было умершихъ 7 человекъ.

Содержаніе одного больного въ сутки обходилось:

на продовольствіе . . .	14,2	коп.
» лѣченіе	4,5	»
» другія потребности . .	39,8	»
Итого . . .	58,5	коп.

Оборотъ суммъ по содержанію больницы, въ 1875 году, былъ слѣдующій:

поступило доходовъ . .	10.855	руб.	7	коп.
произведено расходовъ .	8.059	»	79 ¹ / ₂	»
осталось . . .	2.795	руб.	27 ¹ / ₂	коп.

Доходъ больницы, въ отчетномъ году, нѣсколько уменьшился, по случаю меньшаго количества сутокъ, проведенныхъ больными на излѣченіи; остатокъ же (2.795 руб. 27¹/₂ коп.) отправленъ въ банкъ на храненіе и приращеніе процентами.

Доходы больницы, владѣющей двумя фольварками и другими угодьями, состояли, въ отчетномъ году, главнымъ образомъ изъ нижеслѣдующихъ источниковъ:

изъ процента, въ суммѣ 1860 руб. 55 коп., отъ капитала въ 37.548 руб. 34¹/₂ коп., находящагося въ Польскомъ банкѣ;

изъ дохода отъ арендныхъ платежей и чиншей въ 2.426 руб. 10 коп.;

изъ платы за лѣченіе въ суммѣ 904 руб. 96 коп.;

изъ пособія отъ Плоцкой городской кассы въ 82 руб. 23 коп. и

изъ ежегоднаго пособія отъ казны по 180 руб.

Для большаго улучшенія больницы, находящейся и безъ того въ хорошемъ состояннн, въ отчетномъ году сдѣлано:

построено бѣлья и утвари на . . .	268 руб.
устроенъ во дворѣ больницы фонарь и произведена капитальная ремонтировка колодца на сумму . . .	114 руб. 5 коп.
въ прачешной и кухнѣ больницы устроены асфальтовые полы на . . .	212 » 6 ¹ / ₂ »
приобрѣтены хирургическіе инструменты и шкафъ для храненія оныхъ, стоимостью	200 » — »
приобрѣтено для отдѣленія умышленныхъ одежды и обуви на . . .	83 » — »
произведена окраска масляною краскою всѣхъ половъ въ палатахъ и корридорѣ на	19 » 65 »
<hr/>	
Всего произведено расходовъ	896 руб. 76 ¹ / ₂ коп.

Въ недвижимыхъ оброчныхъ статьяхъ больницы св. Троицы, въ 1875 году, произошли слѣдующія, съ разрѣшенія Министерства Внутреннихъ Дѣлъ, перемѣны:

продана часть больничнаго фруктоваго сада, пространствомъ 2¹/₂ десятины, за 2.705 руб., съ обязательствомъ для покупателя устроить для больныхъ, на его собственный счетъ, садикъ въ англійскомъ вкусѣ;

уступленъ городу Плоцку участокъ земли, пространствомъ до 16.000 □ аршинъ, по 10 коп. за аршинъ, для устройства новой базарной площади, и

измѣненъ порядокъ лѣсовъ въ лѣсной дачѣ больницы, на фольваркѣ Вильчагура.

Больница св. Алексѣя въ городѣ Плоцкѣ, для сифилитическихъ больныхъ, помѣщается въ одноэтажномъ каменномъ домѣ; больница эта находилась, въ прежнее время, въ крайне неудовлетворительномъ состояннн, но за послѣднее время, благодаря особой заботливости губернскаго совѣта общественнаго призрѣнн и при посредствѣ частной благотворительности, въ ней сдѣланы необходимыя улучшенія. Такъ, въ отчетномъ году проведена

надлежащая вентиляция, построены новые отхожія мѣста, каменная ограда кругомъ двора и произведена ремонтн-ровка крыши, съ затратою на все 1.100 рублей.

Средняя продолжительность пребыванія больного въ заведеніи 31,9 дня.

Въ сутки, среднимъ числомъ, состояло больныхъ 15,9 человекъ.

На 100 больныхъ было умершихъ 4 человекъ.

Стоимость содержанія одного больного въ сутки составляла:

на продовольствіе . . .	15,3	коп.
» лѣкарство	0,5	»
» другія потребности . .	51,6	»
<hr/>		
Итого . . .	67,4	коп.

Оборотъ суммъ по содержанію больницы, въ 1875 г., былъ слѣдующій:

поступило	6.800	руб.	7	коп.
израсходовано	3.926	»	39 ¹ / ₂	»
<hr/>				
осталось . . .	2.873	руб.	67 ¹ / ₂	коп.

Доходы больницы св. Алексѣя состоятъ:

изъ процентовъ отъ запаснаго капитала въ 2.338 р. 21 к. и такихъ же въ 136 руб. 95 коп. отъ капитала въ 1467 руб. 2 коп., образовавшагося отъ вычетовъ изъ содержанія бывшихъ членовъ частнаго попечительнаго совѣта сей больницы, на пополненіе допущенныхъ ими неправильностей въ расходѣ суммъ сей больницы;

изъ пособія въ 1.007 руб. 25 коп., даваемого ежегодно городами: Плоцкомъ, Плонскомъ, Закрочимомъ и Вышегородомъ;

изъ 15% сбора отъ дохода Плоцкой городской кассы, въ суммѣ 175 руб.;

изъ платы за лѣченіе, въ 550 руб. 15 коп., и другихъ случайныхъ доходовъ.

Въ отчетномъ году, кромѣ упомянутой выше капитальной ремонтнровки больничнаго зданія, были произведе-

дены на смѣтныя суммы больницы нижеслѣдующія улучшения:

покрашены полы масляною краскою на	25 руб.
куплено бѣлья и одежды, а также корпіи, бинтовъ и проч. на	128 руб. 22 коп.
пріобрѣтены хирургическіе инструменты на	50 »
<hr/>	
Всего расходовъ	203 руб. 22 коп.

Еврейская больница въ городѣ Плоцкѣ, такъ называемая больницею Исаака Фогеля, открытая въ концѣ 1872 года, построена при посредствѣ частной благотворительности мѣстнаго еврейскаго населенія.

Число 30 штатныхъ кроватей больницы, въ видахъ сокращенія расходовъ и того, что среднее число ежедневно пользовавшихся никогда не превышало 20 человѣкъ въ сутки, въ 1875 году, съ разрѣшенія Министерства Внутреннихъ Дѣлъ, уменьшено до 25 кроватей. Вслѣдствіе чего упразднена и должность смотрителя больницы, получавшаго по 375 руб. въ годъ.

Средняя продолжительность пребыванія одного больного въ больницѣ 38,5 сутокъ.

Въ сутки, среднимъ числомъ, состояло больныхъ 12,2 человѣкъ.

На 100 человѣкъ было умершихъ 6,4.

Стоимость содержанія одного больного въ сутки составляла:

на продовольствіе	17,8 коп.
» лѣченіе	4,6 »
» другія потребности	28,1 »

Итого. 50,5 коп.

Оборотъ суммъ по содержанію больницы, въ 1875 году, былъ слѣдующій:

поступило доходовъ	7.231 руб. 87 коп.
произведено расходовъ	6.402 » 31½ »

Осталось 829 руб. 56½ коп.

Исчисленные выше доходы, главнымъ образомъ, состоятъ:

изъ процентовъ, отъ капитала больницы въ 9.000 руб., хранящагося въ польскомъ банкѣ; и изъ процентовъ отъ капитала 2.820 руб., ипотечно обезпеченнаго;

изъ постоянного пособия, даваемого еврейскимъ обществомъ, въ суммѣ 1.500 руб. ежегодно, и

изъ платы за лѣченіе, поступившей въ суммѣ 4.113 руб. 17 коп., и частныхъ пожертвованій.

Больница св. Иоанна въ г. Липно, помѣщающаяся въ каменномъ домѣ, содержится въ должномъ порядкѣ и владѣетъ достаточными матеріальными средствами. При устройствѣ на 40 штатныхъ краватей, больница, въ отчетномъ году, приняла 415 человекъ больныхъ.

Средняя продолжительность пребыванія одного больного въ больницѣ 26,1 сутокъ.

Въ сутки, среднимъ числомъ, состояло больныхъ 25 человекъ.

На 100 больныхъ было умершихъ 4,1 человека.

Стоимость содержанія одного больного въ сутки составляла:

на продовольствіе	16	коп.
» лѣченіе	3,1	»
» другія потребности	26	»
<hr/>		
Итого	45,1	коп.

Оборотъ суммъ по содержанію больницы, въ 1875 году, состоялъ:

изъ доходовъ	7.058	руб. 57 ³ / ₄ коп.
» расходовъ	6.244	» 97 ¹ / ₂ »
<hr/>		
Въ остаткѣ	813	руб. 60 ¹ / ₄ коп.

Прописанные доходы, главнымъ образомъ, состоятъ:

изъ процентовъ, въ суммѣ 315 руб. 85 коп., отъ капитала больницы въ 7115 руб. 35¹/₂ коп., находя-

щагося въ банкѣ, и отъ капитала въ 2.946 рублей, ипотечно обезпеченнаго;

изъ аренды съ недвижимостей по 43 руб. 30 коп. въ годъ;

изъ пособія отъ Липновской городской кассы по 29 руб. 12 коп.;

изъ платы за лѣченіе, поступившей въ количествѣ 2.445 руб. 65 коп.;

изъ разнаго рода случайныхъ поступлений, въ число коихъ, отъ устроеннаго мѣстнымъ уѣзднымъ совѣтомъ общественнаго призрѣнія бала поступило 500 руб.

Больница св. Войцѣха въ гор. Млавѣ, имѣя хорошее, въ собственномъ домѣ, помѣщеніе и соответственныя средства для содержанія, признается обезпеченною въ матеріальномъ отношеніи.

При устройствѣ на 25 штатныхъ кроватей, больница, въ отчетномъ году, приняла 326 человекъ.

Средняя продолжительность пребыванія одного больного въ больницѣ 33,2 сутокъ.

Въ сутки, среднимъ числомъ, состояло больныхъ 26,8 человекъ.

На 100 больныхъ было умершихъ 13,2 человекъ.

Стоимость содержанія одного больного въ сутки составляла:

на продовольствіе . . .	13,3 коп.
» лѣченіе	2,5 »
» другія потребности . .	20,5 »
Итого . . .	36,3 коп.

Оборотъ суммъ по содержанію, въ 1875 году, больницы состоялъ:

изъ доходовъ	4.632 руб. 87 ¹ / ₂ коп.
» расходовъ	4.581 » 10 »
Въ остаткѣ	51 руб. 77 ¹ / ₂ коп.

Доходы больницы, главнымъ образомъ, состоятъ:

изъ процентовъ, въ суммѣ 435 руб. 20 коп., отъ капитала больницы въ 10.440 руб. 75½ коп., хранящагося въ Польскомъ банкѣ;

изъ процентовъ, въ количествѣ 30 руб., отъ 600 руб., ипотечно обезпеченныхъ;

изъ ежегоднаго пособия, въ 175 руб. 75 коп., даваемого мѣстною городской кассею;

изъ платы за лѣченіе, поступившей въ суммѣ 1.202 руб. 60 коп., и

изъ случайныхъ доходовъ, коихъ, въ отчетномъ году, было 233 руб. 71 коп.

При этой больницѣ предполагено построить отдѣльный флигель, для помѣщенія тамъ прачешной и бани.

Больница св. Станислава въ г. Праснышѣ, устроенная на 40 кроватей, приняла, въ 1875 году, 361 человѣка больныхъ.

Средняя продолжительность пребыванія одного больного въ больницѣ 29,5 сутокъ.

Въ сутки, среднимъ числомъ, состояло больныхъ 34,6 человѣкъ.

На 100 человѣкъ было умершихъ 13,7 человѣкъ.

Содержаніе одного больного въ сутки обходилось:

на продовольствіе	14,5 коп.
» лѣченіе	3,8 »
» другія потребности	21,5 »

Итого . . . 39,8 коп.

Оборотъ суммъ по содержанію больницы, въ 1875 г., состоялъ:

изъ доходовъ	4.790 руб. 10½ коп.
» расходовъ	4.788 » 34 »

Въ остаткѣ . . . 1 руб. 76½ коп.

Доходы эти, главнымъ образомъ, состоятъ:

изъ процентовъ, въ суммѣ 130 руб. 31 коп., отъ капитала больницы въ 3.075 руб. 98 коп., хранящагося въ Польскомъ банкѣ;

изъ пособия отъ Праснышской городской кассы, въ 59 руб. 52½ коп.;

изъ платы за лѣчение, поступившей въ размѣрѣ 1.605 руб. 30 коп., и разнаго рода случайныхъ доходовъ.

Больница св. Станислава, не владѣя никакими угодьями, при незначительности запаснаго капитала и болыпомъ числѣ принимаемыхъ на излѣченіе больныхъ, бываетъ иногда поставлена въ затруднительное положеніе, такъ что, въ прежнее время, губернской совѣтъ общественнаго призрѣнія вынужденъ былъ ежегодно ассигновывать изъ своихъ средствъ пособие больницѣ; въ отчетномъ же году въ выдачѣ такого пособия надобности не предстояло, вслѣдствіе успѣшнаго поступления лѣчебныхъ издержекъ.

На 1875 годъ плата за лѣченіе и содержаніе въ больницахъ утверждена была Г. Министромъ Внутреннихъ Дѣлъ въ слѣдующемъ размѣрѣ: съ лицъ гражданскаго вѣдомства — по 35 коп., а съ нижнихъ воинскихъ чиновъ и ихъ семействъ — по 55 коп.

Дѣятельность Плоцкаго губернскаго совѣта общественнаго призрѣнія, въ теченіе 1875 г., преимущественно направлена была къ увеличенію доходовъ подвѣдомственныхъ ему заведеній и, затѣмъ, къ улучшенію ихъ; при чемъ главное вниманіе обращено было, между прочимъ, на своевременное поступленіе платы и взыскапіе недоимокъ за лѣченіе больныхъ, каковая плата составляетъ главное условіе существованія этихъ заведеній. Недоимокъ, съ прежнихъ лѣтъ, взыскано 13.208 р. 71½ к.

Общественныя увеселенія, устроенныя, въ 1875 г., съ благотворительною цѣлію, при дѣятельномъ содѣйствіи всѣхъ членовъ губернскаго и уѣздныхъ совѣтовъ, доставили:

лотерея-аллегри въ г. Плоцкѣ — 1.586 руб. 35 к. чистаго дохода, изъ коего выдано: больницѣ св. Алексѣя — 175 р.; еврейской — 150 р.; Плоцкому дому призрѣнія — 200 руб. 35 коп.; Плоцкому католическому дѣтскому пріюту — 243 р.; Плоцкому дѣтскому православному пріюту — 243 р.; въ пользу недостаточныхъ учениковъ и ученицъ Плоцкихъ гимназій — 225 руб. и розда-

но въ пособіе неимущимъ — 200 руб.; остальные 150 р. остались въ распоряженіи губернскаго совѣта для пособій въ экстренныхъ случаяхъ;

баль въ г. Липно — 500 руб., поступившіе въ пользу тамошней больницы.

Кромѣ того, частными лицами сдѣланы были слѣдующія пожертвованія:

- a) собрано въ Плоцкихъ костелахъ 94 р. 87¹/₂ к.;
- б) въ замѣнъ обычныхъ поздравительныхъ визитовъ въ день новаго года выручено 95 руб.; и
- в) аптекарями г. Плоцка отпущено бесплатно лѣкарствъ больницѣ св. Алексѣя на 200 руб.

Въ отчетномъ году Министерствомъ Внутреннихъ Дѣлъ издана для благотворительныхъ заведеній здѣшняго края новая инструкція относительно порядка расходования и храненія принадлежащихъ имъ суммъ. Перемѣна состоитъ въ томъ, что до изданія этой инструкціи, введенной въ дѣйствіе по Плоцкой губерніи съ 1-го января 1876 г., каждое изъ благотворительныхъ заведеній само производило расходы и получало доходы и вело отчетность; нынѣ же поступленіе доходовъ, расходваніе суммъ и отчетность по онѣмъ сосредочена въ уѣздныхъ совѣтахъ общественнаго призрѣнія, а въ отношеніи благотворительныхъ заведеній, состоящихъ, согласно ст. 30 положенія 19 іюня 1870 г., въ непосредственномъ вѣдѣніи губернскихъ совѣтовъ, — въ сихъ же совѣтахъ; для чего изъ членовъ тѣхъ же совѣтовъ избирается Кассиръ; поступающіе же доходы хранятся въ мѣстныхъ казначействахъ, или же отдѣленіяхъ Польскаго банка.

Мѣрою этою несомнѣнно достигается болѣе правильное расходваніе суммъ и дается возможность совѣтамъ общественнаго призрѣнія въ каждый моментъ знать наличность средствъ подвѣдомственныхъ имъ благотворительныхъ заведеній.

в) Насильственная смерть.

Число лицъ умершихъ, въ 1875 году, отъ насилія и случайностей, было 329 человекъ (*); въ томъ числѣ:

(*) На 77 человекъ болѣе сравнительно съ 1874 г.

мужчинъ 214, женщинъ 115, что составляетъ къ общему количеству смертныхъ случаевъ въ губерніи 2,41%, а къ общему числу жителей 0,06%.

Въ слѣдующей таблицѣ приведены общія данныя, заимствованныя изъ приложенной къ настоящей статьѣ вѣдомости № 8, о насильственныхъ и случайныхъ смертяхъ.

	Число жертвъ.	Отношеніе.
Въ теченіе 1875 года было:		
Жертвъ смертоубійства	21	»
<i>въ томъ числѣ:</i>		
дѣтоубійствъ	7	33%
смертоубійствъ	14	66%
Самоубійць	17	»
Скоропостижно умершихъ	111	»
<i>въ томъ числѣ:</i>		
отъ болѣзней	26	23%
» пьянства	2	2%
» неизвѣстныхъ причинъ	83	74%
Жертвъ случайной смерти	168	»
<i>въ томъ числѣ:</i>		
убито грозой	4	2%
задавлено и упало съ высотъ	20	12%
сгорѣло и убито на пожарахъ	16	10%
замерзло	1	0,6%
утонуло	50	30%
укушено до смерти звѣрями	2	1%
умерло отъ другихъ случайностей	75	44%

Наибольшій процентъ случайной смертности приходится на долю дѣтей простолюдиновъ, въ возрастѣ до 9 лѣтъ, кои, будучи лишены надлежащаго присмотра со стороны родителей, особенно во время полевыхъ работъ, преимущественно подвергаются разнаго рода несчастіямъ.

Мертвыхъ тѣлъ найдено 12, изъ нихъ: въ городахъ — 1, въ уѣздахъ — 11; въ томъ числѣ: мужчинъ — 6, женщинъ — 6.

г) Богадѣльни и пріюты.

Въ вѣдомствѣ губернскаго совѣта общественнаго призрѣнія Плоцкой губерніи состоятъ 7 богадѣлень,

въ городахъ: Плоцкѣ,
Вышегородѣ,
Добржинѣ на рѣкѣ Вислѣ,
Серпецѣ,
Липнѣ,
Млавѣ,
Плонскѣ.

Дѣтскихъ пріютовъ имѣется въ губерніи два,

въ городахъ: Плоцкѣ и
Праснышкѣ.

Состояніе богадѣлень и пріютовъ, какъ видно изъ слѣдующей вѣдомости, представляется въ такомъ видѣ:

Названіе богадѣлень и пріютовъ.	Число призрѣва- емыхъ.	Годовое содержаніе.	Количество полу- ченнаго въ 1873 г. послѣ отъ казны.	Сумма запас- наго капитала.
а) Богадѣльни:				
Плоцкая	26	1.270 р. 2 к.	—	13.078 р. 44 к.
Плонская	7	506 » 42 ¹ / ₂ »	—	12.340 » — »
Млавская	12	640 » 57 ¹ / ₂ »	—	2.831 » 17 ¹ / ₂ »
Добржинская на р. Вислѣ	10	186 » 87 »	—	2.959 » 80 »
Вышегородская	3	135 » 75 ¹ / ₂ »	—	2.115 » 59 »
Серпецкая	7	652 » 34 »	—	3.024 » 79 »
Липновская	8	120 » 36 »	—	75 » 3 »
б) Дѣтскіе пріюты:				
Плоцкій	62	846 » 47 ¹ / ₂ »	250 р.	7.399 » 98 »
Праснышскій	12	1.199 » 37 »	150 »	2.595 » 44 »

Главныя средства для содержанія этихъ заведеній, за незначительностію опредѣленныхъ источниковъ, составляются изъ случайныхъ доходовъ, такъ: изъ добровольныхъ пожертвованій собрано было въ пользу Серпецкой богадѣльни 223 руб. 56 коп.

Независимо упомянутыхъ, существующихъ уже благотворительныхъ заведеній, въ Польскомъ банкѣ имѣются запасные капиталы на устройство новыхъ богадѣленъ въ слѣдующихъ городахъ:

Рышинѣ	831 руб. 71 коп.
Цѣхановѣ	59 » 24 »
Закрочимѣ { для христіанъ	130 » 19 ¹ / ₂ »
{ » евреевъ	189 » 58 »
Плоцкѣ (для евреевъ)	86 » 54 »

Кромѣ перечисленныхъ благотворительныхъ заведеній, состоящихъ въ вѣдѣніи губернскаго и уѣздныхъ совѣтовъ общественаго призрѣнія, имѣются еще слѣдующія подобнаго рода заведенія въ предѣлахъ сельскихъ гминь:

- 1) домъ призрѣнія въ деревнѣ Сарбѣво, Плонскаго уѣзда;
- 2) домъ призрѣнія въ деревнѣ Цѣхоцинѣ, Липновскаго уѣзда;
- 3) домъ призрѣнія въ посадѣ Вѣльскѣ, Плоцкаго уѣзда;
- 4) домъ призрѣнія въ деревнѣ Журавинь-Велькій, Серпецкаго уѣзда.

Благотворительныя учрежденія эти, на основаніи Высочайшаго повелѣнія 19 іюня 1870 года, находятся въ непосредственномъ завѣдываніи гминныхъ сходовъ и никакихъ существенныхъ измѣненій въ положеніи оныхъ, въ отчетномъ году, не послѣдовало *).

Независимо упомянутыхъ выше пріютовъ, въ городѣ Плоцкѣ имѣется православный дѣтскій пріютъ при Плоцкой православной церкви, состоящій въ непосредственномъ вѣдѣніи приходскаго при той же церкви попечительства.

Попечительство при Плоцкой православной церкви, открытое съ 1867 года, приняло на себя заботы объ украшеніи и благолѣшнн храма, учрежденіи и содержаніи дѣтскаго пріюта и поддержаніи въ надлежащемъ видѣ православнаго кладбища.

*) Подробныя свѣдѣнія объ этихъ заведеніяхъ изложены были въ отчетѣ за 1873 годъ.

Въ настоящее время, главную задачу попечительства, владѣющаго капиталомъ въ 5.598 руб. 91 коп.; составляетъ поддержаніе дѣтскаго приюта.

Въ 1875 году призрѣвалось въ приютѣ 22 человѣка, содержаніе коихъ обошлось въ 1.458 руб. 78½ коп. Изъ числа приютекихъ воспитанниковъ шесть человѣкъ обучаются уже въ Плоцкой гимназій.

Источниками дохода для приюта служатъ: арендная плата, по 500 руб. въ годъ, съ фольварка «Негросы»;

доходъ отъ отдачи въ наймы недвижимости въ гор. Плоцкѣ, по 450 руб. ежегодно;

взносы членовъ попечительства и разныя случайныя поступленія.

V

Народное просвѣщеніе.

а) Учебныя заведенія.

Въ Плоцкой губерніи, къ 1-му января 1876 года, было 295 учебныхъ заведеній, а именно:

2 гимназій: мужеская и женская;

1 учительская семинарія для образованія народныхъ учителей;

1 образцовое училище при учительской семинаріи;

215 начальныхъ училищъ, въ томъ числѣ: двуклассныхъ 6 и одноклассныхъ 209; городскихъ 34, гминныхъ и сельскихъ 181;

1 воскресно-коммерческое училище;

14 частныхъ учебныхъ заведеній, изъ нихъ: мужескихъ 5 и женскихъ 9; четырехклассныхъ 3, трехклассныхъ 2, двуклассныхъ 6 и одноклассныхъ 3; и 51 канторатъ при евангелическихъ церквахъ.

Въ теченіе 1875 года.

открыты:

2 частныхъ женскихъ пансіона и

3 начальныхъ училища, переобразованныхъ изъ евангелическихъ канторатовъ.

з а к р ы т ы :

3 евангелическихъ кантората, — по случаю обращенія ихъ въ начальныя училища.

Помѣщаемая вѣдомость указываетъ число городскихъ, гминныхъ и сельскихъ училищъ, а также евангелическихъ канторовъ по уѣздамъ.

Названіе уѣздовъ.	Городскія училища.		Гминныя училища.		Сельскія училища.		Евангелическіе кантораты.	
	Число училищъ.	Число учащихся обоюго пола.	Число училищъ.	Число учащихся обоюго пола.	Число училищъ.	Число учащихся обоюго пола.	Число училищъ.	Число учащихся обоюго пола.
Губерн. городъ Пlockъ	5	428	»	»	»	»	»	»
Уѣздъ Пlockій	3	114	17	1170	11	549	3	68
» Липновскій	5	343	26	1306	21	833	13	355
» Рыпинскій	1	53	24	1322	1	26	18	367
» Серпецкій	3	229	16	1301	3	125	3	120
» Млавскій	5	433	15	912	»	»	3	114
» Праснышскій	4	264	6	443	1	49	»	»
» Цѣхановскій	2	156	14	985	3	168	6	165
» Плонскій	6	573	11	701	12	429	5	136
Итого	34	2593	129	8140	52	2179	51	1325

Въ 1875 году учащихся во всѣхъ учебныхъ заведеніяхъ было: мужскаго пола 9.974 и женскаго 6.105, всего 16.079; болѣе противъ 1874 года на 37 человекъ.

Сравнивая эти два года въ отношеніи числа учени-

ковъ и ученицъ, посѣщавшихъ учебныя заведенія, получаютъ слѣдующія цифры:

Названіе учебныхъ заведеній.	Число учащихся обоаго пола.		Разность.
	Въ 1874 г.	Въ 1875 г.	
Мужеская гимназія, съ параллельнымъ при оной отдѣленіемъ	410	419	+ 9
Женская гимназія	180	189	+ 9
Вымыслинская учительская семинарія	57	74	+ 17
Образцовое училище при учительской семинаріи	30	37	+ 7
Начальныя городскія, гминныя и сельскія училища	12800	12912	+ 112
Воскресно-коммерческое училище	6	14	+ 8
Воскресно-ремесленныя училища	521	583	+ 62
Частныя учебныя заведенія	448	526	+ 78
Кантораты при евангелическихъ церквахъ	1590	1325	— 265

Означенное число учащихся распредѣляется:

	Число учащихся по категоріямъ.
<i>По впроисовданіямъ:</i>	
Православнаго	208
Римско-католическаго	11351
Евангелическаго	3130
Еврейскаго	1390
Итого	16079
<i>По сословіямъ:</i>	
Дворянъ и чиновниковъ	978
Духовнаго званія	1
Городскихъ сословій	4302
Сельскихъ сословій	10781
Иностранцевъ	18
Итого	16079

Кромѣ перечисленныхъ учебныхъ заведеній, существуетъ еще въ г. Плоцкѣ римско-католическая духовная семинарія, въ которой, въ 1875 году, состояло 48 воспитанниковъ; заведеніе это, управляемое непосредственно мѣстнымъ епархіальнымъ начальствомъ, по настоящее время находится внѣ всякаго вліянія учебной дирекціи, и о ходѣ въ ономъ образовательнаго дѣла никакихъ свѣдѣній не имѣется. Относительно ненормальности такого положенія семинаріи представлялось Начальникомъ губерніи въ отчетѣ за 1874 годъ и Его Императорскому Величеству благоугодно было обратить на это Свое вниманіе, а потому желаемое преобразование послѣдуетъ, вѣроятно, въ непродолжительномъ времени.

Изъ разсмотрѣнія, затѣмъ, прилагаемой у сего вѣдомости № 9 о числѣ учащихся, принимая въ соображеніе населеніе Плоцкой губерніи—502.840 человекъ обою пола, оказывается, что 1 учащійся приходится на 31 человекъ общаго населенія губерніи.

Въ 1875 году, въ Плоцкой **мужеской классической гимназіи**, кромѣ приготовительнаго класса, состояло семь основныхъ, четыре параллельныхъ класса и старшее отдѣленіе VII класса. Въ старшемъ отдѣленіи VII класса, которое, на основаніи Высочайшей воли, предположено преобразовать, на равнѣ съ другими гимназіями, въ самостоятельный VIII классъ, въ отчетномъ году также, какъ и въ предъидущемъ, преподавался особый курсъ наукъ по слѣдующимъ предметамъ: по русскому и древнимъ языкамъ, по логикѣ, математикѣ и исторіи. Остальные предметы преподавались ученикамъ обоихъ отдѣленій VII класса вмѣстѣ. Также и классное наставничество обоихъ отдѣленій было соединено въ однѣхъ рукахъ.

Общее число учениковъ гимназіи къ концу истекшаго учебнаго года, т. е. ко времени переводныхъ экзаменовъ, было 391, въ приготовительномъ классѣ 50. Вновь поступило 87; изъ нихъ въ приготовительный классъ 41. Самый большій наплывъ желавшихъ вновь поступить въ заведеніе, во 2-й половинѣ отчетнаго года, оказался въ приготовительный и два низшіе класса гимназіи; въ эти классы поступаютъ дѣти съ домашнимъ приготовленіемъ, изъ начальныхъ училищъ и частныхъ пансіоновъ.

Изъ числа 73-хъ кандидатовъ, невыдержавшихъ экзамена и непринятыхъ въ гимназію, значительно бѣльшая часть приходится на долю кандидатовъ домашняго пригтовленія. Всѣ они обнаружили крупныя недостатки въ русскомъ языкѣ, что, конечно, нужно приписать недостаточной ихъ подготовкѣ по этому предмету, а также неблагоприятной, какъ слѣдуетъ полагать, для успѣховъ въ русскомъ языкѣ, домашней обстановкѣ. Напротивъ, ученики обучавшіеся русскому языку въ начальныхъ и городскихъ училищахъ, оказались гораздо лучше подготовленными и производили, своимъ правильнымъ чтеніемъ и довольно свободнымъ пересказомъ прочитаннаго, хорошее впечатлѣніе на экзаменовавшихъ.

Успѣхи учениковъ за отчетный годъ, по свидѣтельству Директора гимназіи, были вообще удовлетворительны.

Изъ 52-хъ учениковъ пригтовительнаго класса получили переводъ въ I-й классъ гимназіи 36, или 69⁰/₁₀₀; изъ числа 333-хъ учениковъ семи основныхъ и четырехъ параллельныхъ классовъ гимназіи, подвергавшихся, въ концѣ отчетнаго учебнаго года, переводнымъ экзаменамъ, удостоены перевода въ высшіе классы 210, что составляетъ почти 64⁰/₁₀₀ всего числа экзаменовавшихся.

Испытанію зрѣлости, изъ числа 6 учениковъ старшаго отдѣленія VII класса, подвергались 5, изъ нихъ выдержали оное успѣшно 3 ученика. Столь незначительное число учениковъ, достигшихъ старшаго отдѣленія VII класса, объясняется тѣмъ, что въ концѣ 187²/₃ года, въ виду введенія новой реформы, произведенъ былъ строгій экзаменъ во всѣхъ классахъ, такъ что только лучшіе ученики получили переводъ въ высшіе классы; къ тому же многіе ученики (32) двухъ старшихъ классовъ, въ теченіе истекшихъ двухъ лѣтъ, оставили гимназію до окончанія курса.

Наступившій 187⁵/₆ учебный годъ, благодаря старанію преподавателей и классныхъ наставниковъ, обѣщаетъ дать лучшіе результаты сравнительно съ истекшимъ годомъ. Судя по отмѣткамъ объ успѣхахъ учениковъ за первую половину этого года, можно надѣяться, что изъ 370 учениковъ гимназіи получатъ переводъ въ высшіе

классы 291, что составляет почти 78% всех учеников гимназии. В частности должно замѣтить, что успѣхи учениковъ по русскому и по древнимъ языкамъ, въ послѣднее время, стали значительно повышаться. Въ особенности упражненія многихъ учениковъ по русскому языку отличались правильностью дикціи и содержательностью.

Во всехъ классахъ гимназии, въ отчетномъ году, прочитано было 3,371 книга; среднимъ числомъ на одного ученика 3-хъ низшихъ классовъ приходится по 7-ми книгъ, а на одного ученика 5-ти высшихъ классовъ, почти, по 17 книгъ. Въ ученической читальнѣ прочитано учениками небольшихъ статей 476, такъ что на одного ученика приходится до 14 статей.

Поведеніе учениковъ мужеской гимназии, въ отчетномъ году, было вполне удовлетворительно.

Въ учебно-воспитательномъ отношеніи Педагогическій Совѣтъ плодкой **женской гимназии** продолжалъ, въ отчетномъ году, руководствоваться тѣми мѣрами, какія были установлены въ предшествовашіе годы, находя ихъ вполне соответственными и цѣлесообразными. Особенное вниманіе гимназическаго начальства обращалось на умственное развитіе ученицъ и на нравственную ихъ сторону, такъ какъ одно и другое идутъ параллельно и взаимно обусловливаютъ надлежащій уровень того и другого, въ особенности же обращалось вниманіе на знаніе ученицами русскаго языка, чему особенно способствовало заведеніе библіотеки, состоящей исключительно изъ русскихъ книгъ, которыя выдаются на домъ ученицамъ, требуя отъ нихъ отчета въ прочитанномъ.

Въ Вымыслинской **учительской семинаріи** уровень знанія учащихся находится на должной высотѣ. Для того, чтобы побудить учителей семинаріи серьезнѣе относиться къ письменнымъ работамъ учениковъ, въ отчетномъ году, было сдѣлано распоряженіе, чтобы каждый изъ преподавателей подавалъ, по прошествіи трети года, краткія отчетныя записки о томъ, какія и сколько было письменныхъ работъ. Для ознакомленія учениковъ III курса съ составленіемъ дѣловыхъ бумагъ, назначень,

сверхъ положенныхъ по уставу уроковъ русскаго языка, одинъ особый урокъ въ недѣлю, во время котораго воспитанники III курса, подъ руководствомъ Инспектора, составляютъ различнаго содержанія рапорты, которые на этихъ же урокахъ читаются вслухъ и исправляются. Такъ какъ ученики III курса готовятся къ званію учителя, то для того, чтобы они какъ можно строже отнѣсились къ своимъ занятіямъ, раздаются одинъ разъ въ недѣлю диктовки и другія письменныя работы учениковъ I курса и образцоваго училища, съ тѣмъ, чтобы они исправили ошибки. По ихъ исправленіи, они подписываютъ свои фамиліи на исправленной тетрадкѣ, которая, въ свою очередь, пересматривается Инспекторомъ.

Имѣя въ виду, что по Инструкціи для начальныхъ училищъ, преподаваніе русской грамматики и русской исторіи сдѣлалось обязательнымъ, въ отчетномъ году, отдѣлено по одному уроку въ недѣлю для занятій этими предметами съ учениками III курса въ образцовомъ училищѣ. Желая познакомить воспитанниковъ съ образцовыми произведеніями русской литературы, вечеромъ по субботамъ, читаются какъ преподавателями, такъ и воспитанниками, въ присутствіи всѣхъ учениковъ, образцовыя произведенія отечественной словесности. На этихъ вечерахъ поются воспитанниками хоровыя пѣсни и оркестромъ исполняются различныя пьесы.

Начальныя училища руководились тѣми же приемами и направленіемъ, какіе были введены въ предыдущіе годы. Успѣхи въ оныхъ по всѣмъ предметамъ, особенно по русскому языку, русской разговорной рѣчи, ариѳметикѣ и пѣнію, постоянно усиливаются. Правильному устройству означенныхъ училищъ мѣшаетъ несвоевременное поступленіе и неаккуратное посѣщеніе дѣтей, — препятствія, которыя, по мнѣнію Г. Начальника учебной Дирекціи, могутъ быть устранены единственно введеніемъ обязательнаго обученія.

Еврейскія начальныя училища, прежде весьма мало посѣщавшіяся еврейскими дѣтьми, со второй половины истекшаго года переполнились ими, вслѣдствіе требованія, чтобы частныя еврейскія учителя — меламеды, оставшіяся безъ всякаго контроля и враждебно распо-

ложенные къ еврейскимъ начальнымъ училищамъ, въ содержимыхъ ими, безъ всякаго разрѣшенія, частныхъ училищахъ — хедерахъ *), приступили къ обученію дѣтей государственному языку и приобрѣли свидѣтельства, по испытаніи, на право содержанія означенныхъ училищъ. Такъ какъ мелаеды вовсе незнакомы были съ русскимъ языкомъ, то имъ назначенъ былъ срокъ на подготовку въ русскомъ языкѣ, а также на приисканіе лицъ, которыя могли и имѣли-бы право обучать въ хедерахъ еврейскихъ дѣтей русской грамотѣ, по указаннымъ правительствомъ учебникамъ; въ то же время, начальнымъ учителямъ предложено было оказать въ этомъ дѣлѣ мелаедамъ возможное содѣйствіе. Къ 1-му января 1876 года значительное число мелаедовъ успѣли усвоить себѣ русскій языкъ на столько, что уже теперь, въ 138 хедерахъ, сами обучаютъ дѣтей началамъ этого языка, другіе же пригласили въ хедеры, для преподаванія русскаго языка, учителей начальныхъ училищъ, или же стали посылать дѣтей для означенной цѣли въ училища. Такимъ образомъ, нѣтъ сомнѣнія, что при полномъ содѣйствіи администраціи, строго слѣдящей за недозволеніемъ мелаедамъ содержать хедеры безъ разрѣшенія учебнаго вѣдомства, мѣстное еврейское населеніе, въ силу простой необходимости, должно будетъ подчиниться требованію правительства и оставить любимый способъ воспитанія дѣтей своихъ, приносящій болѣе вреда нежели пользы обществу, такъ какъ въ хедерахъ именно вырабатывался тотъ духъ узкой исключительности и фанатической нетерпимости ко всему не своему, который изъ еврея дѣлаетъ совершенно особенное, среди другаго населенія, существо, чуждое всѣмъ интересамъ общества, живущее своею особенною жизнію и преслѣдующее только свои личные интересы. Можно надѣяться также, что представленіе по новому уставу о воинской повинности, нѣкоторыхъ льготъ въ отбываніи этой повинности для лицъ, обучающихся въ начальныхъ училищахъ, не только побудитъ евреевъ отдавать своихъ дѣтей въ народныя школы, но вызоветъ даже съ ихъ стороны особую заботливость въ этомъ дѣлѣ.

Вообще на дѣло народнаго образованія, служащее предметомъ особой заботливости правительства въ здѣш-

*) Въ хедерахъ преподается только законоученіе.

немъ краѣ, было обращено особое вниманіе учебнаго вѣдомства и Начальника губерніи, который, при объѣздѣ губерніи, лично посѣтилъ значительное число училищъ, вникалъ въ нужды этихъ заведеній и всѣми зависящими средствами принималъ мѣры къ возможно лучшему матеріальному ихъ обезпеченію; въ видахъ чего, въ настоящее время, производится самая строгая повѣрка, по ликвидационнымъ табелямъ и даннымъ, всѣхъ училищныхъ поземельныхъ участковъ.

Кромѣ того, разные вопросы о народномъ образованіи служили неоднократно предметомъ разсужденій въ Плоцкомъ губернскомъ по крестьянскимъ дѣламъ присутствіи, вслѣдствіе значительнаго числа жалобъ, подаваемыхъ помѣщиками на приговоры гминныхъ сходовъ, по поводу неправильнаго, будто-бы, привлеченія ихъ къ денежнымъ складкамъ на содержаніе гминныхъ начальныхъ училищъ. Такіе протесты со стороны помѣщиковъ, хотя по существу своему и не могутъ быть признаваемы основательными, но тѣмъ не менѣе, замедляя устройство народныхъ школъ, обратили на себя должное вниманіе присутствія, которое, встрѣчая затрудненіе въ безошибочномъ разрѣшеніи упомянутыхъ жалобъ, за неимѣніемъ строго-опредѣленныхъ указаній о гминныхъ и сельскихъ школахъ въ законѣ 30 августа 1864 г., еще въ 1874 году представило объ обстоятельствахъ настоящаго дѣла въ Временную Коммисію по крестьянскимъ дѣламъ губерній Царства Польскаго, но отвѣта еще не послѣдовало. Между тѣмъ, въ возможно скорѣйшемъ разъясненіи этого затянувагося вопроса встрѣчается настоятельная необходимость, такъ какъ нѣкоторые помѣщики, вслѣдствіе неясности закона, отказываются уплачивать училищныя складки, и происходящее по этому все больше и больше усложненіе, конечно, далеко не въ интересахъ училищъ.

VI

К р е с т ь я н с к о е д ѣ л о .

а) Поземельное устройство крестьянъ, мѣщанъ-рольниковъ, жителей посадовъ и городовъ.

1. По исправленію ликвида-

Въ теченіе 1875 года Губернскому по крестьянскимъ

ціонныхъ табелей и дан-
ныхъ:

дѣламъ Присутствію представлено было на утверждение
сдѣлокъ:

а) Добровольныя сдѣлки объ обмѣнѣ
земель и замѣнѣ сервитутовъ.

объ обмѣнѣ земель	27
о замѣнѣ сервитутовъ	54
объ обмѣнѣ земель и замѣнѣ сервиту- товъ одновременно	24
Итого	105

утверждено:

сдѣлокъ объ обмѣнѣ земель	19
» о замѣнѣ сервитутовъ	49
» объ обмѣнѣ земель и замѣнѣ сервитутовъ одновременно	25
Итого	93

Вообще же положеніе дѣлъ, по внесенію въ ликви-
даціонныя табели и данныя послѣдовавшихъ, по утверж-
деніи ихъ измѣненій, вслѣдствіе означенныхъ выше до-
бровольныхъ сдѣлокъ, представляется, за 1875 годъ,
въ слѣдующемъ видѣ:

Наименованіе сдѣлокъ.	Къ 1-му января 1876 года осталось:					
	у комиссаровъ.			въ Губернскомъ присутствіи.		
	С Д Ѣ Л О К Ъ.					
	Незасвидѣтельствованныхъ.	Засвидѣтельствованныхъ, но не представленныхъ къ утверженію.	Всего.	Неутвержденныхъ.	Утвержден- ныхъ, но по коимъ:	
				Не сдѣлано постановленій о надписяхъ.	Не представлено копій съ составшихся постановленій во Временную Коммисію.	
Объ обмѣнѣ земель	2	10	12	11	156	1
О замѣнѣ сервитутовъ	9	38	47	23	231	6
Объ обмѣнѣ земель и замѣнѣ сервитутовъ одновременно	3	9	12	10	151	3
Всего	14	57	71	44	538	10

б) по опредѣленію пространства крестьянскаго надѣла посредствомъ повѣрочнаго измѣренія.

Вслѣдствіе повѣрочнаго измѣренія надѣловъ, комиссарамъ предстояло въ 1875 г.: а) постановить 197 рѣшеній по случаю обнаруженной разницы въ цифрахъ надѣла по ликвидационнымъ табелямъ, или даннымъ, и по измѣреніямъ; б) представить 418 постановленныхъ рѣшеній въ губернское Присутствіе; изъ этого числа:

постановлено рѣшеній	126
представлено рѣшеній въ губернское Присутствіе	107

Въ теченіе того же года Губернскому Присутствію слѣдовало постановить 111 рѣшеній объ исправленіи ликвидационныхъ табелей и данныхъ и столько же копій съ постановленій по этимъ дѣламъ представить во Временную Коммисію по крестьянскимъ дѣламъ губерній Царства Польскаго, въ дѣйствительности же постановлено Присутствіемъ 64 рѣшенія и представлено 28 копій. Къ 1-му января 1876 года, осталось:

у комиссаровъ	{	дѣлъ нерѣшенныхъ	71
		» рѣшенныхъ и подлежащихъ представленію въ Губернское Присутствіе	311
въ Губернскомъ Присутствіи	{	дѣлъ нерѣшенныхъ вслѣдствіе обжалованія рѣшеній комиссаровъ	18
		» нерѣшенныхъ по другимъ причинамъ	13

в) по опредѣленію крестьянскихъ сервитутовъ.

Дѣлъ объ опредѣленіи вида и размѣра сервитутовъ находилось, въ 1875 году, въ производствѣ: у комиссаровъ—27, въ Губернскомъ Присутствіи 15; по этимъ дѣламъ постановлено рѣшеній: комиссарами—56 *), Губернскимъ Присутствіемъ—63 **); затѣмъ, къ 1-му января 1876 года, осталось нерѣшенныхъ дѣлъ: у комиссаровъ — 16, въ Губернскомъ Присутствіи — 15.

*) Въ томъ числѣ, 29 рѣшеній, по дѣламъ прежнихъ лѣтъ.

**) Въ томъ числѣ, 48 рѣшеній, по дѣламъ поступившимъ до 1875 года.

г) по записи усадебъ въ ликвидаціонныя таблицы и данныя спорными.

Въ ликвидаціонныхъ табеляхъ и данныхъ въ 1875 году значилось записанныхъ спорными 4 усадьбы; кромѣ того, о двухъ усадьбахъ, къ 1 января 1875 года, не было представлено рѣшеній въ Губернское Присутствіе, а такъ какъ въ теченіе 1875 года комиссарами, по дѣламъ этого рода, не было постановлено рѣшеній, то къ 1 января 1876 года, у комиссаровъ осталось нерѣшенныхъ дѣлъ — 4; дѣлъ же рѣшенныхъ, но непредставленныхъ въ Губернское Присутствіе, не было.

д) по заявленіямъ объ ошибочной записи именъ усадебниковъ.

Къ 1-му января 1875 года неразмощрѣнныхъ и неразрѣшенныхъ комиссарами заявленій о неправильной записи именъ усадебниковъ было 16; въ 1875 году вновь поступило къ комиссарамъ 62 заявленія этого рода, всего же находилось въ производствѣ у комиссаровъ 78 заявленій; въ теченіе 1875 г., размощрѣно 63 заявленія, отказано по 29, признано уважительными и подходящими подѣ дѣйствіе пунктовъ а и б ст. 3215 постановленій б. Учредительнаго Комитета — 25. По симъ послѣднимъ составлено комиссарами 15 протоколовъ. Въ Губернскомъ Присутствіи находилось, въ 1875 году, на размощрѣніи 19 протоколовъ, размощрѣно же — 16; изъ которыхъ утверждено 15, опредѣлено отказать по 1; по утвержденнымъ протоколамъ сдѣлано 15 представлений во Временную Комиссію по предмету исправленія табелей и данныхъ. Въ 1875 году получено отъ Временной Комиссіи — 13 разрѣшеній по означеннымъ дѣламъ; Губернскимъ же Присутствіемъ постановлено, по разрѣшеннымъ Временною Комиссіею ходатайствамъ, 12 опредѣленій о внесеніи дополнительныхъ надписей въ таблицы и данныя.

Изъ числа показанныхъ выше 25 заявленій, 9 заключались въ спорахъ о правахъ малолѣтнихъ на усадьбы, изъ коего числа комиссарами постановлено рѣшеній 6; въ Губернское Присутствіе представлено всего по 12 дѣламъ, обжаловано 32. Что касается Губернскаго Присутствія, то ему, въ теченіе 1875 г., предстояло: постановить рѣшеній во второй инстанціи 32 и испросить 32 разрѣшенія Временной Комиссіи на исправленіе табелей и данныхъ; въ дѣйствительности же имъ постановлено 18 рѣшеній, а внесено во Временную Комиссію 14 дѣлъ.

Въ слѣдующей таблицѣ помѣщены свѣдѣнія о положеніи, къ 1 января 1876 года, у комиссаровъ и въ Губернскомъ Присутствіи, дѣлъ по заявленіямъ объ ошибочной записи именъ усадебниковъ:

Къ 1-му января 1876 года осталось:								
У комиссаровъ.				Въ Губернскомъ Присутствіи.				
з а я в л е н і я .				протоколовъ.		рѣшеній.		
Неразсмотрѣнныхъ.	по которымъ.			Неразсмотрѣнныхъ.	По которымъ не исполнены рѣшенія Временной Комисіи.	Непостановленныхъ.	Ненесенныхъ во Временную Комисію.	Сдѣлать постановленій о надписяхъ.
	Не составлено протоколовъ.	Протоколы не представлены въ Губернское Присутствіе.	Не представлено рѣшеній въ Губернское Присутствіе.					
15	4	6	1	3	»	14	18	9

е) Вслѣдствіе оставленія земельныхъ участковъ безъ распоряженія о нихъ владѣльцевъ.

Дѣлъ этого рода поступило, въ теченіе года, къ комиссарамъ—5, постановлено и представлено въ Губернское Присутствіе 6 рѣшеній *), изъ которыхъ утверждено установленнымъ порядкомъ — 3 рѣшенія.

ж) Вслѣдствіе обнаруженія ошибокъ и пропусковъ, исправленіе которыхъ зависитъ отъ разрѣшенія высшей власти.

Въ 1875 году дѣлъ этихъ находилось въ разсмотрѣніи Губернскаго Присутствія всего лишь одно, которое по обсужденію онаго оставлено безъ послѣдствій.

2) По разбору споровъ о нарушеніи и превышеніи правъ на сервитуты.

Изъ числа споровъ о сервитутахъ, предъявленныхъ комиссарамъ по 1-е января 1875 года, не было ими разрѣшено къ этому сроку 60; въ теченіе 1875 года вновь возникло 184 дѣла, постановлено рѣшеній 190; затѣмъ осталось неразрѣшенныхъ дѣлъ 54.

Въ Губернское Присутствіе, въ теченіе 1875 года, поступило спорныхъ по аппеляціи на рѣшенія комиссаровъ дѣлъ 48, постановлено рѣшеній 35, осталось неразрѣшенныхъ 13 дѣлъ.

*) Въ томъ числѣ, одно рѣшеніе по дѣлу поступившему до 1875 г.

- 3) По ходатайствамъ владельцевъ о рубкѣ лѣсовъ, обремененныхъ сервитутами.

Въ теченіе 1875 года, въ Губернское Присутствіе поступило 26 ходатайствъ о рубкѣ и корчеваніи лѣсовъ; постановлено опредѣлений — по 23, изъ которыхъ по 4 послѣдовали отказы, а по 19 даны разрѣшенія. Такимъ образомъ, къ 1876 году, въ производствѣ Губернскаго Присутствія осталось 3 неразрѣшенныхъ дѣла.

Данныя о пространствѣ лѣса, которое разрѣшено вырубить и выкорчевать, помѣщены въ слѣдующей таблицѣ:

	Р а з р ѣ ш е н о :					
	Вырубить.		Выкорчевать.		Вырубить.	
	Л ѣ с а .				на дро- ва.	Строе- выхъ де- ревьевъ.
	Мор- говъ.	Прен- товъ.	Мор- говъ.	Прен- товъ.	Саже- ней.	Штукъ.
Въ 1875 году . . .	2.328	»	434	14	»	47.100

- 4) По надѣлу безземельныхъ крестьянъ и составленію данныхъ.

Къ 1-му января 1875 года оставалось нерозданныхъ земель 78 морговъ 119 прентовъ; въ 1875 году роздано 54 морга 139 прентовъ, а затѣмъ, къ 1-му января 1876 года, оставалось нерозданныхъ 23 морга 280 прентовъ, которые не розданы по совершенной негодности.

б) Гминное управленіе.

- 1) Число и населенность гминъ.

Въ числѣ *) и составѣ гминъ Плоцкой губерніи никакихъ перемѣнъ, въ 1875 году, не произошло.

По степени населенности гмины подраздѣлялись слѣдующимъ образомъ:

съ населеніемъ менѣе 2.000 душъ	2,	или	1,8%
» отъ 2.000 до 4.000	» 60	»	54,5%
» » 4.000 до 6.000	» 40	»	36,3%
» болѣе 6.000	» 8	»	7,2%

*) Въ губерніи числится 110 гминъ.

2) Гминные сходы.

Всѣхъ приговоровъ въ отчетномъ году постановлено 477, изъ коихъ по раскладкѣ податей 18, по раскладкѣ денежныхъ и натуральныхъ гминныхъ повинностей 180 и по другимъ предметамъ 279. Изъ всего числа состоявшихся приговоровъ обжаловано — 14, чтѣ составляетъ 2,9% числа состоявшихся приговоровъ; изъ обжалованныхъ 14 приговоровъ разсмотрѣно 10, при чемъ отмѣнено 3. Кромѣ того, отмѣнено приговоровъ по заявленію начальства о незаконности оныхъ 3.

Такимъ образомъ, изъ изложеннаго усматривается, какой незначительный процентъ гминныхъ приговоровъ подвергся обжалованію и, вмѣстѣ съ тѣмъ, какъ, относительно, малъ процентъ отмѣняемыхъ приговоровъ.

Въ 1875 году общее количество гминныхъ сборовъ доходило до 83.982 руб. 87¹/₄ коп., а за 1874 г. они составили сумму въ 83.868 руб. 25³/₄ коп.; такимъ образомъ, за 1875 годъ, гминными сходами увеличенъ этотъ сборъ на 114 руб. 61¹/₂ коп.

Изъ гминныхъ сборовъ сходами назначено:

содержанія войтамъ	19.305 р.
» лавникамъ	4.480 » 8 ¹ / ₂ к.
» писарямъ	22.134 » 95 »
на канцелярскіе и прочіе расходы	14.469 р. 16 ³ / ₄ »

Гминные сборы поступаютъ въ гминныя кассы, по возможности, своевременно и средняя цифра сбора, причитающагося съ одного морга удобной земли, составляетъ 13 коп. Но если изъ общаго числа обложенной сборомъ земли (1.343.570 морговъ) исключить гмины посадскія, то средній сборъ по губерніи съ морга земли составляетъ 6,3 коп. Собственно на гминное управленіе сборъ составляетъ 4 коп. съ морга, а на другіе расходы 2,2 коп.

3) Гминные войты.

По случаю происшедшихъ, въ 1875 году, перемѣнъ въ личномъ составѣ гминныхъ войтовъ, число грамотныхъ изъ нихъ уменьшилось, противъ 1874 года, на 2 чело-вѣка. Вообще же въ составѣ этихъ должностныхъ лицъ за 1875 г. было:

дворянъ	39
мѣщанъ	16

крестьянъ	55
грамотныхъ	93
неграмотныхъ	17
служащихъ 1-е трехлѣтіе	64
» 2-е »	28
» 3-е »	18

Гминныхъ войтовъ преданныхъ, въ 1875 году, судебной отвѣтственности не было; отрѣшено отъ должностей, за противузаконныя дѣйствія и неисправное отправленіе служебныхъ обязанностей 6; подвергнуто административнымъ порядкомъ аресту — 4, денежнымъ штрафамъ — 25; всего же привлечено къ отвѣтственности 35 человекъ, или на 16 человекъ менѣ сравнительно съ 1874 годомъ.

Гминными войтами учреждено опека:

	до 1875 г.,	въ 1875 г.,	всего.
надъ несовершеннолѣтними .	6.985	671	7.656
» слабоумными и сумасшедшими	9	3	12
» сиротами, не имѣющими никакого имущества .	30	5	35
» имуществомъ отсутствующихъ	19	»	19
Итого .	7.043	679	7.722.

Изъ общаго числа 7.722 опека, въ теченіе 1875 г., прекращено 282, по 86 состоялась продажа недвижимаго, а по 92 движимаго имущества.

Въ 1875 году гминными войтами наложено на жителей гминь, по силѣ ст. 27 Высочайшаго указа 19 февраля 1864 г., денежныхъ штрафовъ, всего на сумму 5.904 руб., т. е. болѣе противъ 1874 г. на 902 руб.

4) Гминные суды и лавники:

За послѣдніе два года дѣлопроизводство въ гминныхъ судахъ, приблизительно, одинаково; это усматривается изъ слѣдующихъ данныхъ:

	Гминными судами рѣшено дѣлъ:			
	судебно-полицейскихъ.	гражданскихъ.	о наследствахъ, раздѣлахъ и опекахъ.	Всего.
1874 годъ . .	7.458	5.505	339	13.302
1875 » . .	6.842	5.622	261	12.725

Изъ этой таблицы видно, что разбору гминныхъ судовъ подлежало, въ 1875 году, на 487 дѣлъ менѣ противъ 1874 года; дѣятельность гминныхъ судовъ представляется удовлетворительною.

Свѣдѣнія о кассационномъ производствѣ по рѣшеніямъ гминныхъ судовъ за 1874 и 1875 годы помѣщены въ нижеслѣдующей таблицѣ.

По дѣламъ.	Изъ числа дѣлъ, рѣшенныхъ гминными судами,					
	Обжаловано и представлено къ кассациі.		Кассировано.		Оставлено въ своей силѣ.	
	въ 1874 г.	въ 1875 г.	въ 1874 г.	въ 1875 г.	въ 1874 г.	въ 1875 г.
Судебно-полицейскимъ.	356	335	75	121	281	214
Гражданскимъ	485	429	165	159	320	270
О наследствахъ, раздѣлахъ и опекахъ . .	57	48	34	26	23	22
Итого . . .	898	812	274	306	624	506

Общее количество штрафовъ, поступившихъ въ гминныя кассы, въ 1875 году, по рѣшеніямъ гминныхъ судовъ, составляетъ 8.469 руб., или на 663 руб. 86 коп. менѣ сравнительно съ общемо суммою поступлений этого рода въ 1874 году.

По гминнымъ судамъ губерніи состояло, въ 1875 году, 226 лавниковъ, изъ нихъ:

дворянъ 34

мѣщанъ 16
 крестьянъ 176
 грамотныхъ 94
 неграмотныхъ 132.

Лавниковъ, въ теченіе 1875 года, преданныхъ судебной ответственности не было; отрѣшено отъ должности — 4; оштрафовано денежно — 4; а всего подвергнуто взысканіямъ 8 лавниковъ, или на 10 менѣ противъ 1874 года.

5) Управленія гминныхъ вой- товъ и гминные писаря.

Данныя о текущей перепискѣ въ гминныхъ управленіяхъ, за 1875 годъ, помѣщены въ слѣдующей таблицѣ:

Къ 1-му января 1875 года осталось неисполненныхъ бумагъ.	Въ теченіе 1875 года		Къ 1-му января 1876 года осталось неисполненныхъ.	Число ишедшихъ номе- ровъ.
	Поступило.	Исполнено.		
2.554	120.116	120.544	2.126	119.781

Такимъ образомъ, оказывается, что число неисполненныхъ бумагъ по гминнымъ управленіямъ уменьшилось, къ 1876 году, на 428; всего же, въ среднемъ выводѣ, на каждое гминное управленіе приходилось бумагъ для исполненія 1.115, исполненныхъ — 1.094, неисполненныхъ — 19, исходящихъ — 1088. Достаточно взглянуть на среднюю цифру исходящихъ бумагъ, чтобы ознакомиться съ размѣрами текущей переписки, обременяющей гминныя управленія. Еще рельефнѣе выступает несо- размѣрность ведущейся переписки гминными управленіями съ ихъ рабочими силами, если обратить вниманіе, что такую силою въ гминномъ управленіи служить, исключительно, гминный писарь. Знакомому съ канцелярскими порядками извѣстно, сколько труда и времени идетъ на внесеніе въ соответствующія книги бумагъ входящихъ, исходящихъ, распредѣленіе и подшивка ихъ къ соответствующимъ дѣламъ, а потому нѣтъ надобности говорить, что вышеприведенная средняя цифра исходящихъ бумагъ, въ самой слабой степени обрисовываетъ трудъ гминныхъ управленій по текущей перепискѣ. Если же принять во вниманіе ту массу различныхъ книгъ, контролей, ко-

торыя ведутся гминными управленіями, то само собою выдвигается вопросъ о снисходительности, съ которою должно относиться къ гминнымъ управленіямъ въ томъ случаѣ, когда они спѣшатъ исполнить весьма и экстренно нужныя бумаги, задерживая другія на мѣсяцы, хотя бы по существу послѣднія были гораздо важнѣе. Медленность, какъ равно неаккуратное и небрежное веденіе книгъ и отчетностей гминными управленіями, замѣчены были Начальникомъ губерніи при первой его ревизіи, въ 1874 году, гминь.

Вслѣдствіе чего и въ видахъ установленія однообразнаго порядка въ гминныхъ управленіяхъ по веденію дѣлопроизводства и денежной отчетности, вызваны были тогда же въ гор. Плоцкъ на засѣданіе, подъ предѣлательствомъ Губернатора, всѣ уѣздные начальники и коммисары по крестьянскимъ дѣламъ и принятыя, затѣмъ, съ общаго постановленія, рѣшенія по разсмотрѣннымъ дѣламъ, предложены были къ обязательному и неуклонному исполненію.

Мѣра эта дала самыя удовлетворительныя результаты и, не смотря на огромный трудъ гминныхъ управленій по веденію книгъ и переписки, канцелярское дѣлопроизводство въ сихъ управленіяхъ и денежная отчетность идутъ теперь успѣшно и прежнихъ упущеній при ревизіи въ отчетномъ году усмотрѣно въ меньшемъ числѣ.

Въ управленіяхъ гминныхъ войтовъ состоитъ 118 писарей, въ томъ числѣ:

изъ дворянъ	66
» мѣщанъ	37
» крестьянъ	15.

находящихся на службѣ:

менѣе года	27
отъ 1 до 3-хъ лѣтъ	33
болѣе 3-хъ лѣтъ	58.

Изъ числа гминныхъ писарей: предано, въ 1875 г., судебной отвѣтственности 2, удалено отъ должностей, за злоупотребленія по службѣ—7, подвергнуто аресту—8, општрафовано денежно—6; а всего подвергнуто взыска-ніямъ—23, или 17-ю лицами менѣе противъ 1874 года.

в) Ссудо-сберегательныя кассы.

Къ 1-му января 1876 года гминныхъ ссудо-сберегательныхъ кассъ числилось 40, изъ нихъ 24 были учреждены на средства правительства, а остальные 16 на общественныя суммы; въ отчетномъ году открыто 4 кассы.

Со времени открытія дѣйствія кассъ на средства правительства, начинаютъ учреждаться и быстро численно увеличиваться кассы на общественныя средства. Въ 1870 году послѣднихъ числилось 2, а въ 1875 году число ихъ возросло до 16. Такое постепенное возростаніе кассъ, учреждаемыхъ на общественныя средства, очевидно, можетъ имѣть мѣсто лишь при условіи, что сельское населеніе по достоинству оцѣнило выгоды дешеваго кредита. Въ пользу этого говорить и та аккуратность, съ которою поступаетъ уплата по ссудамъ, что даетъ кассамъ возможность дѣйствовать безостановочно.

Наименованіе приходныхъ и расходныхъ статей.	По ссудо-сберегательнымъ кассамъ, учрежденнымъ:				Итого по всемъ кассамъ, къ 1-му января 1876 года, состояло:	
	На средства правитель- ства.		На общест- венныя средства.			
	рубли и копейки.					
Поступило на приходъ:						
Основнаго капитала	16.115	83	19.446	49 ¹ / ₄	35.562	321 ¹ / ₄
Пожертвованій въ пользу кассъ	»	»	»	»	»	»
Вклад. для приращенія процентами:						
а) отъ частныхъ лицъ	9.158	7	3.240	14	12.398	21
б) штрафныхъ и другихъ гминныхъ суммъ	6.395	1 ¹ / ₂	1.191	97	7.586	981 ¹ / ₂
в) суммъ, принадлежащихъ малолѣтнимъ	13.574	96 ¹ / ₂	6.156	20 ¹ / ₄	19.731	163 ¹ / ₄
Вкладовъ безпроцентныхъ	431	39	»	»	431	39
Уплата по ссудамъ	155.824	1 ¹ / ₂	46.377	79	202.201	80 ¹ / ₂
Процентовъ	15.987	5 ³ / ₄	6.354	23 ¹ / ₂	22.341	29 ¹ / ₄
Пеней	456	16 ¹ / ₂	140	18 ¹ / ₂	596	35
Итого	217.942	50³/₄	82.907	1¹/₂	300.849	52¹/₄
Выведено въ расходъ:						
Ссудъ	176.775	15 ¹ / ₂	70.226	79	247.001	94 ¹ / ₂
Въ возвратъ процентныхъ вкладовъ	8.644	48 ¹ / ₄	4.855	11	13.499	59 ¹ / ₄
Процентовъ на эти вклады	1841	13	655	44	2.496	57
Въ возвратъ безпроцентныхъ вкладовъ	1.617	39	»	»	1.617	39
На канцелярскія и другія надобности	23.230	97 ³ / ₄	537	31 ¹ / ₂	23.768	29 ¹ / ₄
Итого	212.109	13¹/₂	76.274	65¹/₂	288.383	79

Къ 1-му января 1876 года, по вѣсѣмъ ссудо-сберегательнымъ кассамъ состояло на лицо 12.465 руб. 73¹/₄ коп., числилось въ долгу 65.427 руб. 99 коп.; такимъ образомъ, оборотный капиталъ составляетъ 77.893 руб. 72¹/₄ коп., въ томъ числѣ по кассамъ:

учрежденнымъ на средства
правительства 47.406 руб. 36¹/₄ коп.

учрежденнымъ на общест-
венныя средства 30.487 » 36 »

Всѣхъ вкладовъ поступило 389, изъ нихъ: самый большой — въ 700 руб., самый меньшій — въ 1 руб.; ссудъ выдано 9.926, изъ которыхъ: 9.564 — подъ залогъ имущества, и 362 — за поручительство.

г) Межевое дѣло.

Для правильного и успѣшнаго хода работъ по межеванію крестьянскихъ земель, по указанію Начальника губерніи, въ началѣ 1875 года составленъ общій по губерніи проектъ межеванія. Въ проектѣ, по каждому уѣзду, показаны всѣ селенія, въ которыхъ предназначались межевыя занятія, указаны какого рода, въ каждомъ изъ тѣхъ селеній, должны быть произведены работы въ теченіи года и распределены занятія для каждаго изъ землемѣровъ, назначенныхъ для производства межеванія. По рассмотрѣніи и утвержденіи въ Губернскомъ Присутствіи проекта межеванія, выписки изъ него, по каждому уѣзду, препровождены были, для свѣдѣнія и исполненія, мѣстнымъ уѣзднымъ комиссарамъ по крестьянскимъ дѣламъ, съ необходимыми наставленіями для руководства землемѣровъ, при производствѣ порученныхъ имъ работъ.

Согласно проекту межеванія, по назначенію Губернскаго Присутствія, межевыя работы производили 8 штатныхъ землемѣровъ; кромѣ того, для усиленія межевыхъ

средствъ, назначены для производства межевыхъ работъ 3 частныхъ землебра: двое — на 7 и одинъ — на 8 мѣсяцевъ, по вольному найму, на счетъ остатковъ отъ ассигнованной на 1875 годъ суммы на содержаніе штатныхъ землебровъ.

По проекту предположено было произвести межевыя работы въ натурѣ въ 278 селеніяхъ, изъ числа которыхъ, вслѣдствіе приступленія крестьянами нѣкоторыхъ имѣній къ заключенію съ владѣльцами имѣній добровольныхъ соглашеній объ обмѣнѣ земель и замѣнѣ сервитутовъ, и по другимъ уважительнымъ причинамъ, межевыя работы остались неисполненными въ 48 селеніяхъ, а взаменъ того были произведены работы въ 38 селеніяхъ, не назначенныхъ въ проектѣ.

Такимъ образомъ, въ теченіи года произведено измѣреніе въ 268 селеніяхъ, на пространствѣ 41.554 морговъ 43 прентовъ, при чемъ пройдено по окружной межѣ крестьянскихъ земель, съ постановкою въ натурѣ граничныхъ межевыхъ знаковъ — 429.176 прентовъ линейной мѣры. По сравненіи съ отчетомъ 1874 года, оказывается, что въ 1875 году, при одинаковыхъ межевыхъ средствахъ, измѣрено больше на 1327 морговъ 159 прентовъ.

Такъ какъ успѣхъ межевыхъ работъ, кромѣ старательнаго исполненія ихъ, находится въ совершенной зависимости отъ характера снимаемаго на планъ мѣстоположенія, представляющаго болѣе или менѣе трудностей при производствѣ съемки, то для правильнаго учета дѣятельности землебровъ представилась настоятельная необходимость въ составленіи урочнаго положенія для производства землебрныхъ работъ. По составленному, вслѣдствіе сего, урочному положенію, снимаемая на планъ мѣстности, по трудности межевыхъ дѣйствій, раздѣлены на три рода: трудную, среднюю и легкую, и по количеству земли въ снимаемыхъ на планъ селеніяхъ на 6 разрядовъ; для каждаго рода и разряда мѣстности определено количество земли, какое должно быть снято въ теченіи одного мѣсяца, начиная отъ 200 морговъ для трудной мѣстности — 1-го разряда, до 1.000 морговъ для легкой мѣстности — 6-го разряда.

По окончаннымъ межевымъ работамъ Присутствіемъ представлено, въ теченіе года, плановъ на храненіе въ архивъ Временной Коммисіи по крестьянскимъ дѣламъ губерній Царства Польскаго по 114 селеніямъ, составлено копій съ плановъ для снабженія ими сельскихъ обществъ — 120, изъ числа коихъ 96 уже вручены крестьянамъ.

Подлинное подписано Мещеряи^н Губернаторомъ,
Секретарь-Майоръ Баронъ Краузе.

Съ подлиннымъ врано:

Правитель Канцеляріи Мина

Faint, illegible text at the top of the page, possibly bleed-through from the reverse side.

ПРИЛОЖЕНІЯ.

LIBRARY OF THE

ВѢДОМОСТЬ

о посѣвѣ и урожаѣ хлѣба въ Плоцкой губерніи

за 1875 годъ.

УѢЗДЫ.	Посѣяно четв.					в. в. в. в. в.	Снято четв.									
	Овсяк. пшениц.	Р. в.	Яровой пшениц.	О в с я.	Ячменя.		Картофельных.	Картофель.	Овсяк. пшениц.	Р. в.	Яровой пшениц.	О в с я.	Ячменя.	Гречихи.	Остат. пшениц. хлѣбн.	Картофель.
Плоцкій:																
На землях владѣльческих	6330	13285	»	11290	4050	40	10390	50640	106205	»	78400	28350	3500	36400	103000	
» » крестьянских	4330	7100	»	7700	2110	40	7500	34640	6800	»	53900	14770	1470	24500	75000	
» » городскихъ и другихъ	1090	2900	»	1060	700	40	3050	8720	23200	»	7420	4900	»	21350	30900	
Итого	11750	23285	»	19960	6860	120	20850	94000	136205	»	139720	48020	4970	82250	208500	
Плоцкий:																
На землях владѣльческих	8150	14540	»	15650	6000	40	24000	65200	101780	»	54776	21000	3500	36000	120000	
» » крестьянских	4000	7400	»	4025	1720	40	10875	32000	51800	»	14087	6020	3150	2100	64375	
» » городскихъ и другихъ	250	560	»	325	170	40	2925	2000	3920	»	1137	595	1280	850	19125	
Итого	12400	22500	»	20000	7890	120	37500	99200	167500	»	70000	27615	7910	6475	187500	
Линновскій:																
На землях владѣльческих	5761	18021	»	17112	2892	41	31012	40327	126147	»	136896	17352	9355	32728	435168	
» » крестьянских	1881	9341	»	5292	2002	41	31618	13167	64687	»	42336	12012	4495	16088	442652	
» » городскихъ и другихъ	261	448	»	291	71	41	1017	1827	3143	»	2328	496	95	2694	14238	
Итого	7903	27711	»	22695	4965	122	63647	55921	193977	»	181560	29860	13945	51320	892038	
Рыбинскій:																
На землях владѣльческих	5966	10002	»	8617	2322	43	22162	36339	65113	»	34817	12771	5180	11899	221950	
» » крестьянских	967	6425	»	3453	1678	40	18367	5141	35441	»	10926	7701	3299	3546	183718	
» » городскихъ и другихъ	40	185	»	58	33	40	420	249	1121	»	213	172	81	78	4221	
Итого	6873	16612	»	12128	4033	123	40949	41729	101675	»	45956	20644	8560	15523	409898	
Млавскій:																
На землях владѣльческих	2124	18882	»	11650	4109	43	24596	12744	113292	»	54950	18490	4830	8778	196768	
» » крестьянских	1019	9296	»	8090	3016	43	19012	5604	46030	»	24000	12064	4496	1944	156896	
» » городскихъ и другихъ	160	1081	»	318	84	43	1930	960	6486	»	954	378	327	498	15440	
Итого	3303	29169	»	19968	7209	126	46138	19308	165808	»	59904	30932	9653	11220	369104	
Серпецкій:																
На землях владѣльческих	2623	14157	4	8622	1044	42	18076	13720	68320	22	31030	9135	5456	7940	142837	
» » крестьянских	1600	7960	»	6450	780	40	16100	8620	47890	»	18700	4900	5640	2420	125700	
» » городскихъ и другихъ	3	150	»	150	25	40	300	10	300	»	300	55	34	»	1000	
Итого	4226	22267	4	15222	1849	122	34476	22350	116510	22	50030	14090	11130	10360	278537	
Праснышскій:																
На землях владѣльческих	3069	5041	46	5552	3269	44	8168	21483	30246	184	16656	18076	860	2280	57176	
» » крестьянских	785	8060	57	2345	1112	40	18994	5495	40300	228	9380	5560	7328	2280	132968	
» » городскихъ и другихъ	177	705	»	475	240	47	1702	1416	4935	»	1900	1200	180	411	11914	
Итого	4031	13806	103	8372	4621	131	28864	28394	75481	412	27936	19836	8368	4971	202048	
Цѣхановскій:																
На землях владѣльческих	8620	10432	45	13361	1580	47	26826	41376	47987	240	53444	9400	4067	9300	160956	
» » крестьянских	2004	5709	»	5530	740	46	13222	9619	26261	»	22120	4440	1925	4554	79332	
» » городскихъ и другихъ	171	250	»	528	120	40	2730	822	1150	»	2100	720	390	480	13382	
Итого	10795	16391	45	19419	2440	133	42778	51817	75398	240	77664	14560	6382	14334	236670	
Всего въ губернии	60781	171741	152	137764	39367	150	315202	412119	1022554	674	652770	205557	70918	196453	2796306	

Съ подлиннаго оригинала:
Губернаторъ Калужскій *Иванъ*

ВѢДОМОСТЬ

о фабрикахъ и заводахъ въ Плочкой губерніи

за 1875 годъ.

РОДЪ ФАБРИКЪ и ЗАВОДОВЪ.	Уездъ Сарепцiй.		Городъ Праснышъ.		Уездъ Праснышъ.	
	Число фабрикъ и заводовъ.	Сумма произво- дительности.	Число рабочихъ. и заводовъ.	Сумма произво- дительности.	Число рабочихъ. и заводовъ.	Сумма произво- дительности.
Чугуноплавильные	»	»	»	»	»	»
Железоплавильные	1	450	7	»	»	»
Винокуренные	3	60.780	16	»	1	3.750
Ликерные	»	»	»	»	»	»
Пиво и медоваренные	2	2.839	6	3	4.944	6
Уксусные	»	»	2	140	2	»
Скипидарные	»	»	»	»	»	»
Кожевенные	»	»	1	660	3	»
Кирпичные	8	5.155	25	»	4	1.010
Бумажные	»	»	»	»	1	570
Свеклосахарные	»	»	»	»	»	»
Свѣчные и мыловаренные	»	»	1	840	2	»
Стекланные	1	23.000	18	»	»	»
Спичечные	»	»	»	»	»	»
Лесопильные	2	30.312	28	»	»	»
Маслобойные	»	»	3	490	8	»
Табачные	»	»	»	»	»	»
Паровыя мельницы	»	»	»	»	»	»
Земледѣльческихъ орудiй	»	»	»	»	»	»

Съ подлиннаго вышло:
Удѣльный Канцелярiй Инженеръ

Городъ Цѣхановъ.	Уездъ Цѣхановскiй.			Всего въ губерни.		
	Сумма произво- дительности.	Число рабочихъ.	Число фабрикъ и заводовъ.	Сумма произво- дительности.	Число рабочихъ.	Число фабрикъ и заводовъ.
»	»	»	»	»	1	142.000
»	»	»	»	»	3	13.690
»	»	2	46.205	15	24	890.335
»	»	»	»	»	2	36.860
7.322	7	3	6.580	8	32	141.395
150	1	»	»	»	10	3.026
»	»	3	1.073	3	5	3.893
»	»	»	»	»	24	12.550
1.065	4	8	9.638	38	65	71.272
»	»	»	»	»	2	2.970
»	»	2	157.500	572	2	157.500
»	»	»	»	»	5	34.561
»	»	»	»	»	1	23.000
»	»	»	»	»	1	9.700
»	»	»	»	»	8	40.720
2.960	6	»	»	»	19	9.377
»	»	»	»	»	1	16.410
»	»	»	»	»	7	172.688
»	»	»	»	»	1	17.650

STATE OF TEXAS
COUNTY OF []

NAME	RESIDENCE	AGE	SEX	COLOR	RELIGION	EDUCATION	INDUSTRY	PROPERTY	OTHER
101	10000	20	M	W					
102	10001	21	F	W					
103	10002	22	M	W					
104	10003	23	F	W					
105	10004	24	M	W					
106	10005	25	F	W					
107	10006	26	M	W					
108	10007	27	F	W					
109	10008	28	M	W					
110	10009	29	F	W					
111	10010	30	M	W					
112	10011	31	F	W					
113	10012	32	M	W					
114	10013	33	F	W					
115	10014	34	M	W					
116	10015	35	F	W					
117	10016	36	M	W					
118	10017	37	F	W					
119	10018	38	M	W					
120	10019	39	F	W					
121	10020	40	M	W					
122	10021	41	F	W					
123	10022	42	M	W					
124	10023	43	F	W					
125	10024	44	M	W					
126	10025	45	F	W					
127	10026	46	M	W					
128	10027	47	F	W					
129	10028	48	M	W					
130	10029	49	F	W					
131	10030	50	M	W					

ВѢДОМОСТЬ

о движеніи населенія въ Плоцкой губерніи

за 1875 годъ.

Г О Р О Д А И У Ъ З Д Ы.	Число браковъ.	Ч И С Л О Д И В Ш И Х С Я.										Прибыль или убыль.		
		Законнорожденныхъ.			В с е г о.			Число умершихъ.						
		Мужскаго пола.	Женскаго пола.	Обоего пола.	Мужскаго пола.	Женскаго пола.	Обоего пола.	Мужскаго пола.	Женскаго пола.	Обоего пола.				
Губернскій городъ Плоцкъ	173	273	251	22	25	47	295	276	571	231	237	468	+ 103	
Уездъ Плоцкій	163	1,040	1,199	22	72	85	1,112	1,284	2,396	1,000	1,077	2,077	+ 319	
Защитный городъ Вашгеродъ	18	82	98	4	7	11	86	105	191	102	116	218	- 27	
Уездъ Плонскій	480	937	1,020	13	43	47	90	980	1,067	2,047	650	1,260	+ 787	
Городъ Плонскъ	38	106	79	6	1	7	112	80	192	38	31	69	+ 123	
Защитный городъ Закрочимъ	22	71	47	1	1	1	71	48	119	47	34	81	+ 38	
Уездъ Ляновскій	572	1,036	1,174	22	21	27	48	1,057	1,201	2,258	1,091	1,144	2,235	+ 23
Городъ Ляно	35	70	82	1	2	4	6	72	86	158	63	68	181	- 23
Защитный городъ Добрынь на рѣкѣ Вострѣ	8	18	23	1	1	2	19	24	43	24	29	53	- 10	
Уездъ Рашинскій	427	981	971	13	76	79	155	1,057	1,050	2,107	654	715	1,369	+ 738
Городъ Рашинъ	42	125	141	3	8	11	19	133	152	285	80	85	165	+ 120
Уездъ Млавскій	396	958	905	13	39	25	64	997	990	1,927	687	656	1,343	+ 584
Городъ Млава	53	83	77	10	4	7	11	87	84	171	83	67	150	+ 21
Уездъ Серпецкій	377	885	827	17	56	45	101	941	872	1,813	612	641	1,253	+ 560
Городъ Серпень	29	115	95	1	5	2	7	120	97	217	67	72	139	+ 78
Уездъ Праснышскій	771	823	839	1,6	43	33	76	866	872	1,738	587	561	1,148	+ 590
Городъ Праснашь	60	132	88	2	5	10	15	137	98	235	113	67	180	+ 55
Уездъ Цѣхановскій	469	1,022	974	1,9	43	49	92	1,065	1,023	2,088	621	556	1,177	+ 911
Городъ Цѣхановъ	50	141	112	2	4	2	6	145	114	259	60	43	103	+ 156
<i>Итого во городахъ</i>	528	1,216	1,093	3	61	71	132	1,277	1,164	2,441	908	849	1,757	+ 684
<i>„ уездахъ</i>	3,655	7,682	7,909	15,3	303	390	783	8,075	8,299	16,374	5,902	5,960	11,862	+ 4,512
Всего въ губерніи	4,183	8,898	9,002	17,9	64	461	915	9,352	9,463	18,815	6,810	6,809	13,619	+ 5,196

Съ подлиннымъ сравню:
 Францискъ Коммунаръ ММММ

ВѢДОМОСТЬ

о поступленіи сборовъ въ Плоцкой губерніи

за 1875 годъ.

О ПОДАТЯХ И НЕДОИМКАХ И ДОЛЖНОСТЯХ ГОСУДАРСТВЕННОЙ КАМЕРЫ ВОДОЦКОЙ ГУБЕРНИИ ЗА 1875 ГОДЪ.

РОДЫ ПОДАТЕЙ.	Сѣдвало вступить.				Вновь причислено.				Исключено.		Взыскано.		Осталось къ 1-му января 1876 года.											
	Недоимокъ.		Оклада.		Недоимокъ.		Оклада.		Недоимокъ.	Оклада.	Недоимокъ.	Оклада.	Недоимокъ.	Оклада.	Всего.									
	р	у	б	л	и	к	о	п	ѣ	й	к	и.	р	у	б	л	и	к	о	п	ѣ	й	к	и.
I.																								
Подати и окладные платежи.																								
а) Основный дворскій помещельный налогъ	7.320	35	191.767	26	207	52	30	18	2	418	7	2.192	71	3.447	1	187.150	41	3.262	79	2.454	49	5.717	28	
б) Добавочный дворскій помещельный налогъ	4.953	33	89.437	85	145	84	18	2	1	303	41	1.016	93	3.172	34	86.562	23	1.623	42	1.876	92	3.500	34	
в) Подминая подать съ дворянскихъ имѣній, съ присоединенныхъ къ ней 50% прибавкою	5.132	78	64.429	20	»	»	»	»	»	546	2	929	59	2.372	72	62.355	70	2.214	4	1.143	91	3.357	95	
г) Основный помещельный налогъ съ поселядовъ	»	»	3.791	97	»	»	»	»	»	»	»	634	55	»	»	3.157	42	»	»	»	»	»	»	
д) Добавочный помещельный налогъ съ поселядовъ	»	»	1.804	60	»	»	»	»	»	»	»	469	49	»	»	1.335	11	»	»	»	»	»	»	
е) Подминая подать съ поселядовъ	169	50	4.547	»	»	»	»	»	»	»	»	1.532	70	169	50	2.834	80	»	»	»	»	179	50	
ж) Основный крестьянскій помещельный налогъ	1.420	85	96.025	93	»	»	562	1	7	67	253	31	442	7	96.109	79	971	11	225	82	1.196	93		
з) Добавочный крестьянскій помещельный налогъ	534	49	47.094	39	»	»	280	4	6	79	120	78	389	91	47.036	88	137	79	217	33	355	12		
и) Подминая подать съ крестьянскихъ усадебъ	1.499	89	96.837	»	92	25	937	3	»	3	645	80	793	26	96.740	54	795	88	387	66	1.183	54		
к) Подминая подать по городамъ	2.796	7	23.271	3	»	»	»	24	»	»	70	22	410	76	22.859	70	2.361	31	341	11	2.702	42		
л) Контигенсъ ливонскихъ по городамъ	13	10	973	60	»	»	»	»	»	»	»	»	13	10	973	60	»	»	»	»	»	»	»	
м) Лавовая подать	»	»	»	»	»	»	»	»	»	»	»	»	»	»	»	»	»	»	»	»	»	»	»	
н) Экзекуционные штрафы	1.347	25	»	»	»	»	6.392	1	80	25	»	»	114	3	6.225	14	1.152	97	167	1	1.319	98		
Итого	25.187	61	619.979	83	445	61	8.221	3	389	21	7.866	8	11.324	70	613.341	32	12.519	31	6.993	75	19.513	6		
II.																								
Долги съ казеннымъ имуществомъ.																								
1. Арендныя:																								
а) временная арендная плата	16.561	3	6.285	1	6	49	259	13	115	72	245	24	3.380	13	2.387	7	13.071	67	3.911	85	16.983	52		
б) сельская безсрокая аренда	7.720	92	11.002	18	325	62	290	39	429	13	683	28	3.749	29	6.338	28	3.468	12	4.370	92	7.739	4		
в) городская безсрокая и другія аренды	2.466	76	2.206	36	»	65	27	13	347	17	258	37	387	15	1.265	7	1.733	9	710	7	2.443	16		
г) отъ продажи казенныхъ земель и лѣсовъ	»	»	»	»	4.053	91	107.530	4	226	23	»	»	3.029	78	107.183	75	297	90	346	66	644	56		
2. Сборы съ имущества, поступившихъ въ казну на основаніи Высочайшихъ указовъ 27 октября 1864 г. и 14 декабря 1865 года, и долговъ съ кофискаваннаго имѣнія	22.848	70	25.310	89	925	81	8.609	30	123	22	243	»	11.569	33	22.556	59	11.081	96	10.820	66	21.902	62		
3. Проценты съ поступившихъ носай духовенства казначействъ	4.734	64	3.255	80	114	45	3.926	4	900	11	1.708	1	518	38	4.401	70	3.430	60	1.072	13	4.502	73		
4. Возвратъ мажоратныхъ капиталовъ изъ державъ казны по продажѣ ихъ имѣній и размежеванію оныхъ	4.973	16	»	»	»	»	»	»	4.053	91	»	»	12	70	»	»	906	55	»	»	906	55		
Итого	59.305	21	48.060	24	5.426	93	120.642	48	385	49	3.137	90	23.146	76	144.432	46	33.989	89	21.132	29	55.122	18		

ВѢДОМОСТЬ

о распредѣленіи недоимокъ по уѣздамъ и городамъ

въ Плоцкой губерніи

за 1875 годъ.

ГОРОДА и УѢЗДЫ.	НЕДОИМОКЪ.											
	Податей и об- ладныхъ пла- тежей.		Доходовъ съ казенныхъ имуществъ.		По разнымъ взысканіямъ.		В С Е Г О.					
	Р	У	Б	Л	И	К	О	П	Ѣ	Й	К	И.
Губернскій г. Плоцкъ .	»	»	1.667	93	15.004	52	16.672	45				
Заплат. г. Вышегородъ .	38	»	90	»	»	»	128	»				
Уѣздъ Плоцкій	1.631	51	8.777	40	1.127	10	11.536	1				
Городъ Плонскъ	16	»	245	6	1.981	7	2.242	15				
Заплат. г. Закрочимъ .	»	»	32	71	860	12	892	83				
Уѣздъ Плонскій	1.926	8	14.214	75	6.137	53	22.278	36				
Городъ Липно	36	22	»	»	974	82	1.011	4				
Заплат. г. Добржинь на рѣкѣ Вислѣ	6	»	28	18	337	63	371	81				
Уѣздъ Липновскій	930	87	5.663	10	7.304	74	13.898	71				
Городъ Рыпинъ	1.759	8	180	10	6.462	19	8.401	37				
Уѣздъ Рыпинскій	6.392	23	6.525	42	7.050	54	19.968	19				
Городъ Млава	6	»	»	»	»	»	6	»				
Уѣздъ Млавскій	3.705	97	5.288	99	6.422	95	15.417	91				
Городъ Серпецъ	247	52	615	19	1.738	13	2.600	84				
Уѣздъ Серпецкій	1.317	77	6.364	52	2.561	95	10.244	24				
Городъ Праснышъ	60	86	158	45	525	17	744	48				
Уѣздъ Праснышскій	412	22	727	49	1.285	89	2.425	60				
Городъ Цѣхановъ	»	»	»	»	1.989	80	1.989	80				
Уѣздъ Цѣхановскій	1.026	73	4.542	89	1.038	2	6.607	64				
Итого въ городахъ .	2.169	68	3.017	62	29.873	45	35.060	75				
„ уѣздахъ .	17.343	38	52.104	56	32.928	72	102.376	66				
Всего въ губерніи .	19.513	6	55.122	18	62.802	17	137.437	41				

Съ подлиннаго оригинала:
 Главнаго Канцелярскіа Офицера

ВѢДОМОСТЬ

о доходахъ и расходахъ городовъ въ Плочкой губерніи

за 1875 годъ.

Названіе г о р о д о в ъ .	Осталось отъ прежнихъ лѣтъ въ Польскомъ Банкѣ.		ПРИХОДЪ за 1875 годъ.		РАСХОДЪ за 1875 годъ.		Остатокъ и педерержка противъ годового дохода.		Хранящіяся въ Польскомъ Банкѣ капиталы составляющіе.			
	р	у	б	л	и	к	о	п	ѣ	й	к	и
Губернскій городъ Плоцкъ . . .	79.054	37 ¹ / ₂	42.148	9 ³ / ₄	40.307	84 ³ / ₄	1.840	25	80.850	66 ¹ / ₂		
Уѣздные города:												
Плонскъ . . .	58.501	84	7.803	30	7.524	55	278	75	58.314	22		
Липно	9.465	41	7.806	15 ¹ / ₄	5.879	2	1.927	13 ¹ / ₄	8.447	—		
Рышинь . . .	20.693	51	6.387	15 ¹ / ₂	2.501	78	3.885	37 ¹ / ₂	20.994	50		
Млава	58.175	74	12.481	22 ¹ / ₂	9.246	84	3.234	38 ¹ / ₂	58.469	52		
Серпецъ . . .	11.277	58 ¹ / ₂	8.050	91 ¹ / ₂	5.577	44	2.473	47 ¹ / ₂	11.326	31 ¹ / ₂		
Праснышь . .	18.066	62	12.370	68 ¹ / ₂	8.705	88	3.664	80 ¹ / ₂	16.426	81		
Цѣхановъ . .	26.333	19 ¹ / ₂	13.110	23	6.506	48 ¹ / ₂	6.603	74 ¹ / ₂	25.070	69		
Заштатные города:												
Вышегородъ .	7.887	45	7.864	57 ¹ / ₂	5.261	53 ¹ / ₂	2.603	4	13.433	71		
Закрочимъ . .	12.554	97 ¹ / ₂	3.405	30	3.092	59	312	71	12.920	23 ¹ / ₂		
Добржинь на р. Вислѣ . .	30.624	82	10.467	95 ¹ / ₂	3.512	83	6.955	12 ¹ / ₂	26.616	58 ¹ / ₂		
Итого . .	332.635	52	131.895	59	98.116	79³/₄	33.778	79¹/₄	332.820	25		

Съ подлиннаго взято:
 Главный Канцлеръ Импер.

ВѢДОМОСТЬ

о числѣ и родѣ преступленій въ Плоцкой губерніи

за 1875 годъ.

Родъ преступленій.	Число преступленій.	Число осужденныхъ.	ВЪ ТОМЪ					ВОЗРАСТЪ ПРЕСТУПНИКОВЪ.													
			Дворянъ поместныхъ.	Дворянъ личныхъ.	Купцовъ.	Милыхъ.	Военнаго сословія.	Остальныхъ.	И С Л Ъ												
									Мужчины						Женщины						Свыше 60
									иже 17	17—20	21—25	26—30	31—40	41—50	51—60	иже 60					
Противъ религіи.																					
1. Отсутствіе отъ алтаря и церковныхъ постановл.	2	2	*	*	*	*	*	*	*	*	*	*	*	*	*	*	*				
2. Другія преступленія противъ религіи	5	9	3	*	*	*	*	*	*	*	*	*	*	*	*	*	*				
Противъ личности государства.																					
1. Противъ верховной власти	7	7	2	*	*	*	*	*	*	*	*	*	*	*	*	*	*				
2. Противъ органовъ верховной власти	18	17	5	*	*	*	*	*	*	*	*	*	*	*	*	*	*				
3. Противъ обязанностей гражданской службы	53	82	*	*	*	3	*	1	*	40	*	*	*	*	*	*	*				
4. Противъ законовъ о состояніяхъ	1	1	*	*	*	*	*	*	*	*	*	*	*	*	*	*	*				
5. Противъ воинственности военной и земской	66	97	*	*	*	*	*	*	36	*	*	*	*	*	*	*	*				
6. Противъ народнаго здравья и продовольствія	10	18	*	*	*	*	*	14	4	*	*	*	*	*	*	*	*				
7. Противъ уставовъ о промышленности и торговли	53	70	15	*	*	*	*	6	1	51	*	*	*	*	*	*	*				
8. Противъ уставовъ строительствъ, почтовыхъ и другой сообщенія	1	1	*	*	*	*	*	*	*	*	*	*	*	*	*	*	*				
9. Противъ правилъ осторожности отъ пожара	55	63	28	*	*	*	*	*	24	13	*	*	*	*	*	*	*				
10. Составленіе шпехъ и врандверрательство	*	*	*	*	*	*	*	*	*	*	*	*	*	*	*	*	*				
11. Бродячество и нарушеніе паспортной системы	87	139	55	*	*	*	*	*	49	38	*	*	*	*	*	*	*				
12. Возбужденіе къ протургованнымъ искамъ, ложныя доносы и ложныя показанія	7	8	2	*	*	*	*	*	5	1	*	*	*	*	*	*	*				
13. Противъ общественнаго благоучія	*	*	*	*	*	*	*	*	*	*	*	*	*	*	*	*	*				
14. Противъ общественной нравственности	1	1	*	*	*	1	*	*	*	*	*	*	*	*	*	*	*				
15. Другія нарушенія Государственнаго благоустр.	34	59	21	*	*	*	*	*	31	10	*	*	*	*	*	*	*				
Противъ собственности государства.																					
1. Противъ уставовъ о казенныхъ дѣлахъ	*	*	*	*	*	*	*	*	*	*	*	*	*	*	*	*	*				
2. Противъ уставовъ почтовыхъ	97	135	40	*	*	*	14	*	53	23	*	*	*	*	*	*	*				
3. Противъ уставовъ таможенныхъ	49	70	20	*	*	*	*	*	19	13	*	*	*	*	*	*	*				
4. Подкупъ военнаго и восточнаго	4	5	*	*	*	*	*	*	4	5	*	*	*	*	*	*	*				
5. Другія преступленія противъ собственности Государства	28	46	11	*	*	*	*	*	21	5	*	*	*	*	*	*	*				
Противъ личности.																					
1. Смертоубійство	2	4	*	*	*	*	*	*	*	*	*	*	*	*	*	*	*				
2. Самоубійство	3	2	1	*	*	*	*	1	1	*	*	*	*	*	*	*	*				
3. Насильств. разн. и оставленіе въ опасности	108	181	28	*	*	*	48	21	3	1	*	*	*	*	*	*	*				
4. Противъ чести воеводъ	80	135	38	*	*	*	54	30	*	7	3	19	4	25	9	26	10				
5. Противъ клеветы на живыхъ	2	2	*	*	*	*	*	*	*	*	*	*	*	*	*	*	*				
6. Противъ сеянаго и ростенаго совоку	10	18	6	*	*	*	10	2	*	1	2	6	1	6	3	2	2				
Противъ частной собственности.																					
1. Захватаніе недвижимыхъ имуществъ	19	34	6	*	*	*	2	12	5	*	*	*	*	8	2	16	3				
2. Воровство-кража и воровство недвижимостію	353	577	145	*	*	*	259	72	56	*	24	19	34	8	79	25	136				
3. Разбой и грабежъ	2	5	*	*	*	*	1	*	*	*	*	*	*	2	*	2	1				
4. Противъ чести воеводъ	6	5	1	*	*	*	*	*	1	*	*	*	*	2	*	1	1				
5. Похищеніе имущества гражданъ, помещиковъ и т. в.	*	*	*	*	*	*	*	*	*	*	*	*	*	*	*	*	*				
6. Другія преступленія противъ частной собственности	25	40	9	*	*	*	21	4	*	1	14	2	11	3	10	4	2				
1. Преступленія имущественнаго характера	15	*	*	*	*	*	*	*	*	*	*	*	*	*	*	*	*				
Итого	1,202	1,822	438	*	*	*	4	41	1	771	16	219	*	56	33	63	16				

Съ подлиннаго выдано:
 Михаилъ Канцелярскій ИМВ

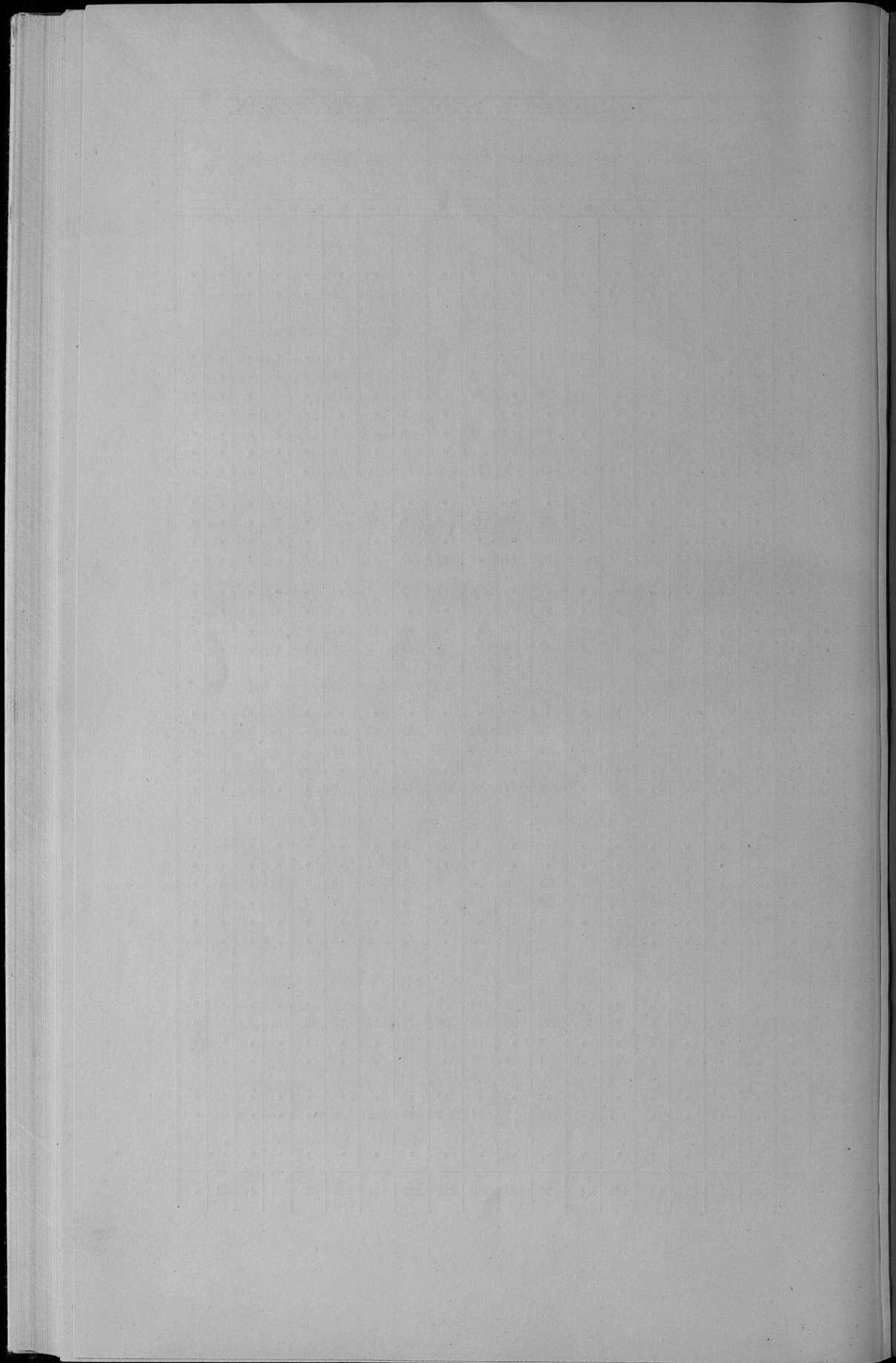

ВѢДОМОСТЬ

О числѣ учебныхъ заведеній и учащихся

въ Плоцкой губерніи

за 1875 годъ.

НАЗВАНІЕ УЧЕБНЫХЪ ЗАВЕДЕНІЙ.	Въ губерномъ городѣ.		Въ уѣздныхъ и заштатныхъ городахъ.		Въ уѣздахъ.		Всего въ губерніи.								
	Число учебныхъ заведеній.	Число у учащихся.		Число учебныхъ заведеній.	Число у учащихся.		Число учебныхъ заведеній.	Число учащихся.							
		Муж. пола.	Жен. пола.		Муж. пола.	Жен. пола.		Муж. пола.	Жен. пола.	Обоего пола.					
Мужеская гимназія	1	419	»	»	»	»	»	1	419	»	419				
Женская гимназія	1	»	189	»	»	»	»	1	»	189	189				
Училища, пансіоны, школы частныхъ лицъ, городовъ и при молитвенныхъ церквяхъ ино- странныхъ исповѣданій.	{	для мужескаго пола	2	176	»	3	94	»	»	»	5	270	»	270	
		» женскаго пола	5	»	130	3	»	107	1	»	16	9	»	256	256
		» обоего пола	»	»	»	»	»	»	51	742	583	51	742	583	1.325
Народныя городскія и сельскія школы при гминныхъ управле- ніяхъ.	{	для мужескаго пола	1	115	»	7	666	»	2	101	»	10	882	»	882
		» женскаго пола	1	»	130	7	»	622	2	»	80	10	»	898	898
		» обоего пола	3	133	30	15	613	264	177	6.207	3.941	195	6.953	4.239	11.192
Спеціальныя учебныя заведенія.															
Учительская Семинарія для образованія учителей начальныхъ училищъ	»	»	»	»	»	»	»	1	74	»	1	74	»	74	
Образовое училище при Учительской Семинаріи	»	»	»	»	»	»	»	1	37	»	1	37	»	37	
Воскресно-коммерческое училище	1	14	»	»	»	»	»	»	»	»	1	14	»	14	
Воскресно-ремесленная училища	1	256	»	8	288	»	1	39	»	10	583	»	583		
Всего въ губерніи	16	1.113	492	43	1.661	993	236	7.200	4.620	295	9.974	6.105	16.079		

Съ подлиннаго вышено:
Губернскій Канцелярскій Секретарь

Госуд. публичная
историческая
библиотека РСФСР
№ _____ 198 г.

