

I -1276-
5080

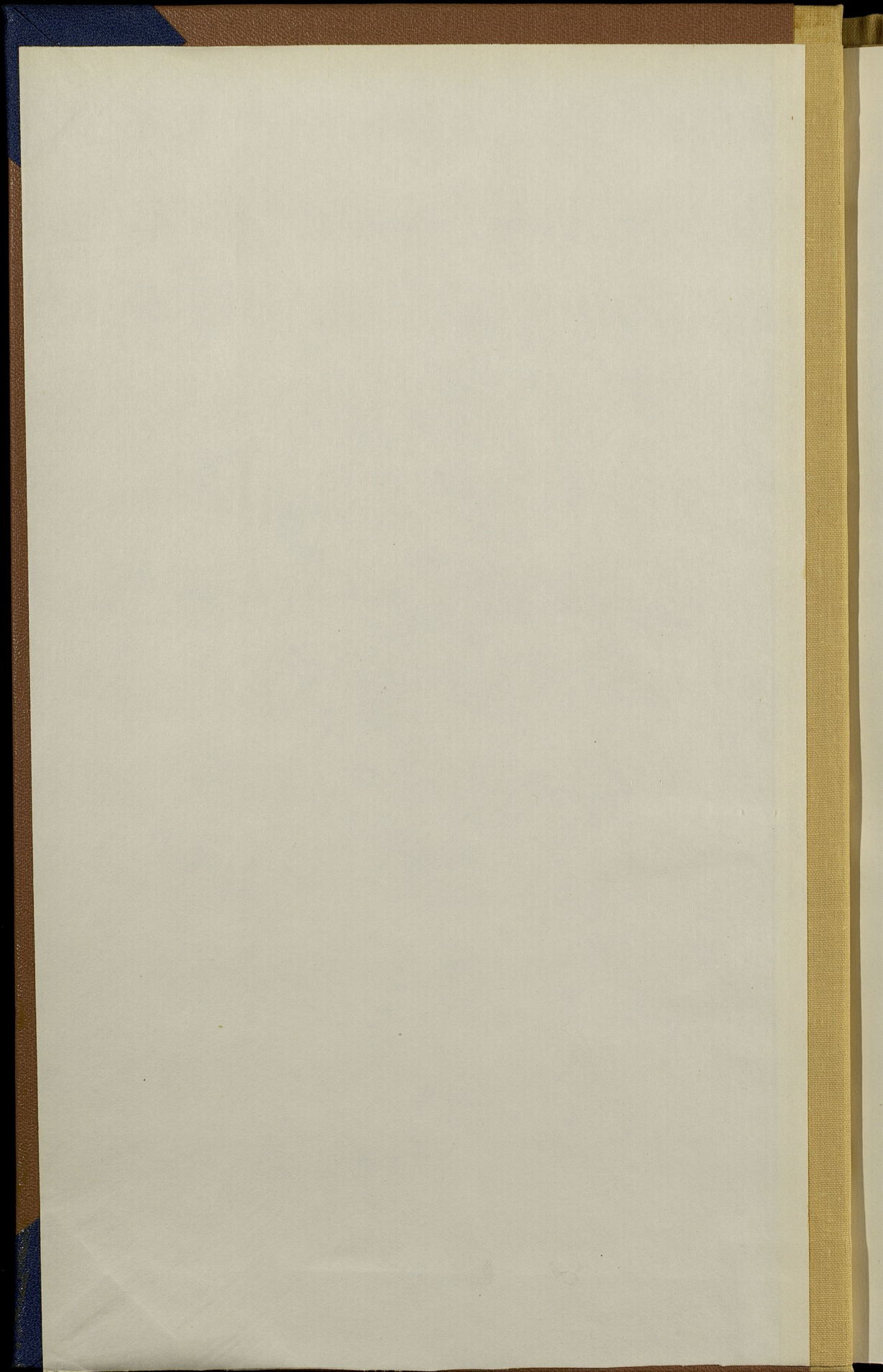



Т
5080
за 1876 год

192
XIX 2

ОБЗОРЪ ПЛОЦКОЙ ГУБЕРНИИ

за 1876 годъ.

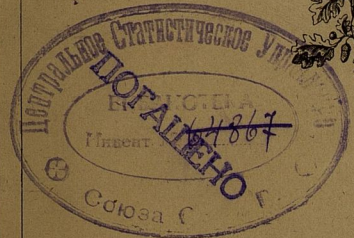

Библиотека Центрального
Статистического Управления
мес. _____ для 1924.
Книг. № 43653
Шифр. № _____

ПЛОЦКЪ.

Въ Типографіи Губернскаго Правленія.

1877.

301938

THE HISTORY OF MONTANA

I
5080

ОБЗОРЪ
ПЛОЦКОЙ ГУБЕРНІИ

за 1876 годъ.

(вс-м: 7, 8-е кн.).

(Приложеніе къ всеподданнѣйшему отчету).

Госуд. публичная
историческая
библиотека РСФСР
№ 34023 198/г.

М

Типографія Губернскаго Правленія.

О Г Л А В Л Е Н І Е

обзора Плоцкой губерніи за 1876 годъ.

I. Естественныя и производительныя силы губерніи и экономическая дѣятельность ея населенія.

а) Земледѣліе	стр.	1
б) Обеспеченіе народнаго продовольствія	»	7
в) Промышленность заводская и фабричная	»	9
г) Торговля	»	11
д) Движеніе населенія	»	13

II. Подати и повинности.

а) Окладные сборы	»	18
б) Государственные и губернскіе сборы	»	19
Транспортный сборъ	»	19
Страховый сборъ	»	19
Дорожный сборъ	»	22
Квартирный сборъ	»	23
в) Городскіе доходы и расходы	»	24
г) Акцизные сборы	»	27
д) Отправленіе натуральныхъ повинностей	»	29

III. Общественное благоустройство и благочиніе.

а) Казенныя и общественныя зданія	»	39
б) Дороги, мосты, перевозки и судоходство	»	44
в) Почты	»	54
г) Народная нравственность	»	55
д) Арестанты, тюремные замки, этапы	»	58
е) Пожары	»	62
ж) Народныя бѣдствія и различныя провѣшества	»	65

IV. Народное здравіе и общественное призрѣніе.

а) Врачи	стр. 67
б) Больницы	» 72
в) Эпидеміи и эпизоотіи	» 80
г) Насильственные смерти	» 81
д) Богадѣльни и пріюты	» 82

V. Народное просвѣщеніе.

а) Учебныя заведенія	» 85
--------------------------------	------

VI. Крестьянское дѣло.

а) Поземельное устройство крестьянъ, мѣщанъ-рольниковъ, жителей посадовъ и городовъ	» 91
б) Гминное управленіе	» 96
в) Ссудо-сберегательныя кассы	» 100

ОГЛАВЛЕНІЕ

приложенныхъ къ обзору вѣдомостей.

О посѣвѣ и урожаѣ хлѣба	№ 1
О фабрикахъ и заводахъ	№ 2
О движеніи населенія	№ 3
О поступленіи сборовъ	№ 4 лит. а.
О распредѣленіи недоимокъ по уѣздамъ и городамъ	№ 4 лит. б.
О доходахъ и расходахъ городовъ	№ 5
О числѣ и родѣ преступленій	№ 6
О пожарахъ	№ 7
О насильственныхъ и случайныхъ смертяхъ	№ 8
О числѣ учебныхъ заведеній и учащихся	№ 9

ОБЗОРЪ

Плоцкой губерніи за 1876 годъ.

I

Естественныя и производительныя силы губерніи и экономическая
дѣятельность ея населенія.

а) Земледѣліе.

Плоцкая губернія занимаетъ 188 квадратныхъ миль,
или 947,521 десятина, въ каковомъ количествѣ значится
земли:

усадебной	32.350	десятинъ.
выгонной	34.477	—
пахатной	594.360	—
луговой	99.309	—
неудобной	14.720	—
подъ лѣсомъ	101.100	—
— кустарниками	25.980	—
— дорогами, рѣками и болотами	45.225	—

Итого . . 947.521 десятина.

Изъ числа 594.360 десятинъ пахатной земли, было
засѣяно различнаго рода хлѣбами, упоминаемыми въ при-
лагаемой при семъ вѣдомости № 1, до 500.000 дѣсятинъ;
кромѣ того, подъ посѣвами другихъ растеній состояло до
33.000 десятинъ, всего же засѣяно было болѣе 530.000.

По свѣдѣніямъ, собраннымъ въ отчетномъ году, оказывается, что цѣнность земли въ губерніи, необыкновенно быстро возраставшая со времени изданія Высочайшаго указа 19 февраля 1864 года объ устройствѣ сельскихъ гминь, дойдя до довольно высокой нормы, въ настоящее время не представляетъ существенныхъ измѣненій.

Общая по губерніи средняя продажная стоимость одной десятины пахатной земли, также какъ и въ предъидущемъ году, простирается отъ 90 до 100 рублей и болѣе.

Посѣвъ и сборъ хлѣбовъ въ 1876 году, сравнительно съ 1875 годомъ, представляется въ слѣдующей таблицѣ:

	Посѣяно четвертей:		Снято четвертей:	
	въ 1875 г.	въ 1876 г.	въ 1875 г.	въ 1876 г.
Озимаго . . .	232.522	246.313	1.434.673	1.479.276
Яроваго . . .	222.027	226.124	1.126.372	1.461.500
Картофеля . .	315.202	316.685	2.796.306	2.291.636

Приблизительный урожай въ зернахъ оказался:

	въ 1875 г.	въ 1876 г.
озимой пшеницы	6 ¹ / ₂	6 ¹ / ₂
ржи	5 ³ / ₄	5 ³ / ₄
яровой пшеницы	4 ¹ / ₄	4 ³ / ₄
овса	4 ¹ / ₄	6 ¹ / ₄
ячменя	5	6 ¹ / ₄
гречихи	4 ¹ / ₄	5 ³ / ₄
картофеля	7*)	7 ¹ / ₄

Такимъ образомъ оказывается, что урожай озимыхъ хлѣбовъ за 1876 годъ такой же, какъ и въ 1875 году; урожай травъ и яровыхъ хлѣбовъ значительно лучше, урожай же картофеля хотя былъ удовлетворительный, но ниже урожая 1875 года.

Земледѣліе, составляя главную производительную силу Шлоцкой губерніи, несомнѣнно идетъ впередъ по

*) Въ отчетѣ за 1875 годъ урожай картофеля въ зернахъ по ошибкѣ показанъ — 7; въ дѣйствительности былъ 8³/₄.

пути развитія. Во многихъ помѣщичьихъ имѣніяхъ, гдѣ крестьянскіе сервитуты и чрезполосность не составляли преградъ, трехпольное хозяйство уступило мѣсто рациональной—плодоперемѣнной системѣ, требующей правильной строгой смѣны между хлѣбами, корнеплодными и другими культурными растеніями.

Рядомъ съ постепеннымъ измѣненіемъ системы сельскаго хозяйства въ помѣщичьихъ имѣніяхъ вошли и постоянно входятъ въ употребленіе разныя усовершенствованныя земледѣльческія орудія, которыя съ большою пользою примѣняются къ дѣлу, сберегая время и трудъ. Самымъ важнымъ фактомъ въ области сельскаго хозяйства, за послѣднее время слѣдуетъ отмѣтить необыкновенно быстрое распространеніе въ губерніи молотильныхъ локобилей и, въ особенности, жатвенныхъ машинъ; кромѣ того, въ видахъ способствованія улучшенію сельскаго хозяйства, Польскимъ Банкомъ выдаются ссуды на покупку усовершенствованныхъ земледѣльческихъ орудій и, въ отчетномъ году, выдано было такихъ ссудъ помѣщикамъ Плоцкой губерніи на сумму 9.260 руб. И такъ, постоянный переходъ отъ прежней трехпольной системы къ системѣ плодоперемѣнной, постоянное и въ большемъ количествѣ введеніе въ употребленіе усовершенствованныхъ земледѣльческихъ орудій различныхъ системъ, служитъ вѣрнымъ указаніемъ на то, что помѣщики сильно стремятся къ возвышенію культуры своихъ хозяйствъ и достигаютъ самыхъ лучшихъ результатовъ.

Неудовлетворительное веденіе хозяйства замѣчается только въ арендаторскихъ имѣніяхъ. Арендаторы, не обладая достаточными капиталами и нисколько не заботясь о возвышеніи культуры, употребляютъ всѣ усилія лишь къ возможно большей выручкѣ дохода съ земли за время аренды, влѣдствіе чего хозяйства въ этихъ имѣніяхъ постепенно упадаютъ.

Крестьянскія хозяйства, хотя и основаны на трехпольной системѣ, однако замѣтно улучшаются и постепенно заводится плодоперемѣнное хозяйство. Обладая пастбищнымъ сервитутомъ, крестьяне имѣютъ возможность содержать достаточное число скота, которымъ они промышляютъ, получая отъ этого хорошую прибыль, а навозъ идетъ на удобреніе пахатныхъ полей, которыя не истощаются и даютъ вполне удовлетворительные урожаи. Лучшимъ доказательствомъ быстро возрастаю-

щаго благосостоянія крестьянъ, независимо своевременнаго взноса податей, служить стремленіе ихъ къ покупкѣ земель, что, въ отчетномъ году, замѣчалось преимущественно въ Рыпинскомъ и Серпецкомъ уѣздахъ.

Винокуреніе, какъ извѣстно, находится въ тѣсной связи съ сельскимъ хозяйствомъ. Перерабатывая на мѣстѣ хлѣбъ и картофель, винокуреніе, кромѣ важнаго промышленнаго значенія, имѣетъ громадное вліяніе на развитіе земледѣлія, увеличивая его производительность. Помѣщикъ, имѣя въ своемъ имѣніи винокуренный заводъ, обладаетъ значительнымъ количествомъ корма, а потому и увеличиваетъ число скота, дающаго ему обильное удобреніе для хлѣбныхъ полей. Это обстоятельство особенно важно тамъ, гдѣ вовсе нѣтъ, или есть очень мало луговъ и пастбищъ; въ такихъ имѣніяхъ винокурня единственное средство поддержанія земледѣлія.

Какъ однако ниважно винокуреніе въ смыслѣ промышленномъ и для земледѣлія, оно, тѣмъ не менѣе, приходитъ въ упадокъ; число винокуренныхъ заводовъ съ каждымъ годомъ уменьшается, послѣдствіемъ чего являются весьма прискорбные факты, такъ напримѣръ: имѣніе Ковалево, Млавскаго уѣзда, имѣющее около 40 уволокъ земли, еще весною отчетнаго года считалось однимъ изъ лучшихъ въ уѣздѣ. При винокуренномъ заводѣ помѣщикъ содержалъ значительное число прекраснаго скота; земледѣліе находилось въ очень хорошемъ состояніи, но съ закрытіемъ, съ 1-го іюля 1876 года, винокуренія, имѣніе это, при отсутствіи луговъ и пастбищъ, пришло въ совершенное разорѣніе. Весь почти скотъ, по неимѣнію корму, къ концу года былъ распроданъ, а земледѣліе, лишась, такимъ образомъ, всехъ средствъ къ удобренію полей, представляло пустырь.

Причину упадка столь важной отрасли сельскаго хозяйства, по свидѣтельству людей, близко стоящихъ къ дѣлу, слѣдуетъ искать не только въ увеличеніи нормы акциза и въ введеніи контрольныхъ снарядовъ, стѣснившихъ до нѣкоторой степени заводчиковъ, а еще и въ водвореніи контрабанднаго спирта въ здѣшній край.

Съ увеличеніемъ въ Царствѣ Польскомъ нормы акциза, за границей, въ Пруссіи, возникло очень много винокуренныхъ заводовъ, съ исключительною цѣлью снабжать приграничныя мѣста здѣшняго края спиртомъ, ко-

торый и слѣдуетъ къ намъ контрабанднымъ путемъ, въ боченгахъ отъ 2-хъ до 4-хъ гарнцевъ, весьма удобныхъ для проноса.

Во всѣхъ винокуренныхъ заводахъ, построенныхъ съ сказанною цѣлью почти на самой границѣ, контрабандеры могутъ получать обѣды по самой умѣренной цѣнѣ; контрабандирамъ же, покупающимъ у заводчика, приблизительно, до 10 ведеръ въ мѣсяцъ, дается теплое кушанье бесплатно, а въ одномъ изъ такихъ заводовъ, для привлеченія большаго числа контрабандировъ, съ нѣкотораго времени даже безвозмездно отпускается опредѣленное количество спирта, въ тѣхъ случаяхъ, когда контрабандиръ является за покупкою въ третій разъ. Ведро спирта въ Пруссіи обходится 2 руб. 50 коп., контрабандистами сбывается въ краѣ по 4 руб. 50 коп. Само собою разумѣется, что при такихъ выгодныхъ условіяхъ для контрабандировъ, ни пограничная стража, ни акцизный надзоръ, ни полиція не имѣли пока возможности предотвратить зло, веденное систематическимъ порядкомъ.

Къ этому слѣдуетъ прибавить еще, что лѣсистая мѣстность нашей сухой границы также много способствуетъ водворенію контрабанды и смѣло можно сказать, что почти большая половина жителей гминъ, расположенныхъ при чертѣ границы, занимается контрабандою спирта и нѣкоторые изъ нихъ приобрѣли уже довольно значительныя состоянія, такъ какъ контрабандиръ, занимающійся исключительно своимъ ремесломъ, зарабатываетъ отъ 400 до 600 талеровъ въ годъ.

А потому, возможно строгое выполненіе Высочайше утвержденнаго, въ 24 день января 1875 года, мнѣнія Государственнаго Совѣта о мѣрахъ противъ ввоза контрабанднаго вина составляетъ особую заботливость губернской и уѣздной администраціи.

Лѣсоводство (частное) въ губерніи находится вообще въ жалкомъ состояніи. Во всѣхъ почти имѣніяхъ, гдѣ состоялись уже добровольныя соглашенія помѣщиковъ съ крестьянами по разверстанію сервитутовъ, или лѣсъ не подлежитъ никакимъ ограниченіямъ, значительная часть его продается на срубъ евреямъ, которые устроили въ нѣкоторыхъ мѣстахъ лѣсопильные заводы и вывозятъ лѣсъ въ обдѣланномъ и въ сыромъ видѣ, въ

громаднѣйшихъ размѣрахъ за границу; обширное же пространство земли изъ подъ вырубленного лѣса, въ большей части случаевъ, остается пустопорожнимъ или исподоволь распаивается и такимъ образомъ лѣса, съ каждымъ годомъ, видимо исчезаютъ. Примѣромъ такого быстрого истребленія лѣсовъ достаточно указать на слѣдующее:

Въ двухъ имѣнιάхъ довольно крупныхъ помѣщиковъ Млавскаго уѣзда, въ отчетномъ году, продано болѣе 40 уволокъ еще нетронутаго лѣса. Въ одномъ имѣнии продано прусскимъ купцамъ 10-ть уволокъ за 30-ть тысячъ руб. и кромѣ того 10-ть тысячъ штукъ строеваго дерева, по 2 руб. за штуку, а въ другомъ—30 уволокъ лѣса, за 65-ть тысячъ руб., здѣшнему лѣсопромышленнику купцу Альтеру, который, для облегченія сбыта лѣса, устроилъ на границѣ, на собственный счетъ, таможенную рогатку.

Въ настоящее время, хорошіе лѣса существуютъ только въ тѣхъ имѣнιάхъ, гдѣ не послѣдовало еще добровольныхъ соглашеній помѣщика съ крестьянами по разверстанію сервитутовъ, обременяющихъ эти лѣса, и къ которымъ примѣнены Высочайше утвержденныя, 31-го декабря 1875 года, правила о порядкѣ пользованія такими лѣсами.

По луговодству, Плоцкая губернія занимаетъ одно изъ первыхъ мѣстъ въ здѣшнемъ краѣ; подъ лугами насчитывается болѣе 90 тысячъ десятинъ. Между тѣмъ на эту важную отрасль сельскаго хозяйства прежде не обращалось должнаго вниманія, она находилась въ первобытномъ видѣ, и только съ нѣкотораго времени обнаружилось стремленіе поставить ее въ параллель съ новою системою земледѣлія. Въ 1875 году сдѣланъ былъ первый опытъ ирригаціи луговъ въ Млавскомъ уѣздѣ, въ имѣнιάхъ: Румока и Глужекъ, помѣщиковъ Рудовскихъ, на пространствѣ 21 уволоки, и въ первый же годъ это нововведеніе, обошедшееся хотя очень дорого, по 600 руб. за уволоку, дало блестящіе результаты, а въ отчетномъ году произведена ирригація луговъ еще въ двухъ имѣнιάхъ Рыпинскаго уѣзда: Вельге и Піорково.

По качеству сѣна лучшіе луга въ губерніи находятсѣ: около деревни Скемпе, Липновскаго уѣзда; селенія Вѣлино, Плоцкаго уѣзда; посада Шренска, Млавскаго

уѣзда, и посада Вѣжуня, Серпецкаго уѣзда. Разведеніемъ кормовыхъ травъ занимаются, по преимуществу, жители Цѣхановскаго уѣзда, гдѣ ощущается недостатокъ въ сѣнѣ; сорта кормовыхъ травъ болѣе употребительные: клеверъ красный и бѣлый, и люпинъ (*Lupinus*), закупаемый для корма овецъ.

Скотоводство, въ отчетномъ году, нѣсколько оживилось, благодаря болѣе удовлетворительному урожаю сѣна и яровыхъ хлѣбовъ, давшему много корму, въ которомъ, въ 1875 году, ощущался большой недостатокъ, такъ что весна отчетнаго года представляла для скотоводства весьма опасную будущность. Цѣнность скота значительно повысилась.

Разведеніе **свекловицы** съ промышленною цѣлью производится въ уѣздахъ: Цѣхановскомъ, Плонскомъ и, отчасти, въ Плоцкомъ. Въ первыхъ двухъ мѣстностяхъ свекловица поступаетъ на заводы въ деревняхъ: Шуки и Глиноецкѣ, Цѣхановскаго уѣзда, а также Луково, Маковского уѣзда, Ломжинской губерніи; изъ Плоцкаго же уѣзда сбытъ идетъ на свеклосахарные заводы Гостынскаго уѣзда, Варшавской губерніи.

Прочія отрасли сельскаго хозяйства, какъ то: разведеніе **льна, табаку, маслбойныхъ сѣмянъ, садоводство и огородничество** не имѣютъ характера промышленнаго и служатъ только на удовлетвореніе домашнихъ потребностей.

Недостатокъ рабочихъ средствъ къ веденію хозяйства, въ теченіе 1876 года, нигдѣ не ощущался, хотя въ нѣкоторыхъ мѣстностяхъ задѣльная плата была высока.

Среднія цѣны рабочихъ были слѣдующія: за вспашку одной десятины земли — 3 руб. 41 коп.; за жатву — 3 руб. 38 коп.; за косьбу — 2 руб. 7 коп.; прочимъ же рабочимъ платилось: зимою — отъ 20 до 30 коп.; лѣтомъ — отъ 40 до 60 коп. въ день.

б) Обеспеченіе народнаго продовольствія.

По приблизительному разсчету, для годоваго продовольствія одной души необходима 1 четверть зерновыхъ

хлѣбовъ и 1 четверть картофеля, а всего 2 четверти. Согласно этому, для продовольствія губерніи, по числу населенія 511.218 человекъ, необходимо:

зерновыхъ хлѣбовъ	511.218	четвер.
картофеля	511.218	»
Итого	1.022.436	четвер.

Затѣмъ, отчисляя изъ 2.940.766 четвертей общаго количества зерноваго хлѣба:

на продовольствіе населенія	511.218	четвер.
» винокуреніе и пивовареніе	37.200	»
Итого	548.418	четвер.

образуется остатокъ въ 2.392.348 четвер.

А за отчисленіемъ изъ 2.291.636 четвертей общаго количества картофеля:

на продовольствіе населенія	511.218	четвер.
» винокуреніе	120.000	»
Итого	631.218	четвер.

образуется остатокъ въ 1.660.418 четвер.

Такимъ образомъ, на обѣмненіе полей, удовлетвореніе другихъ нуждъ и продажу имѣлось въ губерніи зерновыхъ хлѣбовъ 2.392.348 четвер. а картофеля 1.660.418 »

Хотя такое количество хлѣбныхъ запасовъ въ Плоцкой губерніи представляется вполне достаточнымъ для обезпеченія народнаго продовольствія, тѣмъ не менѣе, въ виду обнаружившейся, въ 1876 году, повсемѣстной порчи картофеля, составляющаго одинъ изъ главныхъ предметовъ продовольствія мѣстнаго населенія и усиленнаго, почти небывалаго, вывоза ржи за границу, особенно изъ пограничныхъ уѣздовъ, есть основаніе опасаться чрезмѣрнаго возвышенія цѣнъ на предметы первой потребности, которыя уже теперь значительно поднялись, — что можетъ весьма неблагоприятно отразиться на бѣднѣйшемъ классѣ населенія.

Общественныхъ хлѣбныхъ магазиновъ въ губерніи не имѣется.

в) Промышленность заводская и фабричная.

Въ отчетномъ 1876 году дѣйствовавшихъ въ губер-
ннй фабрикъ и заводовъ было 233, а именно:

**а) Перерабатывающихъ произведенія царства
растительнаго:**

винокуренныхъ	29
водочныхъ	4
пиво-медоваренныхъ	51
свеклосахарныхъ	2
лѣсопильныхъ	13
бумажныхъ	2
скипидарныхъ	5
уксусныхъ	6
табачныхъ	„
паровыхъ мельницъ	5
маслобоенъ	16

**б) Перерабатывающихъ произведенія царства
животнаго:**

кожевенныхъ	20
мыловаренныхъ и свѣчныхъ	4

**в) Перерабатывающихъ произведенія царства
ископаемаго:**

желѣзоплавильныхъ	6
чугуноплавильныхъ	1
кирпичныхъ	67
стекляныхъ	1
спичечныхъ	1

Общая сумма производительности дѣйствовавшихъ въ губерннй фабрикъ и заводовъ, при 1469 рабочихъ, составляетъ, въ отчетномъ году, 1.871.949 руб., т. е. на 72.352 руб. болѣе чѣмъ въ 1875 году. Увеличилась, главнымъ образомъ, производительность заводовъ свеклосахарныхъ, чугунно и желѣзоплавильныхъ, кирпичныхъ, свѣчныхъ, мыловаренныхъ и маслобойныхъ. Что касается чугуноплавильной производительности, то она сосредоточена собственно на одномъ заводѣ купца Копель-

мана, расположенномъ въ Плонскомъ уѣздѣ, близъ Ново-георгіевской крѣпости.

Вообще заводская и фабричная промышленность губерніи, по географическому ея положенію и по недостатку рельсовыхъ путей сообщенія, мало развита и ограничивается лишь производствомъ предметовъ, необходимыхъ для мѣстнаго потребленія, за исключеніемъ отраслей: винокуренной, чугуноплавильной и свеклосахарной, а также заводовъ лѣсопильныхъ, которые обрабатываемый ими лѣсной матеріалъ отправляютъ въ Пруссію.

Размѣръ заводской производительности распределяется по уѣздамъ слѣдующимъ образомъ:

Плонскій	663.420 руб.
Цѣхановскій	304.173 »
Липновскій	290.050 »
Млавскій	198.725 »
Рыпинскій	135.219 »
Губернскій городъ Плоцкъ	95.905 »
Плоцкій	87.407 »
Серпецкій	81.000 »
Праснышскій	16.050 »

Значительное преобладаніе заводской промышленности въ Плонскомъ уѣздѣ обусловливается близостью его къ Варшавѣ, составляющей главный торговый и промышленный центръ въ краѣ. Между тѣмъ, какъ, напротивъ, производительность Праснышскаго уѣзда, самаго отдаленнаго въ губерніи отъ торговыхъ центровъ, весьма незначительна.

Почти всѣ болѣе значительныя фабрики и заводы въ губерніи принадлежатъ мѣстнымъ землевладѣльцамъ, которые, преимущественно, перерабатываютъ сырые продукты собственныхъ имѣній, какъ напр. заводы винокуренные, свеклосахарные, лѣсопильные, кирпичные и паровыя мельницы; городское же населеніе въ губерніи, состоящее, главнымъ образомъ, изъ евреевъ, ограничивается мелкой торговлей. Этимъ объясняется то обстоятельство, что изъ общей суммы фабричной и заводской производительности въ губерніи на долю городовъ приходится всего только 154.373 руб., изъ которыхъ 95.905 руб. составляетъ цифру производительности губернскаго города Плоцка; значитъ, мануфактурная производительность семи уѣздныхъ и трехъ заштатныхъ городовъ гу-

бернии составляет лишь 58.468 руб. и, очевидно, не может удовлетворить даже вполне мѣстнымъ требованіямъ, такъ что значительная часть мануфактурныхъ произведеній, необходимыхъ сельскому и городскому населенію, доставляется изъ Варшавы.

Незначительность фабричной и заводской производительности въ губернии и существующая вследствие того дороговизна на продукты мануфактурнаго производства много способствуютъ развитію въ губернии кустарной промышленности, которою занимаются какъ сельскіе, такъ и городскіе жители. Въ области этой промышленности первое мѣсто занимаетъ переработка льна въ холсты, нѣшихъ сортовъ, производство котораго столь значительно, что за удовлетвореніемъ мѣстнаго потребленія, онъ, на сумму до 20.000 рублей, сбывается за предѣлы губернии. За тѣмъ, почти во всѣхъ уѣздахъ развито гончарное производство, особенно преобладающее въ городѣ Цѣхановѣ, жители котораго, въ обыкновенныхъ печахъ, изготовляютъ глиняной посуды на сумму около 3.000 руб. Въ томъ же Цѣхановскомъ уѣздѣ, болѣе чѣмъ въ другихъ, распространено колесное производство; мастера этого дѣла, съ помощію ручныхъ стальныхъ и желѣзныхъ инструментовъ, изготовляютъ всѣ деревянныя части рабочихъ возовъ, саней и бричекъ, всего на сумму до 10-ти тысячъ рублей. Бондарное ремесло особенно преобладаетъ въ Плонскомъ и Цѣхановскомъ уѣздахъ и простирается, въ этихъ двухъ уѣздахъ, на сумму около 10-ти тысячъ рублей. Кромѣ того, всѣ необходимыя въ крестьянскомъ быту земледѣльческія орудія изготовляются повсемѣстно въ губернии самими крестьянами.

Вѣдомость № 2-й, о фабрикахъ и заводахъ, при семъ прилагается.

г) Т о р г о в л я .

Характеръ торговой дѣятельности въ губернии, предметы и объемъ торговыхъ оборотовъ, по сравненію съ 1875 годомъ, остались, въ отчетномъ году, безъ измѣненія и лишь нѣсколько повысилась цифра поступленія въ государственннй доходъ пошлннъ отъ выдачи свидѣтельствъ и билетовъ на право производства торговли и промысловъ.

Въ 1876 году, по всей губерніи, взято 10.369 свидѣтельствъ и билетовъ на право производства торговли и промысловъ, всего на сумму 58.717 руб. 25 коп.

Въ 1875 же году было выбрано этихъ документовъ 9.978, на сумму 56.760 руб. 75 коп.

За симъ оказывается, что, сравнительно съ прошлымъ отчетнымъ періодомъ, въ 1876 году, торговыхъ документовъ выбрано болѣе на сумму 1956 руб. 50 коп.

Независимо вышепоказанной суммы 58.717 руб. 25 коп., образовавшейся отъ продажи, въ 1876 году, свидѣтельствъ и билетовъ на право торговли и промысловъ, въ государственный доходъ поступило еще взысканій за несвоевременное приобрѣтеніе торговыхъ документовъ и нарушеніе правилъ о торговлѣ — 4810 руб. 2 коп.

Сравнительныя данныя о числѣ торговыхъ свидѣтельствъ и билетовъ, взятыхъ въ 1875 и 1876 годахъ, показаны въ слѣдующей таблицѣ:

Наименованіе свидѣтельствъ и билетовъ.	В з я т о :		Раз- ность.
	Въ 1875 г.	Въ 1876 г.	
Свидѣтельства :			
1-й гильдіи	15	16	+ 1
2-й гильдіи:			
въ мѣстностяхъ: 4-го класса .	106	108	+ 2
5-го класса .	295	295	»
Мелочнаго торгоа съ полною пошлиною:			
въ мѣстностяхъ: 4-го класса .	548	575	+ 27
5-го класса .	1.757	1.891	+ 134
Мелочнаго торгоа съ половинною пошлиною:			
въ мѣстностяхъ: 4-го класса .	209	348	+ 139
5-го класса .	499	561	+ 62
На развозный торгъ	16	12	— 4
» разносный торгъ	126	98	— 28
» мѣщанскіе промыслы . . .	1.914	1.976	+ 62
Прикащичи: 1-го класса . . .	38	33	— 5
2-го класса . . .	733	733	»
Паспортныя — членамъ купече- скихъ семействъ :			
1-й гильдіи	3	5	+ 2
2-й гильдіи	14	12	— 2

Билеты:			
По 1-й гильдіи:			
въ мѣстностяхъ: 4-го класса .	12	15	+ 3
5-го класса .	4	4	»
По 2-й гильдіи:			
въ мѣстностяхъ: 4-го класса .	106	111	+ 5
5-го класса .	380	386	+ 6
По мелочному торгу:			
въ мѣстностяхъ: 4-го класса .	756	755	— 1
5-го класса .	2.447	2.435	— 12
<hr/>			
Всего въ губерніи . .	9.978	10.369	+ 391

д) Движеніе населенія.

Къ 1-му Января 1876 года въ губерніи считалось жителей 502.840 человекъ обоого пола, въ теченіе года прибыло отъ избытка родившихся надъ умершими 8.378 человекъ, затѣмъ, къ 1 Января 1877 года, населеніе губерніи достигло 511.218 человекъ.

Слѣдующая таблица показываетъ распредѣленіе жителей по уѣздамъ.

Названіе уѣздовъ.	къ 1 января 1876 г. состоитъ.		
	Мужескаго.	Женскаго.	Всего.
Липновскій	36.615	39.857	73.472
Пловскій	32.182	34.171	66.353
Плоцкій	31.487	33.322	64.809
Млавскій	30.486	32.101	62.587
Рыпинскій	27.979	29.333	57.312
Серпецкій	27.577	29.348	56.925
Цѣхановскій	27.987	28.279	56.266
Праснышскій	25.098	27.510	52.608
Губернскій г. Плоцкъ .	9.083	11.803	20.886
<hr/>			
Итого . .	245.494	265.724	511.218

- Примѣчаніе: 1) Показанная въ отчетѣ за 1875 годъ цифра населенія Цѣхановскаго уѣзда въ 56.312 человекъ, по удостовѣренію начальника уѣзда, была представлена по ошибкѣ, за неокончаніемъ, въ то время, повѣрки книгъ народонаселенія.
- 2) Населеніе гор. Плоцка уменьшилось противъ 1875 года вслѣдствіе исключенія, въ отчетномъ году, изъ книгъ народонаселенія умершихъ въ прежнее время и въѣзда семействъ чиновниковъ, оставшихся за штатомъ при судебномъ переобразованіи.

Населеніе каждаго уѣзда по вѣроисповѣданіямъ, распредѣляется слѣдующимъ образомъ:

Уѣзды.	Православныхъ.	Католиковъ.	Протестантовъ.	Евреевъ.	Балтистовъ.	Всего.
	О б о е г о п о л а .					
Плоцкій . .	74	54.573	4.322	5.430	410	64.809
Плонскій . .	577	50.788	4.286	10.702	»	66.353
Липновскій	1.558	58.220	9.128	4.552	14	73.472
Рыпинскій .	130	44.272	8.542	4.342	26	57.312
Млавскій . .	87	55.583	1.090	5.827	»	62.587
Серпецкій .	139	44.409	1.651	10.726	»	56.925
Праснышскій . . .	106	45.076	980	6.431	15	52.608
Цѣхановскій . . .	49	47.365	3.584	4.972	296	56.266
Губерн. гор. Плоцкъ .	171	11.085	759	8.871	»	20.886
Итого . .	2.891	411.371	34.342	61.853	761	511.218

Изъ этой таблицы видно, что отношеніе католиковъ ко всему населенію равняется 80,47%, евреевъ—12,09%, протестантовъ—6,72%, православныхъ 0,56% и балтистовъ 0,14%.

Въ 1876 году число родившихся было:

мужескаго пола . . . 10.411 душъ.
женскаго » . . . 10.162 »

Итого . 20.573 души.

Въ томъ числѣ:

законнорожденныхъ:

мужескаго пола . . . 9.890 душъ.
женскаго » . . . 9.630 »

Итого . 19.520 душъ.

незаконнорожденныхъ:

мужескаго пола. 521 душа.
женскаго » 532 »

Итого . 1.053 души.

Сравнительно съ 1875 годомъ цифра родившихся увеличилась на 1.758 человекъ.

На 100 человекъ всего народонаселенія губерніи приходилось родившихся:

въ 1875 году 3,74
» 1876 » 4,02

На 100 родившихся было:

	законнорожд.	незаконнорожд.
въ 1875 году	95,13	4,86
» 1876 »	94,88	5,11

Такимъ образомъ, за отчетный годъ, отношеніе между числомъ родившихся и числомъ всѣхъ жителей губерніи выше чѣмъ за предшествовавшій годъ на 0,28, а больше средней нормы (3,81) на 0,21. Число незаконнорожденныхъ увеличилось:

въ 1874 г. оно было 4,50 на 100 родившихся
» 1875 г. » 4,86 » »
» 1876 г. » 5,11 » »

Въ нижеслѣдующей таблицѣ помѣщены данныя о числѣ родившихся за прошлый годъ, съ распредѣленіемъ по мѣсяцамъ и поламъ:

Мѣсяцы.	Законнорож- денныхъ.		Незакон- но рож- денныхъ.		Всего рож- деній.	
	МУЖ.	ЖЕН.	МУЖ.	ЖЕН.	МУЖ.	ЖЕН.
Январь . . .	948	858	43	44	991	902
Февраль . . .	823	876	56	44	879	920
Мартъ . . .	899	855	43	53	942	908
Апрѣль . . .	766	753	57	49	823	802
Май	840	782	48	42	888	824
Іюнь	884	719	52	51	936	770
Іюль	813	759	46	45	859	804
Августъ . . .	774	706	43	39	817	745
Сентябрь . . .	792	891	41	37	833	928
Октябрь . . .	774	853	25	52	799	905
Ноябрь . . .	773	817	33	43	806	860
Декабрь . . .	804	761	34	33	838	794
Итого . . .	9.890	9.630	521	532	10.411	10.162

Число умершихъ, составлявшее, за 1875 годъ, 13,619 душъ обоого пола, въ отчетномъ году простирается лишь до 12,195, въ томъ числѣ 6,215 мужчинъ и 5,980 женщинъ. Такимъ образомъ, число умершихъ уменьшилось, въ 1876 году, на 1,424 человѣка.

Отношеніе числа смертныхъ случаевъ къ общему числу жителей и къ числу родившихся было :

одинъ умершій на:

въ 1875 году . . 36,9 чел. насел., 1,4 родивш.
» 1876 » . . 41,9 „ „ 1,6 »

Смертность по возрастамъ показана въ слѣдующей таблицѣ:

Возрасты.	Число умершихъ		Всего.	‰ къ общему числу умершихъ.
	Мужск. пола.	Женск. пола.		
До 1 мѣсяца	729	622	1,351	11,07
Отъ 1 мѣсяца до 1 года	1.109	1.062	2.171	17,80
— 1 года до 5 лѣтъ . .	1.137	1.024	2.161	17,72
— 5 до 10 лѣтъ	467	422	889	7,29
— 10 — 15 —	244	229	473	3,87
— 15 — 20 —	168	192	360	2,95
— 20 — 25 —	136	175	311	2,55
— 25 — 30 —	176	215	391	3,20
— 30 — 35 —	146	190	336	2,75
— 35 — 40 —	147	204	351	2,87
— 40 — 45 —	178	193	371	3,04
— 45 — 50 —	238	246	484	3,96
— 50 — 55 —	245	236	481	3,94
— 55 — 60 —	539	342	881	7,22
— 60 — 65 —	157	164	321	2,63
— 65 — 70 —	127	157	284	2,32
— 70 — 75 —	99	115	214	1,75
— 75 — 80 —	99	98	197	1,61
— 80 — 85 —	46	51	97	0,79
— 85 — 90 —	20	33	53	0,43
— 90 — 95 —	6	5	11	0,09
— 95 — 100 —	2	5	7	0,05
Итого	6.215	5.980	12.195	»

Браковъ въ губерніи заключено:

въ 1875 году . . . 4,183

» 1876 » . . . 4,601

Въ 1875 году, одинъ бракъ приходился на 120 жителей, а въ 1876 году — на 111.

По возрастамъ бракосочетавшіеся распредѣляются:

Возрасты.	Число вступившихъ въ бракъ		
	Мужескаго пола.	Женскаго пола.	Всего.
Моложе 20 лѣтъ	442	1.475	1.917
Отъ 21 до 25 лѣтъ. . .	1.585	1.683	3.268
— 26 — 30 — . . .	1.173	810	1.983
— 31 — 35 — . . .	508	203	711
— 36 — 40 — . . .	330	223	553
— 41 — 45 — . . .	193	123	316
— 46 — 50 — . . .	147	58	205
— 51 — 55 — . . .	128	15	143
— 56 — 60 — . . .	69	8	77
— 61 — 65 — . . .	13	3	16
— 66 — 70 — . . .	12	»	12
— 71 — 75 — . . .	1	»	1
Итого . . .	4.601	4.601	9.202

Значительныхъ выселеній изъ губерніи, а также переселеній въ нее не происходило, хотя ежегодно нѣсколько семействъ отправляется въ сѣверо и юго-западный край Имперіи, для пріобрѣтенія тамъ усадебной осѣдлости *).

Такихъ переселенцовъ, въ 1876 году, было:

мужчинъ 125

женщинъ 119

Итого 244

*) Преимущественно въ Волынскую губернію.

100988

Число водворившихся въ губерніи, за 1876 годъ, иностранцевъ составляло 83 человѣка.

Вѣдомость № 3, о движеніи населенія, при семъ прилагается.

II

ПОДАТИ И ПОВИННОСТИ.

а) Окладные сборы.

Количество недоимокъ, собственно по окладнымъ сборамъ, противъ 1875 года, въ отчетномъ году убавилось на 3.727 руб. 78 коп. и затѣмъ всей вообще недоимки, къ 1 января 1877 года, числилось 143.547 руб. 49 коп.

Поступленіе дворянскихъ и крестьянскихъ податей въ 1875 году считалось весьма удовлетворительнымъ, въ отчетномъ же году подати эти поступили въ казну еще успѣшнѣе.

Основнаго дворянскаго поземельнаго налога поступило болѣе, противъ зачисленія въ окладъ 1876 года, на сумму 1.034 руб. Часть этого поступленія обращена на уплату недоимокъ прежнихъ лѣтъ и за симъ, къ 1 января 1877 года, осталось основнаго дворянскаго поземельнаго налога въ недоимкѣ около 2% всего оклада.

Добавочнаго дворянскаго поземельнаго налога поступило 403 руб., болѣе противъ оклада назначеннаго на 1876 годъ, а такъ какъ часть сего поступленія также обращена на уплату недоимокъ прежнихъ лѣтъ, то, къ 1 января 1877 года, осталось сего налога въ недоимкѣ около 3% всего оклада.

Основнаго крестьянскаго поземельнаго налога поступило болѣе, противъ зачисленія въ окладъ 1876 г., на 365 руб.; часть этого поступленія обращена на уплату недоимокъ прежнихъ лѣтъ; къ 1-му января 1877 года осталось основнаго поземельнаго налога въ недоимкѣ $\frac{1}{4}$ % всего оклада.

Добавочнаго поземельнаго крестьянскаго налога поступило 219 руб., болѣе противъ оклада назначеннаго на 1876 г., а такъ какъ часть сего поступленія также обращена на уплату недоимокъ прежнихъ лѣтъ, то, къ 1

января 1877 года, осталось сего налога въ недоимкѣ $\frac{1}{2}$ % всего оклада.

Крестыянской подымной подати поступило свыше оклада 677 руб., за отчисленіемъ части поступления въ уплату недоимокъ прежнихъ лѣтъ, осталось къ 1 января 1877 года $\frac{3}{4}$ % всего оклада.

По дворянскимъ податямъ и по городской подымной подати, въ отчетномъ году, хотя и не было поступленій свыше назначенныхъ окладовъ, но процентъ оставшихся недоимокъ къ 1 января 1877 г. указываетъ на болѣе успѣшное поступленіе сихъ податей сравнительно съ 1875 годомъ, а именно: подымной подати съ дворянскихъ имѣній осталось въ недоимкѣ около 4% всего оклада, а подымной подати по городамъ 10% всего оклада.

Наибольшій процентъ недоимокъ окладныхъ податей, какъ видно изъ вѣдомости № 4, лит. б, падаетъ на гор. Рыпинъ и уѣздъ Рыпинскій.

б) Государственные и губернскіе сборы.

Транспортный сборъ.

Транспортный сборъ поступаетъ въ государственный доходъ на возмѣщеніе ежегодно ассигнуемыхъ, по смѣтѣ Министерства Внутреннихъ Дѣлъ, суммъ по препровожденію конскриптовъ, безпаспортныхъ и бродягъ.

Сборъ этотъ былъ взимаемъ по раскладкѣ по 26 коп. съ каждаго дыма.

По Плоцкой губерніи, съ 48.185 дымовъ, сбора этого въ 1876 году

должно было поступить	12.528 руб. 10 коп.
поступило	12.511 » 88 »

осталось въ недоимкѣ 16 руб. 22 коп.

Расхода въ 1876 году произведено	7.187 руб. 6 коп.
--	-------------------

Къ губернскимъ сборамъ, составляющимъ спеціальныя средства губерніи, принадлежатъ сборы:

- 1) страховой,
- 2) дорожный и
- 3) квартирный.

1) Страховой сборъ.

Въ Плоцкой губерніи, на основаніи Высочайше утвержденнаго, 20 Іюля 1870 года, положенія, существуетъ взаимное губернское страхованіе отъ огня строеній, которымъ завѣдываетъ губернское правленіе въ порядкѣ, указанномъ этимъ положеніемъ.

Стоимость застрахованныхъ строеній въ губерніи, съ исходомъ 1876 года, составляла . 19.513.550 руб.

Сравнительно, затѣмъ, съ 1875 годомъ, въ которомъ считалось застрахованій на сумму 18.737.470 руб.

прибыло застрахованій на . 776.080 руб.

Страховыя преміи, назначенныя къ сбору въ 1876 году, составляли 150.121 руб. 21½ коп.

Другіе случайные доходы простирались на 1.144 » 69 »

Всего подлежало въ 1876 году къ поступленію . . 151.265 руб. 90½ коп.

Въ сравненіи съ 1875 годомъ менѣе на 11.940 руб. 96 коп.

Такое уменьшеніе страховыхъ премій послѣдовало вслѣдствіе того, что въ 1875 году, по случаю значительныхъ убытковъ, причиненныхъ пожарными случаями въ застрахованныхъ строеніяхъ, на покрытіе которыхъ представлялся недостаточнымъ сборъ, подлежавшій поступленію въ томъ году, на основаніи особаго распоряженія Министерства Внутреннихъ Дѣлъ, былъ назначенъ дополнительный сборъ, въ размѣръ 10%, отъ росписанной въ Апрельскомъ 1875 года срокъ нормальной страховой преміи.

Убытки, причиненные пожарами 1876 года въ застрахованныхъ строеніяхъ, простирались на сумму 116.527 руб. 75 коп.

Въ сравненіи съ 1875 годомъ менѣе на 70.384 руб. 13 коп.

Въ 1876 году израсходовано:

a) на выдачу вознагражденій за убытки, причиненные пожарами, происшедшими въ 1876 и въ предшествовавшихъ годахъ 116.103 руб. 87½ коп.

б) въ пособіе казнѣ на содержаніе службы по страховой части 13.028 »

в) на экстраординарные расходы 1.807 » 37½ »

Итого . . 130.939 руб. 25 коп.

Наличныхъ суммъ, принадлежащихъ страховому учрежденію, къ исходу 1876 года имѣлось:

въ Государственномъ банкѣ	60.000	руб.	
въ Польскомъ банкѣ	40.448	»	33 коп.
въ Плоцкомъ губернскомъ и уѣздныхъ казначействахъ	46.000	»	58 ³ / ₄ »
Итого	146.448	руб.	91 ³ / ₄ коп.

Въ сравненіи съ 1875 годомъ болѣе на 27.417 руб.
84¹/₂ коп.

Недоимки, къ концу 1876 года, вмѣстѣ съ подлежащими возврату авансами и случайными доходами, составляли 11.028 руб. 54¹/₂ коп.

Въ сравненіи съ 1875 годомъ менѣе на 7.383 руб.
82 коп.

Довольно значительные расходы изъ страховыхъ фондовъ губерніи слѣдуетъ отнести въ особенности къ тому, что въ отчетномъ году выдано слишкомъ 24.000 руб. вознагражденія за убытки, причиненные происшедшимъ въ 1875 году въ гор. Праснышѣ пожаромъ, а также и къ бывшимъ въ отчетномъ году четыремъ пожарамъ, причинившимъ большіе убытки въ застрахованномъ имуществѣ, о чемъ подробно изложено ниже, въ статьѣ „пожары.“

Застрахованіе рогатаго скота отъ чумы производилось, въ 1876 году, по Высочайше утвержденнымъ, 20 іюля 1870 года, правиламъ о пресѣченіи чумы на рогатомъ скотѣ въ привислинскихъ губерніяхъ и, на основаніи статьи 4 этихъ правилъ, сборъ съ каждой головы установленъ по 5 коп.

По произведеннымъ, въ январѣ 1876 года, описямъ скота, количество онаго оказалось въ Плоцкой губерніи 267.408 головъ.

Сравнительно, затѣмъ, съ 1875 годомъ, въ которомъ было 275.483 »

Убыло къ обложенію сборомъ 8.075 »

Сбора со скота, въ 1876 году, назначено было ко взысканію 13.370 руб. 40 коп.

Въ счетъ этого поступило 13.140 » 58 »

Сложено со счетовъ ненадлежаще росписаннаго сбора 3 » » »

Осталось, затѣмъ, въ недоимкѣ сбора за 1876 годъ 226 » 82 »

Въ 1876 году израсходовано:

а) На содержаніе службы по пресѣченію чумы на рогатомъ скотѣ	2.750 руб. — коп.
б) На почтовые издержки по пересылкѣ суммъ въ Польскій банкъ и казначейства	41 » 50 »
в) За разныя издержки при убоѣ скота съ прежнихъ лѣтъ . .	107 » 35 »
Итого . .	2.898 руб. 85 коп.

Запаснаго капитала по застрахованію рогатаго скота отъ чумы, въ Плоцкой губерніи, имѣется на храненіи въ Польскомъ банкѣ 97.401 руб. 50 коп.

2) Дорожный сборъ.

На основаніи Высочайше утвержденныхъ, 19 іюня 1870 года, правилъ о содержаніи дорогъ въ привислинскихъ губерніяхъ, установленъ общій по каждой губерніи денежный сборъ, подъ названіемъ губернскаго земскаго дорожнаго сбора, для содержанія земскихъ дорогъ 1-го разряда, или губернскихъ, какъ шоссеиныхъ, такъ и грунтовыхъ, съ находящимися на нихъ мостами и плотинами, а равно для дальнѣйшей передѣлки губернскихъ грунтовыхъ дорогъ въ шоссеиныя.

Размѣръ этого сбора вышеозначенными правилами опредѣленъ:

а) съ сельскихъ обывателей — 15% отъ взимаемыхъ съ нихъ основнаго поземельнаго налога и подымной подати;

б) съ городскихъ обывателей — 15% съ уплачиваемыхъ ими въ казну подымной подати и контингенса ливернуковаго.

Земскія дороги 2-го разряда, или уѣздныя, положено содержать на счетъ гминной повинности. Раскладка этой повинности между жителями и установленіе порядка отбыванія оной предоставлены гминнымъ сходамъ, а наблюденіе за правильнымъ отбываніемъ жителями повинности, возложено на гминныхъ войтовъ. Содержаніе же земскихъ дорогъ 2-го разряда на городскихъ земляхъ отнесено къ обязанности городскихъ обществъ.

Затѣмъ, земскія дороги 3-го разряда положено содержать на счетъ сельскихъ обществъ или владѣльцевъ, черезъ земли которыхъ онѣ пролегаютъ.

Дорожного сбора, въ 1876 году, слѣдовало по-
ступить:

недоимокъ . . . 4.717 руб. 37 коп.
оклада . . . 69.081 » 51 »

Въ теченіе 1876 года вновь причислено:

оклада . . . 28 руб. 16 коп.

Исключено:

недоимокъ . . . 132 » 80 »
оклада . . . 2 » 27 »

Слѣдовало взыскать:

недоимокъ . . . 4.584 руб. 57 коп.
оклада . . . 69.107 » 40 »

Взыскано:

недоимокъ . . . 1.986 » 25 »
оклада . . . 67.304 » 76 »

Осталось къ 1 января 1877 года:

недоимокъ . . . 2.598 руб. 32 коп.
оклада . . . 1.802 » 64 »

Итого. 4.400 руб. 96 коп.

3) Квартирный сборъ.

На основаніи Высочайше утвержденнаго, 31 мая 1868 года, положенія о раскладкѣ квартирнаго сбора въ губерніяхъ Царства Польскаго, росписаніе этого сбора производится мѣстными городскими и гминными управленіями и, по утвержденіи этихъ росписаній уѣздными управленіями, а по городу Плоцку — губернскимъ правленіемъ, квартирный сборъ вносится, на равнѣ съ другими податями, въ мѣстныя казначейства, какъ спеціальныя средства для удовлетворенія изъ онаго жителей квартирными деньгами за поstay войскъ.

Квартирнаго сбора въ 1876 году, слѣдовало по-
ступить:

недоимокъ . . . 19.566 руб. 64 коп.
оклада . . . 45.793 » 51 »

Въ теченіе 1876 г. вновь причислено:

недоимокъ . . . 163 руб. 5 коп.
оклада . . . 12 » 37 »

Исключено:

недоимокъ . . . 150 руб. 88 коп.
оклада . . . 216 » 37 »

Слѣдовало взыскать:

недоимокъ . . . 19.578 руб. 81 коп.
оклада . . . 45.589 » 51 »

Взыскано:

недоимокъ . . .	7.663 руб. 98 коп.
оклада . . .	36.942 » 15 »

Осталось къ 1 января 1877 года:

недоимокъ . . .	11.914 руб. 83 коп.
оклада . . .	8.647 » 36 »

Итого. 20.562 руб. 19 коп.

в) Городскіе доходы и расходы.

Всѣхъ **доходовъ** по городамъ Плоцкой губерніи, въ 1876 году, поступило 132.034 руб. 43³/₄ коп.; по отдѣльнымъ источникамъ, доходы распределяются слѣдующимъ образомъ:

съ городскихъ имуществъ и оброчныхъ статей	14.351 руб. 80 ¹ / ₂ коп.
сборъ съ владѣльцевъ недви- жимыхъ имуществъ	50 » — »
сборъ съ промышленниковъ	7.227 » 15 »
налоги косвенные	22.946 » 10 »
доходы вспомогательные	36.052 » 18 ¹ / ₂ »
» мелочные и случайные	2.733 » 28 »
» чрезвычайные изъ казны, отъ городскихъ капита- ловъ, изъ недоимокъ и другихъ источниковъ	48.673 » 91 ³ / ₄ »

Въ сравненіи съ предшествовавшимъ годомъ увели-
ченіе послѣдовало:

по сборамъ съ промышлен- никовъ на	377 руб. 3 коп.
по налогамъ косвеннымъ на	2.040 » 45 »
по доходамъ вспомоgetель- нымъ на	1.992 » 63 ¹ / ₂ »
по доходамъ мелочнымъ и случайнымъ на	348 » 32 ¹ / ₂ »

Напротивъ, городскіе доходы уменьшились:

по доходамъ съ городскихъ имуществъ и оброчныхъ статей на	116 руб. 52 ¹ / ₂ коп.
--	--

по доходамъ чрезвычайнымъ изъ казны, отъ городскихъ капиталовъ, изъ недоимокъ и другихъ источниковъ на 4.503 руб. 8 коп.

Вообще доходы городовъ Плоцкой губерніи, за 1876 годъ, превышаютъ такія же поступления за 1875 годъ на 138 р. 84³/₄ коп.

Расходовъ изъ городскихъ суммъ произведено, въ 1876 году, на сумму 98.885 руб. 60¹/₂ коп., менѣе общей цифры дохода на 33.148 р. 83¹/₄ к. и свыше расходовъ 1875 г. на 768 р. 80³/₄ к.

Предметы расходовъ слѣдующіе,

текущія:

содержаніе мѣстъ и лицъ городского управленія 31.560 руб. 45¹/₂ коп.

содержаніе городскихъ имуществъ и наемъ отъ города помѣщеній 2.668 » 41 »

наружное благоустройство . 6.073 » 49¹/₂ »

содержаніе благотворительныхъ и другихъ общественныхъ заведеній 5.245 » 23¹/₂ »

уплата долговъ. 3.271 » 80¹/₂ »

мелочные и экстренные издержки 6.115 » 93¹/₂ »

единовременные:

По городскому управленію, строительной части и другимъ городскимъ надобностямъ 43.950 » 27¹/₂ »

Взысканіе городскихъ недоимокъ производилось, въ 1876 году, довольно успѣшно, хотя цифра ихъ, сравнительно съ 1875 годомъ, увеличилась на 3.617 руб. 95 коп.

Распредѣленіе оставшихся недоимокъ по городамъ показано въ помѣщаемой таблицѣ.

Названіе городовъ.	Осталось въ недоимкѣ отъ прежнихъ лѣтъ.		Подлежало ко взысканію въ 1876 году.		ВСЕГО.		Поступило въ 1876 году.		Осталось въ недоимкѣ къ 1-му января 1877 г.			
	р	у	б	л	и	к	о	п	ь	й	к	п.
Губернскій городъ Пlockъ	4.902	36 ^{1/2}	41.128	58 ^{1/2}	46.030	95	40.307	61	5.723	34		
Уѣздные города:												
Пlockъ	1.130	62	7.002	93 ^{1/2}	8.132	55 ^{1/2}	6.569	57 ^{1/2}	1.562	98		
Линно	1.414	24 ^{1/2}	9.256	31 ^{3/4}	10.670	56 ^{1/4}	8.813	1 ^{1/4}	1.857	55		
Рыпиль	1.430	32 ^{1/2}	11.835	47 ^{1/2}	13.265	80	9.936	45	3.329	35		
Млава	2.928	27	19.863	94	22.792	21	21.122	55 ^{1/2}	1.669	65 ^{1/2}		
Серпецъ	819	20	7.252	12 ^{1/2}	8.071	32 ^{1/2}	6.835	14 ^{1/2}	1.236	18		
Праснышъ	20	90	10.919	90	10.940	80	10.322	58	618	22		
Цѣхановъ	3.062	67 ^{1/2}	14,085	56	17.148	23 ^{1/2}	12.712	30	4.435	93 ^{1/2}		
Заштаные города:												
Вышегородъ	639	67	4.947	6	5.586	73	5.001	43	585	30		
Закрочимъ	2.607	64 ^{1/2}	4.209	55	6.817	19 ^{1/2}	5.754	50 ^{1/2}	1.062	69		
Добржинь на рѣкѣ												
Вислѣ	354	78 ^{1/2}	5.152	94	5.506	72 ^{1/2}	4.659	27 ^{1/2}	847	45		
Итого	19.310	70	135.652	38 ^{3/4}	154.963	8 ^{3/4}	132.034	43 ^{3/4}	22.928	65		

Состояніе, за отчетный годъ, запасныхъ и неприкосновенныхъ капиталовъ, принадлежащихъ городамъ Пlockой губерніи и хранящихся въ Польскомъ банкѣ, выражается въ слѣдующихъ цифрахъ:

Къ 1-му января 1876 г. состояло въ наличности капиталовъ:

запаснаго 330.459 руб. 18^{1/2} коп.
 неприкосновеннаго 2.361 » 6^{1/2} »
 Итого . 332.820 руб. 25 коп.

Въ теченіе года прибыло:

запаснаго 2.676 » 89 »
 неприкосновеннаго 5.516 » — »
 Итого . 8.192 руб. 89 коп.

Къ 1-му января 1877 года осталось:

запаснаго 333.136 руб. 7^{1/2} коп.
 неприкосновеннаго 7.877 » 6^{1/2} »
 Итого . 341.013 руб. 14 коп.

Такимъ образомъ капиталы эти увеличились въ 1876 году на 8.192 руб. 89 коп.

При семъ прилагается вѣдомость о доходахъ и расходахъ городовъ за истекшій годъ.

г) Акцизные сборы.

1) Акцизъ съ питей.

Въ 1876 году въ губерніи дѣйствовало заводовъ:

винокуренныхъ . . .	29
пивоваренныхъ . . .	47
медоваренныхъ . . .	4
водочныхъ	4

Въ 1875 году было въ дѣйстви:

винокуренныхъ . . .	34
пивоваренныхъ . . .	48
медоваренныхъ . . .	4
водочныхъ	3

Вина, въ теченіе 1876 года, выкурено 15.468.445¹/₂ градусовъ безводнаго спирта, болѣе противъ 1875 года на 1.417.234¹/₄^о; акциза съ вина поступило 920.482 руб. 55 коп., болѣе противъ 1875 года на 245.617 руб. 41 коп.; акциза съ пиво и медоваренія — 38.802 руб. 90 коп., болѣе сравнительно съ 1875 годомъ на 5.266 руб. 33¹/₂ коп.

Сбора съ патентовъ, выданныхъ въ 1876 году, на право выдѣлки и продажи питей, поступило 60.281 руб. 78 коп., менѣе противъ 1875 года на 1.451 руб. 69 к.

Питейныхъ заведеній, въ 1876 году, существовало 1.154, менѣе противъ 1875 года на 36.

Значительное увеличеніе, въ отчетномъ году, количества выкуреннаго вина не смотря на уменьшившееся число винокуренныхъ заводовъ, по удостовѣренію управляющаго акцизными сборами Плоцкой, Ломжинской и Сувалкской губерній, объясняется тѣмъ, что въ предъидущемъ году производство винокуренія было въ значительно меньшихъ размѣрахъ и, за истощеніемъ вслѣдствіе этого имѣвшихся спиртныхъ запасовъ, потребовалось усиленное производство, которому благоприятствовалъ достаточный урожай картофеля въ мѣстахъ нахождения заводовъ; при томъ же обнаружившаяся повсемѣстно порча картофеля, по причинѣ бывшихъ въ сентябрѣ мѣсяцѣ дождей, заставила владѣльцевъ винокуренныхъ заводовъ, имѣвшихъ большіе запасы этого продукта, употребить все усилія къ возможно скорѣйшей переработкѣ его, что только и могло избавить ихъ отъ предстоявшихъ убытковъ.

Увеличеніе поступившаго въ 1876 году акциза какъ съ винокуренія, такъ равно съ пиво и медоваренія произошло, главнымъ образомъ, отъ возвышенія, на основаніи Высочайше утвержденныхъ, 24 января и 6 мая 1875 года, мнѣній Государственнаго Совѣта, нормы акциза; при чемъ увеличенію акциза съ пиво и медоваренія способствовало также измѣненіе прежде дѣйствовавшихъ правилъ о порядкѣ производства пивоваренія и установившійся вмѣстѣ съ тѣмъ болѣе правильный за симъ надзоръ.

Уменьшеніе числа питейныхъ заведеній, какъ и въ предыдущемъ году, обусловливалось увеличеніемъ, согласно Высочайше утвержденного, 23-го апрѣля 1874 года, мнѣнія Государственнаго Совѣта, патентнаго сбора въ губерніяхъ Царства Польскаго, каковое уменьшеніе числа питейныхъ заведеній отозвалось, въ свою очередь, на количествѣ поступившаго патентнаго сбора, цифра котораго гораздо меньше вырученной въ 1875 году.

Случаевъ нарушенія устава о питейномъ сборѣ въ теченіе 1876 года обнаружено 800, но суммы денежныхъ штрафовъ въ настоящее время, за неокончаніемъ всѣхъ возбужденныхъ дѣлъ, опредѣлить еще невозможно.

2) Акцизъ съ табаку.

За табако-акцизные свидѣтельства и марки, выданныя въ теченіе 1876 года, поступило въ казначейства Плоцкой губерніи 9.669 руб. 50 коп., болѣе чѣмъ въ 1875 году на 896 руб. 50 коп.; за табачныя бандероли поступило 3.839 руб. 86 коп., менѣе противъ 1875 года на 4.060 руб. 14 коп.; штрафныхъ и конфискаціонныхъ 395 руб. 1 коп., менѣе на 15 руб. 85 коп.

Уменьшеніе штрафныхъ поступленій свидѣтельствуетъ объ усиленномъ надзорѣ, недопускающемъ незаконной торговли табакомъ, а уменьшеніе сбора за бандероли объясняется закрытіемъ существовавшей въ гор. Плоцкѣ, единственной въ губерніи табачной фабрики.

3) Акцизъ съ сахару.

Въ 1876 году, на двухъ свекло-сахарныхъ заводахъ Плоцкой губерніи, выдѣлано сахара, по нормальному количеству суточной выработки, 48.939 пудовъ $1\frac{1}{4}$ ф., на сумму акциза 39.151 руб. $22\frac{1}{2}$ коп., и получено патентнаго сбора 455 руб.

Къ 1 января 1876 года въ недоимкѣ акциза съ сахара состояло	25.968 руб.	2 ¹ / ₄ коп.
поступило въ теченіе года	35.638	» — »
осталось въ недоимкѣ къ 1-му января 1877 года	29.741	» 4 ³ / ₄ »

Въ сахарной промышленности вообще не замѣчается ни особеннаго развитія, ни упадка, измѣненія же въ цифрахъ, выражающихъ выработку и поступленіе акциза, всегда обусловливается большимъ или меньшимъ урожаемъ свекловицы.

4) Акцизъ съ соли.

Высочайше утвержденнымъ, 31 мая 1872 года, мѣняемъ Государственнаго Совѣта, положено было прекратить казенную въ Царствѣ Польскомъ монополію продажи соли и ввести частный соляной промыселъ, а казенные соляные магазины, по окончательной распродажѣ заготовленной въ нихъ соли, упразднить.

Въ Бобровникскомъ магазинѣ къ 1 января 1876 года оставалось соли 25.556 пуд. 21 фун., которая въ теченіе года, распродана и магазинъ упраздненъ; денегъ за проданную соль поступило 10.596 руб. 76 коп.

д) Отправление натуральныхъ повинностей.

1) Квартирная повинность.

Въ 1876 году существовали въ Плоцкой губерніи слѣдующія натуральныя повинности: квартирная, дорожная, подводная и воинская.

Квартиры въ натурѣ отводимы были, по городамъ и селеніямъ, на основаніи Высочайше утвержденного, 31 мая 1868 года, квартирнаго тарифа, какъ для войскъ, такъ и для чиновъ другихъ вѣдомствъ, имѣющихъ на то право.

Въ теченіе минувшаго года, квартирнымъ довольствіемъ пользовались слѣдующія части войскъ:

пѣхота 6-й пѣхотной дивизіи;

два бригадныхъ управленія той же дивизіи;

21-ый пѣхотный Муромскій Его Императорскаго Высочества Великаго Князя Вячеслава Константиновича полкъ;

22-ой пѣхотный Нижегородскій полкъ;

23-ій пѣхотный Низовскій полкъ;

24-ый пѣхотный Симбирскій полкъ;

управленіе 2-ой бригады 6-ой кавалерійской дивизіи;

6-ой гусарскій Клястицкій Его Великогерцогскаго Высочества Принца Людвига Гессенскаго полкъ;

Донскій козацій № 6 полкъ;

1-ой полевой инженерный паркъ;

жандармскія управленія и
земская стража.

Сверхъ того части войскъ, именно:

Плоцкая мѣстная команда—въ казармахъ инженернаго вѣдомства;

1-й и 2-й понтонные полубаталіоны—въ баракахъ въ селеніи Помѣхово, и

четыре крѣпостныхъ баталіона и прочія части войскъ и управленій Новогеоргіевской крѣпости—въ той же крѣпости.

Общая числительность всѣхъ войскъ въ губерніи, за исключеніемъ жандармскихъ управленій, земской стражи и воинскихъ частей, расположенныхъ въ Новогеоргіевской крѣпости, простирается до 9.100 человекъ.

Для удовлетворенія жителей за существовавшій у нихъ въ теченіе 1876 года постоя, въ размѣрѣ, опредѣленномъ квартирнымъ тарифомъ, по росписанію сдѣланному губернскимъ правленіемъ, сборъ былъ исчисленъ въ 45.805 р. 88 коп.; но такъ какъ расходы, относящіеся на этотъ предметъ, простираются, въ отчетномъ году, до 48.827 р. 18 к., то недостающая сумма будетъ пополнена изъ остатковъ квартирнаго сбора за 1875 годъ.

По возникшему предположенію о распространеніи на губерніи здѣшняго края Высочайше утвержденнаго, 8 (20) іюня 1874 г., положенія о постоянной повинности въ Имперіи, Министерствомъ Внутреннихъ Дѣлъ затребованы были свѣдѣнія о тѣхъ измѣненіяхъ, какія произошли бы въ расходимыхъ на воинскія надобности суммахъ, въ случаѣ осуществленія сказаннаго предположенія. Въ исполненіе сего, въ отчетномъ году, составлены подробныя исчисленія какъ о суммахъ расходимыхъ, на основаніи дѣйствующихъ въ губерніяхъ Царства Польскаго постановленій, на квартирное довольствіе военнымъ и другимъ чинамъ, имѣющимъ право на отводъ квартиръ, съ отопленіемъ и освѣщеніемъ, такъ и на отопленіе и освѣщеніе военнымъ чинамъ, расположеннымъ въ казармахъ инженернаго вѣдомства и въ крѣпо-

сти Новогеоргиевскъ, при чемъ показаны также расходы, какіе слѣдовало бы производить на основаніи положенія 8 (20) іюня 1874 года, въ случаѣ распространенія правилъ этого положенія на губерніи здѣшняго края.

Примѣненіе правилъ положенія 8 (20) іюня 1874 года къ Плоцкой губерніи желательнo въ самоскорѣйшемъ времени не только въ видахъ установленія прочныхъ основаній для отбыванія постоянной повинности, но и для предоставленія удобства войскамъ размѣщать нижнихъ чиновъ казарменнымъ образомъ безъ разъединенія боевыхъ единицъ (баталіоновъ, ротъ), что можетъ быть достигнуто только при вольномъ наймѣ военными властями соответственныхъ нуждамъ войскъ помѣщень, изъ квартирныхъ окладовъ, какіе отпускались бы, по положенію 8 (20) іюня 1874 года, на каждаго нижняго чина.

Сосредоточенное расположеніе войскъ казарменнымъ образомъ не должно бы встрѣтить препятствія въ наймѣ помѣщень, такъ какъ въ Плоцкой губерніи, при постоянной заботливости объ удобномъ расквартированіи войскъ, вопросъ о казарменномъ размѣщеніи войскъ получилъ особенное значеніе. Кромѣ обширныхъ казармъ въ г. Плоцкѣ, находящихся въ вѣдѣніи инженернаго вѣдомства, частные домовладѣльцы построили, съ помощію выданныхъ имъ, по разрѣшенію губернскаго начальства, сеудъ изъ городекихъ суммъ, довольно цѣнныя зданія въ г. Плоцкѣ и въ нѣкоторыхъ уѣздныхъ городахъ, собственно для казарменнаго помѣщенія нижнихъ чиновъ и ихъ хозяйственныхъ заведеній, а другіе домовладѣльцы предоставили, возведенныя на собственные средства, дома свои подъ помѣщеніе войскъ, за вознагражденіе, какое причитается имъ, за время дѣйствительнаго квартированія войскъ, въ размѣрѣ квартирнаго тарифа. Такое вознагражденіе, если войска размѣщаются въ казармахъ круглый годъ, уплачивается домовладѣльцу, за каждаго 10 человекъ нижнихъ чиновъ, въ губернскомъ городѣ Плоцкѣ по 43 р. 20 к., а въ уѣздныхъ городахъ по 36 р., а такъ какъ для выдачи квартирныхъ окладовъ, по правиламъ положенія 8 (20) іюня 1874 г. о постоянной повинности въ Имперіи, цѣны, собственно для помѣщенія въ частныхъ домахъ по городамъ нижнихъ чиновъ, опредѣлены, за каждаго 10 человекъ нижнихъ чиновъ, отъ 40 до 72 р. въ годъ,

сообразно чему, а также цѣнамъ на отопленіе и освѣщеніе, средній окладъ на каждаго нижняго чина для найма помѣщеній съ отопленіемъ и освѣщеніемъ и дровами на варку пищи и хлѣбпеченіе опредѣленъ по городамъ отъ 9 р. 73 к. до 13 р. 41 к. въ годъ, то расположеніе войскъ въ находящихся нынѣ частныхъ казармахъ несомнѣнно возбудитъ частную конкуренцію для возведенія, въ пунктахъ постоянного квартированія войскъ, казармъ подъ помѣщеніе нижнихъ чиновъ и ихъ хозяйственныхъ заведеній.

Въ отчетномъ году казарменно помѣщались войска въ слѣдующихъ казармахъ:

Въ городѣ Плоцкѣ:

1. Въ каменныхъ казармахъ инженернаго вѣдомства:

а) Плоцкая мѣстная команда, въ числѣ 265 человекъ нижнихъ чиновъ, со всеми хозяйственными заведеніями;

б) нижніе чины 21-го пѣхотнаго Муромскаго полка, въ числѣ 340 человекъ, а также полковая церковь, канцелярія, цейхгаузъ, швальня, школа музыкантовъ, мастерскія: плотничная, ложничная и слесарная, помѣщеніе для храненія полковаго оружія и двѣ ротныя кухни.

2. Въ деревянныхъ казармахъ, съ каменными отъ фронта флигелями, домовладѣльца Роберта Влюмберга:

а) нижніе чины 5, 6, 9 и 10 линейныхъ и нестроевой роты того же полка, въ числѣ 347 человекъ, съ тремя ротными цейхгаузами, двумя пекарнями, двумя кухнями и конюшни для 2-хъ лошадей.

3. Въ каменныхъ трехэтажныхъ казармахъ домовладѣльца Людовика Левиты:

а) 5, 6, 7, 8 линейныя и нестроевая роты 22 пѣхотнаго Нижегородскаго полка, въ числѣ 516 человекъ нижнихъ чиновъ; полковая швальня, четыре цейхгауза, пекарни, кухни и ротныя конюшни.

4. Въ двухъ каменныхъ зданіяхъ, принадлежащихъ Плоцкой городской кассѣ:

а) 48 человекъ нижнихъ чиновъ 22-го пѣхотнаго Нижегородскаго полка; мастерскія: для плотниковъ, ложниковъ, слесарей, кузнецовъ; складъ для храненія пол-

коваго оружія, пейхгаузъ, кухня, пекарня и конюшня нестроевой роты, конюшня для 32-хъ подъемныхъ лошадей и обозъ новой конструкціи 21 пѣхотнаго Муромскаго полка; и

б) лазареты, съ хозяйственными принадлежностями, упомянутыхъ двухъ полковъ.

5. Въ 4-хъ каменныхъ и 7 деревянныхъ строенияхъ упраздненнаго солянаго магазина, приспособленныхъ, въ 1876 году, подъ помѣщеніе войскъ:

а) обозъ дивизионнаго подвижнаго лазарета и пейхгаузъ того же лазарета, три повозки дивизионнаго обоза, пять повозокъ новой конструкціи Муромскаго полка, полковой обозъ и пейхгаузъ Нижегородскаго полка, а также помѣщенія для храненія 10-тидневнаго сухарнаго запаса тѣхъ же полковъ.

Въ городѣ Праснышѣ:

6. Въ двухэтажномъ деревянномъ домѣ съ флигелемъ домовладѣльца Іоська Ружанера, предоставленномъ имъ добровольно подъ помѣщеніе войскъ:

а) нижніе чины 2 и 3-го баталіоновъ 24-го пѣхотнаго Симбирскаго полка, въ числѣ 392-хъ человекъ, ротныя школы, пекарни и кухни.

7. Въ двухъ деревянныхъ домахъ, предоставленныхъ въ 1876 году домовладѣльцемъ Вильгельмомъ Витковскимъ на потребность войскъ:

а) 24-го пѣхотнаго Симбирскаго полка 100 человекъ нижнихъ чиновъ, полковая швальня и ротныя школы.

8. Въ каменномъ побернардинскомъ зданіи, состоящемъ въ распоряженіи вѣдомства Министерства Финансовъ:

а) полковая церковь, полковой пейхгаузъ, карпера и кухня нестроевой роты 24-го пѣхотнаго Симбирскаго полка.

Въ городѣ Млавѣ:

9. Въ деревянныхъ казармахъ купца 1-ой гильдіи Израели Альтера:

а) 1, 2, 3, 4 линейныя и нестроевая роты 23 пѣхотнаго Низовскаго полка, въ числѣ 800 человекъ нижнихъ чиновъ, вмѣстѣ съ ротными пейхгаузами, пекарнями и кухнями для этихъ ротъ, а также полковая шваль-

ня, карцера, полковой обозъ и конюшни для 43-хъ подъемныхъ лошадей.

10. Въ деревянномъ домѣ домовладѣльца Юсифа Висневскаго:

а) 60 человекъ нижнихъ чиновъ 3-ей сотни Донскаго казачьяго № 6 полка, съ конюшнями для 95 строевыхъ и вьючныхъ лошадей; пекарня, кухня и ротная школа той же сотни.

Въ городѣ Плонскѣ:

11. Въ деревянныхъ казармахъ домовладѣльца Пейсаха Розена:

а) нижніе чины 1, 2 и 3 стрѣлковыхъ ротъ 21-го пѣхотнаго Муромскаго полка, въ числѣ 267 человекъ, съ цейхгаузами, пекарнями, кухнями и конюшнями для означенныхъ ротъ.

Въ городѣ Закрочимѣ.

12. Въ деревянномъ домѣ домовладѣльцы Викторіи Голашевской:

а) 1-ый полевой инженерный паркъ, въ числѣ 45 человекъ нижнихъ чиновъ, вмѣстѣ съ канцеляріею, швальнею, караульнею, карцеромъ, цейхгаузомъ, пекарнею, кухнею и околodкомъ.

Такимъ образомъ части войскъ 6-ой пѣхотной дивизіи расположены казарменно, на сколько это представилось возможнымъ, для удобнѣйшаго же расположенія воинскихъ частей 6-ой кавалерійской дивизіи, именно: 6-го гусарскаго Клястицкаго полка, въ строеніяхъ солянаго магазина въ посадѣ Бобровники и Донскаго казачьяго № 6 полка въ строеніяхъ упраздненнаго солянаго магазина въ посадѣ Шренскѣ, производится переписка относительно передачи этихъ строеній на потребность войскъ.

2) Дорожная повинность.

Въ теченіе прежнихъ лѣтъ работы по сооружеію и исправленію шоссейныхъ и грунтовыхъ дорогъ производились съ помощію смѣшанной повинности — натурою и на счетъ суммъ, образовавшихся частію изъ штрафовъ за неотработанный шарваркъ, частію же отъ добровольной замѣны натуральной повинности денежными взносами. Съ 1-го января 1871 года, прежняя система отбыванія дорожной, или, такъ называемой, шарварковой повинности измѣнена Высочайше утвержден-

ными, 19 июня 1870 года, правилами о порядкѣ содержанія земскихъ дорогъ въ здѣшнемъ краѣ и, съ того времени, всѣ работы по ремонтнровкѣ и передѣлкѣ въ шоссе губернскихъ дорогъ, производятся исключительно на суммы губернскаго земскаго дорожнаго сбора.

Содержаніе въ исправности второразрядныхъ уѣздныхъ дорогъ и находящихся на нихъ мостовъ и трубъ, согласно вышесказаннымъ правиламъ, производится гминною повинностію, по раскладкамъ, составляемыхъ и утверждаемыхъ гминными сходами.

Въ помѣщаемой здѣсь таблицѣ приведены данныя о количествѣ употребленныхъ, въ 1876 году, пѣшихъ и конныхъ дней, какъ равно и наличныхъ денегъ на содержаніе второразрядныхъ дорогъ и находящихся на нихъ мостовъ.

Наименованіе уѣздовъ.	Отбыто гминной дорожной повинности:			
	натурою.		деньгами.	
	пѣшихъ дней.	конныхъ дней.	руб.	коп.
Плоцкій	7.181	2.525	10	»
Плонскій	5.695	1.052 ¹ / ₂	227	11
Липновскій . .	6.627 ¹ / ₂	1.224	4.268	93 ¹ / ₂
Цѣхановскій . .	»	»	4.140	48 ¹ / ₂
Млавскій	4.020	2.450	»	»
Серпецкій . . .	7.727	1.116	604	41 ¹ / ₂
Праснышскій .	2.934	1.469	1.588	32 ¹ / ₂
Рыпинскій . . .	5.911 ¹ / ₂	792 ¹ / ₂	498	35
Губернскій гор. Плоцкъ	323	28	943	»
Итого въ губ.	40.419	10.657	12.280	62

3) Подводная повинность.

При поставкѣ жителями Плоцкой губерніи подводъ какъ для войскъ, такъ и для лицъ иныхъ учреждений, соблюдалась между ними очередь, для чего велись особые списки: по городамъ—въ магистратахъ, а по селеніямъ—въ гминныхъ управленіяхъ. Поставляемыя подводы подраздѣляются на два рода: **платныя** и **безплатныя**.

Платныя подводы, на основаніи правилъ, утвержденныхъ постановленіемъ бывшаго Совѣта управленія въ Царствѣ Польскомъ, 22 апрѣля (4 мая) 1868 года, поставляются: войскамъ, чинамъ земской стражи и на этапные пункты, съ уплатою по 2 коп. за одноконную и по 4 коп. за двуконную подводу съ версты.

Независимо этого отпускаются также платныя подводы, по таксѣ почтовыхъ прогоновъ, на дорогахъ, гдѣ нѣтъ почтовыхъ лошадей, чинамъ мѣстной администраціи, крестьянскихъ учреждений и акцизнаго вѣдомства, а также офицерамъ пограничной стражи и таможеннымъ чиновникамъ, при разъѣздахъ ихъ по дѣламъ службы.

Безплатныя подводы, на основаніи дѣйствующихъ постановленій, даются:

а) чинамъ судебнаго вѣдомства и медикамъ при производствѣ слѣдствій о мертвыхъ тѣлахъ;

б) медицинскимъ чиновникамъ и ветеринарамъ при высылкѣ: первыхъ — для привитія оспы по гминамъ, а послѣднимъ — въ случаѣ появленія эпизоотическихъ болѣзней, или падежа скота;

в) нижнимъ чинамъ наблюдательнаго корпуса жандармовъ, при разъѣздахъ ихъ по дѣламъ службы;

г) для немущихъ больныхъ, отправляемыхъ въ больницы, и

д) чинамъ гминной полиціи, для разъѣздовъ по дѣламъ службы.

Представляемая вѣдомость указываетъ количество обывательскихъ подводъ, поставленныхъ жителями губерніи въ 1876 году.

Разрядъ поставленныхъ подводъ.	ВЪ ТОМЪ ЧИСЛѢ:			Всего поставлено подводъ въ 1876 году.		На сумму.	
	Платныхъ на основаніи правилъ 22 апрѣля 1868 года.	Платныхъ по таксѣ почтовыхъ прогоновъ.	Безплатныхъ.	Платныхъ.	Безплатныхъ.	руб.	коп.
Одноконныя . .	1.383	26	623	1.409	623	802	47 ¹ / ₂
Пароконныя . .	3.193	498	1.862	3.691	13.978	3.494	79
Трехконныя . .	9	24	40	33	40	70	57
Четырехконныя	16	63	31	79	31	188	77
Итого . .	4.601	611	2.556	5.212	14.672	4.556	60 ¹ / ₂

4) **Воинская повинность.** Въ теченіе отчетнаго года воинская повинность отбывалась населеніемъ на основаніи положенія, Высочайше утвержденнаго въ 1-й день января 1874 года.

Призыву къ исполненію воинской повинности подлежало по всей губерніи 3.619 человекъ.

По разверсткѣ, изъ губерніи поступило на службу 1.021 человекъ.

Въ томъ числѣ заключалось:

a) имѣющихъ право на сокращенные сроки службы, по 2, 3 и 4 пунктамъ 56 статьи устава, 17 человекъ, поступившихъ на общій срокъ—1.004;

b) умѣющихъ читать и писать, или только читать,—182 человекъ, безграмотныхъ—822;

c) дворянъ потомственныхъ и личныхъ—12 человекъ; состоящихъ на государственной гражданской службѣ—6, мѣщанъ и цеховыхъ—137; крестьянъ всѣхъ наименованій—866;

d) по происхожденію: русскихъ 2, поликовъ 825, нѣмцевъ 98, евреевъ 96;

e) по вѣроисповѣданію: православныхъ 2, лютеранъ 98, католиковъ 825, евреевъ 96;

f) холостыхъ 890, женатыхъ 131.

Независимо изложеннаго, зачислено: въ запасъ, на основаніи 63 ст. устава, — 8 человекъ, въ ратники ополченія — 1.850, освобождено отъ этого зачисленія по неспособности носить оружіе — 49.

Общіе расходы казны въ Плоцкой губерніи, на основаніи ст. 164 и 167 устава 1-го января 1874 года, по призыву и приему на службу, и на содержаніе уѣздныхъ присутствій, составляютъ, въ 1876 году, 7.561 руб. 23 коп.

Призывъ въ отчетномъ 1876 году въ Плоцкой губерніи не встрѣтилъ никакихъ недоразумѣній.

Съ этою великою реформою болѣе и болѣе свыкается мѣстное населеніе, въ которомъ развивается сознаніе нравственнаго долга исполнить воинскую повинность, не уклоняясь отъ оной, какъ это часто случалось прежде, за исключеніемъ однако большинства евреевъ, которые, по прежнему, продолжаютъ изыскивать разнаго рода способы къ уклоненію отъ исполненія воинской повинности и, несмотря на кратковременность службы, забываютъ

священную обязанность подданного служить на защиту Престола и Отечества.

Въ минувшемъ призывѣ по Плоцкой губерніи вынутаю жеребья подлежало:

христіанъ	3.196
евреевъ	422
Всего	3.618

Изъ этого числа поступило въ военную службу:

христіанъ	925
евреевъ	96
Всего	1.021

Не явилось къ освидѣтельствуванію, подлежащихъ по вынутаю жеребью поступленію въ войска:

христіанъ	153
евреевъ	81
Всего	234

Такимъ образомъ оказывается, что на 100 чело-
вѣкъ призывныхъ приходилось бѣжавшихъ:

христіанъ	4%
евреевъ	19%

Обстоятельство это служить явнымъ доказательствомъ уклоненія евреевъ отъ исполненія воинской повинности. Для предупрежденія, за тѣмъ, впредь побѣговъ евреевъ и неисполненія ими, такимъ образомъ, воинской повинности, казалось бы цѣлесообразнымъ, за каждое бѣжавшее и подлежавшее по вынутаю жеребью поступленію въ военную службу лицо налагать штрафъ болѣе или менѣе значительный на еврейское населеніе того призывнаго участка, къ которому принадлежалъ бѣжавшій. Сверхъ того было бы весьма желательнымъ, чтобы въ случаѣ недостатка нельготныхъ или же льготныхъ 3 и 2 разрядовъ призывныхъ евреевъ, подлежащихъ поступленію по вынутымъ жеребьямъ на военную службу, были привлекаемы къ таковой и льготные 1-го разряда евреи, безъ испрошенія на это особаго Высочайшаго повелѣнія. Мѣра эта имѣла бы громадное вліяніе на еврейское населеніе и способствовала къ тому, чтобы оно само не допускало нельготныхъ призывныхъ уклоняться отъ исполненія воинской повинности.

III

Общественное благоустройство и благочиніе.

а) Казенныя и общественныя зданія.

Казенныя и общественныя зданія Плоцкой губерні занимаются, большею частію, присутственными мѣстами, а частію отданы подь военныя и другія учрежденія.

Однѣ изъ этихъ зданій содержатся на счетъ казенныхъ суммъ, ежегодно ассигнуемыхъ по смѣтѣ Министерства Внутреннихъ Дѣлъ, а другія—на счетъ городскихскихъ.

Капитальныя постройки и значительныя передѣлки въ нихъ, въ теченіе 1876 года, были слѣдующія:

1. На счетъ казенныхъ суммъ.

Въ г. Плоцкѣ:

а) произведена капитальная перестройка каменнаго флигеля при б. поенскопскомъ домѣ, съ приспособленіемъ въ ономъ помѣщенія для Плоцкаго губернскаго казначейства, на что израсходовано 8.190 руб. 61 коп.;

б) произведена капитальная перестройка зданія мужской гимназіи и сдѣланы новыя пристройки при зданіи, на сумму 15.600 руб.;

в) въ казенномъ домѣ, занимаемомъ Плоцкою губернскою почтовою конторою, перестроены внутреннія помѣщенія и замѣнены ветхія лѣстницы новыми, на 1.456 р.;

г) перестроено 3 сарая б. солянаго магазина, для помѣщенія въ оныхъ обоза дивизионнаго лазарета, съ приспособленіемъ 3-хъ офицерскихъ квартиръ въ каменномъ одно-этажномъ домѣ, за сумму 716 руб. 8 коп.;

д) въ каменныхъ зданіяхъ Плоцкихъ тюремъ произведена обыкновенная ремонтровка и перестроены въ 2-хъ башняхъ слѣдственной тюрьмы ретирадныя мѣста на 771 руб. 65 коп.;

е) отремонтировано зданіе губернскаго правленія, съ израсходованіемъ 529 руб. 53 коп.;

ж) произведена капитальная перестройка зданія Плоцкаго уѣзднаго управленія, на сумму 1.596 р. 9 к.

Независимо изложеннаго, на фольваркѣ въ чертѣ г. Плоцка, принадлежащемъ Плоцкой больницѣ Св. Троицы, возведены, на средства этой больницы, новыя хозяйственныя строенія, вмѣсто опрокинутыхъ бурено, на чтѣ израсходовано 4.270 руб. 25 коп.

Въ г. Млавѣ:

a) Приспособлено помѣщеніе въ частномъ домѣ для лазарета 23-го пѣхотнаго Низовскаго, полка за 1.641 руб. 32 коп.

б) во дворѣ зданія уѣзднаго управленія устроент колодець съ чугунными насосами, за сумму 1.252 руб.

2. На счетъ городскихъ суммъ:

Въ г. Плоцкѣ:

a) отремонтировано зданіе городского магистрата, съ израсходованіемъ 377 руб. 12½ коп.;

б) произведены исправленія въ помѣщеніяхъ, занимаемыхъ 3-ми начальными городскими училищами, на сумму 297 руб. 9 коп.;

в) устроено новое католическое кладбище за городскимъ валомъ, съ сооружеіемъ, на протяженіи 50 саж., каменной стѣны съ чугунными воротами и двумя калитками, а остальные три стѣны обведены землянымъ валомъ съ живою изгородью, на чтѣ израсходовано, съ покупкою земли, 6.000 руб.;

г) устроена базарная площадь для мелкой торговли, съ постройкою ларь и столиковъ, за сумму 754 р.;

д) произведена ремонтровка въ зданіяхъ больницы Св. Троицы и въ еврейской, подъ названіемъ „Исаака Фогеля“, за сумму 781 руб. 4½ коп.;

е) построент на Добржинской улицѣ, подземный каналъ для стока воды, на протяженіи 130 пог. саж., при употребленіи для этой работы цементовыхъ трубъ, за сумму 8.918 руб.;

ж) построены асфальтовые тротуары на переходахъ нѣкоторыхъ улицъ, за сумму 1.052 руб. 24 коп.;

з) устроена и вымощена булыжнымъ камнемъ новая дорога, ведущая къ городской скотобойнѣ, за сумму 373 руб. 36 коп.;

и) построено шоссе при новомъ католическомъ

кладбище, на протяженіи 230 саж., за сумму 1.943 руб. 76 коп., и на уѣздномъ трактѣ отъ Плонской заставы, длиною 1½ версты, за сумму 1.181 руб. 71 коп.;

к) произведена капитальная починка каменной конюшни въ недвижимости подъ названіемъ „Черный дворъ,“ за сумму 440 руб. 10 коп.;

л) исполнены дополнительные работы по устройству новой городской скотобойни, съ израсходованіемъ 1.736 руб. 58½ коп.

Въ г. Вышегородѣ:

произведена капитальная ремонтровка зданія городского магистрата, на что израсходовано 1.354 руб. 91 коп.

Въ г. Млавѣ:

а) построены лавки для мелкой торговли и перестроено зданіе городского магистрата, за сумму 6.435 руб. 27 коп.;

б) построенъ деревянный домъ подъ помѣщеніе полковой лабораторіи, съ израсходованіемъ 619 р. 84 к.;

в) производится капитальная перестройка мѣстнаго приходскаго костела, съ постройкою колокольни, на сумму 8.581 руб. 59 коп.

Въ Млавскомъ уѣздѣ:

построена каменная ограда вокругъ приходскаго кладбища въ дер. Любовидзѣ, на пожертвованія прихожанъ, съ затратою 1.414 руб. 95¼ коп.

Въ г. Праснышѣ:

а) построенъ каменный сарай для храненія городскихъ пожарныхъ инструментовъ, за сумму 3.897 р. 92 к.;

б) вымощены булыжнымъ камнемъ 3 боковыя улицы, за сумму 1.063 руб. 32½ коп.

Въ г. Плонскѣ:

устроены асфальтовые тротуары при домахъ въ центрѣ города и на боковыхъ улицахъ, за сумму 980 р. 55 к.

Въ г. Цѣхановѣ:

а) на улицахъ города устроены фонари на чугунахъ

ныхъ столбахъ съ лампами для керосина, за 820 руб. 56 коп.;

б) исправленъ викаріатскій домъ при Поавгустіанскомъ костелѣ, за сумму 147 руб. 68 коп.

Въ Цѣхановскомъ уѣздѣ:

въ заповѣдномъ имѣніи Опиногура, наслѣдниковъ графа Красинскаго, построены, на ихъ средства, каменный приходскій костель, за сумму 40.000 руб.

Въ г. Липнѣ:

а) произведена ремонтровка внутреннихъ помѣщений въ домѣ больницы св. Іоанна, съ израсходованіемъ изъ суммъ этой больницы 461 р. 41 к.;

б) исправлены крыши на мясныхъ рядахъ, за сумму 121 руб. 92 коп.

Въ будущемъ 1877 году, на основаніи составленныхъ плановъ и смѣтъ, предстоятъ слѣдующія постройки и исправленія.

Въ г. Плоцкѣ:

а) постройка каменнаго домика для сторожа при православномъ кладбищѣ и ремонтное исправленіе приходской православной церкви, на сумму 2.858 р. 86 коп.;

б) устройство новой базарной площади, ближе центра города, на огородахъ пріобрѣтенныхъ магистратомъ отъ частныхъ владѣльцевъ, на сумму 23.302 руб. 9 коп.;

в) украшеніе упраздняемой старой базарной площади на Старомъ-рынкѣ возлѣ городского магистрата, устройствомъ сквера, съ посадкою кустовъ и деревьевъ, за сумму 1.585 р. 72½ коп.;

г) устройство шоссеиной дороги отъ католическаго новаго кладбища къ Бѣльской заставѣ, на протяженіи 360 саж., на сумму 2.291 руб. 3 коп.;

д) капитальная перестройка части бульвара при рѣкѣ Вислѣ, а также перемощеніе нѣкоторыхъ улицъ въ городѣ, на сумму 2.999 руб. 26 коп.

Въ Плоцкомъ уѣздѣ:

капитальная перестройка приходскаго католическаго костела въ дер. Оршимово, на сумму 5.537 руб. 27 коп.

Въ г. Цѣхановѣ:

a) перемостить базарную площадь на рынокъ и спланировать, на сумму 4.243 руб. 10 коп.;

б) произвести ремонтное исправленіе въ зданіи городского магистрата, за сумму 853 р. 72 к.

Въ Цѣхановскомъ уѣздѣ:

построить каменный заборъ вокругъ католическаго кладбища въ приходѣ Голыминь, на сумму 719 руб. 87 коп.

Въ г. Рыпинѣ:

a) построить казенный домъ для уѣзднаго управленія и уѣзднаго казначейства, на сумму 10.762 руб. 56 коп.;

б) спланировать и расширить главнѣйшія улицы въ городѣ, согласно Высочайше утвержденного плана города, на сумму до 6.000 руб.

Въ гор. Млавѣ:

произвести работы по починкѣ еврейской божницы, на сумму 4.472 руб.

Въ Млавскомъ уѣздѣ:

a) произвести капитальную перестройку приходскаго костела въ дер. Ступскъ, на сумму 2.477 р. 41 к.;

б) окончить начатую въ прошломъ году капитальную перестройку Побернардинскаго монастыря въ дер. Ратово, съ приспособленіемъ въ ономъ новыхъ помѣщеній для монахинь Бенедиктинскаго ордена, находящихся въ Серпецкомъ монастырѣ, который въ настоящее время предназначенъ для помѣщенія уѣзднаго управленія и казначейства, на каковыя работы исчислено по сметѣ 2.254 р. 84 коп.;

в) построить новое приходское костельное зданіе въ дер. Сарново, на сумму до 10.000 руб.;

г) вымостить улицу, ведущую къ станціи желѣзной дороги Млава и устроить аллею съ посадкою деревьевъ, на сумму 25,353 руб. 6 коп.

Въ г. Праснышѣ:

произвести капитальную ремонтровку въ зданіи больницы св. Станислава-Костки, на сумму 2.303 р. 76 к.

б) Дороги, мосты, перевозки и судоходство.

1) Дороги.

На основаніи Высочайше утвержденного, въ 22-й день февраля 1874 года, устава Общества Привислинской желѣзной дороги, осенью 1875 года началась постройка этой дороги въ предѣлахъ Плоцкой губерніи, не имѣющей до настоящаго времени рельсовыхъ путей сообщенія, и въ концѣ отчетнаго года доведена уже до того, что рельсы проложены отъ границы Пруссіи до рѣки Нарева, Плоцкой губерніи, и по таковымъ проходили паровозы съ матеріалами для дальнѣйшей постройки.

Желѣзная дорога эта, начинаясь отъ ст. Ковель, Киевско-Бресткой желѣзной дороги, проходить черезъ города: Люблинъ, Ивангородъ, Варшаву, Новогеоргіевскъ, Цѣхановъ и Млаву до прусской границы, прорѣзывая 3 уѣзда Плоцкой губерніи: Плонскій, Цѣхановскій и Млавскій.

Шоссейныхъ государственныхъ трактовъ, состоящихъ въ непосредственномъ завѣдываніи правленія XI округа путей сообщенія, находится въ губерніи только 17 верстъ, по направленію отъ Новогеоргіевской крѣпости въ городъ Вѣлостокъ, Гродненской губерніи; но такъ какъ шоссе это проходить по границѣ губерніи, по теченію сплавной рѣки Нарева, то и не имѣетъ особеннаго торговаго значенія для губерніи.

Единственные улучшенныя пути сообщенія въ губерніи составляютъ шоссейныя дороги, построенныя въ прежнее время шарварковыми средствами, а въ послѣднее—на суммы губернскаго дорожнаго сбора, всего, по конецъ 1876 года, на протяженіи 426 верстъ 457¹/₂ сажень. Въ этомъ количествѣ имѣется вымощенной дороги черезъ посады и города 18 верстъ 147 сажень и шоссированной дороги 408 верстъ 310¹/₂ сажень.

Посредствомъ этихъ дорогъ, губернскій городъ Плоцкъ соединенъ съ пятью уѣздными городами: Млавою, Праснышемъ, Цѣхановомъ, Плонскомъ и Серпцомъ; изъ уѣздныхъ городовъ: Плонскъ, Млава, Праснышь, Цѣхановъ, и Серпецъ соединены между собою посредствомъ шоссе, а городъ Липно—съ городомъ Влоцлавскомъ, Варшавской губерніи, лежащимъ на Варшавско-Бромбергской желѣзной дорогѣ.

Съ 1871 года, на основаніи Высочайше утвержденнаго, 19 іюня 1870 года, положенія о содержаніи земскихъ дорогъ въ губерніяхъ привислинскаго края, всѣ тракты съ участками шосейныхъ дорогъ, находящимися по ихъ направленіямъ, раздѣлены на губернскіе и уѣздные.

Часть шосейныхъ участковъ, въ количествѣ всего 150 верстъ 495¹/₂ сажени, причислена къ второразряднымъ уѣзднымъ дорогамъ и ремонтровка оныхъ возложена на гминную повинность. Постройка же и ремонтровка шосейныхъ участковъ, расположенныхъ по направленіямъ перворазрядныхъ губернскихъ дорогъ, всего 275 верстъ 462 сажени, производится съ подрядовъ на суммы губернскаго дорожнаго сбора, по смѣтамъ и проектамъ, утверждаемымъ Начальникомъ губерніи.

Въ 1876 году, кромѣ ремонтровки, построенныхъ въ прежнее время по конецъ 1875 г., шоссированныхъ **1-о разрядныхъ дорогъ** и находящихся на нихъ мостовъ и трубъ, въ количествѣ всего 272 верстъ 138 сажени, построены вновь, на суммы губернскаго дорожнаго сбора, въ Рыпинскомъ уѣздѣ, по направленію Рыпинско-Добржинскаго тракта два шосейные участка, а именно: въ предѣлахъ земель деревни Богенець, на протяженіи 2 верстъ 84 сажени и въ предѣлахъ земель деревни Радомина—1 версты 240 сажени, то есть всего 3 версты 324 саж. Кромѣ того, по этому же направленію, между деревнями Радоминъ и Богенець, на протяженіи 1 версты 480 сажени, сдѣланы насыпи, произведены выемки, устроено земляное полотно, мосты, положены цементовыя трубы и заготовлены каменные матеріалы для шоссе.

На работы эти израсходовано изъ губернскаго дорожнаго сбора:

на пригготовительныя работы, для 1 версты 480 сажени . . .	3.095 руб. 58 коп.	
на полную постройку 3 версты 324 сажени шоссе	12.301	» — »
Сооруженіе одной версты этого шоссе, вмѣстѣ съ цементовыми трубами, обошлось, среднимъ чи- словъ, въ	3.372	» — »

На ремонтровку губернскихъ дорогъ въ 1876 году, изъ суммъ губернскаго дорожнаго сбора, израсходовано:

а) на ремонтровку шоссе (272 версты 138 саж.)	38.599 руб. 57 коп.
б) на перестройку и починку мостовъ и трубъ	5.450 » — »
в) на починку и покупку дорожныхъ орудій	240 » — »
г) на содержаніе личнаго состава дорожной и технической службы	7.717 » — »

Итого израсходовано 52.006 руб. 57 коп.

Такимъ образомъ ремонтровка одной версты губернскаго шоссе обошлась, среднимъ числомъ, въ 184 руб. 39½ коп.

Представляемая таблица указываетъ сколько и какихъ именно издержекъ приходится, среднимъ числомъ, на одну версту перворазрядныхъ губернскихъ шоссе-ныхъ дорогъ.

НА ВЕРСТУ ПРИХОДИТСЯ ИЗДЕРЖЕКЪ.														
Кубическихъ сажень щепня.	По поставкѣ булыжника и разбивкѣ онаго въ щебень.		По содержанію въ исправности мостовъ и трубъ.		По очисткѣ бортовъ и углубленію канавъ, разстилкѣ щебня и т. п.		По отчисленію 4% процентовъ въ пользу техническихъ		По содержанію кондукторовъ и дорожныхъ орудій и ин-струментовъ.		По покупкѣ или починкѣ дорожныхъ орудій и ин-струментовъ.		Всего содержаніе одной версты сто-ить.	
	ру	вл	ик	ко	п	ѣ	й	к	и.					
5	125	»	20	1½	4	23	5	97	28	30	»	88	184	39½

Затѣмъ оборотъ суммъ губернскаго дорожнаго сбора, въ 1876 году, представляется въ слѣдующемъ видѣ:

дорожнаго сбора въ отчетномъ году поступило	69.886 руб. 36 коп.
съ 1875 года осталось	4.717 » 37 »

Всего 74.603 руб. 73 коп.

На постройку и ремонтровку шоссе-ныхъ 1-о разрядныхъ дорогъ и находящихся на нихъ мостовъ и трубъ израсходовано 67.403 руб. 15 коп.

Осталось 7.200 руб. 58 коп.

Въ Плоцкой губерніи, по конецъ 1876 года, 1-о разрядныхъ губернскихъ дорогъ было 287 верстъ 368 сажень.

въ томъ числѣ:

вымощенной дороги	8	верстъ	362	саж.
шоссированной	267	»	100	»
грунтовой	11	»	406	»

Перворазрядныя губернскія дороги проходятъ по слѣдующимъ направленіямъ:

1. Плоцко-Варшавскій трактъ начинается отъ гор. Плоцка, черезъ уѣздный городъ Плонскъ, гор. Закрочимъ, мимо крѣпости Новогеоргиевскъ, до соединенія съ государственнымъ Бѣлостокскимъ трактомъ, на протяженіи . . . 81 вер. 294 саж.
2. Млавско-Кенигсбергскій трактъ отдѣляется отъ Плоцко-Варшавскаго тракта у деревни Гослице и пролегаетъ черезъ посады: Бѣльскъ, Дробинь, Раціонъ, уѣздный городъ Млаву, до таможи Пендувокъ, на прусской границѣ, на протяженіи . . . 86 вер. 300 саж.
3. Млавско-Пултускій трактъ, отдѣляющійся отъ Млавско-Кенигсбергскаго шоссе у уѣзднаго города Млава, пролегаетъ черезъ уѣздный городъ Праснышъ до границы Маковского уѣзда, Ломжинской губерніи, вблизи дер. Венгжиново, на протяженіи 51 » 188 »
4. Липновско-Влоцлавскій трактъ отъ уѣзднаго города Липно до плашкоутнаго моста на рѣкѣ Вислѣ, противъ города Влоцлавска, Варшавской губерніи, на протяженіи 21 » 131 »
5. Бѣльско-Серпецкое шоссе, отдѣляющееся отъ Млавско-Кенигсбергскаго тракта у посада Бѣльска, идетъ до уѣзднаго

- гор. Серпеца и имѣть протяженіе 22 вер. 155 саж.
6. Рыпинско-Добржинскій трактъ, отъ уѣзднаго города Рыпина до посада Добржиня на рѣкѣ Дрвенцѣ на Прусской границѣ (шоссировано только 12 вер. 14 сажень, вымощено на протяженіи 380 сажень, осталось еще грунтовой дороги 11 вер. 406 саж.), имѣть всего протяженія 24 » 300 »

Итого перворазрядныхъ губернскихъ дорогъ 287 вер. 368 саж.

Кромѣ вышесказанныхъ губернскихъ дорогъ, разрѣшено постановленіемъ г. Министра Внутреннихъ Дѣлъ, отъ 1 марта 1876 года за № 1786, строить шоссе по направленію тракта отъ города Плоцка, черезъ посады Бодзановъ, городъ Вышегородъ до соединенія съ Плоцко-Варшавскою 1-о разрядною губернскойю шоссейною дорогою при городѣ Закрочимѣ, съ тѣмъ, чтобы, въ видахъ сокращенія расходовъ изъ суммъ губернскаго дорожнаго сбора, перечислять по участкамъ вышесказанную грунтовую дорогу, отъ города Плоцка до посада Бодзанова, изъ 2-о въ 1-ый разрядъ, по мѣрѣ могущихъ оказаться на шоссейныя работы средствъ. Вслѣдствіе чего, по утвержденному проекту, перечисленъ въ 1876 году изъ 2-о въ 1-ый разрядъ участокъ сказаннаго тракта, на протяженіи 6 верстъ, начиная отъ Варшавской заставы въ сторону Бодзанова, и по контракту заключенному съ подрядчикомъ, предполагается построить въ 1877 году шоссе по этому участку 4 версты, а въ 1878 году 2 версты шоссе, начиная работы отъ Варшавской заставы при городѣ Плоцкѣ.

Второразрядныя уѣздныя дороги, вмѣстѣ съ шоссированными участками, на нихъ находящимися, содержались, въ 1876 году, въ исправности гминною повинностью; ремонтровка шоссейныхъ участковъ и большихъ мостовъ по направленіямъ уѣздныхъ дорогъ производилась подъ руководствомъ уѣздныхъ инженеровъ и кондукторовъ, по смѣтамъ и раскладкамъ, утверждаемымъ гминными сходами.

Для отбыванія гминной повинности, въ 1876 году, по ремонту и вообще содержанию 2-о разрядныхъ дорогъ, употреблено было: натурою 40.419 пѣшихъ дней, 10.657 двуконныхъ подводъ и наличными деньгами, отъ замѣны натуральной повинности денежною, 12.280 руб. 62 коп.

Всего второразрядныхъ уѣздныхъ дорогъ въ губерніи по конецъ 1876 года, числилось 1.435 верстъ 261 сажень.

въ томъ числѣ:

вымощенной дороги	9 вер.	285 саж.
шоссированной	141 »	210 ¹ / ₂ »
грунтовой	1.284 »	265 ¹ / ₂ »
Итого	1.435 вер.	261 саж.

Помѣщаемая здѣсь таблица улучшеннымъ путямъ сообщенія указываетъ, сколько таковыхъ приходится на одну квадратную милю пространства губерніи по каждому уѣзду отдѣльно:

Названіе уѣздовъ.	ПРОТЯЖЕНІЕ ДОРОГЪ ВЪ ВЕРСТАХЪ И САЖЕНЯХЪ.									Затѣмъ, изъ общаго протяженія улучшенныхъ дорогъ на одну квадратную милю приходится верстъ.	Пространство уѣздовъ въ квадратныхъ миляхъ.	
	Государственныхъ дорогъ.	шоссированныхъ и вымощенныхъ дорогъ.						Всего.				
		Губернскихъ перворазрядныхъ дорогъ.	Уѣздныхъ второразрядныхъ дорогъ.	Итого.								
В Е Р С Т Ъ И С А Ж Е Н Е Й.												
Плоцкій	»	»	72	85	2	348 ¹ / ₂	74	433 ¹ / ₂	74	433 ¹ / ₂	3,06	24,4
Плонскій	17	»	46	429	21	92	68	21	85	21	3,63	23,5
Липновскій	»	»	21	131	29	31	50	162	50	162	1,73	29,0
Млавскій	»	»	55	22 ¹ / ₂	3	180	58	202 ¹ / ₂	58	202 ¹ / ₂	2,34	24,9
Серпецкій	»	»	27	335	36	383	64	218	64	218	3,01	21,4
Рышчскій	»	»	12	394	9	319	22	213	22	213	1,04	21,4
Праснышскій	»	»	25	289	6	5	31	294	31	294	1,33	23,7
Цѣхановскій	»	»	14	270 ¹ / ₂	42	137	56	413 ¹ / ₂	56	413 ¹ / ₂	2,88	19,7
Итого	17	»	275	462	150	495 ¹ / ₂	426	457 ¹ / ₂	443	457 ¹ / ₂	2,37	188

Проселочныхъ дорогъ въ губерніи было 2.870¹/₄ верстъ, содержимыхъ въ исправности мѣстными властями и сельскими обществами.

2) М о с т ы.

Большихъ мостовъ на шоссеиныхъ и главнѣйшихъ грунтовыхъ дорогахъ 131, въ томъ числѣ снабженныхъ тарифами 15 мостовъ.

Въ городѣ Плоцѣ:

- 1) пласкоутный мостъ на рѣкѣ Вислѣ.

Въ Липновскомъ уѣздѣ:

- 2) пласкоутный мостъ на р. Вислѣ, при дер. Шпекталь-Дольный, напротивъ гор. Влоцлавска, Варшавской губерніи;

- 3) на граничной рѣкѣ Дрвенцѣ, при дер. Любичъ, вблизи прусскаго гор. Торна.

Въ Плонскомъ уѣздѣ:

- 4) въ гор. Плонскѣ, на рѣкѣ Плонгѣ, по 2-о разрядной дорогѣ изъ гор. Плонска до гор. Цѣханова;

- 5) въ пос. Сохоцинѣ, на судоходной рѣкѣ Вкрѣ (иначе называемой Дзялдувка), по 2-о разрядной дорогѣ изъ пос. Сохоцина до гор. Плонска;

- 6) въ дер. Борково, на той же рѣкѣ Вкрѣ, по 2-о разрядной шоссеиной дорогѣ изъ дер. Приборовице, находящейся на губернскомъ 1-о разрядномъ Плоцко-Варшавскомъ трактѣ до гор. Пултуска, Ломжинской губерніи;

- 7) близъ Новогеоргиевской крѣпости, желѣзный проволочный мостъ на рѣкѣ Наревѣ.

Въ Рыпинскомъ уѣздѣ.

- 8) на рѣкѣ Дрвенцѣ, при пос. Добржинѣ, напротивъ прусскаго гор. Голуба.

Въ Цѣхановскомъ уѣздѣ:

- 9) въ гор. Цѣхановѣ на рѣкѣ Лыдынѣ, по 2-о разрядной дорогѣ изъ гор. Цѣханова до гор. Млавы;

- 10) въ дер. Сонскѣ, на рѣкѣ Сонѣ, по 2-о разрядной дорогѣ изъ гор. Цѣханова въ пос. Насельскѣ, Ломжинской губерніи.

Въ Праснышскомъ уѣздѣ:

- 11) въ гор. Праснышѣ, на р. Венгеркѣ, по 1-о разрядной губернской дорогѣ изъ гор. Прасныша до гор. Макова, Ломжинской губерніи;

- 12) въ пос. Хоржеле на р. Оржицѣ, по 2-о разрядной дорогѣ изъ пос. Хоржеле въ гор. Праснышъ;

13) въ дер. Улятово-Адамы, на р. Улятово, по 3-е разрядной старой дорогѣ изъ гор. Прасныша до пос. Хоржеле.

Въ Млавскомъ уѣздѣ:

14) въ дер. Стржегово, на р. Вкрѣ (Дзялдувка), по 1-о разрядной губернской шоссеиной Млавско-Кенигсбергекой дорогѣ изъ гор. Плоцка до гор. Млавы.

Въ Серпецкомъ уѣздѣ:

15) въ дер. Држазга, на р. Вкрѣ (Дзялдувка), по 3-е разрядной дорогѣ изъ пос. Бѣжуна до пос. Радзаново.

3) П е р е в о з ы .

Въ предѣлахъ Плоцкой губерніи находятся слѣдующіе перевозки:

1) на рѣкѣ Вкрѣ, возлѣ дер. Колозомбъ, по дорогѣ отъ гор. Плонска до пос. Новемасть;

2) на рѣкѣ Вислѣ, отдѣляющей Плоцкую губернію отъ Варшавской.

Въ Плонскомъ уѣздѣ:

а) близъ гор. Закрочима, у колоніи Утрата;

Въ Плоцкомъ уѣздѣ:

б) при городѣ Вышегородѣ;

Въ Ляпновскомъ уѣздѣ:

в) при дер. Муржиново,

г) при городѣ Добржинѣ,

д) между дер. Старковецъ и гор. Непавою, Варшавской губерніи, и

е) между дер. Дзиково и пос. Цѣхоцинкомъ, той же губерніи.

4) С у д о х о д с т в о .

Судоходныя рѣки въ Плоцкой губерніи слѣдующія:

1) **Висла**, составляющая границу между Плоцкой и Варшавской губерніями, протекаетъ на протяженіи 146 верстъ.

Руло этой рѣки ежегодно засоряется постепенно обсовывающимися песчаными берегами, вслѣдствіе чего безпрепятственное судоходство возможно только весною, при половодіи; въ лѣтнее же время движеніе судовъ бываетъ крайне затруднительно и даже пассажирскіе пароходы, самой легкой конструкціи, вынуждены быва-

ютъ прекращать свои рейсы раньше окончанія обыкновеннаго срока навигаціи.

Обыкновенные предметы сплава: хлѣбъ и, въ особенности, лѣсный матеріалъ, вывозимый за границу въ громадныхъ размѣрахъ, откуда слѣдуютъ къ намъ колониальные товары, чугуны и проч.

2) **Наревъ**, служащій границею между Плоцкой и Варшавской губерніями, на протяженіи 20 верстъ, впадаетъ въ рѣку Вислу, возлѣ крѣпости Новогеоргіевскъ.

По этой рѣкѣ сплавляется хлѣбъ, лѣсный матеріалъ и соль; судоходство возможно весною, а лѣтомъ обыкновенно прекращается.

3) **Вкра** (Дзялдувка), по которой сплавляется, во время полноводія, исключительно лѣсный матеріалъ, протекаетъ въ предѣлахъ Плоцкой губерніи на протяженіи 156 верстъ и впадаетъ въ рѣку Наревъ, при деревнѣ Помѣхово.

Оржиць, протекая въ Плоцкой губерніи на протяженіи 62 верстъ, служитъ только для сплава лѣснаго матеріала и впадаетъ въ рѣку Наревъ при деревнѣ Магнушево, Ломжинской губерніи.

5) **Дрвенца** составляетъ границу между Плоцкой губерніею и Пруссіею, на протяженіи 50 верстъ. Въ настоящее время по рѣкѣ этой производится лишь сплавъ лѣсныхъ матеріаловъ, въ будущемъ же, съ приведеніемъ въ исполненіе проекта прусскаго правительства устроить шлюзы, несомнѣнно разовьется судоходство, и прибрежные жители Рыпинскаго и Линновскаго уѣздовъ приобретутъ значительныя выгоды въ торговомъ отношеніи.

Судоходство по всѣмъ рѣкамъ Царства Польскаго состоитъ въ завѣдываніи правленія XI округа путей сообщенія. Имѣющіяся въ распоряженіи этого правленія денежные средства весьма незначительны; употребляемый же при водяныхъ сооруженіяхъ, на основаніи постановленій б. Намѣстника Царства 1817 и 1818 годовъ и б. Совѣта Царства, отъ 24 марта (5 апрѣля) 1850 года, такъ называемый, повислинскій шарварокъ не соответствуетъ своему назначенію и слишкомъ обременителенъ для привислинскихъ жителей.

Въ видахъ предоставленія жителямъ привислинскихъ прибрежій нѣкоторыхъ льготъ въ этомъ отношеніи, а также для болѣе систематическаго развитія водяныхъ сооруженій и вообще для улучшенія судоходства по рѣ-

камъ Царства, казалось бы соответственнымъ предпринять слѣдующія мѣры:

а) на всѣхъ меляхъ, образовавшихся, въ значительномъ числѣ, на рѣкѣ Вислѣ, произвести посадку ветлы и ивняка, съ цѣлью укрѣпленія почвы, и для того, чтобы имѣть, въ будущемъ, необходимый для рѣчныхъ работъ, фашинный матеріалъ, коего нынѣ, въ нѣкоторыхъ мѣстахъ, вовсе нѣтъ;

б) подробно опредѣлить порядокъ взысканія штрафовъ за поврежденія фашинныхъ сооружений и за нарушение полицейско-водяныхъ правилъ;

в) натуральную шарварковую повинность, слишкомъ обременительную для прибрежныхъ жителей и не приносящую желаемой пользы, казалось бы болѣе удобнымъ, замѣнить денежнымъ сборомъ, подвергая такому всѣхъ землевладѣльцевъ, расположенныхъ въ 7-ми верстномъ разстояніи, по обоимъ берегамъ рѣки Вислы;

г) опредѣлить, — по началамъ, изъясненнымъ въ 87 ст. XII тома законовъ изд. 1857 года, устава путей сообщенія, — взиманіе особаго денежнаго сбора со всѣхъ, отправляемыхъ по водянымъ путямъ, грузовъ и товаровъ, сообразно цѣнности клади.

Повѣрка цѣнности сплавляемыхъ по рѣкамъ грузовъ не производится въ Плоцкой губерніи, но таковая заведена при Нешавской таможенѣ, въ Варшавской губерніи.

Представляемая при семъ вѣдомость, составленная на основаніи данныхъ, сообщенныхъ сказанною таможеню, показываетъ число судовъ, берлинокъ, габаровъ, плотовъ, судорабочихъ, а также цѣнность сплавляемыхъ товаровъ и продуктовъ по р. Вислѣ за 1876 годъ.

	Число прошедшихъ въ 1876 г. судовъ берлинокъ, габаровъ.	Число прошедшихъ въ 1876 году плотовъ.	Число судорабочихъ.	Общая цѣнность груза.	
				рубли	коп.
Рѣка Висла:					
а) прибыло изъ-за границы:					
съ грузомъ	774	»	3.555	1.629.416	»
безъ груза	527				
б) отправлено за границу:					
съ грузомъ	1.531	»	22.778	3.857.217	»
мѣстныхъ	»				
транзитныхъ	»	455	»	873.867	»
Итого по рѣкѣ Вислѣ	283.2	2.198	26.333	11.104.495	»

- Примѣчанія: 1) Число судовъ, плотовъ, судорабочихъ, а также цѣнность груза, прошедшихъ по рѣкамъ: Нареву, Вкрѣ и Оржицу, показаны въ общихъ цифрахъ о судоходствѣ по рѣкѣ Вислѣ.
- 2) Свѣдѣній относительно сплава по р. Дрвенцѣ не имѣется, такъ какъ контроль этотъ ведется прусскими властями.

в) П о ч т ы.

Почтовые учрежденія Плоцкой губерніи подчинены вѣдѣнію управляющаго почтовою частью Ломжинской, Плоцкой и Сувалкской губерній, коему, по Плоцкой губерніи, подвѣдомственны:

Конторы: Плоцкая губернская и уѣздныя: Млавская пограничная, Липновская (2-о класса) и Праснышская (4-о класса).

Почтовые отдѣленія: Серпецкое, Плонское, Рыпинское и Цѣхановское, и

14 почтовыхъ станцій съ приемомъ и выдачею всякаго рода корреспонденціи.

Всѣхъ почтовыхъ станцій, въ губерніи, 22, на нихъ находится 60 ямщиковъ и содержалось 99 лошадей.

Въ прошломъ 1876 году, по почтовымъ станціямъ, послѣдовали слѣдующія измѣненія:

а) упразднено, съ 15 октября, содержаніе комплекта лошадей на Бодзановской почтовой станціи и установлено отправленіе почтъ изъ Бодзанова въ Плоцкъ и Вышегородъ на обратныхъ лошадяхъ Плоцкой и Вышегородской станцій;

б) усилена двумя добавочными лошадьми Рыпинская почтовая станція и увеличено отправленіе возковыхъ почтъ съ 2 до 4 разъ въ недѣлю;

в) въ гор. Цѣхановѣ, для удобнѣйшаго отправленія почтъ въ Праснышъ, куда прежде доставлялись таковыя на обратныхъ лошадяхъ Праснышской станціи, учреждена самостоятельная станція съ комплектомъ въ 4 лошади.

Хотя почтовая гоньба въ губерніи происходила правильно, по установленнымъ росписаніямъ, и никакихъ нареканій, со стороны собственно формальной, не было, а равно жалобъ къ губернскому Начальству не поступало, тѣмъ не менѣе отсутствіе прямыхъ сообщеній го-

родовъ Липна и Рыпина съ Серпцомъ представляет большія неудобства и затрудненія, а потому въ возможно скорѣйшемъ открытіи этихъ сообщеній встрѣчается особенно настоятельная необходимость, о чемъ, впрочемъ, производится уже переписка съ почтовымъ вѣдомствомъ.

г) Народная нравственность.

Приложенная къ настоящей статьѣ вѣдомость подъ № 6, о числѣ и родѣ преступленій въ губерніи, составлена только за первую половину отчетнаго года на основаніи свѣдѣній, которыя періодически доставлялись подпрокурорами при бывшихъ судахъ исправительной полиціи до времени введенія въ здѣшнемъ краѣ судебной реформы; за второе же полугодіе не имѣется необходимыхъ матеріаловъ для вывода какаго либо заключенія, такъ какъ судебныя власти, вновь учрежденныхъ судовъ, отзывались положительною невозможностью сообщить, за означенное время, свѣдѣнія, требуемая преподанною для отчета формою, найдя ее совершенно несоотвѣтствующею формѣ, установленной Министерствомъ Юстиціи на основаніи 174—183 ст. учрежд. судеб. уст. По этому, въ статьѣ сей помѣщаются, за вторую половину 1876 года, тѣ лишь данныя, какія, по отзывамъ Предсѣдателя Плоцкаго окружнаго суда и Прокурора, могли быть ими сообщены.

Изъ упомянутой выше вѣдомости усматривается, что въ первомъ полугодіи 1876 года было 498 случаевъ разнаго рода преступленій, по коимъ осуждено: мужчинъ 801 и женщинъ 191, а всего 992; болѣе на 11 чело-вѣкъ сравнительно съ числомъ осужденныхъ въ первомъ полугодіи 1875 года, извлеченнымъ изъ такихъ же данныхъ.

Преступные случаи по роду преступленій представляются въ слѣдующемъ видѣ:

	случаевъ.	осужден.
противъ религіи	3	— 5 чел.
» государственной собственности	161	— 281 »
» личности	79	— 160 »
» частной собственности	165	— 353 »
нечаянныхъ	10	— » »
Итого	498	— 992 чел.

Въ показанномъ числѣ лицъ, привлеченныхъ къ судебной отвѣтственности, находилось:

по сословіямъ:

	муж.	жен.
дворянъ потомственныхъ	»	»
» личныхъ	1	»
купцовъ	16	»
мѣщанъ	316	74
крестьянъ	440	102
военнаго сословія	»	»
другихъ сословій	28	15

по возрастамъ:

	муж.	жен.
ниже 17 лѣтъ	29	7
отъ 17 до 20 лѣтъ	82	21
» 21 » 25 »	164	51
» 26 » 30 »	195	50
» 31 » 40 »	163	40
» 41 » 50 »	106	17
» 51 » 60 »	49	5
свыше 60 лѣтъ	13	»

Данныя эти указываютъ, что самое большее число преступленій упадетъ на крестьянъ и мѣщанъ и приходится на возрастъ отъ 21 до 50 лѣтъ.

Обращаясь засимъ къ разсмотрѣнію каждой въ отдѣльности группы преступленій, оказывается, что изъ преступленій **противъ личности государства**, значительное число составляютъ нарушенія паспортной системы и бродяжничество; случаевъ этихъ было 38, по нимъ осуждено 59 мужчинъ и 30 женщинъ. Изъ остальныхъ преступленій этой группы выдаются, большинствомъ случаевъ, нарушенія законовъ противъ повинностей военной и земской и противъ осторожности отъ пожара. Преступленій первой категоріи совершено 31, а послѣдней 25.

Въ группѣ преступленій **противъ собственности государства** первое мѣсто, по числительности, занимаютъ нарушенія уставовъ питейныхъ. Число случаевъ несоблюденія этихъ уставовъ было 44; осуждено 85 человекъ. Второе мѣсто, по числительности, принадле-

жить нарушеніямъ таможенныхъ уставовъ. Случаевъ этихъ было 23; осуждено 50 человекъ.

Наибольшее число преступныхъ случаевъ въ группѣ преступленій **противъ личности** приходится на случаи нанесенія ранъ и оставленія въ опасности. Случаевъ этихъ было 52; осуждено по нимъ 118 человекъ.

Изъ преступленій **противъ частной собственности** чаще другихъ повторялось воровство-кража и воровство-мошенничество; случаевъ воровства, во всѣхъ его видахъ, было 141; осуждено 308 человекъ.

Преступленій, явившихся вслѣдствіе неосторожности, было всего 10 случаевъ, но о нихъ никакихъ другихъ свѣдѣній не имѣется.

Случаевъ обнаруженнаго появленія въ обращеніи фальшивыхъ кредитныхъ билетовъ и другихъ денежныхъ знаковъ было всего 1, по которому подвергнуто отвѣтственности 1 лицо.

Изъ свѣдѣній, сообщенныхъ Прокуроромъ Плоцкаго окружнаго суда, видно только, что во второй половинѣ 1876 года общее число преступленій было 793; число осужденныхъ: мужчинъ 681 и женщинъ 167, а всего 848 человекъ; по даннымъ же, сообщеннымъ Предѣтелемъ того же суда, числятся: рѣшенныхъ судомъ дѣлъ 40, состоявшихъ по дѣламъ этимъ подсудимыхъ 65 человекъ, изъ коихъ:

	муж.	жен.
оптрафовано	25	6
приговорено къ наказаніямъ:		
тюремному заключенію, безъ ли-		
шенія правъ состоянія,	9	2
аресту	10	4
выговорамъ, замѣчаніямъ и т. п.	4	5
Итого	48	17

Въ дѣлѣ предупрежденія и пресѣченія преступленій, а также обнаруженія преступниковъ, весьма много способствовала, какъ и прежде, земская стража, обязанности которой, со введеніемъ въ здѣшнемъ краѣ, съ 1 іюля 1876 года, новой судебной реформы, значительно усложнились.

д) Арестанты, тюремные замки, этапы.

Въ Плоцкой губерніи находятся слѣдующія мѣста заключенія:

- 1) Плоцкая уголовная тюрьма;
- 2) Плоцкая слѣдственная тюрьма;
- 3) четыре detenционныхъ судебныхъ ареста при бывшихъ судахъ простой полиціи, въ городахъ: Линно, Праснышѣ, Млавѣ и Закрочимѣ, и
- 4) одиннадцать полицейскихъ арестовъ при городскихъ магистратахъ.

Движеніе арестантовъ въ этихъ мѣстахъ заключенія, за 1876 годъ, показано въ помѣщаемой здѣсь таблицѣ:

Названіе мѣстъ заключенія.	Къ 1-му января 1876 года состо- яло.	Въ 1876 году.		Къ 1-му января 1877 года оста- лось.
		Прибыло.	Убыло.	
Плоцкая уголовная и слѣд- ственная тюрьма	205	668	573	300
Детенционные аресты	24	760	752	32
Полицейскіе аресты	45	2621	2647	19
Итого	274	4049	3972	351

Изъ этихъ мѣстъ заключенія, осужденные преступ-
ники содержатся лишь въ уголовной тюрьмѣ; въ ней
преступниковъ этой категоріи содержалось, въ 1876 году,
всего 581 человекъ (446 мужчинъ и 135 женщинъ), въ
томъ числѣ:

православныхъ	14
католиковъ	436
лютеранъ	53
евреевъ	78
Итого	581
дворянъ	1
мѣщанъ	62
крестьянъ	303
чиновниковъ	2

ремесленниковъ, торгов-	
цевъ и работниковъ . . .	109
земледѣльцевъ	39
бродягъ	25
прочихъ	40

Итого . . . 581

Большая часть осужденныхъ состояла изъ лицъ, не получившихъ никакого образованія; преступниковъ этой категории содержалось въ тюрьмѣ 518 человекъ, преступниковъ грамотныхъ было 56, а получившихъ общее образованіе 7. Въ общемъ числѣ заключенныхъ находилось: подвергшихся осужденію въ первый разъ 540 человекъ, рецидивистовъ 41 человекъ, или 14%.

Распределеніе арестантовъ по преступленіямъ показано въ слѣдующей таблицѣ:

Наименованіе преступленій.	Къ 1-му января 1876 года со- стояло.	Въ 1876 году.			Къ 1-му января 1877 года оста- лось.
		При- было.	Всего со- стоя- ло.	Убы- ло.	
АРЕСТАНТОВЪ.					
Сопротивленіе распоряженіямъ прави- тельства	1	—	1	1	—
Поддѣлка кредитныхъ билетовъ . . .	—	—	—	—	—
Многочество	—	1	1	—	1
Убийство	6	5	11	5	6
Дѣтубийство	2	4	6	4	2
Разбой	2	1	3	3	—
Грабежъ	2	3	5	—	5
Мошенничество	—	7	7	7	—
Кража	124	250	374	164	210
Поджогъ	6	10	16	7	9
Изнасилованіе	1	4	5	4	1
Оскорбленіе чести	2	12	14	14	—
Злоупотребленіе по службѣ	—	5	5	4	1
Контрабанда	8	11	19	11	8
Бродяжничество	3	9	12	7	5
Другія преступленія	48	54	102	50	52
Итого	205	376	581	281	300

Оборотъ суммъ на содержаніе тюремъ и арестовъ представляется, за отчетный годъ, въ такомъ видѣ:

по смѣтѣ 1876 года назначено . . . 25.022 р.

въ 1876 году произведено расходовъ на 19.332 р. 67 к.

Остатокъ составляетъ 5.689 р. 33 к.

Продовольствіе тюремныхъ арестантовъ, производившеся, въ 1876 году, какъ и въ прежніе годы, съ подряда, стоило казнѣ:

на одного человѣка въ сутки . . .	7,89 к.
въ общей стоимости обошлось . . .	6,361 р. 63 »

содержаніе же одного арестанта, включая сюда продовольствіе, одежду, обувь и проч., стоило въ сутки около 15½ коп.; при чемъ въ расчетъ этотъ не вошли суконные и часть холщевыхъ матеріаловъ, высланныхъ бесплатно изъ тюремныхъ фабрикъ Варшавской и Калишской губерній;

въ общей сложности продовольствіе и вообще содержаніе обошлось въ 11.431 руб. 1 коп.

На содержаніе арестантовъ въ detenціонныхъ арестахъ отпускалось, по положенію, 10 коп. въ сутки, каковая сумма, по мѣстнымъ условіямъ, достаточна.

Плоцкая уголовная тюрьма, построенная еще при прусскомъ королѣ Фридрихѣ Вильгельмѣ III, и слѣдственная, для одиночнаго заключенія подсудимыхъ, построенная въ 1846 году, за произведенными исправленіями, въ 1872 и 1873 годахъ, находятся въ удовлетворительномъ состояніи.

При введеніи въ здѣшнемъ краѣ, съ 1 іюля 1876 года, новой судебной реформы, зданія эти оказались вполне соответствующими условіямъ, предписаннымъ судебными уставами 20 ноября 1864 года, и представилась необходимость только въ увеличеніи настоящаго числа тюремныхъ стражниковъ еще 5-ю и улучшеніи ихъ матеріальнаго быта; detenціонныя же аресты, состоявшіе при судахъ простой полиціи, въ городахъ: Лицкѣ, Прасныцѣ, Млавѣ и Закрочимѣ, съ упраздненіемъ сихъ судовъ, потеряли свой прежній характеръ, а такъ какъ согласно новымъ судебнымъ уставамъ въ каждомъ уѣздномъ городѣ, или въ мѣстѣ нахожденія судебныхъ слѣдователей, либо мировыхъ судей, должны находиться соответственныя мѣста заключенія, то по предмету устройства таковыхъ, а равно объ увеличеніи числа стражи въ Плоцкихъ тюремныхъ замкахъ, Начальникомъ губерніи представленъ Господину Министру Внутреннихъ Дѣлъ подробный проектъ.

Для улучшенія матеріальнаго быта арестантовъ, особенно же въ видахъ возвышенія ихъ нравственности

посредствомъ труда, при Плоцкой уголовной тюрьмѣ имѣются мастерскія: для портныхъ, сапожниковъ, столяровъ, а также кузница и слесарня, работы въ которыхъ производятся не только для удовлетворенія тюремныхъ нуждъ, но принимаются и посторонніе заказы. При тюрьмѣ устроена также прядильня льна, откуда пряжа, по мѣрѣ приготовленія, отправляется въ Сѣрадзкую тюрьму, Калишской губерніи, для полотнянаго производства.

Въ теченіе 1876 года обработано 20 пудовъ 12 ф. 48 золотн. льна.

Количество денежнаго заработка, въ томъ же году, составляетъ 55 руб. 76½ коп.

Для преподаванія арестантамъ религіознаго утѣшенія и нравственныхъ наставленій, при Плоцкихъ тюрьмахъ имѣется часовня, въ которой, въ праздничные дни, отправляется богослуженіе.

Независимо этого при тюрьмахъ устроена школа, въ которой, въ 1876 году, обучалось, ежедневно, среднимъ числомъ, 6 человекъ.

Въ теченіе отчетнаго года, санитарное состояніе заключенныхъ было значительно лучше, чѣмъ въ предшествовавшемъ году, какъ это видно изъ данныхъ слѣдующей таблицы:

Названіе тюрьмы.	БЫЛО БОЛЬНЫХЪ.		УМЕРЛО		Осталось больныхъ въ 1 января 1877 г.
	въ 1875 г.	въ 1876 г.	въ 1875 г.	въ 1876 г.	
Плоцкая уголовная и слѣдствен. тюрьмы .	452	82	17	3	4

Пересылка арестованныхъ лицъ по линіямъ этапныхъ путей производилась посредствомъ Плоцкой и Новогеоргіевской этапныхъ командъ; пересылка же этихъ лицъ внѣ этапныхъ линій, совершалась порядкомъ, указаннымъ утвержденными Министерствомъ Внутреннихъ Дѣлъ, 15 іюля 1870 года, правилами о препровожденіи пересыльныхъ внѣ линій этаповъ, т. е. арестанты конвоировались вольнонаемными проводжатыми, съ отнесеніемъ расходовъ на счетъ специальныхъ суммъ „сбора на пересылку конскриптовъ и бродягъ.“

Въ Новогеоргиевской крѣпости, Плоцкой губерніи, по конецъ 1876 года, помѣщалась гражданская арестантская № 34 рота, которая, по распоряженію Господина Министра Внутреннихъ Дѣлъ, къ концу года упразднена, содержавшіеся же въ оной преступники перемѣщены во Владимірское и Вязниковское арестантскія отдѣленія гражданскаго вѣдомства.

Въ теченіе 1876 года находилось въ этой ротѣ, среднимъ числомъ, 322 арестанта, а къ 1 января 1877 года, за упраздненіемъ роты, оставалось только по болѣзни въ госпиталѣ 4 арестанта.

Содержаніе роты обошлось казнѣ за весь 1876 годъ 23.912 руб. 43 коп.

е) Пожары :

Въ отчетномъ году, какъ видно изъ прилагаемой вѣдомости № 7, было по всей губерніи 150 пожаровъ, изъ которыхъ: въ городахъ 5, а 145 въ деревняхъ. Пожарами этими истреблено 550 дворовъ, на сумму въ застрахованномъ и незастрахованномъ имуществѣ 292.013 руб. 40 коп. Сравнительно съ предшествовавшимъ годомъ, число пожаровъ уменьшилось на 13; число сгорѣвшихъ дворовъ было менѣе на 452, а сумма причиненныхъ убытковъ менѣе на 182.750 руб. 76 коп.

Случаи пожаровъ, по временамъ года, распредѣляются такъ:

въ зимніе мѣсяцы было . . .	17	пожаровъ.
» весенніе » . . .	27	»
» лѣтніе » . . .	47	»
» осенніе » . . .	49	»
Итого . . .	150	

Изъ этого числа пожаровъ, какъ видно изъ произведенныхъ разслѣдованій, произошло:

отъ молніи	4	пожара
» дурнаго устройства печей и трубъ . . .	7	»
» неосторожности . . .	13	»
» поджога	16	»
» неизвѣстн. причинъ	110	»

Впрочемъ, всѣ почти пожары, которыхъ причина неизвѣстна, слѣдуетъ, съ большею вѣроятностью, отнести тоже къ числу происшедшихъ отъ неосторожнаго обращенія съ огнемъ.

Особенно разрушительное дѣйствіе огня проявилось въ 1876 году, въ слѣдующихъ пожарахъ:

27 мая, въ Александрійской колоніи, Плонскаго уѣзда, пожаромъ истреблено 36 крестьянскихъ строеній, застрахованныхъ въ 7.196 руб., и, кромѣ того, понесено убытковъ въ незастрахованномъ движимомъ имуществѣ на сумму 4.900 руб.

26 сентября, въ дер. Млудзы, Серпецкаго уѣзда, сгорѣло 11 жилыхъ домовъ, со всѣми хозяйственными строеніями, застрахованныхъ въ 2.840 руб. Отъ пожара этого потерѣло 36 семействъ и понесено убытковъ въ незастрахованномъ движимомъ и недвижимомъ имуществѣ на 17.800 руб.

7 ноября, въ дер. Бонтково, Цѣхановскаго уѣзда, сгорѣлъ лѣсопильный заводъ, застрахованный въ 7160 р.

6 и 14 ноября, въ посадѣ Яновѣ, Праснышкаго уѣзда, пожарами истреблено 66 построекъ, застрахованныхъ въ 10.810 руб. Убытковъ въ незастрахованномъ движимомъ имуществѣ понесено до 10.000 руб.

По пожарамъ, происшедшимъ отъ умышленныхъ поджоговъ, открыто одно только лицо и за поимку поджигателя выдано въ награду изъ страховыхъ суммъ 75 р.

Независимо отъ страховаго вознагражденія, которое выдается послѣ формальнаго изслѣдованія о причинахъ пожаровъ, въ нѣкоторыхъ случаяхъ, по уваженію къ особенно бѣдственному положенію погорѣльцевъ, губернскимъ начальствомъ доводимо было о такомъ до свѣдѣнія Г. Главнаго Начальника края и, по его распоряженію, отпущено, разновременно, пострадавшимъ отъ пожаровъ 700 руб.

Въ Плоцкой губерніи правильно организованныхъ пожарныхъ командъ не имѣется. Обязанность тушенія пожаровъ лежитъ на всѣхъ мѣстныхъ жителяхъ, для чего по городамъ и посадамъ имѣются заливныя трубы и прочія пожарныя принадлежности, которыя ежегодно, по мѣрѣ возможности, увеличиваются. По деревнямъ же, въ силу постановленій б. Совѣта Управленія въ Царствѣ Польскомъ, 1 сентября 1836 года, имѣются, на каждые три жилые дома, желѣзные багры и крюки. Сверхъ того въ нѣкоторыхъ частныхъ имѣніяхъ, преимущественно имѣющихъ какіе либо заводы, находятся пожарныя заливныя трубы, прибрѣтенныя на счетъ владѣльцевъ.

Собственно для гор. Плоцка, въ видахъ охраненія мѣстныхъ обывателей отъ пожарныхъ бѣдствій, выработанъ былъ проектъ устава пожарнаго общества, изъ охотниковъ, на тѣхъ началахъ, на какихъ подобныя общества учреждены въ г.г. Калишѣ, Кельцахъ и др. Проектъ этотъ, въ ноябрѣ мѣсяцѣ 1874 года, утвержденъ Г. Министромъ Внутреннихъ Дѣлъ и, въ маѣ мѣсяцѣ 1875 года, образована уже общественная пожарная команда, которая, въ настоящее время, имѣетъ членовъ: дѣйствительныхъ до 200 и почетныхъ 244. На обязанности первыхъ лежитъ принимать непосредственное участіе въ тушеніи пожаровъ, а послѣдніе ограничиваются опредѣленными денежными взносами въ пользу команды; главную же заботу пожарнаго общества составляетъ изысканіе средствъ для покупки новыхъ заливныхъ трубъ и вообще разнаго рода необходимыхъ къ прекращенію огня снарядовъ.

Стремясь къ выполненію этой задачи, сказанное общество, не смотря на недавнее его учрежденіе, принесло уже существенную пользу въ устройствѣ пожарной части. На средства этого общества, при нѣкоторомъ пособіи изъ суммъ городской кассы, въ первый же годъ его существованія, съ 8 мая 1875 по 8 мая 1876 года, обмундирована пожарная команда, приобрѣтено значительное число разнаго рода пожарныхъ снарядовъ, въ которыхъ ощущался большой недостатокъ, и устроена гимнастика для упражненія дѣйствительныхъ членовъ въ дѣйствіяхъ, требующихъ ловкости и силы, какъ необходимаго условія при тушеніи пожаровъ. На всѣ эти улучшенія израсходовано 1.530 руб. 24 коп. По ходатайству комитета общества и подъ его непосредственнымъ наблюденіемъ, приспособлена на средства городской кассы ратушная башня для пожарной команды, съ устройствомъ сигналовъ; учреждена комитетомъ постоянная стража на этой башнѣ изъ 3-хъ сторожей, содержащихся на счетъ домовладѣльцевъ, и приобрѣтены рожки и трубы для ночныхъ и башенныхъ сторожей.

Независимо отъ сего, въ виду неисправной очистки трубъ и возникавшихъ отъ того пожаровъ, которые, впрочемъ, каждый разъ въ самомъ началѣ прекращались пожарной командою, съ самими незначительными для домовладѣльцевъ убытками, пожарное общество взяло эту

часть въ свое завѣдываніе и при томъ принявъ на себя очистку города, приобрѣло пару лошадей съ возомъ и сбруею, которые помѣщены въ сараѣ при магистратскомъ депо для храненія пожарныхъ инструментовъ, чѣмъ самымъ обезпечены, въ особенности въ ночное время, средства безостановочной отправки сихъ инструментовъ на мѣсто пожара, въ моментъ возникновенія.

Въ настоящее время имѣется въ виду завести еще одну пару лошадей, если только послѣдуетъ разрѣшеніе Министерства Внутреннихъ Дѣлъ на постройку магистратскихъ хозяйственныхъ строеній, въ числѣ коихъ предположено также устройство конюшни, которой нынѣ вовсе нѣтъ, и потому имѣющаяся уже пара лошадей помѣщается въ довольно тѣсномъ деревянномъ сарайчикѣ.

Жители уѣздныхъ городовъ Плонска и Млавы, убѣдясь въ пользѣ, какую приносятъ Плоцкая общественная пожарная команда изъ охотниковъ, обратились съ ходатайствомъ о дозволеніи имъ образовать подобныя же команды, вслѣдствіе чего, проекты ихъ уставовъ, по одобреніи таковыхъ губернской администраціею, представлены, чрезъ Главнаго Начальника края, на утвержденіе Министерства Внутреннихъ Дѣлъ, первый — въ іюль мѣсяцѣ 1875 года, а послѣдній — въ февралѣ мѣсяцѣ 1876 года. Скорѣйшее утвержденіе этихъ проектовъ представляется особенно желательнымъ.

Въ видахъ поощренія мѣстныхъ жителей къ содѣйствію при тушеніи пожаровъ, Высочайше утвержденнымъ, 20 іюля 1870 года, положеніемъ о взаимномъ губернскомъ страхованіи строеній отъ огня, опредѣлено выдавать, изъ страхового сбора, денежное вознагражденіе лицамъ, особенно отличившимся при тушеніи пожаровъ.

На этомъ основаніи, въ 1876 году, присуждено, въ казавшимъ особое усердіе при тушеніи возникшихъ пожаровъ, денежное вознагражденіе, всего въ количествѣ 460 рублей.

ж) Народныя бѣдствія и различныя происшествія.

1) Народныя бѣдствія.

Съ 29 февраля на 1 марта, свирѣпствовавшая въ части Плоцкой губерніи, сильная буря нанесла чувствительный уронъ имуществу жителей нѣкоторыхъ мѣстностей. Причиненные бурею этою убытки въ разрушен-

ныхъ и поврежденныхъ строеніяхъ, въ убитомъ подъ развалинами скотѣ, въ выломанныхъ въ лѣсахъ и садахъ деревьяхъ и проч. простираются, приблизительно, до 50.000 руб.

1 іюня, выпавшимъ градомъ, выбиты посявы на поляхъ гминь Сохоцинъ и Кухары, Плонскаго уѣзда, на сумму 12.100 руб.

18 ноября, при быстромъ возвышеніи воды въ рѣкѣ Вислѣ, сильнымъ напоромъ льда сорвало плашкоутный мостъ при гор. Плоцкѣ и унесло водою 11 плашкоутовъ, вмѣстѣ съ проходившими въ то время по мосту людьми, которые, однако, были спасены.

2) Происшествія.

24 февраля, арестанты гражданской арестантской роты: Августъ Егеръ и Осипъ Павловскій, находясь на инженерныхъ работахъ въ Новогоргіевской крѣпости, убили конвоировавшаго ихъ рядоваго 1-го Новогоргіевского крѣпостнаго баталіона и, взявъ ружье убитаго и мундирную его одежду, бѣжали.

5 апрѣля, младшій земскій стражникъ Закрочимскаго участка, Плонскаго уѣзда, Никита Глецко, находясь въ обходѣ около гор. Закрочима, услышалъ крикъ зовущаго о помощи человѣка. Прибывъ на мѣсто, онъ увидѣлъ двухъ солдатъ, изъ коихъ одинъ другому, лежащему на землѣ, наносилъ сильные удары по головѣ. По арестованіи этихъ солдатъ оказалось, что первый изъ нихъ, наносившій удары, рядовой 1-го инженернаго парка, Иванъ Курскій, отнявъ у втораго рядоваго 2 понтоннаго полубаталіона, Михаила Бабенка, деньги, наносилъ ему удары, какъ слѣдуетъ полагать, съ цѣлью убить его. Арестованные солдаты переданы подлежащимъ воинскимъ властямъ.

7 іюня, въ дер. Зеньбокѣ, Цѣхановскаго уѣзда, неизвестные злоумышленники похитили изъ приходскаго костела, со взломомъ сундука, 10 червонцевъ, около 100 руб. звонкою монетою и до 200 руб. кредитными билетами. Деньги эти, какъ оказалось, принадлежали мѣстному администратору прихода, кс. Лисицкому, который, опасаясь держать деньги въ домѣ, хранилъ ихъ въ костельномъ сундукѣ.

18 іюля, на посту Зелонскаго отряда Александровской бригады пограничной стражи, Млавскаго уѣзда,

объѣзчикъ Никита Косиченко оказалъ ослушаніе въ исполненіи приказанія своего ефрейтера Старова и при вторичномъ требованіи его исполнить данное приказаніе, Косиченко, выхвативъ изъ ноженъ саблю, нанесъ Старову двѣ раны въ голову; когда же, на поднятый Старовымъ крикъ, приближалъ унтеръ-офицеръ Уткинъ, то Косиченко, схвативъ пистолеть, намѣревался выстрѣлить въ Уткина, но былъ удержанъ подоспѣвшими къ этому нижними чинами сказаннаго поста.

30 октября, въ дер. Вымыслы, Пловскаго уѣзда, крестьяне Михаилъ и Петръ Пясецкіе, привезли къ себѣ во дворъ найденную ими на полѣ пяти-пудовую разрывную бомбу, выпущенную изъ Новогеоргіевской крѣпости во время практической стрѣльбы, и тутъ же стали отбивать находившійся на ней свинець. При ударѣ молотомъ произошелъ взрывъ и оба брата Пясецкіе: Михаилъ, 25 лѣтъ, и Петръ, 21 года, убиты на мѣстѣ; осколками же бомбы сильно ранены находившіеся на дворѣ третій братъ ихъ, временно-отпускной фельдфебель Осипъ, и крестьянинъ Михаилъ Роль.

16 декабря, въ городѣ Млавѣ, командуяцій 3-ю линейною ротою 23 пѣхотнаго Низовскаго полка, поручикъ Филипъ Кривошеевъ, 39 лѣтъ, обучая прикладкѣ ружья нижнихъ чиновъ своей роты, смертельно раненъ пулею изъ ружья въ правый глазъ на вылетъ, вслѣдствіе произведеннаго выстрѣла обучавшимся прикладкѣ ефрейтеромъ Палевымъ, который, вѣроятно по неосторожности, вложилъ въ ружье, вмѣсто пружиннаго, боевой патронъ и, согласно инструкціи, прицѣляясь въ правый глазъ поручика Кривошеева, сдѣлалъ выстрѣлъ.

IV

Народное здравіе и общественное призрѣніе.

а) Врачи.

Медицинскою частью въ губерніи завѣдываетъ врачебное отдѣленіе губернскаго правленія, состоящее изъ медицинскаго инспектора, фармацевтическаго ассессора, губернскаго ветеринара и канцеляріи.

Въ 1876 году въ губерніи состояло:

Врачей 40

Изъ нихъ на службѣ:

въ губернскомъ городѣ 8

въ уѣздахъ 11

вольно-практикующихъ 21

Итого . . . 40

Ветеринаровъ 5

Изъ нихъ на службѣ:

въ губернскомъ городѣ 1

въ уѣздахъ 2

вольнопрактикующихъ 2

Итого . . . 5

Фельдшеровъ 75

Изъ нихъ на службѣ:

въ губернскомъ городѣ 6

въ уѣздахъ 9

вольнопрактикующихъ 60

Итого . . . 75

Акушеровъ и повивальныхъ бабокъ 38

Изъ нихъ на службѣ:

въ губернскомъ городѣ 2

въ уѣздахъ 8

вольнопрактикующихъ 28

Итого . . . 38

Казенныхъ аптекъ въ губерніи
нѣтъ; частныхъ же находится 18

Въ томъ числѣ:

въ губернскомъ городѣ 3

въ уѣздахъ 7

въ заштатныхъ городахъ 3

въ посадахъ: Бѣжунѣ, Рационѣ,
Шренскѣ, Хоржелѣ и Добржинѣ
на рѣкѣ Дрвенцѣ (аптечное от-
дѣленіе 5

Итого . . . 18

При аптекахъ состоитъ:

магистровъ фармаціи 2

провизоровъ 16

аптекарейскихъ помощниковъ . . . 10
 аптекарейскихъ учениковъ . . . 19

Общее число рецептовъ, поступившихъ во всѣ 18 аптекъ въ 1876 году, было 55.685, что составляетъ, среднимъ числомъ, на каждую аптеку по 3.093 рецепта.

Вышепоказанное число медицинскихъ чиновъ и аптекъ признается вполне достаточнымъ и удовлетворяющимъ потребностямъ губерніи.

По числу 511.218 жителей губерніи, приходится:
 одинъ врачъ на 12.780 человекъ
 одинъ фельдшеръ на 6.816 »
 одна акушерка, или повивальная бабка, на 6.992 »

Въ истекшемъ 1876 году пользовалось у врачей больныхъ:

a) въ частной практикѣ . . . 13.227 человекъ
 Изъ этого числа:
 выздоровѣло 11.494 человекъ
 умерло 666 »
 осталось на излѣченіи 1.067 »

 Итого 13.227 человекъ

b) въ больницахъ 1.876 человекъ
 Изъ этого числа:
 выздоровѣло 1.576 »
 умерло 162 »
 осталось на излѣченіи 138 »

 Итого 1.876 человекъ

Такимъ образомъ, общій итогъ состоянія болѣзненности въ губерніи, за 1876 годъ, выражается слѣдующими данными:

всего заболѣло 15.103 человекъ
 Изъ нихъ:
 выздоровѣло 13.070 »
 умерло 828 »
 осталось на излѣченіи къ 1-му января 1877 года 1.205 »

 Итого 15.103 »

Приведенныя цифровыя данныя, конечно, не безусловно вѣрно, выражаютъ дѣйствительную болѣзненность и смертность. Что послѣдняя, по медицинскимъ отчетамъ, вообще, показывается далеко ниже дѣйствитель-

ной, въ этомъ легко убѣдиться изъ сравненія показанныхъ выше цифръ съ данными о движеніи населенія за 1876 годъ; слѣдовательно смѣло можно сказать, что и количество больныхъ было значительно болѣе сравнительно съ числомъ ихъ по отчетамъ медиковъ. Врачи показываютъ, что изъ числа лѣчившихся у нихъ въ 1876 году, лицъ умерло 828 человекъ; между тѣмъ общее число умершихъ въ теченіе этого года, по свѣдѣніямъ, извлеченнымъ изъ книгъ народонаселенія, составляетъ 12.195 человекъ. Такимъ образомъ, если судить по отчетамъ врачей, оказалось бы, что около 11.000 лицъ умерло, въ 1876 году, не воспользовавшись медицинскою помощію.

Дѣятельность медицинскихъ чиновъ, въ отчетномъ году, независимо своевременнаго поданія помощи больнымъ, направлена была также къ предохраненію общественнаго здравья и устраниенію, при содѣйствіи полицейскихъ властей, по возможности, всего того, что могло оказывать вредное вліяніе на населеніе въ гигиеническомъ отношеніи.

Учрежденный, съ этою цѣлью, въ городѣ Плоцкѣ, по распоряженію г. Варшавскаго Генералъ-Губернатора, постоянный санитарный комитетъ оказалъ уже существенную пользу.

Ограниченіе сифилитической заразы въ губерніи составляетъ всегда предметъ особой заботливости врачебнаго отдѣленія. Кромѣ всѣхъ врачебно-полицейскихъ мѣръ, предпринятыхъ по этому предмету и указанныхъ въ отчетахъ предъидущихъ лѣтъ, врачебное отдѣленіе продолжаетъ изыскивать и примѣнять на практикѣ наиболѣе рациональныя средства къ учрежденію правильнаго медико-полицейскаго надзора за проституцею, каковой надзоръ, особенно усиленъ съ увеличеніемъ, въ отчетномъ году, квартирующихъ въ губерніи войскъ. Контроль проституткамъ производился городскими магистратами и особыми гминными комитетами, не только при посредствѣ уѣздныхъ врачей, но и съ участіемъ военныхъ, гдѣ таковыя имѣлись; кромѣ же того всѣ магистраты снабжены были необходимыми, для ревизіи проституттокъ, новыми инструментами Нейгебауера. Наконецъ, состоящій при врачебномъ отдѣленіи особый комитетъ для прекращенія сифилиса въ войскахъ, расположенныхъ въ

Плоцкой губерніи, продолжалъ, по примѣру прошлыхъ лѣтъ, изыскивать средства къ ограниченію этой заразы. Результатомъ дѣятельности комитета оказалось въ прошломъ году то, что число заболѣвающихъ сифилисомъ военныхкихъ чиновъ значительно уменьшилось.

По всей губерніи, за 1876 годъ, было 396 случаевъ сифилиса, изъ нихъ 291 въ больницахъ, а 105 въ частной врачебной практикѣ; смертныхъ случаевъ было только 3.

Оспопрививаніемъ занимались, въ отчетномъ году, врачи и, подъ ихъ руководствомъ, фельдшера. Лимфа выписывалась преимущественно изъ Варшавскаго института правленія предохранительной оспы, а въ пограничныхъ уѣздахъ губерніи врачи доставали лимфу изъ Берлина и Вѣны. Въ прошломъ году привита была предохранительная оспа 14.276 дѣтямъ, что составляетъ къ общему числу родившихся, въ 1876 году—69,39%. Оспа привилась съ успѣхомъ въ 14.126 случаяхъ, а въ 150 безуспѣшно.

За особыя заслуги по оспопрививанію, въ прошломъ году получили Высочайшія награды фельдшерскими наборами, два фельдшера: одинъ Млавскаго, а другой Липновскаго уѣздовъ.

Въ виду ничтожности существующей нынѣ нормы казеннаго вознагражденія оспопрививателямъ, приблизительно по $\frac{1}{3}$ коп. за каждое оспопрививаніе, скорѣйшее разрѣшеніе возбужденнаго вопроса объ увеличеніи сказаннаго вознагражденія было бы весьма желательно.

Всѣхъ судебно-медицинскихъ актовъ, по разнымъ случаямъ, въ Плоцкой губерніи, въ 1876 году, выдано было 714; кромѣ того, по требованіямъ присутственныхъ мѣстъ и частныхъ лицъ, врачебнымъ отдѣленіемъ губернскаго правленія составлено было 140 окончательныхъ судебно-медицинскихъ мнѣній.

Учрежденное въ 1872 году общество врачей Плоцкой губерніи состоитъ, въ настоящее время, изъ 68 членовъ и имѣть уже свою собственную бібліотеку. Засѣданія общества бывають разъ въ два мѣсяца. На этихъ засѣданіяхъ читаются и обсуждаются, исключительно на польскомъ языкѣ, представляемыя членами, собственныя сочиненія, замѣтки и наблюденія изъ медицинской, фармацевтической и ветеринарной практики, изъ которыхъ

наиболѣе интересны, въ научномъ отношеніи, отсылаются для печати въ польскія медицинскія изданія и помѣщаются, въ извлеченіи, въ Плоцкихъ губернскихъ вѣдомостяхъ.

б) Больницы.

Въ Плоцкой губерніи, въ вѣдѣніи губернскаго и уѣздныхъ совѣтовъ общественнаго призрѣнія, находится шесть больницъ, изъ коихъ три въ губернскомъ городѣ Плоцкѣ и, по одной, въ городахъ: Липно, Млавѣ и Праснышѣ.

Больница св. Троицы въ гор. Плоцкѣ, назначенная для всѣхъ родовъ болѣзней, за исключеніемъ сифилитическихъ, помѣщается въ двухэтажномъ каменномъ домѣ, при коемъ имѣется еще отдѣльный флигель и наворныя службы; больница эта, съ открытіемъ при оной особаго отдѣленія для страдающихъ душевными болѣзнями, можетъ быть признана вполне удовлетворяющею своему назначенію. Для ухода за больными и для занятій по хозяйству при этой больницѣ состоитъ 6 сестеръ милосердія, съ платою 750 рублей въ годъ.

Средняя продолжительность пребыванія одного больного въ больницѣ 21,3 дня.

Въ сутки, среднимъ числомъ, состояло больныхъ 29,5 человекъ.

На 100 больныхъ было умершихъ 9,5 человекъ.

Содержаніе одного больного въ сутки обходилось:

на продовольствіе	11,6 коп.
» лѣченіе	3,1 »
» другія потребности	57,7 »

Итого 72,4 коп.

Оборотъ суммъ по содержанію больницы въ 1876 году, былъ слѣдующій:

поступило доходовъ	8.725 руб. 3 ¹ / ₂ коп.
произведено расходовъ	7.760 » 43 ¹ / ₂ »
Осталось	964 руб. 60 коп.

Доходы больницы, владѣющей двумя фольварками и другими угодьями, состояли, въ отчетномъ году, изъ нижеслѣдующихъ источниковъ:

съ имущества:

недвижимаго и чинша . . .	568 руб. 50 коп.
съ процентовъ отъ капитала 40.995 р. 83 к., находяща- гося въ Польскомъ банкѣ, и 7.204 р. 36 к., состоящихъ въ ипотечномъ обезпеченіи .	1.947 » 66 ¹ / ₂ »

съ пособій:

отъ казны	180 руб.
» города	320 » 23 коп.
изъ платы за лѣченіе	780 руб. 74 коп.
» разныхъ источниковъ	185 » 39 »
остатокъ доходовъ предыдущаго года	1.859 » 33 »
недоимокъ доходовъ прежняго, до сметнаго года, времени:	
лѣчебныхъ издержекъ	2.205 » 38 »
прочихъ доходовъ	677 » 80 »

Итого 8.725 руб. 3¹/₂ коп.

Для большаго улучшенія больницы, находящейся и безъ того въ хорошемъ состояніи, въ отчетномъ году сдѣлано слѣдующее:

построено бѣлья и утвари на . . .	297 руб. 15 коп.
куплено шерстяныхъ одѣялъ на . . .	42 » — »
пріобрѣтены хирургическіе инстру- менты стоимостью	133 » 46 »
куплены двѣ мѣдныя ванны за . . .	165 » 85 »
построена черная лѣстница и пе- редѣланы ретирады на	436 » — »
въ кухнѣ больницы построенъ но- вый очагъ стоимостью	50 » — »

Всего израсходовано 1.124 руб. 46 коп.

Независимо того, на принадлежащемъ этой больни-
цѣ фольваркѣ, въ чертѣ г. Плоцка, вмѣсто разрушен-
ныхъ бывшею, 1 марта 1876 года, бурей двухъ дере-
вянныхъ, крытыхъ соломою, сараевъ, отстроены одинъ
сарай деревянный въ каменныхъ столбахъ, съ черепич-
ною крышею, стоимостью въ 4.270 руб. 25 коп. По-

ловину этихъ расходовъ, согласно арендному контракту, понесъ арендаторъ сего фольварка, а другая, съ разрѣшенія г. Министра Внутреннихъ Дѣлъ, покрыта изъ штрафныхъ суммъ, состоящихъ въ специальныхъ средствахъ Плоцкаго губернскаго совѣта общественаго призрѣнія; при чемъ арендаторъ построилъ еще и другія строенія на мѣсто разрушенныхъ бурей, именно: конюшню, амбаръ и сарай для хозяйственныхъ и земледѣльческихъ орудій, съ обязательствомъ получить ичисленное по смѣтѣ вознагражденіе въ 2.984 руб. 89 коп., въ двухъ срокахъ: въ 1877 и 1878 г., на случай, если бы больница не имѣла средствъ уплатить разомъ всю сумму.

Вмѣстѣ же съ тѣмъ арендаторъ принялъ на себя и отстройку опрокинутыхъ и поврежденныхъ бурей, на принадлежащемъ этой же больницѣ другомъ фольваркѣ Вильчагура, двухъ сараевъ: хлѣбнаго и для храненія земледѣльческихъ орудій, конюшни и хлѣвовъ, за чтѣ, съ разрѣшенія г. Министра Внутреннихъ Дѣлъ, съ него не взыскивалась годичная арендная плата за 1876 г., въ суммѣ 1.355 руб. 60 коп.

Больница св. Алексѣя въ г. Плоцкѣ, для сифилитическихъ больныхъ, помѣщается въ одноэтажномъ каменномъ домѣ; больница эта находилась, въ прежнее время, въ крайне неудовлетворительномъ состояннн, но за послѣднее время, благодаря особой заботливости губернскаго совѣта общественаго призрѣнія и при посредствѣ частной благотворительности, въ ней сдѣланы необходимыя улучшенія.

Средняя продолжительность пребыванія больного въ заведеніи 27,5 дней.

Въ сутки среднимъ числомъ состояло больныхъ 12,8 человекъ.

На 100 больныхъ было умершихъ 3 человекъ.

Стоимость содержанія одного больного въ сутки составляла:

на продовольствіе . . .	16,5	коп.
» лѣкарство	0,3	»
» другія потребности . .	48,	»

Итого. . . 64,8 коп.

Оборотъ суммъ по содержанію больницы, въ 1876 году, былъ слѣдующій:

поступило	6.186 руб. 93 ¹ / ₂ коп.
израсходовано	5.991 » 62 ¹ / ₂ »

Осталось. 195 руб. 31 коп.

Доходы больницы св. Алексѣя состояли въ отчетномъ году:

изъ процентовъ отъ капитала	6.640 рублей 69 ¹ / ₂ коп.;
изъ пособій отъ городовъ Плоцка, Плонска, Закрочима и Вышеграда	1.757 руб. 25 коп.
изъ платы за лѣченіе	502 » 50 »
съ пожертвованій и разнаго рода спектаклей	246 руб. 46 коп.
недоимокъ лѣчебныхъ издержекъ прежняго времени	597 » 49 »
и остатокъ дохода отъ предыдущаго года	2.873 » 67 ¹ / ₂ »

Итого 6.186 руб. 93¹/₂ коп.

Въ отчетномъ году были произведены нижеслѣдующія улучшенія, вошедшія въ общую сумму расхода:

покрашены полы за	25 руб.
куплено бѣлья и одежды на	179 » 50 коп.
куплена одна мѣдная ванна за	57 » 75 »
приобрѣтены хирургическіе инструменты, стоимостью	130 »

Всего израсходовано 392 руб. 25 коп.

Еврейская больница въ гор. Плоцкѣ, такъ называемая больницею Исаака Фогеля, открытая въ концѣ 1872 года, построена при посредствѣ частной благотворительности мѣстнаго еврейскаго населенія.

Число 30 штатныхъ кроватей больницы, въ видахъ сокращенія расходовъ и того, что среднее число ежедневно пользовавшихся никогда не превышало 20 человекъ въ сутки, въ 1875 году, съ разрѣшенія Министерства Внутреннихъ Дѣлъ, уменьшено до 25 кроватей. Вслѣдствіе чего упразднена и должность смотрителя больницы, получавшаго по 375 руб. въ годъ.

Средняя продолжительность пребыванія одного больного въ больницѣ 32 дня.

Въ сутки, среднимъ числомъ, состояло больныхъ 14,3 человекъ.

На 100 человекъ было умершихъ 10,9.

Стоимость содержанія одного больного въ сутки составляла:

на продовольствіе	8,6 коп.
» лѣченіе	4,1 »
» другія потребности.	33,3 »
Итого	46 коп.

Оборотъ суммъ по содержанію больницы, въ 1876 году, былъ слѣдующій:

поступило доходовъ	2.655 руб. 1/2 коп.
произведено расходовъ	2.423 » 38 »
Осталось	231 » 62 1/2 »

Изчисленные выше доходы, главнымъ образомъ, состоятъ:

изъ процентовъ отъ капитала 9.836 руб. 87 1/2 коп., находящагося въ Польскомъ банкѣ, и 2.820 руб. состоящихъ въ ипотечномъ обезпеченіи	458 р. 16 к.
изъ постояннаго пособія, даваемого мѣстнымъ еврейскимъ обществомъ	1.500 » — »
изъ платы за лѣченіе.	134 » 30 »
съ пожертвованій разнаго рода и спектаклей	213 » 50 1/2 »
недоимокъ лѣчебныхъ издержекъ за прежнее время.	349 » 4 »
Итого	2.655 » 1/2 »

Въ отчетномъ году была произведена капитальная ремонтровка крыши на зданіи больницы, оштукатурены подъѣздныя тумбы, настланы полы въ нѣкоторыхъ комнатахъ и другія мелкія починки, всего на 200 руб.

Больница св. Іоанна въ г. Липно, помѣщалась въ каменномъ домѣ, содержится въ должномъ порядкѣ. При устройствѣ на 40 штатныхъ кроватей, больница, въ отчетномъ году, приняла 262 чел. больныхъ.

Средняя продолжительность пребыванія одного больного въ больницѣ 30,4 дней.

Въ сутки, среднимъ числомъ, состояло больныхъ 19,8 человекъ.

На 100 больныхъ было умершихъ 7 человекъ.

Стоимость содержанія одного больного въ сутки составляла:

на продовольствіе . . .	15	коп.
» лѣченіе	5,2	»
» другія потребности . . .	38,4	»
<hr/>		
Итого . . .	58,6	коп.

Оборотъ суммъ по содержанію больницы, въ 1876 году, состоялъ:

изъ доходовъ . . .	6.019	руб.	33 ¹ / ₂	коп.
» расходовъ . . .	6.019	»	33 ¹ / ₂	»

За тѣмъ въ остаткѣ не имѣется.

Матеріальное положеніе этой больницы было бы вполне удовлетворительно, если бы она не была вынуждена уплачивать долги, накопившіеся въ прежнее время. Такихъ долговъ въ отчетномъ году уплачено 2.541 руб. 2 коп. и осталось еще къ уплатѣ 1.705 руб. 43 коп.

Доходы больницы состояли изъ нижеслѣдующихъ источниковъ:

съ имущества движимаго и чинша	52	руб.	80	коп.
» процентовъ отъ капитала 6.967				
руб. 5 ¹ / ₂ коп., находящагося				
въ Польскомъ банкѣ, и 2.234				
руб. 39 ¹ / ₂ коп. состоящихъ				
въ ипотечномъ обезпеченіи . . .	399	»	98	»
изъ пособія отъ города	21	»	87	»
» платы за лѣченіе	1.165	»	2	»
» пожертвованій отъ разнаго ро-				
да спектаклей	477	»	46 ¹ / ₂	»
» прочихъ источниковъ	435	»	9 ¹ / ₂	»
» остатка доходовъ предъидуща-				
го года	813	»	71 ¹ / ₂	»
» недоимки лѣчебныхъ издер-				
жекъ	2.407	»	2 ¹ / ₂	»
» недоимки прочихъ доходовъ . . .	246	»	36 ¹ / ₂	»
<hr/>				
Итого . . .	6.019	руб.	33 ¹ / ₂	коп.

Въ Липновской больницѣ св. Иоанна, въ отчетномъ году, приобретено бѣлья и одежды на 400 руб.

Больница св. Войцѣха въ гор. Млавѣ, имѣя хорошее, въ собственномъ домѣ, помѣщеніе и соответственныя средства для содержанія, признается обезпеченною въ матеріальномъ отношеніи.

При устройствѣ на 25 штатныхъ кроватей, больница, въ отчетномъ году, приняла 404 человекѣ.

Средняя продолжительность пребыванія одного больного въ больницѣ 42,2 дня.

Въ сутки, среднимъ числомъ, состояло больныхъ 24 человекѣ.

На 100 больныхъ было умершихъ 6,9 человекѣ.

Стоимость содержанія одного больного въ сутки составляла:

на продовольствіе	13,9	коп.
» лѣченіе	3,5	»
» другія потребности	29	»
Итого		46,4

Оборотъ суммъ по содержанію въ 1876 году больницы состоялъ:

изъ доходовъ	5.047	руб. 20 ¹ / ₂	коп.
» расходовъ	3.777	» 55 ¹ / ₂	»

Въ остаткѣ 1.269 » 65 »

Доходы больницы, главнымъ образомъ, состоятъ:

изъ процентовъ отъ капитала 10.440 руб. 75¹/₂ коп., находящагося въ Польскомъ банкѣ, и 600 руб. состоящихъ на ипотечномъ обезпеченіи, въ счетъ коихъ поступило 33 руб.

изъ пособій отъ города 364 » 20 коп.
» платы за лѣченіе 1.303 » 1 »
» другихъ источниковъ 247 » 28 »

остатка доходовъ предъидущаго года 51 » 77¹/₂ »

недоимокъ лѣчебныхъ издержекъ прежняго времени 2.600 » 73 »

недоимокъ прочихъ доходовъ прежняго времени 447 » 21 »

Итого 5.047 руб. 20¹/₂ коп.

Въ Млавской больницѣ св. Войцѣха, въ отчетномъ году, сдѣланы разныя мелкія исправленія на 204 руб.

Кромѣ того предположено обнести эту больницу новымъ заборомъ и ремонтировать крышу листовымъ железомъ, на чтѣ назначено 1.002 руб. 57 коп. изъ суммъ больницы 1877 года.

Больница св. Станислава въ г. Праснышѣ, не владея никакими угодьями, по своимъ крайне скуднымъ

средствамъ, занимаетъ послѣднее мѣсто въ ряду больницъ Плоцкой губерніи. Будучи расположена среди бѣднаго населенія и въ городѣ, обѣднвшемъ послѣ бывшаго въ 1875 г. пожара, она хотя и принимаетъ значительное количество лицъ на излѣченіе, но бываетъ вынуждена слагать со счетовъ большія суммы лѣчебныхъ издержекъ по безнадежности оныхъ ко взысканію; незначительный запасный капиталъ ея, состоящій въ польскомъ банкѣ, былъ увеличенъ, въ истекшемъ году, 1700 руб., назначенными губернскимъ совѣтомъ изъ 3.400 руб., отпущенныхъ для благотворительныхъ заведеній Плоцкой губерніи г. Главнымъ Начальникомъ края, такъ что нынѣ означенный капиталъ этой больницы составляетъ сумму 4.789 руб. 41 коп.

При устройствѣ на 35 штатныхъ кроватей, больница приняла въ отчетномъ году 325 человекъ больныхъ.

Средняя продолжительность пребыванія одного больного въ больницѣ 38,5 дней.

Въ сутки, среднимъ числомъ состояло больныхъ 31,7 человекъ.

На 100 человекъ было умершихъ 8,5 человекъ.

Содержаніе одного больного въ сутки обходилось:

на продовольствіе	14,1	коп.
» лѣченіе	5,3	»
» другія потребности	22,6	»

Итого 42 коп.

Оборотъ суммъ по содержанію больницы въ 1876 году состоялъ:

изъ доходовъ	5.286 р. 74½	коп.
» расходовъ	5.285	» 95½ »

Въ остаткѣ — 79 коп.

Доходы эти, главнымъ образомъ, состоятъ:

изъ процентовъ, слѣдуемыхъ отъ капитала 4.789 р. 41 к., въ счетъ		
коихъ поступило	73 р. 80	к.
» пособія отъ города	179	» 97½ »
» платы за лѣченіе	1.193	» 19 »
» пожертвованій отъ разнаго рода спектаклей	16	» 15½ »
» прочихъ источниковъ	354	» 80 »
» остатка доходовъ предъидущаго года	1	» 76½ »

изъ недоимокъ за лѣчебныя издерж-	
ки прежняго времени	3.394 р. 4 к.
» недоимокъ прочихъ доходовъ . .	73 » 52 »

Итого . 5.286 » 74¹/₂ к.

Въ зданіи этой больницы предположено произвести, въ текущемъ году, капитальную ремонтровку всего зданія съ перестилкою половъ и устройствомъ новыхъ ретирадовъ, на сумму 1847 руб., но такъ какъ больница смѣтныхъ доходовъ для производствъ сихъ работъ не имѣетъ, то сдѣлано было представленіе въ Министерество о разрѣшеніи употребить на эту цѣль или часть капитала оной, состоящаго въ польскомъ банкѣ, или же оказать пособіе отъ казны. По представленію сему г. Министръ Внутреннихъ Дѣлъ разрѣшилъ отпустить изъ казны въ пособіе на означенныя работы 1.000 р.; остальные же 847 р. должны быть употреблены изъ специальныхъ средствъ губернскаго совѣта.

Въ 1876 году плата за лѣченіе и содержаніе въ больницахъ утверждена была г. Министромъ Внутреннихъ Дѣлъ въ слѣдующемъ размѣрѣ: съ лицъ гражданскаго вѣдомства по 35 коп., а съ нижнихъ воинскихъ чиновъ и ихъ семействъ по 49¹/₂ коп.

Дѣятельность Плоцкаго губернскаго совѣта общественнаго призрѣнія, въ теченіе 1876 года, преимущественно направлена была къ увеличенію доходовъ подвѣдомственныхъ ему заведеній и, за тѣмъ, къ улучшенію ихъ; при чемъ главное вниманіе обращено было, между прочимъ, на своевременное поступленіе платы и взыскапіе недоимокъ за лѣченіе больныхъ, каковая плата составляетъ главное условіе существованія этихъ заведеній. Недоимокъ съ прежнихъ лѣтъ взыскано 13.237 руб. 99 коп.

в) Эпидеміи и эпизоотіи.

Отчетный годъ въ отношеніи народнаго здравія слѣдуетъ признать весьма благопріятнымъ. Въ продолженіе всего года не было никакихъ рѣзкихъ атмосферическихъ явленій, которыя особенно вредно могли бы повліять на народное здравіе, а потому болѣзненность была не такъ значительна и смертность сравнительно съ 1875 годомъ меньше.

Изъ болѣзней эпидемическаго характера проявлялись, въ самой незначительной степени, **корь** и **сыпной тифъ**.

Корь существовала собственно въ гор. Цѣхановѣ, преимущественно между дѣтьми еврейскаго населенія, а сыпной тифъ въ дер. Куски, Серпецкаго уѣзда, и въ г. Вышегородѣ, Плоцкаго уѣзда. Изъ заболѣвшихъ корью умерло 3, а отъ тифа 8 человекъ.

Эпизоотическія болѣзни на домашнихъ животныхъ появлялись въ слѣдующихъ мѣстностяхъ:

Чума рогатаго скота обнаружилась, въ ноябрѣ мѣсяцѣ, только въ одномъ гор. Закрочимѣ, Плонскаго уѣзда, на 7 штукахъ, принадлежащихъ тамошнему жителю, домъ котораго находится вблизи бойни, гдѣ убивается на мѣстное продовольствіе степной скотъ двухдневнаго карантина, откуда и могла перейти эта зараза. По убоѣ заболѣвшихъ животныхъ, чума совершенно прекратилась.

Сибирская язва существовала, въ лѣтніе мѣсяцы, въ 5-ти селеніяхъ Плоцкаго, Плонскаго и Липновскаго уѣздовъ. Изъ наличнаго числа 702 животныхъ заболѣло 49, пало 47.

Сашъ-чильчакъ и подозрительный мытъ поразили, въ 4 селеніяхъ Плоцкаго, Плонскаго и Рыпинскаго уѣздовъ, 64 лошади, изъ коихъ 7 выздоровѣло, а остальные пали или убиты.

Наршею на лошадяхъ было поражено, въ 6-ти селеніяхъ Плоцкаго, Плонскаго и Серпецкаго уѣздовъ, 1.131 лошади; всѣ заболѣвшія излечены.

Сверхъ этихъ болѣзней, въ лѣтнее время случались одиночныя припадки бѣшенства собакъ, безъ вредныхъ однакожъ послѣдствій для другихъ животныхъ, за исключеніемъ трехъ деревень Серпецкаго и Плонскаго уѣздовъ, въ которыхъ бѣшенныя собаки покусали 7 штукъ рогатаго скота. Бѣшенныя собаки и заболѣвшія животныя были убиты и, по правиламъ, зарыты въ землю.

г) Насильственныя смерти.

Число лицъ умершихъ, въ 1876 году, отъ насилія и случайностей, было 310 человекъ *) въ томъ числѣ:

*) На 19 человекъ менше сравнительно съ 1875 г.

мужчинъ 216, женщинъ 94, что составляетъ къ общему количеству смертныхъ случаевъ въ губерніи 2,5%, а къ общему числу жителей 0,0606%.

Въ слѣдующей таблицѣ приведены общія данныя, заимствованныя изъ приложенной къ настоящей статьѣ вѣдомости № 8, о насильственныхъ и случайныхъ смертяхъ.

Въ теченіе 1876 года было:	Число жертвъ	Отношеніе
Жертвъ смертоубійства	24	—
<i>въ томъ числѣ:</i>		
дѣтоубійствъ	12	50%
смертоубійствъ	12	50%
Самоубійць	16	—
Скоропостижно умершихъ	114	—
<i>въ томъ числѣ:</i>		
отъ болѣзней	30	26,3%
» пьянства	11	9,6%
» неизвѣстныхъ причинъ	73	64,0%
Жертвъ случайной смерти	135	—
<i>въ томъ числѣ:</i>		
убито грозой	3	2,2%
задавлено и упало съ высотъ	22	16,3%
сгорѣло и убито на пожарахъ	13	9,6%
умерло отъ угара	1	0,7%
замерзло	3	2,2%
утонуло	53	39,3%
умерло отъ другихъ случайностей	40	29,6%

Наибольшій процентъ случайной смертности приходится на долю дѣтей простолюдиновъ, въ возрастѣ до 9 лѣтъ, кои, будучи лишены надлежащаго присмотра со стороны родителей, особенно во время полевыхъ работъ, преимущественно подвергаются разнаго рода несчастіямъ.

Мертвыхъ тѣлъ найдено 21, въ томъ числѣ: мужчинъ 15, женщинъ 6.

д) Богадѣлни и пріюты.

Въ вѣдомствѣ губернскаго совѣта общественнаго призрѣнія Плоцкой губерніи состоитъ 7 богадѣлень,

въ городахъ: Плоцкѣ,
Вышегородѣ,
Добржинѣ на рѣкѣ Вислѣ,
Серпецѣ,
Липнѣ,
Млавѣ,
Плонскѣ.

Дѣтскихъ пріютовъ имѣется въ губерніи два,
въ городахъ: Плоцкѣ и
Праснышѣ.

Состояніе богадѣлень и пріютовъ, какъ видно изъ
слѣдующей вѣдомости, представляется въ такомъ видѣ:

Названіе богадѣлень и пріютовъ.	Число привѣнав- шихся.	Годовое содержаніе.	Количество полу- ченнаго въ 1876 г. послони отъ казны.	Сумма запаса- наго капи- тала.
а) Богадѣльни:				
Плоцкая - - - - -	28	1.449 р. 44 к.	—	13.220 р. 65 к.
Плонская - - - - -	8	1.351 » 77— »	—	13.441 » 54 »
Млавская - - - - -	6	523 » 41 ¹ / ₄ »	—	2.831 » 17 ¹ / ₂ »
Добржинская на р. Вислѣ	9	176 » 98 »	—	3.144 » 92 ¹ / ₂ »
Вышегородская - - - -	3	136 » 60 »	—	2.115 » 59 »
Серпецкая - - - - -	10	1.326 » 14 ¹ / ₂ »	—	3.544 » 79 ³ / ₄ »
Липновская - - - - -	7	225 » 2 »	—	75 » — »
б) Дѣтскіе пріюты:				
Плоцкій - - - - -	48	1.280 » 50 »	250 р.	8.161 » 82 ¹ / ₂ »
Праснышскій - - - - -	11	1.440 » 14 »	250 р.	2.595 » 44 »

Главные средства для содержанія этихъ заведеній,
за незначительностію опредѣленныхъ источниковъ, со-
ставляются изъ случайныхъ доходовъ, такъ: изъ добро-
вольныхъ пожертвованій собрано было, въ отчетномъ го-
ду, 1612 руб. 71¹/₂ коп. и кромѣ того пожертвована для
Плоцкаго пріюта въ натурѣ одежда и обувь.

Независимо упомянутыхъ, существующихъ уже бла-
готворительныхъ заведеній, въ Польскомъ банкѣ имѣются
запасные капиталы на устройство новыхъ богадѣлень въ
слѣдующихъ городахъ:

Рыпинѣ	831 руб. 71 коп.
Цѣхановѣ	59 » 24 »
Закрочимѣ { для христіанъ	130 » 19 ¹ / ₂ »
{ » евреевъ	189 » 58 »
Плоцкѣ (для евреевъ)	86 » 54 »

Кромѣ перечисленныхъ благотворительныхъ заведеній, состоящихъ въ вѣдѣніи губернскаго и уѣздныхъ совѣтовъ общественаго призрѣнія, имѣются еще слѣдующія подобнаго рода заведенія въ предѣлахъ сельскихъ гминь:

- 1) домъ призрѣнія въ деревнѣ Сарбѣво, Плонскаго уѣзда;
- 2) домъ призрѣнія въ деревнѣ Цѣхоцинѣ, Липновскаго уѣзда;
- 3) домъ призрѣнія въ посадѣ Бѣльскѣ, Плоцкаго уѣзда;
- 4) домъ призрѣнія въ деревнѣ Журавинѣ-Велькій, Серпецкаго уѣзда.

Благотворительныя учрежденія эти, на основаніи Высочайшаго повелѣнія 19-го іюня 1870 года, находятся въ непосредственномъ завѣдываніи гминныхъ сходовъ и никакихъ существенныхъ измѣненій въ положеніи оныхъ, въ отчетномъ году, не послѣдовало *).

Независимо упомянутыхъ выше пріютовъ, въ городѣ Плоцкѣ имѣется православный дѣтскій пріютъ при Плоцкой православной церкви, состоящій въ непосредственномъ вѣдѣніи приходскаго при той же церкви попечительства.

Попечительство при Плоцкой православной церкви, открытое съ 1867 года, приняло на себя заботы объ украшеніи и благолѣпнн храма, учрежденіи и содержаніи дѣтскаго пріюта и поддержаніи въ надлежащемъ видѣ православнаго кладбища.

Въ настоящее время, главную задачу попечительства, владѣющаго капиталомъ въ 4559 руб. 11 коп., составляетъ поддержаніе дѣтскаго пріюта.

*) Подробныя свѣдѣнія объ этихъ заведеніяхъ изложены были въ отчетѣ за 1873 годъ.

Въ 1876 году призрѣвалось въ приютѣ 17 человекъ, содержаніе коихъ обошлось въ 1854 руб. 4 коп.

Источниками дохода для приюта служатъ: арендная плата, по 526 руб. 56 коп. въ годъ, съ фольварка «Негросы»;

доходъ отъ отдачи въ наймы недвижимости въ гор. Плоцкѣ, по 475 руб. ежегодно;

взносы членовъ попечительства и разныя случайныя поступления.

V

Народное просвѣщеніе.

а) Учебныя заведенія.

Въ Плоцкой губерніи, къ 1 января 1877 года, было 293 учебныхъ заведенія, а именно:

2 гимназіи: мужеская и женская;

1 учительская семинарія для образованія народныхъ учителей;

1 образцовое училище при учительской семинаріи;

217 начальныхъ училищъ, въ томъ числѣ: двуклассныхъ 5 и одноклассныхъ 212; городскихъ 34 *), гминныхъ 130 и сельскихъ 53;

1 воскресно-коммерческое училище;

10 воскресно-ремесленныхъ училищъ;

12 частныхъ учебныхъ заведеній, изъ нихъ: мужескихъ 5 и женскихъ 7; четырехклассныхъ 2, трехклассныхъ 1, двуклассныхъ 5 и одноклассныхъ 4, и 49 канторовъ при евангелическихъ церквахъ.

Въ теченіе 1876 года

о т к р ы т ы:

3 начальныхъ училища, изъ коихъ одно гминное и 2 частныхъ одноклассныхъ начальныхъ женскихъ училища.

*) Въ числѣ городскихъ училищъ показано 6-ть казенныхъ еврейскихъ 3 разряда.

переобразованы:

- 1 двухклассное женское училище — въ одноклассное;
- 1 одноклассное гминное училище — въ таковое же общее, и
- 1 одноклассное сельское общее училище — въ таковое же гминное.

з а к р ы т ы:

- 1 начальное училище,
- 1 канторатъ и
- 4 частныхъ женскихъ училища.

Помѣщаемая въдомость указываетъ число городскихъ, гминныхъ и сельскихъ училищъ, а также евангелическихъ канторатовъ по уѣздамъ:

Названіе уѣздовъ.	Городскія училища.		Гминныя училища.		Сельскія училища.		Евангелическіе кантораты.	
	Число училищъ.	Число учащихся обоего пола.	Число училищъ.	Число учащихся обоего пола.	Число училищъ.	Число учащихся обоего пола.	Число училищъ.	Число учащихся обоего пола.
Губерн. гор. Плоцкъ	5	585	»	»	»	»	»	»
Уѣздъ Плоцкій . .	3	121	17	1.268	12	610	3	64
» Липновскій . .	5	396	26	1.458	22	996	13	253
» Рыпинскій . .	1	55	24	1.388	1	45	18	432
» Серпецкій . .	3	235	16	1.110	3	152	2	65
» Млавскій . .	5	412	15	936	»	»	3	60
» Праснышскій .	4	284	6	436	1	50	»	»
» Цѣхановскій .	2	158	16	1.036	2	117	5	95
» Плоцскій . .	6	592	10	611	12	504	5	125
Итого . .	34	2638	130	8.243	53	2.474	49	1.094

Въ 1876 году учащихся во всѣхъ учебныхъ заведеніяхъ было: мужескаго пола 10.555 и женскаго 5.760, всего 16.315; болѣе противъ 1875 года на 236 человекъ.

Сравнивая эти два года въ отношеніи числа учениковъ и ученицъ, посѣщавшихъ учебныя заведенія, получимъ слѣдующія цифры:

Названіе учебныхъ заведеній.	Число учащихся обоого пола.		Раз-ность.
	Въ 1875 г.	Въ 1876 г.	
Мужеская гимназія, съ параллельнымъ при оной отдѣленіемъ	419	470	+ 51
Женская гимназія	189	161	— 28
Вымыслинская учительская семинарія	74	81	+ 7
Образцовое училище при учительской семинаріи	37	32	— 5
Начальный городскія, гминныя и сельскія училища	12912	13355	+ 443
Воскресно-коммерческое училище	14	10	— 4
Воскресно-ремесленныя училища	583	642	+ 59
Частныя учебныя заведенія	526	470	— 56
Кантораты при евангелическихъ церквахъ	1325	1094	— 231

Означенное число учащихся распредѣляется:

	Число учащихся по категоріямъ.
<i>По вѣроисповданіямъ:</i>	
Православнаго	255
Римско-католическаго	11.578
Евангелическаго	3.207
Еврейскаго	1.275
Итого	16.315
<i>По сословіямъ:</i>	
Дворянъ и чиновниковъ	1.011
Духовнаго званія	4
Городскихъ сословій	4.477
Сельскихъ сословій	10.805
Иностранцевъ	18
Итого	16.315

Кромѣ перечисленныхъ учебныхъ заведеній, существуетъ еще въ г. Плоцкѣ римско-католическая ду-

ховная семинарія, въ которой, въ 1876 г., состояло 46 воспитанниковъ; заведеніе это, управляемое непосредственно мѣстнымъ епархіальнымъ начальствомъ, по настоящее время находится внѣ всякаго вліянія учебной дирекціи, и о ходѣ въ ономъ образовательнаго дѣла никакихъ свѣдѣній не имѣется. Относительно ненормальности такого положенія семинаріи представлялось Начальникомъ губерніи въ отчетѣ за 1874 годъ и Его Императорскому Величеству благоугодно было обратиться на это Свое вниманіе, а потому желаемое преобразование послѣдуетъ, вѣроятно, въ непродолжительномъ времени.

Учебная часть **Плоцкой мужской гимназіи**, въ отчетномъ году, не подвергалась никакимъ измѣненіямъ. **Преподаваніе предметовъ**, въ строго-классическомъ направленіи, производилось согласно учебнымъ планамъ и подробнымъ программамъ, изданнымъ министерствомъ народнаго просвѣщенія, которыя обязательны для всѣхъ гимназій. Преподаватели старались осуществить на дѣлѣ требованія этихъ программъ и потому особенное вниманіе обращено было на практическія упражненія и письменныя работы какъ по филологическимъ, такъ и по физико-математическимъ предметамъ.

Успѣхи учениковъ, по свидѣтельству директора гимназіи и судя по результатамъ переводныхъ и выпускныхъ испытаній, были вообще удовлетворительны.

Изъ общаго числа 403 учениковъ, бывшихъ на лицо ко времени переводныхъ экзаменовъ, получило переводъ 331, при чемъ удостоены наградъ I-ой степени—3 и второй — 26 учениковъ.

Испытаніе зрѣлости, изъ числа 13 учениковъ VIII класса, выдержало—9, изъ коихъ одинъ удостоенъ золотой медали, со внесеніемъ имени и фамиліи его на постоянную золотую доску, а другой — серебряной медали.

Въ наступившемъ 187⁶/₇ учебномъ году, число учениковъ, удовлетворяющихъ условіямъ для перевода въ высшіе классы, превышало 80%.

При бдительномъ наблюденіи за поведеніемъ учениковъ и при солидарности всѣхъ членовъ педагогической коллегіи въ учебно-воспитательномъ дѣлѣ, случаи нарушенія дисциплинарныхъ правилъ и небрежнаго отношенія учениковъ къ своимъ обязанностямъ были весьма

рѣдки. Уроки посѣщались учениками аккуратно; **поведе-
ніе** ихъ было вообще одобрительное.

Въ учебно-воспитательномъ отношеніи педагогическій совѣтъ **Плоцкой женской гимназіи**, имѣя въ виду главнымъ образомъ, какъ умственное развитіе ученицъ, такъ и правильное гармоническое содѣйствіе и разумное стремленіе всѣхъ членовъ педагогическаго совѣта къ одной и той же цѣли, кромѣ мѣръ, установленныхъ въ предыдущіе годы, занимался, подъ руководствомъ начальника Плоцкой учебной дирекціи, пріисканіемъ средствъ усилить образовательное дѣло, а вмѣстѣ съ тѣмъ нравственное вліяніе преподавателей на ученицъ. Почему принято совокупить въ рукахъ опытнаго учителя по возможности преподаваніе цѣльнаго предмета, какъ въ старшихъ, такъ и въ младшихъ классахъ гимназіи, не раздробляя его между многими лицами, какъ это было до 1876 года, дабы учитель могъ стройнѣе и правильнѣе вести преподаваніе и удобнѣе слѣдить за степенью развитія способностей цѣлаго класса. Особенное вниманіе гимназическаго начальства обращалось на усиленіе знанія ученицами русскаго языка и разговорной русскои рѣчи, чему особенно способствовало заведеніе бібліотеки, состоящей исключительно изъ русскихъ книгъ, которыя выдаются на домъ ученицамъ, требуя отъ нихъ отчета въ прочитанномъ.

Вымыслинская учительская семинарія въ минувшемъ учебномъ году, какъ по успѣхамъ воспитанниковъ, такъ и въ отношеніи нравственной ихъ стороны, представляла утѣшительные результаты. Особенно заслуживаетъ вниманія успѣхъ воспитанниковъ въ разговорной русскои рѣчи, а также отличные успѣхи нѣкоторыхъ изъ нихъ въ пѣніи и музыкѣ.

Сверхъ того, воспитанники семинаріи, съ усиленіемъ практическихъ занятій въ образцовомъ училищѣ, подъ руководствомъ инспектора и преподавателей, достигаютъ значительнаго навыка и умѣнія вести правильно преподаваніе предметовъ начального обученія.

Начальникъ дирекціи, при осмотрѣ среднихъ учебныхъ заведеній, обращая вниманіе мѣстныхъ начальствъ и педагогическихъ совѣтовъ на необходимость ежедневной добросовѣстной подготовки со стороны преподавателей къ чтенію уроковъ, на улучшеніе приѣмовъ препода-

ванія и установленіе правильного воспитательнаго вліянія преподавателей на учащихся, особенно заботился объ утвержденіи между послѣдними разговорной русской рѣчи и о томъ, чтобы преподаватели, въ дѣлѣ поднятія уровня успѣховъ по всѣмъ предметамъ и въ особенности по русскому языку и въ наблюденіи за поведеніемъ учащихся, дѣйствовали согласно и дружно.

Начальныя училища руководились тѣми же приемами и направленіемъ въ отношеніи учебной и воспитательной части, какіе были введены и въ предыдущіе годы. Успѣхи въ наукахъ, особенно по русскому языку и русской разговорной рѣчи, съ каждымъ годомъ усиливаются. Правильному устройству означенныхъ училищъ мѣшаетъ несвоевременное и неакуратное посѣщеніе дѣтей, каковыя препятствія, по мнѣнію г. начальника дирекціи, могутъ быть устранены единственно введеніемъ обязательнаго обученія.

Еврейскія начальныя училища, со времени подчиненія хедеръ и меламедовъ дирекціи, стали посѣщаться болѣе значительнымъ числомъ учениковъ, вслѣдствіе требованія, чтобы частныя еврейскіе учителя-меламеды, оставшіеся безъ всякаго контроля и враждебно расположенные къ еврейскимъ начальнымъ училищамъ, въ содержимыхъ ими, безъ всякаго разрѣшенія, частныхъ училищахъ-хедерахъ *), приступили къ обученію дѣтей государственному языку и приобрѣли свидѣтельства, по испытаніи на право содержанія означенныхъ училищъ. Такъ какъ меламеды вовсе незнакомы были съ русскимъ языкомъ, то имъ назначенъ былъ срокъ на подготовку въ рускомъ языкѣ, а также на пріисканіе лицъ, которыя бы могли и имѣли право обучать въ хедерахъ еврейскихъ дѣтей русской грамотѣ, по указанномъ правительствомъ учебникамъ; въ то же время, начальнымъ учителямъ предложено было оказать въ этомъ дѣлѣ меламедамъ возможное содѣйствіе.

Къ 1 января 1877 года выдано дирекціею свидѣтельство по разнымъ мѣстамъ Плоцкой губерніи 178 **). Значительное число меламедовъ успѣли усвоить себѣ русскій языкъ на столько, что уже теперь во многихъ хе-

*) Въ хедерахъ преподается только законоученіе.

**) Въ томъ числѣ: по городамъ 154 и селамъ 24.

дерахъ сами обучаютъ дѣтей началамъ этого языка, другіе же пригласили въ хедеры для преподаванія русскаго языка учителей начальныхъ училищъ, или стали посылать дѣтей для означенной цѣли въ училища.

Вообще на дѣло народнаго образованія, служащее предметомъ особенной заботливости правительства въ здѣшнемъ краѣ, было обращено особое вниманіе учебнаго вѣдомства и начальника губерніи, который всѣми зависящими средствами содѣйствовалъ и принималъ мѣры къ возможно лучшему обезпеченію матеріальнаго ихъ быта.

VI

Крестьянское дѣло.

а) Поземельное устройство крестьянъ, мѣщанъ-рольниковъ, жителей посадовъ и городовъ.

1. По исправленію ликвидационныхъ табелей и данныхъ:

а) Добровольныя сдѣлки объ отмѣнѣ земель и замѣнѣ сервитутовъ.

Въ теченіе 1876 года губернскому по крестьянскимъ дѣламъ присутствію представлено было на утвержденіе сдѣлокъ:

объ отмѣнѣ земель	23
о замѣнѣ сервитутовъ	49
объ отмѣнѣ земель и замѣнѣ сервитутовъ одновременно	35

Итого 107

утверждено:

сдѣлокъ объ отмѣнѣ земель	22
» о замѣнѣ сервитутовъ	57
» объ отмѣнѣ земель и замѣнѣ сервитутовъ одновременно	34

Итого 113 *)

Вообще же положеніе дѣлъ, по внесенію въ ликвидационныя табели и данныя послѣдовавшихъ, по утвержденіи ихъ, измѣненій, влѣдствіе означенныхъ выше

*) Въ этомъ числѣ заключаются сдѣлки, оставшіяся неутвержденными отъ 1875 года.

добровольныхъ сдѣлокъ, представляется, за 1876 годъ, въ слѣдующемъ видѣ:

Наименованіе сдѣлокъ.	Къ 1-му января 1877 года осталось:					
	у КОММИССАРОВЪ.			въ ГУБЕРНСКОМЪ ПРИСУТСТВІИ.		
	С Д Ъ Л О К Ъ.					
	Незасвидѣтельствованныхъ.	Засвидѣтельствованныхъ, но не представленныхъ къ утвержденію.	В с е г о.	Неутвержденныхъ.	Утвержденныхъ, но по копиямъ:	
Не сдѣлано постановленій о подлинныхъ.					Не представлено копій съ соотвѣствующихъ постановленийъ временную Коммисію.	
Объ обмѣнѣ земель . .	1	9	10	11	185	2
О замѣнѣ сервитутовъ	10	49	59	15	272	19
Объ обмѣнѣ земель и замѣнѣ сервитутовъ одновременно	3	13	16	11	178	11
Всего . . .	14	71	85	36	635	32

б) по опредѣленію пространства крестьянскаго надѣла посредствомъ повѣрочнаго измѣренія.

Вслѣдствіе повѣрочнаго измѣренія надѣловъ, комиссарамъ предстояло въ 1876 году: а) постановить 180 рѣшеній по случаю обнаруженной разницы въ цифрахъ надѣла по ликвидаціоннымъ табелямъ, или даннымъ, и по измѣреніямъ; б) представить 491 постановленныхъ рѣшеній въ губернское присутствіе; изъ этого числа:

постановлено рѣшеній 122
 представлено рѣшеній въ губернское присутствіе 141

Въ теченіе того же года губернскому присутствію слѣдовало постановить 197 рѣшеній объ исправленіи ликвидаціонныхъ табелей и данныхъ и столько же копій съ постановленій по этимъ дѣламъ представить во временную Коммисію по крестьянскимъ дѣламъ губерній Царства Польскаго, въ дѣйствительности же постановлено присутствіемъ 113 рѣшеній и представлено 41 копія.

Къ 1 января 1877 года осталось:

у комиссаровъ	{	дѣлъ нерѣшенныхъ	58
		» рѣшенныхъ и подлежащихъ представленію въ губернское присутствіе	350
въ Губернскомъ Присутствіи	{	дѣлъ нерѣшенныхъ вслѣдствіе обжалованія рѣшеній ком- мисаровъ	10
		» нерѣшенныхъ вслѣдствіе неистечения срока на об- жалованіе рѣшенія у ком- мисаровъ	31
		» нерѣшенныхъ вслѣдствіе неистечения срока на об- жалованіе въ кассацион- номъ порядкѣ рѣшеній губернскаго присутствія .	15
		» нерѣшенныхъ по другимъ причинамъ	31

в) по опредѣленію крестьянскихъ сер-
витутовъ.

Дѣлъ объ опредѣленіи вида и размѣра сервитутовъ находилось, въ 1876 году, въ производствѣ: у комиссаровъ — 138, въ губернскомъ присутствіи 158; по этимъ дѣламъ постановлено рѣшеній: комиссарами — 132, губернскимъ присутствіемъ 111, за тѣмъ, къ 1 января 1877 года, осталось нерѣшенныхъ дѣлъ: у комиссаровъ — 6, въ губернскомъ присутствіи — 47.

г) по записи усадебъ въ ликвидаціон-
ныя таблицы и данныя спорными.

Въ ликвидаціонныхъ табеляхъ и данныхъ значилось записанныхъ спорными 4 усадебъ, по которымъ къ 1 января 1876 года не было постановлено комиссарами рѣшеній; въ губернскомъ присутствіи къ 1 января 1876 года было въ производствѣ 3 дѣла, но такъ какъ въ теченіе 1876 года ни комиссарами, ни губернскимъ присутствіемъ дѣла эти не были рѣшены, то таковыя остались къ производству на 1877 годъ.

д) по заявленіямъ объ ошибочной за-
писи именъ усадебниковъ.

Къ 1 января 1876 года неразмотрѣнныхъ и неразрѣшенныхъ комиссарами заявленій о неправильной записи именъ усадебниковъ было 15; въ 1876 году вновь поступило къ комиссарамъ 54 заявленія этого рода, всего же находилось въ производствѣ у комиссаровъ 69 заявленій; въ теченіе 1876 года, разсмотрѣно 60 заявленій, отказано по 36, признано уважительными и подхо-

дящими подъ дѣйствіе пунктовъ *a* и *b* ст. 3215 постановленій 6. Учредительнаго Комитета — 19. По симъ послѣднимъ составлено комисарами 17 протоколовъ. Въ губернскомъ присутствіи находилось, въ 1876 году, на разсмотрѣніи 20 протоколовъ, разсмотрѣно же — 16; изъ которыхъ утверждено 15, опредѣлено отказать по 1; по утвержденнымъ протоколамъ сдѣлано 15 представленій во Временную Коммисію по предмету исправленія табелей и данныхъ. Въ 1876 году получено отъ Временной Коммисіи — 6 разрѣшеній по означеннымъ дѣламъ; губернскимъ же присутствіемъ постановлено, по разрѣшеннымъ Временною Коммисіею ходатайствамъ, 6 опредѣленій о внесеніи дополнительныхъ надписей въ табели и данныя.

Изъ числа показанныхъ выше 19 заявленій, 7 заключалось въ спорахъ о правахъ малолѣтнихъ на усадьбы, изъ коего числа комисарами постановлено рѣшеній 5, въ губернское присутствіе представлено всего по 9 дѣламъ, обжаловано 22. Что касается губернскаго присутствія, то ему, въ теченіе 1876 года, предстояло: постановить рѣшеній во второй инстанціи 29 и испросить 27 разрѣшеній Временной Коммисіи на исправленіе табелей и данныхъ; въ дѣйствительности же имъ постановлено 24 рѣшенія, а внесено во Временную Коммисію 14 дѣлъ.

Въ слѣдующей таблицѣ помѣщены свѣдѣнія о положеніи, къ 1-му января 1877 года, у комисаровъ и въ губернскомъ присутствіи, дѣлъ по заявленіямъ объ ошибочной записи именъ усадебниковъ:

Къ 1-му января 1877 года осталось:								
У комисаровъ.				Въ Губернскомъ Присутствіи.				
з а я в л е н і я ,				протоколовъ.		рѣшеній.		
Неразсмотрѣнныхъ.	по которымъ.			Неразсмотрѣнныхъ.	По которымъ не испрошены разрѣшенія Временной Коммисіи.	Целостнозамѣненныхъ.	Внесенныхъ во Временную Коммисію.	Сдѣлать постановленія о надписяхъ.
	Не составлено протоколовъ.	Протоколы не представлены въ Губернское Присутствіе.	Не представлено рѣшеній въ Губернское Присутствіе.					
9	»	2	2	4	»	5	13	12

е) вслѣдствіе оставленія земельных участковъ безъ распоряженія о нихъ владѣльцевъ.

По 1-е января 1876 года находилось въ производствѣ у комиссаровъ 14 дѣлъ, въ теченіе года къ комиссарамъ поступило 1 дѣло, изъ сего постановлено и представлено въ губернское присутствіе 1 рѣшеніе. За тѣмъ къ 1 января 1877 года за комиссарами числится нерѣшенныхъ дѣлъ 14.

ж) вслѣдствіе обнаруженія ошибокъ и пропусковъ, исправленіе которыхъ зависитъ отъ разрѣшенія высшей власти.

Въ 1876 году дѣлъ этихъ находилось въ разсмотрѣніи Губернскаго Присутствія три, изъ нихъ по двумъ получены изъ Временной Коммисіи отказы въ разсмотрѣніи, а одно дѣло именно объ ошибочной записи пастбищныхъ сервитутовъ въ ликвидаціонной таблицѣ с. Кобыля-Лонка, Серпецкаго уѣзда, осталось въ производствѣ по 1-е января 1877 года.

2. По разбору споровъ о нарушеніи и превышеніи правъ на сервитуты.

Изъ числа споровъ о сервитутахъ, предъявленныхъ комиссарамъ по 1-е января 1876 года, не было ими разрѣшено къ этому сроку 54; въ теченіе 1876 года вновь возникло 228 дѣлъ, постановлено рѣшеній 248; за тѣмъ осталось неразрѣшенныхъ дѣлъ 34.

Въ губернское присутствіе, въ теченіе 1876 года, поступило спорныхъ по апелляціи на рѣшенія комиссаровъ 70 дѣлъ, оставалось отъ 1875 года 13 дѣлъ, всего 83; изъ нихъ постановлено рѣшеній 58, осталось неразрѣшенныхъ 25 дѣлъ.

3. По ходатайствамъ владѣльцевъ о рубкѣ лѣсовъ, обремененныхъ сервитутами.

Въ теченіе 1876 года, въ губернское присутствіе поступило 14 ходатайствъ о рубкѣ и корчеваніи лѣсовъ; постановлено опредѣленій — по 14, изъ которыхъ по 11 послѣдовали отказы, а по 3 даны разрѣшенія.

Данныя о пространствѣ лѣса, которое разрѣшено вырубать и выкорчевать, помѣщены въ слѣдующей таблицѣ:

	Р а з р ѣ ш е н о :					
	Вырубить.		Выкорчевать.		Вырубить.	
	Л Ъ С А .				на дрова.	Строевыхъ деревьевъ.
	Мортовъ.	Прентовъ.	Мортовъ.	Прентовъ.	Саженой.	Штукъ.
Въ 1876 году . . .	30	»	60	»	»	3.000

4. По надѣлу безземельныхъ крестьянъ и составленію данныхъ.

Къ 1-му января 1876 года оставалось нерозданныхъ земель 23 морга 280 прентовъ; въ 1876 году вновь назначено къ роздачѣ 8 морговъ 186 прентовъ. Изъ всего этого числа роздано безземельнымъ 8 морговъ 186 прентовъ, а остальное пространство 23 морга 280 прентовъ, какъ негодное для пользованія, съ разрѣшенія отдѣла по финансамъ Царства Польскаго, продано съ публичныхъ торговъ за 251 руб.

б) Гминное управленіе.

1. Число и населенность гминь.

Въ числѣ *) и составѣ гминь Плоцкой губерніи никакихъ перемѣнъ, въ 1876 году, не произошло.

По степени населенности гмины подраздѣлялись слѣдующимъ образомъ:

съ населеніемъ менѣе 2.000 душъ	2,	или	1,8 ⁰ / ₁₀
» отъ 2.000 до 4.000	» 60,	»	54,5 ⁰ / ₁₀
» » 4.000 » 6.000	» 40,	»	36,3 ⁰ / ₁₀
» болѣе 6.000	» 8,	»	7,2 ⁰ / ₁₀

2. Гминные сходы.

Всѣхъ приговоровъ въ отчетномъ году постановлено 614, изъ коихъ по раскладкѣ податей 42, по раскладкѣ денежныхъ и натуральныхъ гминныхъ повинностей 205 и по другимъ предметамъ 367. Изъ всего числа состоявшихся приговоровъ обжаловано — 33, что составляетъ 5,3⁰/₁₀ числа состоявшихся приговоровъ; изъ обжалованныхъ 33 приговоровъ разсмотрѣно 12, при чемъ отгѣнено 8.

Такимъ образомъ, изъ изложеннаго усматривается, какой незначительный процентъ гминныхъ приговоровъ подвергся обжалованію.

Въ 1876 году общее количество гминныхъ сборовъ доходило до 111.412 руб. 24 коп., а за 1875 годъ они составили сумму въ 83.982 руб. 87¹/₄ коп.; такимъ образомъ за 1876 годъ, гминными сходами увеличенъ этотъ сборъ на 27.429 руб. 36³/₄ коп. Такой значительный сборъ въ 1876 году явился по случаю преобразованія судебной реформы въ Царствѣ Польскомъ.

*) Въ губерніи числится 110 гминь.

Изъ гминныхъ сборовъ сходами назначено:

содержанія войтамъ	19.195 руб.		
» лавникамъ	2.899	» 58	к.*)
» писарямъ	22.002	» 5	»
на канцелярскіе и прочіе расходы	13.909	» 1 1/2	»
на другія гминныя надобности, въ томъ числѣ на содержаніе новыхъ гминныхъ судовъ	52.428	» 20	»

Гминные сборы поступаютъ въ гминныя кассы, по возможности, своевременно и средняя цифра сбора, причитающагося съ одного морга удобной земли, составляетъ 41 коп. Но если изъ общаго числа обложенной сборомъ земли (1.347.022 морга) исключить гмины посадскія, то средній сборъ по губерніи съ морга земли составляетъ 8,3 коп.

3) Гминные войты.

Личный составъ гминныхъ войтовъ, за 1876 годъ, представляется въ слѣдующемъ видѣ:

дворянъ	40	или	36,3%
мѣщанъ	13	»	11,8%
крестьянъ	57	»	51,9%
грамотныхъ	86**	»	78,2%
неграмотныхъ	24	»	21,8%
служащихъ 1-е трехл.	63	»	57,3%
» 2-е »	31	»	28,2%
» 3-е »	16	»	14,5%

Гминныхъ войтовъ, преданныхъ, въ 1876 году, судебной отвѣтственности небыло; отрѣшено отъ должностей, за противузаконныя дѣйствія и неисправное отправленіе служебныхъ обязанностей — 4, подвергнуто административнымъ порядкомъ аресту — 12, денежнымъ штрафамъ — 40, всего же привлечено къ отвѣтственности 57 человекъ.

Въ 1876 году гминными войтами наложено на жителей гминь, по силѣ ст. 27 Высочайшаго указа 19 февраля 1864 года, денежныхъ штрафовъ, всего на сумму 4.874 руб. 56 коп.

*) Содержаніе лавниковъ показано по 1-е июля 1876 г.

***) Въ томъ числѣ 23 умѣющихъ читать.

4. Гминные суды.

Въ 1876 году дѣлопроизводство въ прежнихъ гминныхъ судахъ продолжалось только до 1-го іюля и за симъ всѣ неоконченныя производствомъ дѣла были переданы во вновь открытыя гминныя суды.

Свѣдѣнія о кассационномъ производствѣ по рѣшеніямъ гминныхъ судовъ, за первое полугодіе 1876 года, представляются въ слѣдующемъ видѣ:

П о д ѣ л а м ѣ .	Изъ числа дѣлъ, рѣшенныхъ гминными судами :		
	Обжаловано и представлено къ кассации.	Кассировано.	Оставлено въ своей силѣ.
Судебно-полицейскимъ .	88	18	70
Гражданскимъ	338	74	264
О наследствахъ, раздѣлахъ и опекахъ . . .	35	7	28
Итого	461	99	362

Общее количество штрафовъ, поступившихъ въ гминныя кассы, въ 1876 году, по рѣшеніямъ гминныхъ судовъ, составляетъ 6.823 руб. 28¹/₂ коп.

По гминнымъ судамъ губерніи состояло, въ первой половинѣ 1876 года, 227 лавниковъ, изъ нихъ:

дворянъ	40, или 17,6 ⁰ / ₀
мѣщанъ	12 » 5,2 ⁰ / ₀
крестьянъ	175 » 77 ⁰ / ₀
грамотныхъ	89*)
неграмотныхъ	138

Лавниковъ, въ теченіе того же времени, преданныхъ судебной ответственности не было; отрѣшено отъ должности— 20, оштрафовано денежно— 4, а всего подвергнуто взысканіямъ 24 лавника.

*) Считаа въ томъ числѣ 37 умѣющихъ читать.

5) Управление гминных вой- товъ и гминные писаря.

Данныя о текущей перепискѣ въ гминныхъ управ- ленияхъ, за 1876 годъ, помѣщены въ слѣдующей та- блицѣ:

Къ 1-му янва- ря 1876 года осталось неисполненныхъ бумагъ.	Въ теченіе 1876 года:		Къ 1-му янва- ря 1877 года осталось неис- полненныхъ.	Число исхо- дящихъ но- меровъ.
	Поступило.	Исполнено.		
2.126	128.073	127.698	2.501	122.791

Сравнительно съ 1875 годомъ, число поступившихъ бумагъ было болѣе на 7.957 и исполненныхъ на 6.529; всего же, въ среднемъ выводѣ на каждое гминное управ- леніе, приходилось бумагъ для исполненія 1.164, испол- ненныхъ— 1.160, неисполненныхъ— 22.

Не смотря однако на такое огромное количество бу- магъ, поступающихъ въ каждое гминное управленіе и вообще сложность канцелярскихъ занятій, при той мас- сѣ разнообразныхъ книгъ и контролей, которыя ведутся въ гминныхъ управленіяхъ, дѣлопроизводство въ нихъ и отчетность идутъ довольно успѣшно и находятся въ удов- летворительномъ порядкѣ; въ скоромъ же будущемъ можно надѣяться еще на болѣе удовлетворительные ре- зультаты, такъ какъ съ изытіемъ, въ отчетномъ году, изъ вѣдѣнія гминныхъ управленій судебной части, кромѣ сокращенія переписки, гминные войты, не отвлекаясь отъ прямыхъ своихъ обязанностей, будутъ въ состояніи зорче слѣдить за теченіемъ дѣлъ въ подвѣдомственныхъ имъ управленіяхъ.

Въ управленіяхъ гминныхъ войтовъ состоитъ 120 писарей, въ томъ числѣ:

изъ дворянъ 60, или 50%
 » мѣщанъ 41 » 34,1%
 » крестьянъ 19 » 15,8%

находящихся на службѣ:

менѣе года 49
 отъ 1 до 3-хъ лѣтъ 29
 болѣе 3-хъ лѣтъ 42

Изъ числа гминныхъ писарей предано, въ 1876 го- ду, судебной отвѣтственности— 2, удалено отъ должно- стей, за злоупотребленія по службѣ— 4, подвергнуто

аресту— 10, општрафовано денежно— 21; а всего подвергнуто взыскаіямъ 37.

в) Ссудо-сберегательныя кассы.

Къ 1-му января 1876 года, гминныхъ ссудо-сберегательныхъ кассъ числилось 47, изъ нихъ 24 были учреждены на средства правительства, 19 на общественныя суммы и 4 кассы на основаніи § 4 временнаго устава ссудо-сберегательныхъ кассъ; собственно въ отчетномъ году открыто 7 кассъ, изъ коихъ 5 на общественныя средства и 2 на основаніи § 4 временнаго устава.

Со времени открытія дѣйствія кассъ на средства правительства, начинаютъ учреждаться и быстро численно увеличиваться кассы на общественныя средства. Въ 1870 году послѣднихъ числилось 2, а въ 1876 году число ихъ возросло до 19. Такое постепенное возрастаніе кассъ, учреждаемыхъ на общественныя средства, очевидно, можетъ имѣть мѣсто лишь при условіи, что сельское населеніе по достоинству оцѣнило выгоды дешеваго кредита. Въ пользу этого говорить и та аккуратность, съ которою поступаетъ уплата по ссудамъ, что даетъ кассамъ возможность дѣйствовать безостановочно.

Наименованіе приходныхъ и расходныхъ статей.	По ссудо-сберегательнымъ кассамъ, учрежденнымъ:						Итого по всѣмъ кассамъ къ 1-му января 1877 г.					
	На средства правительства.		На общественныя средства.		На основаніи § 4 временнаго устава.							
	р	у	б	л	и	к	о	п	ѣ	й	к	и
Поступило на приходъ:												
Основнаго капитала	16.115	83	21.210	40 ³ / ₄	2.822	29	40.148	52 ³ / ₄				
Пожертвовано въ пользу кассъ	»	»	»	»	»	»	»	»				
Вкладовъ для приращенія процентами:												
а) отъ частныхъ лицъ	11.532	18	5.078	49	223	38	16.834	5				
б) штрафныхъ и другихъ гминныхъ суммъ	7.617	33 ¹ / ₂	2.124	55	278	87	10.320	75 ¹ / ₂				
в) суммъ, принадлежащихъ малолѣтнимъ	16.057	56 ¹ / ₂	8.416	64 ¹ / ₄	543	291 ¹ / ₂	25.017	50 ¹ / ₄				
Вкладовъ безпроцентныхъ	924	89	26	42	500	»	1.451	31				
Уплата по ссудамъ	190.446	84	65.044	41	541	»	256.032	25				
Процентовъ	19.343	94	9.164	56 ¹ / ₂	358	59 ¹ / ₂	28.867	10				
Пеней	543	94 ¹ / ₂	237	96 ¹ / ₂	3	50	785	41				
Итого	262.582	52¹/₂	111.603	45	5.270	93	379.456	90¹/₂				
Выведено въ расходъ:												
Ссудъ	232.065	75	96.075	23	5.068	77	333.209	75				
Въ возвратъ процентныхъ вкладовъ	14.792	1 ¹ / ₄	7.444	99 ¹ / ₂	148	38	22.385	37 ³ / ₄				
Процентовъ на эти вклады	2.647	9 ¹ / ₂	1.040	52 ¹ / ₂	2	22	3.689	84				
Въ возвратъ безпроцентныхъ вкладовъ	2.480	99	11	»	»	»	2.491	99				
На канцелярскія и другія надобности	3.087	49 ³ / ₄	1.067	75	»	»	4.155	24 ³ / ₄				
Итого	255.073	33¹/₂	105.639	50	5.219	37	365.932	20¹/₂				

Къ 1 января 1877 года, по вѣсьмъ ссудо-сберегательнымъ кассамъ состояло на лицо 13.524 р. 70 коп., числилось въ долгу 77.177 руб. 50 коп.; такимъ образомъ, оборотный капиталъ составляетъ 90.702 руб. 20 коп., въ томъ числѣ:

учрежденныхъ на средства правительства	49.128 руб. 10 коп.
учрежденныхъ на общественныя средства	36.994 » 77 »
учрежденныхъ на основаніи § 4 временнаго устава	4.579 » 33 »

Всѣхъ вкладовъ поступило 494, изъ нихъ самый болѣе — въ 803 руб., самый меньшій — въ 1 руб.; ссудъ выдано 12.022, изъ которыхъ: 11.514 подъ залогъ имущества и 509 — за поручительствомъ.

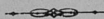

The first thing I noticed when I stepped
 out of the car was the cold. It was a
 sharp contrast to the heat of the car.
 I shivered and pulled my coat tighter.
 The air was crisp and clean, a welcome
 change from the stale air of the car.
 I took a deep breath and felt a sense
 of relief. The world was so different
 here. The streets were quiet, the
 buildings were old and grand. I
 had never seen anything like this
 before. It was a new world, a new
 experience. I was in for a treat.

ПРИЛОЖЕНІЯ.

RIEHOFFEN

280001

№ 1.

ВѢДОМОСТЬ

о посѣвѣ и урожаѣ хлѣба въ Плоцкой губерніи

за 1876 годъ.

У В Э Д Ы.	П о с ѣ я н о ч е т в е р т ы й.						С и я н о ч е т в е р т ы й.								
	Озимой пшеницы.	Р. ж. и.	Яровой пшеницы.	О. с. а.	Ячменя.	Прямоугол. клевер.	Картофеля.	Озимой пшеницы.	Р. ж. и.	Яровой пшеницы.	О. с. а.	Ячменя.	Пречи. хл.	Остальных хлебов.	Картофеля.
Плодский:															
На землях владельческих	6500	12685	»	11200	4140	8435	10615	58100	90815	»	99600	39180	2840	54080	64320
» » крестьянских	4500	7300	»	7640	2180	3150	6500	31150	50400	»	54480	18440	1880	25000	39060
» » городских и других	1175	2090	»	1165	960	130	3285	8325	13810	»	8770	7880	450	3570	10860
Итого	12175	22075	»	20005	7280	8615	20400	97575	159225	»	162850	65590	5200	82650	129200
Плодский:															
На землях владельческих	9000	17900	»	16000	6025	12200	25075	49500	98450	»	80000	30125	6000	6000	125375
» » крестьянских	5000	9000	»	4300	900	1800	12000	27500	49500	»	21500	4500	5000	4000	60000
» » городских и других	300	600	»	400	200	300	3000	1650	3300	»	2000	1900	2000	1500	16000
Итого	14300	27500	»	20700	7125	13300	40075	78650	151250	»	103500	36625	13000	11500	200375
Липовский:															
На землях владельческих	5811	18224	»	17202	2901	3112	31102	34866	109344	»	130414	20307	13118	28784	248816
» » крестьянских	1801	9352	»	5804	2093	3905	31801	11406	56112	»	37128	14035	6307	14035	254408
» » городских и других	263	460	»	293	69	112	1015	1578	2700	»	2051	483	147	2184	8120
Итого	7975	28026	»	22799	4975	3429	63918	47850	168156	»	159933	34823	19572	45063	511344
Рыбинский:															
На землях владельческих	5560	11480	50	9440	2110	1410	24150	38920	68880	200	51920	10550	5280	15700	217350
» » крестьянских	960	6280	»	3620	1560	420	18720	5760	37320	»	16290	7800	3220	6000	168480
» » городских и других	40	180	»	60	30	80	480	280	1080	»	300	150	60	400	4320
Итого	6560	17880	50	13120	3700	1940	43350	44960	107280	200	68510	18600	8560	22700	390150
Млавский:															
На землях владельческих	1905	19700	»	12860	4210	1309	24060	11430	98500	»	77400	21050	10295	9054	192180
» » крестьянских	605	10290	»	7020	3160	382	19010	3925	51000	»	43875	16621	7815	2674	171090
» » городских и других	140	1100	»	580	124	94	1930	980	6050	»	3770	682	660	658	16405
Итого	2650	31000	»	20500	7600	1885	45000	15435	155550	»	125045	38533	18770	12386	379975
Серпецкий:															
На землях владельческих	2540	14856	»	7220	2300	400	20135	15380	90620	»	44910	19900	13000	20580	144010
» » крестьянских	1750	3700	»	3870	990	900	15300	10190	59792	»	23360	9720	7680	8900	118180
» » городских и других	10	100	»	90	»	»	225	48	560	»	520	»	»	1810	»
Итого	4300	24656	»	11180	3290	1300	35650	25628	150372	»	70790	29620	21280	29560	264000
Праснинский:															
На землях владельческих	3071	5282	43	5650	3167	940	8061	10355	32240	172	33900	15835	790	2400	64488
» » крестьянских	730	7806	55	2102	1192	401	16991	2615	33530	220	11612	3960	5141	2600	133228
» » городских и других	128	686	»	472	160	96	1680	768	4057	»	3304	966	202	480	13440
Итого	3919	13424	98	8224	4519	1396	26732	13738	71827	392	48816	22761	8133	5480	213856
Цфхановский:															
На землях владельческих	8883	11366	47	14200	1953	1091	25661	60389	68116	329	85200	7812	3920	19428	127306
» » крестьянских	2705	6389	»	6230	1156	211	13172	21645	38534	»	37380	3780	2040	5520	68180
» » городских и других	188	272	»	337	184	83	3727	1390	1496	»	3222	1078	540	571	12520
Итого	11876	17997	47	20967	3265	1393	41560	83334	105146	329	125802	14670	6500	25525	208736
Всего в губернии	62.755	182.558	195	137.495	41.632	1.630	316.685	407.170	1.072.106	921	864.906	259.854	101.015	234.804	2.291.636

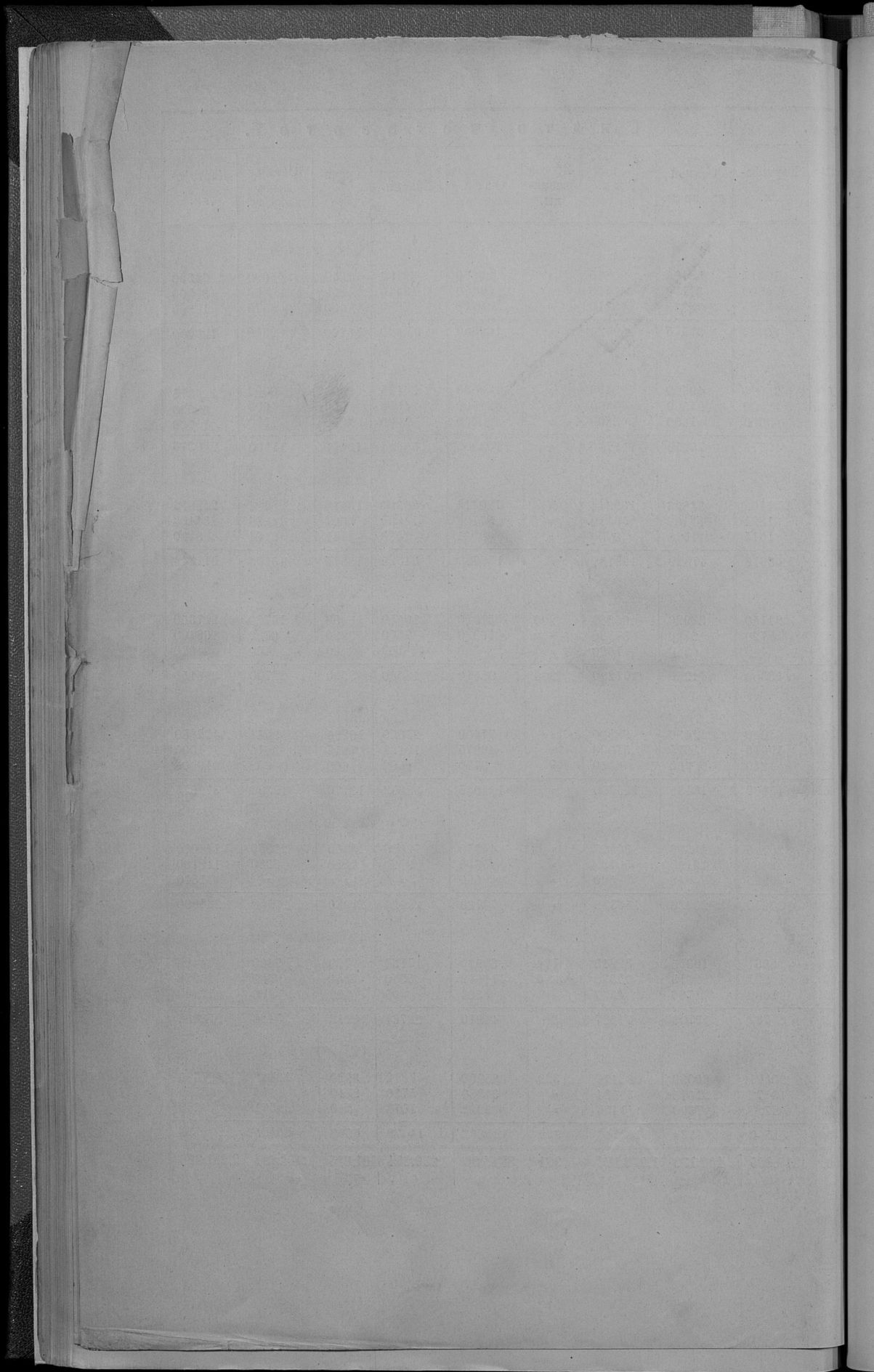

№ 2.

ВѢДОМОСТЬ

о фабрикахъ и заводахъ въ Плоцкой губерніи

за 1876 годъ.

РОДЪ ФАБРИКЪ и ЗАВОДОВЪ.	Уездъ Серпейскій.			Городъ Прасныйскій.			Уездъ Прасныйскій.		
	Число фабрикъ и заводовъ.	Сумма произво- дительности.	Число рабочихъ.	Число фабрикъ и заводовъ.	Сумма произво- дительности.	Число рабочихъ.	Число фабрикъ и заводовъ.	Сумма произво- дительности.	
Чугуноделательные	»	»	»	»	»	»	»	»	
Железоделательные	1	18.000	9	»	»	»	»	»	
Винокуренные	3	24.000	13	1	3.750	7	»	»	
Ливерные	»	»	»	»	»	»	»	»	
Пиво и медоваренные	1	1.000	4	2	4.920	7	3	5.800	
Уксусные	»	»	»	»	»	»	»	»	
Скнидарные	»	»	»	»	»	»	»	»	
Кожевенные	»	»	»	»	»	»	»	»	
Кирпичные	1	5.000	9	»	»	4	1.010	»	
Бумажные	»	»	»	»	»	1	570	»	
Свеклосахарные	»	»	»	»	»	»	»	»	
Сѣяные и млиноваренные	»	»	»	»	»	»	»	»	
Стекланные	1	21.000	22	»	»	»	»	»	
Спичечные	»	»	»	»	»	»	»	»	
Льсошальные	2	15.000	24	»	»	»	»	»	
Маслобояные	»	»	»	»	»	»	»	»	
Табачные	»	»	»	»	»	»	»	»	
Паровыя мельницы	»	»	»	»	»	»	»	»	
Земледѣльческихъ орудій	»	»	»	»	»	»	»	»	
Цементныхъ издѣлій	»	»	»	»	»	»	»	»	

Городъ Цѣхановъ.		Уездъ Цѣхановскій.			Всего въ губерніи.		
Сумма произво- дительности.	Число рабочихъ.	Число фабрикъ и заводовъ.	Сумма произво- дительности.	Число рабочихъ.	Число фабрикъ и заводовъ.	Сумма произво- дительности.	Число рабочихъ.
»	»	»	»	»	2	254.050	117
»	»	1	820	2	6	34.720	22
»	»	2	76.574	13	26	674.803	142
»	»	»	»	»	6	88.918	21
4.536	7	3	5.880	6	36	147.543	122
»	»	»	»	»	6	4.851	7
»	»	3	1.072	3	5	4.132	16
»	»	»	»	»	20	9.000	21
1.030	4	7	12.000	36	67	207.150	260
»	»	»	»	»	2	2.970	10
»	»	2	200.000	561	2	200.000	561
»	»	»	»	»	4	32.330	10
»	»	»	»	»	1	21.000	22
»	»	»	»	»	1	9.820	4
»	»	»	»	»	13	29.312	52
1.961	4	»	»	»	16	18.050	29
»	»	»	»	»	»	»	»
»	»	»	»	»	5	108.800	12
»	»	»	»	»	1	17.500	16
»	»	»	»	»	1	7.000	25



ВѢДОМОСТЬ

о движеніи населенія въ Плоцкой губерніи

за 1876 годъ.

Г О Р О Д А и У Е З Д Ы.	Число браков.	Ч И С Л О Д И В Ш И Х С Я.									Число умерших.			Прибыль или убыль.
		Законнорожденных.			Законнорожденных.			В с е г о .			Мужеского пола.	Женского пола.	Обоего пола.	
		Мужеского пола.	Женского пола.	Обоего пола.	Женского пола.	Обоего пола.	Мужеского пола.	Женского пола.	Обоего пола.					
Губернский городъ Пловскъ	151	307	264	340	41	81	347	305	652	270	228	498	+ 154	
Уездъ Пловскій	536	1.255	1.166	2.455	61	116	1.310	1.227	2.537	683	650	1.333	+ 1.204	
Заштатный городъ Вышегородъ	59	78	42	111	2	3	79	44	123	49	55	104	+ 19	
Уездъ Пловскій	474	890	949	1.832	39	71	922	988	1.910	693	650	1.343	+ 567	
Городъ Пловскъ	40	108	82	190	1	1	108	83	191	52	49	101	+ 90	
Заштатный городъ Закрычанинъ	29	80	55	135	1	1	81	55	136	45	38	83	+ 53	
Уездъ Липновскій	672	1.308	1.450	2.753	63	131	1.371	1.518	2.889	877	897	1.774	+ 1.115	
Городъ Липно	37	61	72	133	13	24	72	85	157	46	50	96	+ 61	
Заштатный городъ Добряинъ на рѣкѣ Вислѣ	14	27	24	51	5	10	32	29	61	23	26	49	+ 12	
Уездъ Рашинскій	334	1.210	1.082	2.291	98	189	1.301	1.180	2.481	754	668	1.422	+ 1.059	
Городъ Рашинъ	13	35	27	62	8	14	41	35	76	21	21	42	+ 34	
Уездъ Млавскій	626	1.347	1.253	2.600	60	109	1.396	1.313	2.709	800	724	1.524	+ 1.185	
Городъ Млава	36	52	56	108	4	7	55	60	115	100	80	180	— 65	
Уездъ Серпейскій	530	957	1.101	2.058	60	128	1.025	1.161	2.186	624	677	1.301	+ 885	
Городъ Серпецъ	34	81	91	172	7	16	90	98	188	52	46	98	+ 90	
Уездъ Прасныскій	417	873	729	1.602	18	57	912	747	1.659	476	519	995	+ 664	
Городъ Праснышъ	84	115	92	207	3	7	119	95	214	66	51	117	+ 97	
Уездъ Цѣхановскій	465	1.010	1.007	2.017	42	82	1.050	1.049	2.099	532	506	1.038	+ 1.061	
Городъ Цѣхановъ	50	96	88	174	2	6	100	90	190	52	45	97	+ 93	
<i>Итого въ городахъ</i>	547	1.040	893	1.933	86	170	1.124	979	2.103	776	689	1.465	+ 638	
<i>„ уездахъ</i>	4.054	8.850	8.737	17.587	446	883	9.287	9.183	18.470	5.439	5.291	10.730	+ 7.740	
Всего въ губерніи	4.601	9.890	9.630	19.520	532	1.053	10.411	10.162	20.573	6.215	5.980	12.195	+ 8.378	

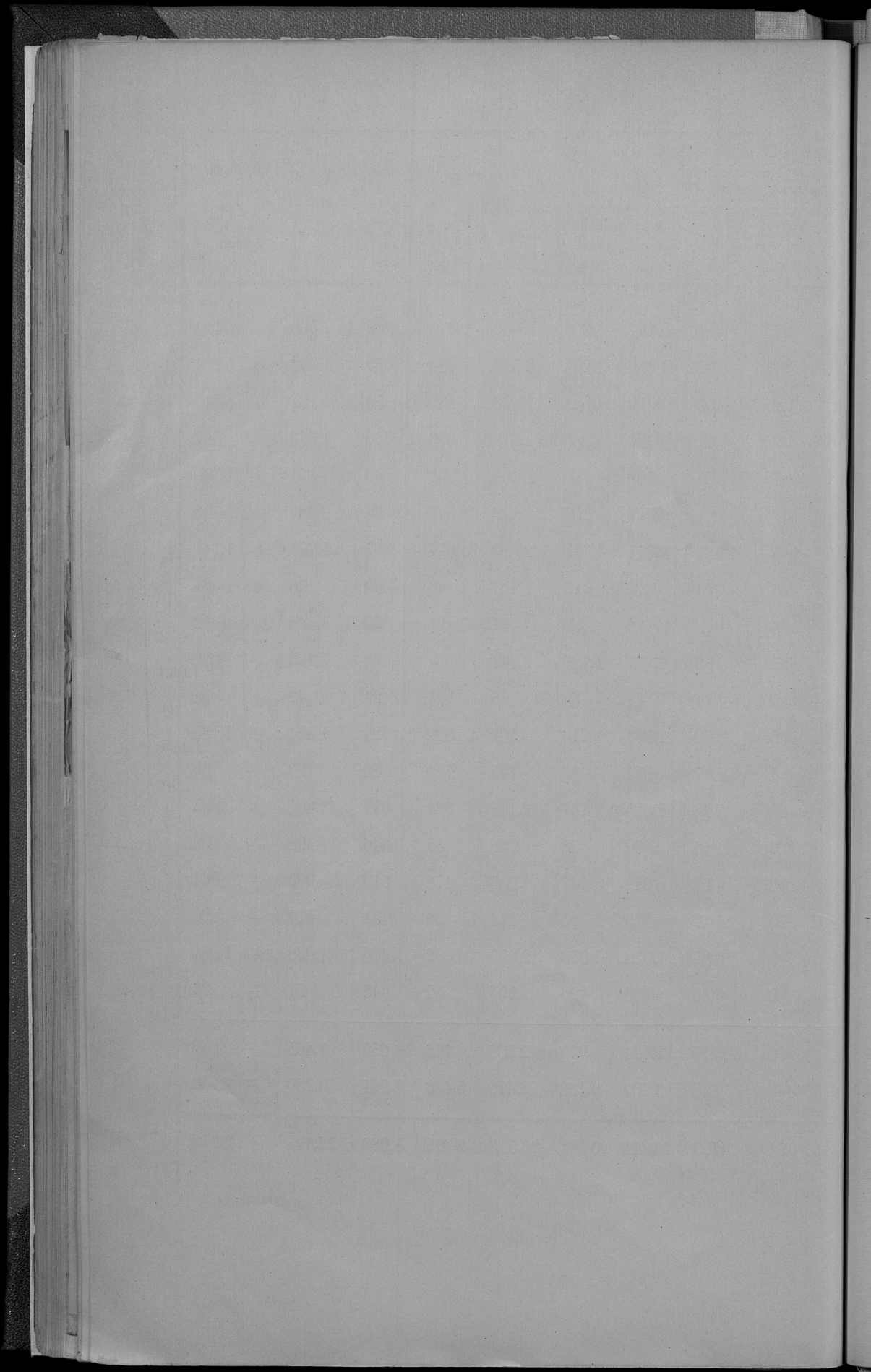

ВѢДОМОСТЬ

о поступленіи сборовъ въ Плоцкой губерніи

за 1876 годъ.

О ПОДАТЯХ И НЕДОИМКАХ ЦЕЛЮККОЙ ГУБЕРНИИ ЗА 1876 ГОДЪ.

РОДЫ ПОДАТЕЙ.	Съдвало вступить.		Ново причислено.		Исключено.		Взыскано.		Осталось къ 1-му январю 1877 года.				
	Недоимокъ.	Оклада.	Недоимокъ.	Оклада.	Недоимокъ.	Оклада.	Недоимокъ.	Оклада.	Недоимокъ.	Оклада.	Всего.		
	Р	У	Б	Л	И	К	О	Н	Ъ	В	Г	И.	
I.													
Подати и окладные платежи.													
а) Основный дворянскій помещельный налогъ	5.717	28 191.505	50	1.119	54 1.554	899	69 1.610	31 2.570	97 189.968	78 2.366	16 1.480	96 3.847	12
б) Основный дворянскій помещельный налогъ	3.500	34 89.322	63	452	7 748	813	16 1.010	59 1.819	43 87.906	5 1.519	82 1.154	13 2.673	95
в) Подымная подать съ дворянскихъ имѣній, сърасчлененною въ 50% прибавкою	3.357	95 63.481	20	»	»	810	20 1.279	88 1.208	37 61.591	4 1.839	38 610	28 2.449	66
г) Основный помещельный налогъ съ посадовъ	»	» 3.791	97	»	»	»	» 416	62	» 3.375	35	»	»	»
д) Добавочный помещельный налогъ съ посадовъ	»	» 1.804	60	»	»	»	» 100	95	» 1.703	65	»	»	»
е) Подымная подать съ посадовъ	179	50 4.547	»	36	» 12	18	» 454	» 179	50 4.105	»	»	»	»
а) Основный крестьянскій помещельный налогъ	1.196	93 96.553	4	37	95 473	866	2 260	73 269	6 96.648	39 509	80 116	8 715	88
в) Добавочная крестьянскій помещельный налогъ	355	12 47.356	58	»	» 235	16	15 146	71 218	54 47.357	8 120	43 88	69 209	12
в) Подымная подать съ крестьянскихъ усадебъ	1.183	54 97.667	»	20	55 515	32	39 185	71 435	62 97.909	29 646	8 87	» 733	8
г) Подымная подать по городамъ	2.702	42 23.271	3	»	» 5	»	» 53	7 241	43 22.922	45 2.460	99 295	51 2.756	50
к) Домогонимскъ иверновской по городамъ	»	» 973	60	»	»	»	»	»	» 973	60	»	»	»
л) Давановъ подать	»	»	»	»	»	»	»	»	»	»	»	»	»
м) Оказационные штрафы	1.319	98	»	2.313	29 5.782	84	91	»	137	39 5.782	57 2.399	97	2.399
Итого	19.513	6 620.273	15	3.978	40 9.321	868	52 3.518	57 7.080	31 630.343	25 11.952	63 3.832	65 15.785	28
II.													
Доходы съ недвижимыхъ имуществъ.													
1. Арендныя:													
а) временная арендная плата	16.983	52 6.139	42 1.060	74 777	37 42	142 29 3.649	55 3.159	45 13.517	29 3.615	66 17.132	95		
б) сельская безсрочная аренда	7.739	4 9.986	84 607	52 281	89 92	877 18 3.366	1 5.306	54 2.480	63 4.064	62 6.545	25		
в) городская безсрочная и другія аренды отъ продажи казенныхъ земель и лесовъ	2.443	16 1.836	66 233	46 113	83 93	39 60 458	32 1.439	68 2.004	37 470	59 2.474	96		
г) отъ продажи казенныхъ земель и лесовъ	644	56 2.653	16 479	8 20.123	37 90	397 20 825	74 30.674	98	» 1.704	96 1.704	96		
2. Оборы съ имущества, вступившихъ въ силу по основаніи Высочайшихъ указовъ 27 октября 1864 г. и 14 декабря 1865 года, и доходы съ конфискованныхъ имѣній	21.902	62 23.823	49 6.000	39 15.032	82 88	1.280 52 11.319	40 25.291	49 14.610	73 12.284	28 26.895	1		
3. Проценты съ вступившихъ въ силу договоровъ капиталовъ	4.502	73 2.991	85 6.464	75 7.232	82 90	770 95 1.567	4 8.314	55 8.267	54 1.138	93 9.406	47		
4. Возвратъ мажоратныхъ владѣльцамъ издержекъ казны по передаткѣ имъ имѣній и развѣщанію оныхъ	906	55	»	»	149	84 83	»	21 72	49 68	»	99 34	99	34
Итого	55.122	18 47.411	42 14.845	94 43.711	79 78	3.507 74 21.807	78 64.236	37 40.880	56 23.378	38 64.258	94		

О ПОДАТЯХ И НЕДОИМКАХ

ПОДВОДНОЙ ГУБЕРНИИ ЗА 1876 ГОДЪ.

РОДЫ ПОДАТЕЙ.	Слѣдовало вступить.		Новъ причислено.		Исключено.		Взыскано.		Осталось къ 1-му января 1877 года.														
	Недоимокъ.	Оклада.	Недоимокъ.	Оклада.	Недоимокъ.	Оклада.	Недоимокъ.	Оклада.	Недоимокъ.	Оклада.	Всего.												
	ру б е л и н к о п ѣ й к и.																						
III.																							
Другихъ разнѣхъ взиманій.																							
Военнаго Министерства:																							
а) По вѣдомству Главнаго Интендантскаго Управленія	52	59	»	»	»	»	»	»	»	»	4.201												
б) По вѣдомству Главнаго Артиллерійскаго Управленія	»	»	»	»	»	»	»	»	»	»	1.148												
в) По вѣдомству Главнаго Императорскаго Управленія	»	»	»	»	»	»	»	»	»	»	25												
г) По вѣдомству Главнаго Штаба	»	»	»	»	»	»	»	»	»	»	45												
д) По вѣдомству Главнаго Военно-Медицинскаго Управленія	»	»	»	»	»	»	»	»	»	»	320												
Министерства Финансовъ:																							
а) По Департаменту Государственнаго Банковѣдства	23.566	23	»	»	5.293	99	61.624	692	9	146	81	3.348	19	54.504	31	15.819	94	5.973	85	22.793	79		
б) По Департаменту Земледѣльч. Сборовъ	16.616	16	20.542	70	3.234	98	889,263	352	42	115	54	3.294	61	906.642	67	14.204	11	3.047	92	17.252	3		
в) По Департаменту Таможенныхъ Сборовъ	»	»	»	»	»	»	54	»	»	»	»	»	»	»	»	»	»	»	»	»	»		
г) По Департаменту Торговли и Мануфактуръ	11.903	95	»	»	»	»	68.654	679	30	106	50	2.434	32	62.850	14	7.490	33	5.567	81	13.058	14		
Специальная Канцелярія по Бредит. части	3.626	57	4.868	37	389	88	30	»	»	42	58	353	16	4.157	2	3.663	29	690	47	4.362	76		
Министерства Внутреннихъ Дѣлъ	6.577	60	13.290	52	14.470	97	1.123	45	72	451	52	13.975	70	13.893	57	5.727	15	68	72	5.795	87		
Министерства Народнаго Просвѣщенія	25	60	»	»	»	»	8.715	»	»	»	»	45	8.715	71	25	15	»	»	»	»	25	15	
Министерства Юстиціи	77	50	»	»	»	»	436	32	50	40	50	32	»	380	50	13	»	»	»	»	28	»	
Министерства Путей Сообщенія	302	56	2.629	10	»	»	»	302	56	349	65	»	»	2.179	45	»	»	»	»	»	»	»	
Государственнаго Контроля	53	41	»	»	»	»	946	53	41	»	»	»	»	84	6	»	»	»	»	134	94	134	94
Итого	62.802	17	41.230	69	23.389	82	1.036.590	638	»	1.253	10	23.438	43	1.060.060	4	46.995	56	16.507	71	63.503	27		

ВѢДОМОСТЬ

о распредѣленіи недоимокъ по уѣздамъ и городамъ

въ Плоцкой губерніи

за 1876 годъ.

ГОРОДА и УѢЗДЫ.	НЕДОИМОКЪ.						
	Податей и окладныхъ платежей.		Доходовъ съ казенныхъ имуществъ.		По разнымъ взысканіямъ.		В С Е Г О .
	Р У Б Л И Н К О П Т Ъ Й К И .						
Губернскій г. Плоцкъ .	»	»	3.526	62	14.268	77	17.795
Заштат. г. Вышегородъ .	35	2	340	97	200	16	576
Уѣздъ Плоцкій	473	23	11.769	22	1.108	72	13.351
Городъ Плонскъ	16	»	830	3	2.325	25	3.171
Заштат. г. Закрочимъ .	»	»	21	50	1.240	15	1.261
Уѣздъ Плонскій	1.710	82	14.137	22	8.035	87	23.883
Городъ Липно	»	»	576	65	1.532	17	2.108
Заштат. г. Добржинь на рѣкѣ Вислѣ	23	32	37	68	272	76	333
Уѣздъ Липновскій . . .	401	64	5.579	2	8.057	67	14.038
Городъ Рыпинъ	2.010	15	25	47	6.587	67	8.623
Уѣздъ Рыпинскій . . .	5.349	76	7.416	44	2.292	85	15.059
Городъ Млава	»	»	»	»	»	»	»
Уѣздъ Млавскій	3.915	35	5.420	57	5.455	16	14.791
Городъ Серпецъ	230	27	358	19	2.481	63	3.070
Уѣздъ Серпецкій	267	18	6.721	37	3.727	29	10.715
Городъ Праснышь . . .	34	30	103	72	372	47	510
Уѣздъ Праснышскій . .	204	75	771	9	1.428	»	2.403
Городъ Цѣхановъ	»	»	347	50	1.396	73	1.744
Уѣздъ Цѣхановскій . .	1.113	49	6.275	68	2.719	95	10.109
Итого въ городахъ .	2.349	6	6.168	33	30.677	76	39.195
„ уѣздахъ .	13.436	22	58.090	61	32.825	51	104.352
Всего въ губерніи .	15.785	28	64.258	94	63.503	27	143.547

№ 5.

ВѢДОМОСТЬ

о доходахъ и расходахъ городовъ въ Плочкой губерніи

за 1876 годъ.

Название городовъ.	Осталось отъ прежнихъ лѣтъ въ Поль- скомъ Банкѣ.		ПРИХОДЪ за 1876 годъ.		РАСХОДЪ за 1876 годъ.		Остатокъ ипе- редержки про- тивъ годового дохода.		Хранящеся въ Польскомъ Банкѣ капиталъ составляютъ.			
	Р	У	Б	Л	И	К	О	П	Т	Й	Б	И.
Губернскій городъ Плоцкъ . . .	80.850	66 ¹ / ₂	40.307	61	36.564	21 ¹ / ₂	3.743	39 ¹ / ₂	79.311	46 ¹ / ₂		
Уѣздные города:												
Плонскъ . . .	58.314	22	6.569	57 ¹ / ₂	7.559	83 ¹ / ₂	»	»	60.614	19		
Липно . . .	8.447	»	8.813	1 ¹ / ₄	7.440	49	1.372	52 ¹ / ₄	10.297	46		
Рыпинъ . . .	20.944	50	9.936	45	4.344	97 ¹ / ₂	5.591	47 ¹ / ₂	26.442	24		
Млава	58.469	52	21.122	55 ¹ / ₂	12.314	17	8.808	38 ¹ / ₂	58.442	13		
Серпецъ . . .	11.326	31 ¹ / ₂	6.835	14 ¹ / ₂	5.020	62	1.814	52	11.692	89		
Праснышъ .	16.426	81	10.322	58	7.694	46	2.628	12	15.115	36		
Цѣхановъ . .	25.070	69	12.712	30	6.573	10 ¹ / ₂	6.139	19 ¹ / ₂	25.368	43		
Заштатные города:												
Вышегородъ .	13.433	71	5.001	43	3.715	29 ¹ / ₂	1.286	13 ¹ / ₂	14.012	81		
Закрочимъ .	12.920	23 ¹ / ₂	5.754	50 ¹ / ₂	3.829	83 ¹ / ₂	1.924	67	13.957	99		
Добржинь на р. Вислѣ .	26.616	58 ¹ / ₂	4.659	27 ¹ / ₂	3.828	60 ¹ / ₂	830	67	25.758	16		
Итого . .	332.820	25	132.034	43¹/₄	98.885	60¹/₂	34.138	8³/₄	341.013	14		

ВЪДОМОСТЬ

о числѣ и родѣ преступленій въ Плоцкой губерніи

за первое полугодіе 1876 года.

Родъ преступленій.	Число преступленій.	Число осужденныхъ.	ВЪ ТОМЪ СЛѢДЪ										ВОЗРАСТЪ ПРЕСТУПНИКОВЪ.									
			Дворянск. сословіе.		Купцовъ.	Мещанъ.			Военнаго сословія.	Остальныхъ.	ВЪ ЛѢТАХЪ											
			Дворянъ.	Колѣнн. дворянъ.		Мещанъ.	Живущихъ въ деревнѣ.	Живущихъ въ городѣ.			Живущихъ въ мѣстечкѣ.	17	17—20	21—25	26—30	31—40	41—50	51—60	свыше 60			
муж.	жен.	муж.	жен.	муж.	жен.	муж.	жен.	муж.	жен.	муж.	жен.	муж.	жен.	муж.	жен.	муж.	жен.	муж.	жен.			
Противъ религіи.																						
1. Оскверненіе оръжія и церковныхъ вещей.	1	1	*	*	*	*	*	*	*	*	*	*	*	*	*	*	*	*	*	*		
2. Другія преступленія противъ религіи.	2	4	*	*	*	*	*	*	*	*	*	*	*	1	2	1	*	*	*	*		
Противъ личности государства.																						
1. Противъ верховной власти	3	3	*	*	*	*	*	2	*	*	*	*	*	*	*	1	2	*	*	*		
2. Противъ органовъ верховной власти	11	11	3	*	*	*	*	4	2	*	*	*	*	*	1	2	1	4	2	3		
3. Противъ обязанностей гражданской службы	18	26	*	*	*	*	*	14	*	*	*	*	*	*	*	*	*	*	*	*		
4. Противъ законовъ о составленіи	*	*	*	*	*	*	*	*	*	*	*	*	*	1	*	*	*	*	*	*		
5. Противъ воинской повинности и службы	31	38	*	*	*	*	*	12	*	*	*	*	*	2	8	19	6	3	*	*		
6. Противъ военного дѣла и промышленности	3	11	*	*	*	*	*	11	*	*	*	*	*	3	2	1	4	1	*	*		
7. Противъ уставовъ о промышленности и торговли	17	30	2	*	*	*	3	18	*	*	*	*	*	1	9	10	1	5	1	3		
8. Противъ уставовъ строительствъ, котельнъ и путей сообщенія	*	*	*	*	*	*	*	*	*	*	*	*	*	*	*	*	*	*	*	*		
9. Противъ правилъ осторожности отъ пожара	25	35	9	*	*	*	*	13	4	*	*	*	*	6	9	2	11	4	4	3		
10. Остателіе пашахъ и управленій	*	*	*	*	*	*	*	*	*	*	*	*	*	*	*	*	*	*	*	*		
11. Брожденчество и нарушенія паспортной системы	38	59	30	*	*	*	*	23	11	*	*	*	*	11	8	4	2	7	5	14		
12. Въведеніе въ противозаконную вѣчку, кожаныхъ лоскут. и жидкихъ помазокъ	2	3	*	*	*	*	*	2	*	*	*	*	*	*	1	1	1	*	*	*		
13. Противъ общественнаго благолючія	*	*	*	*	*	*	*	*	*	*	*	*	*	*	*	*	*	*	*	*		
14. Противъ общественной нравственности	1	1	*	*	1	*	*	*	*	*	*	*	*	1	*	*	*	*	*	*		
15. Другія нарушенія Государственнаго благоустройства	19	15	5	*	*	*	*	7	2	*	*	*	*	*	1	6	2	5	3	2		
Противъ собственности государства.																						
1. Противъ уставовъ о казенныхъ лѣсахъ	*	*	*	*	*	*	*	4	21	*	*	*	*	*	*	*	*	*	*	*		
2. Противъ уставовъ лѣвостѣпныхъ	44	65	29	*	*	*	4	21	13	*	2	1	6	2	12	6	17	5	15	5		
3. Противъ уставовъ таможенныхъ	23	38	12	*	*	*	9	15	8	*	*	3	2	6	3	9	6	3	5	3		
4. Подѣлка монеты и ассигнацій	1	1	*	*	*	*	*	1	*	*	*	*	*	*	*	*	*	*	*	*		
5. Другія преступленія противъ собственности Государства	11	19	5	*	*	*	*	11	2	*	*	*	*	*	4	2	9	2	6	2		
Противъ личности.																						
1. Смертоубійство	1	1	*	*	*	*	*	1	*	*	*	*	*	*	*	1	*	*	*	*		
2. Слѣпоубійство	3	2	1	*	*	*	*	1	1	*	*	*	*	*	*	1	*	1	*	*		
3. Нанесеніе ранъ и отпаденіе въ опасность	52	105	13	*	*	*	*	27	10	*	3	3	10	2	21	4	26	3	27	3		
4. Противъ чести и добродѣтели	23	47	18	*	*	*	*	22	16	*	*	*	*	*	5	5	8	6	11	5		
5. Противъ чести и добродѣтели женщинъ	*	*	*	*	*	*	*	*	*	*	*	*	*	*	*	1	*	*	*	*		
6. Противъ семейнаго и родственнаго союза	2	3	3	*	*	*	*	2	1	*	*	*	*	*	1	1	1	*	*	1		
Противъ частной собственности.																						
1. Захватаніе недвижимыхъ имуществъ	3	7	*	*	*	*	*	4	*	*	*	*	*	*	*	3	4	*	*	*		
2. Воровство-кража и воровство-контрабандою	141	246	62	*	*	*	*	91	58	*	12	7	15	5	31	12	48	25	42	34		
3. Кража и грабежъ	1	1	*	*	*	*	*	1	16	*	*	*	*	*	*	1	*	*	*	*		
4. Пожары	2	2	*	*	*	*	*	*	*	*	*	*	*	*	1	1	*	*	*	*		
5. Истребаніе имущества враждующихъ, похищеніе и т. п.	6	7	3	*	*	*	*	3	2	*	*	*	*	*	*	3	1	4	2	*		
6. Другія преступленія противъ частной собственности	12	29	3	*	*	*	*	11	2	*	*	*	*	*	4	1	5	1	7	3		
1. Преступленія, повлекшія исключеніе неоплаченныхъ случаевъ	10	*	*	*	*	*	*	*	*	*	*	*	*	*	*	*	*	*	*	*		
Итого	498	801	191	*	*	1	16	316	102	*	28	15	29	7	82	21	164	51	195	50		

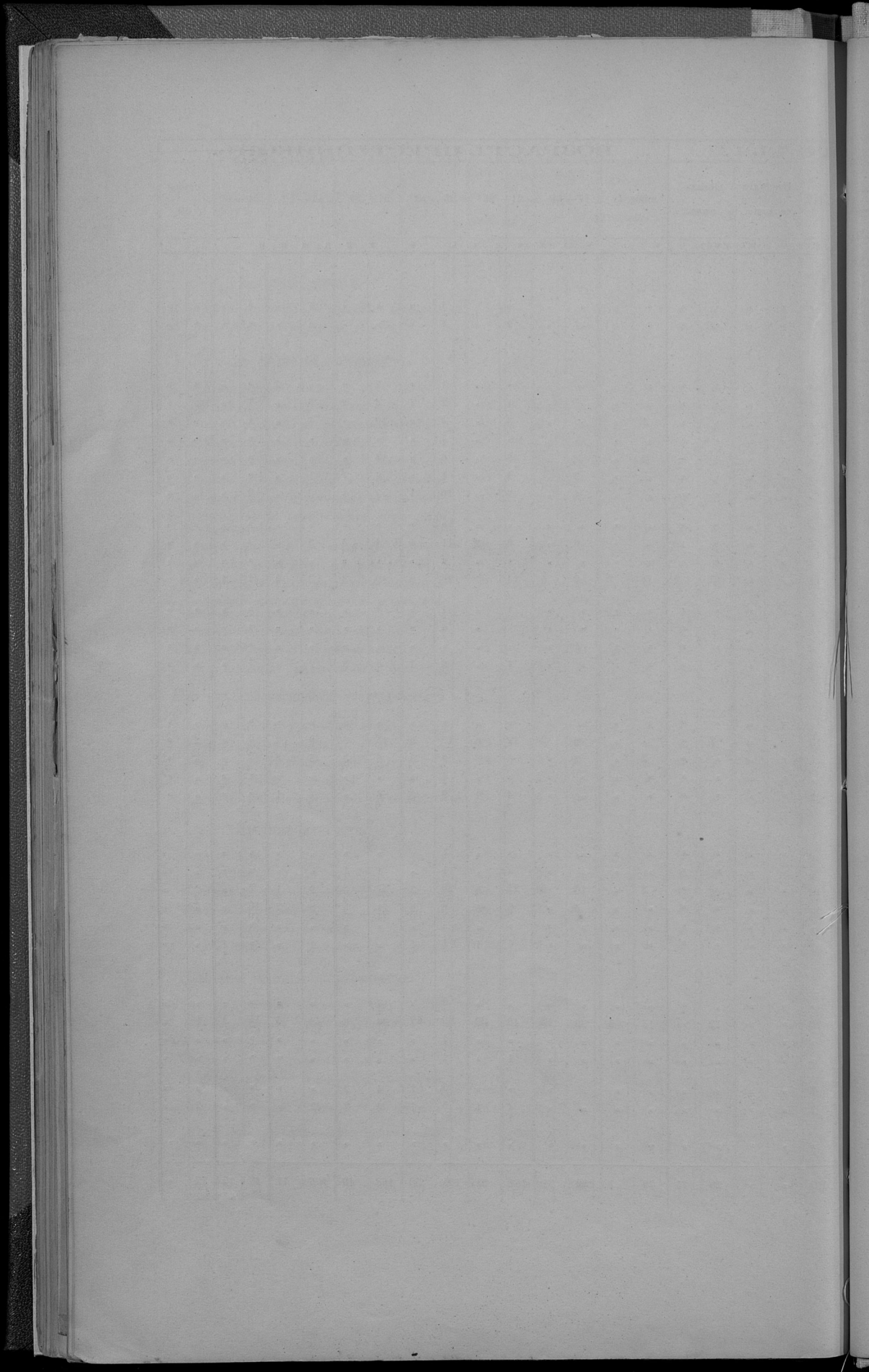

ВѢДОМОСТЬ

о числѣ учебныхъ заведеній и учащихся

въ Плоцкой губерніи

за 1876 годъ.

НАЗВАНІЕ УЧЕБНЫХЪ ЗАВЕДЕНІЙ.	Въ губернской горѣ.		Въ уѣздныхъ заштатныхъ городахъ.		Въ уѣздахъ.			Всего въ губерніи.						
	Число учебныхъ заведеній.	Число учащихся.		Число учащихся.		Число учебныхъ заведеній.	Число учащихся.		Число учебныхъ заведеній.	Число учащихся.				
		Муж. пола.	Жен. пола.	Муж. пола.	Жен. пола.		Муж. пола.	Жен. пола.		Муж. пола.	Жен. пола.	Обоего пола.		
Мужская гимназія	1	470	»	»	»	»	»	1	470	»	470			
Женская гимназія	1	»	161	»	»	»	»	1	»	161	161			
Училища, пансіоны, школы частныхъ лицъ, городовъ и при молитвенныхъ церквяхъ ино- странныхъ исповѣданій.	{	для мужского пола	2	172	»	96	»	»	»	5	268	»	268	
	{	» женского пола	4	»	163	»	41	»	»	7	»	202	202	
	{	» обоего пола	»	»	»	»	»	49	627	467	49	627	467	1,094
Народныя городскія и сельскія школы при гимназійхъ управле- ніяхъ.	{	для мужского пола	1	109	»	661	»	2	103	»	10	873	»	873
	{	» женского пола	1	»	97	»	605	1	»	50	9	»	751	751
	{	» обоего пола	3	142	»	696	291	180	6,714	3,850	198	7,552	4,179	11,731
Спеціальныя учебныя заведенія.														
Учительская Семинарія для образованія учителей начальныхъ училищъ	»	»	»	»	»	»	»	1	81	»	1	81	»	81
Образцовое училище при Учительской Семинаріи	»	»	»	»	»	»	»	1	32	»	1	32	»	32
Воскресно-коммерческое училище	1	10	»	»	»	»	»	»	»	»	1	10	»	10
Воскресно-ремесленный училища	1	185	»	8	415	»	»	1	42	»	10	642	»	642
Всего въ губерніи	15	1,088	433	1,868	937	235	7,599	4,367	293	10,555	5,760	16,315		

Госуд. публичная
историческая
библиотека РСФСР
№ _____ 198 г.

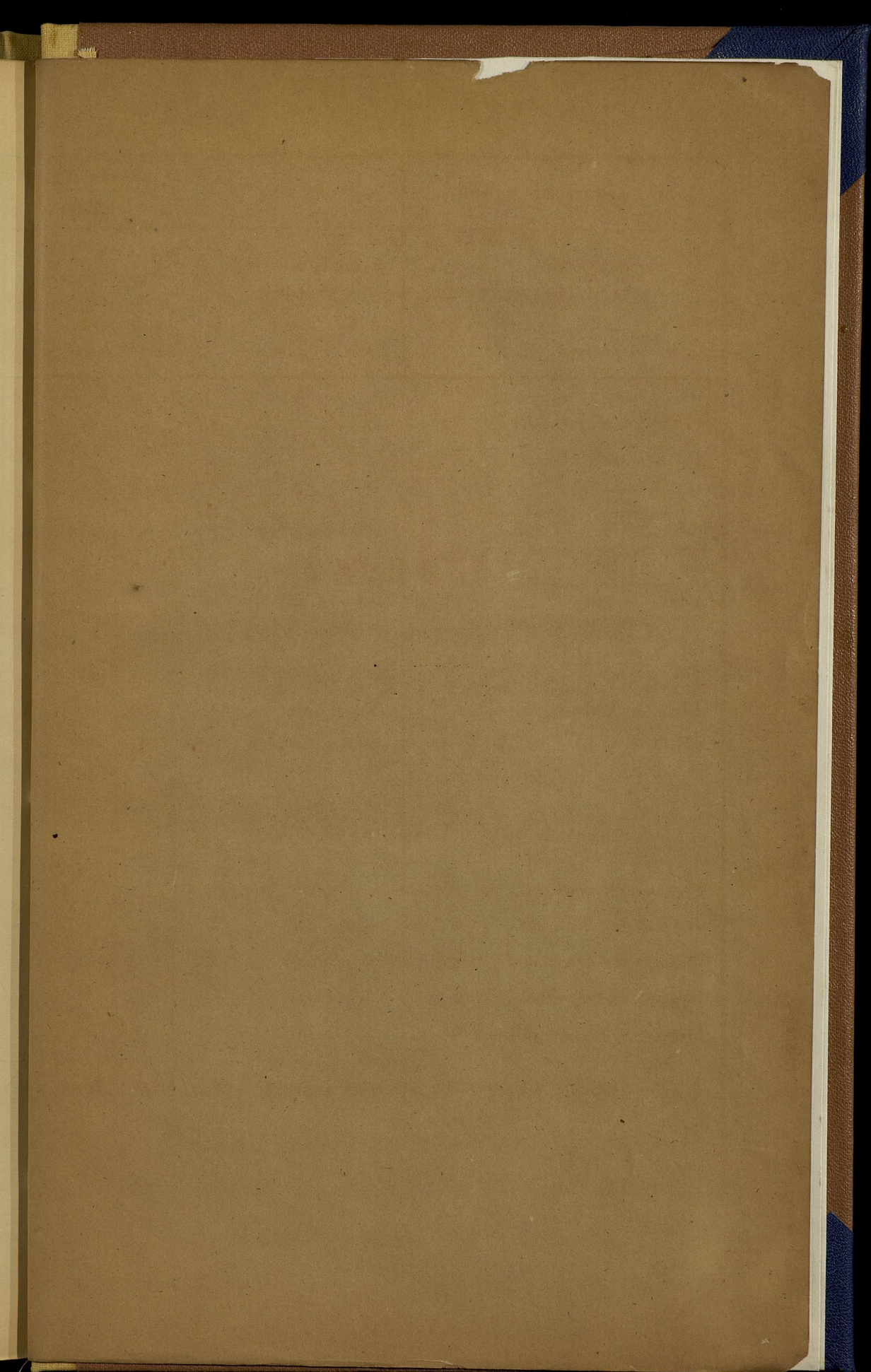

Dy 10p

Her

