

I
5080

1877.

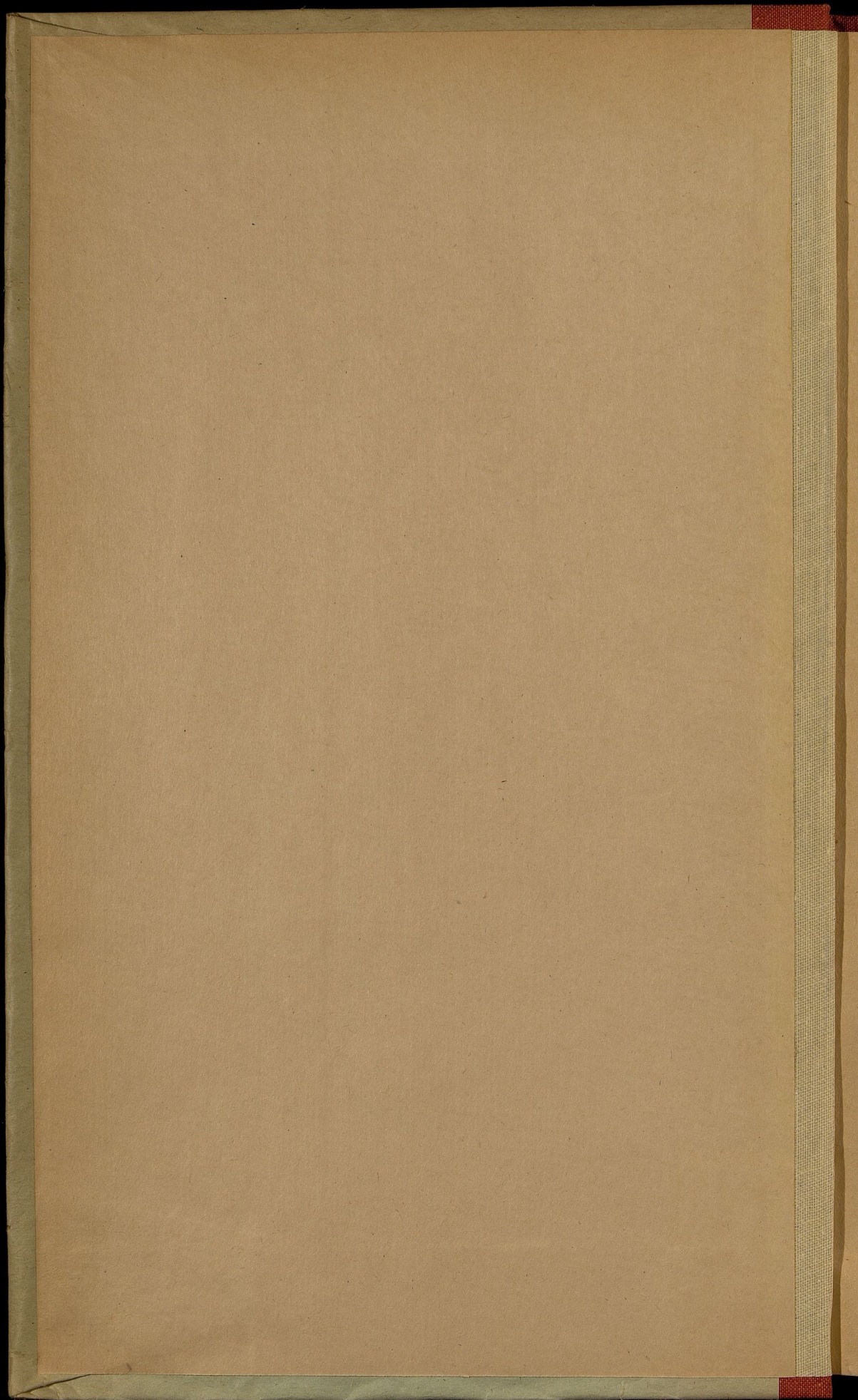

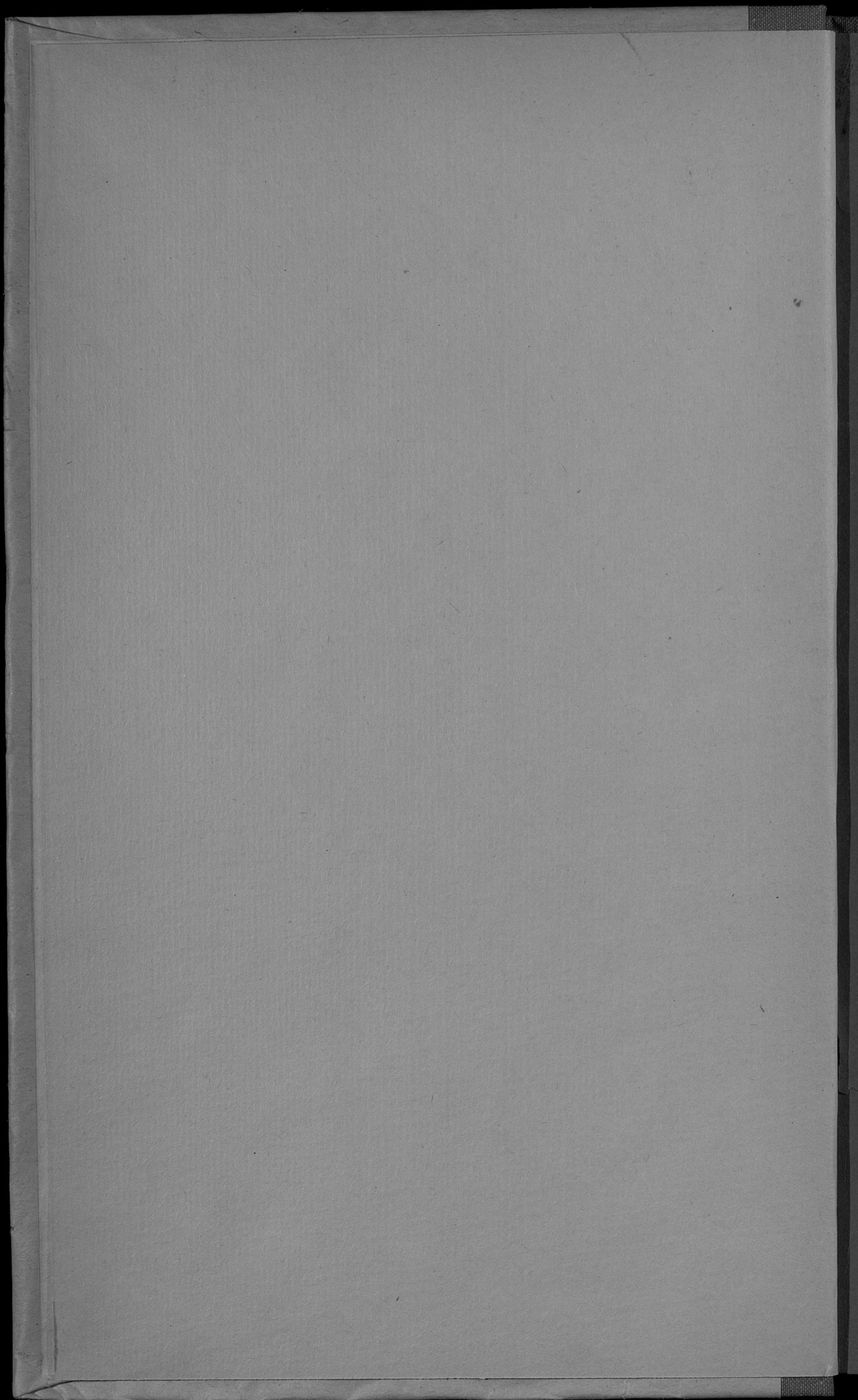

449a
D-2

5080

ОБЗОРЪ

ПЛОЦКОЙ ГУБЕРНІИ

ЗА 1877 ГОДЪ.

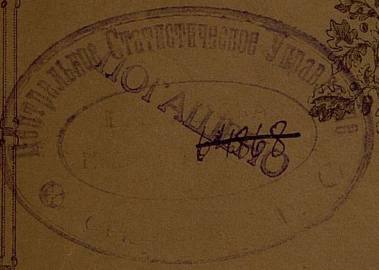

Библиотечная Печать
№ 43653
Шифр. №

ПЛОЦКЪ.

Въ Типографіи Губернскаго Правленія.

1878.

30 1500

L
5080

ОБЗОРЪ
ПЛОЦКОЙ ГУБЕРНІИ

100989

за 1877 годъ.

отс. прил. : н1, 7, 8.

(Приложеніе къ всеподданнѣйшему отчету.)

187

ОБЗОРЪ

ПЛОЩНОУ ТУВЕРНУ

Госуд. публичная
историческая
библиотека РСФСР
№ 34024_198/г.

Типографія Губернскаго Правленія.

(Примечание на verso-стороне)

ОГЛАВЛЕНИЕ
обзора Плоцкой губернии за 1877 годъ.

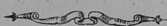

I. Естественныя и производительныя силы губернии и экономическая дѣятельность
ея населенія.

а) Земледѣліе	стр. 1
б) Обезпеченіе народнаго продовольствія	» 9
в) Промышленность заводская и фабричная	» 10
г) Торговля	» 14
д) Движеніе населенія	» 16

II. Подати и повинности.

а) Окладные сборы	» 24
б) Государственные и губернскіе сборы	» 25
Транспортный сборъ	» 25
Страховый сборъ	» 25
Дорожный сборъ	» 28
Квартирный сборъ	» 29
в) Городскіе доходы и расходы	» 30
г) Акцизные сборы	» 33
д) Отправленіе натуральныхъ повинностей	» 34

III. Общественное благоустройство и благочиніе.

а) Казенныя и общественныя зданія	» 44
б) Дороги, мосты, перевозки и судоходство	» 50
в) Почты	» 61
г) Телеграфы	» 62
д) Народная нравственность	» 63
е) Арестанты, тюремные замки, этапы	» 68
ж) Пожары	» 72
з) Народныя бѣдствія и различныя происшествія	» 75

IV. Народное здравіе и общественное призрѣніе.

а) Врачи	стр. 77
б) Эпидеміи и эпизоотіи	» 81
в) Больницы	» 82
г) Насильственныя смерти	» 90
д) Богадѣльни и пріюты	» 92

V. Народное просвѣщеніе.

а) Учебныя заведенія	» 95
--------------------------------	------

VI. Крестьянское дѣло.

а) Поземельное устройство крестьянъ, мѣщанъ-рольниковъ, жителей посадовъ и городовъ	» 103
б) Гминное управленіе	» 108
в) Ссудо-сберегательныя кассы	» 110

ОГЛАВЛЕНІЕ

приложенныхъ къ обзору вѣдомостей.

О посѣвѣ и урожаѣ хлѣба	№ 1
О фабрикахъ и заводахъ	№ 2
О движеніи населенія	№ 3
О поступленіи сборовъ	№ 4 лит. а.
О распредѣленіи недоимокъ по уѣздамъ и городамъ	№ 4 лит. б.
О доходахъ и расходахъ городовъ	№ 5
О числѣ и родѣ преступленій	№ 6
О пожарахъ	№ 7
О насильственныхъ и случайныхъ смертяхъ	№ 8
О числѣ учебныхъ заведеній и учащихся	№ 9



ОБЗОРЪ

Плоцкой губерніи за 1877 годъ.

I.

Естественныя и производительныя силы Плоцкой губерніи и экономическая дѣятельность ея населенія.

а) Земледѣліе.

Плоцкая губернія занимаетъ 188 квадратныхъ миль, или 947.521 десятина, изъ коихъ, въ отчетномъ году, было занято подъ посѣвъ разнаго рода хлѣбовъ, упоминаемыхъ въ прилагаемой при семь вѣдомости № 1, и состояло подъ посѣвами другихъ растений до 488,580 десятинъ.

Земледѣльческій 1876/7 годъ начался не совсѣмъ при благопріятныхъ условіяхъ. Холодная погода, при частыхъ дождяхъ, продолжавшаяся осенью 1876 года и весною 1877 г., вредно дѣйствовала на произрастаніе озимыхъ и яровыхъ хлѣбовъ, кромѣ же того появившаяся въ нѣкоторыхъ мѣстностяхъ Плоцкаго, Плонскаго, Цѣхановскаго и Праснышскаго уѣздовъ зараза на пшеницѣ не дала зерну выполниться нормально.

Посѣвъ и сборъ хлѣбовъ въ 1877 году, сравнительно съ 1876 годомъ, представляется въ слѣдующей таблицѣ:

УѢЗДЫ.	ПОСѢЯНО ЧЕТВЕРТЕЙ.						СНЯТО ЧЕТВЕРТЕЙ.					
	Въ 1876 году.			Въ 1877 году.			Въ 1876 году.			Въ 1877 году.		
	Озимого.	Ярового.	Картофеля.	Озимого.	Ярового.	Картофеля.	Озимого.	Ярового.	Картофеля.	Озимого.	Ярового.	Картофеля.
Плоцкій . .	34.250	35.150	20.400	44.923	38.211	32.484	257.100	316.200	123.200	254.432	153.664	146.188
Плонскій . .	41.800	32.725	40.075	33.155	23.701	35.751	229.900	163.625	200.375	149.197	119.755	214.506
Липновскій .	36.001	36.999	63.918	37.234	36.352	60.018	216.006	258.993	511.344	229.200	225.400	420.000
Рыпчинскій .	24.440	23.550	43.350	24.749	20.480	45.400	152.240	118.470	390.150	173.050	102.930	288.800
Млавскій . .	33.650	33.585	45.000	30.741	32.736	46.365	170.985	195.554	379.975	151.736	179.834	324.555
Серпецкій . .	28.956	19.890	35.650	28.230	24.000	37.260	176.000	151.250	264.000	178.800	132.000	172.800
Праснышскій	17.343	15.878	26.732	20.238	23.160	40.527	85.565	85.582	213.856	106.190	92.640	121.581
Цѣхановскій	29.873	28.347	41.560	29.746	26.281	37.059	191.480	172.826	208.736	180.682	130.260	183.200
Итого . . .	246.313	226.124	316.685	249.016	224.921	334.864	1.479.276	1.461.500	2.291.636	1.423.287	1.136.483	1.871.630

Приблизительный урожай въ зернахъ оказался:

	въ 1876 г.	въ 1877 г.
озимой пшеницы	6 ¹ / ₂	5 ³ / ₄
ржи	5 ³ / ₄	5 ¹ / ₂
яровой пшеницы	4 ³ / ₄	5
овса	6 ¹ / ₄	4 ³ / ₄
ячменя	6 ¹ / ₄	4 ³ / ₄
гречихи	5 ³ / ₄	6
картофеля	7 ¹ / ₄	5 ¹ / ₂

Такимъ образомъ оказывается, что урожай хлѣбовъ, въ отчетномъ году, вообще былъ ниже урожая 1876 года и только изъ яровыхъ хлѣбовъ урожай пшеницы да гречихи былъ нѣсколько выше, урожай же картофеля гораздо хуже.

Урожай сѣна и кормовыхъ травъ былъ удовлетворительный.

Во время посѣва и уборки хлѣба и травъ, недостатка въ рабочихъ силахъ не встрѣчалось, а потому не предстояло надобности прибѣгать къ вызову людей изъ другихъ мѣстностей.

Среднія цѣны на земледѣльческія работы слѣдующія:

	одному работнику:
За паханіе одной десятины	3 руб. 44 коп.
« молотбу 1000 сноповъ	7 « 33 «
» жатву одной десятины	3 « 23 «
» кошеніе одной деся-	тины земли: {
тины земли:	
	луговой . 2 « 22 «

Цѣнность земли, въ отчетномъ году, нѣсколько возвысилась собственно въ мѣстностяхъ, находящихся вблизи городовъ и гдѣ проходитъ новоустроенная Привыская желѣзная дорога, а также тамъ гдѣ возвышена культура земли.

Земледѣліе, какъ извѣстно, составляетъ главную и почти единственную производительную силу Плодской губерніи, неотличающейся ни значительными фабриками, ни другою, особенно выдающеюся въ области сельскаго хозяйства, промышленностію. Потому то все вниманіе, всѣ помыслы и заботы, весь трудъ и стремленіе земледѣльческаго населенія губерніи сосредоточены на одной цѣли—поднять на должную степень высоты культуру своихъ хозяйствъ, какъ средство къ усиленію производительности и извлеченію возможно большей пользы изъ земли. Усилія эти, разумѣется, не остаются безплодными и съ каждымъ годомъ достигаютъ болѣе благоприятныхъ результатовъ. Во многихъ имѣніяхъ, преимущественно помѣщичьихъ, какъ было уже неоднократно упоминаемо въ обзорахъ за минувшіе годы, трехпольное хозяйство постепенно уступаетъ мѣсто рациональной-плодоперемѣнной системѣ и постоянно вводятся въ употребленіе разныя усовершенствованныя земледѣльческія орудія.

Изъ собранныхъ свѣдѣній видно, что до сего времени плодоперемѣнная система хозяйства введена въ слѣдующемъ числѣ имѣній:

Въ уѣздахъ:	Число имѣній:
Плоцкомъ	100
Праснышскомъ	79
Серпецкомъ	65
Цѣхановскомъ	49
Млавскомъ	44
Плонскомъ	43
Липновскомъ	20
Рыпинскомъ	10
Итого	420

Количество же вошедших въ употребленіе усовершенствованныхъ земледѣльческихъ орудій подробно казываетъ слѣдующая таблица:

НАЗВАНІЕ ЗЕМЛЕДѢЛЬЧЕСКИХЪ ОРУДІЙ.	Въ уѣздахъ:								Въ томъ числѣ приобретено:					
	Плодокомъ.	Плоскомъ.	Липиновскомъ.	Серпецкомъ.	Рапшинскомъ.	Млавскомъ.	Цѣхановскомъ.	Праснишскомъ.	До 1877 года.		Всего на сумму.	Въ 1877 году.		Всего на сумму.
									Помѣщичья-ми.	Крестьянская-ми.		Помѣщичья-ми.	Крестьянская-ми.	
Локобилей	1	4	7	3	10	1	«	1	22	«	87.000	5	«	14.50
Жатвенныхъ машинъ	14	20	2	2	17	16	2	«	63	«	21.190	10	«	2.33
Молотилокъ:														
Паровыхъ	1	6	11	«	«	«	1	«	13	«	26.000	6	«	14.30
Конныхъ	181	196	93	140	46	125	122	59	885	27	226.585	44	6	12.75
Ручныхъ	»	48	«	«	«	«	«	«	«	48	1.440	«	«	«
Соломорѣзокъ:														
Конныхъ	201	155	«	288	24	85	9	26	742	4	48.220	39	3	2.9
Ручныхъ	254	930	«	383	75	742	696	258	1.002	2.130	87.741	40	166	6.10
Сѣялокъ	78	60	71	2	8	15	20	4	245	«	12.364	13	«	7.
Вѣялокъ	24	305	83	92	66	74	112	123	547	279	22.919	22	31	1.3
Плуговъ английскихъ и американскихъ	«	2.495	857	5.330	«	«	769	1.100	6.209	3.803	68.917	232	307	2.9
Желѣзныхъ боронъ	«	«	754	190	«	«	307	198	1.006	428	7.462	15	«	1.
Граблей конныхъ	«	«	«	3	8	«	«	«	10	«	790	1	«	1.
Культиваторовъ	«	«	«	«	7	«	«	«	6	«	660	1	«	1.
Экстирнаторовъ	«	«	«	«	«	«	23	«	23	«	330	«	«	«
Картофлярокъ	«	«	«	«	4	«	«	«	«	«	«	4	«	2.
Желѣзныхъ катковъ для раздаиванія земли	«	«	«	«	«	«	7	«	7	«	500	«	«	«
Итого	754	4.219	1.878	6.433	265	1.058	2.068	1.769	10.780	6.719	612.118	432	513	58.0

По даннымъ этимъ и доставленнымъ свѣдѣніямъ оказывается, что въ большинствѣ уѣздовъ плодоперемѣнная система хозяйства становится преобладающею, такъ что только небольшая часть помѣщичьихъ имѣній осталась еще при прежней системѣ, въ Млавскомъ же уѣздѣ, по засвидѣтельствованію уѣзднаго начальника, осталось всенѣсколько лишь такихъ имѣній, какъ бы для того, чтобы напоминать собою то старое, доброе, время, когда безъ приложенія труда и безъ всякаго агрономическаго знанія, можно было вести сельское хозяйство и жить въ полномъ довольствіи.

При этомъ слѣдуетъ замѣтить, что всѣ такія имѣнія исключительно состоятъ во владѣніи или арендаторовъ, которые вовсе не заботятся о будущемъ положеніи

хозяйства, какъ чужой собственности, а стремятся лишь къ личнымъ своимъ выгодамъ, чтобы къ концу аренды имѣть хорошую наживу,—или же мелкопомѣстныхъ владѣльцевъ и шляхты, поставленныхъ въ весьма затруднительное положеніе, при отсутствіи капиталовъ и сколько нибудь выгоднаго, недорогога кредита; заемъ же денегъ у капиталистовъ-евреевъ, сопряженъ съ весьма тяжелыми и невыгодными условіями.

Крестьянскія хозяйства, хотя и ведутся, преимущественно, по старой, трехпольной системѣ, но, благодаря пастбищнымъ сервитутамъ, представляющимъ большое подспорье для хозяйства, благосостояніе этихъ хозяйствъ замѣтно возрастаетъ. Крестьяне, съ каждымъ годомъ, становятся зажиточнѣе и приобретаютъ самобытность. Самую хорошую статью въ ихъ хозяйствѣ составляетъ скотоводство, которымъ они промышляютъ въ значительной степени. Съ нѣкотораго же времени стало обращать на себя вниманіе и коневодство, которое, хотя и не имѣетъ значенія въ смыслѣ улучшенія породы лошадей, тѣмъ не менѣе доставляетъ крестьянамъ довольно большую пользу не только въ земледѣліи, но и въ промыслѣ извоза, значительно увеличившагося, въ послѣдніе годы, въ приграничныхъ уѣздахъ, вслѣдствіе продажи на срубъ обширнаго пространства лѣсовъ и вывоза лѣснаго матеріала за границу. Зажиточность крестьянъ весьма замѣтно проявляется и во внѣшней сторонѣ бытовой ихъ жизни. Прежнія бѣдныя крестьянскія хаты, эти памятники зависимости крестьянина, постоянно замѣняются, благодаря лѣсному сервитуту, прекрасными домиками, въ которыхъ, кромѣ соблюденія архитектурной стороны, выполнены и гигиеническія условія: комнаты просторныя, свѣтлыя, съ деревяннымъ поломъ, обстановка въ домѣ тоже приличная. Кромѣ строгой чистоты, въ крестьянской избѣ имѣется необходимая, хотя и простенькая мебель, въ одеждѣ крестьянина также замѣчается улучшение. Отчетный годъ особенно благоприятнымъ былъ для земледѣльцевъ Млавскаго уѣзда. Хорошій урожай хлѣбовъ и небывалыя высокія цѣны на рожь и пшеницу, вызванныя, страшнымъ пониженіемъ курса нашихъ бумажныхъ денегъ, при лихорадочномъ почти стремленіи купцовъ къ закупкамъ хлѣба, для вывоза за границу,

дали каждому землевладельцу богатые результаты, тѣмъ болѣе, что рабочихъ рукъ было много и цѣны на нихъ нисколько не увеличились. Къ выгодному сбыту хлѣба за границу не мало, конечно, способствовала и открытая въ августѣ мѣсяцѣ 1877 года Привислянская желѣзная дорога, общающаяся, по своему важному торговому пути, высоко поднять земледѣльческое благосостояніе Млавскаго и другихъ сосѣднихъ уѣздовъ.

Винокуреніе, эта столь важная отрасль сельскаго хозяйства въ смыслѣ промышленномъ и для земледѣлія, какъ имѣющая громадное влияніе на ихъ развитіе, къ крайнему сожалѣнію, постоянно падаетъ, доказательствомъ чего служить ежегодное сокращеніе числа винокуренныхъ заводовъ и уменьшеніе производительности на существующихъ еще винокурняхъ.*) Такое безотрадное явленіе, конечный результатъ котораго упадокъ земледѣлія и промышленности, этихъ главныхъ основъ экономическаго быта края, происходитъ, главнымъ образомъ, отъ чрезвычайно усилившагося, въ послѣднее время, водворенія контрабанднаго спирта изъ-за границы. Принимаемая правительствомъ мѣры противъ водворенія контрабанднаго вина, не имѣли до сего времени никакого успѣха по причинамъ, подробно уже объясненнымъ въ обзорѣхъ губерніи за предшествовавшіе годы.

По этому казалось бы необходимымъ принять болѣе практическія и рациональныя мѣры къ искорененію таковаго зла. Полезно было-бы усилить, по крайней мѣрѣ, существующія мѣропріятія установленіемъ еще, хотя бы въ видѣ опыта, слѣдующихъ временныхъ мѣръ:

- 1) отдачу подъ строгій надзоръ полиціи, въ административномъ порядкѣ, всѣхъ безъ исключенія лицъ, задерживаемыхъ съ контрабанднымъ виномъ, не смотря на то будутъ-ли онѣ задержаны пограничною стражею или же чинами полиціи и акцизнаго надзора, такъ какъ по существующимъ правиламъ, контрабандистомъ считается только тотъ проноситель вина, котораго задержала пограничная стража; лица же, задерживаемыя съ тѣмъ же контрабанднымъ виномъ чинами полиціи и акцизнаго надзора, почитаются лишь нарушителями устава объ акцизномъ сборѣ.

*) Въ 1877 году закрыто 6 винокуренныхъ заводовъ.

2) удаление за сто верстъ отъ граничной черты не-исправимыхъ контрабандистовъ, т. е. такихъ, которые повторили свой преступный промыселъ извѣстное число разъ.

3) воспрещеніе продавать съ публичныхъ торговъ конфискованное контрабандное вино всѣмъ, кромѣ заводчиковъ, въ видахъ предупрежденія и пресѣченія торговли контрабанднымъ виномъ, практикующейся нынѣ подъ благовиднымъ предлогомъ торговли приобрѣтеннымъ съ торговъ конфискованнымъ контрабанднымъ спиртомъ.

Лѣсоводство (частное) въ губерніи, какъ извѣстно, долгое уже время постоянно клонилось къ упадку, влѣдствіе ежегодной продажи помѣщиками значительнаго пространства лѣсовъ на срубъ лѣсопромышленникамъ.

Хотя, со времени восплѣдовавшаго Высочайшаго Указа, 19 Февраля 1864 года, крестьянское учрежденіе постоянно заботилось о возможномъ сохраненіи въ неприкосновенности сервитутныхъ правъ крестьянъ, однако всѣ заботы и усилія, клонившіяся къ сохраненію цѣлости лѣсовъ, не могли предотвратить лѣсостребленія. Помѣщики, нисколько не заботясь о правильномъ веденіи лѣснаго хозяйства, напротивъ того, въ виду матеріальныхъ своихъ выгодъ, старались лишь и находили способы воспользоваться, при первомъ удобномъ случаѣ, продажею на срубъ лѣса, который вывозится лѣсопромышленниками, въ громадныхъ размѣрахъ, за границу. Но, съ постепеннымъ примѣненіемъ ограниченій, положенныхъ въ основу Высочайше утвержденныхъ, 31 декабря 1875 года, правилъ о порядкѣ пользованія лѣсами въ губерніяхъ Царства Польскаго, обремененныхъ крестьянскими сервитутами, неправильное пользованіе таковыми со стороны помѣщиковъ прекратилось и можно съ достовѣрностію сказать, что въ настоящее время лѣса приходятъ въ упадокъ въ тѣхъ только имѣніяхъ, которые не обременены крестьянскими сервитутами или не подлежатъ никакимъ ограниченіямъ.

Въ виду того, что въ пользу владѣльцевъ лѣсовъ, обремененныхъ крестьянскими сервитутами, въ такихъ собственно имѣніяхъ, гдѣ существуютъ фабрики, заводы и другія заведенія, дѣйствующія посредствомъ огня, сдѣлано изыатіе изъ общаго правила, воспрещающаго пользованіе лѣсами для извлеченія выгодъ продажею лѣ-

са или употребленіемъ онаго съ иною промышленною цѣлью въ тѣхъ имѣніяхъ, гдѣ не существуетъ подобныхъ заведеній, иначе какъ подъ условіемъ веденія правильного лѣснаго хозяйства и что представленіе владѣльцами лѣсовъ, пользующимися упомянутымъ изъятіемъ, лѣсохозяйственныхъ плановъ на утвержденіе было отерочено имъ до 1-го сентября 1877 года, съ тѣмъ, что въ случаѣ непредставленія ими, къ этому времени, означенныхъ плановъ безъ уважительныхъ къ тому причинъ, рубка лѣса для дѣйствій фабрикъ и заводовъ пріостанавливается, — губернское по крестьянскимъ дѣламъ присутствіе, въ цѣли огражденія и этихъ лѣсовъ, распорядилось, на изложенномъ основаніи, о воспрещеніи рубить лѣсъ въ 51 такомъ имѣніи Плоцкой губерніи, по которымъ планы лѣснаго хозяйства по 1 сентября представлены не были.

Изъ собранныхъ свѣдѣній видно, что всѣхъ имѣній, лѣса коихъ обременены сервитутами крестьянъ и въ которыхъ слѣдуетъ завести лѣсное хозяйство на основаніи Высочайше утвержденныхъ правилъ, 31 декабря 1875 года, въ Плоцкой губерніи числится 289, а именно: въ Плоцкомъ уѣздѣ 29, въ Плонскомъ 18, Липновскомъ 65, Рыпинскомъ 39, Млавскомъ 57, Серпецкомъ 39, Праснышскомъ 20 и Цѣхановскомъ 22.

Въ теченіи 1876 и 1877 годовъ поступило отъ помѣщиковъ плановъ лѣснаго хозяйства 28, изъ коихъ повѣрено комиссарами по крестьянскимъ дѣламъ на мѣстѣ, съ составленіемъ протоколовъ, 22. Изъ числа повѣренныхъ плановъ возвращено владѣльцамъ, какъ неправильно составленные—10 и представлено въ губернское присутствіе—12. Разсмотрѣно симъ присутствіемъ 7, изъ коихъ признано подлежащими утвержденію—2, подлежащими 5, и изъ числа сихъ послѣднихъ представлено во временную комиссію по крестьянскимъ дѣламъ губерній Царства Польскаго на утвержденіе 1 планъ.

Такая медленность въ составленіи владѣльцами имѣній лѣсохозяйственныхъ плановъ заключается въ недостаткѣ лѣсныхъ техникумовъ, имѣющихъ право заниматься этою работою. Такихъ техникумовъ въ губерніи имѣется всего только 3 человѣка.

По луговодству Плоцкая губернія хотя и занимаетъ довольно видное мѣсто, такъ какъ подъ лугами

насчитывается болѣе 90 тысячъ десятинъ, но эта важная отрасль сельскаго хозяйства еще до сихъ поръ находится почти въ первобытномъ видѣ. Только съ нѣкотораго времени стало обнаруживаться кое гдѣ стремленіе поставить ее въ параллель съ новою системою земледѣлія и благодаря хорошимъ результатамъ нѣсколькихъ опытовъ ирригаціи луговъ, сдѣланныхъ въ послѣдніе годы, въ отчетномъ году еще была произведена ирригація луговъ въ нѣкоторыхъ имѣніяхъ Рыпинскаго уѣзда, а также въ двухъ имѣніяхъ Млавскаго уѣзда: Румока и Глужекъ, помѣщиковъ Рудовскихъ, былъ произведенъ новый опытъ ирригаціи надъ самыми худшими лугами, которые прежде приносили самый ничтожный доходъ, съ помощью же ирригаціи эти самые луга дали два отличные покоса сѣна, изъ коихъ за второй уже, (*) худшій покосъ, платили съ десятины 30 руб., тогда какъ самая ирригація одной десятины обошлась всего около 50 руб.

По качеству сѣна лучшіе луга въ губерніи находятся: около деревни Скемпе, Липновскаго уѣзда, селенія Бѣлино, Плоцкаго уѣзда, посада Шренска, Млавскаго уѣзда и посада Бѣжуна, Серпецкаго уѣзда. Разведеніемъ кормовыхъ травъ занимаются, по преимуществу, жители Цѣхановскаго уѣзда, гдѣ ощущается недостатокъ въ сѣнѣ; сорта кормовыхъ травъ болѣе употребительные: клеверъ красный и бѣлый и лупинъ (*lupinus*), засѣваемый для корма овецъ.

Прочія отрасли сельскаго хозяйства, какъ то: разведеніе льна, табаку, маслбойныхъ сѣмянъ, садоводство и огородничество, кромѣ продолжающагося еще разведенія, въ немногихъ мѣстностяхъ, свекловицы съ промышленною цѣлью, не имѣетъ характера промышленнаго и служатъ на удовлетвореніе домашнихъ потребностей.

б) Обеспеченіе народнаго продовольствія.

По приблизительному разсчету, для годоваго продовольствія одной души необходима 1 четверть зерновыхъ хлѣбовъ и 1 четверть картофеля, а всего 2 четверти.

*) Первый, лучшій покосъ, не продавался и оставленъ для имѣнія.

Согласно этому, для продовольствія губерніи, по числу населенія 505.325 человекъ, необходимо:

зерновыхъ хлѣбовъ	505.325	четвер.
картофеля	505.325	»
Итого	1.010.650	четвер.

Затѣмъ, отчисляя изъ 2.559.770 четвертей общаго количества зерноваго хлѣба:

на продовольствіе населенія	505.325	четвер.
» винокуреніе и пивовареніе	30.000	»
Итого	535.325	четвер.

образуется остатокъ въ 2.034.445 четвер.

А за отчисленіемъ изъ 1.871.630 четвертей общаго количества картофеля:

на продовольствіе населенія	505.325	четвер.
» винокуреніе	100.000	»
Итого	605.325	четвер.

образуется остатокъ въ 1.266.305 четвер.

Такимъ образомъ, на обѣмненіе полей, удовлетвореніе другихъ нуждъ и продажу имѣлось въ губерніи зерновыхъ хлѣбовъ 2.034.445 четвер., а картофеля 1.266.305 »

Такое количество хлѣбныхъ запасовъ въ Плоцкой губерніи оказывается достаточнымъ для обезпеченія народнаго продовольствія, но при этомъ слѣдуетъ замѣтить, что по скудности урожая, въ отчетномъ году, картофеля и порчи его отъ бывшихъ въ сентябрѣ мѣсяцѣ дождей, продукта этаго, составляющаго между тѣмъ одинъ изъ главныхъ предметовъ продовольствія мѣстнаго населенія, едва достаточно будетъ только на мѣстную потребность.

Общественныхъ магазиновъ въ губерніи не имѣется.

в) Промышленность заводская и фабричная.

Въ отчетномъ 1877 году дѣйствовавшихъ въ губерніи фабрикъ и заводовъ было 262, при 1641 человекѣ рабочихъ, а именно:

А) *Перерабатывающихъ произведенія царства растительнаго:*

винокуренныхъ	20	(*)
водочныхъ	3	
пиво-медоваренныхъ	41	
скелосахарныхъ	2	
лѣсопильныхъ	17	
бумажныхъ	1	
скипидарныхъ	4	
укеусныхъ	11	
табачныхъ	—	
цикорныхъ	1	
паровыхъ мельницъ	4	
маслобоекъ	15	

Б) *Перерабатывающихъ произведенія царства животнаго:*

кожевенныхъ	31
мыловаренныхъ и свѣчныхъ	9

В) *Перерабатывающихъ произведенія царства ископаемаго:*

жельзоплавильныхъ	5
чугуноплавильныхъ	2
земледѣльческихъ орудій	1
цементныхъ издѣлій	1
кирпичныхъ	90
извѣстковыхъ	1
стекляныхъ	2
спичечныхъ	1

Сравнительно съ 1876 годомъ, въ отчетномъ году дѣйствовало болѣе фабрикъ и заводовъ на 29, а рабочихъ на 172 человека, сумма же производительности, увеличилась на 17,5%

(*) Означенное число дѣйствовавшихъ въ 1877 году винокуренныхъ, водочныхъ и пиво-медоваренныхъ заводовъ не сходно съ числомъ этихъ заводовъ, числящихся по даннымъ акцизнаго вѣдомства въ ст. „акцизные сборы“ потому, что нѣкоторые изъ нихъ лишь непродолжительное время дѣйствовали въ 1-мъ полугодіи и въ свѣдѣнія полиціи о дѣйствовавшихъ заводахъ не могли войти.

составлявшая, въ 1877 году, 1.837.542 руб., уменьшилась противъ 1876 года на 34.407 руб. Уменьшилась, главнымъ образомъ, производительность свеклосахарныхъ заводовъ на сумму 63.710 руб., вслѣдствіе недостаточнаго урожая свекловицы и пониженія цѣнъ на сахаръ, а также ликерныхъ на 54.033 руб. и кирпичныхъ на 50.650 руб.

Уменьшеніе общей суммы производительности, не смотря на большее число дѣйствовавшихъ заводовъ, объясняется также тѣмъ, что производительность вновь открытыхъ, или возобновившихъ дѣйствіе фабричныхъ заведеній не восполняетъ убыли того дохода, какой приносили прекратившіе дѣйствіе заводы.

Вообще заводская и фабричная промышленность губерніи, имѣющей преимущественно земледѣльческой характеръ, по географическому ея положенію, недостатку предпримчивости и капиталовъ у жителей, мало развита и ограничивается лишь производствомъ предметовъ собственно для мѣстнаго потребленія, за исключеніемъ отраслей: винокуренной, чугуноплавильной и свеклосахарной, а также заводовъ лѣсопильныхъ, которые обрабатываемый ими матеріалъ отправляютъ въ Пруссію.

Размѣръ заводской промышленности распределяется по уѣздамъ, въ отчетномъ году, слѣдующимъ образомъ:

Плонскій	685.864 руб.
Млавскій	276.341 «
Цѣхановскій	273.536 «
Рыцинскій	146.440 «
Губ. гор. Плоцкъ	133.814 «
Липновскій	126.693 «
Плоцкій	109.318 «
Серпецкій	71.682 «
Праснышскій	13.174 «

Значительное преобладаніе заводской промышленности въ Плонскомъ уѣздѣ обусловливается близостію его къ Варшавѣ, составляющей главный торговый и промышленный центръ въ краѣ, а также существующимъ рельсовымъ сообщеніемъ по открытой Привислянской желѣзной дорогѣ, что много способствовало въ отчетномъ году развитію промышленности какъ въ этомъ уѣздѣ, такъ равно въ Цѣхановскомъ и Млавскомъ уѣздахъ, изъ

коихъ послѣдній, стоявшій въ 1876 году четвертымъ по счѣту Плонскаго уѣзда, занялъ теперь второе мѣсто, а Цѣхановскій сталъ третьимъ, хотя, впрочемъ, это обстоятельство зависѣло лишь отъ случая значительнаго уменьшенія производительности существующихъ въ семь уѣздѣ 2-хъ свеклосахарныхъ заводовъ, на каковое уменьшеніе имѣлъ вліяніе неудовлетворительный въ 1877 году урожай свекловицы.

Почти всѣ болѣе значительныя фабрики и заводы въ губерніи принадлежатъ мѣстнымъ землевладѣльцамъ, которые, преимущественно, перерабатываютъ сырые продукты собственныхъ имѣній, какъ напр. заводы винокуренные, свеклосахарныя, лѣсопильныя, кирпичныя и паровыя мельницы; городское же населеніе въ губерніи, состоящее, главнымъ образомъ, изъ евреевъ, ограничивается мелкой торговлей. Этимъ объясняется то обстоятельство, что изъ общей суммы фабричной и заводской производительности въ губерніи на долю городовъ приходится всего только 203.840 руб., изъ которыхъ 133.814 руб. составляетъ цифру производительности губернскаго города Плонска; значить, мануфактурная производительность семи уѣздныхъ и трехъ заштатныхъ городовъ губерніи составляетъ лишь 70.026 руб. и, очевидно, не можетъ удовлетворить даже вполнѣ мѣстнымъ требованіямъ, такъ что значительная часть мануфактурныхъ произведеній, необходимыхъ сельскому и городскому населенію, доставляется изъ Варшавы.

Незначительность фабричной и заводской производительности въ губерніи и существующая вслѣдствіе того дороговизна на продукты мануфактурнаго производства много способствуютъ развитію въ губерніи кустарной промышленности, которою занимаются какъ сельскіе, такъ и городскіе жители. Въ области этой промышленности первое мѣсто, какъ и прежде, занимаетъ переработка льна въ холстъ ниспихъ сортовъ, часть котораго, за удовлетвореніемъ мѣстнаго потребленія, сбывается за предѣлы губерніи. Затѣмъ, почти во всѣхъ уѣздахъ, развито гончарное производство, особенно преобладающее въ городѣ Цѣхановѣ, жители котораго, въ обыкновенныхъ печахъ, изготовляютъ глиняной посуды на сумму свыше 3.000 руб. Въ томъ же Цѣхановскомъ уѣздѣ,

болѣе чѣмъ въ другихъ, распространено колесное производство; мастера этого дѣла, съ помощію ручныхъ стальныхъ и желѣзныхъ инструментовъ, изготовляютъ всѣ деревянные части рабочихъ возовъ, саней и бричекъ, приблизительно на сумму до 10-ти тысячъ рублей. Бондарное ремесло особенно преобладаетъ въ Плонскомъ и Цѣхановскомъ уѣздахъ и простирается, въ этихъ двухъ уѣздахъ, на сумму около 10-ти тысячъ рублей. Кромѣ того, всѣ необходимыя въ крестьянскомъ быту земледѣльческія орудія изготовляются повсемѣстно въ губерніи самими крестьянами.

г) Торговля.

Въ торговой дѣятельности губерніи никакихъ существенныхъ измѣненій въ отчетномъ году, сравнительно съ 1876 годомъ, не произошло и лишь нѣсколько понизилась цифра поступления въ государственный доходъ пошлинъ отъ выдачи свидѣтельствъ и билетовъ на право производства торговли и промысловъ.

Въ 1877 году, во всей губерніи, взято 10.467 свидѣтельствъ и билетовъ на право производства торговли и промысловъ, всего на сумму 58.417 руб. 50 коп.

Въ 1876 же году было выбрано этихъ документовъ 10.369, на сумму 58.717 руб. 25 коп.

Засимъ оказывается, что, сравнительно съ прошлымъ отчетнымъ торговымъ періодомъ, въ 1877 году хотя и больше выбрано торговыхъ документовъ на 98, но доходъ отъ нихъ уменьшился на сумму 299 руб. 75 коп., каковое уменьшеніе объясняется тѣмъ, что въ отчетномъ году было меньше взято документовъ этихъ съ вышею пошлиною, а больше съ меньшею.

Независимо вышепоказанной суммы 58.417 руб. 50 коп., образовавшейся отъ продажи, въ 1877 году, упомянутыхъ свидѣтельствъ и билетовъ, въ государственный доходъ поступило еще взысканій за несвоевременное приобрѣтеніе торговыхъ документовъ и нарушеніе правилъ о торговлѣ—5.701 руб. 75 коп.

Сравнительныя данныя о числѣ торговыхъ свидѣтельствъ и билетовъ, взятыхъ въ 1876 и 1877 годахъ, показаны въ слѣдующей таблицѣ:

Наименованіе свидѣтельствъ и билетовъ.	Взято:		Раз- ность.
	Въ 1876 г.	Въ 1877 г.	
Свидѣтельства:			
1-й гильдіи	16	15	— 1
2-й гильдіи:			
въ мѣстностяхъ: 4-го класса .	108	98	— 10
5-го класса .	295	290	— 5
Мелочнаго торго съ полною пошлиною:			
въ мѣстностяхъ: 4-го класса .	575	461	—114
5-го класса .	1.891	1.930	+ 39
Мелочнаго торго съ половиною пошлиною:			
въ мѣстностяхъ: 4-го класса .	348	266	— 82
5-го класса .	561	466	— 95
На развозный торгъ	12	11	— 1
» разносный торгъ	98	92	— 6
» мѣщанскіе промыслы . . .	1.976	2.230	+254
Прикащичи: 1-го класса . . .	33	37	+ 4
2-го класса . . .	733	768	+ 35
Паспортныя—членамъ купечес- кихъ семействъ:			
1-й гильдіи	5	4	— 1
2-й гильдіи	12	14	+ 2
Билеты:			
По 1-й гильдіи:			
въ мѣстностяхъ: 4-го класса .	15	12	— 3
5-го класса .	4	9	+ 5
По 2-й гильдіи:			
въ мѣстностяхъ: 4-го класса .	111	100	— 11
5-го класса .	386	400	+ 14
По мелочному торгу:			
въ мѣстностяхъ: 4-го класса .	755	747	— 8
5-го класса .	2.435	2.517	— 82
Всего въ губерніи . .	10.369	10.467	+ 98

д) Движеніе населенія.

Къ 1-му января 1877 года считалось въ губерніи жителей обоого пола 511.218 душъ, но въ этомъ числѣ, какъ оказалось по собраннымъ свѣдѣніямъ, показано было 14.154 души непостояннаго населенія, за исключеніемъ котораго, собственно постоянныхъ жителей, записанныхъ въ книги народонаселенія, состояло 497.064 человѣка.

Въ теченіи отчетнаго года прибыло: отъ избытка родившихся надъ умершими 7.994 и отъ перевѣса переселившихся въ губернію надъ выселившимися—267, а всего 8.261 человѣкъ; затѣмъ, къ 1-му января 1878 года, постоянное населеніе губерніи достигло 505.325 душъ.

Слѣдующая таблица показываетъ распределеніе жителей по уѣздамъ:

Названіе уѣздовъ.	КЪ 1 ЯНВАРЯ 1878 Г. СОСТОИТЬ.		
	МУЖЕСКАГО.	ЖЕНСКАГО.	В СЕГО.
Липновскій	32.006	37.933	69.939
Плонскій	31.396	34.217	65.613
Плоцкій	29.820	32.522	63.342
Млавскій	30.308	31.593	61.901
Рыпинскій	28.448	29.553	58.001
Серпецкій	27.700	29.324	57.024
Цѣхановскій	28.004	28.573	56.577
Праснышскій	24.738	27.382	52.120
Губернскій г. Плоцкъ .	9.450	12.358	21.808
Итого	241.870	263.455	505.325

Населеніе каждаго города и уѣзда по вѣроисповѣданіямъ распредѣляется слѣдующимъ образомъ:

Города и Уѣзды.	Пра- вослав- ныхъ.	Като- ликовъ.	Проте- стантовъ.	Евреевъ.	Бап- тист- товъ.	Всего.
	О б о е г о п о л я .					
Города:						
Губернскій городъ						
Плоцкъ	181	11.344	600	9.683	«	21.808
Уѣздные города:						
+ Плонскъ	20	1.963	«	3.862	«	5.845
- Липно	14	2.993	169	2.225	»	5.401
Рыпинъ	24	1.384	74	1.522	6	3.010
Млава	22	2.926	132	3.350	»	6.430
Серпецъ	46	3.431	94	3.083	«	6.654
Праснышъ	18	3.104	93	3.481	«	6.696
Цѣхановъ	7	1.558	17	3.761	«	5.343
Заштатные города:						
+ Вышегородъ	«	903	72	3.034	«	4.009
+ Закрочимъ	116	1.899	«	2.252	«	4.267
+ Добржинь	1	1.541	66	681	«	2.289
Итого въ городахъ	449	33.046	1.317	36.934	6	71.752
Уѣзды:						
+ Плоцкій	3	51.328	4.220	2.409	373	58.333
+ Плонскій	433	47.214	3.576	4.278	«	55.501
- Липновскій	36	51.725	9.020	1.453	15	62.249
Рыпинскій	31	45.730	6.675	2.554	1	54.991
Млавскій	73	51.796	1.143	2.459	«	55.471
Серпецкій	89	42.431	997	6.853	«	50.370
Праснышскій	45	41.597	799	2.965	18	45.424
Цѣхановскій	15	46.749	2.811	992	667	51.234
Итого въ уѣздахъ	725	378.570	29.241	23.963	1.074	433.573
Всего по губерніи.	1.174	411.616	30.558	60.897	1.080	505.325

100989

Изъ таблицы этой видно, что въ городахъ преобладающимъ населеніемъ являются евреи, отношеніе же жителей каждаго вѣроисповѣданія къ общему числу населенія губерніи равняется: католиковъ 81,45, евреевъ 12,05, протестантовъ 6,04, православныхъ 0,23, и баптистовъ 0,21.

Въ 1877 году число родившихся было:

мужескаго пола . . . 10.737 душъ.
женскаго » . . . 10.307 »

Итого . 21.044 души.

Въ томъ числѣ:

законнорожденныхъ:

мужескаго пола . . . 10.216 душъ.
женскаго » . . . 9.800 »

Итого . 20.016 душъ.

незаконнорожденныхъ:

мужескаго пола . . . 521 душъ.
женскаго » . . . 507 »

Итого . 1.028 душъ.

Сравнительно съ 1876 годомъ цифра родившихся увеличилась на 451 человекъ.

На 100 человекъ всего народонаселенія губерніи приходилось родившихся:

въ 1876 году . . . 4,02
» 1877 » . . . 4,16

На 100 родившихся было:

законнород. незаконнород.

въ 1876 году . . . 94,88 5,11
» 1877 » . . . 95,11 4,88

Такимъ образомъ, за отчетный годъ, отношеніе между числомъ родившихся и числомъ всѣхъ жителей губерніи выше чѣмъ за предшествовавшій годъ на 0,14, а больше средней нормы (3,81) на 0,35. Число незаконнорожденныхъ уменьшилось:

въ 1875 г. оно было 4,86 на 100 родившихся

» 1876 г. » 5,11 » »
» 1877 г. » 4,88 » »

Въ нижеслѣдующей таблицѣ помѣщены данныя о числѣ родившихся за 1877 годъ въ городахъ и уѣздахъ, съ распредѣленіемъ по мѣсяцамъ и поламъ.

МѢСЯЦЫ.	Въ городахъ:				В с е г о въ городахъ.		Въ уѣздахъ:				В с е г о въ уѣздахъ.		Общее число рожденныхъ въ губер- нии.
	Законнорож- денныхъ.		Незаконно- рожденныхъ.				Законнорож- денныхъ.		Незаконно- рожденныхъ.				
	МУЖ.	ЖЕН.	МУЖ.	ЖЕН.	МУЖ.	ЖЕН.	МУЖ.	ЖЕН.	МУЖ.	ЖЕН.	МУЖ.	ЖЕН.	Обоего пола.
Январь . . .	135	102	9	9	144	111	923	823	33	32	956	855	2.066
Февраль . . .	104	96	11	11	115	107	793	836	32	34	825	870	1.917
Мартъ . . .	107	82	12	15	119	97	765	798	35	36	800	834	1.850
Апрѣль . . .	96	90	5	8	101	98	709	743	48	30	757	773	1.729
Май . . .	109	86	7	8	116	94	795	717	34	29	829	746	1.785
Июнь . . .	92	70	9	7	101	77	793	609	35	31	828	640	1.646
Июль . . .	93	87	7	4	100	91	696	695	34	44	730	739	1.660
Августъ . . .	100	73	10	6	110	79	655	686	41	30	696	716	1.601
Сентябрь . . .	107	81	6	13	113	94	716	744	38	32	754	776	1.737
Октябрь . . .	101	101	9	6	110	107	682	651	41	29	723	680	1.620
Ноябрь . . .	105	84	4	9	109	93	750	683	28	41	778	724	1.704
Декабрь . . .	95	79	13	7	108	86	695	784	20	36	715	820	1.729
Итого . . .	1.244	1.031	102	103	1.346	1.134	8.972	8.769	419	404	9.391	9.173	21.044
	2.275		205		2.480		17.741		823		18.564		21.044

Данныя эти указываютъ, что рождаемость проявляется энергичнѣе въ январѣ, февралѣ и мартѣ, затѣмъ ослабѣваетъ, и въ лѣтніе мѣсяцы доходить до minimum'a.

Число умершихъ, составлявшее за 1876 годъ 12 195 душъ обоего пола, въ отчетномъ году простирается до 13.050, въ томъ числѣ 6.658 мужчинъ и 6.392 женщины. Такимъ образомъ, число умершихъ увеличилось, въ 1877 году, на 855 человекъ.

Отношеніе числа смертныхъ случаевъ къ общему числу жителей и къ числу родившихся было:

одинъ умершій на:

въ 1876 году . . . 41,9 челов. насел., 1,6 родивш.
 » 1877 » . . . 38,7 » » 1,6 »

Смертность по возрастамъ показана въ слѣдующей таблицѣ:

ВОЗРАСТЫ.	Число умерших:				Всего въ гу- берніи.	% къ общему чи- слу умершихъ.
	Въ городахъ.		Въ уѣздахъ.			
	МУЖ.	ЖЕН.	МУЖ.	ЖЕН.		
Отъ рожденія до 1 мѣсяца. . . .	126	94	721	593	1.534	10,09
Отъ 1 мѣсяца до 1 года	176	148	1.228	1.014	2.566	19,67
Отъ 1 года до 5 л.	144	140	1.027	886	2.197	16,83
— 5 до 10 лѣтъ	35	37	417	416	905	6,92
— 10 « 15 «	22	23	211	248	504	3,86
— 15 « 20 «	29	23	170	190	412	3,15
— 20 « 25 «	39	32	149	139	359	2,75
— 25 « 30 «	33	23	156	188	400	3,06
— 30 « 35 «	34	36	112	159	341	2,61
— 35 « 40 «	26	30	138	184	378	2,89
— 40 « 45 «	37	36	174	189	436	3,26
— 45 « 50 «	23	24	185	186	418	3,20
— 50 « 55 «	58	33	238	232	561	4,28
— 55 « 60 «	54	44	233	295	626	4,79
— 60 « 65 «	33	34	149	148	364	2,78
— 65 « 70 «	36	25	149	164	374	2,86
— 70 « 75 «	18	27	114	140	299	2,29
— 75 « 80 «	20	22	65	81	188	1,44
— 80 « 85 «	11	14	40	50	115	0,88
— 85 « 90 «	6	10	13	20	49	0,36
— 90 « 95 «	3	5	4	7	19	0,14
— 95 « 100 «	«	1	2	2	5	0,03
Итого . . .	963	861	5.695	5.531	13.050	
	1.824		11.226			

По даннымъ этимъ оказывается, что самая большая смертность была въ возрастѣ дѣтей отъ 1 мѣсяца до 5 лѣтъ; изъ взрослыхъ же—въ возрастѣ отъ 55 до 60 лѣтъ.

Число смертных случаев по мѣсяцамъ распределяется такимъ образомъ:

МѢСЯЦЫ.	Число умершихъ:				Всего въ губерніи.	% къ общему числу умершихъ.
	Въ городахъ.		Въ уѣздахъ.			
	МУЖ.	ЖЕН.	МУЖ.	ЖЕН.	ОВОЕГО ПОЛА.	
Январь	101	86	589	540	1.316	10,08
Февраль	82	72	715	698	1.567	12,00
Мартъ	109	79	602	604	1.394	10,68
Апрѣль	84	55	392	403	934	7,15
Май	64	62	392	329	847	6,49
Іюнь	77	65	301	311	754	5,77
Іюль	76	64	328	337	805	6,16
Августъ	73	83	492	498	1.146	8,78
Сентябрь	69	75	473	476	1.093	8,37
Октябрь	82	73	470	448	1.073	8,22
Ноябрь	75	69	449	400	993	7,60
Декабрь	71	78	492	487	1.128	8,64
Итого	963	861	5.695	5.531	13.050	
	<u>1.824</u>		<u>11.226</u>			

Изъ данныхъ этихъ видно, что maximum смертныхъ случаевъ относится къ первымъ тремъ мѣсяцамъ: январю, февралю и марту, съ апрѣля же мѣсяца смертность понижается и въ іюнѣ достигаетъ minimum'a. Затѣмъ, съ августа мѣсяца, смертность начинаетъ повышаться.

Сравнивъ приведенныя данныя съ подобными же данными о рождаемости, окажется, что случаи большей или меньшей смертности, съ случаями рождаемости, почти совпадаютъ между собою по времени, причемъ слѣдуетъ замѣтить, что рождаемость съ излишкомъ восполняетъ смертность.

Въ отчетномъ году заключено браковъ менѣе чѣмъ въ 1876 году на 367, а именно:

въ 1876 году было . . . 4.601 брак.
« 1877 « » . . . 4.234 «

въ томъ числѣ:

холостыхъ съ дѣвцами 3.314
« съ вдовами . 196
вдовцевъ съ дѣвцами . 538
« « вдовами . 186

По возрастамъ бракосочетавшіеся распредѣляются:

В о з р а с т ы .	Число вступившихъ въ бракъ:						Итого обоего пола.	На 100 браковъ.
	Въ городахъ.		Въ де- ревняхъ.		Всего въ губерніи.			
	МУЖ.	ЖЕН.	МУЖ.	ЖЕН.	МУЖ.	ЖЕН.		
Моложе 20 лѣтъ .	92	165	494	1.207	586	1.372	1.958	46,48
Отъ 21 до 25 лѣтъ	190	183	1.187	1.190	1.377	1.373	2.750	67,31
» 25 « 30 «	130	100	915	675	1.045	775	1.820	42,98
« 31 « 35 «	52	49	468	305	520	354	874	20,67
« 36 « 40 «	35	26	315	164	350	190	540	12,75
« 41 « 45 «	26	15	179	91	205	106	311	7,34
« 46 « 50 «	17	7	102	37	119	44	163	3,85
Свыше 50 лѣтъ .	8	5	24	15	32	20	52	1,22
Итого . . .	550	550	3.684	3.684	4.234	4.234	8.468	

Данныя эти указываютъ, что большинство браковъ приходится на возрастъ отъ 21 до 25 лѣтъ.

Бракосочетавшіеся по мѣсяцамъ распредѣляются слѣдующимъ образомъ.

М ѣ с я ц ы .	Число вступившихъ въ бракъ.		
	Въ го- родахъ.	Въ де- ревняхъ.	Всего въ губерніи.
Январь	94	657	751
Февраль	77	702	779
Мартъ	12	36	48
Апрѣль	27	150	177
Май	44	353	397
Іюнь	39	224	263
Іюль	42	249	291
Августъ	33	215	248
Сентябрь	40	259	299
Октябрь	46	395	441
Ноябрь	62	402	464
Декабрь	34	42	76
Итого	550	3.684	4.234

Изъ этого видно, что заключеніе браковъ чаще всего совершается въ январѣ и февралѣ, а также въ осенніе мѣсяцы.

Въ теченіи отчетнаго года переселилось въ сѣверо и юго-западный край Имперіи, для приобрѣтенія тамъ усадебной осѣдлости, нѣсколько семействъ изъ поселившихся здѣсь, въ разное время, иностранцевъ, а именно:

мужчинъ	264
женщинъ	266
Итого	530 челов.

Число же водворившихся въ губерніи, въ 1877 году, иностранцевъ составляло 289 человекъ и кромѣ того приняло подданство изъ временно жившихъ въ губерніи иностранцевъ 12 человекъ.

III

Подати и повинности.

а) Окладные сборы.

Количество недоимокъ, противъ 1876 года, въ отчетномъ году убавилось на 22.359 руб. 34 коп. и затѣмъ въ недоимкѣ по окладнымъ сборамъ губерній, къ 1-му января 1878 года, числилось 121.188 руб. 15 коп.

Поступленіе дворянскихъ и крестьянскихъ податей въ 1877 году можно считать весьма удовлетворительнымъ.

Основнаго дворянскаго поземельнаго налога поступило болѣе, противъ зачисленія въ окладъ 1877 года, на сумму 489 руб. Часть этаго поступленія обращена на уплату недоимокъ прежнихъ лѣтъ; затѣмъ, къ 1 января 1878 года, осталось основнаго дворянскаго поземельнаго налога въ недоимкѣ не много болѣе 1% всего оклада.

Добавочнаго дворянскаго поземельнаго налога поступило 815 руб. болѣе противъ оклада, назначеннаго на 1877 годъ, а такъ какъ часть сего поступленія также обращена на уплату недоимокъ прежнихъ лѣтъ, то къ 1-му января 1878 года, осталось сего налога въ недоимкѣ менѣе 1½% всего оклада.

Основнаго крестьянскаго поземельнаго налога поступило болѣе назначеннаго оклада на сумму 359 рублей. Часть этого поступленія обращена на уплату недоимокъ прежнихъ лѣтъ; къ 1-му января 1878 года осталось основнаго поземельнаго крестьянскаго налога въ недоимкѣ менѣе ¼% всего оклада.

Добавочнаго крестьянскаго поземельнаго налога тоже поступило 235 руб. болѣе противъ оклада, назначеннаго на 1877 годъ, изъ коихъ часть обращена также на уплату недоимокъ прежнихъ лѣтъ, и затѣмъ, къ 1-му января 1878 года, осталось сего налога въ недоимкѣ менѣе ½% всего оклада.

Крестьянской подъемной подати также поступило свыше оклада 249 руб., а за отчисленіемъ части сего поступленія въ уплату недоимокъ прежнихъ лѣтъ, осталось къ 1-му января 1878 года немного болѣе ½% всего оклада.

По дворской же подымной подати съ имѣній и по-
подымной подати по городамъ, въ отчетномъ году, хотя
и не было поступленій свѣше назначенныхъ окладовъ,
но процентъ оставшихся недоимокъ къ 1-му января 1878
года указываетъ на болѣе успѣшное поступленіе сихъ
податей сравнительно съ 1876 годомъ, а именно: подым-
ной подати съ дворскихъ имѣній осталось въ недоимкѣ
3% всего оклада, а подымной подати по городамъ не-
много болѣе 3% всего оклада.

Наибольшій процентъ недоимокъ окладныхъ пода-
тей, какъ видно изъ вѣдомости № 4, лит. б., падаетъ на
гор. Рыпинъ и уѣздъ Млавскій.

б) Государственные и губернскіе сборы.

Транспортный сборъ.

Транспортный сборъ поступаетъ въ государственный
доходъ на возмѣщеніе ежегодно ассигнуемыхъ, по смѣтѣ
Министерства Внутреннихъ Дѣлъ, суммъ по препровожд-
денію беспаспортныхъ и бродягъ, по перевозкѣ чиновъ
запаса, призванныхъ на службу и другіе, тому подобные
расходы.

Сборъ этотъ былъ взимаемъ съ жителей по 26 коп.
съ каждаго дыма.

По Плоцкой губерніи, съ 48.511 дымовъ, сбора
этого въ 1877 году

должно было поступить	12.612 руб. 86 коп.
поступило	12.588 » 63 »

осталось въ недоимкѣ	24 руб. 23 коп.
--------------------------------	-----------------

Расхода въ 1877 году

произведено	7.211 руб. 62 коп.
-----------------------	--------------------

Къ губернскимъ сборамъ, составляющимъ специаль-
ныя средства губерніи, принадлежатъ сборы:

- 1) страховой,
- 2) дорожный и
- 3) квартирный.

1) Страховой сборъ.

Въ Плоцкой губерніи, на основаніи Высочайше
утвержденнаго, 20 іюля 1870 года, положенія, существу-
етъ взаимное губернское страхованіе отъ огня строеній,
которымъ завѣдываетъ губернское правленіе въ порядкѣ,
указанномъ этимъ положеніемъ.

Съ исходомъ 1877 года считалось застрахованныхъ строеній на сумму	20.064.250 руб.
Сравнительно, затѣмъ, съ 1876 годомъ, въ которомъ было застраховано на сумму	19.513.550 руб.
прибыло застрахованій на	550.700 руб.
Страховыя преміи, назначенныя къ сбору въ 1877 году, составляли	149.133 руб. 52 коп.
Другіе случайные доходы простирались на	2.308 руб. 81 коп.
Всего подлежало въ 1877 году къ поступленію	151.442 руб. 33 коп.
Въ сравненіи съ 1876 годомъ болѣе на	176 руб. 42 ¹ / ₂ коп.
Убытки, причиненные пожарами въ 1877 году въ застрахованныхъ строеніяхъ, простирались на сумму	113.846 руб. 50 коп.
Въ сравненіи съ 1876 годомъ менѣе на	2.681 руб. 25 коп.
Въ 1877 году израсходовано:	
а) на выдачу вознагражденій за убытки, причиненные пожарами, происшедшими въ 1877 и въ предшествовавшихъ годахъ	94.702 руб. 96 коп.
б) въ пособіе казнѣ на содержаніе чиновъ по страховой части	13.028 »
в) на экстраординарные расходы	1.267 » 77 ¹ / ₂ «
Итого	108.998 руб. 73 ¹ / ₂ коп.
Наличныхъ суммъ, принадлежащихъ страховому отдѣленію, къ исходу 1877 года имѣлось:	
въ Государственномъ банкѣ	60.000 руб.
въ Польскомъ банкѣ	82.181 » 77 »
въ Плоцкомъ губернскомъ и уѣздныхъ казначействахъ	49.390 » 43 ¹ / ₄ »
Итого	191.572 руб. 20 ¹ / ₄ коп.
Въ сравненіи съ 1876 годомъ болѣе на	45.123 руб. 28 ¹ / ₂ коп.
Недоимки, къ концу 1877 года, вмѣстѣ съ подлежащими возврату авансами и случайными доходами, составляли 7.751 руб. 40 коп.	

Въ сравненіи съ 1876 годомъ менѣе на 3.277 руб. 14½ коп.

Застрахованіе рогатаго скота отъ чумы производилось, въ 1877 году, по Высочайше утвержденнымъ, 20 іюля 1870 года, правиламъ о пресѣченіи чумы на рогатомъ скотѣ въ привислянскихъ губерніяхъ и, на основаніи статьи 4, этихъ правилъ, сборъ съ каждой головы установленъ по 5 коп.

По произведеннымъ, въ 1877-мъ году, описямъ скота, количество онаго оказалось въ Плоцкой губерніи 250.523 головъ.

Сравнительно, затѣмъ, съ 1876 годомъ, въ которомъ было 267.408 »

Убыло къ обложенію сборомъ 16.885 »

Сбора со скота, въ 1877 году, назначено было ко взысканію 12.526 руб. 15 коп.

Штрафа за утайку отъ описи 7-и головъ 3 » 50 »

Всего 12.529 руб. 65 коп.

Въ счетъ этого поступило 12.529 руб. 18 коп.

Осталось, затѣмъ, въ недоимкѣ сбора за 1877 годъ — — 47 »

Въ 1877 году израсходовано:

а) На содержаніе службы по пресѣченію чумы на рогатомъ скотѣ 2.750 руб. — коп.

б) На вознагражденіе скотовладѣльцевъ за убитый у нихъ скотъ съ цѣлью пресѣченія чумы 310 » — »

в) На разныя издержки при убоѣ скота 37 » 88 »

г) На прогонныя и суточные деньги лицамъ, командированнымъ въ цѣли пресѣченія чумы 39 » 76 »

д) На издержки по отправкѣ телеграммъ о появленіи чумы 4 » — »

е) На расхода по командировкѣ лицъ для повѣрки числа рогатаго скота 153 » 96 »

ж) На почтовые издержки по пересылкѣ суммъ въ Польскій банкъ и казначейства 37 руб. 86 коп.

Итого 3.333 руб. 46 коп.

Запаснаго капитала по застрахованію рогатаго скота отъ чумы, въ Плоцкой губерніи, имѣется на храненіи въ Польскомъ банкѣ 109.151 руб. 62 коп.

2) Дорожный сборъ.

На основаніи Высочайше утвержденныхъ, 19-го іюня 1870 года, правилъ о содержаніи дорогъ въ привислинскихъ губерніяхъ, установленъ общій по каждой губерніи денежный сборъ, подъ названіемъ губернскаго земскаго дорожнаго сбора, для содержанія земскихъ дорогъ 1-го разряда, или губернскихъ какъ шоссейныхъ, такъ и грунтовыхъ, съ находящимися на нихъ мостами и плотинами, а равно для дальнѣйшей передѣлки губернскихъ грунтовыхъ дорогъ въ шоссейныя.

Размѣръ этого сбора вышеозначенными правилами опредѣленъ:

а) съ сельскихъ обывателей—15% отъ взимаемыхъ съ нихъ основнаго поземельнаго налога и подымной подати;

б) съ городскихъ обывателей—15% съ уплачиваемыхъ ими въ казну подымной подати и контингенса ливерунковаго.

Земскія дороги 2-го разряда, или уѣздныя, положено содержать на счетъ гминной повинности. Раскладка этой повинности между жителями и установленіе порядка отбыванія оной предоставлены гминнымъ сходамъ, а наблюденіе за правильнымъ отбываніемъ жителями повинности, возложено на гминныхъ войтовъ. Содержаніе же земскихъ дорогъ 2-го разряда на городскихъ земляхъ отнесено къ обязанности городскихъ обществъ.

Затѣмъ, земскія дороги 3-го разряда, положено содержать на счетъ сельскихъ обществъ или владѣльцевъ, черезъ земли которыхъ онѣ пролегаютъ.

Дорожнаго сбора, въ 1877 году, слѣдовало поступить:

недоимокъ	4.400 руб. 96 коп.
оклада	67.483 « 32 «

Въ теченіи 1877 года вновь причислено:

недоимокъ	—	руб.	—	коп.
оклада	106	«		

Исключено:

недоимокъ	9	«	25	«
оклада	8	«	64	«

Слѣдовало взыскать:

недоимокъ	4.391	«	71	«
оклада	67.581	«	58	«

Взыскано:

недоимокъ	2.133	«	71	«
оклада	67.166	«	93	«

Осталось къ 1-му января 1878 года:

недоимокъ	2.258	руб.		
оклада	414	«	65	«

Итого . 2.672 руб. 65 коп.

3) Квартирный сборъ.

На основаніи Высочайше утвержденного, 31 мая 1868 года, положенія о раскладкѣ квартирнаго сбора въ губерніяхъ Царства Польскаго, росписаніе этого сбора производится мѣстными городскими и гминными управленіями, а по г. Плоцку—губернскимъ правленіемъ; квартирный сборъ вносится, наравнѣ съ другими податями, въ мѣстные казначейства, какъ спеціальныя средства для удовлетворенія изъ онаго жителей квартирныхъ деньгами за постой войскъ.

Квартирнаго сбора, въ 1877 году, слѣдовало поступить:

недоимокъ	20.562	руб.	19	коп.
оклада	49.306	«	33	«

Въ теченіи 1877 года вновь причислено:

недоимокъ	106	руб.	60	коп.
оклада	—	«	—	«

Исключено:

недоимокъ	114	«	60	«
оклада	—	«	—	«

Слѣдовало взыскать:

недоимокъ	20.554 руб. 19 коп.
оклада	49.306 « 33 «

Взыскано:

недоимокъ	8.717 « 61 «
оклада	36.205 « 71 «

Осталось къ 1-му января 1878 года:

недоимокъ	11.836 руб. 58 коп.
оклада	13.100 « 62 «

Итого . 24.937 руб. 20 коп.

в) Городскіе доходы и расходы.

Всѣхъ **доходовъ** по городамъ Плодккой губерніи, въ 1877 году, поступило 149.392 руб. 5³/₄ коп.; по отдѣльнымъ источникамъ доходы распределяются слѣдующимъ образомъ:

съ городскихъ имуществъ и оброчныхъ статей	14.907 руб. 91 ¹ / ₂ коп.
сборъ съ владѣльцевъ недви- жимыхъ имуществъ	50 «
сборъ съ промышленниковъ	6.899 « 84 «
налоги косвенные	23.487 « 4 ¹ / ₂ «
доходы вспомогательные	38.680 « 63 «
« мелочные и случайные	5.463 « 5 «
« чрезвычайные изъ казны, отъ городскихъ капита- ловъ, изъ недоимокъ и другихъ источниковъ	59.903 « 57 ³ / ₄ «

Въ сравненіи съ предшествовавшимъ годомъ увеличеніе послѣдовало:

съ городскихъ имуществъ и оброчныхъ статей на	556 руб. 11 коп.
по налогамъ косвеннымъ на	440 « 94 ¹ / ₂ «
по доходамъ вспомога- тельнымъ на	2.628 « 44 ¹ / ₂ «

по доходамъ мелочнымъ и
случайнымъ на 2.729 « 77 «
по доходамъ чрезвычайнымъ на 11.229 « 66 «

Напротивъ, городскіе доходы уменьшились:

по сборамъ съ промышленни-
ковъ на 327 руб. 31 коп.

Вообще доходы городовъ Плодской губерніи, за 1877
годъ, превышаютъ такія же поступления за 1876 годъ
на 17.357 руб. 62 коп.

Расходовъ изъ городскихъ суммъ произведено,
въ 1877 году на сумму 114.005 руб. 91½ коп., менѣ
общей цифры дохода на 35.386 руб. 14¼ коп. и свы-
ше расходовъ 1876 г. на 15.120 руб. 31 коп.

Предметы расходовъ слѣдующіе:

текущiе:

содержаніе мѣстъ и лицъ
городскаго управленія 34.075 руб. 60 к.

содержаніе городскихъ иму-
ществъ и наемъ отъ города по-
мѣщеній 2.840 « 39 «

наружное благоустройство 5.813 « 76 «

содержаніе благотвори-
тельныхъ и другихъ общественныхъ
заведеній 6.070 « 3½ «

уплата долговъ 19.886 « 62 «

мелочные и экстренные из-
держки 5.183 « 14 «

единовременные:

по городскому управленію,
строительной части и другимъ го-
родскимъ надобностямъ 40.136 « 37 «

Взысканіе городскихъ **недоимокъ** производилось,
въ 1877 г., успѣшно; цифра ихъ, сравнительно съ 1876
г., уменьшилась на 92 руб. 58 коп.

Распределеніе оставшихся недоимокъ по городамъ
показано въ помѣщаемой таблицѣ:

НАЗВАНІЕ ГОРОДОВЪ.	Осталось въ недоимкѣ отъ прежнихъ лѣтъ.		Подлежало ко взысканію въ 1877 году.		В С Е Г О.		Поступило въ 1877 году.		Осталось въ недоимкѣ къ 1-му января 1878 г.	
	р	у	р	у	р	у	р	у	р	у
Губернскій городъ Пlockъ	5.723	34	40.813	78	46.537	12	34.657	23 ¹ / ₂	11.879	88 ¹ / ₂
Уѣздные города:										
Пlockъ	1.562	98	11.006	73 ¹ / ₂	12.569	71 ¹ / ₂	11.884	68	685	31 ¹ / ₂
Липно	1.857	55	7.237	96 ¹ / ₄	9.095	51 ¹ / ₄	8.791	44 ³ / ₄	304	61 ¹ / ₂
Рыбинъ	3.329	35	8.824	60	12.153	95	9.072	6	3.081	89
Млава	1.669	65 ¹ / ₂	19.682	48	21.352	13 ¹ / ₂	21.117	95	234	18 ¹ / ₂
Серпецъ	1.236	18	12.169	8	13.402	26	11.732	59 ¹ / ₂	1.669	66 ¹ / ₂
Праснышь	618	22	13.146	28	13.764	50	13.317	56 ¹ / ₂	446	93 ¹ / ₂
Цѣхановъ	4.435	93 ¹ / ₂	12.848	20 ¹ / ₂	17.284	14	15.869	64 ¹ / ₂	1.414	49 ¹ / ₂
Заштатные города:										
Вышегородъ	585	30	6.873	78	7.459	8	6.824	27	634	81
Закрочимъ	1.062	69	11.265	47	12.328	16	10.194	63 ¹ / ₂	2.133	52 ¹ / ₂
Добржинь	847	45	5.434	10 ¹ / ₂	6.281	55 ¹ / ₂	5.929	97 ¹ / ₂	351	58
Итого	22.928	65	149.299	47 ³ / ₄	172.228	12 ³ / ₄	149.392	5 ³ / ₄	22.886	7

Состояніе, за отчетный годъ, запасныхъ и неприкосновенныхъ капиталовъ, принадлежащихъ городамъ Пlockкой губерніи и хранящихся въ Польскомъ банкѣ, выражается въ слѣдующихъ цифрахъ:

Къ 1-му января 1877 года состояло въ наличности капиталовъ:

запаснаго	333.136 руб.	7 ¹ / ₂ коп.
неприкосновеннаго	7.877 «	6 ¹ / ₂ «

Итого 341.013 руб. 14 коп.

Въ теченіи года прибыло:

запаснаго	12.980 «	18 ¹ / ₂ «
неприкосновеннаго	1.683 «	88 «

Итого 14.664 руб. 6¹/₂ коп.

Въ теченіи года израсходовано:

запаснаго	21.482 «	16 ¹ / ₂ «
неприкосновеннаго	— «	— «

Итого 21.482 руб. 16¹/₂ коп.

Затѣмъ къ 1-му января 1878 года осталось:

запаснаго	324.634 руб.	9 ¹ / ₂ коп.
неприкосновеннаго	9.560 «	94 ¹ / ₂ «

Итого 334.195 руб. 4 коп.

Такимъ образомъ капиталы эти уменьшились въ 1877 году на 6.818 руб. 10 коп.

При семь прилагается вѣдомость о доходахъ и расходахъ городовъ.

г) Акцизные сборы.

1) Акцизъ съ питей.

Въ 1877 году въ губерніи дѣйствовало заводовъ:

винокуренныхъ	22
пивоваренныхъ	45
медоваренныхъ	5
водочныхъ	5

Въ 1876 году было въ дѣйстви:

винокуренныхъ	29
пивоваренныхъ	47
медоваренныхъ	4
водочныхъ	4

Вина, въ теченіи 1877 года, выкурено 11.732.509¹/₂ градусовъ безводнаго спирта, менѣе противъ 1876 года на 3.735.936°; акциза съ вина поступило 732.807 руб. 49 коп., менѣе противъ 1876 года на 187.675 руб. 6 коп.; акциза съ пиво и медоваренія—38.495 руб. 68 коп., менѣе сравнительно съ 1876 годомъ на 307 руб. 22 коп.

Сбора съ патентовъ, выданныхъ въ 1877 году, на право выдѣлки и продажи питей, поступило 62.593 руб. 58 коп., болѣе противъ 1776 года на 2.311 руб. 80 к.

Разнаго рода питейныхъ заведеній, въ 1877 году, существовало 1.159, болѣе противъ 1876 года всего на 5.

Значительное уменьшеніе, въ отчетномъ году, количества выкуренаго вина зависитъ, главнымъ образомъ, отъ уменьшенія числа дѣйствовавшихъ заводовъ, которое, въ свою очередь, объясняется значительнымъ застоємъ въ промышленности вообще, по случаю военнаго времени и пониженія курса нашихъ бумажныхъ денегъ, весьма чувствительнаго для помѣщиковъ здѣшняго края. Затѣмъ и уменьшеніе суммы акциза, очевидно, зависитъ отъ уменьшенія количества выдѣланнаго вина, кромѣ же того и урожай картофеля, въ отчетномъ году, не былъ на столько хорошъ, что бы могъ особенно благоприятствовать усиленному производству винокуренія.

Случаевъ нарушенія устава о питейномъ сборѣ въ теченіи 1877 года обнаружено 795, но суммы денежныхъ штрафовъ въ настоящее время, какъ и прежде, опредѣлить не возможно за неокончаніемъ всѣхъ возбужденныхъ дѣлъ.

2) Акцизъ съ табаку.

За табако-акцизные свидѣтельства и марки, выданныя въ теченіи 1877 года, поступило въ казначейства Плоцкой губерніи 15.025 руб., болѣе чѣмъ въ 1876 году на 5.355 руб.; за табачныя бандероли поступило 830 руб. 68 коп., менѣе противъ 1876 года на 3.009 руб. 18 коп. штрафныхъ и конфискаціонныхъ—806 руб. 42 коп., болѣе на 411 руб. 41 коп.

Увеличеніе дохода отъ свидѣтельствъ и марокъ свидѣтельствуетъ о расширеніи табачной торговли; уменьшеніе же бандерольнаго поступленія произошло потому, что со времени закрытія, въ 1876 году, бывшей въ гор. Плоцкѣ табачной фабрики, болѣе не существуетъ въ Плоцкой губерніи ни одной такой фабрики.

3) Акцизъ съ сахару.

Въ 1877 году на двухъ свекло-сахарныхъ заводахъ Плоцкой губерніи, выдѣлано сахара, по нормальному количеству суточной выработки 49.598 пудовъ $\frac{1}{2}$ ф., на сумму акциза 36.678 руб. 41 коп. и получено патентнаго сбора 430 руб.

Къ 1 января 1877 года въ недоимкѣ акциза съ сахара состояло	29.741 руб.	$4\frac{3}{4}$ коп.
поступило въ теченіи года	43.288 «	41 «
осталось въ недоимкѣ къ		
1 января 1878 года	26.131 «	$4\frac{3}{4}$ «

Въ сахарной промышленности вообще не замѣчается ни развитія, ни упадка, какъ это подтверждается и приведенными выше цифрами выработки и поступленія акциза, не представляющими значительнаго колебанія сравнительно съ 1876 годомъ.

д) Отправленіе натуральныхъ повинностей.

1) Квартирная повинность.

Въ 1877 году существовали въ Плоцкой губерніи слѣдующія натуральныя повинности: квартирная, дорожная, подводная и воинская.

Квартиры въ натурѣ отводимы были, по городамъ и селеніямъ, для войскъ и хозяйственныхъ ихъ заведе-

ній, на основані тарифа, приложеннаго къ Высочайше утвержденному 31 мая 1868 года положенію, въ размѣрѣ тарифа, утвержденаго бывшимъ совѣтомъ управленія въ Царствѣ Польскомъ 9 сентября 1866 года.

Въ теченіи минувшаго года квартирнымъ довольствіемъ пользовались слѣдующія части войскъ:

- a)* штабъ 6-ой пѣхотной дивизіи;
- b)* два бригадныхъ управленія тойже дивизіи;
- в)* 21-ый пѣхотный Муромскій Его Императорскаго Высочества Великаго Князя Вячеслава Константиновича полкъ;
- г)* 22-ый пѣхотный Нижегородскій полкъ;
- д)* 23-ій пѣхотный Низовскій полкъ;
- е)* 24-ый пѣхотный Симбирскій полкъ;
- ж)* управленіе 2-ой бригады 6-ой кавалерійской дивизіи;
- з)* 6-ой гусарскій Клястицкій Его Великогерцогскаго Высочества Принца Людвига Гессенскаго полкъ;
- и)* Донскій казачій № 6 полкъ;
- і)* 1-ый полевой инженерный паркъ;
- к)* 1-ое сводное кавалерійское отдѣленіе легучаго парка;
- л)* жандармскія управленія, и
- м)* земская стража.

Сверхъ означенныхъ частей войскъ были расположены:

- n)* Плоцкая мѣстная команда въ казармахъ инженернаго вѣдомства;
- o)* 1 и 2 понтонные баталіоны въ баракахъ въ селеніи Помѣхово; и
- п)* четыре крѣпостныхъ пѣхотныхъ баталіона, а также прочія части войскъ и управленій Новогеоргіевской крѣпости, въ той же крѣпости.

Общая численность войскъ въ губерніи, за исключеніемъ жандармскихъ управленій, земской стражи и воинскихъ частей, расположенныхъ въ Новогеоргіевской крѣпости, простиралось до 9.789 человекъ.

Изъ числа упомянутыхъ частей войскъ, во II-й половинѣ 1877 года, выступили изъ предѣловъ губерніи: два пѣхотные полка Низовскій и Симбирскій съ бригаднымъ ихъ управленіемъ, 6-ой гусарскій Клястицкій полкъ съ управленіемъ 2-ой бригады 6-ой кавалерійской дивизіи.

Въ отчетномъ году, какъ и въ прежнее время, при расположеніи войскъ главнымъ образомъ было обращено на расквартированіе нижнихъ чиновъ казарменнымъ порядкомъ. Въѣдствіе чего войска помѣщались въ казармахъ:

Въ городѣ Плоцкѣ:

1. Въ каменныхъ казармахъ инженернаго вѣдомства:

а) Плоцкая мѣстная команда, въ числѣ 242 человекъ, со всеми хозяйственными заведеніями;

б) нижніе чины 21-го пѣхотнаго Муромскаго полка, въ числѣ 400 человекъ, а также полковая церковь, канцелярія, швальня, школа музыкантовъ, мастерскія: плотничная и слесарная, складъ для оружія; четыре кухни и цейхгаузъ.

2. Въ деревянныхъ казармахъ, съ каменными отъ фронта флигелями, домовладѣльца Роберта Блюмберга:

а) нижніе чины того же полка, въ числѣ 516 человекъ и хозяйственныя заведенія, а именно: школы: фельдшерскихъ учениковъ, унтеръ-офицерская, сигналистовъ и барабанщиковъ, пекарни и кухни для 2-хъ ротъ, конюшни для лошадей тѣхъ же ротъ и 3 цейхгауза.

3. Въ каменныхъ трехэтажныхъ казармахъ домовладѣльца Людовика Левиты:

а) нижніе чины 22 пѣхотнаго Нижегородскаго полка, въ числѣ 633 человекъ, полковая швальня, унтеръ-офицерская школа, четыре ротные цейхгаузы, пекарни и кухни; конюшни для 4-хъ ротныхъ лошадей и школа сигналистовъ.

4. Въ двухъ каменныхъ зданіяхъ, принадлежащихъ Плоцкой городской кассѣ:

а) нижніе чины того же полка въ числѣ 50 человекъ, мастерскія: плотничная, ложничная, слесарная и кузница; конюшни для 32-хъ подъемныхъ полковыхъ лошадей, конюшня для лошади нестроевой роты; кухня и пекарня той же роты.

б) лазареты съ хозяйственными принадлежностями упомянутыхъ двухъ полковъ.

5. Въ 4-хъ каменныхъ и 7-и деревянныхъ строеніяхъ упраздненнаго солянаго магазина, приспособленныхъ, въ 1876 году, подъ помѣщеніе войскъ:

а) полковой цейхгаузъ 22 пѣхотнаго Нижегородскаго полка, помѣщенія для храненія сухарнаго запаса 21 Муромскаго и 22 Нижегородскаго полковъ и обозы этихъ полковъ, а также во время полковыхъ сборовъ нижніе чины 21 Муромскаго полка въ числѣ 380 человекъ.

Въ городѣ Праснышѣ:

6. Въ двухэтажныхъ деревянныхъ казармахъ домовладѣльца Иосека Рожанера:

а) нижніе чины 1 и 3 баталіоновъ 24 пѣхотнаго Симбирскаго полка, въ числѣ 528 человекъ; ротныя пекарни и ротныя кухни.

7. Въ двухъ деревянныхъ домахъ, предоставленныхъ въ 1876 году домовладѣльцемъ Вильгельмомъ Витковскимъ на потребность войскъ:

а) нижніе чины, въ числѣ 271 человекъ, того же полка.

8. Въ части каменнаго по-бернардинскаго зданія, предоставленной Министерствомъ Внутреннихъ Дѣлъ подѣ помѣщеніе войскъ:

а) полковая церковь, цейхгаузы, карцера и кухня нестроевой роты 24 пѣхотнаго Симбирскаго полка.

Въ городѣ Млавѣ:

9. Въ деревянныхъ казармахъ купца 1-ой гильдіи Израеля Альтера:

а) нижніе чины 23 пѣхотнаго Низовскаго полка, въ числѣ 658 человекъ, а также ротныя цейхгаузы, пекарни, кухни, полковая швальня, карцера, полковой обозъ и конюшни для 43 подъемныхъ лошадей.

10. Въ деревянномъ домѣ Иосифа Висневскаго, предоставленномъ подѣ помѣщеніе войскъ:

а) одна сотня Донскаго казачьяго № 6 полка, въ числѣ 90 человекъ, съ конюшнями для строевыхъ и вьючныхъ лошадей сотни, пекарня, кухня и школа той же сотни.

Въ городѣ Плонскѣ:

11. Въ деревянныхъ казармахъ домовладѣльца Пейсаха Розена:

а) нижніе чины 1, 2 и 3 стрѣлковыхъ ротъ 21-го пѣхотнаго Муромскаго полка, въ числѣ 274 человекъ; пекарни, кухни, цейхгаузы для этихъ ротъ, а также конюшни для ротныхъ лошадей.

Въ городѣ Закрочимѣ:

12. Въ одноэтажномъ деревянномъ домѣ домовладѣлицы Викторіи Голашевской:

а) 1-ый полевой инженерный паркъ, въ числѣ 45 человекъ нижнихъ чиновъ, а также хозяйственныя заведенія парка: канцелярія, караульня, швальня, пекарня, кухня, цейхгаузъ, карцеръ и околосокъ.

Удовлетвореніе платою городскихъ и сельскихъ обывателей, въ размѣрѣ квартирнаго тарифа 31 мая 1868 года, за отведенныя военнымъ и другимъ чинамъ квартиры, производится изъ суммъ квартирнаго сбора, определяемаго ежегодно по составленнымъ, въ установленномъ порядкѣ, городскими и гминными управленіями росписаніямъ. Сборъ этотъ составляетъ спеціальныя средства Министерства Внутреннихъ Дѣлъ и для поступленія въ уѣздныя казначейства въ 1877 году исчисленъ въ суммѣ 49.306 руб. 33 коп. Въ такой же суммѣ исчислены относящіеся на этотъ предметъ расходы за 1877 годъ.

Для отпуска городскимъ и сельскимъ обывателямъ платы, въ размѣрѣ тарифа 9 сентября 1866 года, за отведенныя въ ихъ домахъ хозяйственныя заведенія войскъ, по § 18 дѣйствовавшей смѣты Министерства внутреннихъ дѣлъ, открытъ былъ на 1877 годъ кредитъ, въ суммѣ 18.116 руб.

Отопленіе и освѣщеніе отводимыхъ квартиръ и хозяйственныхъ заведеній, а также подстилка для нижнихъ чиновъ производится, поставкою войскамъ этихъ матеріаловъ въ натурѣ. Расходы на этотъ предметъ отнесены также на счетъ суммъ казны, и на 1877 годъ открытъ былъ кредитъ въ 155.753 руб.

Исполненіе всѣхъ этихъ расходовъ въ связи съ отбываніемъ жителями квартирной повинности, отводомъ въ ихъ домахъ квартиръ и помѣщеній для хозяйственныхъ заведеній войскъ, составляетъ квартирное довольствіе войскъ.

Въ видахъ замѣны квартирнаго довольствія войскъ на изложенныхъ основаніяхъ, отпускомъ войскамъ окладовъ, по правиламъ Высочайше утвержденного, 8 (20) іюня 1874 года, положенія о постоянной повинности въ Имперіи, на наемъ квартиръ и помѣщеній, необходима по сему предмету данныя представлены, въ январѣ мѣсяцѣ 1877 года, въ Министерство внутреннихъ дѣлъ.

Скорѣйшее примѣненіе правилъ положенія 8 (20) іюня 1874 года весьма желательно какъ для установленія прочныхъ основаній въ отбываніи постоянной повинности, такъ и для предоставленія войскамъ удобства при размѣщеніи нижнихъ чиновъ казарменнымъ порядкомъ, безъ разьединенія боевыхъ единицъ (баталіоновъ и ротъ), что можетъ быть достигнуто лишь въ томъ случаѣ, если войска, не обременяя жителей городовъ постоемъ, будутъ занимать, по вольной цѣнѣ, необходимыя для нихъ помѣщенія изъ окладовъ, какіе отпускались бы имъ по правиламъ упомянутаго положенія.

2) Дорожная повинность.

Въ теченіи прежнихъ лѣтъ работы по содержанію и исправленію шоссеиныхъ и грунтовыхъ дорогъ производились съ помощію смѣшанной повинности—натурою и на счетъ суммъ, образовавшихся частію изъ штрафовъ за неотработанный шарварокъ, частію же отъ добровольной замѣны натуральной повинности денежными взносами. Съ 1871 года, прежняя система отбыванія дорожной, или, такъ называемый, шарварковой повинности измѣнена Высочайше утвержденными, 19 іюня 1870 года, правилами о порядкѣ содержанія земскихъ дорогъ въ здѣшнемъ краѣ и, съ того времени, всѣ работы по ремонтнровкѣ и передѣлкѣ въ шоссе губернскихъ дорогъ производятся исключительно на суммы губернскаго земскаго дорожнаго сбора.

Содержаніе же въ исправности второразрядныхъ уѣздныхъ дорогъ, согласно вышесказаннымъ правиламъ, производится гминною повинностію, по раскладкамъ, составляемымъ гминными сходами.

Въ 1877 году, на ремонтнровку и содержаніе 2-о разрядныхъ дорогъ и находящихся на нихъ мостовъ, было употреблено натурою 31.212 пѣшихъ дней и 7.294 двуконныхъ подводъ и наличными деньгами, отъ замѣны натуральной повинности денежною, 9.393 руб. 16½ к.

3) Подводная повинность.

Поставка жителями Плочкой губерніи подводъ для войскъ и лицъ другихъ учрежденій производится по дошедшей къ нимъ очереди, для чего велись особые списки: по городамъ—въ магистратахъ, а по селеніямъ—въ гминныхъ управленіяхъ.

Поставляемыя подводы подраздѣляются на два рода: платныя и безплатныя.

Платныя подводы, на основаніи правилъ, утвержденныхъ поставленіемъ бывшаго Совѣта управленія въ Царствѣ Польскомъ, 22 апрѣля (4 мал) 1858 года, поставляются: войскамъ, чинамъ земской стражи и на этапные пункты, съ уплатою по 2 коп. за одноконную и по 4 коп. за двуконную подводу съ версты.

Поставляются также платныя подводы, по таксъ почтовыхъ прогоновъ, на дорогахъ, гдѣ нѣтъ почтовыхъ лошадей, чинамъ мѣстной администраціи, крестьянскихъ учреждений и акцизнаго вѣдомства, а также офицерамъ пограничной стражи и таможеннымъ чиновникамъ, при разъѣздахъ ихъ по дѣламъ службы.

Безплатныя подводы, на основаніи дѣйствующихъ постановленій, поставляются:

- а) чинамъ судебного вѣдомства и медикамъ при производствѣ слѣдствій о мертвыхъ тѣлахъ;
- б) медицинскимъ чиновникамъ и ветеринарамъ при высылкѣ первыхъ — для привитія оспы по гминамъ, а послѣднихъ — въ случаѣ появленія эпизоотическихъ болѣзней, или падежа скота;
- в) нижнимъ чинамъ наблюдательнаго корпуса жандармовъ, при разъѣздахъ ихъ по дѣламъ службы;
- г) для неимущихъ больныхъ, отправляемыхъ въ больницы, и
- д) чинамъ гминной полиціи, для разъѣздовъ по дѣламъ службы.

Прилагаемая вѣдомость показываетъ количество поставленныхъ, въ 1877 году, обывательскихъ подводъ жителями Плоцкой губерніи:

Разрядъ поставленныхъ подводъ.	ВЪ ТОМЪ ЧИСЛѢ:			Всего поставлено подводъ въ 1877 году.		На сумм.	
	Платныхъ на основаніи правилъ 22 апрѣля 1858 г.	Платныхъ по таксъ погонныхъ прогоновъ.	Безплатныхъ.	Платныхъ.	Безплатныхъ.	руб.	коп.
Одноконныя . .	2.057	6	856	2.063	856	1.002	11
Пароконныя . .	4.749	421	13.602	5.170	13.602	4.366	50
Трехконныя . .	1	34	17	35	17	49	57
Четырехконныя	38	72	35	110	35	240	17
Итого . .	6.845	533	14.510	7.378	14.510	5.658	35

4) Военская повинность.

1. На основаніи Высочайшаго повелѣнія, 10 іюля 1877 г., былъ произведенъ, 1 августа и оконченъ 9 числа того-же мѣсяца, первый призывъ ратниковъ государственнаго ополченія.

По спискамъ значилось въ Плоцкой губерніи ратниковъ ополченія 1-го разряда 5.858 человекъ, росписаніемъ же Военнаго Министерства назначено призвать изъ губерніи, на укомплектованіе постоянныхъ войскъ, ратниковъ этого разряда 861, каковое число и слано военному вѣдомству.

Въ числѣ принятыхъ ратниковъ поступило:	
по добровольному желанію	8
лицъ перваго возраста, т. е. при-	
зыва 1876 года	724
втораго возраста—призыва 1875 г. . .	136
третьяго возраста—призыва 1874	
года	1
	<hr/>
Всего	861

Въ томъ числѣ:

христіанъ	823
евреевъ	38
	<hr/>
Всего	861

Неявилося по призыву:

христіанъ	181
евреевъ	20
	<hr/>
Всего	201

Возвращено въ первобытное состояніе, въ силу Высочайшаго повелѣнія 10 августа 1877 г., какъ имѣющихъ право на льготу 1-го разряда по семейному положенію 339.

2. На основаніи Высочайше утвержденного, въ 1-ый день января 1874 года, положенія, произведенъ призывъ новобранцевъ.

Призыву къ исполненію военной повинности подлежало, по всей губерніи 4.691 чел., по разверткѣ изъ губерніи поступило на службу 1.277 человекъ.

Въ томъ числѣ заключалось:

а) имѣющихъ право на сокращенные сроки службы по 2, 3 и 4 пунктамъ 56 статьи устава—9 человекъ, поступившихъ на общій срокъ 1.268;

б) умѣющихъ читать и писать или только читать 239 человекъ, безграмотныхъ 1.038;

в) дворянъ потомственныхъ и личныхъ 10 человекъ, состоящихъ на государственной гражданской службѣ 5, мѣщанъ и цеховыхъ 132, крестьянъ всѣхъ наименованій 1130;

г) по происхожденію: русскихъ 1, поляковъ 1.071, нѣмцевъ 126, евреевъ 79;

д) по вѣроисповѣданію: православныхъ 1, лютеранъ 126, католиковъ 1.071, евреевъ 79;

е) холостыхъ 1.131, женатыхъ 146.

Зачислено: въ запасъ, на основаніи 63 ст. устава, 7 человекъ, въ ратники ополченія 1.844.

Освобождено отъ этого зачисленія, по неспособности носить оружіе 60.

Общіе расходы казны въ Плоцкой губерніи по призыву и приему на службу, а также на содержаніе уѣздныхъ присутствій, произведенные на основаніи 164 и 166 ст. устава 1 января 1874 года, составляютъ 9.364 руб. 40 коп.

Въ призывѣ отчетнаго года, по Плоцкой губерніи, вынутаго жеребья подлежало:

христіанъ	3.678
евреевъ	530
<u>Всего</u>	<u>4.208</u>

Изъ этого числа поступило въ военную службу:

христіанъ	1.198
евреевъ	79
<u>Всего</u>	<u>1.277</u>

Не явилось же къ освидѣтельствуванію подлежащихъ по вынутаго жеребья, поступленію на службу:

христіанъ	301
евреевъ	137
<u>Всего</u>	<u>438</u>

то есть было бѣжавшихъ на 100 человекъ призывныхъ христіанъ 8%, а на 100 человекъ евреевъ—26%.

Вслѣдствіе столь значительной неявки призывныхъ въ призывѣ 1877 года оказался недоборъ на 72 человека, т. е. 2 христіанъ и 70 евреевъ.

Къ розысканію неявившихся, для привлеченія ихъ къ исполненію воинской повинности, были приняты надлежащія мѣры, но оказалось, что всѣ призывные бѣжали за границу съ цѣлью уклониться отъ исполненія таковой повинности, вслѣдствіе происходившихъ во время призыва военныхъ дѣйствій. Предотвратить побѣгъ призывныхъ за границу не представлялось возможности, такъ какъ нѣкоторые уѣзды Плоцкой губерніи расположены на самой границѣ съ Пруссіей.

3) По Высочайшему повелѣнію, 22 іюля 1877 года, слѣдовало поставить въ войска лошадей изъ Линновскаго уѣзда:

а) артиллерійскихъ	105
б) обозныхъ 1 разряда	48
Всего	153

Въ счетъ этого числа поставлено населеніемъ:

добровольно	143
по жеребью	10

По Высочайшему повелѣнію 4 августа 1877 года слѣдовало поставить лошадей изъ Серпецкаго уѣзда:

артиллерійскихъ	100
обозныхъ 1 разряда	123
Итого	223

Въ счетъ этого числа поставлено населеніемъ:

добровольно	156
осталось въ недоборѣ	67

Недоборъ этотъ пополненъ добровольною поставкою лошадей отъ населенія Плоцкаго, Плонскаго, Рышинскаго и Цѣхановскаго уѣздовъ.

Кромѣ того, на основаніи распоряженія г. Министра Внутреннихъ Дѣлъ, отъ 17 августа 1877 года, для пополненія недобора по Люблинской губерніи, поставлено населеніемъ Праснышскаго и Млавскаго уѣздовъ добровольно 23 обозныхъ 1-го разряда лошадей.

4) На основаніи разновременно послѣдовавшихъ, въ 1877 году, Высочайшихъ повелѣній, въ теченіи этого года, въ Плоцкой губерніи, было произведено, согласно росписанію № 6, пять призывовъ запасныхъ нижнихъ чиновъ на дѣйствительную службу, а именно:

а) 22 іюля призваны 40 запасныхъ нижнихъ чиновъ, при мобилизаціи войскъ Гвардейскаго корпуса.

б) 4 августа, при приведеніи на военное положеніе штаба Гренадерскаго корпуса, 2 и 3 Гренадерскихъ дивизій, съ ихъ артиллеріею, 1 кавалерійской дивизіи, съ ея артиллеріею, 11 и 18 дивизионныхъ летучихъ парковъ и 4-го кавалерійскаго отдѣленія летучаго парка,— призвано 697 запасныхъ нижнихъ чиновъ.

в) 11 августа призваны 2 запасныхъ ветеринарныхъ фельдшера, которые поступили въ распоряженіе окружнаго военно-медицинскаго инспектора Варшавскаго военнаго округа.

г) 10 октября, при мобилизаціи въ Брестъ-Литовскѣ военно-временныхъ госпиталей Варшавскаго военнаго округа №№ 31, 32, 33 и 34, съ ихъ обозами, призвано 22 человека запасныхъ медицинскихъ и аптечныхъ фельдшеровъ.

д) 20 декабря, для формировавшихся въ Брестѣ госпиталей, призвано 38 человекъ запасныхъ фельдшеровъ и писарей.

Все эти призывы запасныхъ нижнихъ чиновъ въ губерніи были исполнены правильно, быстро и безъ недоимокъ.

III

Общественное благоустройство и благочиніе.

а) Казенныя и общественныя зданія.

Казенныя и общественныя зданія Плоцкой губерніи занимаются, большею частію, присутственными мѣстами, а частію отданы подъ военныя и другія учрежденія.

Однѣ изъ этихъ зданій содержатся на счетъ казенныхъ суммъ, ежегодно ассигнуемыхъ по смѣтѣ Министерства Внутреннихъ Дѣлъ, а другія—на счетъ городскихъ или общественныхъ суммъ.

Капитальныя перестройки и совершенно новыя постройки, въ теченіи 1877 года, были слѣдующія:

1. На счетъ казенныхъ суммъ.

Въ гор. Плоцкѣ:

а) въ приходской православной церкви замѣнены испорченные полы новыми и покрашены масляною крас-

кою внутреннія плоскости стѣнъ и сводовъ, за сумму 1.103 руб. 51 коп.;

б) за городомъ построень новый каменный домъ для сторожа на православномъ кладбищѣ, съ израсходо-ваніемъ 1.755 руб. 35 коп.;

в) произведена капитальная ремонтировка въ по-духовномъ домѣ, занимаемомъ епархіальною римско-ка-толическою консисторіею, на сумму 1.842 руб. 85 коп.;

г) отремонтировано казенное зданіе Плоцкаго губерн-скаго правленія за 850 руб.;

д) произведено ремонтное исправленіе внутреннѣхъ помѣщеній лазарета 21 пѣхотнаго Муромскаго полка, находящихся въ городскомъ домѣ, за сумму 874 руб. 90 коп.;

е) въ епархіальномъ католическомъ костелѣ постро-ень новый органъ и перестроены хоры, за сумму 4.452 руб. 24 коп.

Работы исполнены на счетъ процентныхъ суммъ отъ строительнаго капитала, хранящагося въ Польскомъ банкѣ.

ж) кромѣ обыкновенной ежегодной ремонтировки казенныхъ зданій слѣдственной и уголовной тюрьмы при-способлено новое помѣщеніе для подслѣдственныхъ арес-тантовъ, на что израсходовано 870 руб.

2. На счетъ общественныхъ суммъ:

Построены новыя приходскія и костельныя зданія, на мѣсто разрушенныхъ силою времени, въ слѣдующихъ мѣстностяхъ:

а) въ селеніи Бяла, Плоцкаго уѣзда, за сумму 9.918 руб. 14 коп., съ пособіемъ отъ казны въ 991 руб. 31 коп.

б) въ деревнѣ Козеброды, Серпецкаго уѣзда, по планамъ, утвержденнымъ Министерствомъ Внутреннихъ Дѣлъ, за сумму 12.864 руб. 95 коп.

в) въ посадѣ Хоржелѣ, Праснышскаго уѣзда, по планамъ, утвержденнымъ Министерствомъ Внутреннихъ Дѣлъ, за сумму 35.987 руб. 8 коп., съ пособіемъ отъ казны въ 3.548 руб. 78 коп.;

г) въ селеніи Сведзебна, Рыпинскаго уѣзда, за сум-му 8.619 руб. 24 коп.;

д) въ деревнѣ Рогово, Рыпинскаго уѣзда, на сумму 13.650 руб. 50 коп.;

е) въ деревнѣ Кржиновлога-Велька, новая колокольня, на сумму 1.284 руб. 81 коп.;

Перестроены или произведены капитальныя ремонтровки въ приходскихъ костельныхъ зданіяхъ:

ж) въ селеніи Оршимово, на сумму 5.537 руб. 27 коп., съ пособіемъ отъ казны въ 553 руб. 27 коп.;

з) въ уѣздномъ городѣ Цѣхановѣ, на сумму 12.329 руб. 85 коп.;

и) въ селеніи Крайково, Серпецкаго уѣзда, на сумму 1.122 руб. 28 коп.;

к) въ селеніи Завидзѣ, Серпецкаго уѣзда, на сумму 2.217 руб. 17 коп.

л) въ уѣздномъ городѣ Млавѣ, на сумму 9.460 руб. 87 коп.

м) въ селеніи Кучборгѣ, Млавскаго уѣзда, на сумму 1.632 руб. 64½ коп.

н) въ уѣздномъ городѣ Праснышѣ, на сумму 2.091 руб. 61 коп., съ пособіемъ отъ казны въ 209 руб. 16 коп.;

о) въ городѣ Добржинѣ, на р. Вислѣ, на сумму 2.167 руб. 19 коп.;

п) въ селеніи Вельке, на сумму 1.639 руб. 93 коп.

р) въ уѣздномъ городѣ Рыпинѣ, на сумму 985 руб. 21 коп.;

с) въ посадѣ Бежунѣ, Серпецкаго уѣзда, на сумму 417 руб. 19 коп.

т) въ уѣздномъ городѣ Млавѣ, перестроена еврейская синагога, за сумму 1.407 руб. 40 коп.

Независимо вышеизложеннаго произведены слѣдующія работы на суммы общественныхъ сословій:

Въ городѣ Плоцкѣ:

а) въ еврейской больницѣ, подъ названіемъ Исаака Фогеля, проложены дренажи и устроены колодцы съ водопроводными трубами, за сумму 900;

б) Устроены асфальтовые тротуары передъ частными недвижимостями, за сумму 1.253 руб. ½ коп.;

в) построены 16 новыхъ фонарей на чугунныхъ столбахъ, за сумму 1.031 руб. 68 коп.

Въ городѣ Плонскѣ:

Устроены асфальтовые тротуары передъ частными недвижимостями, за сумму 3.255 руб.

Въ городѣ Цѣхановѣ:

Построено 20 фонарей на чугунныхъ столбахъ, за сумму 820 руб. 56 коп.

Въ гор. Добржинѣ на р. Вислѣ:

Построено 15 фонарей на чугунныхъ столбахъ, за сумму 589 руб. 68 коп.

Независимо изложеннаго построены частными лицами новыя строенія:

въ губернскомъ городѣ Плоцкѣ: 11-ть каменныхъ двухъ и одноэтажныхъ строеній;

въ уѣздныхъ городахъ: 6 каменныхъ 2-хэтажныхъ и 64 деревянныхъ одноэтажныхъ фронтowychъ и надворныхъ строеній.

3. На счетъ городскихъ суммъ.

Въ городѣ Плоцкѣ:

Устроена новая Константиновская базарная площадь на земляхъ, приобретенныхъ магистратомъ отъ частныхъ владѣльцевъ, съ израсходованіемъ 16.228 руб. 12 коп.;

б) на старомъ рынкѣ, возлѣ магистрата, устроены скверъ, съ посадкою кустовъ и деревьевъ, за сумму 1113 руб. 18 коп.;

в) окончена постройка шоссе по исправленію городской аллеи отъ католическаго кладбища къ Бѣльскаго заставѣ, и по обѣимъ сторонамъ новой Константиновской базарной площади, за сумму 3.914 руб. 54 коп.;

г) произведена капитальная перестройка части разрушенной набережной по рѣкѣ Вислѣ за 2.002 руб.;

д) переMOVEDены нѣкоторыя улицы, какъ то: Гродская, Добржинская и часть улицъ Коллегіальной и Варшавской, за 5.002 руб. 69 коп.;

е) построены, на мѣсто разрушенныхъ деревянныхъ мостиковъ, цементныя трубы поперегъ нѣкоторыхъ улицъ, за 952 руб. 59 коп.

ж) устроены цементный бассейнъ для ключевыхъ водъ у подножія Тумской горы при набережной, за 229 руб. 29 коп.;

з) устроены асфальтовые переходы поперегъ стараго рынка, за сумму 267 руб. 70 коп.

Въ городѣ Вышегородѣ:

сплантирована и вымощена часть Фарбярской и Уяздовской улицъ, за сумму 333 руб. 84 коп.

Въ городѣ Плонскѣ:

построенъ каменный колодезь съ чугуннымъ насосомъ, за 341 руб. 64 коп.

Въ городѣ Млавѣ:

a) построенъ мостъ на Варшавской улицѣ, за сумму 352 руб. 56 коп.;

b) построенъ мостъ на Ракарской улицѣ и починены 2 другіе моста, за сумму 528 руб. 62 коп.

Въ городѣ Серпецѣ:

a) вымощена новая базарная площадь, за сумму 2.765 руб. 67 коп.;

b) перемощено часть улицъ: Зеленой, Святодухеской и Пироговой, за сумму 492 руб. 91 коп.;

c) построенъ новый мостъ на рѣкѣ Серпеницѣ, по направленію улицы Лореть, за сумму 1.310 руб. 40 к.

Въ городѣ Рыпинѣ:

построенъ колодезь съ чугуннымъ насосомъ, за сумму 491 руб. 40 коп.

Въ городѣ Праснышѣ:

построенъ участокъ шоссе на предметіи Пяски, за сумму 897 руб. 87 коп.

Въ городѣ Цѣхановѣ:

a) перемощена базарная площадь и улица Св. Малгоржаты, за сумму 2.917 руб. 62 коп.;

b) починенъ тарифный мостъ на р. Лыдынѣ, за сумму 301 руб. 20 коп.;

c) перемощена Наофосная улица, за сумму 208 руб. 91 коп.

Въ городѣ Липнѣ:

a) перемощены нѣкоторыя улицы, за сумму 1.516 руб. 71 коп.;

b) построены 3 колодца съ чугунными насосами, за сумму 1.877 руб. 17 коп.

Въ будущемъ 1878 году, на основаніи составленныхъ плановъ и смѣтъ, предстоятъ слѣдующія постройки и исправленія на счетъ городскихъ суммъ:

Въ городѣ Плоцкѣ:

а) капитальная передѣлка набережной на протяженіи 50 пог. саж., на сумму 3.746 руб. 97 коп.;

б) перемощеніе Иерусалимской улицы, части Широкой, Коллегіальной и вокруг сквера „Анны“ на старомъ рынокѣ, а также и другія мостильныя работы, на сумму 5.062 руб. 8 коп.;

в) постройка магистрального подземнаго водостока изъ цементныхъ, яйцеобразной формы, трубъ, на пространствѣ отъ гауптвахты до рѣчки Вислы, на сумму 13.536 руб. 44 коп.;

г) постройка 3-е степеннаго водостока изъ цементныхъ, цилиндрической формы, трубъ, на пространствѣ отъ канала при домѣ, занимаемомъ епископомъ до соединенія съ магистральнымъ водостокомъ при недвижимости кс. Балинскаго, на сумму 2.401 руб. 26 коп.;

д) постройка новаго колодца съ чугуннымъ насосомъ на Константиновской базарной площади, на сумму 769 руб. 20 коп.;

е) вымощеніе обочинъ шоссе по направленію городской аллеи, на пространствѣ отъ Бѣльской заставы до католическаго кладбища, на сумму 896 руб. 56 коп.;

ж) перемощеніе откосовъ горъ при набережной, на сумму 291 руб. 61 коп.;

з) устройство асфальтовыхъ переходовъ поперегъ улицъ, на сумму 466 руб. 85 коп.;

и) устройство цементнаго бассейна для ключевыхъ водъ, съ чугуннымъ насосомъ, у подножія Тумской горы, при Мостовой улицѣ, на сумму 434 руб. 84 коп.;

і) устройство цементныхъ трубъ на мѣсто сгнившихъ деревянныхъ мостиковъ, поперегъ улицъ, на сумму 732 руб. 47 коп.

Въ городѣ Вышеградѣ:

а) вымощеніе остальной части Фарбарской и Узловой улицъ и перемощеніе Кляшторной улицы, на сумму 735 руб. 33 коп.

б) отстройка колодца съ чугуннымъ насосомъ на базарной площади, на сумму 665 руб. 81 коп.

Въ городѣ Плонскѣ:

а) постройка двойной подземной трубы на Варшавской улицѣ, на сумму 1.450 руб. 12 коп.;

б) перемощение Здунской улицы, устройство тротуара при скверѣ, удлинение каменной трубы на Плоцкой улицѣ, и т. п., на сумму 1.422 руб. 77 коп.;

в) вымощение части улицы Бугувецъ, на сумму 652 руб. 45 коп.;

г) постройка каменного колодца съ чугуннымъ насосомъ на Зеленомъ рынкѣ, на сумму 570 руб. 25 коп.;

д) углубление канала, окружающаго городъ, съ вымощениемъ дна и откосовъ, на сумму 521 руб. 15 коп.

Въ гор. Закрочимѣ:

а) постройка каменного колодца, съ чугуннымъ насосомъ, на углу Варшавской и Новомѣйской улицъ, на сумму 2.497 руб. 94 коп.;

б) вымощение канавы по косоугору, для отпłyва воды изъ рынка въ рѣку Вислу, на сумму 739 руб. 80 коп.

Въ городѣ Цѣхановѣ:

а) вымощение Мало-Варшавской улицы, на сумму 1.984 руб.;

б) устройство сѣзда для пожарныхъ бочекъ къ рѣкѣ Лыдынѣ, на сумму 272 руб. 87 коп.

Въ городѣ Праснышѣ:

вымощение части улицы Свѣрчево, на сумму 1.203 руб. 36 коп.

Въ городѣ Млавѣ:

а) вымощение Дзялдовской улицы, по направлению къ станціи желѣзной дороги, на сумму 6.640 руб. 49 коп.

б) поставка новаго желѣзнаго насоса, на сумму 318 руб. 41 коп.

Въ городѣ Серпецѣ:

перемощение Св.-Духской улицы, на сумму 1.460 руб. 21 коп.

Въ городѣ Рыпинѣ:

устройство водоотводной цементной трубы по косоугору при Гданской улицѣ, на сумму 333 руб. 86 коп.

1) Дороги.

б) Дороги, мосты, перевозки и судоходство.

Въ 1877 году окончена постройка Привислянской желѣзной дороги и въ началѣ августа того же года открыто по ней движение пассажирскихъ поѣздовъ.

Дорога эта, начинаясь отъ станціи Ковель, Кіевско-Бресткой желѣзной дороги, проходитъ черезъ городъ

Люблинъ, Ивангородъ, Варшаву и далѣ, въ предѣлахъ Плоцкой губерніи, черезъ крѣпость Новогеоргіевскъ и уѣздные города: Цѣхановъ и Млаву до Прусской границы, прорѣзывая три уѣзда Плоцкой губерніи: Плонскій, Цѣхановскій и Млавскій, на протяженіи всего 63 верстѣ. Станціи этой дороги находятся: въ Новогеоргіевскѣ, Гонсоцинѣ, Цѣхановѣ и Млавѣ.

Шоссейныхъ государственныхъ трактовъ, состоящихъ въ непосредственномъ завѣдываніи правленія XI округа путей сообщенія, находится въ губерніи только 17 верстѣ, по направленію отъ Новогеоргіевской крѣпости въ городъ Бѣлостокъ, Гродненской губерніи; но такъ какъ шоссе это проходитъ по границѣ губерніи, по теченію сплавной рѣки Нарева, то и не имѣетъ особеннаго торговаго значенія для губерніи.

Единственные улучшенные пути сообщенія въ губерніи составляютъ шоссейныя дороги, построенныя въ прежнее время парварковыми средствами, а въ послѣднее— на суммы губернскаго дорожнаго сбора, всего, по концѣ 1877 года, на протяженіи 436 верстѣ 363 $\frac{1}{2}$ сажений.

Въ томъ количествѣ имѣется вымощенной дороги черезъ посады и города 17 верстѣ 99 сажений и поессированной дороги 419 верстѣ 264 $\frac{1}{2}$ сажений.

Посредствомъ этихъ дорогъ, губернскій городъ Плоцкъ соединенъ съ пятью уѣздными городами: Млавою, Праснышемъ, Цѣхановомъ, Плонскомъ и Серпцедемъ; изъ уѣздныхъ городовъ: Плонскъ, Млава, Праснышь, Цѣхановъ и Серпецъ соединены между собою посредствомъ шоссе, а городъ Лино съ городомъ Влоцлавскомъ, Варшавской губерніи, лежащимъ на Варшавско-Бромбергской желѣзной дорогѣ.

Съ 1871 года, на основаніи Высочайше утвержденнаго, 19 іюня 1870 года, положенія о содержаніи земскихъ дорогъ въ губерніяхъ Привислянскаго края, всѣ тракты съ участками шоссейныхъ дорогъ, находящимися по ихъ направленіямъ, раздѣлены на губернскіе и уѣздные.

Часть шоссейныхъ и вымощенныхъ участковъ, въ количествѣ всего 150 верстѣ 482 $\frac{1}{2}$ сажений, причислена къ второразряднымъ уѣзднымъ дорогамъ и ремонтровка оныхъ возложена на гминную повинность. Постройка же и ремонтровка шоссейныхъ участковъ, расположен-

ныхъ по направлениамъ перворазрядныхъ губернскихъ дорогъ, всего, по конецъ 1877 года, 285 верстъ 381 сажень, производится съ подрядовъ на суммы губернскаго дорожнаго сбора, по смѣтамъ и проектамъ, утверждаемымъ начальникомъ губернии.

Въ 1877 году, кромѣ ремонтировки, построенныхъ въ прежнее время по конецъ 1876 года, шоссированныхъ **1-о разрядныхъ губернскихъ дорогъ**, всего 27 $\frac{1}{2}$ верстъ 462 сажени, и находящихся на нихъ мостовъ и трубъ, построены вновь, въ 1877 году, на суммы губернскаго дорожнаго сбора:

Въ Рыпинскомъ уѣздѣ, по направлению Рыпинско-Добржинскаго губернскаго тракта, два шоссейные участка, а именно:

между деревнями Радомино и Дobre, на протяженіи всего 2 вер. 150 саж.

Кромѣ того, по этому же направлению, оконченъ постройкою участокъ шоссе между деревнями Радомино и Бохенецъ, на протяженіи 1 » 480 »

Въ Плоцкомъ уѣздѣ, по направлению Надвислянско-Плоцко-Вышегородскаго тракта, между городомъ Плоцкомъ и землями деревни Гульчево, построено шоссе, на протяженіи 4 » 100 »

Въ Цѣхановскомъ уѣздѣ построена подъездная шоссейная дорога отъ уѣзднаго города Цѣханова до станціи Привислянской желѣзной дороги Цѣхановъ, на протяженіи — » 335 »

Итого построено въ 1877 году губернскихъ шоссейныхъ дорогъ 9 вер. 65 саж.

Съ постройкою подъездной шоссейной дороги, на продолженіи таковой перечисленъ участокъ шоссе, построеннаго въ прежнее время шарваркомъ, на протяженіи — » 354 »

Такимъ образомъ въ 1877 году прибыло губернскихъ шоссейныхъ дорогъ всего 9 вер. 419 саж.

Кромѣ вышесказаннаго, въ 1877 году, произведена работы при постройкѣ шоссейнаго участка тоже на Ры-

пинско-Добржинскомъ трактѣ, въ Рыпинскомъ уѣздѣ, на протяженіи 1 версты 410 сажени, но участокъ этотъ еще не освидѣтельствованъ и не принять.

На постройку 9 верстъ 65 сажени израсходовано изъ губернскаго дорожнаго сбора 22.669 руб. 38½ коп. Затѣмъ сооруженіе одной версты этаго шоссе, вмѣстѣ съ постройкою мостовъ и подземныхъ цементныхъ водоотводныхъ трубъ, обошлось, среднимъ числомъ, въ 2.482 руб. 95½ коп.

На ремонтровку губернскихъ дорогъ, составляющихъ, съ концемъ 1876 года, 275 верстъ 462 саж., израсходовано въ продолженіи 1877 года изъ суммъ губернскаго дорожнаго сбора:

а) на ремонтровку шоссе, а также на капитальную переделку шоссеиныхъ участковъ, построенныхъ неправильно, шарваркомъ, въ прежнее время . . .	50.201 руб. 39 к.
б) на перестройку и починку мостовъ и подземныхъ водоотводныхъ трубъ	7.571 « 51½ «
в) на покупку и починку орудій и инструментовъ	109 « 33 «
г) на содержаніе личнаго состава дорожной и технической службы	7.759 «
Итого израсходовано	65.641 руб. 23½ к.

Такимъ образомъ ремонтровка одной версты губернскаго шоссе обошлась, среднимъ числомъ, 237 руб. 89½ коп.

Представляемая таблица указываетъ сколько и какихъ издержекъ приходится, среднимъ числомъ, на одну версту перворазрядныхъ губернскихъ шоссеиныхъ дорогъ:

НА ВЕРСТУ ПРИХОДИТСЯ ИЗДЕРЖЕКЪ.														
Кубических саженей щебня.	По поставкѣ булыжника и разбвкѣ онаго въ щебень.		По содержа- нію въ ис- правности мостовъ и трубъ.		По очисткѣ бортовъ и углубленію канавъ, раз- стилкѣ щеб- ня, и т. п.		По отчисле- ніи 4% про- центовъ въ пользу тех- никовъ.		По содержа- нію кондук- торовъ и дорожныхъ сторостей.		По покупкѣ или починкѣ дорожныхъ орудій и ин- струментовъ.		Всего содер- жаніе одной версты сто- ить.	
	Р	У	В	Л	И	И	К	О	П	Ъ	Й	Б	И	
6,8	170	«	26	39 ¹ / ₂	4	61 ¹ / ₂	8	37 ¹ / ₂	28	12	«	39	237	89 ¹ / ₂

Кромѣ вышеизложеннаго дано изъ суммы губернскаго дорожнаго сбора пособія гмиѣ Бѣжунъ на отстройку моста на рѣкѣ Дзядлудкѣ, въ суммѣ 300 руб. Затѣмъ оборотъ суммъ губернскаго дорожнаго сбора, въ 1877 году, представляется въ слѣдующемъ видѣ:

дорожнаго сбора въ отчетномъ 1877 году поступило . . .	69.886 руб. 36 коп.
съ 1876 года осталось . . .	7.200 « 58 «
Всего . . .	77.086 руб. 94 коп.

На постройку новыхъ губернскихъ дорогъ и ремонтировку оконченныхъ въ прежнее время шоссейныхъ I-о разрядныхъ дорогъ и отстройку находящихся на нихъ мостовъ и подземныхъ трубъ, на покупку орудій, содержаніе дорожной службы и пособіе гминамъ на отстройку мостовъ, коихъ стоимостъ свыше 400 рублей, израсходовано . . . 88.610 « 62 «

Затѣмъ отнесено расхода на ожидаемый дорожный сборъ 1878 г. 11.523 руб. 68 коп.

Въ Плоцкой губерніи, по конецъ 1877 года, 1-о разрядныхъ губернскихъ дорогъ было 297 верстъ 157 саженей.

Въ томъ числѣ:

вымощенной дороги . . .	8 верстъ 362 саженей
шоссированной . . .	278 « 429 «
грунтовой	9 « 366 «

Перворазрядныя губернскія дороги проходятъ по слѣдующимъ направлениамъ:

1. Плоцко-Варшавскій трактъ начинается отъ горо-
Плоцка и пролегаетъ черезъ уѣздный городъ
Плонскъ, гор. Закрочимъ, мимо крѣпости
Новогеоргиевскъ, до соединенія съ государ-
ственнымъ Вѣлостокскимъ трактомъ на протя-
женіи 81 вер. 294 саж.
2. Млавско-Кенигсбергскій трактъ
отдѣляется отъ Плоцко-Варшав-
скаго тракта у дер. Гослице
и пролегаетъ черезъ посады:
Вѣльскъ, Дробинъ, Рационжъ,
уѣздный городъ Млаву, до та-
можни Пеплувокъ, на прусской
границѣ, на протяженіи . . 86 » 300 »
3. Млавско-Пултускій трактъ, от-
дѣляющійся отъ Млавско-Ке-
нигсбергскаго шоссе у уѣзднаго
города Млавы, пролегаетъ че-
резъ уѣздный городъ Праснышъ
до границы Маковского уѣзда,
Ломжинской губерніи, вблизи
деревни Венгржиново, на про-
тяженіи 51 » 188 »
4. Липновско-Влоцлавскій трактъ
отъ уѣзднаго города Липна до
плашкоутнаго моста на рѣкѣ
Вислѣ, противъ гор. Влоцлав-
ска, Варшавской губерніи, на
протяженіи 21 » 131 »
5. Вѣльско-Серпецкое шоссе, от-
дѣляющееся отъ Млавско-Ке-
нигсбергскаго тракта у посада
Вѣльска, идетъ до уѣзднаго
города Серпецаи имѣетъ про-
тяженіе 22 « 155 »
6. Рыпинско Добржинскій трактъ,
отъ уѣзднаго гор. Рыпина до
посада Добржиня на рѣкѣ
Дрвенцѣ, на Прусской границѣ
(шоссировано только 16 верствъ

144 сажень, вымощено на протяженіи 380 саж., осталось еще грунтовой дороги 7 верстъ 276 саж.), имѣеть всего протяженія 24 вер. 300 саж.

7. Надвислянско - Плоцко- Вышегородскій трактъ, начинаясь отъ губернскаго гор. Плоцка, пролегаетъ черезъ дер. Подольшице, земли дер. Гульчево до границы Цеканова, (по дальнѣйшему направленію черезъ Слупно посадъ Бодзаново, городъ Вышегородъ, до соединенія съ губернскимъ Плоцко - Варшавскимъ трактомъ вблизи гор. Закрочима, составляетъ 2-о разрядную уѣздную дорогу и таковой будетъ перечисляться въ губернскую дорогу по мѣрѣ передѣлки таковаго въ шоссе), въ настоящее время протяженіе губернской дороги составляетъ 4 верста 100 сажений шоссе и 1 верста 400 сажений грунтовой дороги, то есть протяженія всего 6 »

8. Подъѣздная дорога отъ черты гор. Млавы до станціи Привислянской жел. дороги Млава, до сихъ поръ нешоссированная, имѣеть протяженія 2 » 100 »

9. Подъѣздная дорога отъ черты гор. Цѣханова до станціи Привислянской желѣзной дороги Цѣхановъ шоссированная, имѣеть протяженія 1 » 189 »

Итого 1-о разрядныхъ губернскихъ дорогъ . . . 297 вер. 157 саж.

Въ томъ количествѣ, какъ выше сказано, шоссированныхъ и вымощенныхъ дорогъ 285 верстъ 381 саж. а грунтовой дороги—11 верстъ 276 сажений.

Второразрядныя уѣздныя дороги, вмѣстѣ съ поссированными участками, на нихъ находящимися, содержались, въ 1877 году, въ исправности гминною повинностию; ремонтровка поссейныхъ участковъ и большихъ мостовъ по направленіямъ уѣздныхъ дорогъ производилась подъ руководствомъ уѣздныхъ инженеровъ и кондукторовъ, по смѣтамъ и раскладкамъ, утверждаемымъ гминными сходами.

Для отбыванія гминной повинности, въ 1877 году, по ремонтровкѣ и вообще содержанию второразрядныхъ дорогъ и находящихся на нихъ мостовъ употреблено было: натурою 31.212 пѣшихъ дней, 7.294 двуконныхъ подводъ и наличными деньгами отъ замѣны натуральной повинности денежною 9.393 руб. 16¹/₂ коп.

Всего второразрядныхъ дорогъ въ губерніи, по конецъ 1877 года, числилось 1.423 версты 454 сажена.

Въ томъ числѣ:

вымощенной дороги	8	вереть	237	саж.
поссированной	142	«	245 ¹ / ₂	«
грунтовой	1.272	«	471 ¹ / ₂	«

Итого . 1.423 версты 454 саж.

Помѣщаемая здѣсь таблица улучшеннымъ путямъ сообщенія указываетъ сколько таковыхъ приходится на одну квадратную милю пространства губерніи, по каждому уѣзду отдѣльно:

Названіе уѣздовъ.	ПРОТЯЖЕНІЕ ДОРОГЪ ВЪ ВЕРСТАХЪ И САЖЕНАХЪ.										Замѣтъ, изъ общаго протяженія улучшенныхъ дорогъ на одну квадратную милю приходится вереть.	Пространство уѣздовъ въ квадратныхъ миляхъ.	
	Государ- ственныхъ дорогъ.	ПОССИРОВАННЫХЪ И ВЫМОЩЕННЫХЪ ДОРОГЪ.							Всего.				
		Губернскихъ перворазряд- ныхъ дорогъ.		Уѣздныхъ второразряд- ныхъ дорогъ.		Итого.							
		В	Е	Р	С	Т	Ь	И	С	А			Ж
Плоцкій	»	»	76	185	2	348 ¹ / ₂	79	33 ¹ / ₂	79	33 ¹ / ₂	3,34	24,4	
Плоцкій	17	»	46	429	21	97	68	26	85	26	3,62	23,5	
Липновскій	»	»	21	131	29	31	50	162	50	162	1,74	29,0	
Млавскій	»	»	55	22 ¹ / ₂	3	180	58	202 ¹ / ₂	58	202 ¹ / ₂	2,34	24,9	
Серпецкій	»	»	27	335	37	343	65	178	65	178	3,05	21,4	
Ряпинскій	«	»	17	24	9	319	26	343	26	343	1,24	21,4	
Праснышскій	»	»	25	289	6	167	31	456	31	456	1,35	23,7	
Цѣхановскій	»	»	15	465 ¹ / ₂	40	497	56	462 ¹ / ₂	56	462 ¹ / ₂	2,89	19,7	
Итого	17	»	285	381	150	482 ¹ / ₂	436	363 ¹ / ₂	453	363 ¹ / ₂	2,42	188	

Проселочныхъ дорогъ въ губерніи было 2.900 верстъ, содержимыхъ въ исправности мѣстными владѣльцами и сельскими обществами.

2) М о с т ы .

Большихъ мостовъ на шоссеиныхъ и главнѣйшихъ грунтовыхъ дорогахъ 131, въ томъ числѣ снабженныхъ тарифами 15 мостовъ.

Въ городѣ Плоцкѣ:

- 1) пласкоутный мостъ на рѣкѣ Вислѣ.

Въ Липновскомъ уѣздѣ:

- 2) пласкоутный мостъ на р. Вислѣ, при дер. Шпеталя-Дольный, напротивъ гор. Влоцлавска, Варшавской губерніи;

- 3) на граничной рѣкѣ Дрвенцѣ, при дер. Любичѣ, вблизи прусскаго города Торна.

Въ Плонскомъ уѣздѣ:

- 4) въ городѣ Плонскѣ, на рѣкѣ Плонкѣ, на 2-о разрядной дорогѣ изъ города Плонска до гор. Цѣханова;

- 5) въ посадѣ Сохоцинѣ, на судоходной рѣкѣ Вкрѣ, (иначе называемой Дзялдувка), по 2-о разрядной дорогѣ изъ посада Сохоцина до города Плонска;

- 6) въ деревнѣ Борково, на той же рѣкѣ Вкрѣ, по 2-о разрядной шоссеиной дорогѣ изъ деревни Пржибровице, находящейся на губернскомъ 1-о разрядномъ Плоцко-Варшавскомъ трактѣ до города Пултуска, Ломжинской губерніи;

- 7) близъ Новогеоргіевской крѣпости, желѣзный проволочный мостъ на рѣкѣ Наревѣ;

Въ Рыпинскомъ уѣздѣ:

- 8) на рѣкѣ Дрвенцѣ, при посадѣ Добржинѣ, напротивъ прусскаго города Голуба;

Въ Цѣхановскомъ уѣздѣ:

- 9) въ городѣ Цѣхановѣ, на рѣкѣ Лыдынѣ, по 2-о разрядной дорогѣ изъ гор. Цѣханова до гор. Млавы;

- 10) въ деревнѣ Сонскѣ, на рѣкѣ Сонѣ, по второ-разрядной дорогѣ изъ гор. Цѣханова въ посадѣ Насельскѣ, Ломжинской губерніи;

Въ Праснышскомъ уѣздѣ:

- 11) въ городѣ Праснышѣ, на рѣкѣ Венгеркѣ, по 1-о

разрядной губернской дорогѣ изъ города Прасныша до города Макова, Ломжинской губерніи;

12) въ посадѣ Хоржеле, на рѣкѣ Оржицѣ, по 2-о разрядной дорогѣ изъ посада Хоржеле въ гор. Праснышъ;

13) въ деревнѣ Улятово-Адамы, на рѣкѣ Улятово, по 3-е разрядной старой дорогѣ изъ города Прасныша до посада Хоржеле;

Въ Млавскомъ уѣздѣ:

14) въ деревнѣ Стржегово, на рѣкѣ Вкрѣ (Дзядувка), по 1-о разрядной губернской шоссеиной Млавско-Кенигсбергской дорогѣ изъ города Плоцка до города Млавы;

Въ Серпецкомъ уѣздѣ:

15) въ деревнѣ Држазга, на рѣкѣ Вкрѣ (Дзядувка), по 3-е разрядной дорогѣ изъ посада Бѣжуна до посада Радзаново.

3) Перевозы.

Въ предѣлахъ Плоцкой губерніи находятся слѣдующіе перевозки:

1) на рѣкѣ Вкрѣ, возлѣ деревни Колозомбъ, по дорогѣ отъ города Плонска до посада Нове-място;

2) на рѣкѣ Вислѣ, отдѣляющей Плоцкую губернію отъ Варшавской;

Въ Плонскомъ уѣздѣ:

а) близъ города Закрочима, у колоніи Утрата;

Въ Плоцкомъ уѣздѣ:

б) при городѣ Вышегородѣ;

Въ Липновскомъ уѣздѣ:

в) при деревнѣ Муржиново;

г) при городѣ Добржинѣ;

д) между деревнею Старковецъ и городомъ Нешавою, Варшавской губерніи; и

е) между деревнею Дзиково и посадомъ Цѣхоеиномъ той же губерніи.

4) Судоходство.

Судоходныя рѣки въ Плоцкой губерніи слѣдующія:

1. **Висла**, составляющая границу между Плоцкой и Варшавской губерніями, протекаетъ на протяженіи 146 верстѣ.

Русло этой рѣки ежегодно засоряется постепенно обсовывающимися песчаными берегами, вслѣдствіе чего

безпрепятственное судоходство возможно только весною, при половодіи; въ лѣтнее же время движеніе судовъ бываетъ крайне затруднительно и даже пассажирскіе пароходы, самой легкой конструкторіи, вынуждены бывають прекращать свои рейсы раньше окончанія обыкновеннаго срока навигаціи.

Обыкновенные предметы сплава: хлѣбъ и въ особенности лѣсній матеріалъ, вывозимый за граицу въ громадныхъ размѣрахъ, откуда слѣдуютъ къ намъ колониальныя товары, чугунъ, асфальтъ и проч.

2. **Наревъ**, служащій границею между Плоцкой и Варшавской губерніями, на протяженіи 20 верстъ, впадаетъ въ рѣку Вислу возлѣ крѣпости Новогеоргіевскъ.

По этой рѣкѣ сплавляется хлѣбъ, лѣсній матеріалъ и соль; судоходство возможно весною, а лѣтомъ обыкновенно прекращается.

3. **Вкра** (Дзядлудка), по которой сплавляется, во время половодія, исключительно лѣсній матеріалъ, протекаетъ въ предѣлахъ Плоцкой губерніи на протяженіи 156 верстъ и впадаетъ въ рѣку Наревъ, при деревнѣ Помѣхово.

4. **Оржиць**, протекая въ Плоцкой губерніи на протяженіи 62 верстъ, служитъ только для сплава лѣснаго матеріала и впадаетъ въ рѣку Наревъ, при деревнѣ Магнушево, Ломжинской губерніи.

5) **Дрвенца** составляетъ границу между Плоцкой губерніею и Пруссіею, на протяженіи 50 верстъ. Въ настоящее время по рѣкѣ этой производится лишь сплавъ лѣсныхъ матеріаловъ и то только весною и во время половодія рѣки.

Для улучшенія судоходства по этой рѣкѣ, Прусское правительство проектировало произвести соответственныя гидро-техническія сооруженія, но, къ сожалѣнію, исполненіе этого, весьма важнаго въ торговомъ отношеніи для прибрежныхъ жителей Рыпинскаго и Липновскаго уѣздовъ предположенія, до настоящаго времени не осуществилось.

Судоходство по веѣмъ рѣкамъ Царства Польскаго состоитъ въ завѣдываніи правленія XI округа путей сообщенія. Имѣющіяся въ распоряженіи этого правле-

нія денежные средства весьма незначительны; употребляемый же при водяныхъ сооруженіяхъ, на основаніи постановленій б. Намѣстника Царства 1817 и 1818 г. и б. Совѣта Царства отъ 24 марта (5 апрѣля) 1850 года, такъ называемый, повислянскій шарварокъ не соответствуетъ своему назначенію и слишкомъ обременителенъ для привислинскихъ жителей.

Повѣрка цѣнности сплавляемыхъ по рѣкамъ грузовъ не производится въ Плоцкой губерніи, но таковая заведена при Нешавской таможнѣ, Варшавской губерніи.

Представляемая при семъ вѣдомость, составленная на основаніи данныхъ, сообщенныхъ сказанною таможнею, показываетъ число судовъ, берлинокъ, габаровъ, плотовъ, судорабочихъ, а также цѣнность сплавляемыхъ товаровъ и продуктовъ по рѣкѣ Вислѣ за 1877 годъ.

Рѣка Висла :

a) прибыло изъ-за границы :

съ грузомъ

безъ груза

б) отправлено за границу :

съ грузомъ

мѣстныхъ

транзитныхъ

Итого по рѣкѣ Вислѣ

	Число прошедшихъ въ 1877 г. судовъ, берлинокъ, габаровъ.	Число прошедшихъ въ 1877 году плотовъ.	Число судорабочихъ.	Общая цѣнность груза.																					
				РУБЛИ.	КОП.																				
	594	}	»	3.845	960.377	»																			
	803							1.812	}	»	26.028	5.817.932	«		»	1.749	5.100.512	»		»	574	1.438.254	»	Итого по рѣкѣ Вислѣ	3.209
	1.812	}	»	26.028	5.817.932	«																			
	»						1.749	5.100.512						»											
	»						574	1.438.254	»																
Итого по рѣкѣ Вислѣ	3.209	2.323	29.873	13.317.075	»	»																			

в) Почты.

Почтовые учрежденія Плоцкой губерніи подчинены вѣдѣнію управляющаго почтовою частію Ломжинской, Плоцкой и Сувалкской губерній, коему, по Плоцкой губерніи, подвѣдомственны:

Конторы: Плоцкая губернская и уѣздныя: Млавская пограничная, Липновская (2-о класса) и Праснышская (4-о класса).

Почтовые отдѣленія: Серпецкое, Плонское, Рыпинское и Цѣхановское, и

14 почтовыхъ станцій съ приемомъ и выдачею всякаго рода корреспонденціи.

Всѣхъ почтовыхъ станцій 22, на 18-ти изъ этихъ станцій (4-е станціи: Хоржельская, Добржинская на рѣкѣ Дрвенцѣ, Бодзиловская и Любичская безъ лошадей) находится 49 ямщиковъ и содержалось 102 лошади.

Въ прошломъ 1877 году, по почтовымъ станціямъ, послѣдовали слѣдующія измѣненія:

а) Гора-Плоцкая почтовая станція, съ приемомъ и выдачею всякаго рода корреспонденціи, переведена, съ 8 іюля, въ сел. Старожебы, на разстояніи отъ города Пlocka 23 и отъ города Плонска 25 верстѣ;

б) по случаю открытія Привислянской желѣзной дороги, въ предѣлахъ Плоцкой губерніи, закрыты почтовые тракты изъ Млавы въ Праснышъ и Нейденбургъ, и изъ Варшавы въ гор. Плоцкъ, причемъ измѣнено отправленіе тяжелыхъ почтъ и, вмѣсто отправленія почтъ изъ Варшавы, назначено отправлять таковыя изъ Новаго Двора;

в) усиленъ личный составъ Млавской пограничной почтовой конторы двумя почталіонами и Цѣхановской—однимъ, и

г) увеличенъ двумя лошадьми комплектъ сей послѣдней станціи, состоявшей изъ 4 лошадей.

Почтовая гоньба въ губерніи происходила правильно, по установленнымъ росписаніямъ, и никакихъ нареканій, а равно жалобъ къ губернскому начальству не поступало.

г) Телеграфныя станціи.

Въ Плоцкой губерніи существуетъ 12 телеграфныхъ станцій по нижепоименованнымъ направленіямъ трактовъ и Привислянской желѣзной дороги, въ слѣдующихъ мѣстностяхъ:

а) По направленію Плоцко-Варшавскаго тракта отъ гор. Варшавы до гор. Пlocka, на протяженіи 86¹/₂ верстѣ.

1. Въ крѣпости Новогеоргіевскъ;
2. « уѣздномъ городѣ Плонскѣ;

3. Въ губернскомъ городѣ Плоцѣ.

б) По направленію Плоцко-Липновско-Любичскаго тракта, отъ гор. Плоцка до города Торна въ Пруссіи, на протяженіи 91 версты.

4. Въ уѣздномъ городѣ Липнѣ,

5. « деревнѣ Любичъ, на рѣкѣ Дрвенцѣ, на граничной чертѣ Государства.

в) По направленію Млавско-Пултускаго тракта, отъ города Млавы въ Пултускъ и Варшаву, на протяженіи 51 ¹⁸⁸/₅₀₀ версть.

6. Въ уѣздномъ городѣ Млавѣ,

7. « « Праснышѣ.

г) Особыя телеграфныя станціи общества желѣзныхъ дорогъ, до направленію Привислянской желѣзной дороги, находящіяся въ мѣстахъ станцій этой дороги: Млава, Конопки, Цѣхановъ, Гонсоцинъ и Новогеоргиевскъ.

д) Народная нравственность.

Изъ приложенной къ настоящей статьѣ вѣдомости подъ № 6, составленной на основаніи свѣдѣній, сообщенныхъ прокуроромъ Плоцкаго окружнаго суда, усматривается, что общее число преступленій, въ истекшемъ году, было 2.667; число осужденныхъ: мужчинъ 1.001 и женщинъ 220; всего же 1.221.

По неимѣнію полныхъ свѣдѣній о числѣ и родѣ преступленій за 1876 годъ, необходимыхъ для сравненія и вывода затѣмъ заключенія о состояніи, въ отчетномъ году, народной нравственности, на этотъ разъ остается ограничиться лишь тѣми выводами, какіе оказывается возможнымъ сдѣлать на основаніи имѣющихся данныхъ.

Въ 1877 году совершено было преступленій:

противъ религіи	26	или по отношенію къ общему числу преступленій	—	0,9%
» личности государства	627		23,5%	
» государственной собственности	147		5,5%	
» личности	828		31%	
» частной собственности	884		33,8%	
начаянныхъ	155		5,8%	
Всего	2667		—	

Изъ преступлений **противъ личности государства** самое значительное число составляютъ нарушения противъ органовъ верховной власти; преступлений этихъ было 275, по нимъ осуждено 78 человекъ, въ томъ числѣ мужчинъ 66 и 12 женщинъ, большая часть осужденныхъ приходится на долю лицъ крестьянскаго сословія, именно 28 человекъ. По возрасту—наибольшее число совершенныхъ преступлений этого рода падаетъ на лицъ отъ 30 до 40 лѣтъ.

Изъ остальныхъ преступлений этой группы, по числительности составляютъ: нарушение законовъ противъ воинской и земской повинностей и противъ обязанностей гражданской службы. Преступлений первой категоріи совершено 91 и второй категоріи 80.

По всѣмъ видамъ преступлений разсматриваемой группы осуждено 294 мужчинъ и 23 женщинъ, а всего 317 лицъ, изъ коихъ:

по сословіямъ:		
дворянъ потомственныхъ	12 или	3,7%
» личныхъ	2 »	0,6%
купцовъ	2 »	0,6%
мѣщанъ	45 »	14,2%
крестьянъ	209 »	65,9%
военнаго сословія	3 »	0,9%
другихъ сословій	44 »	13,8%
по возрастамъ:		
ниже 17 лѣтъ	— »	—
отъ 17 до 20 лѣтъ	13 »	4,1%
» 21 » 25 »	61 »	19,3%
» 26 » 30 »	79 »	24,9%
» 31 » 40 »	95 »	29,9%
» 41 » 50 »	32 »	10,1%
» 51 « 60 »	24 »	7,5%
свыше 60 лѣтъ	13 »	4,1%

Въ группѣ преступлений **противъ собственности государства** первое мѣсто, по числительности, занимаютъ нарушения уставовъ таможенныхъ, число коихъ было 83; въ преступленіяхъ этого рода обвинялись большею частію крестьяне, такъ что изъ 63 лицъ, осужденныхъ по симъ преступленіямъ, было крестьянъ 42 человекъ. Второе мѣсто, по числительности, принадлежитъ нарушеніямъ питейныхъ уставовъ, а именно 32 случая. Большая часть осужден-

ныхъ за преступленія противъ собственности государства находилось въ возрастѣ отъ 30 до 40 лѣтъ.

По преступленіямъ разсматриваемой группы осуждено 116 мужчинъ и 12 женщинъ, а всего 128 человекъ, изъ нихъ:

по сословіямъ:

дворянъ потомственныхъ	1	0,8%
» личныхъ	2	1,5%
купцовъ	—	—
мѣщанъ	6	4,6%
крестьянъ	72	56,2%
другихъ сословій	47	36,7%

по возрастамъ:

ниже 17 лѣтъ	4	3,1%
отъ 17 до 20 лѣтъ	4	3,1%
» 21 » 25 »	8	6,2%
» 26 » 30 »	20	15,6%
» 31 » 40 »	53	41,4%
» 41 » 50 »	19	14,8%
» 51 » 60 »	16	12,5%
свыше 60 лѣтъ	4	3,1%

Наибольшее число преступныхъ случаевъ въ группѣ преступленій **противъ личности** приходится на случаи противъ чести вообще—612; затѣмъ, по числительности, слѣдуютъ преступленія нанесенія ранъ и оставленія въ опасности, 90. Участіе различныхъ сословій въ преступленіяхъ разсматриваемой группы, въ числѣ 363 человекъ осужденныхъ, выражается слѣдующими данными:

дворянъ потомственныхъ	2	0,5%
» личныхъ	—	—
купцовъ	1	0,2%
мѣщанъ	34	9,3%
крестьянъ	301	82,9%
военнаго сословія	4	1,1%
другихъ сословій	21	5,7%

Разсматривая возрастъ совершившихъ преступленія, оказывается, что большая часть осужденныхъ за преступленія противъ личности находилась въ возрастѣ отъ

30 до 40 лѣтъ; преступниковъ этого возраста было 105 человекъ; прочіе преступники (258 чел.) распределяются, по возрастамъ, слѣдующимъ образомъ:

ниже 17 лѣтъ	8	3,1%
отъ 17 до 20 лѣтъ	26	10%
« 21 « 25 «	54	20,9%
« 26 « 30 «	86	33,3%
« 41 « 50 «	48	18,6%
« 51 « 60 «	17	6,6%
свыше 60 лѣтъ	19	7,3%

Изъ преступленій противъ частной собственности, чаще другихъ, повторялось воровство-кража и воровство-мошенничество; случаевъ воровства, во всѣхъ его видахъ, было въ 1877 году 682. За воровствомъ, по числу преступныхъ дѣяній, слѣдуетъ поджогъ; преступленій этого рода было 154. Самое большое участие въ преступленіяхъ этой группы принимали лица въ возрастѣ отъ 26 до 30 лѣтъ.

Распределение, по сословіямъ и возрастамъ лицъ, осужденныхъ за преступленія противъ частной собственности (372 чел.), слѣдующее:

по сословіямъ:

дворянъ потомственныхъ	1	0,2%
« личныхъ	—	—
купцовъ	6	1,6%
мѣщанъ	60	16,1%
крестьянъ	233	62,6%
военнаго сословія	10	2,7%
другихъ сословій	62	16,6%

по возрастамъ:

ниже 17 лѣтъ	23	6,1%
отъ 17 до 20 лѣтъ	42	11,2%
« 21 « 25 «	67	18%
« 26 « 30 «	83	22,3%
« 31 « 40 «	98	26,3%
« 41 « 50 «	42	11,2%
« 51 « 60 «	11	2,9%
свыше 60 лѣтъ	6	1,6%

Преступленій, явившихся вѣдствие неосторожности, было въ отчетномъ году 155 случаевъ, по коимъ

осуждено 37 лицъ; изъ нихъ крестьянъ 33, дворянъ 1, мѣщанъ 1 и 2 остальныхъ сословій.

Случаевъ обнаруженія фальшивыхъ кредитныхъ билетовъ и другихъ денежныхъ знаковъ, въ отчетномъ году, было въ губерніи 25, по которымъ производятся судебныя разслѣдованія, но болѣе никакихъ о семь свѣдѣній судебнымъ вѣдомствомъ не сообщено; изъ розысковъ же полиціи извѣстно, что въ числѣ означенныхъ случаевъ, по которымъ задержано, между прочимъ, 4 билета 10-ти рублевыхъ и 2 фальшивыхъ серебряныхъ монетъ 20-ти копѣчнаго достоинства, больше всего было случаевъ обнаруженія 25-ти рублевыхъ фальшивыхъ кредитныхъ билетовъ, коихъ задержано до 40 штукъ. Билеты эти, какъ дозано, происходящіе изъ Лондона, совершенно одинаковой поддѣлки какъ по способу печати, такъ равно по времени выпуска и по порядку номеровъ; первоначально появились они въ посадѣ Раціонжѣ, Серпедкаго уѣзда, а потомъ распространились въ приграничныхъ съ Пруссіею уѣздахъ: Цѣхановскомъ и Плонскомъ, вслѣдствіе чего немедленно были приняты самыя энергическія мѣры къ обнаруженію виновныхъ въ распространеніи сказанныхъ билетовъ. При тщательномъ розыскѣ, чинами земской стражи задержаны два еврея изъ шайки сбытчиковъ этихъ билетовъ и открыты нѣкоторые изъ соучастниковъ ихъ, которые переданы затѣмъ, вмѣстѣ съ задержанными билетами, на дальнѣйшее распоряженіе судебного вѣдомства, причемъ, въ виду пользы и успѣшнаго хода настоящаго дѣла, дабы такое не раздроблялось передачею каждаго отдѣльнаго случая подлежащему судебному слѣдователю,—по сношенію Начальника губерніи съ Прокуроромъ Плоцкаго окружнаго суда, производство слѣдствія сосредоточено въ однѣхъ рукахъ и возложено было на судебного слѣдователя по особо важнымъ дѣламъ.

Вообще въ дѣлѣ предупрежденія и пресѣченія преступленій, а также обнаруженія преступниковъ весьма много способствовала и способствуетъ земская стража. Дѣятельность ея, въ теченіи отчетнаго года, выражается слѣдующими данными: обнаружено преступленій и проступковъ 16.218; розыскано и обнаружено виновныхъ по 10.982 правонарушеніямъ; задержано безпаспортныхъ и разныхъ другихъ лицъ, подлежащихъ аресту, 1.481;

отобрано оружія, содержавшагося безъ установленнаго разрѣшенія начальства,—45 штукъ и заявлено чинами земской стражи 17 случаевъ подкупа ихъ.

е) Арестанты, тюремные замки, этапы.

Въ Плоцкой губерніи находятся слѣдующія мѣста заключенія:

- 1) Плоцкая уголовная тюрьма;
- 2) Плоцкая слѣдственная тюрьма;
- 3) четыре detenціонныхъ судебныхъ ареста при бывшихъ судахъ простой полиціи въ городахъ: Липнѣ, Праснышѣ, Млавѣ и Закрочимѣ, въ которыхъ содержатся подслѣдственные арестанты, и
- 4) одиннадцать полицейскихъ арестовъ при городскихъ магистратахъ.

Движеніе арестантовъ въ этихъ мѣстахъ заключенія, за 1877 годъ, показано въ нижеслѣдующей таблицѣ:

Названіе мѣстъ заключенія.	Къ 1-му января 1877 года состо- яло.	Въ 1877 году.		Къ 1-му января 1878 года оста- лось.
		Прибыло.	Убыло.	
Плоцкая уголовная и слѣд- ственная тюрьмы . . .	300	1.561	1.426	435
Детенціонные аресты . . .	32	775	784	23
Полицейскіе аресты . . .	19	2.731	2.729	21
Итого . . .	351	5.067	4.939	479

Изъ этихъ мѣстъ заключенія, осужденные престу-
пники содержатся лишь въ уголовной тюрьмѣ; въ ней
преступниковъ этой категоріи содержалось, въ 1877 го-
ду, всего 1.250 человекъ (936 мужчинъ 314 женщинъ);

въ томъ числѣ:

православныхъ	47
католиковъ	934
лютеранъ	72
евреевъ	197

Итого . 1.250

дворянъ	4
мѣщанъ	81
крестьянъ	524
чиновниковъ	2
ремесленниковъ, торговцевъ и работниковъ	145
земледѣльцевъ	438
бродягъ	27
прочихъ	29

Итого . . 1.250

Большая часть осужденныхъ состояла изъ лицъ, неполучившихъ никакого образованія; преступниковъ этой категоріи содержалось въ тюрьмѣ 1.188 человекъ, преступниковъ грамотныхъ было 47, а получившихъ общее образованіе 15. Въ общемъ числѣ заключенныхъ находилось: подвергаемыхъ осужденію въ первый разъ 1.199 человекъ, рецидивистовъ 51 чел., или 24,52%.

Распределеніе осужденныхъ и подсудимыхъ арестантовъ по преступленіямъ показано въ слѣдующей таблицѣ:

Наименованіе преступленій.	Къ 1-му января 1877 года со- стояло.	Въ 1877 году.			Къ 1-му января 1878 года оста- лось.
		При- было.	Всего состо- яло.	Убы- ло.	
АРЕСТАНТОВЪ.					
Сопротивленіе распоряженіямъ прави- тельства	—	—	—	—	—
Поддѣлка кредитныхъ билетовъ	—	5	5	—	5
Многоженство	1	2	3	3	—
Убийство	6	18	24	15	9
Дѣтоубійство	2	9	11	8	3
Разбой	—	6	6	2	4
Грабежъ	5	11	16	9	7
Мошеничество	—	8	8	6	2
Кража	210	1.196	1.406	1.045	361
Поджогъ	9	14	23	15	8
Изнасилованіе	1	5	6	4	2
Оскорбленіе чести	—	—	—	—	—
Злоупотребленія по службѣ	1	5	6	3	3
Контрабанда	8	21	29	26	3
Бродяжничество	5	9	14	10	4
Другія преступленія	52	202	254	230	24
Итого	300	1.511	1.811	1.376	435

Оборотъ суммъ на содержаніе тюремъ и арестовъ представляется, за отчетный годъ, въ такомъ видѣ:

по смѣтѣ 1877 года назначено	25.022 руб.
дополнительно ассигновано	7.000 руб.
Итого	32.022 руб.
въ 1877 году произведено расхода на	32.022 руб.

Остатка нѣтъ.

Продовольствіе тюремныхъ арестантовъ, производившаяся, въ 1877 году, какъ и въ прежніе годы, съ подряда, стоило казнѣ:

на одного человѣка въ сутки	8, ⁷⁹ / ₁₀₀ к.
въ общей стоимости обошлось	14.062 р. 76 к.,

содержаніе же одного арестанта, включая сюда продовольствіе, одежду, обувь и проч., стоило въ сутки около 16 ⁶⁴/₁₀₀ коп.; причеиъ въ расчетъ этотъ не вошли суконные и часть холщевыхъ матеріаловъ, высланныхъ безплатно изъ тюремныхъ фабрикъ Варшавской и Калишской губерній; въ общей сложности продовольствіе и вообще содержаніе обошлось въ 25.549 руб. 21 коп.

На содержаніе арестантовъ въ detenціонныхъ арестахъ отнускалось, по положенію 10 коп. въ сутки, каковая сумма, по мѣстнымъ условіямъ, достаточна.

Плоцкая уголовная тюрьма, построенная еще при прусскомъ королѣ Фридрихѣ Вильгельмѣ III и слѣдственная, для одиночнаго заключенія подсудимыхъ, построенная въ 1846 году, за произведенными исправленіями, въ 1872 и 1873 годахъ, а также за устройствомъ въ 1877 г., цементовыхъ половъ въ нѣкоторыхъ камерахъ одиночнаго заключенія, находятся въ удовлетворительномъ состояніи.

Разрѣшеніе возбужденнаго, въ 1876 году, вопроса на счетъ увеличенія числа стражниковъ при Плоцкой тюрьмѣ и detenціонныхъ арестахъ Плоцкой губерніи, а также улучшенія ихъ матеріальнаго быта, отложено Министерствомъ Внутреннихъ Дѣлъ до болѣе благопріятнаго времени.

Для улучшенія матеріальнаго быта арестантовъ, особенно же въ видахъ возвышенія ихъ нравственности посредствомъ труда, при Плоцкой тюрьмѣ имѣются мастерскія: для портныхъ, сапожниковъ, столяровъ, а также кузница и слесарня, работы въ которыхъ производятся не только для удовлетворенія тюремныхъ нуждъ, но принимаются и посторонніе заказы. При тюрьмѣ

устроена также прядильня льна, откуда пряжа, по мѣрѣ приготовления, отправляется въ Сѣрадзкую тюрьму, Калишской губерніи, для полотнянаго производства.

Въ теченіи 1877 года обработано 61 пудъ 11 фунтовъ льна, болѣе чѣмъ въ 1876 году до 40 пудовъ.

Количество денежнаго заработка въ томъ же году составляетъ 141 руб. 26 коп.

Для преподаванія арестантамъ религіознаго утѣшенія и нравственныхъ наставленій, при Плоцкихъ тюрьмахъ имѣется часовня, въ которой, въ праздничные дни, отправляется богослуженіе.

Независимо этого при тюрьмахъ устроена школа, въ которой, въ 1877 году, обучалось ежедневно, среднимъ числомъ, 13 человекъ.

Въ теченіи отчетнаго года, санитарное состояніе заключенныхъ было не столь удовлетворительное, какъ въ предшествовавшемъ году, какъ это видно изъ данныхъ слѣдующей таблицы:

Названіе тюрьмы.	БЫЛО БОЛЬНЫХЪ.		УМЕРЛО.		Осталось больныхъ къ 1 января 1878г.
	въ 1876 г.	въ 1877 г.	въ 1876 г.	въ 1877 г.	
Плоцкая уголовная и слѣдствен. тюрьмы .	82	104	3	9	8

Такое неудовлетворительное, въ санитарномъ отношеніи, состояніе слѣдуетъ отнести къ той естественной причинѣ, что въ 1877 году, Плоцкія тюрьмы были весьма переполнены арестантами, о чемъ было доведено до свѣдѣнія г. Министра Внутреннихъ Дѣлъ отъ 22 августа 1877 года за № 6.910, съ ходатайствомъ о разрѣшеніи нанять дополнительное помѣщеніе для содержанія арестантовъ или перевести ихъ въ другія тюрьмы.

Пересылка арестованныхъ лицъ по линіямъ этапныхъ путей производилась посредствомъ Плоцкой и Новогеоргіевской этапныхъ командъ; пересылка же этихъ лицъ внѣ этапныхъ линій совершалась порядкомъ, указаннымъ утвержденными Министерствомъ Внутреннихъ Дѣлъ, 15 іюля 1870 года, правилами о препровожденіи пересыльныхъ внѣ линій этаповъ, то есть арестанты

конвоировались вольнонаемными провожатыми, съ отнесеніемъ расходовъ на счетъ спеціальныхъ суммъ «сбора на пересылку конскриптовъ и бродягъ».

По упраздненіи, въ концѣ 1876 года, № 34 гражданской арестантской роты въ крѣпости Новогеоргиевскѣ, на содержаніе самыхъ воинскихъ чиновъ упомянутой роты, въ 1877 году, израсходовано 1537 руб. 72 коп., съ концемъ же отчетнаго года расходъ по этому предмету прекращенъ, такъ какъ воинскіе чины переведены въ подлежащія команды.

ж) Пожары.

Въ отчетномъ году, какъ видно изъ прилагаемой вѣдомости № 7, было по всей губерніи 143 пожара, изъ которыхъ въ городахъ 11, а въ 132 въ деревняхъ. Пожарами этими истреблено 406 дворовъ, на сумму въ застрахованномъ и незастрахованномъ имуществѣ 229.895 руб. Сравнительно съ предшествовавшимъ годомъ, число пожаровъ уменьшилось на 7; число сгорѣвшихъ дворовъ было менѣе на 144 и сумма причиненныхъ убытковъ менѣе на 62.118 руб. 40 коп.

Случаи пожаровъ, по временамъ года, распредѣляются такъ:

въ зимніе мѣсяцы было	22	пожара
« весенніе	38	«
« лѣтніе	47	«
« осенніе	36	«

Итого . 143 пожаровъ.

Изъ этого числа пожаровъ, какъ видно изъ произведенныхъ разслѣдованій, произошло:

отъ молніи	10	пожаровъ
« дурнаго устройства печей и трубъ	5	«
« неосторожности	17	«
« поджога	18	«
« неизвѣстныхъ причинъ	93	«

Впрочемъ, всѣ почти пожары, которыхъ причина неизвѣстна, слѣдуетъ, съ большею вѣроятностію, отнести тоже къ числу происшедшихъ отъ неосторожнаго обращенія съ огнемъ.

Болѣ значительные пожары, по суммѣ причиненныхъ убытковъ, были слѣдующіе:

18 января, въ дер. Градзаново-Збенске, Млавскаго уѣзда, сгорѣло 5 строеній, застрахованныхъ въ 2.900 рублей и движимое имущество, оцѣненное въ 7.800 руб.

17 апрѣля, въ дер. Солешинь, Серпецкаго уѣзда, пожаромъ истреблено 7 строеній, застрахованныхъ въ 2.560 руб. и причинено убытка въ незастрахованномъ имуществѣ на 2.000 рублей.

18 мая, въ дер. Осѣкъ, Липновскаго уѣзда, сгорѣли 3 строенія, застрахованныя въ 3.160 руб. Убытковъ въ незастрахованномъ имуществѣ понесено на 950 рублей.

12 іюня, въ дер. Кобржинецъ-Старый, Рыпинскаго уѣзда, сгорѣло 9 строеній, застрахованныхъ въ 3.050 р., сгорѣвшее при этомъ пожарѣ движимое имущество оцѣнено въ 145 руб.

4 іюля, въ гор. Плоцкѣ сгорѣли 2 строенія, застрахованныя на 4.740 руб. Убытки въ незастрахованномъ движимомъ имуществѣ оцѣнены въ 3.720 руб.

14 августа, въ дер. Вискупице, Плонскаго уѣзда, сгорѣли 2 строенія, застрахованныя въ 3.100 руб., причемъ пожаромъ причинено убытковъ на сумму 5.582 руб. въ движимомъ имуществѣ, которое было застраховано въ частномъ обществѣ „Якорь“ въ 3.582 руб.

19 сентября, въ дер. Стефанково, Серпецкаго уѣзда, сгорѣли помѣщичьи строенія, застрахованныя въ 2.050 руб. Кромѣ сего помѣщикомъ понесено убытковъ въ незастрахованномъ движимомъ имуществѣ на 4.500 руб.

25 сентября, въ дер. Хрусцеле, Цѣхановскаго уѣзда, отъ поджога сгорѣли помѣщичьи строенія, застрахованныя въ 7.350 руб. и недвижимое имущество, которое было застраховано въ Варшавскомъ частномъ страховомъ обществѣ, на сумму 11.060 руб.

23 октября, въ дер. Новополе, Цѣхановскаго уѣзда, отъ неизвѣстной причины сгорѣлъ господскій домъ, застрахованный въ 2.030 руб. Убытковъ въ незастрахованномъ движимомъ имуществѣ понесено на сумму 1.530 руб.

2 декабря, въ той же деревнѣ сгорѣло 5 строеній, застрахованныхъ въ 2.550 руб. Убытка въ сгорѣвшемъ недвижимомъ имуществѣ понесено 4.000 руб.

8 декабря, въ дер. Сарново-Гура, Цѣхановскаго уѣзда, отъ поджога, сгорѣли винокуренный заводъ и два строенія наслѣдниковъ графа Красинскаго, застрахованныя въ 4.680 руб., при чемъ причинено убытка въ недвижимомъ имуществѣ на 400 рублей.

По пожарамъ, происшедшимъ отъ умышленныхъ поджоговъ задержаны 3 лица, которыя преданы судебной ответственности, за открытіе же поджигателей выдано въ награду изъ страховыхъ суммъ 150 руб.

По неимѣнію въ Плоцкой губерніи правильно организованныхъ пожарныхъ командъ, обязанность тушенія пожаровъ лежитъ на всѣхъ мѣстныхъ жителяхъ, для чего по городамъ и посадамъ имѣются заливныя трубы и прочія пожарныя принадлежности, которыя ежегодно, по мѣрѣ возможности, увеличиваются. По деревнямъ же, въ силу постановленія б. Совѣта Управленія въ Царствѣ Польскомъ, 1 сентября 1836 года, имѣются, на каждые три жилые дома, желѣзные багры и крюки. Сверхъ того въ нѣкоторыхъ частныхъ имѣніяхъ, преимущественно имѣющихъ какіе либо заводы, находятся пожарныя заливныя трубы, приобрѣтенныя на счетъ владѣльцевъ.

Существующая въ гор. Плоцкѣ, съ мая мѣсяца 1875 года, общественная пожарная команда изъ охотниковъ, постепенно развивается, благодаря особенной заботливости членовъ общества этой команды, прилагающихъ всѣ свои старанія къ возможному улучшенію пожарной части ежегоднымъ приобрѣтеніемъ наиболѣе необходимыхъ, для восполненія недостатка и устраненія всякихъ неудобствъ, пожарныхъ инструментовъ и снаряженія, такъ что въ настоящее уже время, при тѣхъ приобрѣтеніяхъ и улучшеніяхъ, какія сдѣланы, и должной подготовкѣ пожарной команды къ дѣйствіямъ по тушенію пожаровъ часто дѣлаемыми упражненіями, составъ оной и имѣющихся пожарныхъ инструментовъ и снаряженій признается вполне достаточнымъ для быстроты дѣйствій и успѣшнаго тушенія пожаровъ, если бы во время пожара возможно было доставить нужное количество воды, малый запасъ которой въ городскихъ колодцахъ собственно и составляетъ главное препятствіе въ обезпеченіи полной безопасности города отъ бѣдствія пожара. Одною изъ самыхъ главныхъ мѣръ къ отстраненію угрожающей городу опасности отъ гибели пожара было бы устройство водопроводовъ, а потому самоско-

рѣйшее приведеніе въ исполненіе выработаннаго уже и представленнаго на утвержденіе высшей власти проекта объ устройствѣ сказанныхъ водопроводовъ, весьма было бы желательно.

Въ виду той пользы, какую приносить Плоцкая общественная пожарная команда изъ охотниковъ, и жители городовъ Плонска и Млавы обращались съ ходатайствомъ о дозволении имъ образовать подобныя же команды, вслѣдствіе чего, проекты ихъ уставовъ, по одобреніи таковыхъ губернскою администраціею, представлены, чрезъ главнаго начальника края, на утвержденіе Министерства Внутреннихъ Дѣлъ, первый—въ іюлѣ мѣсяцѣ 1875 года, а послѣдній—въ февралѣ мѣсяцѣ 1876 года.

Въ видахъ поощренія мѣстныхъ жителей къ содѣйствію при тушеніи пожаровъ, Высочайше утвержденнымъ, 20 іюля 1870 года, положеніемъ о взаимномъ губернскомъ страхованіи строеній отъ огня, опредѣлено выдавать, изъ страхового сбора, денежное вознагражденіе лицамъ, особенно отличившимся при тушеніи пожаровъ.

На этомъ основаніи, въ 1877 году, присуждено 25 лицамъ, выказавшимъ особое усердіе при тушеніи возникшихъ пожаровъ, денежное вознагражденіе, всего въ количествѣ 390 рублей.

з) Народныя бѣдствія и различныя происшествія.

1) Народныя бѣдствія.

Съ 15 на 16 число марта, водою рѣки Пржилепицы, совершенно сорваны два моста на дорогѣ около деревень Зелена и Хойново, Млавскаго уѣзда, отчего понесено убытка на 1.000 руб.

28 мая, сильною бурей сорваны на нѣсколькихъ домахъ, строеніяхъ и синагогѣ въ гор. Липнѣ части деревянныхъ и желѣзныхъ крышъ; въ дер. Бухово и Румункахъ Бухово, Липновскаго уѣзда, тою же бурей опрокинуты крестьянскія деревянные строенія, именно: жилой домъ, три хлѣбныхъ сараи и два хлѣва, и наконецъ въ дер. Злотополе, того же уѣзда, опрокинуты помѣщицкія деревянные строенія. Убытковъ причинено на сумму 4.013 руб.

31 мая, въ деревняхъ: Рокице, Румунки-Рокице, Лигово, Осѣкъ и Лисувко, Липновскаго уѣзда, уничтожены градомъ почти все озимые и яровые посѣвы, на сумму 21.470 руб., а также истреблена часть озимыхъ

и яровыхъ хлѣбовъ въ деревняхъ Кокочинъ и Снѣхи, Рыпинскаго уѣзда, помѣщика Снѣховскаго, на сумму 2.000 руб. и въ дер. Длугоконтъ-вельке, Млавскаго уѣзда, мелкопомѣстныхъ владѣльцевъ, на сумму 3.000 руб.

21 іюня, въ дер. Вулька-Кобыляка, Маковиць и Еднорожець, Праснышскаго уѣзда, сильнымъ градомъ съ бурю истреблены крестьянскіе озимые и яровые посѣвы, на сумму 5.976 руб.

23 іюля, въ дер. Павлово, Рыпинскаго уѣзда, сильнымъ градомъ истреблены помѣщичьи яровые посѣвы, на сумму 1.850 руб.

5 августа, въ 7-ми деревняхъ Цѣхановскаго уѣзда: Швейки-вельке, Марусы, Неслухи, Орлы, Выцеле, Цѣмнево и Ольшевко, сильнымъ градомъ уничтожены яровые посѣвы на сумму до 3.519 руб.

2) Происшествія.

9 февраля, около 4-хъ часовъ утра, въблизи деревни Маршевицы, Млавскаго уѣзда, во время преслѣдованія земскимъ стражникомъ Праулинымъ и пограничнымъ — Гаранчуномъ контрабандистовъ, послѣдніе, въ числѣ 10 или 11 человекъ, напавъ на нихъ съ палками и камнями, въ схваткѣ нанесли сильный ударъ камнемъ въ голову пограничному стражнику Гаранчуну, который, въ слѣдствіи, былъ отправленъ въ Млавскую больницу на излѣченіе, стражники же, защищаясь своимъ оружіемъ, смертельно ранили главнаго и самаго отчаяннаго контрабандиста, жителя дер. Зелена, Осипа Банаха, 28 лѣтъ, который того же числа умеръ, причѣмъ успѣли отбить отъ нихъ 10 боченковъ контрабанднаго спирта, вмѣстѣ съ санями.

Въ ночь съ 27 на 28 января, въ конюшнѣ арендатора имѣнія Опиногура, Цѣхановскаго уѣзда, Адольфа Вильчинскаго, неизвѣстно кѣмъ изувѣчены двѣ лучшія лошади, изъ коихъ одной отрѣзано лѣвое ухо, выколотъ правый глазъ и совершенно обрѣзана верхняя губа, а у другой отрѣзана часть лѣваго уха.

Съ 7 на 8 іюня, въ 12-мъ часу ночи, въ лѣсу между посадомъ Раціонжемъ и деревнею Скржечаново, Серпецкаго уѣзда, четырьмя злоумышленниками было сдѣлано нападеніе на трехъ проезжающихъ, которые, однако, успѣли спастись. Вслѣдъ затѣмъ злоумышленники эти задержали возвращавшихся изъ посада Раціонжа

мѣстныхъ жителей Осеркецкаго и Фридриха и ограбили ихъ, съ употребленіемъ при томъ огнестрѣльнаго оружія.

24 августа, стражникъ Александровской бригады пограничной стражи Кирилль Ивановъ, выстрѣломъ изъ ружья въ сараѣ, убилъ на мѣстѣ крестьянку дер. Бернаты, Млавскаго уѣзда, дѣвицу Бальбину Горжка, 16 лѣтъ.

Съ 6 на 7 ноября, ночью, рядовые 1 полеваго инженернаго парка: Соколовъ, Байковъ, Стафьевъ, Смирновъ и Каминскій, изъ коихъ три первыхъ наряжены были въ патруль, войдя въ питейное заведеніе Неймана, произвели буйство и драку, употребляя въ дѣйствіе холодное оружіе, которымъ и ранили жителей: города Закрочима—Вержбицкаго и селенія Галахи—Витенберга.

IV

Народное здравіе и общественное призрѣніе.

а) В р а ч и.

Медицинскою частію въ губерніи завѣдываетъ врачебное отдѣленіе губернскаго правленія, состоящее изъ медицинскаго инспектора, фармацевтическаго ассесора, губернскаго ветеринара и канцеляріи.

Въ 1877 году въ губерніи состояло:

Врачей	33
Изъ нихъ на службѣ:	
въ губернскомъ городѣ	8
въ уѣздахъ	11
вольнопрактикующихъ	14
Итого	33
Ветеринаровъ	5
Изъ нихъ на службѣ:	
въ губернскомъ городѣ	1
въ уѣздахъ	2
вольнопрактикующихъ	2
Итого	5

Фельдшеровъ 84

Изъ нихъ на службѣ:

въ губернскомъ городѣ	6
въ уѣздахъ	9
вольнопрактикующихъ	69
Итого	84

Акушеровъ и повивальныхъ бабокъ 48

Изъ нихъ на службѣ:

въ губернскомъ городѣ	2
въ уѣздахъ	8
вольнопрактикующихъ	38
Итого	48

Казенныхъ аптекъ въ губерніи нѣтъ; частныхъ же находится 19

Въ томъ числѣ:

въ губернскомъ городѣ	3
въ уѣздахъ	7
въ заштатныхъ городахъ	3
въ посадахъ: Бѣжунѣ, Раціонжѣ, Шренскѣ, Хоржелѣ, а въ Бѣльскѣ и Добржинѣ на рѣкѣ Дрвенцѣ—аптечныя отдѣленія	6
Итого	19

При аптекахъ состоитъ:

магистровъ фармаціи	2
провизоровъ	17
аптекарьскихъ помощниковъ	10
аптекарьскихъ учениковъ	9

Общее число рецептовъ, поступившихъ во всѣ 19 аптекъ, въ 1877 году, было 53.072, что составляетъ среднимъ числомъ на каждую аптеку по 2.793 рецепта.

Вышепоказанное число медицинскихъ чиновъ и аптекъ признается вполне достаточнымъ и удовлетворяющимъ потребностямъ губерніи.

Въ истекшемъ 1877 году пользовалось у врачей больныхъ:

	a) въ частной практикѣ	13.855	человѣкъ
Изъ этого числа:	выздоровѣло	11.182	»
	умерло	840	»
	Осталось на излѣченіи	1.833	»
	<hr/>		
	Итого	13.855	человѣкъ
	b) въ больницахъ	1.930	человѣкъ
Изъ этого числа:	выздоровѣло	1.594	»
	умерло	188	»
	осталось на излѣченіи	148	»
	<hr/>		
	Итого	1.930	»

Такимъ образомъ, общій итогъ состоянія болѣзненности въ губерніи, за 1877 годъ, выражается слѣдующими данными:

	всего заболѣло	15.785	человѣкъ
Изъ нихъ:	выздоровѣло	12.776	»
	умерло	1.028	»
	осталось на излѣченіи къ 1-му января 1878 года	1.981	»
	<hr/>		
	Итого	15.685	человѣкъ.

Дѣятельность медицинскихъ чиновъ, въ отчетномъ году, независимо своевременнаго подавія помощи больнымъ, направлена была также къ предохраненію общественнаго здравія и устраненію, при содѣйствіи полицейскихъ властей, по возможности, всего того, что могло оказывать вредное вліяніе на населеніе въ гигиеническомъ отношеніи.

Учрежденный, съ этою цѣлью въ гор. Плоцкѣ, по распоряженію г. Варшавскаго Генераль-Губернатора, постоянный санитарный комитетъ оказалъ уже существенную пользу.

Ограниченіе сифилитической заразы въ губерніи составляетъ всегда предметъ особой заботливости врачебнаго отдѣленія. Кромѣ всѣхъ врачебно-полицейскихъ мѣръ, предпринятыхъ по этому предмету и указанныхъ въ отчетахъ предъидущихъ лѣтъ, врачебное отдѣленіе продолжаетъ изыскивать и примѣнять на практикѣ наиболѣе рациональныя средства къ учрежденію правильнаго

медико-полицейскаго надзора за проституціею. Контроль проституткамъ производился городовыми магистратами и особыми гминными комитетами, не только при посредствѣ служащихъ врачей, но и съ участіемъ военныхъ, гдѣ таковыя имѣлись. Наконецъ состоящій при врачебномъ отдѣленіи особый комитетъ для прекращенія сифилиса въ войскахъ, расположенныхъ въ Плоцкой губерніи, продолжалъ, по примѣру прошлыхъ лѣтъ, изыскивать средства къ ограниченію этой заразы.

По всей губерніи, за 1877 годъ, было 462 случая сифилиса, изъ нихъ 318 въ больницахъ, а 144 въ частной врачебной практикѣ; смертныхъ случаевъ было 24.

Оспопрививаніемъ занимались, въ отчетномъ году, врачи и, подъ ихъ руководствомъ фельдшера. Лимфа выписывалась преимущественно изъ Варшавскаго института прививанія предохранительной оспы, а въ пограничныхъ уѣздахъ губерніи врачи доставали лимфу изъ Берлина и Вѣны. Въ прошломъ году привита была предохранительная оспа 14.516 дѣтямъ, что составляетъ къ общему числу родившихся въ 1877 году—68,97%. Оспа прививалась съ успѣхомъ въ 14.327 случаяхъ, а въ 189 безуспѣшно.

Всѣхъ судебно-медицинскихъ актовъ, по разнымъ случаямъ, въ Плоцкой губерніи, въ 1877 году, выдано было 792, кромѣ того, по требованіямъ присутственныхъ мѣстъ и частныхъ лицъ, врачебнымъ отдѣленіемъ губернскаго правленія составлено было 157 окончательныхъ судебно-медицинскихъ мнѣній.

Учрежденное, въ 1872 году, общество врачей Плоцкой губерніи состоитъ, въ настоящее время, изъ 72 членовъ и имѣетъ свою собственную библіотеку. Засѣданія общества бывають разъ въ два мѣсяца. На этихъ засѣданіяхъ читаются и обсуждаются представляемые членами собственныя сочиненія, замѣтки и наблюденія изъ медицинской, фармацевтической и ветеринарной практики, изъ которыхъ наиболѣе интересныя въ научномъ отношеніи отсылаются для печати въ медицинскіе журналы и помѣщаются, въ извлеченіи, въ Плоцкихъ губернскихихъ вѣдомостяхъ.

б) Эпидеміи и эпизоотіи.

Отчетный годъ, въ отношеніи народнаго здравія, слѣдуетъ признать весьма благопріятнымъ. Въ продолженіе всего года не было никакихъ рѣзкихъ атмосферическихъ явленій, которыя особенно вредно могли-бы повліять на народное здравіе.

Изъ эпидемическихъ болѣзней, въ отчетномъ году, въ одномъ только Цѣхановскомъ уѣздѣ господствовала **Скарлатина**, начавшаяся въ первыхъ числахъ мая мѣсяца въ гминахъ Совскъ, Региминъ и въ гор. Цѣхановѣ, и кончилась въ первыхъ числахъ Ноября. Всего со дня появленія болѣзни до времени прекращенія, заболѣло въ Цѣхановскомъ уѣздѣ 108 душъ, изъ коихъ умерло 22.

Эпизоотическія болѣзни на домашнихъ животныхъ появлялись въ слѣдующихъ мѣстностяхъ:

Чума рогатаго скота обнаружилась, въ январѣ мѣсяцѣ, только въ предмѣстьи города Закрочима, называемомъ „Печолуги“, Плонскаго уѣзда, на 4 штукахъ, принадлежащихъ тамошнему жителю.

Предполагается, что зараза эта могла перейти отъ степнаго скота, двухдневнаго карантина, убиваемаго въ городѣ Закрочимѣ на мѣстное продовольствіе, тѣмъ болѣе, что по убоѣ заболѣвшихъ животныхъ, чума больше не обнаруживалась.

Сибирская язва существовала, въ лѣтніе мѣсяцы, въ 3-хъ селеніяхъ Плочкаго, Плонскаго и Праснышскаго уѣздовъ. Изъ наличнаго числа 452 животныхъ заболѣло 41, пало 33.

Сапъ-чильчакъ и подозрительный мытъ поразили, въ одномъ только селеніи Праснышскаго уѣзда, 28 лошадей, всѣ заболѣвшія излѣчены.

Тифозною горячкою въ гор. Плочкѣ было поражено 36 лошадей, всѣ заболѣвшія излѣчены.

Оспа поразила въ одномъ селеніи Липновскаго уѣзда 250 штукъ овецъ, изъ коихъ пало 63.

в) Больницы.

Въ Плоцкой губерні, въ вѣдѣніи губернскаго и уѣздныхъ совѣтовъ общественнаго призрѣнія, находится 6 больницъ, изъ коихъ три въ губернскомъ городѣ Плоцкѣ и, по одной, въ городахъ: Липно, Млавѣ и Праснышѣ.

Первое мѣсто между этими больницами, какъ по числу кроватей, такъ и по денежнымъ средствамъ, занимаетъ больница **св. Троицы** въ гор. Плоцкѣ, назначенная для всѣхъ родовъ болѣзней, за исключеніемъ сифилитическихъ, помѣщается въ собственномъ большомъ двухэтажномъ каменномъ зданіи, со службами и, по благоустройству своему, можетъ быть признана вполне удовлетворяющею своему назначенію. При устройствѣ на 40 кроватей, кромѣ 4-хъ для временнаго помѣщенія умалишенныхъ, больница эта приняла, въ теченіи 1877 года, 495 больныхъ, пробывшихъ 9.041 институтскихъ дней (въ томъ числѣ 40 лицъ военнаго вѣдомства, пробывшихъ 697 дней).

Средняя продолжительность пребыванія одного больного въ болницѣ 18,2 дней.

Въ сутки, среднимъ числомъ, состояло больныхъ 25 человекъ.

На 100 больныхъ было умершихъ 6,9 человекъ.

Содержаніе одного больного въ сутки обходилось:

на продовольствіе . . .	28,4 коп.
на медикаменты . . .	4,9 «
на другія потребности . . .	61,1 «
Итого . . .	94,4 коп.

Оборотъ суммъ по содержанію больницы, въ отчетномъ году, былъ слѣдующій:

въ приходѣ было . . .	8.653 руб. 66 коп.
расходовъ произведено . . .	7.719 « 46 «

Затѣмъ въ остаткѣ . . . 934 руб. 20 коп.

Исключая изъ этого остатка невыполненные расходы, за 1877 годъ, подлежащіе уплатѣ въ 1878 году, въ количествѣ 837 руб. 19 коп., дѣйствительный остатокъ составлялъ 97 руб. 1 коп.

Доходы больницы, владѣющей двумя фольварками и другими угодіями, состояли, въ отчетномъ году, главнымъ образомъ изъ нижеслѣдующихъ источниковъ:

изъ дохода съ недвижимаго имущества и чинша—
1.753 руб. 47 коп.;

изъ процента отъ капитала въ 48.804 руб. 35 коп., находящагося въ польскомъ банкѣ и ипотечномъ обезпеченіи—2.110 руб. 68 коп.;

изъ пособия изъ 15% сбора отъ доходовъ Плоцкой городской кассы 604 руб., а также платы за лѣчение и другихъ случайныхъ доходовъ.

Уменьшившійся, противъ прошлыхъ лѣтъ, остатокъ отъ доходовъ объясняется, между прочимъ, тѣмъ обстоятельствомъ, что въ 1877 году больница уплатила изъ смѣтной суммы 2.984 руб. 10 коп. за постройку обрушенныхъ бурею, въ 1876 году, хозяйственныхъ строеній на принадлежащемъ ей фольваркѣ.

Впрочемъ, больница эта, при отличномъ устройствѣ, имѣетъ достаточныя средства для хорошаго содержанія и при содѣйствіи состоящихъ при ней 6-ти сестеръ милосердія, ухаживающихъ за больными, и хозяйственную часть ея можно признать образцовыми. Содержаніе сестеръ милосердія обходится больницѣ въ 750 руб. ежегодно.

Въ 1878 году, съ разрѣшенія г. Министра внутреннихъ дѣлъ, предположено сдѣлать въ зданіи этой больницы, еще нѣкоторыя передѣлки для болѣе удобнаго размѣщенія кухни, прачешной и кладовой, на сумму 1.418 руб. 56 коп.

Больница св. Алексѣя, въ гор. Плоцкѣ, устроенная исключительно для сифилитическихъ больныхъ, а также для больныхъ ракомъ и наложными болѣзнями, помѣщается въ собственномъ одно-этажномъ каменномъ домѣ со службами и находится нынѣ въ удовлетворительномъ состояніи. При устройствѣ на 20 кроватей, больница приняла, въ отчетномъ году, 215 лицъ, (въ томъ числѣ военнаго вѣдомства 12 человекъ), пробывшихъ въ заведеніи 6.757 сутокъ, въ числѣ коихъ лица военнаго вѣдомства 423 сутки.

Средняя продолжительность пребыванія больнаго въ больницѣ 31,03 дней.

Въ сутки, среднимъ числомъ, состояло больныхъ 18,05 человекъ.

На 100 больныхъ было умершихъ 4 человекъ.

Стоимость содержанія одного больного въ сутки составляла:

на продовольствіе	17,7 коп.
» медикаменты	5 »
» другія потребности	31,8 »
<hr/>	
Итого.	54,5 коп.

Оборотъ суммъ по содержанію больницы, въ теченіи 1877 года, былъ нижеслѣдующій:

поступило	3.798 руб. 18 коп.
израсходовано	3.280 » — »

осталось къ 1 января 1878 г. 518 руб. 18 коп.

За исключеніемъ изъ коихъ 458 руб. 3 коп. невыполненныхъ расходовъ за 1877 годъ, останется въ дѣйствительности 60 руб. 15 коп.

Показанные выше доходы главнымъ образомъ состояли:

изъ процента, въ количествѣ 361 руб., отъ капитала 9.304 руб. 12 коп., состоящаго въ Польскомъ банкѣ;

изъ пособія 1.127 руб. 90 коп., отпускаемаго въ постоянномъ размѣрѣ кассами города Плоцка, Плонска, Серпеца и Закрочима, взаменъ каковыхъ пособій, города эти пользуются бесплатно бѣдныхъ своихъ жителей, до размѣровъ жертвующей ими суммы;

изъ 15% сбора отъ доходовъ Плоцкой городской кассы, въ количествѣ 666 руб. 2 коп.;

изъ платы за лѣченіе и случайныхъ доходовъ.

Кромѣ того больница эта получаетъ ежегодно отъ мѣстныхъ аптекарей на 200 руб. медикаментовъ бесплатно.

Еврейская больница въ гор. Плоцкѣ, такъ называемая Исаака Фогеля, устроенная въ 1872 году, на частныя пожертвованія, первоначально была приспособлена на 30 штатныхъ кроватей, количество коихъ, въ 1875 году, съ разрѣшенія г. Министра Внутреннихъ Дѣлъ, было уменьшено до 25 въ виду того, что населеніе больницы, со дня открытія оной, никогда не превышало этого количества въ сутки, а вмѣстѣ съ тѣмъ, при уменьшеніи количества кроватей, уменьшились и расходы по содержанію больницы.

В отчетномъ году больница приняла 195 больныхъ, пробывшихъ 5.649 институтскихъ дней.

Средняя продолжительность пребыванія больного въ больницѣ 28,9 дней.

Въ сутки среднимъ числомъ состояло больныхъ 15,4 человекъ.

На 100 человекъ было умершихъ 6,4.

Стоимость содержанія больного въ сутки составляла:

на продовольствіе 13 коп.

» медикаменты 8,4 »

» другія потребности 52,9 »

Итого 74,3 коп.

Оборотъ суммъ по содержанію больницы въ 1877 году былъ нижеслѣдующій:

поступило 4.716 руб. 21 коп.

израсходовано 4.022 » 60 »

осталось къ 1 января 1878 г. 693 руб. 61 коп.

Исключивъ изъ этого остатка 475 руб. 37½ коп. на удовлетвореніе невыполненныхъ расходовъ за 1877 годъ, подлежащихъ уплатѣ въ 1878 году, дѣйствительный остатокъ составлялъ 218 руб. 23½ коп.

Вышесказанные доходы, главнымъ образомъ, состояли: изъ процентовъ, въ количествѣ 502 руб. 40 коп. отъ капитала, состоящаго въ Польскомъ банкѣ и въ ипотечномъ обезпеченіи, въ суммѣ 12.620 руб. 56 коп.; изъ пособія отъ еврейскаго общества въ гор. Плоцкѣ, въ суммѣ 1.500 руб.; изъ платы за лѣченіе и другихъ случайныхъ доходовъ.

Финансовое положеніе этой больницы значительно улучшилось и капиталъ оной въ Польскомъ банкѣ увеличился противъ прошлыхъ лѣтъ, съ отправкою въ банкъ 2.000 руб. оставшихся за расходами 1875 года.

Липновская больница **св. Іоанна Златоуста** помѣщается въ собственномъ большомъ двухэтажномъ каменномъ домѣ. Финансовыя ея средства весьма ограничены и только въ отчетномъ году она была въ состояніи удовлетворить долги, накопившіеся въ прежнее время. Будучи приспособлена для принятія больныхъ со всякаго рода болѣзнями, при устройствѣ на 40 штатныхъ

кроватей, больница эта приняла, въ отчетномъ году, 300 человекъ, въ числѣ коихъ находилось лицъ военнаго вѣдомства 106. Больные гражданскаго вѣдомства провели въ больницѣ 5.210, а военные 4.577 сутокъ, всего же было 9.787 институтскихъ дней.

Средняя продолжительность пребыванія больнаго въ больницѣ 34,6 дня.

Въ сутки среднимъ числомъ состояло больныхъ 27,8 человекъ.

На 100 человекъ было умершихъ 5,1 человекъ.

Стоймость содержанія больнаго въ сутки составляла:

на продовольствіе	17,6 коп.
» медикаменты	7,4 »
» другія потребности	30,4 »
Итого	55,4 коп.

Оборотъ суммъ, по содержанію больницы, въ теченіи 1877 года, былъ нижеслѣдующій:

поступило	5.388 руб. 63½ коп.
израсходовано	5.388 руб. 63½ коп.

Затѣмъ остатка неимѣлось.

Вышепрписанная цифра доходовъ, главнымъ образомъ, состояла:

изъ доходовъ 404 руб. 26 коп. отъ капитала больницы, состоящаго на храненіи въ Польскомъ банкѣ, въ суммѣ 7.071 руб. 67½ коп., и ипотечно обезпеченнаго въ суммѣ 2.245 руб. 39½ коп.;

изъ аренды съ недвижимостей и чиншей 41 руб. 30 коп.;

изъ пособія отъ гор. Липна, въ количествѣ 218 руб. 35 коп., съ правомъ лѣчить бесплатно бѣдныхъ городскихъ жителей до размѣровъ пожертвованной суммы;

изъ пособія, отпускаемаго губернскимъ Совѣтомъ въ количествѣ 400 руб.;

изъ разныхъ пожертвованій, платы за лѣченіе и другихъ случайныхъ доходовъ.

Съ уплатою, въ отчетномъ году, долговъ больницы, накопившихся за истекшее время, положеніе ея значительно улучшилось и можно рассчитывать, что, въ будущемъ, она будетъ въ состояніи содержаться собственными средствами, безъ субсидій отъ Правительства.

Млавская больница св. Войцѣха помѣщается въ собственномъ каменномъ одноэтажномъ зданіи со службами; зданіе это, въ отчетномъ году, было отремонтировано на сѣтныя суммы больницы, съ обнесеніемъ онаго каменною оградою, и нынѣ находится въ исправномъ состояніи.

При устройствѣ на 25 кроватей, для всякаго рода болѣзней, больница приняла въ отчетномъ году 302 человѣка больныхъ, пробывшихъ 6.933 институтскихъ дня, въ томъ числѣ 163 лица военнаго вѣдомства, пробывшихъ 3.390 дней.

Средняя продолжительность пребыванія больного въ больницѣ 20,8 дней.

Въ сутки, среднимъ числомъ, состояло больныхъ 19 человѣкъ.

На 100 больныхъ было умершихъ 13,6 человѣкъ.

Стоимость содержанія одного больного въ сутки составляла:

на продовольствіе	15,5 коп.
« медикаменты	3,9 «
« другія потребности	40 «

Итого 59,4 коп.

Оборотъ суммъ по содержанію, въ 1877 году, больницы былъ ниже слѣдующій:

поступило	7.255 руб. 36½ коп.
израсходовано	4.152 « 90½ «

Осталось къ 1 января 1878 г. 3.102 руб. 46 коп.

Вышепоказанные доходы, главнымъ образомъ, состояли:

изъ процентовъ, въ количествѣ 450 руб. 21 коп., отъ капитала больницы въ 10.440 руб. 75½ коп., состоящаго въ Польскомъ банкѣ;

изъ такихъ же процентовъ въ 30 руб., отъ капитала 600 руб. ипотечно обезпеченнаго;

изъ пособія отъ мѣстной городской кассы, въ суммѣ 253 руб. 6 коп., въ замѣнъ коего городъ Млава имѣетъ право лѣчить бесплатно своихъ бѣдныхъ жителей до размѣровъ вышепрописанной суммы;

изъ платы за лѣченіе и другихъ случайныхъ доходовъ.

Больница эта приносит несомнѣнную пользу квартирующимъ въ городѣ Млавѣ войскамъ и таможенному вѣдомству, принималъ на излѣченіе значительное количество нижнихъ чиновъ этихъ вѣдомствъ, такъ на примѣръ: въ отчетномъ году находилось на излѣченіи воинскихъ чиновъ сказанныхъ вѣдомствъ 163 человекъ, въ теченіи 3.390 институтскихъ дней. По денежнымъ своимъ средствамъ, больница эта признается обезпеченною существованіемъ въ будущемъ.

Праснышская больница **св. Станислава** помѣщается въ собственномъ одноэтажномъ каменномъ домѣ, который, будучи капитально отремонтированъ, въ отчетномъ году, на сумму 1.500 руб., изъ коихъ 1.000 руб. отпущены были г. Министромъ внутреннихъ дѣлъ, а остальные употреблены изъ специальныхъ средствъ губернскаго совѣта, нынѣ находится въ хорошемъ состояніи и соотвѣтствуетъ своему назначенію.

При устройствѣ на 35 кроватей, больница приняла 353 больныхъ, въ числѣ коихъ 83 военныхъ, пробывшихъ 2.136 институтскихъ дней и гражданскихъ 270 человекъ, пробывшихъ 8.780 дней, всего же было 10.916 институтскихъ дней.

Средняя продолжительность пребыванія больного въ больницѣ 30,6 дней.

Въ сутки, среднимъ числомъ, состояло больныхъ 30 человекъ.

На 100 больныхъ было умершихъ 6,9.

Содержаніе одного больного въ сутки обходилось:

на продовольствіе	16,3 коп.
» медикаменты	4,2 «
» другія потребности	28,5 «

Итого 49 «

Оборотъ суммъ по содержанію больницы, въ 1877 году, былъ нижеслѣдующій:

поступило	4.864 руб. 27 коп.
израсходовано	4.862 « 35 «

Затѣмъ осталось къ 1-му января 1878 года

1 руб. 92 коп.

Доходы эти, главнымъ образомъ, состояли:

изъ процента, въ количествѣ 222 руб 41 коп., отъ капитала больницы, состоящаго въ Польскомъ банкѣ, въ суммѣ 4.789 руб. 41 коп.;

изъ пособія отъ города Прасныша, въ суммѣ 232 руб. 42¹/₂ коп.;

изъ платы за лѣченіе и другихъ случайныхъ доходовъ.

Хотя капиталъ больницы увеличился отпущенными г. главнымъ Начальникомъ края 1.700 рублей изъ возвращенной ссуды, Высочайше отпущенной въ 1846 году сенатору Панкратьеву, но она въ ряду больницъ Плоцкой губерніи занимаетъ, по своему финансовому положенію, послѣднее мѣсто, такъ какъ не владѣя никакими угодіями и будучи расположена среди бѣднаго населенія, нуждающагося въ даровомъ лѣченіи, больница эта бываетъ иногда поставлена въ затруднительное положеніе, но во всякомъ случаѣ покрываетъ всѣ расходы доходами, не входя въ долги.

На 1877 годъ плата за лѣченіе и содержаніе въ больницахъ была утверждена г. Министромъ внутреннихъ дѣлъ, въ слѣдующемъ размѣрѣ:

съ лицъ гражданскаго вѣдомства по 35 коп. въ сутки, вмѣстѣ съ медикаментами,

нижнихъ воинскихъ чиновъ по 44¹/₄ коп. въ сутки, военныхъ офицеровъ по 88¹/₂ коп.

За погребеніе умершихъ:

лицъ гражданскаго вѣдомства по 2 руб. 30 коп.,

нижнихъ воинскихъ чиновъ по 2 руб. 26¹/₂ коп.,

военныхъ офицеровъ въ двойномъ размѣрѣ.

Дѣятельность Плоцкаго губернскаго совѣта общественаго призрѣнія, въ отчетномъ году, направлена была, главнымъ образомъ, къ своевременному поступленію доходовъ подвѣдомственныхъ ему благотворительныхъ заведеній, къ улучшенію ихъ, соблюденію возможной бережливости при производствѣ расходовъ, и побужденію частной благотворительности въ пользу сихъ заведеній, причемъ изыскивая всевозможныя средства къ увеличенію доходовъ, особенное вниманіе совѣта было обращено на бездоимочное поступленіе платы и успѣшное взысканіе недоимокъ за лѣченіе больныхъ, каковой источникъ составляетъ главное условіе существованія этихъ заведеній.

Дѣйствія губернскаго и уѣздныхъ совѣтовъ общественнаго призванія, въ 1877 году, по своевременному поступленію доходовъ и изысканію средствъ отъ частной благотворительности, выразились, между прочимъ, какъ взысканіемъ 15.308 руб. 44 1/2 коп. недоимочныхъ доходовъ за прошлое время, въ числѣ которыхъ значительную часть составляютъ недоимки лѣчебныхъ издержекъ прежнихъ лѣтъ, такъ равно и слѣдующими, болѣе крупными, пожертвованіями, именно:

помѣщицею Липновскаго уѣзда, Іосифою Стѣраковскою, нынѣ уже покойною, пожертвовано для больницы въ гор. Плоцкѣ и Липнѣ 6.000 руб.;

бывшимъ помѣщикомъ, того же уѣзда, Тржцинскимъ пожертвованы въ пользу бѣдныхъ чиновниковъ Плоцкой губерніи 3.000 руб.;

помѣщицею Плоцкаго уѣзда, Брониславою Гурецою, пожертвованъ для Плонской богадѣльни ежегодный доходъ въ 75 руб., съ обезпеченіемъ онаго ипотечно.

Первая и послѣдняя изъ сихъ записей, какъ безусловныя, приняты губернскимъ совѣтомъ, а на принятіе второй испрошено разрѣшенія министерства внутреннихъ дѣлъ.

Сверхъ вышеизложеннаго, строго-экономическая бережливость при производствѣ расходовъ, дала возможность произвести, на средства благотворительныхъ заведеній, разныя исправленія въ зданіяхъ и улучшенія въ помѣщеніяхъ и одеждѣ для удобства больныхъ, на сумму 2.937 руб. 22 коп., въ которой заключается также 803 руб. 47 коп., употребленныхъ на приобрѣтеніе у Здунско-вольскихъ ткачей разнаго рода полотна на постройку бѣлья и постелей для всѣхъ благотворительныхъ заведеній, заказъ котораго былъ сдѣланъ по предложенію г. главнаго Начальника края, собственно въ виду голода, постигшаго въ 1877 году рабочее населеніе города Здунско-Воли, дабы таковымъ заказомъ дать работу голодающему населенію и тѣмъ самимъ оказать оному хотя нѣкоторую помощь.

г) Насильственная смерть.

Число лицъ умершихъ, въ 1877 году, отъ насилія и случайностей, было 324 человекъ, *) въ томъ числѣ:

*) На 14 человекъ болѣе, сравнительно съ 1876 годомъ.

мужчинъ 217, женщинъ 107, что составляетъ къ общему количеству смертныхъ случаевъ въ губерніи 2,48%, а къ общему числу жителей 0,064.

Въ слѣдующей таблицѣ приведены общія данныя, заимствованныя изъ приложенной къ настоящей статьѣ вѣдомости № 8, о насильственныхъ и случайныхъ смертяхъ.

Въ теченіи 1877 года было:	Число жертвъ.	Отношеніе.
Жертвъ смертоубійства	17	—
<i>въ томъ числѣ:</i>		
дѣтоубійствъ	10	58,82%
смертоубійствъ	7	41,18%
Самоубійць	21	—
Скоропостижно умершихъ	117	—
<i>въ томъ числѣ:</i>		
отъ болѣзней	36	30,77
« пьянства	11	9,4
« неизвѣстныхъ причинъ	70	59,83
Жертвъ случайной смерти	150	—
<i>въ томъ числѣ:</i>		
убито грозой	9	6%
задавлено и упало съ высотъ	14	9,3%
сгорѣло и убито на пожарахъ	10	6,6%
умерло отъ угара	5	3,3%
замерзло	4	2,6%
утонуло	53	35,3%
укушено до смерти звѣрами	3	2%
умерло отъ другихъ случайностей	52	34,6%

Наибольшій процентъ случайной смертности приходится на долю дѣтей простолюдиновъ, въ возрастѣ до 9 лѣтъ, кои будучи лишены надлежащаго присмотра со стороны родителей, особенно во время полевыхъ работъ, преимущественно подвергаются разнаго рода несчастіямъ.

Мертвыхъ тѣлъ найдено 19, въ томъ числѣ: мужчинъ 13, женщинъ 6.

е) Богодѣльни и пріюты.

Въ вѣдомствѣ губернскаго совѣта общественнаго призрѣнія Плоцкой губерніи состоитъ 7 богодѣленъ,

въ городахъ: Плоцкѣ,
Вышегородѣ,
Добржинѣ на рѣкѣ Вислѣ,
Серпецѣ,
Липнѣ,
Млавѣ,
Плонскѣ,

Дѣтскихъ пріютовъ имѣется въ губерніи два,

въ городахъ: Плоцкѣ и
Праснышѣ.

Состояніе богодѣленъ и пріютовъ, какъ видно изъ слѣдующей вѣдомости, представляется въ такомъ видѣ:

Названіе богодѣльни или пріюта.	Платное количе- ство призрѣае- мыхъ.	Дѣйствительно прибралось въ 1877 году.	Годовой доходъ.		Количество пособія отъ казны.		Осталось за расхо- домъ въ 1877 году.		Сумма ка- питала въ банкѣ.	
			руб.	коп.	руб.	коп.	руб.	коп.	руб.	коп.
Богодѣльни:										
Плоцкая	26	28	1.095	58	«	«	«	«	11.334	45
Плонская	10	7	391	85	«	«	192	19	14.278	93 ¹ / ₂
Млавская	12	6	571	35 ³ / ₄	«	«	196	34	2.831	17 ¹ / ₂
Серпецкая	4	14	1.057	54	«	«	535	98	3.432	«
Липновская	8	6	311	74 ¹ / ₂	«	«	165	97 ¹ / ₂	75	«
Добржинская на р. Вислѣ	8	8	210	92 ¹ / ₂	«	«	8	63 ¹ / ₂	3.089	80
Вышегородская	4	3	105	70	«	«	«	«	2.115	38
Дѣтскіе пріюты:										
Въ губ. гор. Плоцкѣ . .	42	40	861	75	250	«	«	«	8.161	82 ¹ / ₂
Въ уѣзд. гор. Праснышѣ .	20	32	1.416	91 ¹ / ₂	250	«	815	72 ¹ / ₂	4.304	42 ¹ / ₂

Всѣ эти благотворительныя заведенія, за исключе-
ніемъ лишь Плонской богодѣльни, владѣютъ весьма
ограниченными денежными средствами и, для поддержки
ихъ существованія, губернской и уѣздные совѣты обще-
ственнаго призрѣнія, вынуждены прибѣгать къ частной
благотворительности. Доходъ изъ сего источника, огра-
ничивавшійся, въ отчетномъ году, сборомъ отъ любитель-

сихъ концертовъ, спектаклей и танцевальныхъ вечеровъ, устраиваемыхъ съ благотворительною цѣлю, а также отъ сбора въ костелахъ на страстной недѣлѣ и пожертвованій взаменъ обычныхъ поздравительныхъ визитовъ съ новымъ годомъ и въ дни св. Пасхи, значительно уменьшился какъ въ слѣдствіе воспрепятствія устройства лотереи-аллегри, съ публичными гуляньями, такъ равно и потому, что, при общемъ стремленіи принести посильныя пожертвованія въ пользу краснаго креста,—большинство спектаклей и баловъ учреждалось въ пользу онаго и только незначительная часть дохода отъ этихъ увеселеній предназначалась для благотворительныхъ заведеній.

Цифра дохода изъ сихъ источниковъ составляла, въ отчетномъ году, 482 руб. 61 коп., собранные въ городѣ Плоцкѣ, и 361 руб. 84½ коп., вырученные отъ танцевальнаго вечера въ гор. Липнѣ. Первые изъ сихъ денегъ были причислены къ спеціальнымъ средствамъ губернскаго Совѣта, сумма коихъ къ 1 января 1878 года, за выдачею пособій больницамъ въ Праснышѣ, Липнѣ, а также богадѣльнямъ въ Млавѣ, Серпецѣ, Добржинѣ и Липнѣ, составляла 1.869 руб. 3½ коп. и образовалась не только изъ частныхъ пожертвованій, но и отъ штрафовъ за несоблюденіе акцизныхъ и полицейскихъ правилъ.

Помимо того, что сумма спеціальныхъ средствъ губернскаго Совѣта довольно значительна, она однако же была бы недостаточна для покрытія всѣхъ пособій, значащихся по смѣтамъ благотворительныхъ заведеній, на 1877 годъ. Почему губернский Совѣтъ исходатайствовалъ разрѣшеніе г. Министра внутреннихъ дѣлъ на устройство лотереи-аллегри въ пользу всѣхъ благотворительныхъ заведеній, на сумму сбора въ 1.500 руб., но безъ гулянья.

Лотерея эта будетъ имѣть мѣсто въ текущемъ году.

Независимо упомянутыхъ, существующихъ уже благотворительныхъ заведеній, въ Польскомъ банкѣ имѣются изъ разныхъ источниковъ фонды на устройство новыхъ заведеній, а именно:

богадѣлень:

въ гор. Рыпинѣ	899 р. 57 к.
« Цѣхановѣ. { для христіанъ	64 « 6 «
« Закрочимѣ {	165 « 63 ¹ / ₂ «
« Плоцкѣ	90 « 91 «
« Закрочимѣ { для евреевъ	205 « 4 «

больницъ:

въ городѣ Рыпинѣ	208 р. 10 ¹ / ₂ к.
« Праснышѣ	1.013 « 37 «
« Плонскѣ	958 « 25 «
« Новоемясто	362 « 83 «

Наконецъ имѣется завѣщанный, на благотворительныя цѣли, покойнымъ Ѳомою Маевскимъ, капиталъ въ 18.869 руб. 68 коп., ипотечно обезпеченный, отъ коего 2% поступаютъ въ пользу Праснышскаго дѣтскаго пріюта.

Кромѣ перечисленныхъ благотворительныхъ заведеній, состоящихъ въ вѣдѣніи губернскаго и уѣздныхъ совѣтовъ общественнаго призрѣнія, имѣются еще слѣдующія подобнаго рода заведенія въ предѣлахъ сельскихъ гминь:

- 1) домъ призрѣнія въ деревнѣ Сарбѣво, Плонскаго уѣзда;
- 2) домъ призрѣнія въ посадѣ Бѣльскѣ, Плоцкаго уѣзда;
- 3) домъ призрѣнія въ деревнѣ Цяхцинтъ;
- 4) домъ призрѣнія въ деревнѣ Журавинь-Велькій, Серпецкаго уѣзда.

Благотворительныя учрежденія эти, на основаніи Высочайшаго повелѣнія 19-го іюня 1870 года, находятся въ непосредственномъ завѣдываніи гминныхъ сходо́въ и никакихъ существенныхъ измѣненій въ положеніи оныхъ, въ отчетномъ году, не послѣдовало *).

Независимо упомянутыхъ выше пріютовъ, въ городѣ Плоцкѣ имѣется православный дѣтскій пріютъ при Плоцкой православной церкви, состоящій въ непосредственномъ вѣдѣніи приходскаго при той же церкви попечительства.

*) Подробныя свѣдѣнія объ этихъ заведеніяхъ изложены были въ отчетѣ за 1873 годъ.

Попечительство при Плоцкой православной церкви, открытое съ 1867 года, приняло на себя заботы объ украшеніи и благолѣпії храма, учрежденіи и содержаніи дѣтскаго пріюта и поддержаніи въ надлежащемъ видѣ православнаго кладбища.

Въ настоящее время, главную задачу попечительства, владѣющаго капиталомъ въ билетахъ на 2.200 руб., составляетъ поддержаніе дѣтскаго пріюта.

Въ 1877 году призрѣвалось въ пріютѣ 19 человекъ, содержаніе коихъ обошлось въ 1.360 руб.

Источниками дохода для пріюта служатъ: арендная плата, по 722 руб. въ годъ, съ фольварка «Неглосы»; доходъ отъ отдачи въ наймы недвижимости въ гор. Плоцкѣ, по 425 руб. ежегодно;

проценты на имѣющійся капиталъ, взносы членовъ попечительства и разныя случайныя поступления.

V

Народное просвѣщеніе.

а) Учебныя заведенія.

Въ Плоцкой губерніи, къ 1 января 1878 года, было 301 учебное заведеніе, а именно:

2 гимназії: мужская и женская;

1 учительская семинарія для образованія народныхъ учителей;

1 образцовое училище при учительской семинаріи;

223 начальныхъ училищъ, въ томъ числѣ: двухклассныхъ 5 и одноклассныхъ 218; городскихъ 34 *), гминныхъ 136 и сельскихъ 53;

1 воскресно-коммерческое училище;

10 воскресно-ремесленныхъ училищъ;

14 частныхъ учебныхъ заведеній, изъ нихъ: мужскихъ 6 и женскихъ 8; четырехклассныхъ 6, трехклассныхъ 1, двухклассныхъ 3 и одноклассныхъ 4, и 49 канторатовъ при евангелическихъ церквахъ.

*) Въ числѣ городскихъ училищъ показано 6-ть казенныхъ еврейскихъ 3-го разряда.

Въ теченіи 1877 года:

открыты:

6 начальныхъ училищъ, изъ коихъ: 5 гминныхъ и 1 сельское, и 5 частныхъ, изъ коихъ: мужскихъ 2 и женскихъ 3.

закрты:

3 частныхъ училища, изъ коихъ: двухклассныхъ 2 и одноклассныхъ 1.

переобразованы:

4 учебныхъ заведенія, въ томъ числѣ: изъ двухклассныхъ частныхъ—въ четырехклассныя 2, и изъ однокласснаго—въ двухклассное 1, и 1 одноклассное сельское—въ таковое же гминное. Помѣщаемая вѣдомость указываетъ число городскихъ, гминныхъ, и сельскихъ училищъ, а также и евангелическихъ канторатовъ.

НАЗВАНІЕ УѢЗДОВЪ.	Городскія учи- лища.			Гминныя учи- лища.			Сельскія учи- лища.			Евангелическіе кантораты.		
	Число учи- лицъ.	Число учащих- ся.		Число учи- лицъ.	Число учащих- ся.		Число учи- лицъ.	Число учащих- ся.		Число учи- лицъ.	Число учащих- ся.	
		муж.	жен.		муж.	жен.		муж.	жен.		муж.	жен.
Губерн. городъ Плоцкѣ .	5	234	126	«	«	«	«	«	«	«	«	«
Уѣзды: Плоцкій . . .	3	79	69	17	787	435	12	358	284	3	38	36
Липновскій . . .	5	228	186	26	973	454	22	640	390	13	120	86
Рыпинскій . . .	1	58	20	24	890	480	1	28	16	18	228	160
Серпецкій . . .	3	160	68	18	783	418	3	87	59	2	33	30
Млавскій . . .	5	228	175	16	646	390	«	«	«	3	34	30
Праснышскій . . .	4	174	110	6	303	123	1	33	17	«	«	«
Цѣхановскій . . .	2	103	102	17	763	332	2	68	33	5	50	48
Плонскій . . .	6	363	237	12	431	271	12	291	170	5	72	52
Итого . . .	34	1.627	1.093	136	5.576	2.903	53	1.505	969	49	575	442

Въ 1877 году учащихся во вѣсхъ учебныхъ заведеніяхъ было: мужскаго пола 10.356 и женскаго пола 5.829, всего 16.185, болѣе противъ 1876 года на 340 человекъ.

Сравнивая эти два года въ отношеніи числа учениковъ и ученицъ, посѣщающихъ учебныя заведенія, получаютя слѣдующія цифры:

Наименованіе учебных заведеній.	Число учащихся обоого пола.		Раз-ность.
	Въ 1876 г.	Въ 1877 г.	
Мужская гимназія, съ параллельнымъ при оной отдѣленіемъ	470	487	+ 17
Плоцкая женская гимназія .	161	159	— 2
Вымыслинская учительская семинарія	81	96	+ 15
Образцовое училище при учительской семинаріи . . .	32	35	+ 3
Начальныя городскія, гминныя и сельскія училища .	13.355	13.673	+ 318
Воскресно-коммерческое училище	10	11	+ 1
Воскресно-ремесленные училища	642	641	— 1
Частныя учебныя заведенія .	470	553	+ 83
Кантораты при евангелическихъ церквахъ	1.094	1.017	— 77

Означенное число учащихся распредѣляется:

	Число учащихся по категориямъ.
<i>По вѣроисповѣданіямъ:</i>	
Православнаго	262
Римско-католическаго	11.946
Евангелическаго	3.172
Еврейскаго	1.292
Итого	16.672
<i>По сословіямъ:</i>	
Дворянъ и чиновниковъ	974
Духовнаго званія	2
Городскихъ сословій	4.515
Сельскихъ сословій	11.138
Иностранцевъ	16
Итого	16.672

Кромѣ перечисленныхъ учебныхъ заведеній, существуетъ еще въ гор. Плоцкѣ **римско-католическая духовная семинарія**, въ которой, въ 1877 году, состоялось 40 воспитанниковъ; заведеніе это, управляемое непосредственно мѣстнымъ епархіальнымъ начальствомъ, по настоящее время находится внѣ всякаго вліянія учебной дирекціи и о ходѣ въ ономъ образовательнаго дѣла никакихъ свѣдѣній не имѣется.

Учебная часть **Плоцкой мужской гимназій**, въ отчетномъ году, не подвергалась никакимъ измѣненіямъ. **Преподаваніе предметовъ** гимназическаго курса, какъ и прежде, производилось согласно учебнымъ планамъ и подробнымъ программамъ, изданнымъ министерствомъ народнаго просвѣщенія, которыя обязательны для всѣхъ гимназій, но съ наступленіемъ новаго учебнаго года послѣдовало распоряженіе Варшавскаго учебнаго округа, основанное на циркулярномъ предложеніи г. Министра Народнаго Просвѣщенія, отъ 8-го іюля 1877 года, о введеніи нѣкоторыхъ перемѣнъ въ распредѣленіи учебнаго матеріала по русскому и древнимъ языкамъ, а также по исторіи, географіи, математикѣ и логикѣ, каковыя перемѣны приводятся въ исполненіе уже въ текущемъ учебномъ году, согласно съ указаніями циркулярнаго предложенія г. Министра Народнаго Просвѣщенія, напечатаннаго въ журналѣ того же Министерства за іюль мѣсяцъ 1877 года.

Успѣхи учениковъ выразились въ слѣдующихъ процентныхъ отношеніяхъ числа удостоенныхъ перевода въ высшіе классы къ наличному числу учениковъ какъ вообще, такъ и cadaго класса отдѣльно.

Ко времени переводныхъ экзаменовъ, за исключеніемъ пригготовительнаго и VIII класса, въ остальныхъ классахъ гимназій было 392 ученика, изъ нихъ удостоены перевода 282, что составляетъ почти 72% всего числа учениковъ. По классамъ процентныя отношенія распределяются въ нисходящемъ порядкѣ, такимъ образомъ:

- переведено:
- изъ VI въ VII классъ—86,2%;
 - » VII въ VIII—77%;
 - » VIII въ IX—75%;
 - » IX въ X—74%;

изъ V въ VI—73, 33%;

» IV въ V—69, 35%;

» I во II—58, 53%;

» пригготовительнаго въ первый почти 76%.

Къ испытанію зрѣлости, изъ числа 12 учениковъ VIII класса, допущено было 10 и всѣ они удостоены аттестатовъ зрѣлости; награды за отличные успѣхи въ наукахъ и примѣрное поведеніе разданы были 30 ученикамъ, изъ коихъ 12 получили награду I-ой степени а 18—второй.

Сравнительно небольшой процентъ удостоенныхъ перевода изъ IV въ V классъ объясняется отчасти тѣмъ обстоятельствомъ, что ученики, при переводѣ изъ IV класса въ V, подвергаются строгому экзамену изъ всего четырехкласснаго курса, а также и тѣмъ, что нѣкоторые ученики IV класса, не желая продолжать курса наукъ въ гимназіи, перестали къ концу учебнаго года серьезно заниматься учебными предметами. Что же касается до небольшого процента переведенныхъ изъ I класса во II, то обстоятельство это приписывается, главнымъ образомъ, умственной и нравственной неразвитости учениковъ I класса, въ особенности поступившихъ въ гимназію изъ домашняго пригготовленія. Многие изъ нихъ, не будучи приучены къ надлежащему вниманію на урокахъ, обнаружили кромѣ того крупныя недостатки по русскому языку, что, конечно, слѣдуетъ отнести къ недостаточной ихъ подготовкѣ по этому предмету. Хотя такіе кандидаты, при приѣмныхъ экзаменахъ, формально удовлетворяли требованіямъ программы по русской грамматикѣ, но познанія ихъ въ этомъ отношеніи оказывались сбивчивыми, когда приходилось примѣнять ихъ на дѣлѣ. Недостаточность грамматической подготовки въ особенности обнаруживалась при изученіи латинскаго языка, на урокахъ котораго дѣти въ первый разъ встрѣчались съ необходимостію сознательно примѣнять приобретенный ими запасъ грамматическихъ свѣдѣній, для чего необходима извѣстная степень сноровки, которой у нихъ не было.

Впрочемъ слѣдуетъ ожидать, что затрудненія эти въ значительной степени будутъ устранены, такъ какъ, согласно со вновь пересмотрѣнными учебными планами, требованія по русской грамматикѣ отъ поступающихъ въ I

классы значительно усилены и должны быть предъявлены кандидатам уже с начала 1878—79 учебного года. В наступившем 1877/8 учебном году, удовлетворяющих условиям для перевода в высший класс оказалось 348, что составляет болѣе 71% наличнаго числа учениковъ гимназіи, включая сюда и учениковъ приготовительнаго класса. По классамъ, удовлетворяющихъ условиямъ для перевода в высшій классъ, было:

- въ VIII классѣ 100%;
- » VII 89%;
- » II 70, 88%;
- » IV 69, 34%;
- » III 67, 56%;
- » V 64, 44%;
- » VI 63%;
- » приготовительномъ около 87%.

Въ наблюденіи за успѣхами и поведеніемъ учениковъ, лежащемъ на обязанности всѣхъ членовъ учебно-воспитательной коллегіи, особенная забота возложена была на классныхъ наставниковъ, между которыми и были распредѣлены отдѣльно классы для спеціального завѣдыванія. Классные наставники, наблюдая за правильнымъ посѣщеніемъ учениками уроковъ, за ихъ успѣхами въ наукахъ и за ихъ поведеніемъ, содѣйствовали при томъ гимназическому начальству въ наблюденіи и за дисциплинарнымъ порядкомъ, какъ въ стѣнахъ гимназіи, такъ и на ученическихъ кваргирахъ и наконецъ сносились съ родителями учениковъ или заступающими ихъ мѣсто съ цѣлью привлечь ихъ къ участію въ дѣлѣ воспитанія ихъ дѣтей. Общее же наблюденіе за дисциплинарнымъ порядкомъ, какъ въ стѣнахъ гимназіи, такъ и внѣ оной, возложено было на исправляющаго должность инспектора.

При дружномъ содѣйствіи всѣхъ членовъ учебно-воспитательной коллегіи въ дѣлѣ воспитанія молодежи большинство учениковъ нисшихъ четырехъ классовъ и почти всѣ ученики высшихъ классовъ доведены были до сознательнаго исполненія ихъ обязанностей, а потому случаи нарушенія учениками, въ особенности высшихъ классовъ, дисциплинарныхъ правилъ, были рѣдки; уроки посѣщались учениками аккуратно; поведеніе ихъ было вообще удовлетворительно.

Въ учебно-воспитательномъ дѣлѣ педагогической со-
вѣтъ **Плоцкой женской гимназіи** продолжалъ, въ от-
четномъ году, руководствоваться тѣми же мѣрами, какія
были установлены въ предшествовавшіе годы, признавая
ихъ вполне цѣлесообразными. Главное вниманіе гимна-
зическаго начальства обращалось на умственное развитіе
ученицъ и на нравственную ихъ сторону, въ особенности
же обращалось вниманіе на знаніе ученицами русскаго
языка, чему много способствовало употребленіе ученицами
въ зданіи русской рѣчи и ученическая бібліотека. По-
слѣдняя исключительно состоитъ изъ русскіхъ книгъ,
которыя выдаются на домъ ученицамъ.

Учебная часть **Вымыслинской учительской се-
минаріи** представляла плодотворные результаты стара-
ній начальства. Уровень знанія учащихся, какъ по
всѣмъ предметамъ вообще, такъ и по русскому языку въ
особенности, благодаря энергіи и усердію инспектора
и преподавателей, находится на должной высотѣ. Нрав-
ственная сторона учащихся также представляется въ са-
момъ удовлетворительномъ состояніи. На практическія
занятія было обращено особенное вниманіе педагогиче-
ской коллегіи, вслѣдствіе сего ученики III курса дости-
гли значительнаго навыка и умѣнія вести правильно пре-
подаваніе предметовъ начальнаго обученія.

Начальныя училища руководились тѣми же при-
емами и направленіемъ въ отношеніи учебной и воспита-
тельной части, какіе практиковались и въ предъидущіе
годы. Особенною заботою училищнаго начальства, въ
отношеніи научномъ, было распространеніе и усиленіе
знанія учащимися русскаго языка и русской разговорной
рѣчи. Съ этою цѣлью, съ каждымъ годомъ, возвыша-
лись дирекціею требованія отъ учителей, касательно зна-
нія русскаго языка и съ этою цѣлью устроена для нихъ,
на средства казны, педагогическая бібліотека. Правиль-
ному устройству означенныхъ училищъ мѣшаетъ един-
ственно позднее и вмѣстѣ съ тѣмъ неаккуратное посѣ-
щеніе ихъ дѣтьми, каковое пренятствіе можетъ быть
устранено единственно введеніемъ обязательнаго обученія.

Еврейскія начальныя училища посѣщаются
хотя и не много большимъ числомъ учениковъ противъ

прежняго времени, когда частныя еврейскія училища «хедеры», остававшіяся безъ всякаго контроля и относившіяся враждебно къ начальнымъ школамъ, содержались безъ разрѣшенія училищнаго начальства, но за то теперь эти училища подведены подъ надзоръ учебной дирекціи, которая выдаетъ меламедамъ свидѣтельства на право содержать хедеры съ обязательствомъ обученія въ нихъ государственному языку, тѣмъ же изъ меламедовъ, которые вовсе незнакомы съ русскимъ языкомъ, назначается дирекціею срокъ для его усвоенія и присканія лицъ, которыя могли бы обучать въ хедерахъ еврейскихъ дѣтей русской грамотѣ, по указаннымъ правительствомъ учебникамъ.

Къ 1-му января 1878 года выдано дирекціею свидѣтельство по разнымъ мѣстностямъ Плоцкой губерніи 191, въ томъ числѣ: по городамъ 162 и селамъ 29. Нѣкоторое число меламедовъ успѣли увеоить себѣ русскій языкъ на столько, что уже сами обучаютъ дѣтей началамъ этого языка, другіе же пригласили въ хедеры для преподаванія русскаго языка постороннихъ учителей. Но во всякомъ случаѣ нельзя сказать что бы дѣло это шло особенно успѣшно, какъ было бы желательно, по невозможности употребить энергическія мѣры изъ опасенія, дабы не испортить хорошее начало, и вытекающей изъ сего необходимости дѣйствовать осторожно. Успѣхъ однако состоитъ въ томъ, что въ хедерахъ, предназначаемыхъ исключительно для еврейскаго языка и религіи, отнынѣ преподается и русскій языкъ. Этимъ объясняется нѣкоторое уже какъ бы примиреніе хедеровъ съ еврейскими начальными училищами.

Обученіе въ воскресно-коммерческомъ и воскресно-ремесленныхъ училищахъ идетъ правильно.

Въ частныхъ учебныхъ заведеніяхъ имѣлось наблюденіе за учебно-воспитательнымъ дѣломъ, а также требовалось, чтобы содержатели и содержательницы въ точности соблюдали программы, установленныя для правительственныхъ учебныхъ заведеній и вмѣстѣ съ тѣмъ строго придерживались предназначенныхъ для казенныхъ учебныхъ заведеній руководствъ.

VI

Крестьянское дѣло.

а) Поземельное устройство крестьянъ, мѣщанъ-рольниковъ, жителей посадовъ и городовъ.

1. По исправленію ликвидаціонныхъ табелей и данныхъ: Въ теченіи 1877 года губернскому по крестьянскимъ дѣламъ присутствію представлено было на утвержденіе сдѣлокъ:

а) Добровольныя сдѣлки объ отмѣнѣ земель и замѣнѣ сервитутовъ.	объ отмѣнѣ земель	14
	о замѣнѣ сервитутовъ	41
	объ отмѣнѣ земель и замѣнѣ сервитутовъ одновременно	41
	<hr/>	
	Итого	96
	утверждено:	
	сдѣлокъ объ отмѣнѣ земель	12
	« о замѣнѣ сервитутовъ	49
	« объ отмѣнѣ земель и замѣнѣ сервитутовъ одновременно	49
	<hr/>	
	Итого	110 *)

Вообще же положеніе дѣлъ, по внесенію въ ликвидаціонныя табели и данныя послѣдовавшихъ, по утвержденіи ихъ, измѣненій, вслѣдствіе означенныхъ выше добровольныхъ сдѣлокъ, представляется, за 1877 годъ, въ слѣдующемъ видѣ:

*) Въ этомъ числѣ заключаются сдѣлки, оставшіяся неутвержденными отъ 1876 года.

Наименованіе сдѣлокъ.	Къ 1-му января 1878 года осталось:					
	у комиссаровъ.			въ губернскомъ присутствіи.		
	С Д Ъ Л О К Ъ.					
	Незавидѣльствованныхъ.	Завидѣльствованныхъ, но не представленныхъ къ утвержденію.	В с е г о.	Неутвержденныхъ.	Утвержденныхъ, но по коимъ:	
Не сдѣлано постановленийъ о надписяхъ.					Не представлено копій съ состоявшихся постановленийъ во Временную Коммисію.	
Объ обмѣнѣ земель . .	6	18	24	12	89	«
О замѣнѣ сервитутовъ	18	67	85	7	168	4
Объ обмѣнѣ земель и замѣнѣ сервитутовъ одновременно	14	31	45	3	97	1
Всего . . .	38	116	154	22	354	5

б) по опредѣленію пространства крестьянскаго надѣла посредствомъ повѣрочнаго измѣренія.

Вслѣдствіе повѣрочнаго измѣренія надѣловъ, комиссарамъ предстояло въ 1877 году: а) постановить 112 рѣшеній по случаю обнаруженной разницы въ цифрахъ надѣла по ликвидационнымъ табелямъ, или даннымъ, и по измѣреніямъ; б) представить 148 постановленныхъ рѣшеній въ губернское присутствіе; изъ этого числа:

постановлено рѣшеній 73
 представлено рѣшеній въ губернское присутствіе 88

Въ теченіи того же года губернскому присутствію слѣдовало постановить 163 рѣшенія объ исправленіи ликвидационныхъ табелей и данныхъ и столько же копій съ постановленій по этимъ дѣламъ представить во Временную Коммисію по крестьянскимъ дѣламъ губерній Царства Польскаго, въ дѣйствительности же постановлено присутствіемъ 75 рѣшеній и представлена 51 копія.

Кромѣ того представлено дѣлъ о крестьянскомъ надѣлѣ изъ числа состоявшихся въ 1876 г. постановленій—68.

Къ 1 января 1878 года осталось:

у комиссаровъ	}	дѣлъ нерѣшенныхъ	39
		« рѣшенныхъ и подлежащихъ представленію въ губернское присутствіе	60
въ Губернскомъ Присутствіи	}	дѣлъ нерѣшенныхъ вслѣдствіе обжалованія рѣшеній ком- миссаровъ	25
		« нерѣшенныхъ вслѣдствіе неистечения срока на об- жалованіе рѣшенія у ком- миссаровъ	27
		« нерѣшенныхъ вслѣдствіе неистечения срока на об- жалованіе въ кассацион- номъ порядкѣ рѣшеній губернскаго присутствія .	20
		« нерѣшенныхъ по другимъ причинамъ	16

*) по опредѣленію крестьянскихъ сер-
витутовъ.

Дѣлъ объ опредѣленіи вида и размѣра сервитутовъ находилось, въ 1877 году, въ производствѣ: у комиссаровъ—214, въ губернскомъ присутствіи 214; по этимъ дѣламъ постановлено рѣшеній: комиссарами—195, губернскимъ присутствіемъ 61, представлено копій съ постановленій во Временную Коммисію—49; и кромѣ того представлено изъ числа состоявшихся постановленій въ 1876 году — 73; затѣмъ, къ 1-му января 1878 года, осталось нерѣшенныхъ дѣлъ: у комиссаровъ—19, въ губернскомъ присутствіи—153.

*) по записи усадьбъ въ ликвидаціон-
ныя табели и данныя спорными.

Въ ликвидаціонныхъ табеляхъ п данныхъ значи-
лось записанныхъ спорными 5 усадьбъ, по которымъ,
къ 1-му января 1877 года, не было постановлено комми-
сарами рѣшеній; въ губернскомъ присутствіи, къ 1 ян-
варя 1877 года, было въ производствѣ 3 дѣла. Въ те-
ченіи 1877 года комиссарами не было постановлено рѣ-
шеній, а губернскимъ присутствіемъ постановлено 1 рѣ-
шеніе. Затѣмъ, къ 1 января 1878 г., осталось въ про-
изводствѣ: у комиссаровъ—5, въ губернскомъ присут-
ствіи—2.

д) по заявлениямъ объ ошибочной записи именъ усадебниковъ.

Къ 1 января 1877 года неразмотрѣнныхъ и неразрѣшенныхъ комиссарами заявленій о неправильной записи именъ усадебниковъ было 9; въ 1877 году вновь поступило къ комиссарамъ 72 заявленія этого рода, всего же находилось въ производствѣ у комиссаровъ 81 заявленіе; въ теченіи 1877 года размотрѣно — 64 заявленія, отказано по 40, признано уважительными и подходящими подъ дѣйствіе пунктовъ *a* и *b* ст. 3215 постановленій б. Учредительнаго Комитета — 21. По симъ послѣднимъ составлено комиссарами 11 протоколовъ. Въ губернскомъ присутствіи находилось, въ 1877 году, на размотрѣніи 21 протоколъ, размотрѣно же — 17; изъ которыхъ утверждено 15, опредѣлено отказать по 2; по утвержденнымъ протоколамъ сдѣлано 13 представленій во Временную Коммисію по предмету исправленія табелей и данныхъ. Въ 1877 году получено отъ Временной Коммисіи — 9 разрѣшеній по означеннымъ дѣламъ; губернскимъ же присутствіемъ постановлено, по разрѣшеннымъ Временною Коммисіею ходатайствамъ, 9 опредѣленій о внесеніи дополнительныхъ надписей въ табели и данныя.

Изъ числа показанныхъ выше 21 заявленій, 15 заключался въ спорахъ о правахъ малолѣтнихъ на усадьбы, изъ коего числа комиссарами постановлено рѣшеній 15, въ губернское присутствіе представлено всего по 2 дѣламъ, обжаловано 35. Что касается губернскаго присутствія, то ему, въ теченіи 1877 года, предстояло: постановить рѣшеній во второй инстанціи 35 и испросить 15 разрѣшеній Временной Коммисіи на исправленіе табелей и данныхъ; въ дѣйствительности же имъ постановлено 13 рѣшеній, а внесено во Временную Коммисію 7 дѣлъ.

Въ слѣдующей таблицѣ помѣшены свѣдѣнія о положеніи, къ 1-му января 1878 года, у комиссаровъ и въ губернскомъ присутствіи, дѣлъ по заявлениямъ объ ошибочной записи именъ усадебниковъ:

Къ 1-му января 1878 года осталось:										
У комиссаровъ.				Въ Губернскомъ Присутствіи.						
з а я в л е н і й.				протоколовъ.		рѣшеній.				
Неразсмотрѣн- ныхъ.				по которымъ.		Неразсмотрѣнныхъ.	По которымъ не исполнена разрѣшенія Временной Комисіи.	Непостановленныхъ.	Неисполненныхъ во Временную Комисію.	Слѣдуетъ постановленія о надписяхъ.
Не составлено протоколовъ.		Протокола не представлены въ Губернское Присутствіе.		Не представлено рѣшеній въ Губернское Присутствіе.						
17	«	10	«	4	2	13	8	22		

е) вслѣдствіе оставленія земельных участковъ безъ распоряженія о нихъ владѣльцевъ.

По 1-е января 1877 года находилось въ производствѣ у комиссаровъ 14 дѣлъ, въ теченіи года къ комиссарамъ поступило 5 дѣлъ, изъ сего постановлено 3 рѣшенія, представлено въ губернское присутствіе 4 рѣшенія. Затѣмъ къ 1 января 1878 года за комиссарами числится нерѣшенныхъ дѣлъ 16.

ж) вслѣдствіе обнаруженія ошибокъ и пропусковъ, исправленіе которыхъ зависитъ отъ разрѣшенія высшей власти.

Въ 1877 году дѣлъ этихъ находилось въ разсмотрѣннн Губернскаго Присутствія—1, по которому сдѣлано представленіе во Временную Комисію о разрѣшеніи на пересмотръ дѣла, съ цѣлью исправленія ошибки.

2. По разбору споровъ о нарушеніи и превышеніи правъ на сервитуты.

Изъ числа споровъ о сервитутахъ, предъявленныхъ комиссарамъ по 1-е января 1877 года, не было ими разрѣшено къ этому сроку 34; въ теченіи 1877 года вновь возникло 182 дѣла, постановлено рѣшеній 186; затѣмъ осталось неразрѣшенныхъ дѣлъ 30.

3. По ходатайствамъ, владѣльцевъ о рубкѣ лѣсовъ, обремененныхъ сервитутами.

Въ губернское присутствіе, въ теченіи 1877 года, поступило спорныхъ по апелляціи на рѣшенія комиссаровъ 52 дѣла, оставалось отъ 1876 года 25 дѣлъ, поступило 7 дѣлъ вслѣдствіе отмены рѣшеній губернскаго присутствія Временною Комисією по крестьянскимъ дѣламъ губерній Царства Польскаго, всего 84; изъ нихъ постановлено рѣшеній 52; осталось неразрѣшенныхъ 32 дѣла.

3. По ходатайствамъ, владѣльцевъ о рубкѣ лѣсовъ, обремененныхъ сервитутами.

Въ теченіи 1877 года, въ губернское присутствіе поступило 3 ходатайства о рубкѣ и корчеваніи лѣсовъ; постановлено опредѣленій—по 3, по которымъ послѣдовали отказы.

б) Гминное управленіе.

1. Число и населенность
гминь.

Въ числѣ *) и составѣ гминь Плоцкой губерніи никакихъ перемѣнъ, въ 1877 году, не произошло.

По степени населенности гмины подраздѣлялись слѣдующимъ образомъ:

съ населеніемъ менѣе 2.000 душъ	1,
» отъ 2.000 до 4.000	» 59, или 53,6%
» » 4.000 » 6.000	» 42, » 39,1%
» болѣе 6.000	» 8, » 7,2%

2. Гминные сходы.

Всѣхъ приговоровъ, въ отчетномъ году, постановлено 502, изъ коихъ по роскладкѣ податей 27, по роскладкѣ денежныхъ и натуральныхъ гминныхъ повинностей 240 и по другимъ предметамъ 235. Изъ всего числа состоявшихся приговоровъ обжаловано 16, что составляетъ 3,1% числа состоявшихся приговоровъ; изъ обжалованныхъ 16 приговоровъ разсмотрѣно 12, при чемъ отмѣнено 4.

Такимъ образомъ, изъ изложеннаго усматривается какой незначительный процентъ гминныхъ приговоровъ подвергся обжалованію.

Въ 1877 году общее количество гминныхъ сборовъ доходило до 136.301 руб. 39½ коп., а за 1876 годъ они составили сумму въ 111.412 руб. 24 коп.; такимъ образомъ, за 1877 годъ, гминными сходами увеличенъ этотъ сборъ на 24.889 руб. 15½ коп. Такой значительный сборъ въ 1877 году явился по случаю преобразованія судебной реформы въ Царствѣ Польскомъ.

Изъ гминныхъ сборовъ сходами назначено:

содержанія войтамъ	19.195 руб.
» писарямъ	21.639 »
на канцелярскіе и прочіе расходы по содержанію гминныхъ судовъ	58.770 » 94 коп.
на другія гминныя надобности	36.973 » 67 »

Гминные сборы постулають въ гминныя кассы, по возможности, своевременно и средняя цифра сбора, причитающагося съ одного морга удобной земли, составляетъ 44,3 коп. Но если изъ общаго числа обложенной сборомъ

*) Въ губерніи числятся 110 гминь.

земли (1.362.486 морг. 163 пр.) исключить гмины посадских, то средній сборъ по губерні съ морга земли составляет 10,4 коп., а собственно въ посадскихъ гминахъ 1 руб. 37 коп.

3) **Гминные войты.** Личный составъ гминныхъ войтовъ, за 1877 годъ, представляется въ слѣдующемъ видѣ:

дворянъ	40	или	36,3%
мѣщанъ	13	»	11,8%
крестьянъ	57	»	51,9%
грамотныхъ	94	»	85,5%
неграмотныхъ	16	»	14,5%
служащихъ 1-е трехл.	63	»	57,3%
» 2-е »	31	»	28,2%
» 3-е »	16	»	14,5%

Гминныхъ войтовъ, преданныхъ, въ 1877 году, судебной отвѣтственности не было; отрѣшено отъ должностей, за противузаконныя дѣйствія и неисправное отправленіе служебныхъ обязанностей—3, подвергнуто административнымъ порядкомъ аресту—9, денежнымъ штрафамъ—20, всего же привлечено къ отвѣтственности 32 человека.

Въ 1877 году гминными войтами наложено на жителей гминъ, по силѣ ст. 27 Высочайшаго указа 19 февраля 1864 года, денежныхъ штрафовъ, всего на сумму 5.317 руб. 72 коп.

4. **Управление гминныхъ войтовъ и гминные писаря.**

Данныя о текущей перепискѣ въ гминныхъ управленіяхъ, за 1877 годъ, помѣщены въ слѣдующей таблицѣ:

Къ 1-му января 1877 года осталось неисполненныхъ бумагъ.	Въ теченіи 1877 года:		Къ 1-му января 1878 года осталось неисполненныхъ.	Число исходящихъ нумеровъ.
	Поступило.	Исполнено.		
2.501	131.830	131.721	2.610	127.612

Сравнительно съ 1876 годомъ, число поступившихъ бумагъ было болѣе на 3.751 и исполненныхъ на 4.023; всего же, въ среднемъ выводѣ на каждое гминное управ-

*) Въ томъ числѣ 26 умѣющихъ читать.

леніе, приходилось бумагъ для исполненія 1.221, исполненныхъ — 1.197, неисполненныхъ — 22, исходящихъ 1.160.

Не смотря однако на такое огромное количество бумагъ, поступающихъ въ каждое гминное управленіе и вообще сложность канцелярскихъ занятій, при той массѣ разнообразныхъ книгъ и контролей, которыя ведутся въ гминныхъ управленіяхъ, дѣлопроизводство въ нихъ и отчетность идутъ довольно успѣшно и находятся въ удовлетворительномъ порядкѣ.

Въ управленіяхъ гминныхъ войтовъ состоитъ 112 писарей, въ томъ числѣ:

изъ дворянъ . . .	53, или 47,3%
« мѣщанъ . . .	44 « 39,2%
« крестьянъ . . .	15 « 13,3%

находящихся на службѣ:

менѣе года	36
отъ 1 до 3-хъ лѣтъ . . .	34
болѣе 3-хъ лѣтъ	42

Изъ числа гминныхъ писарей, въ 1877 году, удалено отъ должностей, за злоупотребленія по службѣ—8, подвергнуто аресту—6, оптрафовано денежно—10; а всего подвергнуто взысканіямъ 24.

в) Ссудо-сберегательныя кассы.

Къ 1-му января 1878 года, гминныхъ ссудо-сберегательныхъ кассъ числилось 50, изъ нихъ: 24 были учреждены на средства правительства, 20—на общественныя суммы и 6 кассъ—на основаніи § 4 временнаго устава ссудо-сберегательныхъ кассъ; собственно въ отчетномъ году открыто 3 кассы, изъ коихъ 1 на общественныя средства и 2 на основаніи § 4 временнаго устава.

Со времени открытія дѣйствія кассъ на средства правительства, начинаютъ учреждаться и быстро числомъ увеличиваться кассы на общественныя средства. Въ 1870 году послѣднихъ числилось 2, а въ 1877 году число ихъ возросло до 20. Такое постепенное возрастаніе кассъ, учреждаемыхъ на общественныя средства, очевидно, можетъ имѣть мѣсто лишь при условіи, что сельское населеніе по достоинству оцѣнило выгоды дешеваго кредита. Въ пользу этого говорить и та аккуратность, съ которою поступаетъ уплата по ссудамъ, что даетъ кассамъ возможность дѣйствовать безостановочно.

Наименованіе приходныхъ и расходныхъ статей.	По ссудо-сберегательнымъ кассамъ, учрежденнымъ:						Итого по всѣмъ кассамъ къ 1-му января 1878 г.	
	На средства правительства.		На общественныя средства.		На основаніи § 4 временнаго устава.			
	Р	У	В	Л	И	К	О	П
Поступило на приходъ:								
Основнаго капитала	16.115	83	22.238	94 ³ / ₄	4.140	58	42.495	35 ¹ / ₄
Пожертвовано въ пользу кассъ	"	"	"	"	"	"	"	"
Вклады для приращенія процентами								
a) отъ частныхъ лицъ	12.809	58 ¹ / ₂	6.106	28	148	38	19.064	24 ¹ / ₂
b) штрафныхъ и другихъ гмин. суммъ	8.589	69 ¹ / ₂	3.458	77	278	87	22.327	33 ¹ / ₂
c) суммъ принадлежащихъ малолѣтнимъ	17.760	55 ¹ / ₂	8.702	35 ³ / ₄	926	73 ¹ / ₂	27.389	64 ³ / ₄
Вклады безпроцентныхъ	1.211	74	239	"	500	"	1.950	"
Уплата по ссудамъ	231.121	32	87.447	79	4.571	"	323.140	11
Процентовъ	22.000	46 ³ / ₄	12.137	37 ¹ / ₂	745	31 ¹ / ₂	34.883	15 ³ / ₄
Пеней	620	72	301	20	5	59	927	51
Итого	310.229	91 ¹ / ₄	140.631	72	11.346	47	462.208	10 ¹ / ₄
Выведено въ расходъ:								
Ссудъ	272.318	"	122.121	29	10.203	"	404.642	29
Въ возвратъ процентныхъ вкладовъ	19.473	53 ¹ / ₄	8.345	87 ¹ / ₂	241	99	28.061	39 ³ / ₄
Процентовъ на эти вклады	4.362	96	1.241	55 ¹ / ₂	36	71	5.641	22 ¹ / ₂
Въ возвратъ безпроцентныхъ вкладовъ	4.147	38	600	"	50	"	4.797	38
На канцелярскія и другія надобности	4.077	38 ¹ / ₄	1.651	"	80	91	5.809	29 ¹ / ₄
Итого	304.379	25 ¹ / ₂	133.959	72	10.612	61	448.951	58 ¹ / ₂

Къ 1 января 1878 года, по всѣмъ ссудо-сберегательнымъ кассамъ состояло на лицо 13.256 руб. 51³/₄ коп., числилось въ долгу 81.502 руб. 13 коп.; такимъ образомъ, оборотный капиталъ составляетъ 94.758 руб. 69³/₄ коп., въ томъ числѣ:

учрежденныхъ на средства
 правительства 47.047 руб. 33³/₄ коп.
 учрежденныхъ на общественныя средства 41.345 » 50 »
 учрежденныхъ на основаніи § 4 временнаго устава 6.365 » 86 »

Всѣхъ вкладовъ поступило 564, изъ нихъ самый большой — въ 803 руб., самый меньшій — въ 1 руб. 80 коп.; ссудъ выдано 24.428, изъ которыхъ: 23.867 подъ залогъ имущества и 561 за поручительствомъ.

ПРИЛОЖЕНІЯ.

ПРНЛОЖЕНІЯ

ВЪДОМОСТЬ

о фабрикахъ и заводахъ въ Плочкой губерніи

за 1877 годъ.

Классъ фабрикъ		Земельный городъ		Плочка		Губернскій городъ	
число фабрикъ	число рабочихъ	число фабрикъ	число рабочихъ	число фабрикъ	число рабочихъ	число фабрикъ	число рабочихъ
1	10	1	10	1	10	1	10
2	20	2	20	2	20	2	20
3	30	3	30	3	30	3	30
4	40	4	40	4	40	4	40
5	50	5	50	5	50	5	50
6	60	6	60	6	60	6	60
7	70	7	70	7	70	7	70
8	80	8	80	8	80	8	80
9	90	9	90	9	90	9	90
10	100	10	100	10	100	10	100
11	110	11	110	11	110	11	110
12	120	12	120	12	120	12	120
13	130	13	130	13	130	13	130
14	140	14	140	14	140	14	140
15	150	15	150	15	150	15	150
16	160	16	160	16	160	16	160
17	170	17	170	17	170	17	170
18	180	18	180	18	180	18	180
19	190	19	190	19	190	19	190
20	200	20	200	20	200	20	200
21	210	21	210	21	210	21	210
22	220	22	220	22	220	22	220
23	230	23	230	23	230	23	230
24	240	24	240	24	240	24	240
25	250	25	250	25	250	25	250
26	260	26	260	26	260	26	260
27	270	27	270	27	270	27	270
28	280	28	280	28	280	28	280
29	290	29	290	29	290	29	290
30	300	30	300	30	300	30	300
31	310	31	310	31	310	31	310
32	320	32	320	32	320	32	320
33	330	33	330	33	330	33	330
34	340	34	340	34	340	34	340
35	350	35	350	35	350	35	350
36	360	36	360	36	360	36	360
37	370	37	370	37	370	37	370
38	380	38	380	38	380	38	380
39	390	39	390	39	390	39	390
40	400	40	400	40	400	40	400
41	410	41	410	41	410	41	410
42	420	42	420	42	420	42	420
43	430	43	430	43	430	43	430
44	440	44	440	44	440	44	440
45	450	45	450	45	450	45	450
46	460	46	460	46	460	46	460
47	470	47	470	47	470	47	470
48	480	48	480	48	480	48	480
49	490	49	490	49	490	49	490
50	500	50	500	50	500	50	500

РОДЪ ФАБРИКЪ и ЗАВОДОВЪ.	Уездъ Серпейскій.			Городъ Праснышъ.			Уездъ Праснышъ.			Городъ Цѣхановъ.			Уездъ Цѣхановскій.			Всего въ губерніи.		
	Число фабрикъ и заводовъ.	Сумма произво- дительности.	Число рабочихъ.	Число фабрикъ и заводовъ.	Сумма произво- дительности.	Число рабочихъ.	Число фабрикъ и заводовъ.	Сумма произво- дительности.	Число рабочихъ.	Сумма произво- дительности.	Число фабрикъ и заводовъ.	Сумма произво- дительности.	Число рабочихъ.	Число фабрикъ и заводовъ.	Сумма произво- дительности.	Число рабочихъ.		
Чугуноплавильные	»	»	»	»	»	»	»	»	»	»	»	»	»	»	»	2	296.190	146
Железоплавильные	»	»	»	»	»	»	»	»	»	»	1	840	3	5	19.880	17		
Винокуренные	»	»	»	»	»	»	»	»	»	»	2	81.470	12	20	673.713	126		
Ликерные	»	»	»	»	»	»	»	»	»	»	»	»	»	»	3	34.885	12	
Пиво и медоваренные	4	13.814	10	2	4.344	4	2	4.600	»	»	»	»	»	»	41	169.635	132	
Уксусные	2	650	2	»	»	»	»	»	»	»	»	»	»	»	11	6.421	11	
Скипидарные	»	»	»	»	»	»	»	»	»	»	4	1.960	4	4	1.960	4		
Кожевенные	7	3.540	10	1	660	3	»	»	»	»	»	»	»	»	31	22.340	47	
Кирпичные	5	15.909	20	»	»	»	5	1.160	1.400	3	9	8.328	41	90	156.500	337		
Бумажные	»	»	»	»	»	»	1	570	»	»	»	»	»	»	1	570	6	
Свеклосахарные	»	»	»	»	»	»	»	»	»	»	2	136.290	574	2	136.290	574		
Ситцевые и млдваренные	»	»	»	2	1.040	4	»	»	»	»	»	»	»	»	9	71.402	21	
Стекланные	1	18.000	11	»	»	»	»	»	»	»	»	»	»	»	2	20.800	23	
Спичечные	»	»	»	»	»	»	»	»	»	»	»	»	»	»	1	9.050	35	
Лесопильные	2	10.450	9	»	»	»	»	»	»	»	2	34.032	18	17	63.224	63		
Маслобойные	»	»	»	»	»	»	»	»	2.090	4	»	»	»	»	15	10.802	29	
Табачные	»	»	»	»	»	»	»	»	»	»	»	»	»	»	»	»	»	
Паровыя мельницы	»	»	»	»	»	»	»	»	»	»	»	»	»	»	4	105.200	12	
Землѣдѣльческихъ орудій	»	»	»	»	»	»	»	»	»	»	»	»	»	»	1	29.200	22	
Цементныхъ издѣлій	»	»	»	»	»	»	»	»	»	»	»	»	»	»	1	5.000	19	
Известковые	»	»	»	»	»	»	»	»	»	»	»	»	»	»	1	3.000	3	
Цикорные	»	»	»	1	1.500	2	»	»	»	»	»	»	»	»	1	1.500	2	

№	Жен.	Муж.	Общая	Въезд.	Выезд.	Средн. числ.
1	900	845	1745	181	158	1587
2	81	99	180	21	18	162
3	50	75	125	12	10	112
4	140	131	271	27	23	244
5	30	38	68	7	6	62
6	38	45	83	8	7	76
7	38	45	83	8	7	76
8	38	45	83	8	7	76
9	38	45	83	8	7	76
10	38	45	83	8	7	76
11	38	45	83	8	7	76
12	38	45	83	8	7	76
13	38	45	83	8	7	76
14	38	45	83	8	7	76
15	38	45	83	8	7	76
16	38	45	83	8	7	76
17	38	45	83	8	7	76
18	38	45	83	8	7	76
19	38	45	83	8	7	76
20	38	45	83	8	7	76
21	38	45	83	8	7	76
22	38	45	83	8	7	76
23	38	45	83	8	7	76
24	38	45	83	8	7	76
25	38	45	83	8	7	76
26	38	45	83	8	7	76
27	38	45	83	8	7	76
28	38	45	83	8	7	76
29	38	45	83	8	7	76
30	38	45	83	8	7	76

ВЪДОМОСТЬ

о движеніи населенія въ Плоцкой губерніи

за 1877 годъ.

№	Жен.	Муж.	Общая	Въезд.	Выезд.	Средн. числ.
31	38	45	83	8	7	76
32	38	45	83	8	7	76
33	38	45	83	8	7	76
34	38	45	83	8	7	76
35	38	45	83	8	7	76
36	38	45	83	8	7	76
37	38	45	83	8	7	76
38	38	45	83	8	7	76
39	38	45	83	8	7	76
40	38	45	83	8	7	76
41	38	45	83	8	7	76
42	38	45	83	8	7	76
43	38	45	83	8	7	76
44	38	45	83	8	7	76
45	38	45	83	8	7	76
46	38	45	83	8	7	76
47	38	45	83	8	7	76
48	38	45	83	8	7	76
49	38	45	83	8	7	76
50	38	45	83	8	7	76
51	38	45	83	8	7	76
52	38	45	83	8	7	76
53	38	45	83	8	7	76
54	38	45	83	8	7	76
55	38	45	83	8	7	76
56	38	45	83	8	7	76
57	38	45	83	8	7	76
58	38	45	83	8	7	76
59	38	45	83	8	7	76
60	38	45	83	8	7	76
61	38	45	83	8	7	76
62	38	45	83	8	7	76
63	38	45	83	8	7	76
64	38	45	83	8	7	76
65	38	45	83	8	7	76
66	38	45	83	8	7	76
67	38	45	83	8	7	76
68	38	45	83	8	7	76
69	38	45	83	8	7	76
70	38	45	83	8	7	76
71	38	45	83	8	7	76
72	38	45	83	8	7	76
73	38	45	83	8	7	76
74	38	45	83	8	7	76
75	38	45	83	8	7	76
76	38	45	83	8	7	76
77	38	45	83	8	7	76
78	38	45	83	8	7	76
79	38	45	83	8	7	76
80	38	45	83	8	7	76
81	38	45	83	8	7	76
82	38	45	83	8	7	76
83	38	45	83	8	7	76
84	38	45	83	8	7	76
85	38	45	83	8	7	76
86	38	45	83	8	7	76
87	38	45	83	8	7	76
88	38	45	83	8	7	76
89	38	45	83	8	7	76
90	38	45	83	8	7	76
91	38	45	83	8	7	76
92	38	45	83	8	7	76
93	38	45	83	8	7	76
94	38	45	83	8	7	76
95	38	45	83	8	7	76
96	38	45	83	8	7	76
97	38	45	83	8	7	76
98	38	45	83	8	7	76
99	38	45	83	8	7	76
100	38	45	83	8	7	76

**Г О Р О Д А
и
У Ъ З Д Ы.**

	Число брановъ.	Число родившихся.									Число умершихъ.			Прибыль или убыль.
		Законнорожденныхъ.			Незаконнорожденныхъ.			В с е г о.			Муже- ского пола.	Жен- ского пола.	Обоего пола.	
		Муже- ского пола.	Жен- ского пола.	Обое- го пола.	Муже- ского пола.	Жен- ского пола.	Обоего пола.	Муже- ского пола.	Жен- ского пола.	Обоего пола.				
Губернский городъ Плоцкъ	141	323	227	50	45	85	363	272	635	285	254	539	+ 96	
Уездъ Плоцкий	419	1.271	1.193	2.44	43	61	1.04	1.314	1.254	2.568	736	703	1.439	+ 1.129
Заплатный городъ Вышеградъ	74	80	73	12	3	9	12	83	82	165	84	65	149	+ 16
Уездъ Плоцкий	460	845	900	1.7	28	35	63	873	935	1.808	640	601	1.241	+ 567
Городъ Плонскъ	38	99	81	18	3	2	5	102	83	185	59	38	97	+ 88
Заплатный городъ Закрочинъ	30	72	50	12	2	4	6	74	54	128	37	33	70	+ 58
Уездъ Липновскій	667	1.271	1.440	2.7	77	65	142	1.348	1.505	2.853	885	859	1.724	+ 1.129
Городъ Липно	30	82	96	17	9	12	21	91	108	199	81	65	146	+ 53
Заплатный городъ Добрижнь на рѣкѣ Вислѣ	22	40	36	7	6	3	9	46	39	85	26	30	56	+ 29
Уездъ Рапнинскій	456	1.087	993	2.0	71	63	134	1.158	1.056	2.214	766	730	1.496	+ 718
Городъ Рапнинъ	27	40	39	7	7	5	12	47	44	91	37	47	84	+ 7
Уездъ Млавскій	459	1.312	1.244	2.5	59	57	116	1.371	1.301	2.672	725	712	1.437	+ 1.235
Городъ Млава	55	129	94	22	7	5	12	136	99	235	84	67	151	+ 84
Уездъ Серпецкій	448	1.079	1.024	2.1	54	49	103	1.133	1.073	2.206	620	641	1.261	+ 945
Городъ Серпецъ	69	164	146	30	9	7	16	173	153	326	97	87	184	+ 142
Уездъ Праснышскій	403	1.045	979	2.0	36	33	69	1.081	1.012	2.093	653	614	1.267	+ 826
Городъ Праснышъ	23	106	83	18	14	8	22	120	91	211	89	78	167	+ 44
Уездъ Цѣхановскій	372	1.062	996	2.0	51	41	92	1.113	1.037	2.150	720	641	1.361	+ 789
Городъ Цѣхановъ	41	109	106	21	2	3	5	111	109	220	84	97	181	+ 39
<i>Итого въ городахъ</i>	550	1.244	1.081	2.2	102	103	205	1.346	1.134	2.480	963	861	1.824	+ 656
<i>„ уездахъ</i>	3.684	8.972	8.769	17.7	419	404	823	9.391	9.173	18.564	5.695	5.531	11.226	+ 7.338
Всего въ губернии	4.234	10.216	9.800	20.9	521	507	1.028	10.737	10.307	21.044	6.658	6.392	13.050	+ 7.994

ПОДВІСНИК

Прізвище ім'я	Число учнів			Всього			Всього		
	Обого пол.	Мисл. стат. пол.	Мисл. стат. пол.	Обого пол.	Мисл. стат. пол.	Мисл. стат. пол.	Обого пол.	Мисл. стат. пол.	Мисл. стат. пол.
30	290	254	285	639	373	1868	2385	745	30
18	1430	703	780	2508	1374	4814	4104	2011	18
16	140	62	84	166	82	4783	6113	290	16
207	1241	601	640	1808	939	6873	5483	685	207
38	97	38	38	182	83	3102	3662	163	38
28	70	37	37	128	24	6274	6274	624	28
17	1724	820	825	2893	1305	4398	4173	1021	17
3	146	62	81	190	108	6601	6601	642	3
6	50	30	30	89	30	2246	2246	223	6
11	1400	730	766	2314	1026	4328	4814	463	11
7	84	43	37	91	44	4242	4242	402	7
20	1487	712	725	2622	1301	4371	5116	4571	20
2	151	67	64	232	99	6136	6212	462	2
24	1361	641	620	2306	1073	4183	4408	4301	24
9	124	87	97	356	123	6178	6116	617	9
26	1267	614	653	2393	1012	4081	5469	623	26
14	107	78	80	211	91	3220	3022	288	14
21	1361	641	620	2306	1027	4118	4902	641	21
2	181	97	84	250	109	4111	4012	203	2
2	124	81	663	2480	1134	4346	4205	1031	2
10	1126	2231	2602	4894	2173	6261	7823	4048	10
11	13020	6365	6622	21014	10307	40734	41622	2076	11

О ПОДАТЯХ И НЕДОИМКАХ ПОДЛОЦКОЙ ГУБЕРНИИ ЗА 1877 ГОДЪ.

РОДЫ ПОДАТЕЙ.	Слѣдовало вступить.				Вновь причислено.				Исключено.		Взыскано.		Осталось къ 1-му января 1878 года.								
	Недоимок.		Оклада.		Недоимок.		Оклада.		Недоимок.	Оклада.	Недоимок.	Оклада.	Недоимок.	Оклада.	Всего.						
	Р		У		Б		Л		И	К	О	П	Л	И	К	О					
	У		Б		Л		И		К	О	П	Л	И	К	О						
I.																					
Подати и окладные платежи.																					
а) Основнй дворянскй поземельный налогъ	3.847	12	192.972	53	433	15	1.456	96	13	1.928	37	1.589	9	191.872	77	1.495	5	628	30	2.123	85
б) Добровольнй дворянскй поземельный налогъ	2.673	95	89.781	24	255	7	696	69	91	911	62	1.357	85	89.237	98	931	26	327	75	1.259	1
в) Подымная подать съ дворянскихъ земель, съ вприсоединенною къ ней 50% прибавкою	2.449	66	63.439	20	»	»	»	59	25	525	19	721	6	62.304	51	1.469	35	609	50	2.078	85
г) Основнй поземельный налогъ съ посадовъ	»	»	3.722	49	»	»	»	»	»	241	51	»	»	3.480	98	»	»	»	»	»	»
д) Добровольнй поземельный налогъ съ посадовъ	»	»	1.769	86	»	»	»	»	»	66	21	»	»	1.703	65	»	»	»	»	»	»
е) Подымная подать съ посадовъ	»	»	4.559	»	»	»	»	»	»	307	»	»	»	4.252	»	»	»	»	»	»	»
ж) Основнй крестьянскй поземельный налогъ	715	88	96.977	65	34	79	432	23	73	181	78	174	59	97.162	2	552	35	66	41	618	76
з) Добровольнй крестьянскй поземельный налогъ	209	12	47.568	72	»	»	212	»	»	31	79	114	55	47.688	70	94	57	60	83	155	40
и) Подымная подать съ крестьянскихъ усадебъ	733	8	98.132	»	»	»	336	»	»	144	9	199	10	98.181	91	533	98	142	»	675	98
й) Подымная подать по городамъ	2.756	50	26.277	2	217	45	»	37	25	325	36	288	34	25.945	66	948	36	6	»	954	36
к) Контингентъ звериный по городамъ	»	»	973	60	»	»	»	»	»	»	»	»	»	973	60	»	»	»	»	»	»
л) Лановая подать	»	»	»	»	»	»	»	»	»	»	»	»	»	»	»	»	»	»	»	»	»
м) Экзекуционные штрафы	2.399	97	»	»	2.087	55	4.602	72	84	»	»	610	66	4.602	50	2.504	2	»	»	2.504	2
Итого	15.785	28	626.173	31	3.028	1	7.736	29	11	4.662	92	5.055	24	627.406	28	8.528	94	1.840	79	10.389	73
II.																					
Доходы съ недвижимыхъ имуществъ.																					
1. Арендныя:																					
а) временная арендная плата	17.132	95	6.221	45	7.252	99	2.465	70	82	213	82	3.502	30	4.559	33	17.612	82	3.913	68	21.526	50
б) сельская бесрочная аренда	6.545	25	9.039	48	873	35	716	82	44	598	38	4.228	75	6.407	77	2.707	41	2.749	77	5.457	18
в) городская бесрочная и другія аренды	2.474	96	1.879	37	1.275	17	91	37	39	226	35	327	44	1.320	70	2.995	30	423	79	3.419	9
г) отъ продажъ казенныхъ земель и лесовъ	1.704	96	2.713	20	86	55	12.279	98	60	340	67	1.592	91	14.642	40	»	»	9	23	9	23
2. Сборы съ имущества, вступившихъ въ силу на основаннй Высочайшихъ указовъ 27 октября 1864 г. и 14 декабря 1865 года, и доходовъ съ конфискованныхъ земель	26.895	1	23.486	59	3.570	13	17.805	91	39	1.406	80	11.572	18	30.428	21	12.601	57	9.456	94	22.058	51
3. Проценты съ вступившихъ въ силу духовныхъ казначействъ	9.406	47	2.518	95	713	55	3.650	41	37	1.914	16	3.658	91	3.425	66	5.319	74	809	86	6.129	60
4. Возвратъ мѣлочными владѣльцами истребованъ имъ по продажѣ или выкупу и размежеванню оныхъ	99	34	»	»	»	»	1.025	»	»	»	»	99	34	348	45	»	»	677	25	677	25
Итого	64.358	94	45.859	4	13.771	74	38.014	92	1	4.700	18	24.981	83	61.132	52	41.236	84	18.040	52	59.277	36

О ПОДАТЯХЪ И НЕДОИМКАХЪ ПО

РОДЫ ПОДАТЕЙ.	Слѣдовало вступить.				Вновь причислено.			
	Недоимокъ.		Оклада.		Недоимокъ.		Оклада.	
	Р	У	Б	Л	И	Б	О	П
III.								
Другихъ разныхъ взысканій.								
Военнаго Министерства :								
а) По вѣдомству Главнаго Интендантскаго Управленія	52	59	»	»	»	»	2.485	
б) По вѣдомству Главнаго Артиллерійскаго Управленія	»	»	»	»	»	»	1.418	
в) По вѣдомству Главнаго Инженернаго Управленія	»	»	»	»	»	»	92	
г) По вѣдомству Главнаго Штаба	»	»	»	»	»	»	81	
д) По вѣдомству Главнаго Военно-Медицинскаго Управленія	»	»	»	»	»	»	134	
Министерства Финансовъ :								
а) По департаменту Государственнаго Казначейства	22.793	79	»	»	2.559	2	44.583	
б) По Департаменту Неокладныхъ Сборовъ	17.252	3	20.077	37	1.702	7	834.071	
в) По Департаменту Таможенныхъ Сборовъ	»	»	»	»	»	»	149	
г) По Департаменту Торговли и Мануфактуръ	13.058	14	»	»	»	»	65.145	
Особенная Канцелярія по Кредит. части	4.362	76	4.807	62	»	»	15.365	
Министерства Внутреннихъ Дѣлъ . . .	5.795	87	13.327	31	»	»	17.836	
Министерства Народнаго Просвѣщенія	25	15	»	»	»	»	9.313	
Министерства Юстиціи	28	»	»	»	»	»	3.677	
Министерства Путей Сообщенія	»	»	2.424	60	»	»	84	
Государственнаго Контроля	134	94	946	»	»	»	»	
Итого . . .	63.503	27	41.582	90	4.261	9	994.440	

ВѢДОМОСТЬ

о распредѣленіи недоимокъ по уѣздамъ и городамъ
въ Плоцкой губерніи
за 1877 годъ.

Городъ	Уѣздъ	Число душъ	Сумма недоимокъ
Городъ Плоцк	Уѣздъ Плоцк	18 10	4 725
Городъ Плоцк	Уѣздъ Плоцк	16	710
Городъ Плоцк	Уѣздъ Плоцк	20	840
Городъ Плоцк	Уѣздъ Плоцк	1 761 08	21 286 10
Городъ Плоцк	Уѣздъ Плоцк	8	238
Городъ Плоцк	Уѣздъ Плоцк	87	2 836
Городъ Плоцк	Уѣздъ Плоцк	44	2 280
Городъ Плоцк	Уѣздъ Плоцк	95	4 344
Городъ Плоцк	Уѣздъ Плоцк	74	1 250
Городъ Плоцк	Уѣздъ Плоцк	38	7 004
Городъ Плоцк	Уѣздъ Плоцк	84	1 108
Городъ Плоцк	Уѣздъ Плоцк	45	1 332
Городъ Плоцк	Уѣздъ Плоцк	13	1 004
Городъ Плоцк	Уѣздъ Плоцк	88	2 227
Городъ Плоцк	Уѣздъ Плоцк	52	2 830
Городъ Плоцк	Уѣздъ Плоцк	81	26 446
Городъ Плоцк	Уѣздъ Плоцк	36	29 272

ТОРЖОКЪ ИЗЪ БИРНИИ ЗА 1878 ГОДЪ.

ОГЛАВЛЕНІЕ. СЪСТАВЪ. ОЦѢНОКЪ ИЛИ МѢРЪ ИЛИ ВѢСЪ 1878 ГОДА.

ОГЛАВЛЕНІЕ. СЪСТАВЪ. ОЦѢНОКЪ ИЛИ МѢРЪ ИЛИ ВѢСЪ 1878 ГОДА.

№	ВѢСЪ	МѢРА	ОЦѢНОКА	ИЛИ	МѢРА	ИЛИ	ВѢСЪ
1	40	52	2450		52	52	52
2	25	1418					
3	11	303					
4	58	31					
5	58	134					
6	30	170					
7	30	170					
8	30	170					
9	30	170					
10	30	170					
11	30	170					
12	30	170					
13	30	170					
14	30	170					
15	30	170					
16	30	170					
17	30	170					
18	30	170					
19	30	170					
20	30	170					
21	30	170					
22	30	170					
23	30	170					
24	30	170					
25	30	170					
26	30	170					
27	30	170					
28	30	170					
29	30	170					
30	30	170					
31	30	170					
32	30	170					
33	30	170					
34	30	170					
35	30	170					
36	30	170					
37	30	170					
38	30	170					
39	30	170					
40	30	170					
41	30	170					
42	30	170					
43	30	170					
44	30	170					
45	30	170					
46	30	170					
47	30	170					
48	30	170					
49	30	170					
50	30	170					
51	30	170					
52	30	170					
53	30	170					
54	30	170					
55	30	170					
56	30	170					
57	30	170					
58	30	170					
59	30	170					
60	30	170					
61	30	170					
62	30	170					
63	30	170					
64	30	170					
65	30	170					
66	30	170					
67	30	170					
68	30	170					
69	30	170					
70	30	170					
71	30	170					
72	30	170					
73	30	170					
74	30	170					
75	30	170					
76	30	170					
77	30	170					
78	30	170					
79	30	170					
80	30	170					
81	30	170					
82	30	170					
83	30	170					
84	30	170					
85	30	170					
86	30	170					
87	30	170					
88	30	170					
89	30	170					
90	30	170					
91	30	170					
92	30	170					
93	30	170					
94	30	170					
95	30	170					
96	30	170					
97	30	170					
98	30	170					
99	30	170					
100	30	170					

ВѢДОМОСТЬ

о доходахъ и расходахъ городовъ въ Плоцкой губерніи

за 1877 годъ.

Название города	Остаток от предыдущаго года въ 1877 году	Привычка въ 1877 году	Прочія въ 1877 году	Остаток на конец года	Хранится въ казначействѣ
Плоцк	20311 48	84627 28	25724 10	8308 1	60412
Угличинскіе города	60614 19	11884 08	10381 71	16228 08	63282
Ямскіе города	10374 45	10374 45	10374 45	10374 45	9487
Мая	58442 12	4332 87	82 10	54482	54482
Городы	11602 80	11382 20	8944 22	2188 27	12081
Привычка	12112 30	13317 20	10822 00	2491 27	12246
Царскіе	22308 43	12869 04	9152 21	0 212 48	22704
Завѣтные города	1402 81	0 234 21	2238 28	1250 88	1382
Завѣтные	13827 00	10181 08	0 212 80	3812 22	14007
Лоджия на р. Вислѣ	22728 10	2029 07	4733 22	1700 02	20122
Итого	311012 14	148382 20	114004 00	22322 12	381001

Названіе г о р о д о в ъ .	Осталось отъ прежнихъ лѣтъ въ Поль- скомъ Банкѣ.		ПРИХОДЪ за 1877 годъ.		РАСХОДЪ за 1877 годъ.		Остатокъ и пе- редержки про- тивъ годового дохода.		Хранящіеся въ Польскомъ Банкѣ капита- лы составляютъ			
	Р	У	Б	Л	И	И	К	О	П	Ъ	К	И.
Губернскій городъ Плоцкъ	79.311	46 ^{1/2}	34.657	23 ^{1/2}	25.754	16 ^{1/2}	8.903	7	66.472	82		
Уѣздные города :												
Плонскъ	60.614	19	11.884	68	10.261	71	1.622	98	63.393	27		
Липно	10.297	46	8.791	44 ^{3/4}	7.289	10	1.502	34 ^{1/4}	9.437			
Рыпинъ	26.442	24	9.072	6	8.524	67 ^{1/2}	547	38 ^{1/2}	29.164	57		
Млава	58.442	13	21.117	95	16.782	1 ^{1/2}	4.335	93 ^{1/2}	54.483	61		
Серпецъ	11.692	89 ^{1/2}	11.732	59 ^{1/2}	8.544	22 ^{1/2}	2.188	37 ^{1/2}	12.031	22		
Праснышъ	15.115	36	13.317	56 ^{1/2}	10.825	99	2.491	57 ^{1/2}	15.546	6		
Цѣхановъ	25.368	43	15.869	64 ^{1/2}	9.157	21	6.712	43 ^{1/2}	25.704	42		
Заштатные города :												
Вышегородъ	14.012	81	6.824	27	5.253	38 ^{1/2}	1.570	88 ^{1/2}	14.335	39		
Закрочимъ	13.957	99 ^{1/2}	10.194	63 ^{1/2}	6.879	8 ^{1/2}	3.315	55	14.997	44		
Добржинь на р. Вислѣ	25.758	16 ^{1/2}	5.929	97 ^{1/2}	4.733	35 ^{1/2}	1.196	62	26.125	76		
Итого	341.013	14	149.392	5^{3/4}	114.004	90^{1/2}	35.387	15^{1/4}	331.691	5		

Родъ преступлений.

Число преступлений.	Число осужденных.	ВЪ ТОМЪ СЛѢДЪ:						ВОЗРАСТЪ ПРЕСТУПНИКОВЪ.																										
		Дворянъ вотоков-стственныхъ.	Дворянъ личныхъ.	Купцовъ.	Мещанъ.	Воспанаго сослов.в.	Остальныхъ.	мужч 17			17—20			21—25			26—30			31—40			41—50			51—60			свыше 60					
								МУЖЧИНЪ И ЖЕНЩИНЪ.									МУЖЧИНЪ И ЖЕНЩИНЪ.									МУЖЧИНЪ И ЖЕНЩИНЪ.								
								мужч.	женч.	мужч.	женч.	мужч.	женч.	мужч.	женч.	мужч.	женч.	мужч.	женч.	мужч.	женч.	мужч.	женч.	мужч.	женч.	мужч.	женч.	мужч.	женч.	мужч.	женч.	мужч.	женч.	мужч.
Противъ религи.																																		
1. Отступленіе отъ вѣры и церковныхъ постановл.																																		
2. Другія преступленія противъ религи																																		
Противъ личности государства.																																		
1. Противъ верховной власти																																		
2. Противъ органовъ верховной власти																																		
3. Противъ обязанностей гражданской службы																																		
4. Противъ законовъ о состояніяхъ																																		
5. Противъ повинностей военной и земской																																		
6. Противъ народного здравія и продовольствія																																		
7. Противъ уставовъ о промышленності и торговлѣ																																		
8. Противъ уставовъ сравнительныхъ, почтовыхъ и путей сообщенія																																		
9. Противъ правилъ осторожности отъ пожара																																		
10. Составленіе шпекъ и престоупленіе въ																																		
11. Бродяжничество и нарушеніе паспортной системы																																		
12. Возбужденіе къ протривающимъ несправедливымъ законамъ и ложнымъ повелѣніямъ																																		
13. Противъ общественаго благополучія																																		
14. Противъ общественной нравственности																																		
15. Другія нарушенія Государственнаго благоустр.																																		
Противъ собственности государства.																																		
1. Противъ уставовъ о казенныхъ збскахъ																																		
2. Противъ уставовъ таможенныхъ																																		
3. Противъ уставовъ гонимыхъ																																		
4. Поддѣлка монеты и ассигнацій																																		
5. Другія преступленія противъ собств. Государства																																		
Противъ личности.																																		
1. Смертоубійство																																		
2. Самоубійство																																		
3. Нанесеніе ранъ и ослѣпленіе въ ослѣпленіе																																		
4. Противъ чести и добле																																		
5. Противъ члвкоудружженія																																		
6. Противъ сексваго и родственнаго союзовъ																																		
Противъ частной собственности.																																		
1. Захваченіе недвижимыхъ имуществовъ																																		
2. Воровство кража и воровство кошачничество																																		
3. Рабобъ и грабежъ																																		
4. Похищеніе																																		
5. Истребленіе имущества воровомъ, ворованіемъ и т. д.																																		
6. Другія преступленія противъ частной собствен.																																		
7. Преступленія, явившіяся вслѣдствіе нечаянныхъ случаевъ																																		
Итого	2,667	1,001	220	15	2	2	2	8	1	118	156	13	4	149	27	27	10	75	17	153	43	235	40	293	66	118	28	63	7	37	9			

БОРЯЧЪТЪ ПИЕЦЪ ИЛИ КОРИ

ОТЪ

№	Име на боряча	Возраст	Височина	Тегло	Сила	Скорост	Други качества
1	Иван	15	1.70	75	100	15	Силна хватка
2	Петър	16	1.75	80	110	16	Бърза реакция
3	Димитър	17	1.80	85	120	17	Издръжливост
4	Георги	18	1.85	90	130	18	Силна хватка
5	Николай	19	1.90	95	140	19	Бърза реакция
6	Илиан	20	1.95	100	150	20	Издръжливост
7	Васил	21	2.00	105	160	21	Силна хватка
8	Стефан	22	2.05	110	170	22	Бърза реакция
9	Михаил	23	2.10	115	180	23	Издръжливост
10	Кирил	24	2.15	120	190	24	Силна хватка
11	Константин	25	2.20	125	200	25	Бърза реакция
12	Петър	26	2.25	130	210	26	Издръжливост
13	Иван	27	2.30	135	220	27	Силна хватка
14	Димитър	28	2.35	140	230	28	Бърза реакция
15	Георги	29	2.40	145	240	29	Издръжливост
16	Николай	30	2.45	150	250	30	Силна хватка
17	Илиан	31	2.50	155	260	31	Бърза реакция
18	Васил	32	2.55	160	270	32	Издръжливост
19	Стефан	33	2.60	165	280	33	Силна хватка
20	Михаил	34	2.65	170	290	34	Бърза реакция
21	Кирил	35	2.70	175	300	35	Издръжливост
22	Константин	36	2.75	180	310	36	Силна хватка
23	Петър	37	2.80	185	320	37	Бърза реакция
24	Иван	38	2.85	190	330	38	Издръжливост
25	Димитър	39	2.90	195	340	39	Силна хватка
26	Георги	40	2.95	200	350	40	Бърза реакция
27	Николай	41	3.00	205	360	41	Издръжливост
28	Илиан	42	3.05	210	370	42	Силна хватка
29	Васил	43	3.10	215	380	43	Бърза реакция
30	Стефан	44	3.15	220	390	44	Издръжливост
31	Михаил	45	3.20	225	400	45	Силна хватка
32	Кирил	46	3.25	230	410	46	Бърза реакция
33	Константин	47	3.30	235	420	47	Издръжливост
34	Петър	48	3.35	240	430	48	Силна хватка
35	Иван	49	3.40	245	440	49	Бърза реакция
36	Димитър	50	3.45	250	450	50	Издръжливост
37	Георги	51	3.50	255	460	51	Силна хватка
38	Николай	52	3.55	260	470	52	Бърза реакция
39	Илиан	53	3.60	265	480	53	Издръжливост
40	Васил	54	3.65	270	490	54	Силна хватка
41	Стефан	55	3.70	275	500	55	Бърза реакция
42	Михаил	56	3.75	280	510	56	Издръжливост
43	Кирил	57	3.80	285	520	57	Силна хватка
44	Константин	58	3.85	290	530	58	Бърза реакция
45	Петър	59	3.90	295	540	59	Издръжливост
46	Иван	60	3.95	300	550	60	Силна хватка
47	Димитър	61	4.00	305	560	61	Бърза реакция
48	Георги	62	4.05	310	570	62	Издръжливост
49	Николай	63	4.10	315	580	63	Силна хватка
50	Илиан	64	4.15	320	590	64	Бърза реакция
51	Васил	65	4.20	325	600	65	Издръжливост
52	Стефан	66	4.25	330	610	66	Силна хватка
53	Михаил	67	4.30	335	620	67	Бърза реакция
54	Кирил	68	4.35	340	630	68	Издръжливост
55	Константин	69	4.40	345	640	69	Силна хватка
56	Петър	70	4.45	350	650	70	Бърза реакция
57	Иван	71	4.50	355	660	71	Издръжливост
58	Димитър	72	4.55	360	670	72	Силна хватка
59	Георги	73	4.60	365	680	73	Бърза реакция
60	Николай	74	4.65	370	690	74	Издръжливост
61	Илиан	75	4.70	375	700	75	Силна хватка
62	Васил	76	4.75	380	710	76	Бърза реакция
63	Стефан	77	4.80	385	720	77	Издръжливост
64	Михаил	78	4.85	390	730	78	Силна хватка
65	Кирил	79	4.90	395	740	79	Бърза реакция
66	Константин	80	4.95	400	750	80	Издръжливост
67	Петър	81	5.00	405	760	81	Силна хватка
68	Иван	82	5.05	410	770	82	Бърза реакция
69	Димитър	83	5.10	415	780	83	Издръжливост
70	Георги	84	5.15	420	790	84	Силна хватка
71	Николай	85	5.20	425	800	85	Бърза реакция
72	Илиан	86	5.25	430	810	86	Издръжливост
73	Васил	87	5.30	435	820	87	Силна хватка
74	Стефан	88	5.35	440	830	88	Бърза реакция
75	Михаил	89	5.40	445	840	89	Издръжливост
76	Кирил	90	5.45	450	850	90	Силна хватка
77	Константин	91	5.50	455	860	91	Бърза реакция
78	Петър	92	5.55	460	870	92	Издръжливост
79	Иван	93	5.60	465	880	93	Силна хватка
80	Димитър	94	5.65	470	890	94	Бърза реакция
81	Георги	95	5.70	475	900	95	Издръжливост
82	Николай	96	5.75	480	910	96	Силна хватка
83	Илиан	97	5.80	485	920	97	Бърза реакция
84	Васил	98	5.85	490	930	98	Издръжливост
85	Стефан	99	5.90	495	940	99	Силна хватка
86	Михаил	100	5.95	500	950	100	Бърза реакция

ВѢДОМОСТЬ

о числѣ учебныхъ заведеній и учащихся

въ Плоцкой губерніи

за 1877 годъ.

Всего на выданных			В. Уд. 1931 г.			Всего на выданных		
Писмо уездное			Писмо уездное			Писмо уездное		
Общ.	Жен.	Муж.	Общ.	Жен.	Муж.	Общ.	Жен.	Муж.
пол.	пол.	пол.	пол.	пол.	пол.	пол.	пол.	пол.
487		487	1		1			
150		150	1		1			
290		290	6		6			
268		268	8		8			
1012		1012	49		49			
911		911						
280		280						
1192		1192	204		204			
96		96	1		1			
35		35	1		1			
11		11	1		1			
611		611	10		10			
1012		1012	201		201			

Госуд. публичная
историческая
Библиотека РСФСР
№ 138 г.

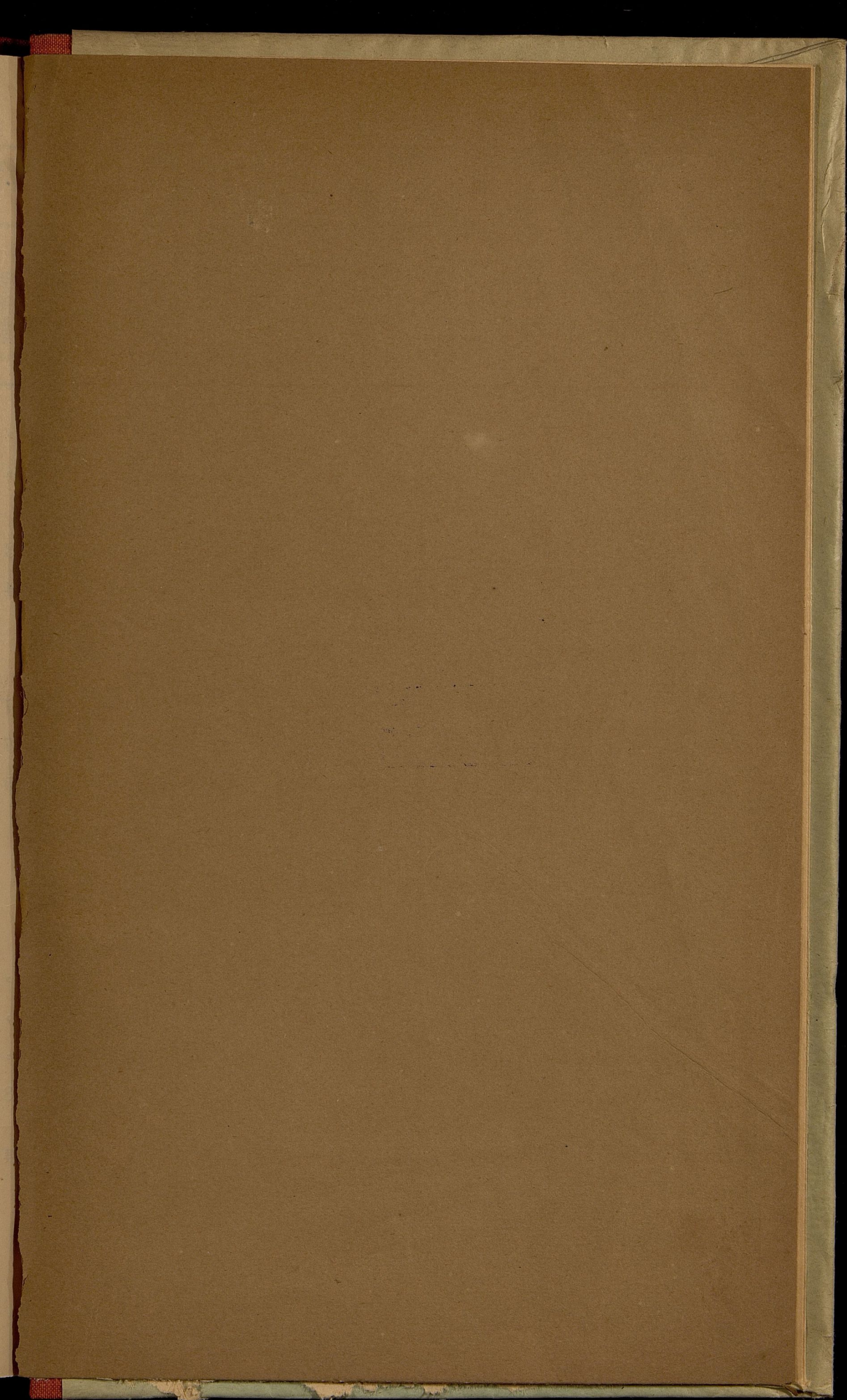

By 10p

Am

20
100

