

I

5080

1878

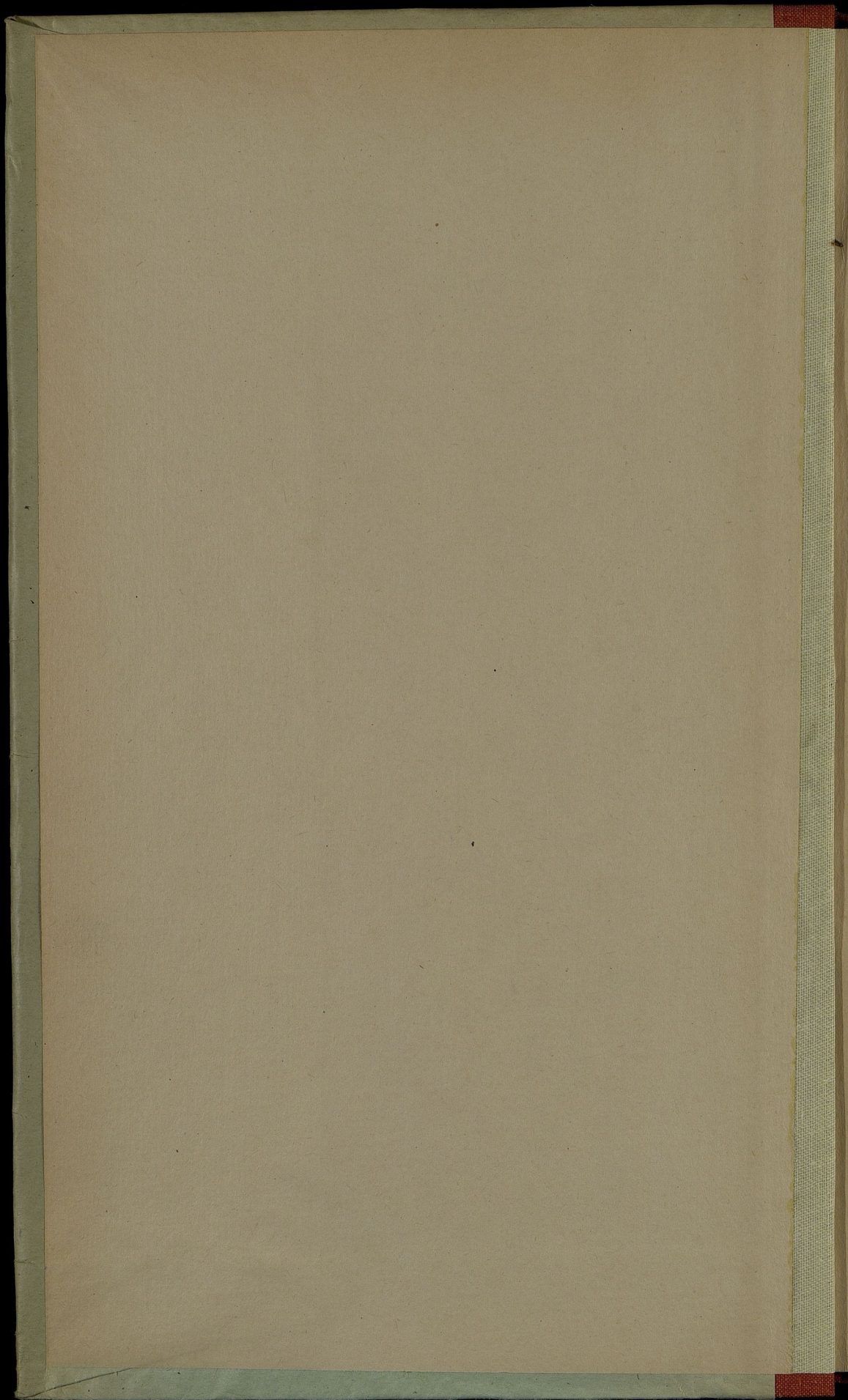

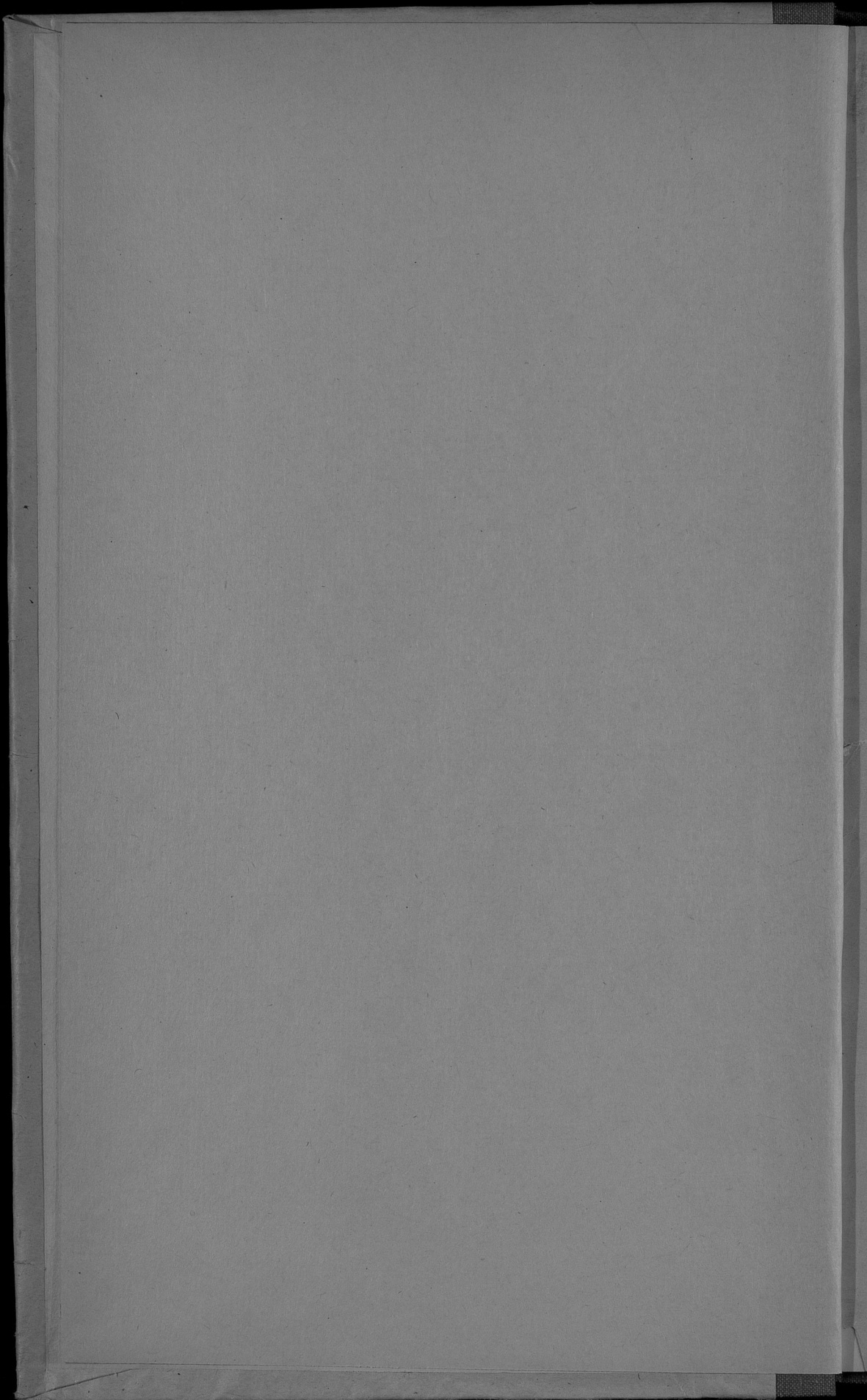

449a
~~11-9~~

I
5080

ОБЗОРЪ

ПЛОЦКОЙ ГУБЕРНИИ

за **1878** годъ.

Центральное Статистическое Управление
Библиотека
Иванов № 64864
Соборная Ограда

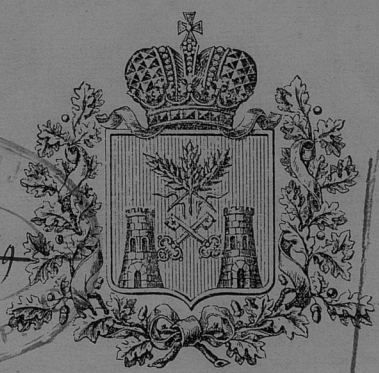

Губернская Центральная
Статистическое Управление
мес. дня 19
Июль № 43653
Шифр. №

ПЛОЦКЪ.

Въ Типографіи Губернскаго Правленія.

1879.

30 1938

I
5080

ОБЗОРЪ
ПЛОЦКОЙ ГУБЕРНІИ

за 1878 годъ.

(отс. прил. № 7, 8)

(Приложеніе къ всеподданнѣйшему отчету.)

нэт

Типографія Губернскаго Правленія.

Гесуд. публичная
историческая
библиотека РСФСР
№ 34025-198/г.

ОГЛАВЛЕНІЕ

обзора Плоцкой губерніи за 1878 годъ.

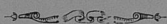

I. Естественныя и производительныя силы губерніи и экономическая дѣятельность ея населенія.

а) Земледѣліе	стр.	1
б) Обеспеченіе народнаго продовольствія	»	10
в) Промышленность фабричная и заводская	»	11
г) Торговля	»	15
д) Движеніе населенія	»	17

II. Подати и повинности.

а) Окладные сборы	»	25
б) Государственные и губернскіе сборы	»	26
Транспортный сборъ	»	26
Страховый сборъ	»	27
Дорожный сборъ	»	29
Квартирный сборъ	»	31
в) Городскіе доходы и расходы	»	31
г) Акцизные сборы	»	34
д) Отправленіе натуральныхъ повинностей	»	36
Квартирная повинность	»	36
Дорожная повинность	»	43
Подводная повинность	»	43
Воинская повинность	»	45

III. Общественное благоустройство и благочиніе.

а) Казенныя и общественныя зданія	»	46
б) Дороги, мосты, перевозки и судоходство	»	52
в) Почты	»	63
г) Телеграфныя станціи	»	64
д) Народная нравственность	»	65
е) Арестанты, тюремные замки, этапы	»	70
ж) Пожары	»	75
з) Народныя бѣдствія и различныя происшествія	»	78

IV. Народное здравіе и общественное призрѣніе.

а) Врачи	стр.	78
б) Больницы	»	82
в) Эпидеміи и эпизоотіи	»	91
г) Насильственныя смерти	»	93
д) Божадѣльни и пріюты	»	95

V. Народное просвѣщеніе.

а) Учебныя заведенія	»	98
--------------------------------	---	----

VI. Крестьянское дѣло.

а) Поземельное устройство крестьянъ, мѣщанъ-рольниковъ, жителей посадовъ и городовъ	»	105
б) Гминное управленіе	»	112
в) Ссудо-сберегательныя кассы	»	115
г) Межевое дѣло	»	117

ОГЛАВЛЕНІЕ

приложенныхъ къ обзору вѣдомостей.

О посѣвѣ и урожаѣ хлѣба	№ 1
О фабрикахъ и заводахъ	№ 2
О движеніи населенія	№ 3
О поступленіи сборовъ	№ 4 лит. а.
О распредѣленіи недоимокъ по уѣздамъ и городамъ	№ 4 лит. б.
О доходахъ и расходахъ городовъ	№ 5
О числѣ и родѣ преступленій	№ 6
О пожарахъ	№ 7
О насильственныхъ и случайныхъ смертяхъ	№ 8
О числѣ учебныхъ заведеній и учащихся	№ 9



ОБЗОРЪ

Плоцкой губерніи за 1878 годъ.

I

Естественныя и производительныя силы Плоцкой губерніи и экономическая дѣятельность ея населенія.

а) Земледѣліе.

Плоцкая губернія занимаетъ 188 квадратныхъ миль, или 947.521 десятину, въ томъ числѣ считается пахатной земли до 60.000 десятинъ, изъ коихъ, въ отчетномъ году, было засѣяно разнаго рода хлѣбами, упоминаемыми въ прилагаемой при семъ вѣдомости № 1, и состояло подъ посѣвами другихъ растений до 500.000 десятинъ.

Посѣвъ и сборъ хлѣбовъ въ 1878 году, сравнительно съ 1877 годомъ, представляется въ слѣдующей таблицѣ:

	Посѣяно четвертей:		Снято четвертей:	
	въ 1877 г.	въ 1878 г.	въ 1877 г.	въ 1878 г.
Озимаго . . .	249.016	264.396	1.423.287	1.709.733
Ярового . . .	224.921	233.997	1.136.483	1.478.987
Картофеля . .	334.864	363.243	1.871.630	1.943.974

Приблизительный урожай въ зернахъ оказался:

	въ 1877 г.	въ 1878 г.
озимой пшеницы	5 ³ / ₄	6 ¹ / ₂
ржи	5 ¹ / ₂	6 ¹ / ₄
яровой пшеницы	5	5 ³ / ₄
овса	4 ³ / ₄	6 ¹ / ₄
ячменя	4 ³ / ₄	6
гречихи	6	6
картофеля	5 ¹ / ₂	5 ¹ / ₂

Такимъ образомъ оказывается, что урожай озимыхъ хлѣбовъ и яровой пшеницы, въ отчетномъ году, былъ нѣсколько выше урожая 1877 года, урожай овса и ячменя значительно лучше и лишь урожай гречихи да картофеля былъ такой же какъ и въ 1877 году, давъ далеко меньшіе результаты чѣмъ можно было ожидать сначала лѣта, вслѣдствіе наступившей затѣмъ засухи и бывшихъ въ іюль мѣсяцѣ холодныхъ ночей съ изморозью, что невыгодно отразилось на урожаѣ всѣхъ вообще хлѣбовъ, прекрасные всходы коихъ давали надежду на болѣе обильный урожай, а въ особенности вредно повлияло на гречиху и картофель.

Урожай сѣна и кормовыхъ травъ былъ удовлетворительный.

Во время посѣва и уборки хлѣба и травъ недостатка въ рабочихъ силахъ не встрѣчалось, а потому не предстояло надобности къ вызову людей изъ другихъ мѣстностей.

Среднія цѣны на земледѣльческія работы были слѣдующія:

За паханіе	одному рабочему.
одной десятины	3 руб. 56 коп.
» молотьбу 1.000 сноповъ	7 » 34 »
» жатву одной десятины	3 » 61 »
» кошеніе од. десятины	{ пахатной 2 » 16 » луговой 2 » 18 »

Цѣнность земли ежегодно возрастаетъ по степени возвышенія культуры земли, особенно же въ мѣстностяхъ,

лежащихъ вблизи городовъ и гдѣ проходитъ Привислянская желѣзная дорога.

Земледѣліе, составляющее главную производительную силу Плоцкой губерніи, продолжаетъ идти впередъ по пути развитія съ прежнимъ успѣхомъ и во всемъ согласно съ тѣмъ, что было подробно объяснено уже въ обзорѣ губерніи за 1877 годъ, не представляя, въ отчетномъ году, никакихъ противъ того существенныхъ измѣненій. Каждый землевладѣлецъ, отъ крупнаго помѣщика до крестьянина, поощряемый высокими цѣнами на хлѣбъ и на всѣ вообще произведенія земли, особенно со времени открытія желѣзной дороги, непрестанно и все съ большимъ усиліемъ стремится къ тому, чтобы улучшить свое хозяйство, ввести новую систему, завести лучшія земледѣльческія орудія, лучшій инвентарь, словомъ, всевозможными улучшениями, поставить хозяйство на ту степень высоты и совершенства, чтобы оно въ уровень съ своимъ развитіемъ и благоустройствомъ приносило и пользу.

Помѣщики и вообще крупные землевладѣльцы, обладая средствами и знаніемъ ведутъ преимущественно рациональную-плодоперемѣнную систему хозяйства, которое приноситъ имъ очевидную пользу, что фактически подтверждается и тѣмъ, что въ отчетномъ году, еще въ 26 помѣщичьихъ имѣніяхъ введена многопольная система хозяйства.

Крестьяне, хотя и продолжаютъ вести свои хозяйства, большею частію, по старой системѣ, ограничиваясь пока заведеніемъ улучшенныхъ земледѣльческихъ орудій для сбереженія времени и труда, тѣмъ не менѣе получаютъ хорошіе результаты, благодаря значительнымъ пастбищнымъ сервитутамъ, дающимъ имъ возможность держать много скота, которымъ они промышленяютъ и получать много навозу, идущаго на удобреніе полей.

Въ слѣдующей таблицѣ помѣщены подробныя свѣдѣнія о земледѣльческихъ орудіяхъ, приобретенныхъ въ

1878 году помѣщиками и крестьянами, по каждому уѣзду, съ показаніемъ и стоимости оныхъ.

НАЗВАНІЕ ЗЕМЛЕ- ДѢЛЬЧЕСКИХЪ ОРУДІЙ.	Число земледѣльческихъ орудій въ уѣздахъ:							Въ томъ числѣ приобрѣтено:					
	Плодкомъ.	Цюномкомъ.	Мазекомъ.	Цѣхановскомъ.	Линоскомъ.	Серпецкомъ.	Рылинскомъ.	Праснышскомъ.	Всего въ губерніи.		Всего на сумму.		
									Помѣщиками.	Крестьянами.			
								Руб.	к.				
Локобилей	2	1	1	1	1	1	2	2	2	2	3.715	α	
Жатвенныхъ машинъ								6	6	α	2.250	α	
Молотилки:													
Паровыхъ	1	1	α	α	1	α	α	3	3	α	4.850	α	
Конныхъ	2	10	3	10	3	7	10	6	52	45	7	18.127	α
Соломорѣзокъ:													
Конныхъ	5	6	1	4	5	52	4	4	81	80	1	7.049	α
Ручныхъ	7	40	18	34	18	12	16	6	151	25	126	4.457	α
Сѣялокъ	α	2	α	1	α	α	2	α	5	5	α	536	α
Вѣялокъ	α	13	4	2	1	2	10	α	32	27	5	1.038	α
Плуговъ англійскихъ и американскихъ	α	116	α	36	145	191	α	36	524	381	143	9.304	α
Желѣзныхъ боронъ	α	α	α	4	43	65	α	4	116	76	40	508	α
Граблей конныхъ	α	α	α	α	α	1	α	α	1	1	α	25	α
Итого	18	189	29	91	216	330	44	56	973	651	322	51.859	α

Не смотря однакожъ на столь выгодныя условия для сельскаго хозяйства, какія представляютъ хорошіе урожаи, высокія цѣны на хлѣбъ и всѣ произведенія земли и наконецъ существованіе Привислянской желѣзной дороги, прорѣзывающей три уѣзда Плодской губерніи, положеніе нѣкоторыхъ помѣщичьихъ имѣній становится отъ времени до времени крайне незавиднымъ. Имѣнія эти одно за другимъ падаютъ, переходятъ въ другія руки и распродаются на части, дѣлаясь достояніемъ однихъ евреевъ. Даже самыя крупныя имѣнія, гдѣ есть еще хорошіе лѣса, стали переходить въ эти опасныя руки эксплуататоровъ евреевъ, приобретающихъ на легко добытыя деньги обширныя пространства земли для того только, чтобы сдѣлать выгодную аферу, выжать изъ земли всѣ соки, нажитья, а потомъ сбыть ее и съ увеличенными средствами возвратиться къ прежней сфе-

рѣ обыденной своей дѣятельности. Живымъ примѣромъ такого безотраднaго явленія служатъ слѣдующіе факты: Богатѣйшія имѣнія помѣщика Млавскаго уѣзда Вишневецкаго, Розвозинское и Любовидзкое, пространствомъ болѣе 400 уволокъ, составляющія, за ничтожнымъ исключеніемъ, всю Розвозинскую гмину — сразу перешли въ руки 4-хъ евреевъ лѣсопромышленниковъ, заплатившихъ за эти имѣнія 390,000 руб., приобрѣвъ таковыя только потому, что въ нихъ имѣется еще значительное пространство лѣса (160 уволокъ), за который они навѣрное получаютъ столько же, если не больше того, сколько заплатили за цѣлыя имѣнія, считая цѣнность уволоки лѣса въ Млавскомъ уѣздѣ 2000—4000 рублей. Такою выгодною спекуляціею для евреевъ, но гибельною для благосостоянія сельскаго хозяйства, воспользовались они вслѣдствіе неблагопріятно сложившихся для помѣщика обстоятельствъ, по которымъ онъ не могъ самъ продать лѣса, чтобы сохранить за собою, по крайней мѣрѣ, землю, свои прекрасныя фольварки, доставшіеся евреямъ почти даромъ. Отношенія помѣщика къ крестьянамъ, имѣющимъ на его лѣсахъ значительныя сервитуты, на столько были враждебны, что ему было не подъ силу развертаться съ ними, при томъ же ему жаль было совершенно обезлѣсить свои имѣнія и тѣмъ понизить цѣну ихъ до minimum'a. Онъ долго крѣпился и надѣялся, но вдругъ пришла критическая минута, кредиторы потребовали разомъ уплаты денегъ и онъ вынужденъ былъ уступить силѣ обстоятельствъ, продавъ имѣнія явившимся на выручку, съ полною суммою денегъ, услужливымъ евреямъ, которыхъ не утрашили ни тяжесть крестьянскихъ сервитутовъ, обременяющихъ лѣса ни то, что земля теряетъ цѣнность, мало ихъ интересующую. По свойственной юркости евреевъ они легко и скоро успѣли поставить дѣло такъ, что крестьяне охотно разверстаются и тогда, конечно, цѣль ихъ будетъ достигнута, а лѣсъ неминуемо пойдетъ на быстрое и безвозвратное истребленіе.

По такимъ самымъ соображеніямъ, въ томъ же уѣздѣ, еще имѣніе Дрогишка, помѣщика Кисельницкаго, вмѣстѣ съ главнымъ его имѣніемъ Нѣдзборжъ, въ Цѣхановскомъ уѣздѣ, пространствомъ около 150 уволокъ, съ лѣсомъ до 40 уволокъ, также переходитъ въ руки евреевъ, дающихъ уже за это имѣніе **триста тысячъ** рублей.

Хотя въ губерніяхъ здѣшняго края, для поддержанія сельскаго хозяйства, и существуетъ весьма благотельное учрежденіе — земское кредитное общество, дающее землевладѣльцамъ, имѣющимъ заведенную ипотеку, ссуды на весьма выгодныхъ условіяхъ, такъ равно и по уставу Польскаго банка сей послѣдній также приходитъ въ помощь сельскимъ хозяевамъ, давая имъ ссуды на пріобрѣтеніе земледѣльческихъ орудій, постройку сельско-хозяйственныхъ строеній и покупку улучшенной породы скота и овецъ, но, къ несчастію, не всѣ землевладѣльцы употребляютъ съ пользою, для улучшенія культуры своихъ хозяйствъ, этотъ облегченный способъ кредита, такъ какъ многіе изъ нихъ, получая ссуду довольно легко и на выгодныхъ условіяхъ, вмѣсто того, чтобы употреблять таковую на улучшенія своихъ имѣній, затрачиваютъ непроизводительно легко добытый капиталъ на поѣздки за границу и болѣе роскошную домашнюю обстановку. Такимъ образомъ имѣнія ихъ, будучи отягощены займомъ въ земскомъ кредитномъ обществѣ и Польскомъ банкѣ и оставаясь безъ всякаго пособія къ усиленію производительности, естественно не могутъ приносить столь большаго дохода, чтобы поддерживать ихъ непосильную домашнюю обстановку и уплачивать срочные платежи по вышеупомянутымъ займамъ, потому, въ случаѣ несчастія по имѣнію, землевладѣльцы, исчерпавъ уже легкій и дешевый кредитъ въ государственныхъ и общественныхъ учрежденіяхъ, обращаются къ услужливымъ евреямъ, которые всегда готовы ссудить деньги помѣщику, но за весьма высокій процентъ, какового не въ состояніи дать земельная рента, вслѣдствіе чего землевладѣлецъ, разъ попавшій въ руки

такихъ кредиторовъ, дѣлается неоплатнымъ должникомъ, а между тѣмъ занятый капиталъ все болѣе и болѣе увеличивается въ своемъ размѣрѣ за неплатежемъ срочныхъ процентовъ.

Правительственныя учрежденія, къ сожалѣнію, не могутъ придти въ помощь къ облегченію столь грустнаго явленія, такъ какъ таковое происходитъ не вслѣдствіе недостатка поземельнаго кредита, а можетъ быть приписано къ свойству легкаго характера поляковъ.

Винокуреніе, въ отчетномъ году, нисколько не измѣнилось къ лучшему, напротивъ того закрылось еще три винокуренныхъ завода и уменьшилась, сравнительно съ 1877 годомъ, ихъ производительность на сумму болѣе 286,000 рублей, что служить новымъ доказательствомъ продолжающагося упадка этой важной отрасли сельскаго хозяйства въ смыслѣ промышленномъ и для земледѣлія, которая, имѣя громадное вліяніе на ихъ развитіе, къ сожалѣнію, въ послѣднее время совершенно утратила свое значеніе въ нѣкоторыхъ уѣздахъ. Не далѣе какъ въ 1876 году дѣйствовало въ губерніи 26 винокуренныхъ заводовъ; въ 1877 году ихъ было уже только 20, т. е. нестало разомъ 6-ти заводовъ, причемъ въ двухъ уѣздахъ, Серпецкомъ и Праснышскомъ, прекратилось вовсе винокуреніе на существовавшихъ тамъ 4 заводахъ, а въ Липновскомъ уѣздѣ изъ 7-ми заводовъ убыло 2, къ концу же 1878 года осталось въ губерніи только 17 заводовъ, по случаю закрытія въ Липновскомъ уѣздѣ еще 2-хъ заводовъ и въ Цѣхановскомъ 1, изъ коихъ затѣмъ первый уѣздъ остался лишь при 3, а послѣдній при 1 заводѣ.

Причины такого упадка винокуренія были подробно объяснены въ обзорахъ губерніи за предшествовавшіе годы, причемъ въ обзорѣ за 1877 годъ были высказаны и предположенія о настоятельной необходимости принять нѣкоторыя болѣе практическія и цѣлесообразныя мѣры къ искорененію существующаго зла по водворенію кон-

трабанднаго вина. Кромѣ проэктированныхъ уже мѣропріятій, скорѣйшее примѣненіе и осуществленіе коихъ было бы весьма желательно, въ видахъ несомнѣнной пользы для столь важнаго дѣла, необходимо также въ этихъ видахъ и для вящаго успѣха ограничить, по возможности, жительство евреевъ въ деревняхъ **безъ опредѣленныхъ занятій**, такъ какъ присутствіе еврея въ деревни, среди поселянъ, чрезвычайно вредно во всѣхъ вообще отношеніяхъ, а въ контрабандномъ — въ особенности, что положительно уже доказано многими фактами. Мѣра эта способствовала бы также и пресѣченію громаднаго злоупотребленія со стороны евреевъ, коимъ дозволено правительствомъ неограниченное право жительства въ деревняхъ, подъ одною крышею съ христіанами. Евреи, пользуясь этимъ выгоднымъ для нихъ правомъ, свободно производятъ незаконную торговлю питьями (больше контрабандными) по патентамъ на имя живущихъ вмѣстѣ съ ними христіанъ, избѣгая такимъ образомъ всякой законной отвѣтственности за такое злоупотребленіе, открыть которое, а тѣмъ болѣе уличить въ немъ, рѣшительно невозможно при такой формальной обстановкѣ и если бываютъ подобныя открытія, то весьма рѣдко и только случайно.

Лѣсоводство (частное) въ губерніи представляетъ, въ отчетномъ году, тоже грустное явленіе, какъ и въ предшествовавшихъ годахъ, т. е. частные лѣсовладѣльцы, въ томъ числѣ и крестьяне, при разверстаніи своихъ угодій съ помѣщиками, усиленно продаютъ свои лѣса на срубъ, хотя, впрочемъ, за довольно высокія цѣны, чему, какъ въ приграничной губерніи, много способствуетъ низкій курсъ нашихъ денегъ. Прусскіе крупные лѣсопромышленники, имѣя въ нашемъ краѣ своихъ агентовъ—евреевъ, быстро узнаютъ о нуждѣ лѣсохозяевъ и стремятся немедленно же предложить свои услуги, уплачивая за свою покупку, по большей части, наличными деньгами.

Такимъ образомъ эта вѣтвь сельскаго хозяйства быстро идетъ къ значительному упадку и не можетъ не вызвать вторженія законодательства, такъ какъ лѣсъ, хотя представляетъ, какъ капиталъ, частную собственность, вмѣстѣ съ тѣмъ, по своему существу, представляетъ также всеобщій интересъ, доставляя: обезпеченіе, топлива, охраненіе климатическихъ и гигиеническихъ условій, возможность отправленія многихъ промысловъ и т. п., слѣдовательно, лѣсъ можно признать совершенно особою собственностію, по отношенію къ которой государство можетъ принадлежать и право вмѣшательства, что сознано уже западными государствами и не можетъ не вызвать, въ виду усиленнаго, въ послѣдніе годы, лѣсоистребленія, рациональныхъ мѣръ со стороны правительства.

По луговодству Плоцкая губернія занимаетъ довольно видное мѣсто; подъ лугами насчитывается болѣе 90,000 десятинъ. Не смотря на это, оно долго оставалось въ первобытномъ состояніи и только въ недавнее время стало кое-гдѣ обнаруживаться стремленіе поставить эту отрасль сельскаго хозяйства въ параллель съ новою системою земледѣлія. Такъ, въ 1875 году былъ сдѣланъ первый опытъ ирригаціи луговъ въ двухъ имѣніяхъ Млавскаго уѣзда: Румока и Глужекъ. Прекрасные результаты послужили полезнымъ примѣромъ къ тому, что въ 1876 году произведенъ былъ такой же опытъ надъ лугами еще въ двухъ имѣніяхъ Рыпинскаго уѣзда: Вельге и Піорково, а затѣмъ въ 1877 году были сдѣланы новые опыты въ Млавскомъ уѣздѣ надъ самыми худшими лугами тѣхъ же имѣній и дали отличные покосы, а въ отчетномъ году произведена ирригація луговъ еще въ одномъ имѣніи Бохенецъ, Рыпинскаго уѣзда.

По качеству сѣна лучшіе луга въ губерніи находятся: около деревни Скемпе, Линновскаго уѣзда, деревень Белино, Петрикозы и посада Бѣльска, Плоцкаго уѣзда, посада Вѣжуна, Серпецкаго уѣзда и посада

Шренска, Млавскаго уѣзда. Разведеніемъ кормовыхъ травъ занимаются, по преимуществу, жители Цѣхановскаго уѣзда, гдѣ ощущается недостатокъ въ сѣнѣ; сорты травъ болѣе употребительные: клеверъ красный и бѣлый и лупинъ (*lupinus*), заѣваемый для корма овецъ.

Удовлетворительный урожай сѣна и кормовыхъ травъ, благопріятствуя оживленію скотоводства, способствовалъ содержанію большого числа скота, особенно же тонкорунныхъ овецъ, содержаніе которыхъ, по убѣжденію сельскихъ хозяевъ, представляется наиболѣе выгоднымъ.

Прочія отрасли сельскаго хозяйства, какъ то: разведеніе льна, табаку, маслбойныхъ сѣмянъ, садоводство и огородничество, не имѣютъ характера промышленнаго, кромѣ продолжающагося еще разведенія, въ немногихъ мѣстностяхъ, свекловицы съ промышленною цѣлью, поступающей на свеклосахарные заводы въ Цѣхановскомъ уѣздѣ, а также въ уѣздахъ: Маковскомъ, Ломжинской губерніи и Гостынскомъ, Варшавской губерніи.

б) Обеспеченіе народнаго продовольствія.

По приблизительному расчету, для годоваго продовольствія одной души необходима одна четверть зерновыхъ хлѣбовъ и 1 четверть картофеля, а всего 2 четверти. Согласно этому, для продовольствія губерніи, по числу населенія 509.252 человекъ, необходимо:

зерновыхъ хлѣбовъ	509.252	четвер.
картофеля	509.252	»
Итого	1.018.504	четвер.

Затѣмъ, отчисляя изъ 3.188.720 четвертей общаго количества зерноваго хлѣба:

на продовольствіе населенія	1.018.504	четвер.
» винокуреніе и пивовареніе	40.000	»
Итого	1.058.504	четвер.

образуется остатокъ въ 2.130.216 четвер.

А за отчисленіемъ изъ 1.943.974 четвертей общаго количества картофеля:

на продовольствіе населенія	509.252	четвер.
» винокуреніе	133.150	»
Итого	642.402	четвер.

образуется остатокъ въ 1.301.572 четвер.

Такимъ образомъ, на объмененіе полей, удовлетвореніе другихъ нуждъ и продажу имѣлось въ губерніи:

зерновыхъ хлѣбовъ	2.130.216	четвер.
и картофеля	1.301.572	»

Такое количество хлѣбныхъ запасовъ въ Плоцкой губерніи представляется вполне достаточнымъ для обезпеченія народнаго продовольствія, но при этомъ слѣдуетъ замѣтить, что по скудности урожая картофеля второй уже сряду годъ, пролукта этого, составляющаго между тѣмъ одинъ изъ главныхъ предметовъ продовольствія мѣстнаго населенія, едва будетъ достаточно на мѣстную только потребность, при крайнемъ же возвышеніи цѣны на зерновые хлѣба, которые въ громадныхъ размѣрахъ вывозятся за границу, бѣднѣйшій классъ населенія тѣхъ уѣздовъ, гдѣ въ отчетномъ году собрано картофеля меньше чѣмъ въ предшествовавшемъ, или гдѣ таковой подвергался тогда порчѣ, можетъ быть поставленъ въ довольно затруднительное положеніе.

Общественныхъ хлѣбныхъ магазиновъ въ губерніи не имѣется.

в) Промышленность фабричная и заводская.

Въ отчетномъ 1878 году дѣйствовавшихъ въ губерніи фабрикъ и заводовъ было 279, при 1775 рабочихъ, а именно:

а) *Перерабатывающихъ произведенія царства
растительнаго:*

винокуренныхъ	17	}	(*)
водочныхъ	4		
пиво-медоваренныхъ	39		
свеклосахарныхъ	2		
лѣсопильныхъ	21		
бумажныхъ	2		
скипидарныхъ	5		
уксусныхъ	11		
табачныхъ	—		
цикорныхъ	1		
паровыхъ мельницъ	2		
маслобоекъ	19		
крахмальныхъ	2		

б) *Перерабатывающихъ произведенія царства
животнаго:*

кожевенныхъ	28
мыловаренныхъ и свѣчныхъ	7

в) *Перерабатывающихъ произведенія царства
ископаемаго:*

железоплавильныхъ	6
чугуноплавильныхъ	2
земледѣльческихъ орудій	1
цементныхъ издѣлій	2
кирпичныхъ	102
известковыхъ	1
стекляныхъ	3
спичечныхъ	1
кафельныхъ	1

*) Означенное число дѣйствовавшихъ заводовъ несходно съ числомъ такихъ-же заводовъ, показанныхъ по даннымъ акцизнаго вѣдомства въ ст. „акцизные сборы“ потому, что нѣкоторые изъ нихъ непродолжительное время дѣйствовали лишь въ 1-мъ полугодіи 1878 года и слѣдовательно въ свѣдѣніи полиціи не могли войти.

Сравнительно съ 1877 годомъ, въ отчетномъ году дѣйствовало, фабрикъ и заводовъ, болѣе на 17, а рабочихъ на 134 человека и сумма производительности, составлявшая въ 1877 году 1.837.542 руб., увеличилась на 146.635 руб. Увеличилась, главнымъ образомъ, производительность заводовъ чугуно и желѣзо плавильныхъ, ликерныхъ, свеклосахарныхъ, лѣсопильныхъ и кирпичныхъ.

Заводская и фабричная промышленность губерніи, по географическому ея положенію, а также по недостатку предпріимчивости, мало развита, въ особенности въ уѣздахъ болѣе отдаленныхъ отъ рельсовыхъ путей сообщенія по Привислянской желѣзной дорогѣ и ограничивается лишь производствомъ предметовъ собственно для мѣстнаго потребленія, за исключеніемъ отраслей: винокуренной, чугуно-плавильной и свеклосахарной, а также заводовъ лѣсопильныхъ, которые обрабатываемый ими матеріалъ отправляютъ въ Пруссію.

Размѣръ заводской промышленности распредѣляется по уѣздамъ, въ отчетномъ году, слѣдующимъ образомъ:

Плонскій	722.235	руб.
Млавскій	388.607	«
Цѣхановскій	280.985	«
Липновскій	175.268	«
Губ. гор. Плоцкѣ	133.135	«
Плоцкій	110.795	«
Рыпинскій	100.318	«
Серпецкій	66.166	«
Праснышскій	11.650	«

Преобладаніе заводской промышленности въ Плонскомъ уѣздѣ обусловливается близостію его къ Варшавѣ, а также существующимъ рельсовымъ сообщеніемъ по открытой Привислянской желѣзной дорогѣ, что немало способствуетъ также и постепенному развитію промышленности въ другихъ ближайшихъ къ ней уѣздахъ, а особенно въ Млавскомъ и Цѣхановскомъ уѣздахъ, чрезъ

которые проходятъ эта дорога, доказательствомъ чего служитъ уже то, что Млавскій уѣздъ и въ отчетномъ году удержался на второмъ мѣстѣ послѣ Плонскаго, которое прежде занималъ Цѣхановскій уѣздъ, оставшійся и теперь третьимъ, хотя нынѣ сумма производительности его далеко выше чѣмъ была въ предшествовавшемъ 1877 году и даже превышаетъ сумму производительности за тотъ же годъ по Млавскому уѣзду, занявшему тогда его мѣсто. По тому же случаю поднялась производительность и Липновскаго уѣзда, который сразу сталъ теперь четвертымъ, а Рыпинскій уѣздъ—седьмымъ съ четвертаго. Между тѣмъ промышленность Праснышскаго уѣзда, какъ самага отдаленнаго въ губерніи отъ торговыхъ центровъ и населеннаго, главнымъ образомъ, крестьянами и мелкою шляхтою, совсѣмъ уже незначительна.

Изъ значительныхъ фабрикъ и заводовъ въ губерніи почти всѣ они принадлежатъ мѣстнымъ землевладѣльцамъ, перерабатывающимъ преимущественно сырые продукты собственныхъ имѣній, такъ какъ городское населеніе въ губерніи, которое состоитъ, главнымъ образомъ, изъ евреевъ, ограничивается мелкой торговлей. Этимъ объясняется то обстоятельство, что изъ общей суммы фабричной и заводской производительности въ губерніи на долю городовъ приходится всего только 271.491 руб., изъ которыхъ 133.135 руб. составляютъ цифру производительности губернскаго города Плоцка; слѣдовательно, мануфактурная производительность семи уѣздныхъ и трехъ заштатныхъ городовъ губерніи составляетъ лишь 138.356 руб. и, очевидно, не можетъ удовлетворить даже вполнѣ мѣстнымъ требованіямъ, почему значительная часть нѣкоторыхъ мануфактурныхъ произведеній, необходимыхъ городскому и сельскому населенію, доставляется изъ Варшавы.

Незначительность фабричной и заводской производительности въ губерніи и существующая вслѣдствіе то-

го дороговизна на продукты мануфактурнаго производства много способствуетъ развитію въ губерніи кустарной промышленности, которою занимаются сельскіе и городскіе жители. Въ области этой промышленности, по прежнему, первое мѣсто занимаетъ переработка льна въ холсты низшихъ сортовъ, часть котораго, за удовлетвореніемъ мѣстнаго потребленія, сбывается за предѣлы губерніи. Затѣмъ, почти во всѣхъ уѣздахъ, развито гончарное производство, а также бондарное и столярное, особенно въ Плонскомъ, Млавскомъ и Липновскомъ уѣздахъ, гдѣ оно простирается на сумму до 20-ти тысячъ руб. и излишекъ сбывается на ярмаркахъ въ сосѣднихъ городахъ и посадахъ; вообще, всѣ необходимыя въ крестьянскомъ быту земледѣльческія орудія изготовляются повсемѣстно въ губерніи самими крестьянами.

г) Торговля.

Торговая дѣятельность, по исключительному положенію губерніи, удаленной отъ торговыхъ и промышленныхъ центровъ и не имѣвшей рельсовыхъ путей сообщенія, находясь вообще на низкой степени развитія и оставаясь долгое уже время почти безъ всякаго измѣненія, въ отчетномъ году представляетъ какъ бы нѣкоторое оживленіе, чему безъ сомнѣнія способствовало открытіе, въ концѣ 1877 года, Цривислянскоѣ желѣзной дороги, которая, проходя черезъ три уѣзда Плоцкой губерніи, соединяетъ при томъ два уѣздные города: Млаву и Цѣхановъ съ Варшавою, составляющую главный торговый и промышленный центръ въ здѣшнемъ краѣ, а также съ Прусскою границею.

Изъ имѣющихся данныхъ видно, что въ предшествовавшіе три года, по всей губерніи, выбрано было слѣдующее количество свидѣтельствъ и билетовъ на право

производства торговли и промысловъ, и поступило за оныя пошлинь:

	число докум.	на сумму.
въ 1875 году	9.978	56.760 руб. 75 к.
» 1876 »	10.369	58.717 » 25 »
» 1877 »	10.477	58.417 » 50 »

А въ 1878 году взято этихъ документовъ 11.143, на сумму 61.754 руб.

Такимъ образомъ оказывается, что, сравнительно съ каждымъ въ отдѣльности изъ трехъ предшествовавшихъ лѣтъ, въ 1878 году торговыхъ документовъ выкуплено было болѣе: противъ 1875 года 1.165, на сумму 4.993 руб. 25 коп., противъ 1876 года — 774, на 3.036 руб. 75 коп. и противъ 1877 года — 676, на 3.336 руб. 50 коп.

Независимо вышепоказанной суммы 61.754 руб., образовавшейся отъ продажи, въ 1878 году, упомянутыхъ свидѣтельствъ и билетовъ, въ государственный доходъ поступило еще взысканій за несвоевременное приобрѣтеніе торговыхъ документовъ 754 руб. 25 коп. и за нарушеніе правилъ о торговлѣ и промыслахъ 1.974 руб. 25 коп., всего же 2.728 руб. 50 коп.

Сравнительныя данныя о числѣ и родѣ торговыхъ свидѣтельствъ и билетовъ, взятыхъ собственно въ 1877 и 1878 годахъ, показаны въ слѣдующей таблицѣ:

Наименованіе свидѣтельствъ и билетовъ.	Взято:		Раз- ность.
	Въ 1877 г.	Въ 1878 г.	
Свидѣтельства:			
1-й гильдіи	15	16	+ 1
2-й гильдіи:			
въ мѣстностяхъ: 4-го класса .	98	102	+ 4
5-го класса .	290	295	+ 5
Мелочнаго торго съ полною по- шлиною:			
въ мѣстностяхъ: 4-го класса .	461	513	+ 52
5-го класса .	1.930	1.953	+ 23
Мелочнаго торго съ половинною пошлиною:			
въ мѣстностяхъ: 4-го класса .	266	170	— 96
5-го класса .	466	514	+ 48
На развозный торгъ	11	6	— 5
« разносный торгъ	92	84	— 8
« мѣщанскіе промыслы	2.230	2.720	+490
Прикащичи: 1-го класса	37	54	+ 17
2-го класса	768	956	+188
Паспортныя—членамъ купечес- кихъ семействъ:			
1-й гильдіи	4	3	— 1
2-й гильдіи	14	9	— 5
Билеты:			
По 1-й гильдіи:			
въ мѣстностяхъ: 4-го класса .	12	10	— 2
5-го класса .	9	14	+ 5
По 2-й гильдіи:			
въ мѣстностяхъ: 4-го класса .	100	94	— 6
5-го класса .	400	380	— 20
По мелочному торгу:			
въ мѣстностяхъ: 4-го класса .	747	736	— 11
5-го класса .	2.517	2.514	— 3
Всего въ губерніи	10.467	11.143	+676

д) Движеніе населенія.

По собраннымъ свѣдѣніямъ оказалось, что къ 1-му января 1878 года состояло въ губерніи постоянныхъ

100990

жителей обоого пола только 503.029 душъ, то есть мѣнѣ чѣмъ показано въ обзорѣ губерніи за 1877 годъ на 2.296 человекъ. (*)

Въ теченіе отчетнаго года прибыло отъ избытка родившихся надъ умершими 6.475 душъ, а такъ какъ убыль отъ перевѣса выселившихся изъ губерніи надъ поселившимися составляетъ 252 души, то причисляя чистую прибыль 6.223 человекъ, къ 1-му января 1879 года постоянное населеніе губерніи достигло 509.252 душъ.

Слѣдующая таблица показываетъ распредѣленіе жителей по уѣздамъ.

Названіе уѣздовъ.	къ 1-му января 1879 г. состоитъ:		
	МУЖСКАГО.	ЖЕНСКАГО.	В С Е Г О.
Липновскій	32.573	38.137	70.710
Плонскій	31.849	34.675	66.524
Плоцкій	30.290	32.968	63.258
Млавскій	30.988	32.130	63.118
Серпецкій	28.274	29.330	57.604
Цѣхановскій	28.487	29.080	57.567
Рыпинскій	27.485	29.141	56.626
Праснышскій	24.670	27.256	51.926
Губернскій г. Плоцкъ .	9.510	12.409	21.919
И т о г о	244.126	265.126	509.252

*) Указанная разниа произошла вслѣдствіе ошибочнаго показанія, въ 1877 году, нѣкоторыми гминами по Рыпинскому уѣзду въ числѣ постоянныхъ жителей и непостояннаго населенія, а равно лицъ, выселившихся въ прежнее время, но своевременно не исключенныхъ изъ книгъ народонаселенія.

Въ 1878 году родившихся было :

мужескаго пола . . .	10.528	душъ.
женскаго » . . .	10.151	»
Итого . . .	20.679	душъ.

Въ томъ числѣ :

законнорожденныхъ :

мужескаго пола . . .	10.009	душъ.
женскаго » . . .	9.660	»
Итого . . .	19.669	душъ.

незаконнорожденныхъ :

мужескаго пола . . .	519	душъ.
женскаго » . . .	491	»
Итого . . .	1.010	душъ.

Сравнительно съ 1877 годомъ цифра родившихся уменьшилась на 365 человекъ.

На 100 человекъ всего народонаселенія губерні приходилось родившихся :

въ 1877 году . . .	4,16
» 1878 » . . .	4

На 100 родившихся было :

	законнорожд.	незаконнорожд.
въ 1877 году . . .	95,11	4,88
» 1878 » . . .	95,01	4,08

Такимъ образомъ, за отчетный годъ, отношеніе между числомъ родившихся и числомъ всѣхъ жителей губерніи ниже чѣмъ за предшествовавшій годъ на 0,16, а больше средней нормы (3,81) на 0,19. Число незаконнорожденныхъ уменьшилось :

въ 1877 году оно было	4,88	на 100 родившихся
» 1878 »	4,08	»

Въ нижеслѣдующей таблицѣ помѣщены данныя о числѣ родившихся за 1878 годъ въ городахъ и уѣздахъ, съ распределеніемъ по мѣсяцамъ и поламъ :

МѢСЯЦЫ.	Въ городахъ:				Всего въ горо- дахъ.		Въ уѣздахъ:				Всего въ уѣздахъ.		Общее чи- сло рож- деній въ губерніи.
	Законно- рожден- ныхъ.		Незаконно- рожден- ныхъ.				Законно- рожден- ныхъ.		Незаконно- рожден- ныхъ.				
	МУЖ.	ЖЕН.	МУЖ.	ЖЕН.	МУЖ.	ЖЕН.	МУЖ.	ЖЕН.	МУЖ.	ЖЕН.	МУЖ.	ЖЕН.	
Январь . . .	150	115	10	9	160	124	896	865	61	42	957	907	2.148
Февраль . . .	103	95	10	6	123	101	839	863	32	45	871	908	2.003
Мартъ . . .	113	107	10	6	123	113	737	772	39	36	776	808	1.820
Апрѣль . . .	114	96	2	7	116	103	761	716	41	38	802	754	1.775
Май . . .	80	101	9	5	89	106	691	701	36	44	727	745	1.667
Іюнь . . .	99	83	6	5	105	88	683	697	34	34	717	731	1.641
Іюль . . .	86	63	4	1	90	64	641	620	29	24	670	644	1.468
Августъ . . .	84	67	6	3	90	70	633	645	39	34	671	679	1.510
Сентябрь . . .	102	80	10	2	112	82	679	661	37	39	716	700	1.610
Октябрь . . .	96	59	5	8	101	67	707	672	31	28	738	700	1.606
Ноябрь . . .	106	82	12	6	118	88	753	715	24	28	777	743	1.726
Декабрь . . .	102	84	2	6	104	90	755	701	30	35	785	736	1.715
Итого . . .	1.235	1.032	86	64	1.321	1.096	8.774	8.628	433	427	9.207	9.055	20.679
	2.267		150		2.417		17.402		860		18.262		20.679

Данныя эти указываютъ, что рождаемость прояв-
ляется энергичнѣе въ январѣ и доходить до minimum'a
въ іюль, а съ этого времени число случаевъ прогрессивно
увеличивается въ обѣ стороны до своего maximum'a.

Число умершихъ, составлявшее, за 1877 годъ, 13.050
душъ обоего пола, въ отчетномъ году простирается до
14.204, въ томъ числѣ 7.211 мужчинъ и 6.993 женщинъ.
Такимъ образомъ, число умершихъ увеличилось, въ 1878
году, на 1154 человекъ.

Причину такого увеличенія смертности слѣдуетъ
отнести къ тому, что въ отчетномъ году гораздо
чаще и въ болѣе острыхъ формахъ повторялись
разныя болѣзни, свойственныя временамъ года, а
также къ существованію, въ нѣкоторыхъ мѣстностяхъ
губерніи, болѣзней эпидемическаго характера, какъ

напримѣръ: скарлатинъ и натуральная оспа, изъ коихъ скарлатинъ, осложнявшійся дифтеріею и воспаленіемъ легкихъ, въ большей части случаевъ былъ смертельный.

Отношеніе числа смертныхъ случаевъ къ общему числу жителей и къ числу родившихся было:

одинъ умершій на:

въ 1877 году . . 38,7 челов. насел., 1,6 родивш.

» 1878 » . . 35,85 » » 1,45 »

Смертность по возрастамъ въ городахъ и уѣздахъ показана въ слѣдующей таблицѣ:

ВОЗРАСТЫ.	Число умершихъ:				Всего въ губернии обоого пола.	% къ общему числу умерш.
	Въ городахъ.		Въ уѣздахъ.			
	МУЖ.	ЖЕН.	МУЖ.	ЖЕН.		
Отъ рожденія до 1 мѣсяца	100	66	785	655	1606	11,03
Отъ 1 мѣсяца до 1 года	201	185	1.242	1.092	2720	19,01
Отъ 1 года до 5 л.	234	154	1.331	1.233	2952	20,78
— 5 до 10 лѣтъ	90	53	467	445	1055	7,42
— 10 « 15 «	40	25	178	227	470	3,30
— 15 « 20 «	38	39	173	210	460	3,23
— 20 « 25 «	24	30	163	170	387	2,72
— 25 « 30 «	32	15	153	160	360	2,53
— 30 « 35 «	28	27	135	170	360	2,53
— 35 « 40 «	28	32	149	195	404	2,84
— 40 « 45 «	37	37	159	165	398	2,80
— 45 « 50 «	44	46	141	194	425	3,00
— 50 « 55 «	45	41	177	193	456	3,02
— 55 « 60 «	31	32	171	187	421	2,96
— 60 « 65 «	26	25	178	167	396	2,78
— 65 « 70 «	23	25	160	199	407	2,86
— 70 « 75 «	17	16	111	126	270	1,90
— 75 « 80 «	21	23	110	115	269	1,89
— 80 « 85 «	9	10	81	112	212	1,49
— 85 « 90 «	6	8	35	67	116	0,81
— 90 « 95 «	2	6	25	8	41	0,28
— 95 « 100 «	1	«	9	8	18	0,12
Свыше 100 лѣтъ .	«	«	1	«	1	0,00
Итого	1.077	895	6.134	6.098	14.204	
	1972		12.232			

По данным этимъ оказывается, что изъ общаго числа смертныхъ случаевъ большая половина приходится на возрастъ до 10 лѣтъ, затѣмъ смертность понижается до 35 лѣтъ включительно.

МѢСЯЦЫ.	Число умершихъ :				Всего въ губерніи.	число умершихъ. % къ общему числу умершихъ.
	Въ городахъ.		Въ уѣздахъ.			
	МУЖ.	ЖЕН.	МУЖ.	ЖЕН.	ОВОЕГО ПОЛА.	
Январь	94	66	583	582	1.325	9,32
Февраль	69	66	562	538	1.235	8,69
Мартъ	104	81	696	676	1.557	10,96
Апрѣль	82	83	549	494	1.208	8,50
Май	91	64	454	428	1.037	7,30
Іюнь	93	69	374	383	919	6,47
Іюль	89	64	382	432	967	6,80
Августъ	104	84	487	488	1.163	8,18
Сентябрь	87	95	418	453	1.053	7,41
Октябрь	94	87	477	514	1.172	8,25
Ноябрь	102	78	548	533	1.261	8,87
Декабрь	68	58	604	577	1.307	9,20
Итого .	1.077	895	6.134	6.098	14.204	
	<u>1.972</u>		<u>12.232</u>			

Сравнивъ эти данныя съ подобными же данными о рождаемости, окажется, что случаи большей или меньшей смертности вполне совпадаютъ между собою по времени, причемъ рождаемость съ избыткомъ восполняетъ смертность.

Въ отчетномъ году заключено браковъ болѣе чѣмъ въ 1877 году на 193, а именно :

въ 1877 году было 4.234 брак.
 « 1878 « » 4.427 »

въ томъ числѣ:

холостыхъ съ дѣвицами .	3.420
« съ вдовами .	234
вдовцевъ съ дѣвицами .	522
« « вдовами .	251

По возрастамъ бракосочетавшіеся распредѣляются:

ВОЗРАСТЫ.	Число вступившихъ въ бракъ:						Итого обоего пола.	На 100 браковъ.
	Въ городахъ.		Въ деревняхъ.		Всего въ губерніи.			
	МУЖ.	ЖЕН.	МУЖ.	ЖЕН.	МУЖ.	ЖЕН.		
Моложе 20 лѣтъ .	83	211	388	1.106	471	1.317	1.788	40,38
Отъ 21 до 25 лѣтъ	239	225	1.520	1.375	1.759	1.600	3.359	75,87
« 25 « 30 «	165	102	905	681	1.070	783	1.853	41,85
« 31 « 35 «	47	41	433	290	480	331	811	18,31
« 36 « 40 «	48	25	265	185	313	210	523	11,81
« 41 « 45 «	26	15	170	94	196	109	305	6,88
« 46 « 50 «	12	7	78	50	90	57	147	3,32
Свыше 50 лѣтъ .	8	2	40	18	48	20	68	1,53
Итого . .	628	628	3.799	3.799	4.427	4.427	8.854	

Данныя эти указываютъ, что большинство браковъ приходится на возрастъ отъ 21 до 25 лѣтъ; затѣмъ слѣдуютъ браки между 25 и 30 годами и за этимъ возрастомъ слѣдуютъ уже браки несовершенно-лѣтнихъ, съ возраста же 30-лѣтняго число браковъ уменьшается.

Бракосочетавшіеся по мѣсяцамъ распредѣляются слѣдующимъ образомъ:

М ѣ с я ц ы.	Число вступившихъ въ бракъ.		
	Въ го- родахъ.	Въ де- ревняхъ.	Всего въ губерніи.
Январь	94	617	711
Февраль	128	853	981
Мартъ	39	91	130
Апрѣль	12	95	107
Май	37	257	294
Іюнь	33	216	249
Іюль	40	172	212
Августъ	43	235	278
Сентябрь	42	317	359
Октябрь	63	408	471
Ноябрь	69	440	509
Декабрь	28	98	126
Итого	628	3.799	4.427

Изъ этого видно, что заключеніе браковъ совершается, чаще всего, въ Январѣ и Февралѣ, а также въ осенніе мѣсяцы, т. е. въ самое благопріятное для сельскаго населенія время отдыха и экономическаго его благосостоянія, когда оно, собравъ уже плоды своихъ трудовъ, живетъ въ полномъ спокойствіи и довольствѣ.

Въ теченіи отчетнаго года переселилось изъ губерніи въ сѣверо и юго-западный край Имперіи, для пріобрѣтенія тамъ усадебной осѣдлости, нѣсколько семействъ изъ поселившихся здѣсь, въ разное время, иностранцевъ, а именно:

мужчинъ	139
женщинъ	156
Итого	295

II

ПОДАТИ И ПОВИННОСТИ.

а) Окладные сборы.

Количество недоимокъ, противъ 1877 года, въ отчетномъ году убавилось на 5.762 руб. 82 коп. и затѣмъ въ недоимкѣ по окладнымъ сборамъ губерніи, къ 1-му января 1879 года, числилось 115.425 руб. 33 коп.

Поступленіе дворянскихъ и крестьянскихъ податей въ 1878 году можно считать весьма удовлетворительнымъ.

Основнаго дворянскаго поземельнаго налога поступило болѣе, противъ зачисленія въ окладъ 1878 года, на сумму 711 руб. Часть этого поступленія обращена на уплату недоимокъ прежнихъ лѣтъ; затѣмъ, къ 1 января 1879 года, осталось основнаго дворянскаго поземельнаго налога въ недоимкѣ немного менѣе 1% всего оклада.

Добавочнаго дворянскаго поземельнаго налога поступило 785 руб. болѣе противъ оклада, назначеннаго на 1878 годъ, а такъ какъ часть сего поступленія также обращена на уплату недоимокъ прежнихъ лѣтъ, то къ 1-му января 1879 года, осталось сего налога въ недоимкѣ немного болѣе 1% всего оклада.

Подымной подати съ дворянскихъ имѣній, съ присоединенною къ ней 50% прибавкою, поступило свыше оклада 1878 года на сумму 178 руб., а за отчисленіемъ этой переѣшки въ уплату недоимокъ прежнихъ лѣтъ, осталось къ 1-му января 1879 года болѣе 1½% всего оклада.

Основнаго крестьянскаго поземельнаго налога поступило болѣе назначеннаго оклада на сумму 657 руб. Часть этого поступленія обращена на уплату недоимокъ прежнихъ лѣтъ; къ 1-му января 1879 года осталось основнаго поземельнаго крестьянскаго налога въ недоимкѣ около ¼% всего оклада.

Добавочнаго крестьянскаго поземельнаго налога тоже поступило 247 руб. болѣе противъ оклада, назначеннаго на 1878 годъ, изъ коихъ часть обращена также на уплату недоимокъ прежнихъ лѣтъ, и затѣмъ, къ 1-му января 1879 года, осталось сего налога въ недоимкѣ всего лишь 54 копѣйки.

Крестьянской подымной подати также поступило свыше оклада 650 руб., а за отчисленіемъ части сего поступления въ уплату недоимокъ прежнихъ лѣтъ, осталось къ 1-му января 1879 года около $\frac{1}{20}\%$ всего оклада.

Подымной подати по городамъ, въ отчетномъ году, поступило свыше назначенныхъ окладовъ 35 руб., и затѣмъ, къ 1-му января 1879 года, осталось въ недоимкѣ немного болѣе $2\frac{1}{2}\%$ всего оклада.

Наибольшій процентъ недоимокъ окладныхъ податей, какъ видно изъ вѣдомости № 4, лит. б., падаетъ на Плонскій и Плоцкій уѣзды.

б) Государственные и губернскіе сборы.

Транспортный сборъ.

Транспортный сборъ поступаетъ въ государственный доходъ на возмѣщеніе ежегодно ассигнуемыхъ, по смѣтѣ Министерства Внутреннихъ Дѣлъ, суммъ по препровоженію безпаспортныхъ и бродягъ, по перевозкѣ чиновъ запаса, призванныхъ на службу и другіе, тому подобные расходы.

Сборъ этотъ былъ взимаемъ съ жителей по 26 коп. съ каждаго дыма.

По Плоцкой губерніи, съ 48.734 дымовъ, сбора этого въ 1878 году

должно было поступить	12.670 руб. 84 коп.
поступило	12.634 » 25 »
осталось, въ недоимкѣ	36 руб. 59 коп.

Расхода въ 1878 году
произведено , 7.639 руб. 88 коп.

Къ губернскимъ сборамъ, составляющимъ спеціальныя средства губерніи, принадлежать сборы:

- 1) страховой,
- 2) дорожный и
- 3) квартирный.

1) Страховой сборъ.

Въ Плоцкой губерніи, на основаніи Высочайше утвержденнаго, 20 іюля 1870 года, положенія, существуетъ взаимное губернское страхованіе отъ огня строеній, которымъ завѣдываетъ губернское правленіе въ порядкѣ, указанномъ этимъ положеніемъ.

Съ исходомъ 1878 года считалось застрахованныхъ строеній на сумму 21.035.320 руб.

Сравнительно, затѣмъ, съ 1877 годомъ, въ которомъ было застраховано на сумму 20.064.250 руб.

прибыло застрахованій на 971.070 руб.

Страховыя преміи, назначенныя къ сбору въ 1878 году, составляли 154.818 руб. 74½ коп.

Другіе случайные доходы простирались на 3.683 руб. 55 коп.

Всего подлежало въ 1878 году къ поступленію 158.502 руб. 29½ коп.

Въ сравненіи съ 1877 годомъ болѣе на 7.059 руб. 96½ коп.

Убытки, причиненные пожарами въ 1878 году въ застрахованныхъ строеніяхъ, простирались на сумму 121.456 руб. 88 коп.

Въ сравненіи съ 1877 годомъ болѣе на 7.610 руб. 38 коп.

Въ 1878 израсходовано:

a) на выдачу вознагражденій за убытки, причиненные пожарами, происшедшими въ 1878 году и въ предшествовавшихъ годахъ 105.896 руб. 1 коп.

б) въ пособіе казнѣ на содержаніе чиновъ по страховой части 13.028 руб.

в) на экстраординарные расходы	1.279 руб. 21 коп.
г) на призрѣніе семействъ нижнихъ чиновъ и ратни- ковъ ополченія, призванныхъ на дѣйствительную службу . . .	11.150 руб. 61 коп.
Итого . . .	131.353 руб. 83 коп.

Наличныхъ суммъ, принадлежащихъ страховому от-
дѣленію, къ исходу 1878 года имѣлось:

въ Государственномъ банкѣ . . .	60.000 руб
въ Польскомъ банкѣ . . .	108.251 руб. 72 коп.
въ Плоцкомъ губернскомъ и уѣздныхъ казначействахъ . . .	50.282 руб. 89 ¹ / ₄ коп.
Итого . . .	218.534 руб. 61 ¹ / ₄ коп.

Въ сравненіи съ 1877 годомъ болѣе на 26.962 руб.
41 коп.

Недоимки, къ концу 1878 года, вмѣстѣ съ подле-
жащими возврату авансами и случайными доходами, со-
ставляли 6.657 руб. 55 коп.

Въ сравненіи съ 1877 годомъ менѣе на 893 руб.
84¹/₂ коп.

Застрахованіе рогатаго скота отъ чумы про-
изводилось, въ 1878 году, по Высочайше утвержденнымъ,
20 іюля 1870 года, правиламъ о пресѣченіи чумы на
рогатомъ скотѣ въ привислянскихъ губерніяхъ, на осно-
ваніи 4-й статьи коихъ и, согласно особаго распоряже-
нія Министерства внутреннихъ дѣлъ отъ 8 декабря
1877 г. за № 7960, сборъ съ каждой головы устано-
вленъ на 1878 годъ по 3 коп.

По произведеннымъ, въ январѣ 1878 года, описямъ
скота, количество онаго оказалось въ Плоцкой губер-
ніи 234.460 головъ

Сравнительно, затѣмъ, съ 1877 го-
домъ, въ которомъ было 250.523 «

Убыло къ обложенію сборомъ . . . 16.063 головъ.

Сбора со скота, въ 1878 году, назначено было ко
взысканію 7.033 руб. 80 коп.
и эта сумма полностью поступила.

Въ 1878 году израсходовано:

а) На содержаніе службы по пресѣченію чумы на рогатыхъ скотѣ	2.750 руб. — коп.
б) На вознагражденіе ско- товладѣльцевъ за убитый у нихъ скотъ съ цѣлью пресѣченія чумы	606 « — «
в) На разныя издержки при убоѣ скота	80 « 4 «
г) На прогонныя и суточные деньги лицамъ, командированнымъ съ цѣлью пресѣченія чумы . . .	32 « 75 «
д) На издержки по отправ- кѣ телеграммъ о появленіи чумы	19 « 40 «
е) На почтовые издержки по пересылкѣ суммъ изъ уѣзд- ныхъ казначействъ въ губернское казначейство	34 « 67 «
Итого	3.522 руб. 86 коп.

Запаснаго капитала по застрахованію рогатаго ско-
та отъ чумы, въ Плоцкой губерніи, имѣется на хране-
ніи въ Польскомъ банкѣ 117.905 руб. 57³/₄ коп.

2) Дорожный сборъ.

На основаніи Высочайше утвержденныхъ, 19-го ію-
ня 1870 года, правилъ о содержаніи дорогъ въ приви-
слянскихъ губерніяхъ, установленъ общій по каждой гу-
берніи денежный сборъ, подъ названіемъ губернскаго
земскаго дорожнаго сбора, для содержанія земскихъ до-
рогъ I-го разряда, или губернскихъ какъ шоссеиныхъ,
такъ и грунтовыхъ, съ находящимися на нихъ мостами
и плотинами, а равно для дальнѣйшей передѣлки гу-
бернскихъ грунтовыхъ дорогъ въ шоссеиныя.

Размѣръ этого сбора вышеозначенными правилами
опредѣленъ:

а) съ сельскихъ обывателей—15% отъ взимаемыхъ съ нихъ основнаго поземельнаго налога и подымной подати;

б) съ городскихъ обывателей—15% съ уплачиваемыхъ ими въ казну подымной подати и контингенса ливерунковаго.

Земскія дороги 2-го разряда, или уѣздныя, положено содержать на счетъ гминной повинности. Раскладка этой повинности между жителями и установленіе порядка отбыванія оной предоставлены гминнымъ сходамъ, а наблюденіе за правильнымъ отбываніемъ жителями повинности, возложено на гминныхъ войтовъ. Содержаніе же земскихъ дорогъ 2-го разряда на городскихъ земляхъ отнесено къ обязанности городскихъ обществъ.

Затѣмъ, земскія дороги 3-го разряда, положено содержать на счетъ сельскихъ обществъ или владѣльцевъ, черезъ земли которыхъ онѣ пролегаютъ:

Дорожнаго сбора, въ 1878 году, слѣдовало поступить:

недоимокъ	2 672 руб. 65 коп.
оклада	64.876 « 95 «
Въ теченіе 1878 года вновь причислено:	
недоимокъ	— руб. — коп.
оклада	5.838 « 78 «
Исключено:	
недоимокъ	16 « 28 «
оклада	— « — «
Слѣдовало взыскать:	
недоимокъ	2.656 « 37 «
оклада	70.715 « 73 «
Взыскано:	
недоимокъ	352 « 38 «
оклада	70.509 « 98 «
Осталось къ 1-му января 1879 года:	
недоимокъ	2.303 руб. 99 коп.
оклада	205 « 75 «
Итого	2.509 руб. 74 коп.

3) Квартирный сборъ.

На основаніи Высочайше утвержденнаго, 31 мая 1868 года, положенія о раскладкѣ квартирнаго сбора въ губерніяхъ Царства Польскаго, росписаніе этого сбора производится мѣстными городскими и гминными управленіями и, по утвержденіи этихъ росписаній уѣздными управленіями, а по городу Плоцку — губернскимъ правленіемъ, квартирный сборъ вносится, на равнѣ съ другими податями, въ мѣстныя казначейства, какъ спеціальныя средства, для удовлетворенія изъ онаго жителей квартирными деньгами за постой войскъ.

Квартирнаго сбора, въ 1878 году, слѣдовало поступить:

недоимокъ	24.937 руб. 20 коп.
оклада	49.433 » 52 »

Въ теченіе 1878 г. вновь причислено:

недоимокъ	111 » — »
оклада	— » — »

Исключено:

недоимокъ	1.582 » 4 »
оклада	— » — »

Слѣдовало взыскать:

недоимокъ	23.466 » 16 »
оклада	— » — »

Взыскано:

недоимокъ	14.120 » 8 »
оклада	41.305 » 17 »

Осталось къ 1-му января 1879 года:

недоимокъ	9.346 » 8 »
оклада	8.128 » 35 »

Итого . 17.474 руб. 43 коп.

в) Городскіе доходы и расходы.

Всѣхъ доходовъ, по городамъ Плоцкой губерніи, въ 1878 году, поступило 142.606 рублей $\frac{1}{4}$ коп.; по

отдѣльнымъ источникамъ, доходы распределяются слѣдующимъ образомъ :

съ городскихъ имуществъ и оброчныхъ статей	15.073 руб. 86 ¹ / ₂ коп.
сборъ съ владѣльцевъ недви- жимыхъ имуществъ	50 » — »
сборъ съ промышленниковъ	7.283 » 24 »
налоги косвенные	24.137 » 95 »
доходы вспомогательные	42.196 » 99 »
» мелочные и случайные	1.074 » 27 ¹ / ₂ »
» чрезвычайные изъ казны, отъ городскихъ капита- ловъ, изъ недоимокъ и другихъ источниковъ	52.789 » 68 ¹ / ₄ »

Въ сравненіи съ предшествовавшимъ годомъ увеличеніе послѣдовало :

съ городскихъ имуществъ и оброчныхъ статей на	165 руб. 95 коп.
по сборамъ съ промышлен- никовъ на	383 » 40 »
по налогамъ косвеннымъ на	650 » 90 ¹ / ₂ »
по доходамъ вспомога- тельнымъ на	3.516 » 36 »

Напротивъ, городскіе доходы уменьшились :

по доходамъ мелочнымъ и случайнымъ на	4.388 » 77 ¹ / ₂ »
по доходамъ чрезвычайнымъ на	7.113 » 89 ¹ / ₂ »

Вообще доходы городовъ Плочкой губерніи, за 1878 годъ, уменьшились противъ 1877 года на 6.786 руб. 5¹/₂ коп.

Расходовъ изъ городскихъ суммъ произведено, въ 1878 году, на сумму 116.683 руб. 30 коп.; менѣе общей цифры дохода на 25.922 руб. 70¹/₄ коп., а болѣе расхо-
довъ 1877 г. на 2.677 руб. 38¹/₂ коп.

Предметы расходов следующие :

текущие :

содержаніе мѣстъ и лицъ городского управленія	30.927 руб. 70 коп.
содержаніе городскихъ имуществъ и наемъ отъ города помѣщений	3.230 » 44 ¹ / ₂ »
наружное благоустройство гор.	6.036 » 88 ¹ / ₂ »
содержаніе благотворительныхъ и другихъ общественныхъ заведеній	5.139 » 26 ¹ / ₂ »
уплата долговъ	10.043 » 66 »
мелочные и экстренные издержки	5.430 » 30 »

единовременные :

По городскому управленію, строительной части и другимъ городскимъ надобностямъ 55.875 руб. 4¹/₂ коп.

Взысканіе городскихъ недоимокъ въ 1878 г., хотя производилось успѣшно, но за всѣмъ тѣмъ, цифра ихъ, сравнительно съ 1877 г., увеличилась на 6.985 р. 34¹/₄к.

Распределеніе оставшихся недоимокъ по городамъ показано въ помѣщаемой таблицѣ :

НАЗВАНІЕ ГОРОДОВЪ.	Осталось въ недоимкѣ отъ прежнихъ лѣтъ.		Подлежало ко взысканію въ 1878 году.		В С Е Г О.		Поступило въ 1878 году.		Осталось въ недоимкѣ къ 1-му января 1879 г.	
	р	к	р	к	р	к	р	к	р	к
Губернскій городъ Пlockъ.	11.879	88 ¹ / ₂	48.249	35 ³ / ₄	60.129	24 ¹ / ₄	44.229	66	15.899	58 ¹ / ₄
Уѣздные города:										
Пlockъ	685	3 ¹ / ₂	18.015	19	18.700	22 ¹ / ₂	17.665	2 ¹ / ₂	1.035	20
Липно	304	6 ¹ / ₂	9.029	5 ¹ / ₄	9.333	11 ³ / ₄	8.972	85 ¹ / ₄	360	26 ¹ / ₂
Рышнѣ	3.081	89	4.395	43 ¹ / ₂	7.477	32 ¹ / ₂	5.130	46 ¹ / ₂	2.346	86
Млава	234	18 ¹ / ₂	21.698	37	21.932	55 ¹ / ₂	17.633	14 ¹ / ₂	4.299	41
Серпецъ	1.669	66 ¹ / ₂	8.494	22	10.163	88 ¹ / ₂	9.648	55	515	33 ¹ / ₂
Праснышъ	446	93 ¹ / ₂	8.626	14 ¹ / ₂	9.073	8	8.082	23	990	85
Цѣхановъ	1.414	49 ¹ / ₂	13.107	64	14.522	13 ¹ / ₂	13.695	3 ¹ / ₂	827	10
Заштатные города:										
Вышегородъ	634	81	5.671	48	6.306	29	5.634	89	671	40
Закрочимъ	2.133	52 ¹ / ₂	8.803	90 ¹ / ₂	10.937	44	8.308	21	2.629	23
Добрынь	351	58	3.500	54	3.852	12	3.605	94	246	18
Итого	22.836	7	149.591	34¹/₂	172.427	41¹/₂	142.606	1¹/₄	29.821	41¹/₄

Состояніе, за отчетный годъ, запасныхъ и неприкосновенныхъ капиталовъ, принадлежащихъ городамъ Плоцкой губерніи, и хранящихся въ Польскомъ банкѣ, выражается въ слѣдующихъ цифрахъ:

Къ 1-му января 1878 года состояло въ наличности капиталовъ:

запаснаго	324.634 руб.	9 ¹ / ₂ коп.
неприкосновеннаго	9.560 «	94 ¹ / ₂ «

Итого . . . 334.195 « 4 «

Въ теченіе года израсходовано:

запаснаго	27.461 «	96 ³ / ₄ «
неприкосновеннаго	157 «	74 «

Итого . . . 27.619 руб. 70³/₄ «

Затѣмъ къ 1-му января 1879 года осталось:

запаснаго	297.172 руб.	12 ³ / ₄ коп.
неприкосновеннаго	9.403 «	20 ¹ / ₂ «

Итого . . . 306.575 « 33¹/₄ «

При семъ прилагается вѣдомость о доходахъ и расходахъ городовъ за истекшій годъ.

г) Акцизные сборы.

1) Акцизы съ питей.

Въ 1878 году въ губерніи дѣйствовало заводовъ:

винокуренныхъ	18
пивоваренныхъ	45
медоваренныхъ	4
водочныхъ	5

Въ 1877 году было въ дѣйствиіи:

винокуренныхъ	22
пивоваренныхъ	45
медоваренныхъ	5
водочныхъ	5

Вина, въ теченіе 1878 года, выкурено 12.107.809¹/₂ градусовъ безводнаго спирта, болѣе противъ 1877 года на 375.300; акциза съ вина поступило 716.589 руб. 67 коп., менѣе противъ 1877 года на 16.217 руб.

82 коп.; акциза съ пиво и медоваренія — 42.388 руб.
65 коп., болѣе сравнительно съ 1877 годомъ на 3.892
руб. 97 коп.

Сбора съ патентовъ, выданныхъ въ 1878 году, на
право выдѣлки и продажи питей, поступило 53.398 руб.
14 коп., менѣе противъ 1877 года на 9.195 руб. 44 к.

Разнаго рода питейныхъ заведеній, въ 1878 году,
существовало 1.089, менѣе противъ 1877 года на 70.

Увеличеніе, въ отчетномъ году, количества выку-
ренного вина, не смотря на уменьшившееся число ви-
нокуренныхъ заводовъ, по объясненію управляющаго
акцизными сборами Ломжинской, Плоцкой и Сувалкской
губерній, есть чисто случайное и не представляетъ со-
бою явленія, обусловливающагося какими либо особенны-
ми причинами.

Уменьшеніе поступившаго акциза, на сумму
16.000 руб., не представляя явленія, которое проис-
ходило бы отъ уменьшенія потребленія вина, слѣдуетъ
отнести лишь къ усиленному водворенію контрабанднаго
спирта въ приграничныхъ, въ особенности, мѣстностяхъ
губерній а равно къ присутствію тайной и незаконной
торговли питьями.

Уменьшеніе же числа питейныхъ заведеній, ото-
звавшееся и на количествѣ поступившаго патентнаго
сбора, очевидно заключалось, также какъ и въ предшество-
вавшіе годы, въ увеличеніи сего сбора въ губерніяхъ Цар-
ства Польскаго, согласно Высочайше утвержденного, 23
апрѣля 1874 года, мнѣнія Государственнаго Совѣта.

Случаевъ нарушенія устава о питейномъ сборѣ, въ
теченіе 1878 года, обнаружено 658, но суммы денежныхъ
штрафовъ, какъ и прежде, опредѣлить еще невозможно.

Высочайше утвержденныя, 26 декабря истекшаго
года, правила для производства водокъ и торговли во-
дочными издѣліями, въ отчетномъ году, не имѣли еще
примѣненія, какъ введенныя въ дѣйствіе лишь въ нас-
тоящемъ году.

2) Акцизъ съ табаку.

За табако-акцизные свидѣтельства и марки, выданныя въ теченіе 1878 года, поступило въ казначейства Плоцкой губерніи 15.995 руб., болѣе чѣмъ въ 1877 году на 970 руб. 43 коп.; за табачныя бандероли поступило 9 руб. 42 коп., менѣе противъ 1877 года на 82 руб. 26 коп.; штрафныхъ и конфискаціонныхъ—509 р. 9 к., менѣе на 297 руб. 42 коп.

Увеличеніе дохода отъ свидѣтельствъ и марокъ зависитъ отъ увеличенія размѣра стоимости оныхъ, согласно Высочайше утвержденному, 6 іюня 1877 года, измѣненію и дополненію устава объ акцизѣ съ табаку; поступленіе же бандерольнаго сбора уменьшилось потому, что въ Плоцкой губерніи не существовало табачной фабрики.

3) Акцизъ съ сахару.

Въ 1878 году, на двухъ свекло-сахарныхъ заводахъ Плоцкой губерніи, выдѣлано сахара, по нормальному количеству суточной выработки, 33.450 пудовъ 14¹/₂ фунтовъ, на сумму акциза 26.760 руб. 29 коп. и получено патентнаго сбора 430 руб.

Въ сравненіи съ 1877 годомъ, выдѣлано сахара менѣе на 5.148 пуд., а потому и акциза поступило менѣе на 9.918 руб. 12 коп.

Къ 1 января 1878 года въ недоимкѣ акциза съ сахара состояло	26.131 руб. 4 ³ / ₄ коп.
поступило въ теченіе года	26.961 » 99 »
осталось въ недоимкѣ къ	
1-му января 1879 года	25.899 » 34 ³ / ₄ »

д) Отправленіе натуральныхъ повинностей.

1) Квартирная повинность.

Въ 1878 году существовали въ Плоцкой губерніи слѣдующія натуральныя повинности: квартирная, дорожная, подводная и воинская.

Квартиры въ натурѣ для войскъ и помѣщенія подъ хозяйственныя ихъ заведенія отводимы были, по городамъ и селеніямъ, на основаніи правилъ, указанныхъ въ постановленіи бывшаго совѣта управленія Царства, отъ

22 сентября (4 октября) 1833 года, въ размѣрѣ тарифовъ: а) приложеннаго къ ст. 10 Высочайше утверждённаго 31 мая 1868 года положенія о новой раскладкѣ квартирнаго сбора въ губерніяхъ Царства Польскаго и б) приложеннаго къ § 1 положенія, утверждённаго бывшимъ совѣтомъ управленія Царства 9 сентября 1866 г.

На этихъ основаніяхъ квартирнымъ довольствіемъ, въ теченіе миноваго 1878 года, пользовались слѣдующія части войскъ:

а) штабъ 6-й пѣхотной дивизіи;
б) два бригадныхъ управленія той-же дивизіи;
в) 21-й пѣхотный Муромскій Его Императорскаго Высочества Великаго Князя Вячеслава Константиновича полкъ;

г) 22-й пѣхотный Нижегородскій полкъ;
д) 23-й пѣхотный Низовскій полкъ;
е) 24-ый пѣхотный Симбирскій полкъ;
ж) управленіе 2-ой бригады 6-й кавалерійской дивизіи;

з) 6-ой гусарскій Клястицкій Его Великогерцогскаго Высочества Принца Людвига Гессенскаго полкъ;

и) Донскій казачій № 6 полкъ;
і) 4-ый полевой инженерный паркъ;
к) 1-ое сводное кавалерійское отдѣленіе летучаго парка;

л) 14-й дивизионный летучій паркъ;
м) жандармскія управленія;
н) земская стража.

Сверхъ означенныхъ частей войскъ были расположены:

о) Плоцкая мѣстная команда въ казармахъ инженернаго вѣдомства;

п) 1 и 2-й понтонные баталіоны въ баракахъ въ селеніи Помѣхово, и

р) 29-й, 30-й, 31-й и 32-ой резервные пѣ-

хотные баталіоны, а также крѣпостныя части войскъ и управленія въ Новогеоргіевской крѣпости.

Общая численность войскъ въ губерніи, за исключеніемъ жандармскихъ управленій, земской стражи и воинскихъ частей, расположенныхъ въ Новогеоргіевской крѣпости, простиралась до 9.598 человекъ.

Изъ числа упомянутыхъ войскъ прибыли на квартиры въ Плоцкую губернію, въ первыхъ числахъ сентября 1878 г, слѣдующія части войскъ: два пѣхотные полка Низовскій и Симбирскій, съ бригаднымъ ихъ управленіемъ, 6-ой гусарскій Клястицкій полкъ, съ управленіемъ 2-ой бригады 6-ой кавалерійской дивизіи и 14-ый дивизионный летучій паркъ.

При расположеніи вышеупомянутыхъ частей войскъ, въ отчетномъ году, какъ и въ прежнее время, обращено было вниманіе, чтобы полковые и баталіонные штабы квартировали въ тѣхъ мѣстностяхъ, гдѣ, для удобства войскъ, возведены казарменныя помѣщенія. Вслѣдствіе чего войска помѣщались въ казармахъ:

Въ городѣ Плоцкѣ:

1. Въ двухэтажныхъ каменныхъ казармахъ инженернаго вѣдомства:

а) Плоцкая мѣстная команда, въ числѣ 242 человекъ, со всеми хозяйственными этой команды заведеніями, а также управленіе Плоцкаго губернскаго воинскаго Начальника;

б) дивизионное дежурство 6-й пѣхотной дивизіи, нижніе чины 21-го пѣхотнаго Муромскаго полка, въ числѣ 442 человекъ, полковая церковь, канцелярія, швальня, полковой цейхгаузъ, полковой складъ для ружей и кухни 1, 2 и 3 ротъ.

2. Въ трехэтажныхъ каменныхъ казармахъ купца 1 гильдіи Людовика Левиты:

а) нижніе чины 22-го пѣхотнаго Нижегородскаго полка, въ числѣ 563 человекъ, унтеръ-офицерская школа, школа музыкантовъ, 5-ти ротныхъ пекарень, 2 ку-

хни, 4 пейхгауза и конюшни для артельныхъ лошадей 4-хъ ротъ.

3. Въ деревянныхъ казармахъ, съ каменными отъ фронта флигелями, домовладѣльца Роберта Блюмберга:

а) нижніе чины 21 Муромскаго и 22 Нижегородскаго пѣхотныхъ полковъ, въ числѣ 212 человекъ, унтеръ офицерская школа, мастерскія: плотничная, столярная и слесарная, 4 кухни и цейхгаузъ.

4. Въ двухъ каменныхъ зданіяхъ принадлежащихъ Плоцкой городской кассѣ:

а) нижніе чины 21-го пѣхотнаго Муромскаго полка, въ числѣ 55-ти человекъ, пекарня, кухня, цейхгаузъ и мастерскія: столярная, слесарная и кузница, лабораторія и конюшня для 24 подъемныхъ лошадей;

б) лазареты, съ хозяйственными принадлежностями, 21 Муромскаго и 22 Нижегородскаго пѣхотныхъ полковъ.

5. Въ 4-хъ каменныхъ и 7-ми деревянныхъ строеніяхъ упраздненнаго солянаго магазина, приспособленныхъ въ 1876 году подъ помѣщеніе войскъ:

а) околосокъ 21-го пѣхотнаго Муромскаго полка, полковой цейхгаузъ, дивизионный и подвижной лазаретный обозы, а также обозы и повозки двухъ вышеупомянутыхъ полковъ.

6. Въ одноэтажномъ деревянномъ строеніи, принадлежащемъ домовладѣльцу Тырховскому:

а) нижніе чины 22 пѣхотнаго Нижегородскаго полка, въ числѣ 22-хъ человекъ, цейхгаузъ, кузница и конюшни для 48 полковыхъ лошадей.

Въ городѣ Плонскѣ:

7. Въ деревянныхъ казармахъ домовладѣльца Пейсаха Розена:

а) нижніе чины 3-го баталіона 21-го пѣхотнаго Муромскаго полка, въ числѣ 300 человекъ, а также пекарня, кухня, цейхгаузъ и конюшня для артельной лошади.

Въ городѣ Млавѣ:

8. Въ деревянныхъ казармахъ купца 1-й гильдіи Израеля Альтера:

а) нижніе чины 2-го баталіона 23-го пѣхотнаго Низовскаго полка, въ числѣ 892 человекъ, и

б) полковая швальня, унтеръ-офицерская школа, карцера, ротныя кухни и пекарни, а также полковой обозъ и конюшни для 48 подъемныхъ лошадей.

9. Въ деревянномъ домѣ Антона Вонсовскаго, предоставленномъ подъ помѣщеніе войскъ:

а) одна сотня Донскаго казачьяго № 6 полка, въ числѣ 80 человекъ нижнихъ чиновъ, съ конюшнями для 80 строевыхъ лошадей, а также пекарня, кухня и школа той-же сотни.

Въ городѣ Праснышѣ:

10. Въ двухэтажныхъ деревянныхъ казармахъ Госека Рожанера:

а) нижніе чины 1-го баталіона 24-го пѣхотнаго Симбирскаго полка въ числѣ 385 человекъ, и

б) ротныя пекарни и ротныя кухни того же баталіона, а также полковой обозъ.

11. Въ части каменнаго по-бернардинскаго зданія, предоставленной Министерствомъ внутреннихъ дѣлъ для надобности войскъ:

а) полковая церковь, цейхгаузы, карцера и кухня нестроевой роты 24 пѣхотнаго Симбирскаго полка.

Въ городѣ Закрочимѣ:

12. Въ одноэтажномъ деревянномъ домѣ домовладѣлицы Викторіи Голашевской:

а) 4-ый полевой инженерный паркъ, въ числѣ 43 человекъ нижнихъ чиновъ, а также хозяйственныя заведенія парка: караульня, швальня, пекарня, кухня, цейхгаузъ, карперъ и околлодокъ.

Сверхъ того, на основаніи разрѣшеній Г. Министра Внутреннихъ Дѣлъ, изъясненныхъ въ предложеніяхъ Г. Варшавскаго Генераль-Губернатора отъ 20 и 24 мая

1878 г. за № № 8723 и 8906, приспособлены для надобностей войск строенія упраздненныхъ соляныхъ магазиновъ въ посадахъ Бобровники и Шренскѣ, имено:

1. Въ имѣніи Бобровникахъ.

Каменный одноэтажный домъ и каменный одноэтажный флигель, для помѣщенія командира эскадрона, по чину маіора, оберъ-офицера, по чину поручика, 9 челоуѣкъ нижнихъ чиновъ, казарменнымъ порядкомъ, и эскадроннаго цейхгауза, а также одноэтажный сарай подъ конюшни, для 120 лошадей эскадрона 5-го гусарскаго Клястицкаго полка.

Издержки по приспособленію этихъ строеній исчислены въ суммѣ 3.383 руб. 42 коп., но сдаточная опись работъ еще несоставлена, и

2. Въ посадѣ Шренскѣ.

Два одноэтажные деревянные сараи подъ конюшни для 90 лошадей, которыя заняты Донскимъ казачьимъ № 6 полкомъ.

Для удовлетворенія городскихъ и сельскихъ обывателей платою, въ размѣрѣ квартирнаго тарифа 31 мая 1868 года, за отведенныя въ ихъ домахъ военнымъ и другимъ чинамъ квартиры, а также за представленныя ими добровольно дома подъ казарменное расположеніе нижнихъ чиновъ, опредѣляется ежегодно по составляемымъ, въ установленномъ порядкѣ, городскими и гминными управленіями росписямъ, квартирный сборъ, который составляетъ спеціальныя средства Министерства Внутреннихъ Дѣлъ и для поступленія въ уѣздныя казначейства, въ 1878 году, исчисленъ въ суммѣ 49.433 руб. 52 коп., расходы же, относящіеся на этотъ сборъ, предположены въ 1878 году на сумму 44.172 руб. 24 коп. и такимъ образомъ излишекъ, въ 5.261 руб. 52 к., можетъ быть высланъ въ Польскій банкъ, для погашенія ссуды, отпущенной въ 1863 и 1864 годахъ на усиленіе суммъ квартирнаго сбора.

Равнымъ образомъ, за отведенныя помѣщенія подъ хозяйственныя заведенія войскъ, городскіе и сельскіе обыватели, удовлетворяются платою, въ размѣрѣ тарифа 9 сентября 1866 г., изъ суммъ казны, съ отнесеніемъ расходовъ по § 30 ст. 2 смѣты Министерства Внутреннихъ Дѣлъ 1878 года, на наемъ и содержаніе помѣщеній для военныхъ заведеній и войсковыхъ частей, въ суммѣ 24.570 руб.

Отопленіе и освѣщеніе отводимыхъ войскамъ квартиръ и помѣщеній, а также подстилка для нижнихъ чиновъ, производится поставкою войскамъ этихъ матеріаловъ въ натурѣ, Расходы на этотъ предметъ отнесены также на счетъ суммъ казны, и на 1878 годъ открытъ былъ по § 30 ст. 1 смѣты Министерства Внутреннихъ Дѣлъ кредитъ въ суммѣ 159.317 руб. 63 коп.

Исполненіе этихъ расходовъ въ связи съ отбываніемъ жителями квартирной повинности, отводомъ въ ихъ домахъ квартиръ и помѣщеній для хозяйственныхъ заведеній для войскъ, составляетъ квартирное довольствіе войскъ.

Въ видахъ замѣны квартирнаго довольствія войскъ, на изложенныхъ основаніяхъ, отпускомъ войскамъ окладовъ, по правиламъ Высочайше утвержденнаго 8 (20) іюня 1874 года, положенія о постоянной повинности въ Имперіи, на наемъ квартиръ и помѣщеній, необходимыя по сему предмету данныя были представлены въ январѣ 1877 г. въ Министерство Внутреннихъ Дѣлъ.

Изъ полученнаго, въ исходѣ отчетнаго года, увѣдомленія Варшавскаго Генераль-Губернатора усматривается, что Министерство внутреннихъ дѣлъ не признало возможнымъ ходатайствовать объ измѣненіи нѣкоторыхъ правилъ квартирнаго довольствія войскъ, въ виду возбужденнаго уже вопроса о распространеніи на привіслянскія губерніи вышесказаннаго положенія 8 (20) іюня 1874 г., разрѣшеніе коего можно ожидать въ недалекомъ будущемъ, а потому скорѣйшее, примѣненіе правилъ сего положенія было бы весьма желательно.

2) Дорожная повинность.

Въ теченіе прежнихъ лѣтъ работы по содержанію и исправленію шоссе и грунтовыхъ дорогъ производились съ помощію смѣшанной повинности—натурою и на счетъ суммы, образовавшихся частію изъ штрафовъ за неотработанный шарварокъ, частію же отъ добровольной замѣны натуральной повинности денежными взносами. Съ 1871 года, прежняя система отбыванія дорожной, или, такъ называемой, шарварковой повинности измѣнена Высочайше утвержденными, 19 іюня 1870 г., правилами о порядкѣ содержанія земскихъ дорогъ въ здѣшнемъ краѣ и, съ того времени, всѣ работы по ремонтноровкѣ и передѣлкѣ въ шоссе губернскихъ дорогъ производятся исключительно на суммы губернскаго земскаго дорожнаго сбора.

Содержаніе же въ исправности второразрядныхъ уѣздныхъ дорогъ, согласно вышесказаннымъ правиламъ, производится гминною повинностію, по раскладкамъ, составляемымъ гминными сходами.

Въ 1878 году, на ремонтноровку и содержаніе 2-о разрядныхъ дорогъ и находящихся на нихъ мостовъ, было употреблено натурою 37.980 пѣшихъ дней и 9.575 двуконныхъ подводъ и наличными деньгами, отъ замѣны натуральной повинности денежною 12.224 руб. 42 коп.

3) Подводная повинности.

Поставка жителями Плоцкой губерніи подводъ для войскъ и лицъ другихъ учрежденій производится по дошедшей къ нимъ очереди, для чего велись особые списки: по городамъ—въ магистратахъ, а по селеніямъ—въ гминныхъ управленіяхъ.

Поставляемыя подводы подраздѣляются на два рода: **платныя** и **безплатныя**.

Платныя подводы, на основаніи правилъ, утвержденныхъ постановленіемъ б. Совѣта управленія Царства, 22 апрѣль (4 мая) 1858 г., поставляются: войскамъ, чинамъ земской стражи и на эталные пункты, съ уплатою по 2 коп. за одноконную, и по 4 коп. за двуконную подводу съ версты.

Поставляются также платныя подводы, по таксѣ

почтовых прогоновъ, на дорогахъ, гдѣ нѣтъ почтовыхъ лошадей, чинамъ мѣстной администраціи, крестьянскихъ учреждений и акцизнаго вѣдомства, а также офицерамъ пограничной стражи и таможеннымъ чиновникамъ, при разъѣздахъ ихъ по дѣламъ службы.

Безплатныя подводы, на основаніи дѣйствующихъ постановленій, поставляются:

а) чинамъ судебнаго вѣдомства и медикамъ, при производствѣ слѣдствій о мертвыхъ тѣлахъ;

б) медицинскимъ чиновникамъ и ветеринарамъ, при высылкѣ: первыхъ—для привитія оспы по гминамъ, а послѣднихъ—въ случаѣ появленія эпизоотическихъ болѣзней или падежа скота;

в) нижнимъ чинамъ наблюдательнаго корпуса жандармовъ, при разъѣздахъ ихъ по дѣламъ службы;

г) для неимущихъ больныхъ, отправляемыхъ въ больницы; и

д) чинамъ гминной полиціи, для разъѣздовъ ихъ по дѣламъ службы.

Прилагаемая вѣдомость показываетъ количество поставленныхъ, въ 1878 году, обывательскихъ подводъ жителями Плоцкой губерніи.

Разрядъ поставленныхъ подводъ.	ВЪ ТОМЪ ЧИСЛѢ:			Всего поставлено подводъ въ 1878 году.		На сумму.	
	Платныхъ на основаніи правилъ 22 апрѣля 1858 г.	Платныхъ по таксѣ почтовыхъ прогоновъ.	Безплатныхъ.	Платныхъ.	Безплатныхъ.	руб.	коп.
Одноконный .	1.445	»	256	1.445	256	707	87
Пароконный .	2.536	472	14.173	3.008	14.173	2.881	43
Трехконный .	39	42	5	81	5	101	89
Четырехконный	15	68	18	83	18	209	31
Итого . .	4.035	582	14.452	4.617	14.452	3.900	50

4) **Воинская повинность.**

Въ отчетномъ году воинская повинность отбывалась населеніемъ на основаніи положенія, Высочайше утвержденного въ 1 день января 1874 года.

Призыву къ исполненію воинской повинности подлежало по всей губерніи 6.030 человѣкъ, въ томъ числѣ вынутаю жеребья:

христіанъ	4.798
евреевъ	560
Всего	5.358

По разверсткѣ назначено къ поступленію на службу 1.532.

Въ это число поступило:

христіанъ	1.377
евреевъ	148
Всего	1.525

затѣмъ недобора 7 чел. евреевъ.

Въ числѣ принятыхъ заключалось:

а) имѣвшихъ право на сокращенные сроки службы по 3 и 4 пунктамъ 56 статьи устава, 12 человѣкъ, поступившихъ на общій срокъ—1.513.

б) умѣющихъ читать и писать, или только читать, 303 человѣка, безграмотныхъ—1.222.

в) дворянъ потомственныхъ и личныхъ—12 человѣкъ; состоящихъ на государственной гражданской службѣ—2; мѣщанъ и цѣховыхъ—202; крестьянъ всѣхъ наименованій—1.309.

г) по происхожденію: русскихъ 3, поляковъ, 1.243. нѣмцевъ 131, евреевъ 148.

д) по вѣроисповѣданію: православныхъ 3, лютеранъ 131, католиковъ 1.243, евреевъ 148.

е) холостыхъ 1.325, женатыхъ 200.

Независимо того зачислено въ запасъ, на основаніи 63 ст. устава, 7 человѣкъ, въ ратники ополченія—2.815; освобождено отъ этого зачисленія по неспособности носить оружіе—169.

Неявилось къ освидѣтельствуванію подлежащихъ по
вынугому жеребью поступленію на службу:

христіанъ 225
евреевъ 130

Всего 355

Общіе расходы казны въ Плоцкой губерніи по при-
зыву и приему на службу, и на содержаніе узднхъ
присутствій произведенные на основаніи 164 и 166 ст.
устава 1 января 1874 г., составляютъ 9.401 рублей
50 копѣекъ.

III

Общественное благоустройство и благочиніе.

а) Казенныя и общественныя зданія.

Казенныя и общественныя зданія Плоцкой губерніи
занимаются, большею частію, присутственными мѣстами,
а частію отданы подъ военныя и другія учрежденія.

Однѣ изъ этихъ зданій содержатся на счетъ казен-
ныхъ суммъ, ежегодно ассигнуемыхъ по смѣтѣ Мини-
стерства Внутреннихъ Дѣлъ, а другія — на счетъ го-
родскихъ и общественныхъ суммъ.

Капитальныя перестройки и совершенно новыя
постройки, въ теченіи 1878 г., были слѣдующія:

1. На счетъ казенныхъ суммъ.

Въ г. Плоцкѣ:

а) на зданіи губернскаго правленія отремонтирована
крыша съ замѣною черепичной кровли на кровлю изъ
листового желѣза, за сумму 1.698 руб. 4 коп.

б) произведена капитальная ремонтровка помѣ-
щеній на 2-мъ этажѣ зданія губернскаго правленія, за
сумму 1.120 руб.

в) въ двухъ тюремныхъ зданіяхъ, кромѣ обыкно-
венной ежегодной ремонтровки, произведены нѣкоторыя
улучшенія въ карцерахъ и кухонныхъ тюремныхъ по-
мѣщеніяхъ, за сумму 520 руб.

а) произведены ремонтныя исправленія военныхъ лазаретныхъ помѣщеній, находящихся въ городскомъ зданіи, за сумму 582 руб. 40 коп.

Въ городѣ Рыпинѣ:

б) построенъ новый каменный одноэтажный домъ и при немъ флигель для помѣщенія Рыпинскаго уѣзднаго управления и казначейства, за сумму 8.602 р. 46 к.

Въ городѣ Липнѣ:

в) произведена капитальная ремонтровка крыши и внутреннихъ помѣщеній въ домѣ уѣзднаго управления, на сумму 841 руб. 36 коп.

Въ посадѣ Бобровники:

г) въ строеніяхъ б. солянаго магазина приспособлены жилия помѣщенія для офицерскихъ квартиръ, и въ деревянныхъ сараяхъ устроены конюшни для 120 кавалерійскихъ лошадей, за сумму 3.637 руб. 73 коп.

Въ Млавскомъ уѣздѣ:

д) перестроены строенія б. солянаго магазина въ посадѣ Шренскѣ, съ приспособленіемъ въ оныхъ жилыхъ помѣщеній для казачьихъ войскъ и конюшни, за суммю 1.138 руб. 80 коп.

Въ городѣ Праснышѣ:

е) произведена капитальная ремонтровка казеннаго дома уѣзднаго управления, за сумму 1.812 р. 72 к.

2. На счетъ общественныхъ суммъ.

а) въ посадѣ Дробинѣ, Плоцкаго уѣзда, построена новая колокольня при католической приходской церкви, за сумму 1.110 руб. 12 коп.

б) въ деревнѣ Жуково, Плонскаго уѣзда, построенъ для священника жилой домъ, съ хозяйственными строеніями, за сумму 2.389 руб. 94 коп.

в) въ городѣ Добржинѣ, на рѣкѣ Вислѣ, Липновскаго уѣзда, построена купальня для еврейскаго общества, за сумму 2.838 руб. 22½ коп.

а) въ деревнѣ Сарново, Млавскаго уѣзда, построена новая католическая церковь, за сумму 9.813 р. 15 к.

Независимо вышеизложеннаго произведены слѣдующія работы на суммы общественныхъ сословій.

Въ городѣ Плоцкѣ:

а) построено 6 новыхъ висячихъ фонарей, за сумму 159 руб. 59 коп.

б) построенъ участокъ шоссе, длиною 50 пог. саж., по направленію Плоцко-Плонскаго 2-о разряднаго тракта, за сумму 363 руб. 38 коп.

в) устроены асфальтовые полы въ прачешной, кухнѣ и коридорахъ еврейской больницы Исаака Фогеля, за сумму 651 руб 85½ коп.

Въ городѣ Плонскѣ:

устроено 15 фонарей, на чугунныхъ столбахъ, за сумму 654 руб. 16 коп.

Независимо изложеннаго построены частными лицами новыя строенія:

въ губернскомъ городѣ Плоцкѣ: 17 жилыхъ домовъ съ флигелями и 16 хозяйственныхъ строеній;

въ уѣздныхъ городахъ и посадахъ 36 жилыхъ каменныхъ и деревянныхъ домовъ съ хозяйственными строеніями.

3. На счетъ городскихъ суммъ.

Въ городѣ Плоцкѣ:

а) произведена капитальная ремонтровка городского дома, занимаемаго квартирою начальника 6 пѣхотной дивизіи, за сумму 2.327 руб. 52 коп.

б) въ видахъ предохраненія этого дома отъ сырости, проложены при стѣнахъ дренажныя трубы, за сумму 832 руб. 29 коп.

в) произведена капитальная ремонтровка на бережной, на длинѣ 50 пог. саж., за сумму 2.245 руб.

г) исправлены откосы гористыхъ береговъ рѣки Вислы, за 215 руб.

д) перемощены нѣкоторыя улицы въ городѣ, за сумму 4.334 руб. 97 коп.

ж) вымощены тротуары съ лѣвой стороны городской аллеи, ведущей къ кладбищу, за сумму 691 руб.

з) устроены асфальтовые переходы поперегъ улицъ, за сумму 400 руб.

и) на новой базарной площади построень деревянный колодезь, съ чугуннымъ насосомъ, за сумму 690 р.

к) на ключѣ, называемомъ св. Сигизмунда, у подножя Тумской горы, устроень цементный колодезь, съ чугуннымъ насосомъ, за сумму 400 руб.

л) починена часть невымощеннаго Варшавскаго бульвара, за сумму 150 руб.

Въ городѣ Вышегородѣ:

а) вымощена остальная часть Фарбярской и Уздовской улицъ, а равно починена и перемощена Кляшторная улица, за сумму 593 руб. 84 коп.

б) на базарной площади перестроень колодезь, съ чугуннымъ насосомъ, за сумму 613 руб. 49 коп.

Въ городѣ Плонскѣ:

а) перемощены Здунская улица и плацъ при домѣ Павловскаго, устроены тротуары при скверѣ, удлинена каменная водосточная труба на Плоцкой улицѣ, съ устройствомъ по сторонамъ онаго тротуаровъ и съ посадкою каштановъ, а также починена мостовая на Варшавской, Плоцкой и Цѣхановской улицахъ, за сумму 1.010 руб. 2 коп.

б) вымощена часть улицы Букувецъ, за сумму 456 руб 40 коп.

в) при мостахъ на Варшавской и Плоцкой улицахъ, углублена и очищена часть канавы, окружающей городъ, съ вымощениемъ дна и откосовъ въ оной, за сумму 360 руб. 88 коп.

г) устроена тройная подземная цементная труба вмѣсто стараго деревяннаго мостика на Варшавской улицѣ, за сумму 1.125 руб. 60 коп.

Въ городѣ Закрочимѣ:

а) вымощена канава для стока воды отъ рынка до рѣки Вислы при костельной горѣ, за сумму 575 р. 12 к.

б) построенъ каменный колодезь, съ чугуннымъ насосомъ, за сумму 2.397 руб. 20 коп.

Въ городѣ Липнѣ:

углубленъ ново-построенный на рынкѣ колодезь, съ всасывающе - поднимающимъ чугуннымъ насосомъ, за сумму 248 руб. 74 коп.

Въ городѣ Млавѣ:

при зданіи магистрата построены каменные лавки, съ надворными строениями, за сумму 1.795 руб. 60 коп.

Въ городѣ Рыпинѣ:

при мостѣ на рѣкѣ Рыпеницѣ, по Гданской улицѣ, устроена цементная водосточная труба, за сумму 280 р. 80 коп.

Въ городѣ Праснышѣ:

вымощена часть улицы Сверчево, на длинѣ 111 пог. саж., за сумму 872 руб. 56 коп.

Въ городѣ Цѣхановѣ:

а) при зданіи магистрата построенъ каменный 2-хъ этажный флигель, за сумму 3.511 руб. 96 коп.

б) вымощена мало-Варшавская улица, за сумму 1.963 руб. 52 коп.

в) устроенъ съѣздъ для пожарныхъ бочекъ къ рѣкѣ Лыдынѣ, а также устроены перилы для предохраненія отъ порчи канавы при томъ же спускѣ, за сумму 269 руб. 36 коп.

Въ будущемъ 1879 году, на основаніи составленныхъ плановъ и смѣтъ, предстоятъ слѣдующія постройки и исправленія.

1. На счетъ казенныхъ суммъ.

Въ городѣ Плоцкѣ:

Капитальная перестройка по-епископскаго дома, съ постройкою новыхъ флигелей для помѣщенія въ этихъ

строенияхъ Плоцкаго окружнаго суда, съ архивами ипотечнаго отдѣленія и Плоцкой казенной палаты съ губернскимъ казначействомъ, на смѣтную сумму 140.178 р. 87 коп.

Въ Плонскомъ уѣздѣ, гор. Закрочимѣ:

Ремонтное исправленіе костельнаго зданія и монастыря капуцинскаго ордена, на сумму 7.838 руб. 6 к.

Въ уѣздномъ гор. Праснышѣ:

Ремонтное исправленіе монастырскаго зданія фелиціанокъ, а также находящагося при ономъ костельнаго зданія, на сумму 5.122 руб. 42 коп.

2. На счетъ городскихъ суммъ.

Въ городѣ Плоцкѣ:

1) перемощеніе двора магистрата города Плоцка, починку деревяннаго навѣса, разборку ветхой постройки и выкопаніе рва около стѣны домовладѣльца Карпинскаго, на сумму 404 руб. 65 коп.

2) поставка каменнаго матеріала для ремонтровки шоссеиныхъ участковъ въ чертѣ земель города Плоцка, на сумму 290 руб. 97 коп.

3) перемощеніе сѣзда съ Мостовой улицы къ набережной рѣки Вислы, на сумму 522 руб. 77½ коп.

4) покупка и установка новыхъ фонарей на чугунныхъ столбахъ, починка старыхъ и перенесеніе существующихъ фонарей, на сумму 766 руб. 49 коп.

5) починка дорожекъ, вымощеніе канавъ, исправленіе деревянныхъ барьеръ, цѣпной чугунной и проволоочной ограды при публичныхъ плацахъ, садахъ и скверахъ, какъ равно устройство при барьерахъ, на Варшавскомъ бульварѣ, живыхъ изгородей, на сумму 688 р. 28 коп.

б) Дороги, мосты, перевозки и судоходство.

1) Дороги.

Въ предѣлахъ Плоцкой губерніи пролегаетъ При-
висянекая желѣзная дорога.

Дорога эта, начинаясь отъ станціи Ковель, Кіевско-
Брестской желѣзной дороги, проходитъ черезъ города:
Люблинъ, Ивангородъ, Варшаву и далѣе въ Плоцкой
губерніи, черезъ крѣпость Новогеоргіевскъ и уѣздные
города: Цѣхановъ и Млаву до прусской границы, про-
рѣзывая три уѣзда Плоцкой губерніи: Плонскій, Цѣха-
новскій и Млавскій на протяженіи всего 63 верстъ.
Станціи этой дороги находятся: въ Новогеоргіевскѣ,
Гонсоцинѣ, Цѣхановѣ, Коновкахъ и Млавѣ.

Шоссейныхъ государственныхъ трактовъ, состоящихъ
въ непосредственномъ завѣдываніи правленія XI округа
путей сообщенія, находится въ губерніи только 17
верстъ, по направленію отъ Новогеоргіевской крѣпости
въ городъ Бѣлостокъ, Гродненской губерніи; но такъ
какъ шоссе это проходитъ по границѣ губерніи, по те-
ченію сплавной рѣки Нарева, то и неимѣетъ особеннаго
торговаго значенія для губерніи.

Единственные улучшенные пути сообщенія въ гу-
берніи составляютъ шоссейныя дороги, построенныя въ
прежнее время шарварковыми средствами, а въ послѣд-
нее—на суммы губернскаго дорожнаго сбора, всего, по
конецъ 1878 года, на протяженіи 440 верстъ 173½ са-
женей. Въ томъ количествѣ имѣется вымощенной доро-
ги черезъ посады и города 17 верстъ 99 сажень и
шоссерованной дороги 423 верстъ—74½ сажень.

Посредствомъ этихъ дорогъ губернский городъ Плоцкъ
соединенъ съ пятью уѣздными городами: Млавою, Пра-
снышемъ, Цѣхановомъ, Плонскомъ и Серпцедемъ; изъ
уѣздныхъ городовъ: Плонскъ, Млава, Праснышь, Цѣха-
новъ и Серпецъ соединены между собою посредствомъ
шоссе, а городъ Липно съ городомъ Влоцлавскомъ, Вар-
шавской губерніи, лежащимъ на Варшавско-Бромберг-
ской желѣзной дорогѣ.

Съ 1871 года, на основаніи Высочайше утвержденнаго, 19 іюня 1870 года, положенія о содержаніи земскихъ дорогъ въ губерніяхъ здѣшняго края, всѣ тракты съ участками шоссейныхъ дорогъ, находящимися по ихъ направленіямъ, раздѣлены на губернскіе и уѣздные.

Часть шоссейныхъ и вымощенныхъ участковъ, въ количествѣ всего 150 верстѣ 482¹/₂ сажени, причислена къ 2-о разряднымъ уѣзднымъ дорогамъ и ремонтровка оныхъ возложена на гминную повинность. Постройка же и ремонтровка шоссейныхъ участковъ, расположенныхъ по направленіямъ 1-о разрядныхъ губернскихъ дорогъ, всего по конецъ 1878 года 289 верстѣ 191 сажень, производится съ подрядовъ на суммы губернскаго дорожнаго сбора, по смѣтамъ и проектамъ, утверждаемымъ Плоцкимъ губернскимъ правленіемъ.

Въ 1878 году, кромѣ ремонтровки построенныхъ въ прежнее время, по конецъ 1877 года, шоссированныхъ 1-о разрядныхъ губернскихъ дорогъ, всего 285 верстѣ 381 сажень и находящихся на нихъ мостовъ и трубъ, построены вновь, въ 1878 году, на суммы губернскаго дорожнаго сбора:

Въ Рышинскомъ уѣздѣ, по направленію Рышинско-Добржинскаго губернскаго тракта, участокъ шоссе въ предѣлахъ земель деревни Добре, на протяженіи, всего 1 вер. 410 саж.

Въ Плоцкомъ уѣздѣ, по направленію Надвисленско-Плоцко-Вышегородскаго тракта, между городомъ Плоцкомъ и землями деревни Гульчево построенъ шоссейный участокъ на протяженіи 1 « 400 «

Итого построено въ 1878 году
губернскихъ шоссейныхъ дорогъ . . 3 вер. 310 саж.

На постройку 3 версты 310 сажень израсходовано изъ губернскаго дорожнаго сбора 13.005 руб. 11 коп.

Затѣмъ сооруженіе одной версты этаго шоссе, вмѣстѣ съ постройкою мостовъ и подземныхъ цементныхъ водоотводныхъ трубъ, обошлось, среднимъ числомъ, въ 3.592 руб. 57 коп.

На ремонтровку губернскихъ дорогъ, составляющихъ съ концемъ 1877 года 285 версты 381 сажень, израсходовано въ продолженіи 1878 года изъ суммъ губернскаго дорожнаго сбора:

а) на ремонтровку шоссе, а также на капитальную передѣлку шоссеинныхъ участковъ, построенныхъ неправильно шарваркомъ, въ прежнее время . . .	32.216 руб. 10 коп.
б) на перестройку и починку мостовъ и подземныхъ водоотводныхъ трубъ	3.050 « — «
в) на покупку и починку орудій и инструментовъ	410 « 39 «
г) на содержаніе личнаго состава дорожной и технической службы	7.915 « — «
<hr/>	
Итого израсходовано	43.591 руб. 49 коп.

Такимъ образомъ ремонтровка одной версты губернскаго шоссе обошлась, среднимъ числомъ, 152 руб. 75½ коп.

Помѣщаемая здѣсь таблица указываетъ сколько и какихъ издержекъ приходится, среднимъ числомъ, на одну версту перворазрядныхъ губернскихъ шоссеинныхъ дорогъ:

НА ВЕРСТУ ПРИХОДИТСЯ ИЗДЕРЖЕКЪ.

Кубических саженей щебня.	По поставкѣ бульжника и разбивкѣ оного въ ще- бень.		По содержа- нію въ ис- правности мостовъ и трубъ.		По очисткѣ бортовъ и углубленію каналъ, раз- стилкѣ щеб- ня и т. п.		По отчисле- ніи 4 ¹ / ₂ про- центовъ въ пользу тех- никовъ.		По содержа- нію кондук- торовъ и дорожныхъ сторожей.		По покупкѣ или починкѣ дорожныхъ орудій и ин- струментовъ.		Всего содер- жаніе одной версты сто- ить.	
	Р	У	В	Л	И	И	К	О	П	Ъ	Й	К	И.	
4,2	105	«	10	67	3	20 ¹ / ₂	4	75	27	69 ¹ / ₂	1	43 ¹ / ₂	152	75 ¹ / ₂

Затѣмъ, оборотъ суммъ губернскаго дорожнаго сбо-
ра, въ 1878 году, представляется въ слѣдующемъ видѣ:

дорожнаго сбора, въ отчетномъ 1878 году, посту-
пило 70.136 руб. 85 коп.

изъ этого количества изра-
сходовано за дорожныя работы,
оконченныя въ 1877 году . . . 11.523 « 68 «

Затѣмъ къ распредѣленію
въ 1878 году было 58.613 руб. 17 коп.

На постройку новыхъ гу-
бернскихъ дорогъ и ремонти-
ровку оконченныхъ въ прежнее
время шоссеиныхъ 1-о разряд-
ныхъ дорогъ, а также на от-
стройку находящихся на нихъ
мостовъ и подземныхъ трубъ,
на покупку орудій и содержа-
ніе дорожной службы израсхо-
довано 56.596 « 60 «

Осталось на 1879 годъ . . . 2.016 руб. 57 коп.

Въ Плоцкой губерніи, по конецъ 1878 года, 1-о
разрядныхъ губернскихъ дорогъ было 297 верстъ 157
саженей.

Въ томъ числѣ:

вымощенной дороги	8	вер.	362	саж.
шоссерованной	280	«	329	«
грунтовой	7	«	466	«

Перворазрядныя губернскія дороги проходятъ по слѣдующимъ направленіямъ:

1. Плоцко-Варшавскій трактъ начинается отъ города Плоцка и пролегаетъ черезъ уѣздный городъ Плонскъ, городъ Закрочимъ, мимо крѣпости Новогеоргіевскъ, до соединенія съ государственнымъ Вѣлостокскимъ трактомъ на протяженіи 81 вер. 294 саж.
2. Млавско-Кенигсбергскій трактъ отдѣляется отъ Плоцко-Варшавскаго тракта у деревни Гослице и пролегаетъ черезъ посады: Вѣльскъ, Дробинъ, Раціонъ, уѣздный городъ Млаву до таможи Пеплувокъ на прусской границѣ, на протяженіи 86 « 300 «
3. Млавско-Пултускій трактъ, отдѣляющійся отъ Млавско-Кенигсбергскаго шоссе у уѣзднаго города Млавы, пролегаетъ черезъ уѣздный гор. Праснышь до границы Маковского уѣзда, Ломжинской губерніи, вблизи дер. Венгржиново, на протяженіи 51 « 188 «
4. Липновско-Влоцлавскій трактъ отъ уѣзднаго города Липна, до плашкоутнаго моста на рѣкѣ Вислѣ, противъ города Влоцлавска, Варшавской губерніи, на протяженіи 21 « 131 «

5. Бѣльско-Серпецкое шоссе, отдѣляющееся отъ Млавско-Кенигсбергскаго тракта у посада Бѣльска, идетъ до уѣзднаго города Серпеца, имѣя протяженіе 22 » 155 »
6. Рыпинско-Добржинскій трактъ отъ уѣзднаго города Рыпина до посада Добржиня на рѣкѣ Дрвенцѣ, на прусской границѣ, (шоссеровано только 18 вер. 54 саж., вымощено на протяженіи 380 саженой, осталось еще грунтовой дороги 5 верстъ 366 саженой), и имѣетъ всего протяженія 24 » 300 «
7. Надвислянско - Плоцко - Вышегородскій трактъ, начинаясь отъ губ. города Плоцка, пролегаетъ черезъ дер. Подольшице, земли дер. Гульчево, до границы Цеканова (по дальнѣйшему направленію черезъ Слупно посадъ Бодзаново, гор. Вышегородъ, до соединенія съ губернскимъ Плоцко - Варшавскимъ трактомъ, вблизи города Закрочима, составляетъ 2-о разрядную уѣздную дорогу и таковой будетъ перечисляться въ губернскую дорогу, по мѣрѣ передѣлки таковаго въ шоссе), въ настоящее время протяженіе губернской дороги составляетъ 6 » — »
8. Подѣздная дорога отъ черты города Млавы до станціи Привислянской желѣзной дороги

„Млава“, до сихъ поръ не посеро-
ванная, имѣеть протяженія 2 » 100 »

9. Подъѣздная дорога отъ черты
города Цѣханова до станціи
Привислянской желѣзной доро-
ги Цѣхановъ, посеро-
ванная, имѣеть протяженія 1 » 189 »

Итого 1-о разрядныхъ гу-
бернскихъ дорогъ 297 вер. 157 саж.

Въ томъ количествѣ, какъ выше сказано, посеро-
ванныхъ и вымощенныхъ дорогъ 289 вереть 191 саж.,
а грунтовой дороги 7 вереть 466 саж

Второразрядныя уѣздныя дороги, вмѣстѣ съ посеро-
ванными участками на нихъ находящимися, содер-
жались, въ 1878 году, въ исправности гминною повин-
ностію; ремонтровка шоссеиныхъ участковъ и боль-
шихъ мостовъ, по направлениамъ уѣздныхъ дорогъ, про-
изводилась подъ руководствомъ уѣздныхъ инженеровъ и
кондукторовъ, по смѣтамъ и раскладкамъ, утвержденнымъ
гминными сходами.

Для отбыванія гминной повинности, въ 1878 году,
по ремонтровкѣ и вообще содержанію 2-о разрядныхъ
дорогъ и находящихся на нихъ мостовъ, употреблено
было натурою 37.980 пѣшихъ дней, 9.575 двуконныхъ
подводъ и наличными деньгами отъ замѣны натуральной
повинности денежною 12.244 руб. 42 коп.

Всего 2-о разрядныхъ дорогъ въ губерніи, по ко-
нець 1878 года, числилось 1.447 вереть 279 саж.

въ томъ числѣ :

вымощенной дороги	8 вер.	237	саж.
посеро- ванной	142	»	245½ »
грунтовой	1.296	»	296½ »

Итого 1.447 вер. 279 саж.

Помѣщаемая здѣсь таблица улучшеннымъ путямъ сообщенія указываетъ сколько таковыхъ приходится на одну квадратную милю пространства губерніи, по каждому уѣзду отдѣльно:

Названіе уѣздовъ.	ПРОТЯЖЕНІЕ ДОРОГЪ ВЪ ВЕРСТАХЪ И САЖЕНІЯХЪ.										Затѣмъ, изъ общаго протяженія улучшенныхъ дорогъ на одну квадратную милю приходится верстъ.	Пространство уѣздовъ въ квадратныхъ миляхъ.	
	Государственныхъ дорогъ.	ШОССЕРОВАННЫХЪ И ВЫМОЩЕННЫХЪ ДОРОГЪ.								ВСЕГО.			
		Губернскихъ перворазрядныхъ дорогъ.		Уѣздныхъ второразрядныхъ дорогъ.		Итого.							
		В	Е	Р	С	Т	Ъ	И	С				А
Плоцкій . . .	«	«	78	85	2	348 ¹ / ₂	80	433 ¹ / ₂	80	433 ¹ / ₂	3,32	24,4	
Пловскій . . .	17	«	46	429	21	97	68	26	85	26	3,62	28,5	
Липновскій . . .	«	«	21	131	29	31	50	162	50	162	1,74	29,0	
Млавскій . . .	«	«	55	22 ¹ / ₂	3	180	58	202 ¹ / ₂	58	202 ¹ / ₂	2,34	24,9	
Серпецкій . . .	«	«	27	335	37	343	65	178	65	178	3,05	21,4	
Рыпинскій . . .	«	«	18	434	9	319	28	253	28	253	1,38	21,4	
Праснышскій . . .	«	«	25	289	6	167	31	456	31	456	1,35	23,7	
Цѣхановскій . . .	«	«	15	465 ¹ / ₂	40	497	56	462 ¹ / ₂	56	462 ¹ / ₂	2,89	19,7	
Итого . . .	17	«	289	191	150	482 ¹ / ₂	440	173 ¹ / ₂	457	173 ¹ / ₂	2,43	188	

Проселочныхъ дорогъ въ губерніи было 2.876¹/₄ верстъ, содержимыхъ въ исправности мѣстными владѣльцами и сельскими обществами.

2) М о с т ы .

Большихъ мостовъ на шоссейныхъ и главнѣйшихъ грунтовыхъ дорогахъ 131, въ томъ числѣ снабженныхъ тарифами 15 мостовъ.

Въ городѣ Плоцкѣ:

1) плашкоутный мостъ на рѣкѣ Вислѣ;

Въ Липновскомъ уѣздѣ:

2) плашкоутный мостъ на рѣкѣ Вислѣ, при дер. Шпеталь-дольный, напротивъ города Влоцлавска, Варшавской губерніи;

3) на граничной рѣкѣ Дрвенцѣ, при дер. Любичъ, вблизи прусскаго г.р. Торна;

Въ Плонскомъ уѣздѣ:

4) въ городѣ Плонскѣ, на рѣкѣ Шлонкѣ, на 2-о разрядной дорогѣ изъ гор. Плонска до города Цѣханова;

5) въ посадѣ Сохоцинѣ, на судоходной рѣкѣ Вкрѣ (иначе называемой Дзялдувка) по 2-о разрядной дорогѣ изъ посада Сохоцина до гор. Плонска;

6) въ деревнѣ Борково на той же рѣкѣ Вкрѣ, по 2-о разрядной шоссеиной дорогѣ изъ дер. Пржиборовице, находящейся на губернскомъ 1-о разрядномъ Плонко-Варшавскомъ трактѣ, до гор. Пултуска, Ломжинской губерніи;

7) близь Новогоргиевской крѣпости, желѣзный проволочный мостъ на рѣкѣ Наревѣ;

Въ Рыпинскомъ уѣздѣ:

8) на рѣкѣ Дрвенцѣ, при посадѣ Добржинѣ, на противъ прусскаго города Голуба;

Въ Цѣхановскомъ уѣздѣ:

9) въ городѣ Цѣхановѣ, на рѣкѣ Лыдынѣ, по 2-о разрядной дорогѣ изъ города Цѣханова до гор. Млавы;

10) въ деревнѣ Сонскѣ, на рѣкѣ Сонѣ, по 2-о разрядной дорогѣ изъ города Цѣханова въ посадѣ Насельскѣ, Ломжинской губерніи;

Въ Праснышскомъ уѣздѣ:

11) въ городѣ Праснышѣ, на рѣкѣ Венгеркѣ, по 1-о разрядной губернской дорогѣ изъ города Прасныша до города Макова, Ломжинской губерніи;

12) въ посадѣ Хоржеле, на рѣкѣ Оржицѣ, по 2-о разрядной дорогѣ изъ посада Хоржеле, въ городѣ Праснышѣ;

13) въ деревнѣ Улятово-Адамы, на рѣкѣ Улятово, по 3-е разрядной старой дорогѣ изъ города Прасныша до посада Хоржеле;

Въ Млавскомъ уѣздѣ:

14) въ дер. Стржегово, на рѣкѣ Вкрѣ (Дзялдувка)

по 1-о разрядной губернской шоссеиной Млавско-Кенигсбергской дорогѣ изъ города Плоцка до гор. Млавы;

Въ Серпецкомъ уѣздѣ:

15) въ дер. Држазга, на рѣкѣ Вкрѣ (Дзялдувка), по 3-е разрядной дорогѣ изъ посада Бѣжуна до посада Радзаново.

3) **Перевозы.**

Въ предѣлахъ Плоцкой губерніи находятся слѣдующіе перевозки:

1) на рѣкѣ Вкрѣ, возлѣ деревни Колозомбъ, по дорогѣ отъ города Плонска до посада Нове-място;

2) на рѣкѣ Вислѣ, отдѣляющей Плоцкую губернію отъ Варшавской;

Въ Плонскомъ уѣздѣ:

а) близъ города Закрочима, у колоніи Утрата;

Въ Плоцкомъ уѣздѣ:

б) при гор. Вышегородѣ;

Въ Липновскомъ уѣздѣ:

в) при дер. Муржиново;

г) при гор. Добржинѣ;

д) между дер. Старковецъ и городомъ Нешавою, Варшавской губерніи; и

е) между дер. Дзиково и посадомъ Цѣхочинкомъ, той-же губерніи.

4) **Судоходство.**

Судоходныя рѣки въ Плоцкой губерніи слѣдующія:

1. **Висла**, составляющая границу между Плоцкой и Варшавской губерніями, протекаетъ на протяженіи 146 верстѣ.

Русло этой рѣки ежегодно засоряется постепенно обсовывающимися песчаными берегами, вслѣдствіе чего безпрепятственное судоходство возможно только весною, при полноводіи; въ лѣтнее же время движеніе судовъ бываетъ крайне затруднительно и даже пассажирскіе

пароходы, самой легкой конструкции, вынуждены бывают прекращать свои рейсы раньше окончания обыкновенного срока навигаціи.

Обыкновенные предметы сплава: хлѣбъ и, въ особенности, лѣсный матеріалъ, вывозимый за границу въ громаднѣхъ размѣрахъ, откуда слѣдуютъ къ намъ колониальные товары, чугунъ, асфальтъ, уголь и прочіе.

2. **Наревъ**, служащій границею между Плоцкой и Варшавской губерніями на протяженіи 20 верстѣ, впадаетъ въ рѣку Вислу возлѣ крѣпости Новогеоргіевскъ.

По этой рѣкѣ сплавляется: хлѣбъ, лѣсный матеріалъ и соль; судоходство возможно весною, а лѣтомъ обыкновенно прекращается.

3. **Вкра** (Дзялдувка), по которой сплавляется, во время полноводія, исключительно лѣсный матеріалъ, протекаетъ въ предѣлахъ Плоцкой губерніи на протяженіи 156 верстѣ и впадаетъ въ рѣку Наревъ при дер. Помѣхово.

4. **Оржиць**, протекая въ Плоцкой губерніи на протяженіи 62 верстѣ, служитъ только для сплава лѣснаго матеріала и впадаетъ въ рѣку Наревъ при дер. Магнушево, Ломжинской губерніи.

5. **Дрвенца**, составляетъ границу между Плоцкою губерніею и Пруссіею, на протяженіи 50 верстѣ. Въ настоящее время по рѣкѣ этой производится лишь сплавъ лѣсныхъ матеріаловъ и то только весною и во время полноводія рѣки.

Судоходство по всемъ рѣкамъ Царства Польскаго состоитъ въ завѣдываніи правленія XI округа путей общенія. Имѣющіяся въ распоряженіи этого правленія денежные средства весьма незначительны; употребляемый же при водяныхъ сооруженіяхъ, на основаніи постановленій б. Намѣстника Царства 1817 и 1818 годовъ и б. Совѣта Царства, отъ 24 марта (5 апрѣля)

1850 года, такъ называемый повислянскій шарварокъ, не соответствуетъ своему назначенію и слишкомъ обременителенъ для привислянскихъ жителей.

Повѣрка цѣнности сплавляемыхъ по рѣкамъ грузовъ не производится въ Плоцкой губерніи, а таковая заведена при Нешавской таможнѣ, Варшавской губерніи.

Представляемая при семъ вѣдомость, составленная на основаніи данныхъ, сообщенныхъ сказанною таможнею, показываетъ число судовъ, берлинокъ, габаровъ, плотовъ, а также цѣнность сплавляемыхъ товаровъ и продуктовъ по рѣкѣ Вислѣ, за 1878 годъ.

Рѣка Висла:

a) прибыло изъ-за границы:

съ грузомъ

безъ груза

b) отправлено за границу:

съ грузомъ

мѣстныхъ

транзитныхъ

Итого по рѣкѣ Вислѣ .

	Число прошедшихъ въ 1878 г. судовъ, берлинокъ, габаровъ.	Число прошедшихъ въ 1878 году плотовъ.	Число судорабочихъ.	Общая цѣнность груза.					
				Рубл. п.	коп.				
съ грузомъ	835	}	«	5.140	2.643.175	«			
безъ груза	880								
съ грузомъ	1.432	}	«	24.192	6.163.606	«			
мѣстныхъ	«						1.913	5.848.088	«
транзитныхъ	«						574	1.597.413	«
Итого по рѣкѣ Вислѣ .	3.147	2.487	29.332	16.252.282	«	«			

в) П о ч т ы .

Почтовые учрежденія Плоцкой губерніи подчинены вѣдѣнію управляющаго почтовою частію Ломжинской, Плоцкой и Сувалкской губерній, коему, по Плоцкой губерніи, подвѣдомственны:

Конторы: Плоцкая губернская и уѣздныя: Млавская пограничная, Липновская (4-о класса) и Праснышская (4-о класса).

Почтовые отдѣленія: Серпецкое, Плонское, Рыпинское и Цѣхановское, и

14 почтовыхъ станцій съ приѣмомъ и выдачею всякаго рода корреспонденціи.

Всѣхъ почтовыхъ станцій 22, на 18-ти изъ этихъ станцій (4-е станціи: Хоржельская, Добржинская на рѣкѣ Дрвенцѣ, Бодзановская и Любичская безъ лошадей), находится 48 ямщиковъ и содержалось 100 лошадей.

Въ прошломъ 1878 году, по почтовымъ станціямъ послѣдовали слѣдующія измѣненія:

а) Липновская почтовая станція, по случаю малочисленности доходовъ, низведена со 2-о въ 4 классъ, съ уменьшеніемъ личнаго состава служащихъ на два сортировщика и съ назначеніемъ приѣмщика вмѣсто помощника почтмейстера;

б) въ Цѣхановское почтовое отдѣленіе, по случаю усиленія въ оной занятій съ открытіемъ привислянскон желѣзной дороги, назначенъ одинъ сортировщикъ;

в) на Млавской почтовой станціи, вѣдѣствіе небольшого разгона, уменьшенъ комплектъ лошадей.

Жалобъ, со стороны проѣзжающихъ, на неисправность почтовой гоньбы въ Плоцкой губерніи, какъ видно изъ отзыва управляющаго почтовою частію, заявлено было всего четыре, изъ коихъ три на медленную ѣзду и одна на неправильное взысканіе излишнихъ прогоновъ, за что почтосодержатели подвергнуты денежному штрафу, а излишне взысканные прогоны возвращены по принадлежности.

г) Телеграфныя станціи.

Въ Плоцкой губерніи существуетъ нынѣ 14 телеграфныхъ станцій, по нижепоименованнымъ направленіямъ трактовъ и Привислянскон желѣзной дороги, въ слѣдующихъ мѣстностяхъ:

а) По направленію Плоцко-Варшавскаго тракта отъ города Варшавы до города Плоцка, на протяженіи 86 $\frac{1}{2}$ верстѣ.

1. Въ крѣпости Новогеоргіевскѣ,
 2. » уѣздномъ городѣ Плонскѣ,
 3. » губернскомъ гор. Плоцкѣ.
- б) По направленію Плоцко-Липновско-Любичскаго тракта, отъ города Плоцка до города Торна въ Пруссіи, на протяженіи 91 версты:
4. въ уѣздномъ городѣ Липнѣ,
 5. » дер. Любичъ, на рѣкѣ Дрвенцѣ, на граничной чертѣ государства.
- в) По направленію Липновско-Рыпинскаго тракта, отъ уѣзднаго города Липна черезъ дер. Скемпе, до гор. Рыпина, на протяженіи 36 версты:
6. въ уѣздномъ городѣ Рыпинѣ.
- г) По направленію Бѣльско-Серпецкаго тракта, отъ деревни Гослице на Плоцко-Варшавскомъ трактѣ, черезъ посадъ Бѣльскъ до уѣзднаго города Серпеца, на протяженіи $29\frac{1}{4}$ версты:
7. въ уѣздномъ городѣ Серпецѣ.
- д) По направленію Млавско-Пултускаго тракта отъ уѣзднаго города Млавы въ городъ Пултускъ и Варшаву, на протяженіи $51\frac{188}{500}$ версты:
8. въ уѣздномъ городѣ Млавѣ,
 9. » уѣздномъ городѣ Цраснышѣ.
- е) Особыя телеграфныя станціи общества желѣзныхъ дорогъ, по направленію Привислянской желѣзной дороги, находящіяся въ мѣстахъ станцій этой дороги: Млава, Конопки, Цѣхановъ, Гонсоцинъ и Новогеоргіевскъ.

д) Народная нравственность.

Изъ прилагаемой къ настоящей статьѣ вѣдомости подъ № 6, составленной на основаніи свѣдѣній, сообщенныхъ прокуроромъ Плоцкаго окружнаго суда, усматривается, что общее число преступленій, въ истекшемъ году, было 2.792; число осужденныхъ: мужчинъ 1.074 и женщинъ 259; всего же 1.333.

Такимъ образомъ оказывается, что число преступлений, въ отчетномъ году, болѣе противъ 1877 года на 123 и число осужденныхъ на 112 лицъ.

Въ 1878 году совершено было преступлений:

противъ религии	16	или по
отношенію къ общему числу преступлений		0,5%
противъ личности государства	645	23,1%
» государственной собственности	156	5,5%
» личности	909	32,5%
» частной собственности	888	31,8%
нечаянныхъ	178	6,3%

Всего 2.792—

Изъ преступлений противъ личности государства самое значительное число составляютъ нарушенія противъ органовъ верховной власти; преступлений этихъ было 301, по нимъ осуждено 105 человекъ, въ томъ числѣ: мужчинъ 83 и женщинъ 22; большая часть осужденныхъ приходится на крестьянское сословіе, именно 36 человекъ. По возрасту—наибольшее число совершенныхъ преступлений этого рода падаетъ на лицъ отъ 30 до 40 лѣтъ.

Изъ остальныхъ преступлений этой группы, по численности, составляютъ: нарушеніе законовъ противъ воинской повинности и противъ обязанностей гражданской службы. Преступлений первой категоріи было 85 и второй 72.

По всеѣмъ видамъ преступлений разсматриваемой группы осуждено 305 мужчинъ и 35 женщинъ, а всего 340 лицъ, изъ коихъ:

по сословіямъ:

дворянъ потомственныхъ	30	или 8,8%
купцовъ	24	» 7,0%
мѣщанъ	78	» 22,9%
крестьянъ	151	» 44,4%

военнаго сословія	11 или	3,2 ⁰ /о
другихъ сословіи	46 »	13,5 ⁰ /о

по возрастамъ:

ниже 17 лѣтъ	— » —	
отъ 17 до 20 лѣтъ	4 »	1,1 ⁰ /о
» 21 » 25 »	75 »	22,0 ⁰ /о
» 26 » 30 »	100 »	29,4 ⁰ /о
» 31 » 40 »	93 »	27,3 ⁰ /о
» 41 » 50 »	47 »	13,3 ⁰ /о
» 51 » 60 »	21 »	6,1 ⁰ /о
свыше 60 лѣтъ	— » —	

Въ группѣ преступленій **противъ собственности государства** самое большее число занимаютъ нарушенія уставовъ таможенныхъ, число коихъ было 77; въ преступленіяхъ этого рода обвинялись большею частію крестьяне, такъ что изъ 59 лицъ, осужденныхъ по симъ преступленіямъ, было крестьянъ 27 человекъ. Второе мѣсто, по числительности, принадлежитъ нарушеніямъ питейныхъ уставовъ, а именно 40 случаевъ. Большая часть осужденныхъ за преступленія противъ собственности государства находилась въ возрастѣ отъ 31 до 40 лѣтъ.

По преступленіямъ разсматриваемой группы осуждено 125 мужчинъ и 18 женщинъ, а всего 143 человекъ, изъ нихъ:

по сословіямъ:

купцовъ	10 или	6,9 ⁰ /о
мѣщанъ	19 »	13,2 ⁰ /о
крестьянъ	71 »	49,6 ⁰ /о
другихъ сословіи	43 »	30,0 ⁰ /о

по возрастамъ:

ниже 17 лѣтъ	2 »	1,3 ⁰ /о
отъ 17 до 20 лѣтъ	3 »	2,0 ⁰ /о
» 21 » 25 »	14 »	9,7 ⁰ /о
» 26 » 30 »	28 »	19,5 ⁰ /о
» 31 » 40 »	42 »	29,3 ⁰ /о

» 41 » 50	39 » 27,2%
» 51 » 60	13 » 9,0%
свыше 60 лѣтъ	2 » 1,3%

Наибольшее число преступныхъ случаевъ въ группѣ преступленій **противъ личности** приходится на случаи противъ чести вообще 688; затѣмъ, по числительности, слѣдуютъ преступления нанесенія ранъ и оставленія въ опасности—101 случай. Участіе различныхъ сословій въ преступленияхъ разсматриваемой группы, въ числѣ 388 человекъ осужденныхъ, выражается слѣдующими данными:

дворянъ потомственныхъ	3 или 0,7%
купцовъ	16 » 4,1%
мѣщанъ	64 » 16,4%
крестьянъ	248 » 63,9%
военнаго сословія	7 » 1,8%
другихъ сословій	50 » 12,8%

Разсматривая возрастъ совершившихъ преступленія, оказывается, что большая часть осужденныхъ за преступленія противъ личности находилась въ возрастѣ отъ 26 до 30 лѣтъ; преступники этой группы распредѣляются по возрастамъ слѣдующимъ образомъ:

ниже 17 лѣтъ	13 или 3,3%
отъ 17 до 20 лѣтъ	29 » 7,4%
» 21 » 25 »	49 » 12,6%
» 26 » 30 »	95 » 24,4%
» 31 » 40 »	92 » 22,9%
» 41 » 50 »	71 » 18,2%
« 51 « 60 «	27 « 6,9%
свыше 60 лѣтъ	12 » 3,0%

Изъ преступленій **противъ частной собственности**, чаще другихъ повторялось воровство-кража и воровство - мошенничество; случаевъ воровства, во всѣхъ его видахъ, было 703. За воровствомъ, по числу преступныхъ дѣяній, слѣдуетъ поджогъ; преступленій этого рода было 129. Самое большее участіе въ преступле-

ніяхъ этой группы принимали лица въ возрастѣ отъ 26 до 30 лѣтъ.

Распределеніе по сословіямъ и возрастамъ лицъ, осужденныхъ за преступленія противъ частной собственности (413 челов.), слѣдующее:

по сословіямъ:

купцовъ	22	или 5,3%
мѣщанъ	87	» 21,0%
крестьянъ	238	» 57,6%
военнаго сословія	16	» 3,8%
другихъ сословій	50	» 12,1%

по возрастамъ:

ниже 17 лѣтъ	31	» 7,5%
отъ 17 до 20 лѣтъ	50	» 12,1%
» 21 » 25 »	71	» 17,1%
» 26 » 30 »	109	» 26,5%
» 31 » 40 »	57	» 13,8%
» 41 » 50 »	59	» 14,2%
» 51 » 60 »	22	» 5,3%
свыше 60 лѣтъ	14	» 3,3%

Преступленій, явившихся вслѣдствіе **неосторожности**, было въ отчетномъ году 178 случаевъ, по коимъ осуждено 45 человѣкъ; изъ нихъ крестьянъ 25, мѣщанъ 8, купцовъ 2, дворянинъ 1 и 9-ть другихъ сословій.

Случаевъ обнаруженія фальшивыхъ кредитныхъ билетовъ и другихъ денежныхъ знаковъ было въ губерніи 28, по которымъ осуждены 4 человѣка,—но болѣе никакихъ свѣдѣній по сему предмету судебнымъ вѣдомствомъ не сообщено; изъ розысковъ же полиціи извѣстно, что въ числѣ задержанныхъ фальшивыхъ билетовъ было 10-ти-рублевыхъ 9 и 25-ти-рублевыхъ 16, и кромѣ того 2 фальшивыя 20 копѣчныя монеты.

Въ дѣлѣ предупрежденія и пресѣченія преступленій, а также обнаруженія преступниковъ весьма много способствовала, какъ и прежде, земская стража, дѣятельность которой, въ теченіи года, выражается слѣ-

дующими данными: обнаружено преступлений и проступковъ 17.580 случаевъ; розыскано и обнаружено виновныхъ по 9.290 правонарушеніямъ; задержано безпаспортныхъ и разныхъ другихъ лицъ, подлежавшихъ аресту 1.833; отобрано оружія, содержавшагося безъ разрѣшенія начальства 56 штукъ и заявлено чинами земской стражи 8 случаевъ подкупа ихъ.

е) Арестанты, тюремные замки, этапы.

Въ Плоцкой губерніи находятся слѣдующія мѣста заключенія:

- 1) Плоцкая уголовная тюрьма;
- 2) Плоцкая слѣдственная тюрьма;
- 3) Четыре detenціонныхъ (судебныхъ) ареста при бывшихъ судахъ простой полиціи, въ городахъ: Липнѣ, Праснышѣ, Млавѣ и Закрочимѣ, въ которыхъ содержатся подслѣдственные арестанты, и
- 4) Одинадцать полицейскихъ арестовъ при городскихъ магистратахъ.

Движеніе арестантовъ въ этихъ мѣстахъ заключенія, за 1878 годъ, показано въ нижеслѣдующей таблицѣ:

Названіе мѣстъ заключенія.	Къ 1 января 1878 года состояло.	Въ 1878 году.		Къ 1 января 1879 года осталось.
		Прибыло.	Убыло.	
Плоцкая уголовная и слѣдственная тюрьма . . .	435	1.118	1.146	407
Детенціонные аресты	23	863	863	23
Полицейскіе аресты	21	2.869	2.870	20
Итого	479	4.850	4.879	450

Изъ этихъ мѣстъ заключенія, осужденные преступники содержатся лишь въ уголовной тюрьмѣ; въ ней преступниковъ этой категоріи содержалось, въ 1878 году, всего 1.114 человекъ (847 мужчинъ, 267 женщинъ);

въ томъ числѣ:

православныхъ	21
католиковъ	994
лютеранъ	32
евреевъ	67
Итого	1.114

дворянъ	5
мѣщанъ	258
крестьянъ	575
чиновниковъ	—
ремесленниковъ, торговцевъ и работниковъ	189
земледѣльцевъ	15
бродягъ	29
прочихъ	43
Итого	1.114

Большая часть осужденныхъ состояла изъ лицъ, не получившихъ никакого образованія; преступниковъ этой категоріи содержалось въ тюрьмѣ 1.016 человекъ, преступниковъ грамотныхъ было 73, а получившихъ общее образованіе 25. Въ общемъ числѣ заключенныхъ находилось: подвергаемыхъ осужденію въ первый разъ 371 человекъ, рецидивистовъ 743 человекъ.

Распределеніе осужденныхъ и подсудимыхъ арестантовъ по преступленіямъ показано въ слѣдующей таблицѣ:

Наименованіе преступленій.	Къ 1 января 1878 года состояло.	Въ 1878 году.			Къ 1 января 1879 года осталось.
		Прибыло.	Всего состояло.	Убыло.	
А Р Е С Т А Н Т О В Ъ .					
Сопровивленіе распоряженіямъ правительства	«	«	«	«	«
Поддѣлка кредитныхъ билетовъ	5	7	12	12	«
Многоченство	«	2	2	2	«
Убийство	9	7	16	12	4
Дѣтубійство	3	8	11	6	5
Разбой	4	10	14	11	3
Грабежъ	7	6	13	7	6
Мошенничество	2	5	7	4	3
Кража	361	1.003	1.364	1.017	347
Поджогъ	8	12	20	13	7
Изнасилованіе	2	9	11	7	4
Оскорбленіе чести	«	«	«	«	«
Злоупотребленіе по службѣ	3	«	3	2	1
Контрабанда	3	14	17	8	9
Бродяжничество	4	5	9	7	2
Другія преступленія	24	30	54	38	16
Итого	435	1.118	1.553	1.146	407

Оборотъ суммъ на содержаніе тюремъ и арестовъ представляется, за отчетный годъ, въ такомъ видѣ:

по смѣтѣ 1878 года назначено 25.022 руб.
дополнительно ассигновано 10.000 «

Итого 35.022 руб.

Въ 1878 году произведено расхода на 35.022 руб.

Остатка нѣтъ.

Продовольствіе тюремныхъ арестантовъ, производившееся, въ 1878 году, какъ и въ прежніе годы, съ подряда, стоило казнѣ:

на одного человѣка въ сутки 9³²/₁₀₀ К.
въ общей стоимости обошлось 15.657 р. 69 »

содержаніе же одного арестанта, включая сюда продовольствіе, одежду, обувь и проч., стоило въ сутки около 17¹⁵/₁₀₀ коп., причемъ въ расчетъ этотъ не вошли суконные и часть холщевыхъ матеріаловъ, высланныхъ

бесплатно изъ тюремныхъ фабрикъ Варшавской и Калишской губерній;

въ общей сложности продовольствіе и вообще содержаніе обошлось въ 28.812 руб. 17 коп.

На содержаніе арестантовъ въ detenціонныхъ арестахъ отпускалось, по положенію, 10 коп. въ сутки, каковая сумма, по мѣстнымъ условіямъ, достаточна.

Плоцкая уголовная тюрьма, построенная еще при прусскомъ королѣ Фридрихѣ Вильгельмѣ III и слѣдственная, для одиночнаго заключенія подсудимыхъ, построенная въ 1846 году, за произведенными исправленіями, въ 1872 и 1873 годахъ, а также за устройствомъ, въ 1877 году, цементовыхъ половъ въ нѣкоторыхъ камерахъ одиночнаго заключенія, находятся въ удовлетворительномъ состояніи.

Въ виду представляющейся настоятельной необходимости въ увеличеніи числа стражниковъ при Плоцкой тюрьмѣ и нѣкоторомъ улучшеніи матеріальнаго ихъ быта, представленіемъ на имя Варшавскаго генераль-губернатора, отъ 3 ноября отчетнаго года за № 8861, возобновленъ, возбужденный еще въ 1876 году, вопросъ по сему предмету, разсмотрѣніе котораго было тогда отложено министерствомъ внутреннихъ дѣлъ до болѣе благопріятнаго времени.

Для улучшенія матеріальнаго быта арестантовъ, особенно же въ видахъ возвышенія ихъ нравственности посредствомъ труда, при Плоцкой тюрьмѣ имѣются мастерскія: для портныхъ, сапожниковъ, столяровъ, а также кузница и слесарня, работы въ которыхъ производятся не только для удовлетворенія тюремныхъ нуждъ, но принимаются и посторонніе заказы. При тюрьмѣ устроена также прядильня льна, откуда пряжа, по мѣрѣ приготовленія, отправляется въ Сѣрадзкую тюрьму, Калишской губерніи, для полотнянаго производства.

Въ теченіе 1878 года обработано 47 пуд. 20 фунтовъ льна, менѣе чѣмъ въ 1877 году на 13 пудовъ 31 фунтъ.

Количество денежнаго заработка, въ томъ же году, составляетъ 114 руб. 50 коп.

Средній заработокъ одного арестанта въ день составляетъ $\frac{3}{4}$ копѣйки, при 8.588 рабочихъ дняхъ.

Для преподанія арестантамъ религіознаго утѣшенія и нравственныхъ наставленій, при Плоцкихъ тюрьмахъ имѣется часовня, въ которой, въ праздничные дни, отправляется богослуженіе.

Независимо этого при тюрьмахъ устроена школа, въ которой, въ 1878 году, обучалось ежедневно, среднимъ числомъ, 18 человекъ.

Въ теченіе отчетнаго года, санитарное состояніе заключенныхъ было слѣдующее, какъ это видно изъ ниже показанныхъ данныхъ:

Названіе тюрьмы.	БЫЛО БОЛЬНЫХЪ.		УМЕРЛО:		Осталось больныхъ къ 1 января 1879 г.
	Въ 1877 г.	Въ 1878 г.	Въ 1877 г.	Въ 1878 г.	
Плоцкая уголовная и слѣдственная тюрьмы . . .	104	124	9	16	6

Пересылка арестованныхъ лицъ по линіямъ этапныхъ путей производилась посредствомъ Плоцкой и Новогеоргіевской этапныхъ командъ; пересылка же этихъ лицъ внѣ этапныхъ линій совершалась порядкомъ, указаннымъ утвержденными министерствомъ внутреннихъ дѣлъ, 15 іюля 1870 года, правилами о препровожденіи пересыльныхъ внѣ линій этаповъ, т. е. арестанты конвоировались вольнонаемными провожатыми, съ отнесеніемъ расходовъ на счетъ спеціальныхъ суммъ „сбора на пересылку празднующихся и перевозку отпускныхъ нижнихъ чиновъ.“

По случаю упраздненія, въ концѣ 1876 года, № 34 гражданской арестантской роты въ крѣпости Новогеор-

гіевскѣ и переведеніи, съ концемъ 1877 года, нижнихъ воинскихъ чиновъ въ подлежащія команды, назначенный кредитъ, въ суммѣ 2.326 рублей, на содержаніе исправительныхъ арестантскихъ отдѣленій и арестантскихъ ротъ гражданскаго вѣдомства, съ разрѣшенія г-на министра внутреннихъ дѣлъ, объявленнаго въ отзывѣ департамента полиціи исполнительной, отъ 20 сентября 1878 года за № 7.600, обращенъ на удовлетвореніе расходовъ по найму и содержанію тюремныхъ и этапныхъ помѣщеній.

ж) П о ж а р ы .

Въ отчетномъ году, какъ видно изъ прилагаемой вѣдомости № 7, было по всей губерніи 193 пожара, изъ которыхъ: въ городахъ 11, а 182 въ деревняхъ. Пожарами этими истреблено 535 дворовъ, на сумму, въ застрахованномъ и неастрхованномъ имуществѣ, 216.357 руб. Сравнительно съ предшествовавшимъ годомъ, число пожаровъ увеличилось на 39 и число сгорѣвшихъ дворовъ было болѣе на 129, а сумма причиненныхъ убытковъ менѣе на 13.538 руб.

Случаи пожаровъ, по времени года, распредѣляются такъ :

въ зимніе мѣсяцы было	27	пожаровъ
» весенніе »	54	»
» лѣтніе » «	53	»
» осенніе »	59	»

Итого . . . 193 пожара.

Изъ этого числа пожаровъ, какъ видно изъ произведенныхъ разслѣдованій, произошло :

отъ молніи	16	пожаровъ
» дурнаго устройства печей и трубъ	7	»
» неосторожности	33	»

отъ поджога 16 пожаровъ
» неизвѣстн. причинъ . 121 »

Впрочемъ, всѣ почти пожары, которыхъ причина неизвѣстна, слѣдуетъ, съ большею вѣроятностію, отнести тоже къ числу происшедшихъ отъ неосторожнаго обращенія съ огнемъ.

Болѣе значительные пожары, по суммѣ причиненныхъ убытковъ, были слѣдующіе:

22 марта, въ дер. Дылево, Рыпинскаго уѣзда, сгорѣли 4 строенія, застрахованныя въ 3.760 руб. и движимое имущество на 1.500 руб.

30 июня, въ дер. Милодрожъ, Плоцкаго уѣзда, пожаромъ истреблены 2 строенія, застрахованныя въ 2.400 руб.

11 іюля, въ пос. Вѣжунѣ, Серпецкаго уѣзда, сгорѣли 72 строенія, застрахованныя въ 4.450 руб. Убытки въ незастрахованномъ движимомъ имуществѣ оцѣнены въ 1.742 руб.

30 августа, въ дер. Конотопе, Липновскаго уѣзда, сгорѣло 6 строеній, застрахованныхъ въ 3.600 руб., причемъ причинено убытка въ движимомъ имуществѣ на 4.400 руб.

1 сентября, въ гор. Закрочимѣ, Плонскаго уѣзда, пожаромъ истреблено 15 строеній, застрахованныхъ въ 4.700 руб. Убытки въ движимомъ имуществѣ оцѣнены на сумму 4.410 руб.

5 ноября, въ дер. Лапиножъ, Рыпинскаго уѣзда, сгорѣли помѣщичьи строенія, застрахованныя въ 2.420 р.; сгорѣвшее при этомъ пожарѣ движимое имущество оцѣнено въ 9.000 руб.

18 ноября, въ дер. Крубинѣ, Цѣхановскаго уѣзда, отъ умышеннаго поджога, сгорѣли 3 строенія помѣщика графа Красинскаго, застрахованныя въ 4.260 руб. Кромѣ того понесено убытка въ движимомъ имуществѣ на 3.525 руб.

10 декабря, въ дер. Грудускѣ, того же уѣзда, сгорѣли помѣщичьи строенія, застрахованныя въ 1.510 р.

и движимое имущество, которое было застраховано въ частномъ обществѣ „Якорь“ на сумму 4.500 руб.

По пожарамъ, происшедшимъ отъ умышленныхъ поджоговъ, задержаны 3 лица, которыя преданы судебной отвѣтственности, за открытіе же поджигателей, на основаніи 10 ст. Высочайше утвержденного, 20 іюля 1870 года, положенія о взаимномъ губернскомъ страхованіи строеній отъ огня, выдано въ награду изъ страховыхъ суммъ 75 руб. и, кромѣ сего, присуждено 54 лицамъ, выказавшимъ особое усердіе при тушеніи пожаровъ, денежное вознагражденіе въ количествѣ 500 руб.

По неимѣнію въ Плоцкой губерніи правильно организованныхъ пожарныхъ командъ, обязанность тушенія пожаровъ лежитъ на всѣхъ мѣстныхъ жителяхъ, для чего по городамъ и посадамъ имѣются заливныя трубы и прочія пожарныя принадлежности, которыя ежегодно, по мѣрѣ возможности, увеличиваются. По деревнямъ же, въ силу постановленія б. совѣта управленія въ Царствѣ Польскомъ, 1 сентября 1836 года, имѣются, на каждые три жилые дома, желѣзные багры и крюки. Сверхъ того, въ нѣкоторыхъ частныхъ имѣніяхъ, преимущественно имѣющихъ какія либо заводы, находятся пожарныя заливныя трубы, пріобрѣтенныя на счетъ владѣльцевъ.

Исключеніе представляетъ пока одинъ гор. Плоцкъ, въ которомъ существуетъ, съ мая мѣсяца 1875 года, болѣе правильно организованная общественная пожарная команда изъ охотниковъ, на тѣхъ началахъ, на какихъ подобныя общества учреждены въ гг. Калишѣ, Кѣльцахъ и другихъ. Численный составъ этой команды, успѣвшей уже хорошо изучить свое дѣло частыми упражненіями, и пополненный комплектъ имѣющихся пожарныхъ инструментовъ и снаряженій, признаются вполне достаточными для быстроты дѣйствій и тушенія пожаровъ, если бы во время пожара возможно было доставить нужное количество воды, малый запасъ которой въ городскихъ колодцахъ собственно и составляетъ глав-

ное препятствіе въ обезпеченіи полной безопасности города отъ бѣдствія пожара, а потому самоскорѣйшее приведеніе въ исполненіе представленнаго на утвержденіе высшей власти проекта объ устройствѣ водопроводовъ, какъ самой дѣйствительной и единственной мѣры къ отстраненію угрожающей городу опасности отъ гибели пожара, представляется настоятельно необходимымъ.

Въ виду той пользы, какую приносятъ Плоцкая пожарная команда изъ охотниковъ, и жители городовъ Плонска и Млавы обращались съ ходатайствомъ о дозволеніи имъ образовать подобныя же команды. Проекты ихъ уставовъ, по одобреніи таковыхъ губернской администраціею, были представлены, чрезъ главнаго начальника края, на утвержденіе министерства внутреннихъ дѣлъ. Въ недавнее время послѣдовало утвержденіе только одного проекта устава, по городу Млавѣ, о второмъ же проектѣ, представленномъ раньше, именно въ іюль мѣсяцѣ 1875 года, до сего времени нѣтъ еще разрѣшенія, а погому скорѣйшее утвержденіе и этого послѣдняго проекта было бы не менѣе желательнымъ.

з) Народныя бѣдствія и различныя происшествія.

Въ отчетномъ году не было особенныхъ событій и происшествій, которыя имѣли бы гибельныя послѣдствія для народной жизни и имущества кромѣ лишь 3-хъ случаевъ градобитія, не причинившихъ, впрочемъ, большаго вреда. Убытки въ выбитыхъ градомъ, 7-го и 17 мая и 2 іюля, посѣвахъ озимыхъ и яровыхъ хлѣбовъ въ 14 деревняхъ Рыпинскаго, Млавскаго и Липновскаго уѣздовъ, простираются всего на сумму 11.238 рублей.

IV

Народное здравіе и общественное призрѣніе.

а) В р а ч и.

Медицинскою частію въ губерніи завѣдываетъ врачебное отдѣленіе губернскаго правленія, состоящее изъ

медицинскаго инспектора, фармацевтическаго ассесора, губернскаго ветеринара и канцеляріи.

Въ 1878 году въ губерніи состояло:

Врачей 31

Изъ нихъ на службѣ:

въ губернскомъ городѣ 8
въ уѣздахъ 11
вольнопрактикующихъ 12

Итого . . . 31

Изъ этого числа врачей, 5 служащихъ и 6 вольнопрактикующихъ, всего 11 врачей, поступили, по добровольному соглашенію, на военно медицинскую службу для доставленія въ минувшую Восточную войну медицинской помощи больнымъ и раненымъ воинамъ; затѣмъ оставалось всего 20 врачей.

Ветеринаровъ 5

Изъ нихъ на службѣ:

въ губернскомъ городѣ 1
въ уѣздахъ 2
вольнопрактикующихъ 2

Итого . . . 5

Фельдшеровъ 93

Изъ нихъ на службѣ:

въ губернскомъ городѣ 6
въ уѣздахъ 10
вольнопрактикующихъ 77

Итого . . . 93

Акушеровъ и повивальныхъ

бабокъ 46

Изъ нихъ на службѣ:

въ губернскомъ городѣ 2
въ уѣздахъ 10
вольнопрактикующихъ 34

Итого . . . 46

Вазенныхъ аптекъ въ губерніи

нѣтъ; частныхъ же находится 19

Въ томъ числѣ:

въ губернскомъ городѣ	3
въ уѣздахъ	7
въ заштатныхъ городахъ	3
въ посадахъ: Бѣжунѣ, Раціонжѣ, Шренскѣ, Хоржелѣ, а въ Бѣль- скѣ и Добржинѣ на рѣкѣ Дрвен- цѣ—аптечныя отдѣленія	6

Итого . . . 19

При аптекахъ состоятъ:

магистровъ фармаціи	2
провизоровъ	17
аптекарьскихъ помощниковъ	10
аптекарьскихъ учениковъ	10

По числу 509.252 жителей губерніи приходилось:

одинъ врачъ на	25.462	человѣка
однинъ фельдшеръ на	5.475	»
одна акушерка или пови- вальная бабка на	449	рожденій.

Такимъ образомъ оказывается, что, по исключительнымъ обстоятельствамъ, число врачей, въ отчетномъ году, было ненормально и очевидно не могло удовлетворять дѣйствительной потребности, почему, въ своевременномъ поданіи заболѣвающимъ медицинской помощи, могъ ощущаться недостатокъ.

Общее число рецептовъ, поступившихъ во всѣ 19 аптекъ, въ 1878 году, было 56.532, что составляетъ, среднимъ числомъ, на каждую аптеку по 2.975 рецептовъ.

Опредѣлить, съ приблизительною вѣрностію, число находившихся въ губерніи больныхъ представляется невозможнымъ, такъ какъ большая часть врачей, особенно вольнопрактикующихъ, не ведетъ точныхъ свѣдѣній своимъ паціентамъ и вообще показанія ихъ всегда да-

леко несогласны съ дѣйствительностію, а тѣмъ болѣе не могутъ быть вѣрны за отчетный годъ, вслѣдствіе частаго и внезапнаго измѣненія въ личномъ составѣ врачей, переходившихъ, одинъ за другимъ, на военно-медицинскую службу.

Судя, однакожь, по свѣдѣніямъ, извлеченнымъ изъ книгъ народонаселенія объ общемъ числѣ умершихъ, коихъ, сравнительно съ 1877 годомъ, было больше на 1.154 человекъ, слѣдуетъ придти къ заключенію, что въ 1878 году и больныхъ было значительно большее число чѣмъ въ предшествовавшемъ году.

Дѣятельность медицинскихъ чиновъ, въ отчетномъ году, независимо возможнаго поданія помощи больнымъ, направлена была также къ предохраненію общественнаго здравія и устраненію, при содѣйствіи полицейскихъ властей, по возможности всего того, что могло оказывать вредное вліяніе на населеніе въ гигиеническомъ отношеніи.

Мѣры противъ сифилитическихъ болѣзней принимались, въ 1878 г., тѣ же самыя какъ и въ предъидущемъ году и какія вообще указаны существующими на этотъ предметъ законоположеніями.

Въ теченіе 1878 года было 553 случая сифилиса, изъ нихъ 287 въ больницахъ и 266 въ частной практикѣ; смертныхъ случаевъ было 6.

Оспопрививаніемъ занимались служащіе врачи, а подъ руководствомъ ихъ и фельдшера. Лимфа выписывалась преимущественно изъ Варшавскаго института прививанія предохранительной оспы, а въ пограничныхъ уѣздахъ губерніи врачи доставляли лимфу изъ Берлина и Вѣны.

Общее количество дѣтей, коимъ привита была, въ прошломъ году, предохранительная оспа, составляетъ 14.934, изъ коихъ хорошо привилась 14.630, сомнительно 195 и совершенно безуспѣшно 109 дѣтямъ.

Всѣхъ судебно-медицинскихъ актовъ, по разнымъ случаямъ, въ Плоцкой губерніи, выдано было 1.262,

въ томъ числѣ въ городахъ 560 и въ уѣздахъ 702; кромѣ того, по требованію судебныхъ мѣстъ, врачебнымъ отдѣленіемъ составлено было 17 окончательныхъ судебно-медицинскихъ мнѣній по обвиненіямъ въ умышенномъ члено-вредительствѣ, дѣтоубійствѣ, поврежденіи здоровья, а также въ опредѣленіи разныхъ внутреннихъ и наружныхъ болѣзней. Освидѣтельствовано умалишенныхъ 16 человѣкъ и сдѣлано 11 химическихъ изслѣдованій.

б) Больницы.

Въ Плоцкой губерніи, въ вѣдѣніи губернскаго и уѣздныхъ совѣтовъ общественнаго призрѣнія находится 6 больницъ, изъ коихъ три въ губернскомъ городѣ Плоцкѣ и по одной въ городахъ: Липнѣ, Млавѣ и Праснышѣ.

Въ числѣ этихъ заведеній первое мѣсто, какъ по денежнымъ средствамъ, такъ и по числу штатныхъ кроватей, занимаетъ **больница св. Троицы** въ городѣ Плоцкѣ, назначенная для всякаго рода болѣзней, за исключеніемъ сифилитическихъ. Больница эта помѣщается въ собственномъ двухэтажномъ каменномъ домѣ, со службами и по благоустройству своему, къ которому она постепенно приходитъ ежегодными во всемъ улучшеніями, представляется вполне соответствующею своему назначенію.

При устройствѣ на 40 кроватей, кромѣ 4 кроватей для временнаго помѣщенія умалишенныхъ, больница, въ теченіе 1878 года, приняла больныхъ 485 человѣкъ, пробывшихъ въ заведеніи 11.293 институтскихъ дней (въ томъ числѣ лицъ военнаго вѣдомства 33, пробывшихъ 489 институтскихъ дней).

Средняя продолжительность пребыванія больнаго въ больницѣ 21,¹ дней.

Въ сутки, среднимъ числомъ, состояло больныхъ 31 человѣкъ.

На 100 больныхъ было умершихъ 7,² человѣкъ.

Содержаніе одного больнаго въ сутки обходилось:

на продовольствіе	24, ⁷
» медикаменты	5, ¹
» другія потребности	43, ³³
Итого	73, ¹ коп.

Оборотъ суммъ по содержанію больницы, въ отчетномъ году, былъ слѣдующій:

въ приходѣ было	8.904 руб. 94 ¹ / ₂ коп.
расходовъ произведено	8.241 » 12 »
Затѣмъ въ остаткѣ	663 руб. 82 ¹ / ₂ коп.

Остатокъ этотъ хранится въ кассѣ губернскаго совѣта, въ мѣстномъ отдѣленіи Польскаго банка находящейся.

Вышепоказанные доходы больницы, владѣющей двумя фольварками и другими угодьями, главнымъ образомъ, состояли:

изъ дохода отъ недвижимаго имущества и чиншей—1.960 руб. 61 коп.;

изъ процентовъ—2.096 руб. 29 коп., на капиталъ, находящійся въ Польскомъ банкѣ и ипотечномъ обезпеченіи, въ суммѣ 49.684 руб. 98 коп.;

изъ постоянного пособія отъ казны 180 р.;

изъ 15% сбора отъ дохода Плоцкой городской кассы—118 руб., а также платы за лѣченіе и другихъ случайныхъ доходовъ.

Уменьшеніе остатка противъ 1877 года объясняется, между прочимъ, меньшимъ поступленіемъ въ кассу совѣта лѣчебныхъ издержекъ за лѣченіе въ больницѣ, чѣмъ предполагалось по смѣтѣ, но деньги эти поступаютъ въ текущемъ 1879 году.

Впрочемъ больница эта имѣетъ достаточныя средства для хорошаго содержанія; уходъ же за больными состоящихъ при больницѣ 6 сестеръ милосердія и веденіе ими больничнаго хозяйства можно признать образцовыми. Содержаніе сестеръ милосердія обходится больницѣ въ 750 рублей ежегодно, кромѣ помѣщенія отъ больницы.

Въ отчетномъ году сдѣланы въ этой больницѣ внутреннія передѣлки для удобнѣйшаго помѣщенія больныхъ, на сумму 1.300 рублей.

Больница Св. Алексѣя въ гор. Плоцкѣ, устроенная только для сифилитическихъ больныхъ и больныхъ накожными болѣзнями и ракомъ, помѣщается въ собственномъ одноэтажномъ каменномъ домѣ со службами, который, впрочемъ, по ветхости не можетъ долгое время удовлетворять своему назначенію, а потому главная забота губернскаго совѣта общественнаго призрѣнія состоитъ нынѣ въ изысканіи средствъ къ постройкѣ новаго дома и приобрѣтенію плаца въ болѣе соотвѣтственномъ и удобномъ для больницы мѣстѣ.

При устройствѣ на 20 кроватей, больница приняла, въ отчетномъ году, 180 больныхъ, пробывшихъ въ заведеніи 6.205 институтскихъ дней, (въ томъ числѣ лицъ военнаго вѣдомства 8, пробывшихъ 334 институтскихъ дней).

Средняя продолжительность пребыванія больнаго въ больницѣ 23,6 дня.

Въ сутки, среднимъ числомъ, состояло больныхъ 12,3 человекъ.

На 100 больныхъ было умершихъ 1 человекъ.

Стоимость содержанія одного больнаго въ сутки составляла:

на продовольствіе	19,6 коп.
« медикаменты	4,8 «
« другія потребности	41,7 «
Итого	66,1 коп.

Оборотъ суммъ по содержанію больницы, въ 1878 году, былъ слѣдующій:

поступило	3.086 руб. 99 коп.
израсходовано	3.000 « 55 «

осталось къ 1 января 1879 г. 86 руб. 44 коп., каковыя хранятся въ кассѣ губернскаго совѣта, находящейся въ мѣстномъ отдѣленіи Польскаго банка.

Показанные выше доходы, главнымъ образомъ, состояли:

изъ процента, въ суммѣ 338 руб. 79 коп., отъ капитала 9.565 руб. 29 коп., состоящаго въ Польскомъ банкѣ;

изъ пособія 1.376 руб. 60 коп., отпускаемаго въ постоянномъ размѣрѣ городами: Плоцкомъ, Плонскомъ, Закрочимомъ и Серпецомъ, взаменъ каковыхъ пособій больница принимала бесплатно на лѣчение бѣдныхъ жителей названныхъ городовъ, до размѣровъ жертвовой суммы;

изъ платы за лѣчение и другихъ случайныхъ доходовъ.

Кромѣ того больница эта получаетъ ежегодно отъ Плоцкихъ аптекарей на 200 рублей медикаментовъ бесплатно.

Еврейская больница въ городѣ Плоцкѣ, такъ называемая Исаака Фогеля, устроенная въ 1872 году на частныя пожертвованія еврейскаго населенія, первоначально была приспособлена на 30 кроватей, но, въ 1875 году, штатное количество кроватей было уменьшено, съ разрѣшенія министра внутреннихъ дѣлъ, до 25 въ видахъ сокращенія расходовъ больницы и того, что со дня открытiя оной среднее число пользовавшихся въ ней больныхъ никогда не превышало этого количества въ сутки. Больница принимаетъ больныхъ, одержимыхъ всякаго рода болѣзнями.

Въ отчетномъ году больница приняла 196 больныхъ, пробывшихъ въ заведеніи 6.506 институтскихъ дней (въ томъ числѣ 3 воинскихъ нижнихъ чина, пробывшихъ 183 сутокъ).

Средняя продолжительность пребыванія больнаго въ заведеніи 28,9 дней.

Въ сутки, среднимъ числомъ, состояло больныхъ 15,4 человекъ.

На 100 человекъ больныхъ было умершихъ 5,1.

Стоимость содержанія больнаго въ сутки составляла:

на продовольствіе	13,1 коп.
« медикаменты	10,9 «
« другія потребности	58 «
Итого	82 «

Оборотъ суммъ по содержанію больницы, въ 1878 году, былъ слѣдующій:

поступило доходовъ	3.975 руб. 6 коп.
израсходовано	3.784 « 85 «

Осталось къ 1 января 1879 г. 190 руб. 21 коп.

Остатокъ этотъ хотя и числился по кассовымъ книгамъ, но оказался недостаточнымъ для удовлетворенія, невыполненныхъ расходовъ больницы въ количествѣ 518 руб. 76 коп., по осушкѣ подвального въ ней помѣщенія, каковая осушка, вмѣстѣ съ другими ремонтными исправленіями зданія, обошлась болѣе 1.000 руб. Тѣмъ не менѣе долгъ этотъ будетъ удовлетворенъ изъ ожидаемаго, въ скоромъ времени, къ поступленію пособія отъ Плоцкаго еврейскаго общества за 1878 годъ, въ суммѣ 1.500 рублей, а также лѣчебныхъ издержекъ 1.200 руб. за лѣченіе бѣдныхъ евреевъ.

Исчисленные доходы больницы, главнымъ образомъ, состояли:

изъ процентовъ, въ суммѣ 364 руб. 86 коп., на капиталъ больницы, состоящій въ Польскомъ банкѣ, въ суммѣ 9.102 руб. 62 коп.;

изъ платы за лѣченіе и другихъ случайныхъ доходовъ.

Кромѣ того больница пользуется доходомъ отъ капитала въ 2.820 руб., ипотечно обезпеченнаго, проценты на который въ отчетномъ году еще не поступили.

Больница св. Іоанна Златоуста въ гор. Липнѣ, помѣщается въ собственномъ большомъ двухэтажномъ каменномъ зданіи, которое находится въ хорошемъ состояніи. Съ пополненіемъ долговъ, накопившихся въ прежнее время, финансовое положеніе этой больницы улучшилось. При устройствѣ на 40 кроватей, для вся-

каго рода болѣзней, больница эта приняла, въ отчетномъ году, 354 лица, прожившихъ въ заведеніи 11.896 сутокъ (въ томъ числѣ 134 лица военного вѣдомства, прожившихъ въ заведеніи 4.126 сутокъ).

Средняя продолжительность пребыванія больного въ заведеніи 32,3 дня.

Въ сутки, среднимъ числомъ, состояло больныхъ 32,8 человекъ.

На 100 больныхъ было умершихъ 8,1 человекъ.

Стоимость содержанія больного въ сутки составляла:

на продовольствіе . . .	11,6 коп.
» медикаменты , . . .	5,7 »
» другія потребности . .	33,9 »
Итого , . . .	51,2 коп.

Оборотъ суммъ по содержанію больницы былъ слѣдующій:

прихода было	5.314 руб. 15 ¹ / ₂ коп.
израсходовано	2.731 » 50 ¹ / ₂ »

Затѣмъ въ остаткѣ

къ 1-му января 1879 г. . . . 2.382 руб. 56 коп.,
каковой остатокъ долженъ быть употребленъ на уплату невыполненныхъ расходовъ 1878 г. такъ, что въ дѣйствительности остатка, за расходами, неимѣлось.

Вышепоказанная цифра доходовъ, главнымъ образомъ, состояла:

изъ процентовъ, въ количествѣ 363 руб. 51¹/₂ коп., на капиталъ 10.538 руб. 75 коп., состоящій въ Польскомъ банкѣ и ипотечномъ обезпеченіи;

изъ недвижимаго имущества и чиншей 29 р. 80 к.;

« пособія изъ средствъ губернскаго совѣта 400 р.;

« пособія отъ города 157 руб. 65 коп.;

« возврата лѣчебныхъ издержекъ и другихъ случайныхъ доходовъ.

Больница св. Войцѣха въ городѣ Млавѣ, помещается въ собственномъ каменномъ одноэтажномъ домѣ со службами, который, послѣ ремонтнаго исправле-

нія въ 1877 году и произведенныхъ, въ отчетномъ году, работъ, находится въ исправномъ состояніи.

При устройствѣ на 25 кроватей, для всякаго рода болѣзней, больница эта приняла, въ отчетномъ году, 44 больныхъ, пробывшихъ въ заведеніи 8.863 больничныхъ дней (въ томъ числѣ 139 военныхъ, пробывшихъ 4.658 институтскихъ дней).

Средняя продолжительность пребыванія больного въ заведеніи 28,6 дней.

Въ сутки, среднимъ числомъ, состояло 24 человѣка.

На 100 больныхъ было умершихъ 8,5 человѣкъ.

Стоимость содержанія одного больного въ сутки составляла:

на продовольствіе . . .	21,5 коп.
» медикаменты . . .	3 »
» другія потребности . .	34,3 »
Итого	58,8 коп.

Оборотъ суммъ, по содержанію больницы, слѣдующій: прихода было	7.672 руб. 64 коп.
израсходовано	7.149 » 42 ¹ / ₂ »

Осталось къ 1 января 1879 г. 523 руб. 21¹/₂ коп.

Остатокъ этотъ хранится въ кассѣ уѣзднаго совѣта общественнаго призрѣнія.

Показанные выше доходы, главнымъ образомъ, состояли:

изъ процентовъ въ 450 руб. 21 коп., на капиталъ, состоящій въ Польскомъ банкѣ;

пособія отъ городекой кассы, въ суммѣ 51 руб. 95¹/₂ коп.;

платы за лѣченіе и другихъ случайныхъ доходовъ.

Капиталъ, состоящій въ банкѣ, за высылкою, въ отчетномъ году, остатка отъ доходовъ прошлыхъ лѣтъ, въ суммѣ 2.000 рублей, простирается до 11.718 руб. 21¹/₂ коп.; кромѣ же того состоитъ въ ипотечномъ обезпеченіи 600 р. Существованіе этой больницы, въ виду приращенія капитала и исправнаго поступленія недоимокъ лѣчебныхъ издержекъ, можно считать обезпеченнымъ.

Больница св. Станислава, въ городѣ Праснышѣ, занимаетъ, въ ряду больницъ Плоцкой губерніи, послѣднее мѣсто по денежнымъ своимъ средствамъ и помѣщается въ собственномъ каменномъ одноэтажномъ домѣ, который, будучи капитально отремонтированъ, въ 1877 году, на отпущенное отъ казны пособіе въ 1.000 руб. и изъ средствъ губернскаго совѣта 750 руб., нынѣ находится въ хорошемъ состояніи.

При устройствѣ на 35 кроватей больница, въ отчетномъ году, приняла больныхъ 321, пробывшихъ въ заведеніи 10.972 институтскихъ дня (въ томъ числѣ лицъ военнаго вѣдомства 104 человекъ, пробывшихъ въ заведеніи 4.724 сутокъ).

Средняя продолжительность пребыванія больнаго въ больницѣ 26,8 сутокъ.

Въ сутки, среднимъ числомъ, состояло больныхъ 30,8 человекъ.

На 100 больныхъ было умершихъ 9 человекъ.

Стоимость содержанія больнаго въ сутки составляла:

на продовольствіе	15,8
» медикаменты.	1/2
» другія потребности	24,7

Итого 44,5 к.

Оборотъ суммъ по содержанію больницы былъ слѣдующій:

поступило	4.412 руб. 93 1/2 коп.
израсходовано	4.412 » 22 1/2 »

Осталось къ 1 января 1879 г. — — 71 коп.

Доходы эти, главнымъ образомъ, состояли:

изъ процента на капиталъ въ 4.789 руб. 41 коп., состоящій въ Польскомъ банкѣ, въ суммѣ 221 р. 82 1/2 к., пособія отъ городской кассы, въ суммѣ 161 руб. 78 коп.;

платы за лѣченіе и другихъ случайныхъ доходовъ.

Больница эта, помимо своей бѣдности, при пособіи изъ средствъ губернскаго совѣта общественнаго призрѣ-

нія, можетъ существовать безъ пособій отъ правительства, по расположенію же своему среди бѣднаго населенія, она приноситъ ему значительную пользу, и вмѣстѣ съ тѣмъ оказываетъ такую же пользу какъ квартирующимъ въ городѣ и окрестностяхъ войскамъ, такъ равно и чинамъ пограничной стражи, принимая ежегодно на излѣченіе, наравнѣ съ Млавскою и Липновскою больницами, значительное количество нижнихъ чиновъ этихъ вѣдомствъ.

На 1878 годъ плата за лѣченіе и содержаніе въ больницахъ была утверждена г. министромъ внутреннихъ дѣлъ, въ слѣдующемъ размѣрѣ:

съ лицъ гражданскаго вѣдомства по 35 коп. въ сутки, вмѣстѣ съ медикаментами;

съ нижнихъ воинскихъ чиновъ по 52¹/₂ коп.

За погребеніе умершихъ :

лицъ гражданскаго вѣдомства—по 2 руб. 30 коп.;

нижнихъ воинскихъ чиновъ—по 2 руб. 28 коп.;

военныхъ офицеровъ за пользованіе и погребеніе въ двойномъ размѣрѣ.

Дѣятельность Плоцкаго губернскаго совѣта общественнаго призрѣнія, въ отчетномъ году, направлена была, главнымъ образомъ, къ своевременному поступленію доходовъ подвѣдомственныхъ ему благотворительныхъ заведеній, къ улучшенію ихъ, соблюденію возможной бережливости при производствѣ расходовъ и побужденію частной благотворительности въ пользу сихъ заведеній; причемъ, изыскивая всевозможныя средства къ увеличенію доходовъ, особенное вниманіе совѣта было обращено на бездоимочное, по возможности, поступленіе платы и успѣшное взысканіе недоимокъ за лѣченіе больныхъ, каковой источникъ составляетъ главное условіе существованія этихъ заведеній.

Дѣйствія губернскаго и уѣздныхъ совѣтовъ общественнаго призрѣнія, въ 1878 году, по своевременному поступленію доходовъ и поощренію частной благотворительности, выразились, между прочимъ, взысканіемъ

12.770 руб. 97¹/₂ коп. недоимочныхъ доходовъ за прошлое время, въ числѣ которыхъ значительную часть составляютъ недоимки лѣчебныхъ издержекъ прежнихъ лѣтъ, и пожертвованіемъ помѣщика Липновскаго уѣзда Соколовскаго, въ пользу Липновской больницы 1.000 р., съ обезпеченіемъ оныхъ на одномъ изъ имѣній дарителя.

Запись эта, какъ безусловная, согласно постановленію комитета по дѣламъ Царства Польскаго, отъ 1 іюня 1871 года, была принята губернскимъ совѣтомъ.

Сверхъ вышеизложеннаго, строго-экономическая бережливость при производствѣ расходовъ, дала возможность произвести, на средства благотворительныхъ заведеній, разныя исправленія и улучшенія въ зданіяхъ, а также въ одеждѣ и утвари для удобства больныхъ, на сумму 5.659 руб. 30¹/₂ коп.

в) Эпидеміи и эпизоотіи.

Отчетный годъ, въ санитарномъ отношеніи, былъ несомнѣнно благопріятный. Ненормально-перемѣнчивое состояніе температуры, вслѣдствіе чего зимою бывали оттепели и сырость, а весною и осенью—преобладающая влажность отъ частыхъ дождей, не очень выгодно отозвалось на общемъ состояніи народнаго здравія, такъ какъ, помимо болѣе частаго повторенія случаевъ обыкновенныхъ болѣзней, свойственныхъ извѣстнымъ временамъ года, появлялись и болѣзни эпидемическаго характера, именно: **скарлатина и натуральная оспа.**

Скарлатина со всѣми осложненіями, какъ то: дифтерією, острою водяною мозговыхъ оболочекъ, воспаленіемъ околосердечной сумки, воспаленіемъ легкихъ, легочной плевры и лимфатическихъ железъ, начавшаяся въ апрѣлѣ мѣсяцѣ и постепенно усиливавшаяся, особенно въ августѣ и сентябрѣ мѣсяцахъ, первоначально появилась въ Цѣхановскомъ уѣздѣ, а потомъ распространилась въ Праснышскомъ и Млавскомъ уѣздахъ, преимущественно же въ уѣздѣ Плоцкомъ и городѣ Плоцкѣ.

Болѣзни этой исключительно подвергались дѣти обоого пола до 12-ти лѣтнаго возраста, въ равной мѣрѣ какъ бѣднаго, такъ и болѣе зажиточнаго народонаселенія. Изъ общаго числа состоявшихъ на излѣченіи больныхъ 391, умерло 145; такимъ образомъ смертность достигла 37%.

Между взрослыми случаевъ заболѣванія скарлатиною не было, но въ тоже самое время являлись у нихъ дифтерическія страданія, съ труднымъ теченіемъ болѣзненнаго процесса, иногда кончавшіяся смертію.

Натуральная оспа стала появляться въ исходѣ отчетнаго года тоже въ Цѣхановскомъ и Плоцкомъ уѣздахъ, постигая равномерно дѣтей и взрослыхъ, которымъ своевременно прививаема была предохранительная лимфа. Болѣзнь эта обнаруживалась исключительно въ бѣдномъ, какъ городскомъ, такъ и деревенскомъ населеніи и хотя не достигала особенныхъ размѣровъ, тѣмъ не менѣе характеръ ея былъ злокачественный; смертность составляла 33% изъ общаго количества заболѣвшихъ.

Изъ прочихъ заразительныхъ болѣзней, неизмѣющихся впрочемъ, характера эпидемическаго, только **коклюшъ** представлялъ нѣкоторое отъ другихъ болѣзней исключеніе болѣе упорнымъ теченіемъ и числомъ смертныхъ случаевъ.

Коклюшъ появился раннею весною, сначала въ Серпецкомъ уѣздѣ, а затѣмъ въ смежныхъ съ нимъ уѣздахъ: Липновскомъ, Рыпинскомъ и Плоцкомъ. Съ первой половины апрѣля до конца іюня мѣсяца, въ которомъ только коклюшъ прекратился, было заболѣвшихъ онымъ въ губерніи 598 человекъ, изъ коихъ 74 умерло. Главный контингентъ смертности доставляли грудные младенцы и случаи, осложнявшіеся страданіями дыхательныхъ путей, особенно легкихъ.

Эпизоотическія болѣзни на домашнихъ животныхъ появлялись слѣдующія:

Чума рогатаго скота обнаружилась въ январѣ и февралѣ мѣсяцахъ отчетнаго года только въ 4-хъ мѣстностяхъ Плоцкаго и Плонскаго уѣздовъ, но, своевременно принятыми ветеринарно-полицейскими мѣрами, зараза эта вскорѣ была прекращена. Всего пало и убито больныхъ и заподозрѣнныхъ животныхъ 44 головы.

Сибирская язва на рогатомъ скотѣ появлялась только въ одной деревнѣ Сребна, Плоцкаго уѣзда, гдѣ, изъ наличнаго числа 90 штукъ, заболѣло и пало всего 4 головы, послѣ чего болѣзнь прекратилась.

Овечья оспа свирѣпствовала въ десяти мѣстностяхъ Плоцкаго и Липновскаго уѣздовъ; въ 6 мѣстностяхъ болѣзнь эта совершенно прекращена, а въ остальныхъ 4-хъ существовала еще къ концу отчетнаго года. Изъ общаго числа заболѣвшихъ оспою 2.868 овецъ, пало 523, выздоровѣло 2.286, осталось 59 головъ.

Сапомъ поражено было въ 2-хъ мѣстностяхъ Плоцкаго и Серпецкаго уѣздовъ 7 лошадей, которыя, согласно ветеринарно-полицейскихъ правилъ, убиты и зарыты въ землю.

Чесотка на лошадяхъ появлялась лишь въ 2-хъ деревняхъ: Домбрускъ, Плоцкаго уѣзда и Пончково, Серпецкаго уѣзда, которою заболѣло 38 лошадей и все излѣчено.

Сверхъ этихъ болѣзней были случаи бѣшенства 4 штукъ рогатаго скота въ дер. Длужневс-мале, Плоцкаго уѣзда, покусанныхъ бѣшеною собакою; все эти животныя убиты и зарыты въ землю.

г) Насильственные смерти.

Число лицъ, умершихъ, въ 1878 году, отъ насилія и случайностей было 310 человекъ, *) въ томъ числѣ:

*) На 14 человекъ менѣ сравнительно съ 1877 годомъ.

мужчинъ 201, женщинъ 109, что составляетъ къ общему количеству смертныхъ случаевъ въ губерніи 2,18%, а къ общему числу жителей 0,060%.

Въ слѣдующей таблицѣ приведены общія данныя, заимствованныя изъ приложенной къ настоящей статьѣ вѣдомости № 8, о насильственныхъ и случайныхъ смертяхъ.

Въ теченіе 1878 года было:	Число жертвъ.	Отношеніе къ общему числу умершихъ.
Жертвъ смертоубійства	25	0,17
<i>въ томъ числѣ:</i>		
дѣтоубійствъ	15	0,10
смертоубійствъ	10	0,07
Самоубійць	20	0,14
Скоропостижно умершихъ	108	0,76
<i>въ томъ числѣ:</i>		
отъ болѣзней	23	0,16
« пьянства	13	0,09
« неизвѣстныхъ причинъ	72	0,51
Жертвъ случайной смерти	137	0,97
<i>въ томъ числѣ:</i>		
убито грозой	5	0,04
задавлено и упало съ высотъ	25	0,17
сгорѣло и убито на пожарахъ	10	0, 7
умерло отъ угара	6	0, 5
замерзло	«	«
утонуло	56	0,39
укушено до смерти звѣрями	3	0,03
умерло отъ другихъ случайностей	32	0,22

Наибольшій процентъ случайной смертности приходится на долю дѣтей простолудиновъ, въ возрастѣ до 9 лѣтъ, кои, будучи лишены надлежащаго присмотра со стороны родителей, особенно во время полевыхъ работъ, преимущественно подвергаются разнаго рода несчастіямъ.

Мертвыхъ тѣлъ найдено 20, въ томъ числѣ: мужчинъ 16, женщинъ 4.

д) Богадѣлни и пріюты.

Въ вѣдомствѣ губернскаго совѣта общественаго призрѣнія Плоцкой губерніи состоитъ 7 богадѣлень, въ городахъ: Плоцкѣ, Вышегородѣ, Добржинѣ на рѣкѣ Вислѣ, Серпецѣ, Липнѣ, Млавѣ и Плонскѣ.

Дѣтскихъ пріютовъ имѣется два, въ городахъ: Плоцкѣ и Праснышѣ.

Состояніе богадѣлень и пріютовъ, какъ видно изъ слѣдующей вѣдомости, представляется въ такомъ видѣ:

Наименованіе богадѣлни или пріюта.	Штатное коли- чество призрѣ- емыхъ.	Дѣйствительно пріималось въ 1878 году.	Годовой доходъ.		Количество пособія отъ казны.		Осталось за расходомъ въ 1878 г.		Сумма капитала въ Банкѣ.	
			руб.	коп.	руб.	коп.	руб.	коп.	руб.	коп.
Богадѣлни:										
Плоцкая	26	28	1.157	70	«	«	57	52 ¹ / ₂	13.250	«
Плонская	10	7	1.147	20	«	«	750	«	15.874	34
Млавская	12	6	632	9 ¹ / ₂	«	«	218	24 ¹ / ₂	2.831	17 ¹ / ₂
Серпецкая	4	8	912	13 ¹ / ₂	«	«	471	66 ¹ / ₂	3.442	80 ³ / ₄
Липновская	8	7	179	94	«	«	91	14 ¹ / ₂	75	«
Добржинская на р. Вислѣ	8	8	546	38	«	«	310	97 ¹ / ₂	3.139	80
Вышегородская	4	4	105	70	«	«	«	«	2.115	38
Дѣтскіе пріюты:										
Въ губ. городѣ Плоцкѣ	42	40	1.026	52 ¹ / ₂	150	«	181	48 ¹ / ₂	8.161	82 ¹ / ₂
Въ уѣзд. гор. Праснышѣ	20	33	1.589	22	200	«	964	85	4.304	42 ¹ / ₂

Всѣ эти благотворительныя заведенія, за исключеніемъ лишь Плонской богадѣлни, владѣютъ весьма ограниченными денежными средствами и, для поддержки ихъ существованія, губернский и уѣздные совѣты общественаго призрѣнія вынуждены прибѣгать къ частной благотворительности.

Доходъ изъ сего источника именно: отъ любительскихъ спектаклей, танцевальныхъ вечеровъ, сбора на страстной недѣлѣ и отъ устроенной, съ разрѣшенія г. министра внутреннихъ дѣлъ, лотереи-аллегри съ гуляньемъ (на сумму дохода въ 1.500 рублей, поступившаго

сполна) составилъ сумму 2.135 р. 1½ к. и отъ устроеннаго въ гор. Липнѣ танцевальнаго вечера было выручено 343 руб. 4 коп.

Первыя изъ сихъ денегъ были причислены къ спеціальнымъ средствамъ губернскаго совѣта, количество коихъ къ 1-му января 1879 года, за выдачею пособій Праснышской и Липновской больницамъ, а также богадѣльнямъ въ Млавѣ, Липнѣ, Серпецѣ и Добржинѣ на рѣкѣ Вислѣ, въ количествѣ 1.312 руб. 25 коп., составляло 4.144 руб. 70 коп.

Кромѣ упомянутыхъ выше пособій благотворительнымъ заведеніямъ, состоящимъ въ вѣдѣніи губернскаго совѣта, изъ вырученнаго дохода отъ разрѣшенной г. министромъ внутреннихъ дѣлъ лотерей-аллегри, до суммы не свыше 1.500 руб., было оказано пособіе Плоцкому православному приходскому приюту, крайне нуждающемуся въ поддержкѣ въ матеріальномъ отношеніи.

Независимо отъ упомянутыхъ, существующихъ уже, благотворительныхъ заведеній, въ Польскомъ банкѣ имѣются, изъ разныхъ источниковъ, фонды на устройство новыхъ заведеній, а именно:

Б о г а д ѣ л ь н ы :

въ гор. Рыпинѣ	899 р. 57 к.	
» Цѣхановѣ. { для христіанъ	64 » 6 »	
» Закрочимѣ	165 » 63½ »	
» Плоцкѣ { для евреевъ	90 » 91 »	
» Закрочимѣ	205 » 4 »	

Б о л ь н и ц ы :

въ гор. Рыпинѣ	208 р. 10½ к.	
» Праснышѣ	1.013 » 37 »	
» Плонскѣ	1.558 » 25 »	} поступило въ отчетномъ г. 600 р.
въ пос. Новоемясто	362 » 83 »	

Наконецъ имѣется завѣщанный на благотворительныя цѣли покойнымъ Томою Маевскимъ капиталъ, въ 18.869 руб. 68 коп., ипотечно обезпеченный, отъ коего 2% поступають въ пользу Праснышскаго дѣтскаго приюта.

Кромѣ перечисленныхъ благотворительныхъ заведеній, состоящихъ въ вѣдѣніи губернскаго и уѣздныхъ совѣтовъ общественнаго призрѣнія, имѣются еще слѣдующія подобнаго рода заведенія въ предѣлахъ сельскихъ гминъ, находящіяся, на основаніи Высочайшаго повелѣнія 19 іюня 1870 года, въ непосредственномъ завѣдываніи гминныхъ сходовъ:

1) домъ призрѣнія въ дер. Галюминъ, гмины Сарбево, Плонскаго уѣзда;

2) домъ призрѣнія въ посадѣ Бѣльскѣ, Плоцкаго уѣзда;

3) домъ призрѣнія въ деревнѣ Цѣхоцинѣ, Липновскаго уѣзда;

4) домъ призрѣнія въ деревнѣ Журавинъ-Велькій, Серпецкаго уѣзда.

Подробныя свѣдѣнія о положеніи этихъ заведеній, учрежденныхъ по завѣщаніямъ разныхъ лицъ, изложены были въ обзорѣ губерніи за 1873 годъ и съ того времени никакихъ измѣненій въ положеніи ихъ не произошло.

Въ отчетномъ году, въ дер. Леково, гмины Региминъ, Цѣхановскаго уѣзда, вновь открытъ, благотворительностію помѣщицы графини Розы Красинской, дѣтскій пріютъ, въ который собираются дѣти мѣтнаго населенія, до 10-лѣтняго возраста, отъ 40 до 50 душъ обоюго пола, во время ухода родителей на полевую работу или заработка.

При пріютѣ этомъ состоитъ надзирательница для присмотра за дѣтьми, которая содержится на средства графини Красинской.

Независимо упомянутыхъ выше заведеній, въ гор. Плоцкѣ имѣется православный дѣтскій пріютъ при Плоцкой православной церкви, состоящій въ непосредственномъ вѣдѣніи приходскаго при той же церкви попечительства.

Попечительство православной церкви, открытое съ 1867 года, приняло на себя заботы объ украшеніи

и благолѣпіи храма, учрежденіи и содержаніи дѣтскаго пріюта и поддержаніи въ надлежащемъ видѣ православнаго кладбища.

Главную задачу попечительства, владѣющаго капиталомъ въ ликвидаціонныхъ листахъ на 2.200 руб., составляетъ поддержаніе дѣтскаго пріюта.

Въ 1878 году призрѣвалось въ пріютѣ 13 мальчиковъ и 5 дѣвочекъ, всего 18 человекъ, содержаніе коихъ обошлось въ 1.202 руб. 39 коп.

Источниками для пріюта служатъ: арендная плата, по 722 руб. въ годъ, съ фольварка „Неглосы“;

доходы отъ отдачи въ наймы недвижимости въ гор. Плоцкѣ, по 162 руб. ежегодно;

проценты на имѣющійся капиталъ, взносы членовъ и разныя случайныя поступленія.

V

Народное просвѣщеніе.

а) Учебныя заведенія.

Въ Плоцкой губерніи, къ 1 января 1879 года, было 300 учебныхъ заведеній, а именно:

2 гимназіи: мужская и женская;

1 учительская семинарія для образованія народныхъ учителей;

1 образцовое училище при учительской семинаріи;

223 начальныхъ училищъ, въ томъ числѣ: двухклассныхъ 5 и одноклассныхъ 218; городскихъ 34, *) гминныхъ 136 и сельскихъ 53;

1 воскресно-коммерческое училище;

10 воскресно-ремесленныхъ училищъ;

14 частныхъ учебныхъ заведеній, изъ нихъ: мужскихъ 4 и женскихъ 10; четырехклассныхъ 6, трехклас-

*) Въ числѣ городскихъ училищъ показано 6-ть казенныхъ еврейскихъ 3-го разряда.

сныхъ 1, двухклассныхъ 5 и одноклассныхъ 2, и 48 канторовъ при евангелическихъ церквяхъ.

Въ теченіе 1878 года:

открыты:

4 частныхъ училища, изъ которыхъ: четырехклассныхъ женскихъ 2, трехклассныхъ мужскихъ 1 и двухклассныхъ женскихъ 1.

закрыты:

4 частныхъ училища, изъ которыхъ: четырехклассныхъ 2, трехклассныхъ 1 и одноклассныхъ 1, и 1 евангелической канторатъ.

Помѣщаемая вѣдомость указываетъ число городскихъ, гминныхъ и сельскихъ училищъ, а также и евангелическихъ канторовъ.

НАЗВАНІЕ УѢЗДОВЪ.	Городскія училища.			Гминныя училища.			Сельскія училища.			Евангелическіе кантораты.		
	Число училищъ.	Число учащихся.		Число училищъ.	Число учащихся.		Число училищъ.	Число учащихся.		Число училищъ.	Число учащихся.	
		муж.	жен.		муж.	жен.		муж.	жен.		муж.	жен.
Губернскій гор. Плоцкъ	5	249	120	«	«	«	«	«	«	«	«	«
Уѣзды: Плоцкій . . .	3	98	66	17	743	466	12	338	247	3	36	28
Липновскій . . .	5	246	169	26	985	514	22	594	374	13	118	95
Рыпинскій . . .	1	67	30	24	820	492	1	25	15	18	210	167
Серпецкій . . .	3	159	71	18	802	415	3	90	46	2	30	24
Маавскій . . .	5	222	163	16	685	354	«	«	«	3	37	26
Праснышскій . . .	4	157	99	6	295	130	1	33	14	«	«	«
Цѣхановскій . . .	2	110	108	17	766	317	2	75	39	4	39	36
Плонскій . . .	6	348	262	12	488	285	12	294	187	5	67	50
Итого . . .	34	1,656	1,088	136	5,584	2,973	53	1,449	922	48	537	428

Въ 1878 году учащихся во всѣхъ учебныхъ заведеніяхъ было: мужскаго пола 10.800 и женскаго пола 5 897, всего 16.697; болѣе противъ 1877 года на 25 человекъ.

Сравнивая эти два года въ отношеніи числа учениковъ и ученицъ, посѣщающихъ учебныя заведенія, получаются слѣдующія цифры:

Наименованіе учебныхъ заведеній.	Число учащихся обоого пола.		Разность.
	Въ 1877 г.	Въ 1878 г.	
Мужская гимназія съ парал- лельнымъ при оной от- дѣленіемъ	487	492	+ 5
Плоцкая женская гимназія .	159	185	+ 26
Вымыслинская учительская семинарія	96	98	+ 2
Образцовое училище при учи- тельской семинаріи	35	30	— 5
Начальныя гминныя, город- скія и сельскія училища .	13.673	13.672	— 1
Воскресно-коммерческое учи- лище	11	14	+ 3
Воскресно-ремесленныя учи- лища	641	676	+ 35
Частныя учебныя заведенія	553	565	+ 12
Кантораты при евангеличе- скихъ церквахъ	1.017	965	— 52

Означенное число учащихся распредѣляется:

	Число уча- щихся по ка- тегоріямъ.
<i>По впроисповѣданіямъ:</i>	
Православнаго	270
Римско-католическаго	12.185
Евангелическаго	3.000
Еврейскаго	1.242
Итого	16.697
<i>По сословіямъ:</i>	
Дворянъ и чиновниковъ	942
Духовнаго званія	4
Городскихъ сословій	4.449
Сельскихъ сословій	11.284
Иностранцевъ	18
Итого	16.697

Кромѣ перечисленныхъ учебныхъ заведеній, существуетъ еще въ городѣ Плоцкѣ **римско-католическая духовная семинарія**, въ которой, въ 1878 г., состояло 45 воспитанниковъ; заведеніе это, управляемое непосредственно мѣстнымъ епархіальнымъ начальствомъ, по настоящее время находится внѣ всякаго вліянія учебной дирекціи,—а потому и о ходѣ въ ономъ образовательнаго дѣла никакихъ свѣдѣній не имѣется.

Учебная часть **Плоцкой мужской гимназіи**, вслѣдствіе устройства самостоятельнаго курса VIII класса, въ отчетномъ году, подверглась нѣкоторымъ измѣненіямъ въ распредѣленіи учебнаго матеріала по русскому и древнимъ языкамъ, а также по исторіи, физикѣ, математикѣ и логикѣ. Распредѣленіе учебнаго матеріала по классамъ, по вновь разсмотрѣннымъ учебнымъ планамъ, введено въ отчетномъ году согласно предложенію г. министра народнаго просвѣщенія отъ 8 іюня 1877 г.

Успѣхи учениковъ выразились въ слѣдующихъ процентныхъ отношеніяхъ числа удостоенныхъ перевода въ высшіе классы къ наличному числу учениковъ какъ вообще, такъ и cadaго отдѣльно, а именно: изъ общаго числа 473 учениковъ, бывшихъ на лицо ко времени переводныхъ экзаменовъ, удостоены перевода 328, что составляетъ 69,15% всего числа учениковъ. По классамъ, процентныя отношенія распредѣляются, въ нисходящемъ порядкѣ, такимъ образомъ:

п е р е в е д е н о :

изъ приготовительнаго въ I классъ .	77,5%;
» I во II классъ	64,7%;
» II въ III »	74, %;
» III » IV »	65,4%;
» IV » V »	55,7%;
» V » VI »	67,4%;
» VI » VII »	65,7%;
» VII » VIII »	100 %.

На испытаніи зрѣлости, изъ числа 13 учениковъ VIII класса, всѣ они удостоены аттестатовъ зрѣлости.

Сравнительно небольшой процент удостоенных перевода из IV в V классъ объясняется отчасти тѣмъ обстоятельствомъ, что въ этомъ классѣ было скоплено значительное число учениковъ, нежелавшихъ, по нерадѣнію или по другимъ обстоятельствамъ, продолжать образованія, а также и тѣмъ, что ученики IV класса, при переводѣ въ V классъ, подвергаются строгому экзамену изъ всего четырехъкласснаго курса.

Въ 187^{8/9} учебномъ году, удовлетворяющихъ условій для перевода въ высшій классъ оказалось 365, что составляетъ болѣе 74% наличнаго числа учениковъ гимназіи, включая сюда и учениковъ приготовительнаго класса. По классамъ, удовлетворяющихъ условій для перевода въ высшій классъ, было:

въ приготовительномъ классѣ . . .	73,2%;
» I-мъ	70 %;
» II	70 %;
» III	59,9%;
» IV	75,5%;
» V	80 %;
» VI	84,6 ⁵ %;
» VII	100 %;
» VIII	88,8%.

При дружномъ содѣйствіи классныхъ наставниковъ, которые, наблюдая за поведеніемъ учениковъ въ стѣнахъ гимназіи и на ученическихъ квартирахъ, нерѣдко соединились съ родителями учениковъ или заступающими ихъ мѣсто съ цѣлю привлечь ихъ къ участию въ дѣлѣ воспитанія ихъ дѣтей, между родителями и содержателями квартиръ, съ одной стороны и гимназіей съ другой, было достигнуто, въ отчетномъ году, болѣе солидарности, чѣмъ въ прежніе годы. Связь эта, установившаяся между школою и семьею, значительно облегчала наставниковъ въ осуществленіи возложенной на нихъ учебно-воспитательной задачи и благопріятно повліяла на нравственную сторону воспитанниковъ, влѣдствіе чего случаи нарушенія учениками, въ особенности высшихъ

классовъ, дисциплинарныхъ правилъ—были рѣдки; уроки посѣщались учениками аккуратно; поведеніе ихъ было полно удовлетворительно.

Въ учебно-воспитательномъ дѣлѣ педагогической совѣтъ **Плоцкой женской гимназіи** руководствовался, въ отчетномъ году, мѣрами, установленными въ предшествовавшіе годы. Вниманіе гимназическаго начальства обращалось, главнымъ образомъ, на нравственную сторону ученицъ и умственное ихъ развитіе, а также на знаніе ученицами русскаго языка, чему немало способствовало употребленіе ученицами въ зданіи гимназіи русско-разговорной рѣчи и ученическая бібліотека, состоящая исключительно изъ русскихъ книгъ, которыя выдаются на домъ ученицамъ.

Вымыслинская учительская семинарія, благодаря энергіи и усердію инспектора и преподавателей, представляла плодотворные результаты въ отчетномъ году какъ въ отношеніи нравственной стороны воспитанниковъ, такъ и по успѣхамъ вообще. Особенное вниманіе педагогическаго совѣта было обращено на практическія занятія, а потому ученики III курса достигли значительнаго навыка и умѣнія вести правильно преподаваніе предметовъ начальнаго обученія.

Начальныя училища руководились тѣми же приемами и направленіемъ, въ отношеніи учебной и воспитательной части, какіе практиковались и въ предъидущіе годы. Успѣхи въ наукахъ, особенно по русскому языку и русской разговорной рѣчи, довольно удовлетворительные. Правильному устройству этихъ училищъ мѣшаетъ единственно позднее и неаккуратное посѣщеніе ихъ дѣтьми, каковое препятствіе можетъ быть устранено лишь введеніемъ обязательнаго обученія.

Еврейскія начальныя училища, со времени подчиненія хедеръ и меламедовъ дирекціи, съ каждымъ годомъ посѣщаются болѣе значительнымъ числомъ учениковъ, собственно вслѣдствіе требованія, чтобы частные

еврейскіе учителя-меламеды или посылали учениковъ своихъ въ казенныя училища, или же сами обучали ихъ въ хедерахъ русскому языку, по выдержаніи испытанія и полученія свидѣтельствъ на содержаніе означенныхъ училищъ; тѣмъ же изъ меламедовъ, которые по настоящее время достаточно незнакомлены еще съ русскимъ языкомъ, назначается срокъ для его усвоенія и приисканія ими лицъ, которыя бы до того времени могли и имѣли право обучать въ хедерахъ еврейскихъ дѣтей русской грамотѣ, по указаннымъ правительствомъ учебникамъ.

Къ 1 января 1879 года выдано дирекціею свидѣтельствъ по разнымъ мѣстамъ Плоцкой губерніи 227, въ томъ числѣ: по городамъ—193 и селамъ 34. Значительное, однакожь, число меламедовъ успѣли усвоить себѣ русскій языкъ на столько, что уже въ настоящее время въ нѣкоторыхъ хедерахъ сами обучаютъ дѣтей началамъ этого языка, другіе же приглашали въ хедеры для преподаванія русскаго языка учителей начальныхъ училищъ, или посылали дѣтей для этой цѣли въ училища.

Обученіе въ воскресно-коммерческомъ и воскресно-ремесленныхъ училищахъ идетъ правильно.

Въ частныхъ учебныхъ заведеніяхъ имѣлось наблюденіе за учебно-воспитательнымъ дѣломъ, а также требовалось, чтобы содержатели и содержательницы въ точности соблюдали программы, установленныя для правительственныхъ учебныхъ заведеній и вмѣстѣ съ тѣмъ строго придерживались предназначенныхъ для казенныхъ учебныхъ заведеній руководствъ.



VI

Крестьянское дѣло.

а) Поземельное устройство крестьянъ, мѣщанъ-рольниковъ, жителей посадовъ и городовъ.

1. О ходѣ дѣлъ по добровольнымъ сдѣлкамъ: объ обмѣнѣ земель, о замѣнѣ сервитутовъ и объ обмѣнѣ земель и замѣнѣ сервитутовъ одновременно.

Дѣла за 1878 годъ, по добровольнымъ сдѣлкамъ въ Плоцкой губерніи, представляются въ слѣдующемъ видѣ:

Къ 1 января 1878 г. оставалось въ производствѣ у комиссаровъ по крестьянскимъ дѣламъ сдѣлокъ, неутвержденныхъ еще губернскимъ присутствіемъ 49; *) въ теченіе отчетнаго года предъявлено комиссарамъ сдѣлокъ къ засвидѣтельствуванію 43, изъ нихъ засвидѣтельствовано комиссарами 41 и представлено въ губернское присутствіе 41.

Въ губернскомъ присутствіи оставалось неутвержденныхъ сдѣлокъ 13; въ теченіе года утверждено 13 и сдѣлано постановленій по 5 сдѣлкамъ.

За симъ, къ 1 января 1879 года, осталось:

въ губернскомъ присутствіи сдѣлокъ еще неутвержденныхъ 41;

у комиссаровъ: а) сдѣлокъ незасвидѣльствованныхъ 28, б) сдѣлокъ засвидѣльствованныхъ по не-представленныхъ въ губернское присутствіе 15.

Кромѣ того, къ 1 января 1879 года, въ губернскомъ присутствіи находилось утвержденныхъ сдѣлокъ, по которымъ не сдѣлано постановленій объ исправленіи табелей 124 и у комиссаровъ 290, а всего въ губерніи 414 сдѣлокъ.

Какъ видно изъ сообщенныхъ комиссарами свѣдѣній, утвержденныя добровольныя сдѣлки немогутъ быть представлены обратно въ присутствіе, по непредставленію сторонами плановъ и другихъ межевыхъ документовъ. Вопросъ о скорѣйшемъ окончаніи дѣлъ по утвержден-

*) Въ этомъ числѣ заключается уже засвидѣльствованныхъ сдѣлокъ 23.

нымъ добровольнымъ сдѣлкамъ, представленъ 20 марта 1879 г. за № 513 на разрѣшеніе временной комисіи по крестьянскимъ дѣламъ губерній Царства Польскаго.

Что же касается до утвержденныхъ добровольныхъ сдѣлокъ, находящихся въ губернскомъ присутствіи, то исправленіе по нимъ табелей задерживается вслѣдствіе возвращенія комиссарамъ межевыхъ документовъ, оказавшихся несогласными съ правилами, изданными временною комиссіею по крестьянскимъ дѣламъ для межеванія крестьянскихъ земель.

2. По опредѣленію крестьянскихъ сервитутовъ.

Въ теченіе 1878 года комиссарами постановлено рѣшеній о точномъ опредѣленіи вида и размѣра сервитутовъ по 130 селеніямъ.

Въ губернскомъ по крестьянскимъ дѣламъ присутствіи:

a) оставалось къ 1 января 1878 года апелляціонныхъ жалобъ на рѣшенія комиссаровъ по 28 селеніямъ;

b) поступило въ 1878 году апелляціонныхъ жалобъ по 68 селеніямъ.

Всего по 96 селеніямъ.

Изъ сего числа, въ теченіе 1878 года, рассмотрѣно жалобъ по 84 селеніямъ.

Въ теченіе 1878 года сдѣлано комиссарами представленій въ губернское присутствіе объ исправленіи ликвидационныхъ табелей и данныхъ, вслѣдствіе вошедшихъ въ окончательную силу рѣшеній о точномъ опредѣленіи вида и размѣра сервитутовъ по 124 селеніямъ.

Въ губернскомъ присутствіи:

a) къ 1 января 1878 года оставалось представленій комиссаровъ объ исправленіи ликвидационныхъ табелей и данныхъ, вслѣдствіе постановленныхъ ими рѣшеній о точномъ опредѣленіи сервитутовъ и постановленій о томъ же предметѣ, состоявшихся въ губернскомъ присутствіи во 2-й инстанціи, по которымъ не было сдѣлано присутствіемъ постановленій о внесеніи въ ликвидационныя

табели и данныя дополнительныхъ надписей по 33 селеніямъ;

б) поступило въ теченіе 1878 года представленій комиссаровъ по этому предмету по 124 селеніямъ;

в) состоялось въ теченіе 1878 года постановленій губернскаго присутствія о точномъ опредѣленіи вида и размѣра сервитутовъ во 2-й инстанціи по 84 селеніямъ.

Всего губернскому присутствію предстояло постановить рѣшеній о внесеніи въ ликвидаціонныя табели и данныя дополнительныхъ надписей по 241 селеніямъ.

Въ теченіе 1878 года постановлено губернскимъ присутствіемъ рѣшеній о внесеніи дополнительныхъ надписей въ ликвидаціонныя табели и данныя по 230 селеніямъ.

Сверхъ того, къ 1 января 1878 года, оставалось такихъ же рѣшеній, по которымъ дополнительныя надписи не были еще представлены во временную комиссію, по 5 селеніямъ.

Всего предстояло губернскому присутствію представить во временную комиссію дополнительныхъ надписей по 235 селеніямъ.

Изъ сего числа, въ теченіе 1878 года, представлено во временную комиссію дополнительныхъ надписей по 199 селеніямъ.

Затѣмъ, къ 1 января 1879 года, въ губернскомъ присутствіи остается:

а) дѣлъ, по жалобамъ на рѣшенія комиссаровъ, по которымъ губернскимъ присутствіемъ не постановлено рѣшеній во 2 инстанціи, по 12 селеніямъ.

б) дѣлъ, по которымъ состоялись окончательныя рѣшенія въ 1-й или во 2-й инстанціи, но по которымъ не сдѣлано губернскимъ присутствіемъ постановленій о внесеніи дополнительныхъ надписей въ ликвидаціонныя табели и данныя по 22 селеніямъ.

в) дѣлъ, по которымъ состоялись рѣшенія о внесеніи въ табели и данныя дополнительныхъ надписей, но по которымъ надписи еще не представлены во временную комиссію, по 36 селеніямъ.

3. По записи усадебъ въ ликвидационныя таблицы и данныя спорными.

Въ ликвидационныхъ табеляхъ и данныхъ значилось записанныхъ спорными 5 усадебъ, по которымъ, къ 1 января 1878 года, не было постановлено комиссарами рѣшеній; въ губернскомъ присутствіи, къ 1 января 1878 года, было въ производствѣ 4 дѣла. Въ теченіе 1878 года комиссарами было постановлено рѣшеній 1, а губернскимъ присутствіемъ 2 рѣшенія. Затѣмъ, къ 1 января 1878 г., осталось нерѣшенныхъ дѣлъ: у комиссаровъ 4; въ губернскомъ присутствіи 3.

4. По заявленіямъ объ ошибочной записи именъ усадебниковъ.

Къ 1 января 1878 года неразмотрѣнныхъ и неразрѣшенныхъ комиссарами заявленій о неправильной записи именъ усадебниковъ было 14; въ 1878 году вновь поступило къ комиссарамъ 48 заявленій этого рода, всего же находилось въ производствѣ у комиссаровъ 62 заявленія; въ теченіе 1878 года размотрѣно 51 заявленіе, отказано по 38, признано уважительными и подходящими подъ дѣйствіе пунктовъ *a* и *b* ст. 3.215 постановленій 6. учредительнаго комитета 11. По симъ послѣднимъ составлено комиссарами 11 протоколовъ. Въ губернскомъ присутствіи находилось, въ 1878 году, на размотрѣніи 10 протоколовъ, размотрѣно тоже 10, изъ которыхъ утверждено 6, опредѣлено отказать по 4; по утвержденнымъ протоколамъ сдѣлано 6 представлений во временную комиссію по предмету исправленія табелей и данныхъ. Въ 1878 году получено отъ временной комиссіи 5 разрѣшеній по означеннымъ дѣламъ и одинъ отказъ; губернскимъ же присутствіемъ постановлено, по разрѣшеннымъ временною комиссіею ходатайствамъ, 3 опредѣленія о внесеніи дополнительныхъ надписей въ таблицы и данныя.

Изъ числа показанныхъ выше 51 заявленія, 2 заключалось въ спорахъ о правахъ малолѣтнихъ на усадьбы, изъ коего числа комиссарами постановлено рѣшеній 1, въ губернское присутствіе представлено всего 1, кроме того осталось такихъ дѣлъ отъ 1877 года 8, обжа-

ловано 35. Что касается губернскаго присутствія то ему, въ теченіе 1879 года, предстояло: постановить рѣшеній во второй инстанціи 35 и испросить 9 разрѣшній временной комисіи на исправленіе табелей и данныхъ, въ дѣйствительности же имъ постановлено 31 рѣшеніе, а внесено во временную комисію 9 дѣлъ.

Въ слѣдующей таблицѣ помѣщены свѣдѣнія о положеніи, къ 1-му января 1879 года, у комиссаровъ и въ губернскомъ присутствіи, дѣлъ по заявленіямъ объ ошибочной записи именъ усадебниковъ:

КЪ 1-МУ ЯНВАРЯ 1879 ГОДА ОСТАЛОСЬ:								
У комиссаровъ.				Въ Губернскомъ Присутствіи.				
З а я в л е н і я.				Протоколовъ.		Рѣшеній.		
Неразсмотрѣнныхъ.	По которымъ:			Неразсмотрѣнныхъ.	По которымъ не исполнена разрѣшнія Временной Комисіи.	Непостановленныхъ.	Неисполненныхъ во Временную Комисію.	Сдѣлать постановленія о надписяхъ.
	Не составлено протоколовъ.	Протоколы не представлены въ Губернское Присутствіе.	Не представлено рѣшеній въ Губернское Присутствіе.					
11	«	5	1	«	«	4	«	2

5. Вслѣдствіе оставленія земельныя участки безъ распоряженія о нихъ владѣльцевъ.

По 1-е января 1878 года находилось въ производствѣ у комиссаровъ 7 дѣлъ; въ теченіе года къ комиссарамъ поступило 3 дѣла, изъ сего постановлено 6 рѣшеній, представлено въ губернское присутствіе 2 рѣшенія. Затѣмъ, къ 1 января 1879 года, за комиссарами числится нерѣшенныхъ дѣлъ 4.

6. По разбору споровъ о нарушеніи и превышеніи правъ на сервитуты.

Изъ числа споровъ о сервитутахъ, предъявленныхъ комиссарамъ по 1-е января 1878 года, не было ими разрѣшено къ этому сроку 30; въ теченіе 1878 года вновь возникло 145, постановлено рѣшеній 149, затѣмъ осталось неразрѣшенныхъ дѣлъ 26.

Въ губернское присутствіе, въ теченіе 1878 года, поступило спорныхъ по апелляціи на рѣшенія комиссаровъ 52 дѣла, оставалось отъ 1877 года 35 дѣлъ, пос-

тупило 1 дѣло вслѣдствіе отмѣны рѣшеній губернскаго присутствія временною комиссіею по крестьянскимъ дѣламъ губерній Царства Польскаго, всего 88; изъ нихъ постановлено рѣшеній 66, осталось неразрѣшенныхъ 22 дѣла.

7. По ходатайствамъ владельцевъ о рубкѣ лѣсовъ, обремененныхъ сервитутами.

Въ теченіе 1878 года, въ губернское присутствіе поступило 7 ходатайствъ о рубкѣ лѣсовъ; постановлено опредѣленій по 7, по которымъ послѣдовало отказовъ 4, а разрѣшеній 3. Разрѣшенія эти заключались въ вырубкѣ 460 саженой дровъ для дѣйствій заводовъ и очередную лѣсосѣку въ имѣніи Пренчки, Рыпинскаго уѣзда, по плану лѣснаго хозяйства.

8. О лѣсномъ хозяйствѣ.

Со времени изданія правилъ 31 декабря 1875 года по 31 декабря 1878 года, владельцами имѣній представлено 30 проектовъ объ устройствѣ лѣснаго хозяйства.

Изъ нихъ губернскимъ присутствіемъ рассмотрѣно 18. Неразсмотрѣно по разнымъ причинамъ 12.

Изъ числа рассмотрѣнныхъ признано подлежащими утвержденію 13.

Не подлежащими утвержденію 5.

Изъ числа признанныхъ подлежащими утвержденію представлено во временную комиссію 5.

Изъ сего числа временною комиссіею утверждено и прислано для введенія къ дѣйствию 2.

Незначительное число поступающихъ плановъ зависитъ отъ недостатка въ Плоцкой губерніи лѣсныхъ техникумовъ, имѣющихъ право заниматься составленіемъ плановъ лѣсохозяйства.

9. По разверстаніи земель и раздѣлу общихъ пастбищъ.

Со времени изданія правилъ 29 декабря 1875 года по 31 декабря 1878 года къ комиссарамъ поступило дѣлъ:

по разверстанію земель . . . 23
по раздѣлу общихъ пастбищъ . . . 24

Изъ нихъ постановлено комиссарами рѣшеній:

по разверстанію земель	15
по раздѣлу общихъ пастбищъ	18
Изъ этого числа утверждено проектовъ:	
по разверстанію земель	7
по раздѣлу общихъ пастбищъ	15
Отказано въ утвержденіи:	
по разверстанію земель	3
по раздѣлу общихъ пастбищъ	3
Возвращено сторонамъ для дополненій:	
по раздѣлу земель	5
по разверстанію земель, по причинѣ непри- мѣненія правилъ 29 декабря 1875 года	2
Прекращено дѣлъ по причинѣ заключенія сторона- ми добровольныхъ сдѣлокъ:	
по разверстанію земель	5
по раздѣлу общихъ пастбищъ	5
Осталось неразматрѣнныхъ дѣлъ:	
по раздѣлу земель	1
по раздѣлу общихъ пастбищъ	1
Обжаловано проектовъ въ губернское присутствіе:	
по разверстанію земель	6
по раздѣлу общихъ пастбищъ	8
Состоялось рѣшеній присутствія:	
по разверстанію земель	6
по раздѣлу общихъ пастбищъ	6
Изъ этого числа утверждено проектовъ:	
по разверстанію земель	6
по раздѣлу общихъ пастбищъ	6
Засимъ осталось неразматрѣнныхъ:	
по раздѣлу общихъ пастбищъ	2
Кромѣ того, представлено комиссарами дѣлъ вслѣд- ствіе вошедшихъ въ законную силу рѣшеній:	
по раздѣлу земель	1 (*)
по раздѣлу общихъ пастбищъ	4

(*) Въ этомъ дѣлѣ заключается и раздѣлъ пастбищъ.

Собственно въ отчетномъ году возникло дѣлъ у комисаровъ:

по разверстанію земель	4
по раздѣлу общихъ пастбищъ . . .	8

Хотя, на основаніи Высочайше утвержденныхъ, 29 декабря 1875 года, правилъ требованіе обязательнаго разверстанія земель и раздѣла общихъ пастбищъ и представлено какъ помѣщикамъ, такъ и крестьянамъ, тѣмъ не менѣе всѣ вышесказанныя дѣла возникли исключительно по требованію помѣщиковъ; только два дѣла, изъ коихъ одно въ Серпецкомъ уѣздѣ, по разверстанію земель въ сел. Пянки, и другое въ Цѣхановскомъ уѣздѣ, по раздѣлу общаго пастбища въ сел. Шлясы-жалны, возникли по ходатайству крестьянъ.

Несмотря на то, что при разверстаніи земель и раздѣлѣ общихъ пастбищъ крестьяне вообще поставлены въ лучшія условія нежели помѣщики, они всетаки неохотно подчиняются этимъ правиламъ и вообще отъ разверстанія земель и раздѣла общихъ пастбищъ отказываются, желая остаться при прежнихъ правахъ, а при приведеніи въ исполненіе проектовъ на мѣстѣ, даже упорствуютъ, какъ это было въ Рыпинскомъ уѣздѣ.

б) Гминное управленіе.

1. Число и населенность гминь.

Въ числѣ (*) и составѣ гминь Плоцкой губерніи никакихъ перемѣнъ, въ 1878 году, не произошло.

По степени населенности гмины подраздѣлялись слѣдующимъ образомъ:

съ населеніемъ менѣе 2.000 душъ	1,
» отъ 2.000 до 4.000	» 54, или 49, %
» » 4.000 » 6.000	» 46, » 41,8 %
» болѣе 6.000	» 9, » 8,1 %

2. Гминные сходы.

Всѣхъ приговоровъ, въ отчетномъ году, постановлено 461, изъ коихъ по раскладкѣ податей 16, по рас-

(*) Въ губерніи числится 110 гминь.

кладкѣ денежныхъ и натуральныхъ гминныхъ повинностей 211 и по другимъ предметамъ 234. Изъ всего числа состоявшихся приговоровъ обжаловано 22, что составляетъ 2,9% общаго числа состоявшихся приговоровъ; изъ обжалованныхъ 22 приговоровъ разсмотрѣно 12, причемъ отмѣнено 6.

Такимъ образомъ, изъ изложеннаго усматривается какой незначительный процентъ гминныхъ приговоровъ подвергся обжалованію.

Въ 1878 году общее количество гминныхъ сборовъ доходило до 140.043 руб. 71 коп., а за 1877 годъ они составили сумму въ 136.301 руб. 39½ коп.; такимъ образомъ, за 1878 годъ, гминными сходами увеличенъ этотъ сборъ на 3.742 руб. 31½ коп.

Изъ гминныхъ сборовъ сходами назначено:

содержанія войтамъ	19.195 руб.
« писарямъ	21.569 «
на канцелярскіе и прочіе расходы по содержанію гминныхъ судовъ	58.051 руб. 95½ коп.
на другія гминныя надобности	41.633 « 23 «

Гминные сборы поступаютъ въ гминныя кассы, по возможности, своевременно и средняя цифра сбора, причитающагося съ одного морга удобной земли, составляетъ 50 коп. Но если изъ общаго числа обложенной сборомъ земли (1.366.741 морг. 270 пр.) исключить гмины посадекія, то средній сборъ по губерніи съ морга земли составляетъ 10,3 коп., а собственно въ посадскихъ гминахъ 1 руб. 59 коп.

3. Гминные войты.

Личный составъ гминныхъ войтовъ, за 1878 годъ, представляется въ слѣдующемъ видѣ:

дворянъ	40 или 36,3%
мѣщанъ	12 « 10,9%
крестьянъ	58 « 52,8%
грамотныхъ	93*) « 84,6%

*) Въ томъ числѣ 22 умѣющихъ читать.

неграмотныхъ	17	«	15,4%
служащихъ 1-е трехл.	56	«	50,9%
« 2-е «	36	«	32,7%
« 3-е «	18	«	16,4%

Гминныхъ войтовъ, преданныхъ, въ 1878 году, судебной отвѣтственности небыло; отрѣшено отъ должностей, за противузаконныя дѣйствія и неисправное управленіе служебныхъ обязанностей—4, подвергнуто административнымъ порядкомъ аресту—4, денежнымъ штрафамъ 15, всего же привлечено къ отвѣтственности 25 человекъ.

Въ 1878 году гминными войтами наложено на жителей гминь, по силѣ ст. 27 Высочайшаго указа 19 февраля 1864 года, денежныхъ штрафовъ, всего на сумму 4.481 руб. 19 коп.

4. Управление гминныхъ войтовъ и гминные писаря.

Данныя о текущей перепискѣ въ гминныхъ управленіяхъ, за 1878 годъ, помѣщены въ слѣдующей таблицѣ:

Къ 1-му января 1878 года осталось неисполненныхъ бумагъ.	Въ теченіе 1878 года:		Къ 1-му января 1879 г. осталось неисполненныхъ бумагъ.	Число исходящихъ нумеровъ.
	Поступило.	Исполнено.		
2.610	134.954	135.388	2.176	128.503

Въ среднемъ выводѣ на каждое гминное управленіе приходилось бумагъ для исполненія 1.250, исполненныхъ — 1.230, неисполненныхъ — 19, исходящихъ 1.168.

Не смотря однако на такое огромное количество бумагъ, поступающихъ въ каждое гминное управленіе и вообще сложность канцелярскихъ занятій, при той массѣ разнообразныхъ книгъ и контролей, которыя ведутся въ гминныхъ управленіяхъ, дѣлопроизводство въ нихъ

и отчетность идутъ довольно успѣшно и находятся въ удовлетворительномъ порядкѣ.

Въ управленіяхъ гминныхъ войтовъ состоитъ 118 писарей, въ томъ числѣ:

изъ дворянъ	63	или	53,4%
« мѣщанъ	37	«	31,4%
« крестьянъ	18	«	15,2%

находящихся на службѣ:

менѣе года	39
отъ 1 до 3-хъ лѣтъ	40
болѣе 3-хъ лѣтъ	39

Изъ числа гминныхъ писарей, въ 1878 году, преданъ суду—1, удалено отъ должностей, за злоупотребленія по службѣ—5, подвергнуто аресту—3, оштрафовано денежно—7.

в) Ссудо-сберегательныя кассы.

Къ 1-му января 1879 года, гминныхъ ссудо-сберегательныхъ кассъ числилось 52, изъ нихъ: 24 были учреждены на средства правительства, 20 на общественныя суммы и 8 кассъ—на основаніи § 4 временнаго устава ссудо-сберегательныхъ кассъ; собственно въ отчетномъ году открыто 2 кассы, на основаніи § 4 временнаго устава.

Со времени открытія дѣйствія кассъ на средства правительства, начинаютъ учреждаться и быстро численно увеличиваться кассы на общественныя средства. Въ 1870 году послѣднихъ числилось 2, а въ 1878 году число ихъ возросло до 20. Такое постепенное возрастаніе кассъ, учреждаемыхъ на общественныя средства, очевидно, можетъ имѣть мѣсто лишь при условіи, что сельское населеніе по достоинству оцѣнило выгоды дешеваго кредита. Въ пользу этого говоритъ и та аккуратность, съ которою поступаетъ уплата по ссудамъ, что даетъ кассамъ возможность дѣйствовать безостановочно.

Наименованіе приходныхъ и расходныхъ статей.	По ссудо-сберегательнымъ кассамъ, учрежденнымъ:						Итого по всемъ кассамъ къ 1-му января 1879 г.					
	На средства правительства.		На общественныя средства.		На основаніи § 4 временнаго устава.							
	Р	у	б	л	и	к	о	п	ѣ	й	к	и.
Поступило на приходъ:												
Основнаго капитала	16.115	83	22.238	94 ³ / ₄	5.518	87	43.873	64 ³ / ₄				
Пожертвовано въ пользу кассъ	«	«	«	«	«	«	«	«				
Вкладовъ для приращенія процентами:												
а) отъ частныхъ лицъ	13.495	70	9.613	35 ¹ / ₂	428	38	23.537	43 ¹ / ₂				
б) штрафныхъ и другихъ гмин. суммъ	9.304	40 ¹ / ₂	2.600	58	800	79	12.705	77 ¹ / ₂				
в) суммъ принадлежащихъ малолѣтнимъ	17.992	54	8.837	99 ¹ / ₄	2.066	73 ¹ / ₂	28.897	26 ³ / ₄				
Вкладовъ безпроцентныхъ	1.076	6 ¹ / ₂	1.197	63 ¹ / ₂	500	«	2.773	70				
Уплата по ссудамъ	266.219	81	108.938	1	11.907	50	387.063	32				
Процентовъ	25.073	77 ³ / ₄	15.363	19	1.542	75 ¹ / ₂	41.979	72 ¹ / ₄				
Ценей	736	29	451	2	6	39	1.193	70				
Итого	350.014	41 ³ / ₄	169.240	73	22.771	42	542.026	56 ³ / ₄				
Выведено въ расходъ:												
Ссудъ	305.954	20	145.045	7	21.752	71	372.751	98				
Въ возвратъ процентныхъ вкладовъ	22.467	41 ¹ / ₄	10.721	37	287	66 ¹ / ₂	33.476	44 ³ / ₄				
Процентовъ на эти вклады	5.178	53 ¹ / ₂	1.583	23 ¹ / ₂	96	7	6.857	84				
Въ возвратъ безпроцентныхъ вкладовъ	4.266	6	75	55	100	«	4.441	61				
На канцелярскія и другія надобности	4.842	85 ³ / ₄	2.411	56	213	55 ¹ / ₂	7.470	97 ¹ / ₄				
Итого	342.709	6 ¹ / ₂	159.839	78 ¹ / ₂	22.450	«	524.998	85				

Къ 1-му января 1878 года, по всемъ ссудо-сберегательнымъ кассамъ состояло на лицо 27.027 руб. 71³/₄ коп., числилось въ долгу 85.686 руб. 66 коп.; такимъ образомъ, оборотный капиталъ составляетъ 102.714 руб. 37³/₄ коп., въ томъ числѣ:

учрежденных на средства
 правительства 47.039 руб. 74¹/₄ коп.
 учрежденных на общественныя средства 45.508 « 1/2 «
 учрежденных на основаніи § 4 временнаго устава 10.166 « 63 «

Всѣхъ вкладовъ поступило 639, изъ нихъ самый большій—въ 1.145 руб. 65 коп., самый меньшій—въ 1 руб.; ссудъ выдано 26.509, изъ которыхъ: 25.916 подъ залогъ имущества и 593 за поручительствомъ.

г) Межевое дѣло.

По установленному въ Плоцкой губерніи съ 1875 года порядку, въ началѣ 1877 года составленъ былъ проектъ межеванія крестьянскихъ земель на отчетный, по межевому дѣлу, годъ съ апрѣля 1877 по 1 апрѣля 1878 года; въ проектѣ поименованы всѣ селенія, въ которыхъ предполагалось межеваніе земель, съ обозначеніемъ какаго рода межевыя работы должны быть произведены въ теченіе года по каждому селенію. Послѣ разсмотрѣнія и утвержденія проекта межеванія въ губернскомъ присутствіи, выписки изъ него по каждому уѣзду сообщены мѣстнымъ уѣзднымъ комиссарамъ для свѣдѣнія и исполненія, вмѣстѣ съ тѣмъ губернскимъ присутствіемъ доставлены землемѣрамъ необходимыя наставленія по предмету производства предстоящихъ межевыхъ работъ.

Согласно проекту межеванія, по назначенію губернскаго присутствія, для производства межеванія назначены 8-мъ штатныхъ землемѣровъ, по одному въ каждый уѣздъ и кромѣ того приглашенъ былъ одинъ частный землемѣръ, по вольному найму, на счетъ остатковъ отъ ассигнуемой для штатныхъ землемѣровъ суммы. Землемѣры эти произвели измѣреніе въ 173 селеніяхъ, на пространствѣ 38.256 морговъ 149 прентовъ, причемъ пройдено по окружной межѣ крестьянскихъ земель съ постановкою граничныхъ межевыхъ знаковъ 310.143 линейные прента и пройдено магистральныхъ линій для связи отдѣльно лежащихъ чрезполосныхъ участковъ 19.062 линейныхъ прента.

Оцѣнка дѣятельности землемѣровъ, производившихъ въ теченіе года межевыя работы, основывалась на учетѣ работъ по установленному въ Плоцкомъ губернскомъ присутствіи урочному положенію. По этому урочному положенію измѣренныя мѣстности по степени трудности

межевыхъ дѣйствій раздѣлены на три рода, на мѣстность трудную, среднюю и легкую и по количеству измѣренной земли въ селеніяхъ на шесть разрядовъ; для каждаго рода и разряда мѣстности опредѣлено количество земли, какое должно быть измѣрено въ теченіе одного мѣсяца, начиная отъ 200 морговъ для трудной мѣстности—1-го разряда, до 1.000 морговъ для легкой мѣстности—6-го разряда.



Курно: Правитель Канцеляріи Губернатора *Мухоморовъ*

ПРИЛОЖЕНІЯ.

THE FOUNDATION

ВѢДОМОСТЬ

о посѣвѣ и урожаѣ хлѣба въ Плоцкой губерніи

за 1878 годъ.

У Ъ З Д Ы .	П о с ѣ я н о ч е т в е р т ы й					С н я т о ч е т в е р т е й								
	Озаяв- пшеницы	Р ж.п.	Яровой пшени- цы	О в с а .	Ячменя.	Картофе- ля.	Озимой пшеницы.	Р ж.п.	Яровой пшени- цы	О в с а .	Ячменя.	Гречи- хи.	Осталь- ных хлебоб.	Картофе- ля.
Плоцкий:														
На землях владельческих	8789	17268	62	12182	2658	20004	64997	118876	434	85274	18506	13027	24486	119016
» » крестьянских	4710	9600	138	7709	1188	9815	32456	66300	966	59693	8986	2282	11613	59890
» » городских и других	1845	3525	20	1115	530	4699	13090	24600	140	7675	3680	973	2696	28194
Итого	15344	30393	220	21066	4386	34518	110483	209776	1540	146912	30672	16282	38795	207100
Плонский:														
На землях владельческих	10350	14800	»	18000	2000	24040	62100	74000	»	108600	12000	7500	10000	144240
» » крестьянских	5400	9200	»	4000	1000	11100	32400	46000	»	24000	6000	6000	5500	66600
» » городских и других	410	750	»	600	130	3200	2460	3750	»	3600	900	850	2140	19200
Итого	16160	24750	»	22600	3130	38340	96960	123750	»	135600	18900	14350	17140	230040
Липовский:														
На землях владельческих	6312	20351	»	17203	2991	42786	43951	113962	»	158971	29133	17031	29751	261325
» » крестьянских	1973	5884	»	3807	2265	39548	28044	81894	»	15701	8207	8739	16121	145317
» » городских и других	351	467	»	253	74	1242	3780	3735	»	3318	691	712	2011	11238
Итого	8636	30702	»	21263	5430	83576	75775	199591	»	177990	38051	26482	47863	417880
Рыбинский:														
На землях владельческих	6520	13880	70	8110	3060	23100	41580	90620	490	56970	21500	12920	32260	115500
» » крестьянских	870	5980	»	3820	1300	19500	5155	38470	»	27240	5000	4040	10300	97500
» » городских и других	50	200	»	»	30	600	325	1300	»	560	210	140	700	2500
Итого	7240	20060	70	12110	4380	43100	47060	130390	490	84770	30730	16800	43260	215500
Млавский:														
На землях владельческих	2532	19980	»	14000	4000	25300	12892	118680	»	76340	22266	12132	6895	156286
» » крестьянских	940	8000	»	4500	2600	18800	4018	50150	»	25732	16868	6920	13090	130900
» » городских и других	488	1486	»	452	250	2196	2980	7966	»	2164	1266	1122	605	2934
Итого	3960	29466	»	18952	6850	46376	19890	176796	»	104236	40400	20174	9520	347820
Серпецкий:														
На землях владельческих	4122	11710	60	9490	3130	24000	21500	96100	180	58060	20213	9280	16500	90000
» » крестьянских	2200	9736	»	4419	1118	16200	11620	76715	»	26510	6400	3550	4767	50480
» » городских и других	20	277	»	250	65	600	80	1385	»	750	260	30	150	2500
Итого	6342	21723	60	14159	4313	40800	32660	174100	180	85420	26873	12660	21717	142980
Прасинский:														
На землях владельческих	3425	6362	65	6590	4360	9568	20550	38172	325	32650	21800	730	4710	57468
» » крестьянских	886	8120	86	3000	2120	22994	5316	48720	430	18000	10600	8070	3850	137964
» » городских и других	157	712	»	562	182	2897	942	4272	»	2810	910	205	530	16842
Итого	4468	15194	151	10652	6662	35569	26808	91164	755	53460	33310	9605	9120	212314
Цѣхановский:														
На землях владельческих	10163	9715	332	12077	2245	22410	71949	59189	1915	76246	13988	5450	8772	93346
» » крестьянских	3530	6098	»	7015	1300	1300	17584	23700	»	40175	6390	2943	4979	72410
» » городских и других	212	220	»	374	258	110	1131	1171	»	2460	637	481	514	4684
Итого	13905	16033	332	19466	3803	40104	96780	97810	1915	118881	21015	8874	14265	170440
Всего во губернии	76.075	188.321	833	140.248	38.984	363.243	506.356	1.203.277	4.880	907.269	239.931	125.227	201.680	1.943.974

Копия от Канцелярии Губернскаго Жандарма

THE UNIVERSITY OF CHICAGO

Year	Month	Day	Time	Location	Event	Remarks
1911	Jan	1	10:00	Chicago
1911	Jan	2	10:00	Chicago
1911	Jan	3	10:00	Chicago
1911	Jan	4	10:00	Chicago
1911	Jan	5	10:00	Chicago
1911	Jan	6	10:00	Chicago
1911	Jan	7	10:00	Chicago
1911	Jan	8	10:00	Chicago
1911	Jan	9	10:00	Chicago
1911	Jan	10	10:00	Chicago
1911	Jan	11	10:00	Chicago
1911	Jan	12	10:00	Chicago
1911	Jan	13	10:00	Chicago
1911	Jan	14	10:00	Chicago
1911	Jan	15	10:00	Chicago
1911	Jan	16	10:00	Chicago
1911	Jan	17	10:00	Chicago
1911	Jan	18	10:00	Chicago
1911	Jan	19	10:00	Chicago
1911	Jan	20	10:00	Chicago
1911	Jan	21	10:00	Chicago
1911	Jan	22	10:00	Chicago
1911	Jan	23	10:00	Chicago
1911	Jan	24	10:00	Chicago
1911	Jan	25	10:00	Chicago
1911	Jan	26	10:00	Chicago
1911	Jan	27	10:00	Chicago
1911	Jan	28	10:00	Chicago
1911	Jan	29	10:00	Chicago
1911	Jan	30	10:00	Chicago
1911	Jan	31	10:00	Chicago

№ 2.

ВѢДОМОСТЬ

о фабрикахъ и заводахъ въ Плочкой губерніи

за 1878 годъ.

1	1	1
2	2	2
3	3	3
4	4	4
5	5	5
6	6	6
7	7	7
8	8	8
9	9	9
10	10	10
11	11	11
12	12	12
13	13	13
14	14	14
15	15	15
16	16	16
17	17	17
18	18	18
19	19	19
20	20	20
21	21	21
22	22	22
23	23	23
24	24	24
25	25	25
26	26	26
27	27	27
28	28	28
29	29	29
30	30	30
31	31	31
32	32	32
33	33	33
34	34	34
35	35	35
36	36	36
37	37	37
38	38	38
39	39	39
40	40	40
41	41	41
42	42	42
43	43	43
44	44	44
45	45	45
46	46	46
47	47	47
48	48	48
49	49	49
50	50	50
51	51	51
52	52	52
53	53	53
54	54	54
55	55	55
56	56	56
57	57	57
58	58	58
59	59	59
60	60	60
61	61	61
62	62	62
63	63	63
64	64	64
65	65	65
66	66	66
67	67	67
68	68	68
69	69	69
70	70	70
71	71	71
72	72	72
73	73	73
74	74	74
75	75	75
76	76	76
77	77	77
78	78	78
79	79	79
80	80	80
81	81	81
82	82	82
83	83	83
84	84	84
85	85	85
86	86	86
87	87	87
88	88	88
89	89	89
90	90	90
91	91	91
92	92	92
93	93	93
94	94	94
95	95	95
96	96	96
97	97	97
98	98	98
99	99	99
100	100	100

ВѢДОМОСТЬ

о движеніи населенія въ Плоцкой губерніи

за 1878 годъ.

ГОРОДА и УЕЗДЫ.	Число браковъ.	Ч И С Л О Д И В Ш И Х С Я									Число умершихъ.			Прибыль или убыль.
		Законнорожденныхъ.			Законноружденныхъ.			В с е г о .						
		Мужскаго пола.	Женскаго пола.	Обоего пола.	Мужскаго пола.	Женскаго пола.	Обоего пола.	Мужскаго пола.	Женскаго пола.	Обоего пола.	Мужскаго пола.	Женскаго пола.	Обоего пола.	
Губернскій городъ Пловскъ	159	286	219	50	34	74	326	253	579	323	243	566	+ 13	
Уездъ Пловскій	423	1366	1191	340	67	117	1316	1258	2574	737	712	1449	+ 1125	
Защатный городъ Вышегородъ	77	71	73	15	7	15	79	80	159	82	65	147	+ 12	
Уездъ Плонскій	400	650	727	130	18	28	660	745	1405	430	368	798	+ 607	
Городъ Плонскъ	30	72	68	1	»	»	72	68	140	61	55	116	+ 24	
Защатный городъ Закровицъ	28	50	49	»	1	3	52	50	102	42	41	83	+ 19	
Уездъ Липовскій	660	1399	1367	370	95	185	1489	1462	2951	1087	1157	2244	+ 707	
Городъ Липно	58	121	109	23	7	13	127	116	243	100	108	208	+ 35	
Защатный городъ Добрянъ на рѣкѣ Вислѣ	25	52	33	»	»	1	53	33	86	43	30	73	+ 13	
Уездъ Рашинскій	453	1694	1148	220	60	140	1174	1208	2382	747	799	1546	+ 836	
Городъ Рашинъ	28	75	54	15	1	7	81	55	136	42	32	74	+ 62	
Уездъ Млавскій	595	1358	1282	303	67	139	1430	1349	2779	802	830	1632	+ 1147	
Городъ Млава	27	63	62	15	5	10	68	67	135	65	55	120	+ 15	
Уездъ Серпецкій	457	1083	1075	233	55	108	1136	1130	2266	630	633	1263	+ 1003	
Городъ Серпецъ	80	162	155	39	1	10	171	156	327	106	95	201	+ 126	
Уездъ Праснышскій	391	877	812	169	27	67	917	839	1756	1053	1023	2076	+ 320	
Городъ Праснышъ	69	168	111	27	7	13	174	118	292	141	90	231	+ 61	
Уездъ Цѣхановскій	420	1047	1026	273	38	76	1085	1064	2149	648	576	1224	+ 925	
Городъ Цѣхановъ	47	115	99	23	1	4	118	100	218	72	81	153	+ 65	
<i>Итого изъ городовъ</i>	<i>628</i>	<i>1235</i>	<i>1082</i>	<i>233</i>	<i>64</i>	<i>150</i>	<i>1321</i>	<i>1096</i>	<i>2417</i>	<i>1077</i>	<i>895</i>	<i>1972</i>	<i>+ 445</i>	
<i>„ уездовъ</i>	<i>3799</i>	<i>8774</i>	<i>8628</i>	<i>1743</i>	<i>427</i>	<i>860</i>	<i>9207</i>	<i>9055</i>	<i>18262</i>	<i>6134</i>	<i>6098</i>	<i>12232</i>	<i>+ 6350</i>	
Всего въ губерніи	4.427	10.009	9.660	19.009	491	1.010	10.528	10.150	20.679	7.211	6.993	14.204	+ 6.475	

по Высочайшему повелѣнію Императора Николая



ВѢДОМОСТЬ

о поступленіи сборовъ въ Плоцкой губерніи

за 1878 годъ.

О ПОДАТЯХЪ И НЕДОИМКАХЪ ПОДЪКОЮ ГУБЕРНІИ ЗА 1878 ГОДЪ.

РОДЫ ПОДАТЕЙ.	Слѣдовало вступить.		Новъ причислено.		Исключено.		Взысано.		Осталось къ 1-му января 1879 года.													
	Недоимокъ.	Оклада.	Недоимокъ.	Оклада.	Недоимокъ.	Оклада.	Недоимокъ.	Оклада.	Недоимокъ.	Оклада.	Всего.											
	Р	У	В	Л	И	К	О	П	Ъ	Я	К	И.										
I.																						
Подати и складные платежи.																						
а) Основныи дворянскіе поземельный налогъ	2.123	35	194.809	92	999	81	1.413	73	40	2.461	57	1.984	5	193.027	3	1.065	71	234	90	1.300	61	
б) Добавочный дворянскій поземельный налогъ	1.259	1	90.109	95	409	8	656	28	90	518	28	753	58	90.141	31	875	61	106	51	982	12	
в) Подымная подать съ дворянскихъ имѣній, съ присоединенной къ ней 50% прибавкой	2.078	85	63.241	20	»	»	»	01	92	604	94	937	7	62.481	76	939	86	154	50	1.094	36	
г) Основныи поземельн. налогъ съ посадовъ	»	»	3.722	49	»	»	»	»	»	162	41	»	»	3.560	8	»	»	»	»	»	»	
д) Добавочный поземельный налогъ съ посадовъ	»	»	1.769	85	»	»	»	»	»	12	95	»	»	1.756	91	»	»	»	»	»	»	
е) Подымная подать съ посадовъ	»	»	4.559	»	»	»	»	»	»	97	»	»	»	4.462	»	»	»	»	»	»	»	
ж) Основныи крестьянскіе поземельный налогъ	618	76	97.372	88	»	»	343	03	84	150	76	464	99	97.564	86	99	93	»	62	100	55	
з) Добавочный крестьянскій поземельный налогъ	155	40	47.762	88	»	»	174	09	8	63	73	136	32	47.873	20	»	»	»	54	»	54	
и) Подымная подать съ крестьянскихъ угодій	675	98	98.366	»	»	»	274	06	50	97	»	519	48	98.496	50	»	»	»	46	50	46	
й) Подымная подать по городамъ	954	36	26.114	34	»	»	»	02	»	15	1	»	80	4	26.069	33	632	32	30	»	662	32
к) Контингентъ злверниковъ по городамъ	»	»	973	59	»	»	»	»	»	»	»	»	»	973	59	»	»	»	»	»	»	
л) Экзекуціонные штрафы	2.504	2	»	»	235	67	4.663	04	58	»	»	642	7	4.502	72	1.553	4	160	95	1.713	99	
Итого	10.369	73	628.302	11	1.644	56	7.525	00	22	4.183	65	5.517	60	630.909	29	5.166	47	734	52	5.900	99	
II.																						
Доходы съ казенныхъ имущества.																						
1. Арендн:																						
а) временная аренда плата	21.526	50	6.029	14	1.237	20	435	02	88	84	74	2.267	28	3.163	24	19.803	54	3.217	12	23.020	66	
б) сельская безсрочная аренда	5.437	18	8.742	99	122	52	780	07	65	479	15	3.312	71	6.036	92	1.939	34	3.007	57	4.996	91	
в) городская безсрочная и другіи аренды	3.419	9	1.904	50	221	28	118	»	»	299	22	288	79	1.259	73	3.351	58	463	87	3.815	45	
г) от продажи казенныхъ земель и лесовъ	9	23	1.628	96	»	»	34.474	»	23	387	17	»	»	35.475	13	»	»	240	79	240	79	
2. Сборъ съ имущества, поступившаго въ казну по основаніи Высочайшихъ указовъ 27 октября 1874 г. и 14 декабря 1865 года, доходы съ конфискованныхъ имѣній	22.058	51	24.277	45	4.373	70	6.129	00	84	614	43	10.466	11	13.673	11	13.025	26	10.119	41	23.144	67	
3. Проценты съ поступившаго посылъ духовенства казначействъ	6.129	60	2.744	75	18	76	548	03	50	142	88	1.656	93	2.215	8	4.247	93	935	63	5.183	56	
4. Возвратъ маритимныхъ владѣній казенныхъ лѣтъ по переводѣмъ лѣтъ имѣній и размежеваніи оныхъ	677	25	701	84	»	»	19	01	97	142	44	325	28	334	89	»	»	243	97	243	97	
Итого	59.277	36	46.029	63	5.973	46	42.506	06	7	2.150	3	18.417	10	68.158	10	42.417	65	18.228	36	60.646	1	

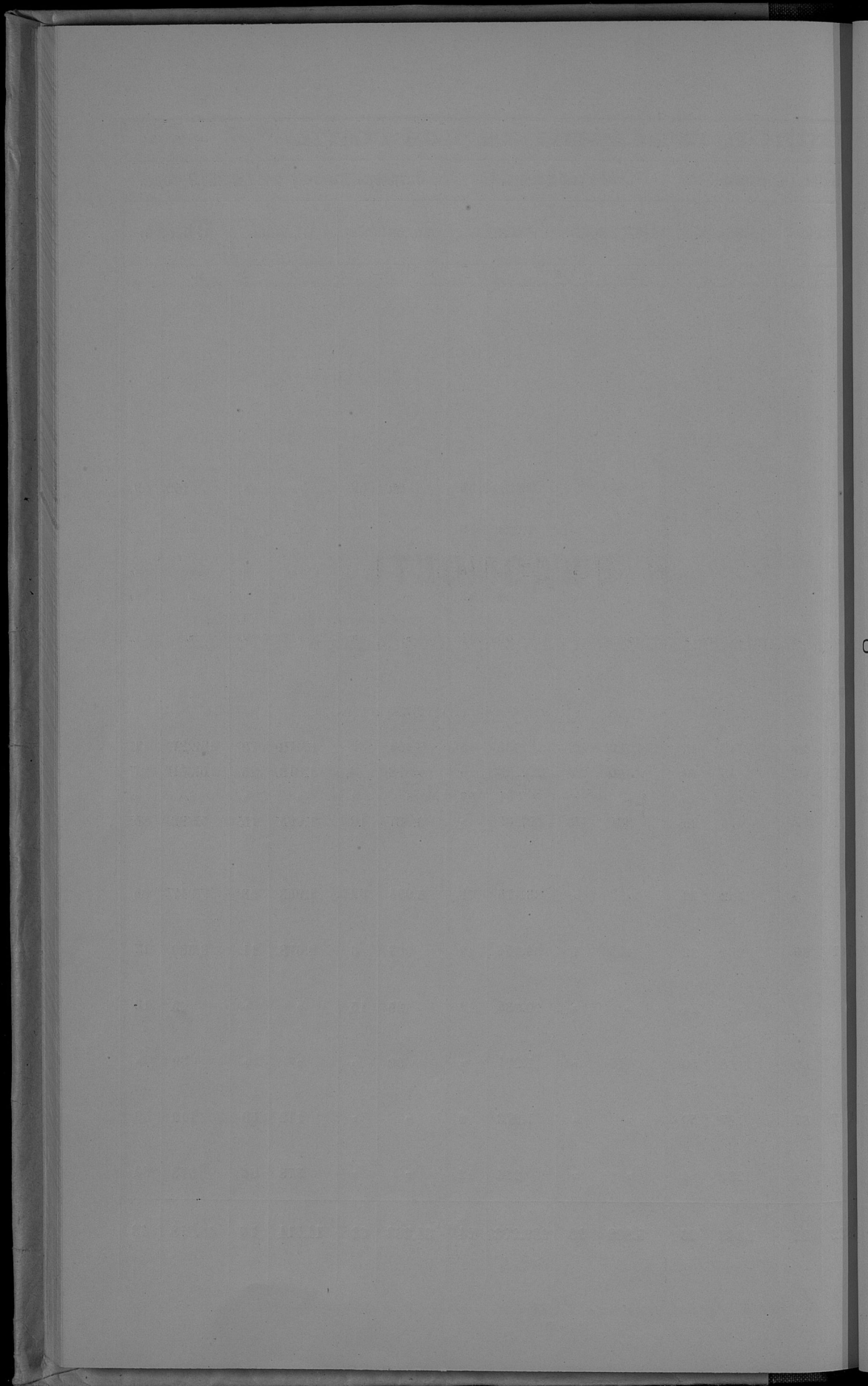

ВѢДОМОСТЬ

о распредѣленіи недоимокъ по уѣздамъ и городамъ

въ Плоцкой губерніи

за 1878 годъ.

ГОРОДА И УѢЗДЫ.	НЕДОИМОКЪ.											
	Податей и окладныхъ платежей.		Доходовъ съ казенныхъ имуществъ.		По разнымъ взысканіямъ.		ВСЕГО.					
	Р	У	Б	Л	И	К	О	П	Ѣ	Й	К	Ц.
Губернскій г. Плоцкъ	»	»	480	13	2.572	78	3.052	9				
Заштат. г. Вышегородъ	»	»	»	»	»	»	»					
Уѣздъ Плоцкій	139	15	6.535	90	9.526	69	16.201	7				
Городъ Плонскъ	»	»	620	10	1.150	25	1.770	3				
Заштат. г. Закрочимъ	»	»	12	20	735	25	747	4				
Уѣздъ Плонскій	1.827	99	21.968	69	8.937	55	32.734	2				
Городъ Липно	»	»	280	30	530	20	810	5				
Заштат. г. Добржинь на рѣкѣ Вислѣ	»	»	37	50	45	»	82	5				
Уѣздъ Липновскій	517	39	5.789	87	8.483	41	14.790	6				
Городъ Рыпинъ	401	57	75	47	2.202	87	2.679	9				
Уѣздъ Рыпинскій	1.992	15	4.044	35	7.133	98	13.170	4				
Городъ Млава	»	»	»	»	»	»	»					
Уѣздъ Млавскій	429	98	6.873	49	1.905	73	9.209	2				
Городъ Серпецъ	»	»	252	61	393	33	645	9				
Уѣздъ Серпецкій	38	89	8.746	34	1.172	55	9.957	7				
Городъ Праснышъ	»	»	200	»	143	42	343	4				
Уѣздъ Праснышскій	553	87	316	18	2.352	65	3.222	7				
Городъ Цѣхановъ	»	»	»	»	634	15	634	1				
Уѣздъ Цѣхановскій	»	»	4.412	88	958	52	5.371	4				
Итого въ городахъ	401	57	1.958	31	8.407	25	10.767	1				
» уѣздахъ	5.499	42	58.687	70	40.471	8	104.658	2				
Всего въ губерніи	5.900	99	60.646	1	48.878	33	115.425	3				

Издано: Врубителемъ Канцеляріи Губернатора Мещиковъ

ВѢДОМОСТЬ

доходахъ и расходахъ городовъ въ Плоцкой губерніи

за 1878 годъ.

Названіе Г О Р О Д О В Ъ .	Осталось отъ прежнихъ лѣтъ въ Польскомъ Банкѣ.	ПРИХОДЪ за 1878 годъ.	РАСХОДЪ за 1878 годъ.	Остатокъ ипе- редержки про- тивъ годоваго дохода.	Хранящіе въ Польск Банкѣ на талы сос ляютъ
	Р У Б Л П И К О П Ъ Й К И .				
Губернскій городъ Плоцкъ . . .	66.472 82 ¹ / ₂	44.229 66	43.756 22	473 44	67.076 5
Уѣздные города:					
Плонскъ . .	63.393 27 ¹ / ₂	17.665 2 ¹ / ₂	11.939 99	5.825 3 ¹ / ₂	62.930 7
Липно . . .	9.437 5	8.972 85 ¹ / ₄	7.344 72 ¹ / ₂	1.628 12 ³ / ₄	8.405 1
Рыпинь . . .	29.164 57 ¹ / ₂	5.130 46 ¹ / ₂	3.557 95 ¹ / ₂	1.572 51	25.488 5
Млава . . .	54.483 61	17.633 14 ¹ / ₂	13.191 47 ¹ / ₂	4.441 67	51.190 4
Серпецъ . .	12.031 22	9.648 55	4.686 85	4.961 70	7.931 7
Праснышь .	15.546 6	8.082 23	7.126 45	955 78	14.999 2
Цѣхановъ .	25.704 42	13.695 3 ¹ / ₂	10.042 47	3.652 56 ¹ / ₂	23.208 4
Заштатные города:					
Вышегородъ.	14.335 39 ¹ / ₂	5.634 89	4.488 60	1.146 29	10.197 2
Закрочимъ .	14.997 44 ¹ / ₂	8.308 20	7.028 81 ¹ / ₂	1.279 38 ¹ / ₂	11.582 2
Добржинь на р. Вислѣ . .	26.125 76 ¹ / ₂	3.605 94	3.519 75	86 19	23.565 4
Итого . . .	331.691 59	142.606 1¹/₄	116.683 30	25.992 70¹/₄	306.575 3

Копія: Правитель Канцеляріи Судебнаго Палата

ВѢДОМОСТЬ

числѣ и родѣ преступленій въ Плоцкой губерніи

за 1878 годъ,

Родъ преступлений.	Число преступлений.	Число суев. делных.	ВЪ ТОМЪ СЛѢ.					ВОЗРАСТЪ ПРЕСТУПНИКОВЪ.											
			Дворянъ поук. свѣдѣннхъ.	Дворянъ личннхъ.	Купцовъ.	Мѣщр.	Воспанго сословн.	Остальннхъ.	внко 17 17—20 21—25 26—30 31—40 41—50 51—60 свнко 60										
									МУЖЧИНЫ И ЖЕНЩИНЫ И ДѢТЯ И ЖЕНЩИНЫ.					МУЖЧИНЫ И ЖЕНЩИНЫ.					МУЖЧИНЫ И ЖЕНЩИНЫ.
			муж.	жен.	муж.	жен.	муж.	жен.	муж.	жен.	муж.	жен.	муж.	жен.	муж.	жен.	муж.	жен.	муж.
Противъ религи.																			
1. Оскверненіе отвѣды и церковныхъ вѣстовнхъ.																			
2. Другія преступленія противъ религи.	16	3	1																
Противъ личности государства.																			
1. Преступленія противъ верховной власти.																			
2. Преступленія противъ органовъ верховной власти.	301	83	22	11	5	4	28	3	6	11	4	2	1	8	4	18	9	27	4
3. Преступленія противъ обязанностей гражданской службы.	72	27																	
4. Преступленія противъ законовъ о сословіяхъ.	5	18																	
5. Преступленія противъ повннностей военной и морской.	85	106																	
6. Преступленія противъ народнаго здравія и продовольствнхъ.	26	15	4																
7. Преступленія противъ условій о промышленн. и торговлн.	16	9	2																
8. Преступленія противъ стрѣльницкихъ, почетныхъ и другихъ обществъ.	3																		
9. Преступленія противъ правилъ осторожности отвъ пожара.	6	9	3																
10. Составленіе шпашъ и прнстождержательствъ.																			
11. Продажничество и нарушенія паспорт. системы.	88	18																	
12. Возбужденіе къ противозаконнымъ актамъ, ложные доносы и ложныя свѣдѣнія.	12	4																	
13. Преступленія противъ обществннаго благополучія.	2	3																	
14. Преступленія противъ общественной нравственности.	16	2	1																
15. Другія нарушенія Государственнаго благоустройства.	13	11	3																
Противъ собственности государства.																			
1. Преступленія противъ условій о вѣчныхъ лѣсахъ.	3	2																	
2. Преступленія противъ лѣсныхъ.	40	63	8																
3. Преступленія противъ таможенныхъ.	77	49	10																
4. Подкупы монеты и асснпнаій.	58	4																	
5. Другія преступленія противъ соб. Государства.	8	7																	
Противъ личности.																			
1. Смертоубнство.	31	5	3																
2. Самоубнство.	19	2	1																
3. Нанесеніе ранъ и остальное въ опасеніи.	101	142	37	2															
4. Преступленія противъ чести.	688	150	51	1															
5. Преступленія противъ чести жнщннхъ.	51	72																	
6. Преступленія противъ семейнаго и родственнаго союза.	19	3	2																
Противъ частной собственности.																			
1. Завладѣніе недвижимыхъ имуществомъ.																			
2. Воровство кража и воровство-мошенничество.	703	275	88																
3. Разбой и грабежъ.	30	24	3																
4. Поджогъ.	129	5	2																
5. Истребленіе имущества взрывомъ, потопленіемъ и т. п.																			
6. Другія преступленія противъ частной собственности.	26	15	1																
7. Преступленія, являющіяся вслѣдствіе незаконныхъ самоуправствъ.	178	28	17	1															
Итого	2,792	1,074	359	29	5														

Число: Владимиръ Канцелярскій Вѣдѣющаго Мѣстнаго



ВѢДОМОСТЬ

о числѣ учебныхъ заведеній и учащихся

въ Плоцкой губерніи

за 1878 годъ.

НАЗВАНІЕ УЧЕБНЫХЪ ЗАВЕДЕНІЙ.	Въ губернскаго городѣ.		Уѣздныхъ западныхъ городахъ.		Въ уѣздахъ.			Всего въ губерніи.				
	Число учебныхъ заведеній.	Число у учащихся.	Число у учащихся.		Число учебныхъ заведеній.	Число учащихся.		Число учебныхъ заведеній.	Число учащихся.			
			Муж. пола.	Жен. пола.		Муж. пола.	Жен. пола.		Муж. пола.	Жен. пола.	Обоего пола.	
Мужская гимназія	1	492	»	»	»	»	»	1	492	»	492	
Женская гимназія	1	»	»	»	»	»	»	1	»	185	185	
Училища, пансіоны, школы частныхъ лицъ, городовъ и при молитвенныхъ церквяхъ ино- странныхъ исповѣданій.	{ для мужскаго пола » женскаго пола » обоего пола	2	187	77	»	»	»	4	264	»	264	
»		5	»	86	»	»	»	10	»	301	301	
»		»	»	»	48	537	428	48	537	428	965	
Народныя, городскія и сельскія школы при гминныхъ управле- ніяхъ.	{ для мужскаго пола » женскаго пола » обоего пола	1	150	712	»	2	118	»	10	980	»	980
»		1	»	662	1	»	50	9	»	787	787	
»		3	99	695	306	186	6915	3.845	204	7.709	4.196	11.905
Спеціальныя учебныя заведенія.												
Учительская Семинарія для образованія учителей начальныхъ училищъ	»	»	»	»	1	98	»	1	98	»	98	
Образовое училище при Учительской Семинарії	»	»	»	»	1	30	»	1	30	»	30	
Воскресно-коммерческое училище	1	14	»	»	»	»	»	1	14	»	14	
Воскресно-ремесленная училища	1	200	»	»	1	46	»	10	676	»	676	
Всего въ губерніи	16	1.142	54	1.914	1.054	240	7.744	4.323	300	10.800	5.597	16.697

Възносъ: Правительству Императорскаго Министрства

Госуд. публичная
историческая
библиотека РСФСР
№ _____ 198 г.

By 124

W

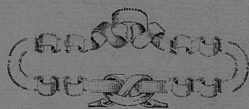

124

