

I-1879-
5080

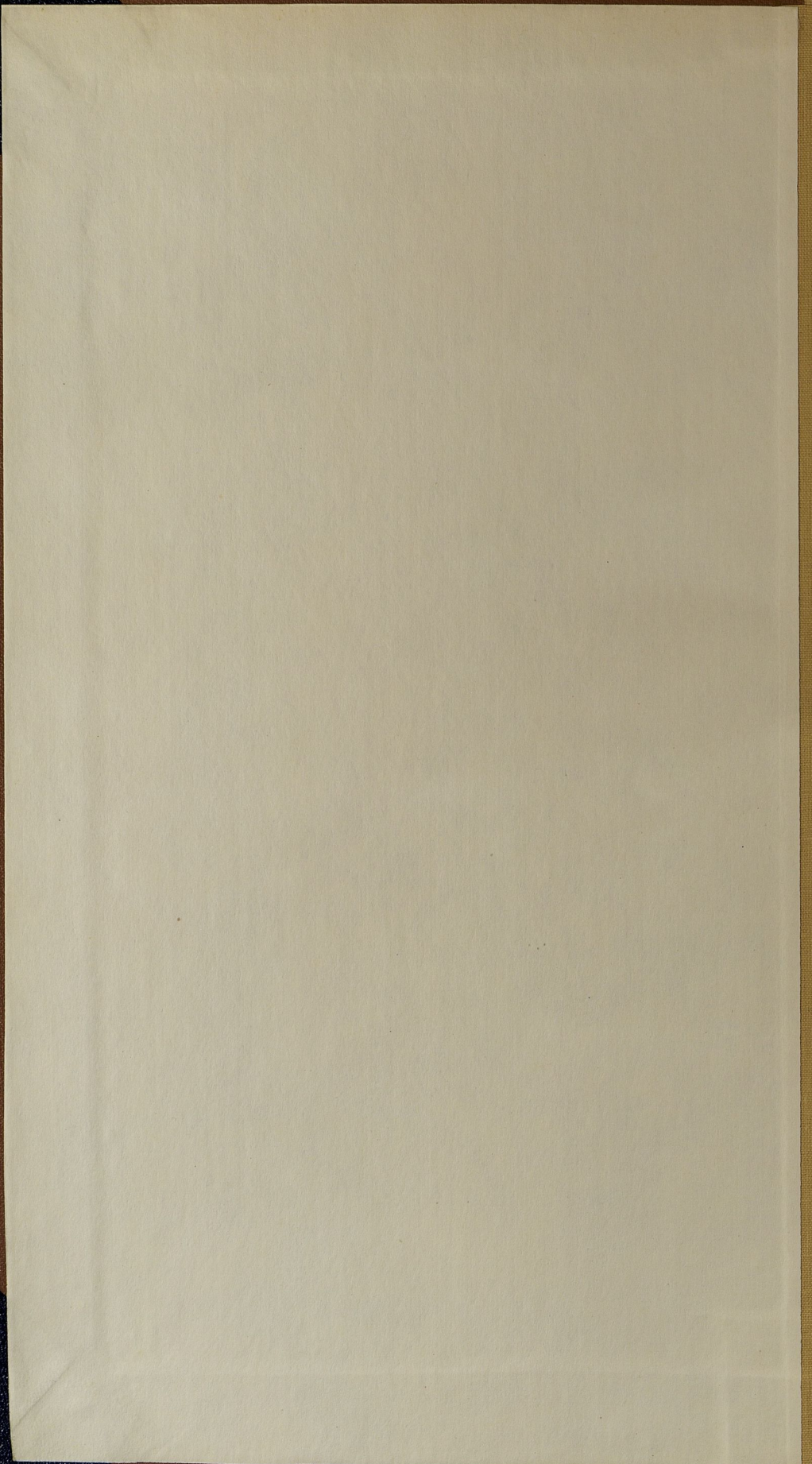



I
5080
1879-1880

492
II-9

5080

ОБЗОРЪ ПЛОЦКОЙ ГУБЕРНІИ

за 1879 годъ.

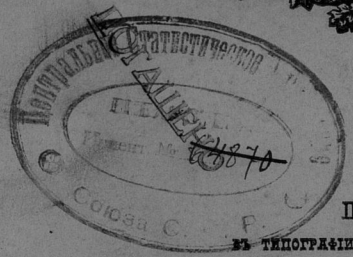

Библиотека Центрального
Статистического Управления
~~ис. от 1879~~
~~Инв. № 42653~~
~~Ц. б. №~~

ПЛОЦКЪ.
ВЪ ТИПОГРАФИИ ГУБЕРНСКАГО ПРАВЛЕНІЯ.
—
1880.

147

30 1938

Г
5080

ОБЗОРЪ
ПЛОЦКОЙ ГУБЕРНІИ

за 1879 годъ.

(Приложеніе къ всеподданнѣйшему отчету).

100291

Госуд. публичная
Историческая
Библиотека РСФСР
№ 34026 1981 г.

М

Типография Губернского Правления.

О Г Л А В Л Е Н І Е

обзора Плоцкой губерніи за 1879 годъ.

I. Естественныя и производительныя силы губерніи и экономическая дѣятельность ея населенія.

а) Земледѣіе	стр.	1
б) Обеспеченіе народнаго продовольствія	»	14
в) Промышленность фабричная и заводская	»	15
г) Торговля	»	18
д) Движеніе населенія	»	20

II. Подати и повинности.

а) Окладные сборы	»	27
б) Государственныя и губернскіе сборы	»	28
Транспортный сборъ	»	28
Страховой сборъ	»	29
Дорожный сборъ	»	31
Квартирный сборъ	»	32
в) Городскіе доходы и расходы	»	33
г) Авцизные сборы	»	36
д) Отправленіе натуральныхъ повинностей		38

III. Общественное благоустройство и благочиніе.

а) Казенныя и общественныя зданія	»	47
б) Дороги, мосты, перевозки и судоходство	»	53
в) Почты	»	64
г) Телеграфныя станціи	»	65
д) Народная нравственность	»	66
е) Арестанты, тюремные замки, эташы	»	69
ж) Пожары	»	73
з) Народныя бѣдствія и различныя происшествія	»	76

IV. Народное здравіе и общественное призрѣніе.

а) Врачи	стр.	77
б) Больницы	»	79
в) Эпидеміи и эпизоотіи	»	87
г) Насильственные смерти	»	89
д) Богадѣльни и пріюты	»	90

V. Народное просвѣщеніе.

а) Учебныя заведенія	»	94
--------------------------------	---	----

VI. Крестьянское дѣло.

а) Поземельное устройство крестьянъ, мѣщанъ-рольниковъ, жителей посадовъ и городовъ	»	102
б) Гминное управленіе	»	110
в) Сеудо-сберегательныя кассы	»	111

VII. Межевое дѣло.	»	113
----------------------------	---	-----

О Г Л А В Л Е Н І Е приложенныхъ къ обзору вѣдомостей.

О посѣвѣ и урожаѣ хлѣба	№ 1
О фабрикахъ и заводахъ	№ 2
О движеніи населенія	№ 3
О поступленіи сборовъ	№ 4 лит. а.
О распредѣленіи недоимокъ по уѣздамъ и городамъ	№ 4 лит. б.
О доходахъ и расходахъ городовъ	№ 5
О числѣ и родѣ преступленій	№ 6
О пожарахъ	№ 7
О насильственныхъ и случайныхъ смертяхъ	№ 8
О числѣ учебныхъ заведеній и учащихся	№ 9

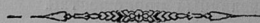

ОБЗОРЪ

ПЛОЦКОЙ ГУБЕРНІИ

за 1879 годъ.

I

Естественныя и производительныя силы Плоцкой губерніи и экономическая дѣятельность ея населенія.

а) Земледѣліе.

Плоцкая губернія граничитъ съ сѣверо-западной стороны съ прускимъ королевствомъ, съ южной она отдѣляется отъ Варшавской губерніи теченіемъ рѣкъ Вислы и Нарева, а съ сѣверо-восточной стороны соприкасается съ Ломжинскою губерніею. Самое большое протяженіе ея съ запада на востокъ по прямому направленію 168 верстъ, отъ юга на сѣверъ 94 версты.

За исключеніемъ малозначительныхъ низменностей по рѣкѣ Вислѣ, общій характеръ губерніи въ топографическомъ отношеніи возвышенный (отъ 150 до 300 футовъ надъ уровнемъ рѣки Вислы); особенно холмиста мѣстность въ Липновскомъ, Рыпинскомъ и Млавскомъ уѣздахъ, вблизи прусской границы.

Въ губерніи, кромѣ рѣкъ, поименованныхъ въ особой статьѣ „о судходствѣ“, находится много большихъ озеръ, особенно съ западной стороны ея, въ Липновскомъ и Рыпинскомъ уѣздахъ. Почва грунта,

преимущественно песчано-глинистая, хотя во многих мѣстах находится глина, иль и даже черноземъ. Лѣсовъ имѣется вообще мало въ губерніи и тѣ, большою частію, находятся въ сѣверной ея части.

Въ занимаемомъ губернію общемъ пространствѣ 188 квадратныхъ миль, или 947.521 десятина, заключается земли:

усадебной	32.690	десятинъ
выгонной	33.977	»
пахатной	600.690	«
луговой	100.234	«
неудобной	13.900	«
подъ лѣсомъ	97.250	«
« кустарниками	24.580	«
« дорогами, рѣками и болотами	44.200	«

Итого . . 947.521 десятина.

Изъ числа 600.690 десятинахъ пахатной земли, было засѣяно различнаго рода хлѣбами, упоминаемыми въ прилагаемой при семь вѣдомости № 1, до 500.000 десятинахъ; кромѣ того подъ посѣвами другихъ растений состояло до 32.000 десятинахъ, всего же засѣяно было болѣе 530.000.

Земледѣльческій 187³/₄ годъ начался при неполнѣ благоприятныхъ условіяхъ. Холодная и дождливая погода, продолжавшаяся съ апрѣля до половины мая мѣсяца, повредила успѣшному всходу и произрастанію озимыхъ хлѣбовъ, которые повсемѣстно въ губерніи представлялись въ неудовлетворительномъ видѣ; съ наступленіемъ потомъ теплыхъ дней, хлѣба эти значительно поправились и подавали надежду на хорошій урожай, а яровые хлѣба, по причинѣ поздняго ихъ посѣва и наставшей вскорѣ затѣмъ жары, при совершенномъ отсутствіи дождей, много пострадали отъ продолжавшейся засухи, особенно въ Липновскомъ, Рыпинскомъ, Серпецкомъ и Млавскомъ уѣздахъ. Въ половинѣ іюля мѣсяца, съ наступленіемъ времени жатвы, пошли сильные дожди, много помѣшавшіе

успѣшной уборкѣ созрѣвшихъ хлѣбовъ и вредно повліяли какъ на результатъ урожая, такъ и на качество хлѣбовъ, въ особенности же пшеницы и картофеля, изъ коихъ часть пшеницы поросла, а картофель, еще на корнѣ, подвергся въ нѣкоторыхъ мѣстностяхъ гніенію; яровые же хлѣба успѣли между тѣмъ нѣсколько поправиться и уборка ихъ произведена была въ болѣе благоприятное время.

Посѣвъ и сборъ хлѣбовъ въ 1879 году, сравнительно съ 1878 годомъ, представляется въ слѣдующей таблицѣ:

	Посѣяно четвертей:		Снято четвертей:	
	въ 1878 г.	въ 1879 г.	въ 1878 г.	въ 1879 г.
Озимаго	264.396	265.194	1.709.733	1.710.121
Яроваго	233.997	242.209	1.478.987	1.330.760
Картофеля	363.243	388.028	1.943.974	1.807.436

Приблизительный урожай въ зернахъ оказался:

	въ 1878 г.	въ 1879 г.
озимой пшеницы	6 ¹ / ₂	6
ржи	6 ¹ / ₄	6
яровой пшеницы	5 ³ / ₄	6
овса	6 ¹ / ₄	5 ¹ / ₂
ячменя	6	5 ¹ / ₂
гречихи	6	5 ¹ / ₂
картофеля	5 ¹ / ₂	4 ³ / ₄

Такимъ образомъ оказывается, что урожай хлѣбовъ, въ отчетномъ году, вообще былъ нѣсколько ниже урожая 1878 года и только изъ яровыхъ хлѣбовъ урожай пшеницы былъ немного выше, урожай же картофеля еще гораздо хуже чѣмъ былъ въ предшествовавшемъ году.

Урожай сѣна и кормовыхъ травъ весьма хорошъ, но часть сѣна испорчена вслѣдствіе дождей при первомъ покосѣ, препятствовавшихъ уборкѣ.

Во время уборки хлѣба и травъ недостатка въ рабочихъ силахъ не встрѣчалось; среднія цѣны на земледѣльческія работы были слѣдующія:

	одному рабочему:
За паханіе одной десятины	4 руб. 30 коп.
» молотбу 1.000 сноповъ	9 » — »
» жатву одной десятины	3 » 20 »
» кошеніе одной десятины земли	{ пахатной 1 » 50 » луговой 2 » — »

Земледѣліе, составляющее главную производительную силу Псковской губерніи, шло и въ отчетномъ году съ такимъ же преуспѣліемъ, съ какимъ оно идетъ впередъ по пути развитія, достигая съ каждымъ годомъ все лучшихъ результатовъ.

Высокія цѣны на хлѣбъ и всѣ прочія произведенія земли, а также легкой сбытъ продуктовъ за границу, какой представляется вообще съ постепеннымъ улучшеніемъ путей сообщенія и въ особенности съ проведеніемъ Привислинской желѣзной дороги, прорѣзывающей три уѣзда губерніи и непосредственно соединяющей съ портомъ Балтійскаго моря, значительно вознаграждаютъ землевладѣльцевъ и тѣмъ поощряя ихъ къ труду, много способствуютъ быстрому развитію сельскаго хозяйства, которое замѣтно улучшается, особенно же въ имѣніяхъ крупныхъ землевладѣльцевъ, гдѣ преимущественно ведется плодотворная система хозяйства.

Владѣльцы такихъ имѣній, все болѣе стремясь къ возможно большому возвышенію культуры своихъ хозяйствъ, прилагаютъ всѣ старанія къ все-

возможнымъ улучшеніямъ ихъ и усиленію производительности земли, хорошимъ удобреніемъ ея, приобрѣтеніемъ усовершенствованныхъ земледѣльческихъ орудій лучшихъ системъ, содержаніемъ достаточнаго количества скота, какое необходимо для правильнаго веденія хозяйства и т. п.

Особенное вниманіе обращаетъ на себя, какъ наиболѣе выдающееся по своему благоустройству, имѣніе „Красне“, въ Цѣхановскомъ уѣздѣ, помѣщика графа Людовика Красинскаго, который, независимо всевозможныхъ улучшеній, употребляетъ на удобреніе полей молотую кость и известь, а для осушки болѣе низменныхъ мѣстъ, дренировалъ поля выжженными на его собственномъ заводѣ особыми глиняными трубками, на пространствахъ 750 десятинъ, издержавъ на дренировку каждой десятины по 55 р., независимо расходовъ по прорытію большихъ маточныхъ рвовъ, въ которые направлены дренажами стоки водъ. Дренированные поля оказываются доступными къ обработкѣ съ самой ранней весны, вслѣдъ за оттаяніемъ земли, оранка на нихъ дѣлается совершенно плоская, безъ всякихъ бороздъ между загонами, въ которыхъ обыкновенно хлѣба вымокаютъ. При такой обработкѣ полей и уборка урожая производится жатвенными машинами безпрепятственно и вполне успѣшно.

Крестьянскія хозяйства хотя и основаны, большею частію, на трехпольной системѣ, но изъ года въ годъ замѣтно улучшаются и благосостояніе крестьянъ быстро возрастаетъ.

Обладая значительными пастбищными сервитутами, которые даютъ возможность держать много скота и вообще служить большимъ подспорьемъ для хозяйства, видя при томъ хорошій примѣръ въ бывшихъ своихъ помѣщикахъ, постоянно и вездѣ прилагающихъ свой личный трудъ и умѣнье по части земледѣлія, видя также культуру ихъ хозяйства и громадную прибыль, крестьяне не ведутъ уже своего хозяйства по первобытному способу: и у нихъ идетъ уже другое удобреніе, другая обработка

земли, примѣненіе лучшихъ земледѣльческихъ орудій, извѣстная смѣна смѣянь и самыхъ плодовъ. Лучшимъ и самымъ вѣскимъ доказательствомъ быстро возрастающаго благосостоянія крестьянъ, помимо всего сказаннаго и всегда своевременнаго взноса податей, служить сильное стремленіе ихъ къ пріобрѣтенію земельной собственности: безземельный смѣняетъ мало-земельнаго собственника, этотъ — средняго, морговъ въ шесть, а послѣдній стремится еще къ высшему и покупаетъ уже гораздо больше. Причина такого стремленія въ средѣ крестьянъ къ пріобрѣтенію земель заключается въ слѣдующемъ:

Крестьяне, сдѣлавшись еще 16-ть лѣтъ тому назадъ собственниками земли, давно уже стали ощущать недостатокъ въ надѣлахъ и потребность въ пріобрѣтеніи, такъ какъ въ теченіи такого долгаго времени произошли значительныя перемены въ прежнемъ ихъ матеріальномъ и семейномъ положеніи: благосостояніе ихъ возвысилось и семейства увеличились съ предшшими въ возрастъ дѣтьми, а надѣлы остались тѣ же, почему земли оказалось мало и явилась потребность въ пріобрѣтеніи ббльшаго ея количества.

Менѣе удовлетворительное веденіе хозяйства замѣчается только въ имѣніяхъ арендаторскихъ и на земляхъ мелкопомѣстной шляхты. Арендаторы, не обладая капиталами и не заботясь о будущемъ положеніи хозяйства, какъ чужой собственности, стремятся лишь къ личнымъ своимъ выгодамъ, чтобы за время своей аренды получить больше дохода, чѣмъ земля истощается и приходитъ въ упадокъ; малоземельная же шляхта поставлена въ большое затрудненіе вести хозяйство по причинѣ крайней раздробленности и чрезполосности своихъ участковъ, вслѣдствіе чего часто бывають случаи взаимныхъ потравъ, приносящіе убытокъ.

Въ слѣдующей таблицѣ помѣщены подробныя свѣдѣнія о числѣ земледѣльческихъ орудій, пріобрѣтенныхъ въ 1869 году крестьянами и помѣщиками, съ показаніемъ и стоимости оныхъ.

Названіе земледѣльческихъ орудій.	Число земледѣльческихъ орудій въ уездахъ:							Въ томъ числѣ приобретено:										
	Липновскомъ.	Млавскомъ.	Плонскомъ.	Плоцкомъ.	Правыньскомъ.	Рылинскомъ.	Серпецкомъ.	Цѣхановскомъ.	Всего.	Помѣщикамъ.	На сумму.		Крестьянамъ.	На сумму.		Общая стои- мость.		
											Руб.	к.		Руб.	к.	Руб.	к.	
Локомотивы	»	1	»	»	2	»	»	»	3	3	5.800	»	»	»	»	»	5.800	»
Жатвенныя машины	»	»	»	»	»	2	»	»	2	»	650	»	»	»	»	»	650	»
Молотилки:																		
Паровыя	»	»	»	»	2	»	»	»	2	2	675	»	»	»	»	»	675	»
Конныя	3	1	»	»	»	3	8	7	22	20	6.551	»	2	677	»	7.228	»	
Ручныя	»	1	»	»	»	»	»	1	2	2	150	»	»	»	»	150	»	
Соломорѣзки:																		
Конныя	2	18	»	»	9	»	11	1	41	41	2.805	»	»	»	»	2.805	»	
Ручныя	6	23	18	»	74	16	37	7	181	21	607	»	160	2.716	»	3.323	»	
Сѣялки	1	»	1	»	2	1	2	1	8	8	648	»	»	»	»	648	»	
Вѣялки	»	1	»	»	104	11	3	3	122	20	471	»	102	1.173	»	1.644	»	
Плуги англійскіе и аме- риканскіе	66	»	»	»	275	»	312	34	687	277	1.962	50	410	2.052	80	4.015	30	
Культиваторы	»	»	»	»	»	1	»	»	1	1	200	»	»	»	»	200	»	
Желѣзныя бороны	77	»	»	»	30	»	130	8	245	98	449	»	147	577	25	1.026	25	
Картофлярки	»	»	»	»	»	2	»	»	2	2	250	»	»	»	»	250	»	
Итого	155	45	19	»	498	36	503	62	1.318	497	21.218	50	821	7.196	5	28.414	55	

Высокія цѣны на хлѣбъ и всѣ прочія произведенія сельскаго хозяйства, при постоянномъ улучшеніи и возвышеніи культуры хозяйствъ, имѣли послѣдствіемъ страшное возвышеніе цѣнности и самой земли, въ особенности въ мѣстностяхъ, находящихя вблизи Привислинской желѣзной дороги, какъ на примѣръ:

Крупныя имѣнія:

Два года тому назадъ помѣщикъ Крушевскій приобрѣлъ, вблизи Млавы, имѣніе Славогура, пространствомъ 30 уволокъ, за сумму 40.500 руб.,

а въ концѣ отчетнаго года ему предлагали уже за это имѣніе 67.500 руб., или дороже на 27.000 рублей.

Помѣщикъ Смонеvскій купилъ, въ 8 верстахъ отъ Млавы, имѣніе Куклинъ 30 уволокъ за 36.000 руб., продавъ на срубъ часть лѣса, за который взялъ 13.000 руб. Смонеvскій тѣмъ не менѣе успѣлъ продать имѣніе это, въ отчетномъ году, дороже по 450 руб. на уволокъ, т. е. получилъ барыша, вмѣстѣ съ суммою за проданный лѣсъ, 26.500 руб., но и этотъ барышъ оказался ему въ концѣ года малымъ: онъ расторгнулъ договоръ купли-продажи, уплативъ 3 т. руб. неустойки и остался при имѣніи, за которое даютъ ему теперь по 2 т. руб. за уволоку, что равняется барышу въ 37 т. рублей.

Еврей г. Варшавы Блясъ, пріобрѣвшій годъ тому назадъ имѣніе Розвозинъ, въ Млавскомъ уѣздѣ, составляющее почти всю Розвозинскую гмину, по 900 руб. за уволоку, считая въ томъ числѣ и громадныя пространства лѣса, уже теперь требуетъ за нѣкоторыя фольварки по 3 т. рублей и находились охотники купить.

Мелкія шляхетскія землевладѣнія:

Житель дер. Бониславъ, Щепанскій, пріобрѣвшій въ 1877 году усадьбу за сумму 1.050 руб., продалъ въ февралѣ 1879 года за 1742 руб.

Шляхтичъ дер. Длугогенты, Буковскій, за пріобрѣтенные имъ разновременно мелкіе участки заплатилъ всего около 4 т. руб., а въ 1879 году продалъ за 15 т. рублей.

Шляхтичъ дер. Мощоны-полце, Рыковскій, въ 1878 году купилъ три усадебныхъ участка земли за 1950 руб., а въ нынѣшнемъ году продалъ это землевладѣніе уже за 8550 рублей.

Винокуреніе нѣсколько уже лѣтъ сряду идетъ къ упадку, число винокуренныхъ заводовъ уменьшилось за то время на половину, и винокуреніе въ нѣкоторыхъ мѣстностяхъ совершенно утратило свое значеніе, такъ:

въ одномъ уѣздѣ оно три года тому назадъ вовсе прекратилось, въ двухъ уѣздахъ осталось всего по одному винокуренному заводу, а въ другихъ — нѣсколько сократилось; въ отчетномъ же году убылъ еще одинъ винокуренный заводъ въ Млавскомъ уѣздѣ, а одинъ изъ закрытыхъ прежде заводовъ въ Липновскомъ уѣздѣ, хотя въ началѣ года и возобновилъ было винокурение, но во второмъ полугодіи опять прекратилъ дѣйствіе.

Причины упадка столь важной отрасли сельскаго хозяйства въ смыслѣ промышленномъ и для земледѣлія, весьма много способствующей ихъ развитію, были подробно изложены въ обзорахъ за предшествовавшіе годы, причѣмъ въ обзорѣ за 1877 годъ были приведены и предположенія о настоятельной необходимости принять нѣкоторыя болѣе практическія и цѣлесообразныя мѣры къ искорененію существующаго зла по водворенію контрабанды, а въ обзорѣ 1878 года, въ видахъ несомнѣнной пользы и для большаго успѣха въ столь важномъ дѣлѣ, высказана была такая же необходимость, кромѣ проектированныхъ уже прежде мѣропріятій противъ водворенія контрабанды, примѣнить одновременно съ тѣмъ еще одну не менѣе полезную для сего дѣла и дѣйствительную мѣру, именно: ограничить, по возможности, жителство въ деревняхъ *безъ опредѣленныхъ занятій* евреевъ, присутствіе коихъ среди поселянъ чрезвычайно вредно во всѣхъ вообще отношеніяхъ, а въ контрабандномъ — въ особенности, какъ это положительно уже доказано временемъ и многими фактами, тѣмъ болѣе, что мѣра эта способствовала бы также и пресѣченію громаднхъ злоупотребленій со стороны евреевъ, кои, пользуясь выгоднымъ для нихъ правомъ проживательства въ деревняхъ подъ одною кровлею съ христіанами, свободно производятъ незаконную торговлю питьями, (преимущественно контрабандными), по патентамъ на имя живущихъ вмѣстѣ съ ними христіанъ, избѣгая, такимъ образомъ, всякой законной отвѣтственности за такое злоупотребленіе.

Принятіе вполне дѣйствительныхъ мѣръ къ возможному пресѣченію

водворенія контрабанднаго спирта въ настоящее время представляется настоятельно необходимымъ, самое же быстрое ихъ примѣненіе тѣмъ болѣе желательно, что водвореніе въ губернію контрабанднаго спирта изъ-за границы чрезвычайно усилилось, въ особенности въ средѣ жителей приграничныхъ деревень, большинство которыхъ преимущественно промышляетъ контрабандою, какъ спеціальнымъ ремесломъ.

Лѣсоводство (частное) въ губерніи находится въ крайнемъ упадкѣ, вслѣдствіе ежегодно усиливающагося лѣсоистребленія. Значительное пространство помѣщичьихъ лѣсовъ, не обремененныхъ крестьянскими сервитутами, продается на срубъ евреямъ - лѣсопромышленникамъ и быстро исчезаетъ, почему количество лѣсовъ въ губерніи каждый годъ уменьшается, а хорошіе строевые лѣса предстараются уже рѣдкостію. Такой же участи стали подвергаться и лѣсные участки крестьянъ, достаемые имъ по разверстаніи угодій съ помѣщиками.

Сохранились лѣса въ тѣхъ лишь имѣніяхъ, гдѣ не послѣдовало еще добровольныхъ соглашеній помѣщиковъ съ крестьянами и къ коимъ, поэтому, примѣнены ограниченія, положенныя въ основу Высочайше утвержденныхъ, 31 декабря 1875 года, правилъ о порядкѣ пользованія такими лѣсами въ губерніяхъ здѣшняго края, но и эти имѣнія неполнѣ избавлены отъ возможности подвергнуться подобному лѣсоистребленію. Фактическимъ доказательствомъ сего служатъ бывшіе примѣры, что нѣкоторые помѣщики, случайно впадшіе въ денежный кризисъ или побуждаемые расчетомъ на большія выгоды, не имѣя возможности придти къ добровольному соглашенію съ крестьянами по разверстанію лѣсныхъ сервитутовъ, вслѣдствіе непопулярныхъ ихъ требованій, или по какимъ либо инымъ причинамъ, продавали цѣлыя свои имѣнія съ лѣсами евреямъ - лѣсопромышленникамъ, которые, въ виду громадной пользы, какая представляется отъ выгоднаго сбыта лѣса за границу, скоро затѣмъ раздѣльвались съ крестьянами посредствомъ нѣкоторой надбавки крестьянамъ противъ того, чего помѣщики не могли

дать, или сильнымъ стѣсненіемъ ихъ въ правахъ пользованія сервитутами, предоставленными по ликвидаціоннымъ табелямъ, находя разные способы, подобно тому, какъ это нынѣ имѣетъ мѣсто въ двухъ имѣніяхъ съ лѣсами, приобретенными въ Млавскомъ уѣздѣ евреемъ Блясомъ, который, желая заставить крестьянъ непременно разверстаться съ нимъ угодіями, поступилъ съ ними такъ:

Въ одномъ имѣніи, гдѣ предоставленъ крестьянамъ, по ликвидаціонной табели, большой сервитутъ топлива подь названіемъ «сбиранины», которыми они, пока былъ прежній владѣлецъ и лѣсъ рубился, всегда вдоволь пользовались и даже не знали ему цѣны, Блясъ сразу сдѣлалъ лѣсъ этотъ неприкосновеннымъ, такъ что ни одно дерево не могло быть срублено, покупая даже для себя топливо въ чужихъ лѣсахъ и, такимъ образомъ, сбиранины, разумѣется, не стало. Когда же крестьяне пришли къ нему съ просьбою, жалуясь на свое положеніе, то Блясъ, напомнивъ имъ, что прежде они жаловались на бывшаго помѣщика что истребляетъ лѣсъ и нарушаетъ сервитутное ихъ право, теперь же, при заботливости его о сохраненіи лѣсовъ и обезпеченіи и ихъ интереса, они опять недовольны, предложилъ имъ разверстаться и взять то, что онъ имъ предлагаетъ.

Въ другомъ же имѣніи—Блясъ закупилъ множество овецъ и пустилъ ихъ на общія съ крестьянскими пастбища. Худоба крестьянскаго скота, отъ истощенія корма, заставила крестьянъ обратиться также къ владѣльцу съ просьбою, но онъ былъ и на этотъ разъ непреклоненъ, основывая право свое на ликвидаціонной табели, гдѣ сказано, что пастбища общія съ дворомъ и поступилъ съ крестьянами также какъ и въ первомъ имѣніи, требуя чтобы разверстались если они не хотятъ общаго съ нимъ пользованія.

До настоящаго времени лѣсное хозяйство заведено, на основаніи Высочайше утвержденныхъ, 31 декабря 1875 г., правилъ о порядкѣ пользованія лѣсами, обремененными крестьянскими сервитутами, въ одномъ только

имѣніи Осеувка, Липновскаго уѣзда; всѣхъ же такихъ имѣній числилось въ губерніи 289. Лѣсохозяйственныхъ плановъ поступило отъ помѣщиковъ въ теченіи трехлѣтія всего 86, изъ этого числа представлено въ губернское по крестьянскимъ дѣламъ присутствіе на разсмотрѣніе 65, признано симъ присутствіемъ подлежащими утвержденію 24, представлено затѣмъ во временную комиссію по крестьянскимъ дѣламъ губерній Царства Польскаго на утвержденіе 17 плановъ, изъ нихъ утверждено 5.

Такая медленность въ составленіи владѣльцами имѣній лѣсохозяйственныхъ плановъ, хотя и заключается въ недостаткѣ лѣсныхъ техниковъ, имѣющихъ право заниматься этою работою, но, повидимому, и сами владѣльцы не особенно заботятся заводить лѣсное хозяйство, а потому принимаются всевозможныя мѣры настоянія къ скорѣйшему составленію и представленію ими сказанныхъ плановъ на разсмотрѣніе.

Вслѣдствіе значительнаго уменьшенія лѣсовъ и большихъ удобствъ къ сбыту ихъ за границу, страшно возросли цѣны на лѣсные матеріалы, такъ что въ нѣкоторыхъ мѣстностяхъ оказывается теперь выгоднѣе строить домъ каменный чѣмъ деревянный, доказательствомъ чего служитъ слѣдующій примѣръ:

Въ гор. Млавѣ предположено было построить деревянный домъ со службами для мѣстнаго церковнаго причта, за смѣтную сумму 4.531 руб., но на торгахъ желающіе предложили и приняли постройку каменнаго дома, не смотря на то, что разность постройки его, въ сравненіи съ деревяннымъ, выходила по смѣтѣ 1876 руб. болѣе.

По случаю непомернаго возвышенія цѣнъ также и на дрова, въ разныхъ мѣстностяхъ губерніи стали добывать болѣе дешовое топливо—торфъ, причемъ въ Млавскомъ уѣздѣ оказались въ иныхъ мѣстахъ довольно значительныя торфяныя залежи и есть надежда, что добываніе торфа вскорѣ приметъ здѣсь болѣе широкіе размѣры.

По луговодству Плоцкая губернія занимает одно изъ первыхъ мѣсть въ здѣшнемъ краѣ; подъ лугами насчитывается теперь болѣе уже 100 тысячъ десятинъ. Эта важная отрасль сельскаго хозяйства, долго остававшаяся въ первобытномъ состояніи, съ нѣкотораго времени стала постепенно развиваться и съ каждымъ годомъ улучшается, благодаря хорошимъ результатамъ нѣсколькихъ опытовъ ирригаціи луговъ, сдѣланныхъ въ послѣдніе годы, что послужило полезнымъ примѣромъ къ тому, что и въ отчетномъ году была произведена осушка луговъ при посадѣ Радзановѣ и въ имѣніи Смольня, помѣщика Серпецкаго уѣзда Уяздовскаго, предприятие котораго обращаетъ на себя особенное вниманіе: Г. Уяздовскій, сознавая тѣ выгоды, которыя можетъ принести осушка болотистыхъ и низменныхъ мѣсть, прилегающихъ къ рѣкѣ Дзялдувкѣ, какъ въ его имѣніи такъ и въ сопредѣльныхъ мѣстностяхъ (20-ти деревень), пригласилъ изъ Варшавы инженера г. Гирдойна для нивелировки мѣстности и опредѣленія пути, по которому долженъ быть проведенъ каналъ для отвода воды во время полноводія на рѣкѣ Дзялдувкѣ. Не встрѣтивъ для производства работъ сообщи сочувствія со стороны мелкой шляхты и крестьянъ, по преимуществу заселяющихъ сказанныя выше деревни, Уяздовскій рѣшилъ привести это въ исполненіе на свои собственные средства и въ настоящее время, изъ количества общаго протяженія водоотводнаго канала въ 1800 прентовъ, окончено работою до 1200 прентовъ.

По качеству сѣна лучшіе луга въ губерніи находятся: около посада Скемпе, деревень: Любинъ и Новогрудокъ, Липновскаго уѣзда, деревень Бѣлино, Петрикозы и посада Вѣльска, Плоцкаго уѣзда, посада Шренска, Млавскаго уѣзда, посада Бѣжуна и дер. Соколовый-Контъ, Хамскъ и Поятово, Серпецкаго уѣзда. Разведеніемъ кормовыхъ травъ занимаются, по преимуществу, жители Цѣхановскаго уѣзда, гдѣ ощущается недостатокъ въ сѣнѣ; сорта травъ болѣе употребительные: клеверъ красный и бѣлый и лупинъ (*lupinus*), засыаемый преимущественно для овецъ.

Удовлетворительный урожай сѣна и кормовыхъ травъ, хотя сѣно перваго покоса и было нѣсколько попорчено, способствовало къ разведенію большаго числа скота, особенно же тонкорунныхъ овецъ, содержаніе которыхъ представляется въ сельскомъ хозяйствѣ наиболѣе выгоднымъ для крупныхъ землевладѣльцевъ.

Разведеніе **свекловицы** съ промышленною цѣлью производится преимущественно въ Цѣхановскомъ уѣздѣ и отчасти въ Плоцкомъ. — Въ первомъ уѣздѣ свекловица поступаетъ въ переработку на тамошніе заводы въ деревняхъ Красинцъ и Глиноецкъ, а также Лугово, сосѣдняго Маковского уѣзда, Ломжинской губерніи; изъ Плоцкаго же уѣзда сбытъ идетъ на свеклосахарные заводы Гостынского уѣзда, Варшавской губерніи.

Прочія отрасли сельскаго хозяйства, какъ то: **разведеніе льна, табаку, маслосѣяныхъ сѣмянъ, садоводство и огородничество**, не имѣютъ характера промышленнаго.

б) Обеспеченіе народнаго продовольствія.

По приблизительному расчету, для годоваго продовольствія одной души, необходима 1 четверть зерновыхъ хлѣбовъ и 1 четверть картофеля, а всего 2 четверти. Согласно этому, для продовольствія губерніи, по числу населенія въ 522.006 человекъ, необходимо:

зерновыхъ хлѣбовъ	522.006	четвер.
картофеля	522.006	»
Итого . . .		1.044.012

Затѣмъ, отчисляя изъ 3.040.881 четверти общаго количества зерновыхъ хлѣбовъ:

на продовольствіе населенія	522.006	четвер.
« винокуреніе и пивовареніе	40.000	»
итого . . .		562.006
образуется остатокъ въ	2.478.875	четвер.

А за отчисленіемъ изъ 1.807.436 четвер. общаго количества картофеля:	
на продовольствіе населенія	522.006 четвер.
« винокуреніе	133.000 »
	<hr/>
итого	655.006 четвер.

образуется остатокъ въ 1.152.430 четвер.

Такимъ образомъ, на обрѣженіе полей, удовлетвореніе другихъ нуждъ и продажу, имѣлось въ губерніи:

зерновыхъ хлѣбовъ	2.478.875 четвер.
и картофеля	1.152.430 »

Такое количество хлѣбныхъ запасовъ въ Плоцкой губерніи представляется достаточнымъ для обезпеченія народнаго продовольствія, хотя неудовлетворительный урожай картофеля, при обнаружившейся въ нѣкоторыхъ мѣстностяхъ порчѣ этаго продукта, нѣсколько тревожилъ населеніе, что, впрочемъ, сдѣлало земледѣльцевъ нѣсколько осторожными при сбытѣ запасовъ хлѣба, которые иногда истощаются безъ всякаго разбора.

Общественныхъ хлѣбныхъ магазиновъ въ губерніи не имѣется.

в) Промышленность фабричная и заводская.

Въ отчетномъ 1879 году дѣйствовавшихъ въ губерніи фабрикъ и заводовъ было 316, при 2.047 рабочихъ, а именно:

а) *Перерабатывающихъ произведенія царства растительнаго:*

винокуренныхъ	20 (*)
водочныхъ	3
пиво-медоваренныхъ	43
свеклосахарныхъ	2
лѣсопильныхъ	25

(*) Изъ числа означенныхъ заводовъ: одинъ, въ дер. Зембовѣ, Липновскаго уѣзда, дѣйствовалъ въ первомъ только полугодіи, а другой, въ дер. Зелена, Млавскаго уѣзда, къ концу года сторѣлъ.

бумажныхъ	2
скипидарныхъ	13
уксусныхъ	16
пикорныхъ	1
паровыхъ мельницъ	4
маслобоекъ	33
крахмальныхъ	2
в) <i>Перерабатывающихъ произведенія царства животнаго:</i>	
кожевенныхъ	31
мыловаренныхъ и свѣчныхъ	3
в) <i>Перерабатывающихъ произведенія царства ископаемаго:</i>	
жельзоплавильныхъ	5
чугуноплавильныхъ	2
свинцовыхъ	1
земледѣльческихъ орудій	1
цементныхъ издѣлій	2
кирпичныхъ	103
стекляныхъ	2
спичечныхъ	1
кафельныхъ	1

Сравнительно съ 1878 годомъ, въ отчетномъ году дѣйствовало фабрикъ и заводовъ болѣе на 37, а рабочихъ на 272 человекъ и сумма производительности, составлявшая въ 1878 году 1.984.177, увеличилась на 509.979 руб. Увеличилась, главнымъ образомъ, производительность винокуренныхъ заводовъ, паровыхъ мельницъ, свеклосахарныхъ заводовъ и лѣсопильныхъ.

Заводская и фабричная промышленность губерніи, по географическому ея положенію, а также по недостатку предпримчивости, мало развита,

въ особенности въ уѣздахъ болѣе отдаленныхъ отъ Привислинской желѣзной дороги и ограничивается лишь производствомъ предметовъ собственно для мѣстнаго потребленія, за исключеніемъ отраслей: винокуренной, свеклосахарной, а также заводовъ лѣсопильныхъ и паровыхъ мельницъ, которые обрабатываемый ими матеріалъ отправляютъ въ Пруссію.

Размѣръ заводской промышленности распредѣляется по уѣздамъ, въ отчетномъ году, слѣдующимъ образомъ:

Плонскій	1.113.426
Цѣхановскій	386.407
Млавскій	350.547
Рыпинскій	157.943
Липновскій	154.246
Губернскій гор. Плоцъ	121.536
Плоцкій	110.448
Серпецкій	81.570
Праснышскій	18.033

Преобладаніе заводской промышленности въ Плонскомъ уѣздѣ обусловливается близостію его къ Варшавѣ, а также и существующимъ ближайшимъ рельсовымъ сообщеніемъ по Привислинской желѣзной дорогѣ, что весьма способствуетъ и постепенному развитію промышленности въ другихъ ближайшихъ къ ней уѣздахъ, чрезъ которые проходитъ эта дорога, а именно въ Цѣхановскомъ и Млавскомъ уѣздахъ, промышленность же Праснышкаго уѣзда, хотя не отдаленнаго отъ торговыхъ центровъ, но населеннаго, главнымъ образомъ, крестьянами и мелкою шляхтою, советѣмъ незначительна.

Изъ значительныхъ фабрикъ и заводовъ въ губерніи, всѣ они принадлежатъ мѣстнымъ землевладѣльцамъ, перерабатывающимъ преимущественно сырыя продукты собственныхъ имѣній, такъ какъ городское населеніе въ губерніи, которое состоитъ, главнымъ образомъ, изъ евреевъ, ограничивается

мелкой торговлей. Этимъ объясняется то обстоятельство, что изъ общей суммы фабричной и заводской промышленности въ губерніи на долю городовъ приходится всего только 318.027 руб., изъ которыхъ 121.536 руб. составляютъ цифру производительности губернскаго города Плоцка; слѣдовательно, мануфактурная производительность семи уѣздныхъ и трехъ заштатныхъ городовъ губерніи составляетъ лишь 196.491 руб. и, очевидно, не можетъ удовлетворять вполнѣ мѣстнымъ потребностямъ, почему значительная часть нѣкоторыхъ мануфактурныхъ произведеній, необходимыхъ городскому и сельскому населенію, доставляется изъ Варшавы. Впрочемъ, въ отчетномъ году общая сумма производительности этихъ городовъ значительно увеличилась въ сравненіи съ 1878 годомъ; въ особенности въ этомъ отношеніи сдѣлалъ успѣхъ городъ Млава, расположенный при желѣзной дорогѣ, производительность коего повысилась до 45.000 руб.

Незначительность фабричной и заводской производительности въ губерніи и существующая влѣдствіе того дороговизна на продукты мануфактурнаго производства много способствуетъ развитію въ губерніи кустарной промышленности, которою занимаются сельскіе и городскіе жители. Въ области этой промышленности, по прежнему, первое мѣсто занимаетъ переработка льна въ холстъ низшихъ сортовъ, часть котораго, за удовлетвореніемъ мѣтнаго потребленія, сбывается за предѣлы губерніи.

г) Т о р г о в л я .

Торговая дѣятельность губерніи, за отчетный годъ, согласно свѣдѣніямъ, сообщеннымъ Плоцкою казенною палатою и сравнительнымъ данымъ о числѣ торговыхъ свидѣтельствъ и билетовъ, выданныхъ въ 1878 и 1879 годахъ, и суммѣ поступившихъ за оныя пошлинь, представляется въ слѣдующемъ видѣ:

По данным этимъ оказывается, что поступленіе пошлинъ уменьшилось, главнымъ образомъ, по мелочному и разносному торгу, а также по промысламъ мѣщанскимъ и прикащичьимъ.

д) Движеніе населенія.

Изъ собранныхъ свѣдѣній видно, что къ 1 января 1879 года въ губерніи состояло постоянныхъ жителей 510.101 человекъ обоого пола, т. е. болѣе чѣмъ числилось къ тому времени въ обзорѣ за 1878 г. на 849 человекъ, которые, какъ оказалось при перепискѣ книгъ народонаселенія, не были своевременно внесены въ эти книги по нѣкоторымъ гминамъ Серпецкаго уѣзда, влѣдствіе недоставленія имъ свѣдѣній.

Въ теченіи отчетнаго года прибыло отъ избытка родившихся надъ умершими и перевѣса поселившихся въ губерніи надъ выселившимися — 11905 душъ; затѣмъ, къ 1 января 1880 года, населеніе губерніи достигло 522.006 человекъ.

Слѣдующая таблица показываетъ распредѣленіе жителей по городамъ и уѣздамъ.

Названіе городовъ.	къ 1-му января 1880 года состояло:								
	Въ ГОРОДАХЪ.			Въ УѢЗДАХЪ.			Итого въ гор. и уѣзд.		
	МУЖ.	ЖЕН.	ОБОЕГО ПОЛА.	МУЖ.	ЖЕН.	ОБОЕГО ПОЛА.	МУЖ.	ЖЕН.	ОБОЕГО ПОЛА.
Губерн. гор. Плоцкъ . . .	9.593	12.484	22.077	30.486	32.822	63.308	40.079	45.306	85.385
Уѣздные города:									
Липно	2.617	2.761	5.378	31.120	32.768	63.888	33.737	35.529	69.266
Плонскъ	2.937	3.120	6.057	26.920	29.654	56.574	29.857	32.774	62.631
Млава	3.571	3.693	7.264	24.163	29.125	57.288	31.734	32.818	64.552
Серпецъ	3.183	3.532	6.715	25.721	26.994	52.715	28.904	30.526	59.430
Цѣхановъ	2.831	2.700	5.531	26.162	26.947	53.109	28.993	29.647	58.640
Рыпинъ	1.596	1.688	3.284	26.512	28.104	54.616	28.108	29.792	57.900
Праснышъ	3.215	3.859	7.074	21.914	23.820	54.734	25.129	27.679	52.808
Заштатные города:									
Вашегродъ	1.958	2.294	4.252	Плоцкаго уѣзда.			1.958	2.294	4.252
Добржань	1.137	1.215	2.352	Липновскаго уѣзда.			1.137	1.215	2.352
Завроцкимъ	2.520	2.270	4.790	Плонскаго уѣзда.			2.520	2.270	4.790
Всего	35.158	39.616	74.774	216.998	230.234	447.232	252.156	269.850	522.006

Число жителей по вѣроисповѣданіямъ распредѣляется такъ:

	Въ городахъ.	Въ уѣздахъ.	Всего.	Отнош. къ общему числу населен.
Православныхъ	433	930	1.363	0,26
Католиковъ	33.591	388.373	421.964	80,83
Протестантовъ	1.504	31.264	32.768	6,27
Баптистовъ	46	821	687	0,15
Евреевъ	39.200	25.844	65.044	12,46
Итого	74.774	447.232	522.006	—

Изъ данныхъ этихъ видно, что въ городахъ преобладающимъ населеніемъ являются евреи, какъ элементъ, не терпящій тяжелаго земледѣльческаго труда и стремящійся, по присущей евреямъ склонности, ко всѣмъ болѣе легкимъ способамъ скорой наживы, какіе они находятъ преимущественно въ городахъ, занимаясь различными промыслами и торговлею, не пренебрегая и выгоднымъ ремесломъ всякаго рода.

Въ 1879 году родившихся было:

мужескаго пола	11.523 души.
женскаго »	11.113 »
Итого	22.636 душъ.

Въ томъ числѣ:

законнорожденныхъ:		незаконнорожденныхъ:	
мужескаго пола	11.059 душъ.	мужескаго пола	464 души.
женскаго »	10.677 »	женскаго »	436 »
Итого	21.736 душъ.	Итого	900 душъ.

Сравнительно съ 1878 годомъ цифра родившихся увеличилась на 1.959 человекъ.

На 100 человекъ всего народонаселенія губерні приходилось:

въ 1878 году	4
» 1879 »	4,33

На 100 родившихся было:

	законнорожд.	незаконнорожд.
въ 1878 году	95,01	4,03
» 1879 »	96,02	3,97

Такимъ образомъ, за отчетный годъ, отношеніе между числомъ родившихся и числомъ всѣхъ жителей губерніи выше чѣмъ за предшествовавшій годъ на 0,33.

Въ нижеслѣдующей таблицѣ помѣщены данныя о числѣ родившихся въ городахъ и уѣздахъ, съ распредѣленіемъ по мѣсяцамъ и поламъ.

МѢСЯЦЫ.	Въ городахъ:				Всего въ городахъ.		Въ деревняхъ:				Всего въ уѣздахъ.		Общее число рождений въ губерніи.
	Законнорожденныхъ.		Незаконнорожденныхъ.				Законнорожденныхъ.		Незаконнорожденныхъ.				
	муж.	жен.	муж.	жен.	муж.	жен.	муж.	жен.	муж.	жен.	муж.	жен.	обоюго пола.
Январь	141	129	4	3	145	132	896	791	31	34	927	825	2.029
Февраль	109	95	10	7	119	102	813	834	48	37	861	871	1.953
Мартъ	107	104	9	6	116	110	860	834	38	24	898	858	1.982
Апрѣль	116	100	3	7	119	107	850	761	23	28	873	789	1.888
Май	114	101	4	6	118	107	799	823	24	27	823	850	1.898
Іюнь	110	105	4	6	114	111	835	763	22	26	857	789	1.871
Іюль	94	91	8	3	102	94	774	769	34	28	808	797	1.801
Августъ	109	81	9	8	118	89	713	768	40	36	753	804	1.864
Сентябрь	89	76	6	6	95	82	821	750	40	29	861	779	1.817
Октябрь	84	93	13	7	97	100	813	758	27	30	840	788	1.825
Ноябрь	108	94	10	7	118	101	827	842	25	28	852	870	1.941
Декабрь	85	90	8	5	93	95	792	825	24	38	816	863	1.867
Итого	1.266	1.150	88	71	1.354	1.230	9.793	9.518	376	365	10.169	9.883	22.686
	2.425		159		2.584		19.311		741		20.052		22.686

Число умершихъ, составлявшее, за 1878 годъ, 14.203 душъ обоого пола, въ отчетномъ году простирается до 14.125, въ томъ числѣ 7101 мужчинъ и 7.024 женщинъ. Такимъ образомъ, число умершихъ уменьшилось, въ 1879 году, на 79 человекъ.

Отношеніе числа смертныхъ случаевъ къ общему числу жителей и къ числу родившихся было:

одинъ умершій на:

въ 1878 году . . . 35,85 челов. насел. 1,45 родивш.
 » 1879 » . . . 36,95 » » 1,60 »

Смертность по возрастамъ въ городахъ и уѣздахъ показана въ слѣдующей таблицѣ:

ВОЗРАСТЫ.	ЧИСЛО УМЕРШИХЪ:				Всего въ губерніи обоого пола.	% къ общему числу умершихъ.
	Въ городахъ.		Въ уѣздахъ.			
	МУЖ.	ЖЕН.	МУЖ.	ЖЕН.		
Отъ рожденія до 1 мѣсяца .	91	72	849	743	1.755	12,42
Отъ 1 мѣсяца до 1 года . . .	141	138	1.116	999	2.394	16,94
Отъ 1 года до 5 л.	186	176	1.153	1.050	2.565	18,15
— 5 до 10 лѣтъ	83	82	574	566	1.305	9,23
— 10 » 15 »	29	31	230	289	579	4,09
— 15 » 20 »	35	28	210	257	530	3,75
— 20 » 25 »	24	47	208	240	519	3,67
— 25 » 30 »	34	31	160	190	415	2,93
— 30 » 35 »	24	25	126	145	320	2,26
— 35 » 40 »	24	37	129	234	424	3,00
— 40 » 45 »	31	30	184	198	443	3,13
— 45 » 50 »	47	27	241	189	504	3,56
— 50 » 55 »	31	39	196	221	487	3,44
— 55 » 60 »	34	27	176	175	412	2,91
— 60 » 65 »	32	32	119	128	311	2,20
— 65 » 70 »	28	29	142	160	359	2,54
— 70 » 75 »	29	25	93	102	249	1,74
— 75 » 80 »	13	19	124	91	247	1,74
— 80 » 85 »	11	12	89	61	173	1,22
— 85 » 90 »	2	8	19	32	61	0,43
Свыше 90 лѣтъ	10	12	24	27	73	0,51
Итого	939	927	6.162	6.097	14.125	
	1.866		12.259			

Число смертных случаев по мѣсяцамъ распредѣляется такимъ образомъ:

М Ѣ С Я Ц Ы	Ч и с л о у м е р ш и х ъ :				Всего въ губерніи обоого пола.	о/о къ общему числу умершихъ.
	Въ городахъ.		Въ уѣздахъ.			
	МУЖ.	ЖЕН.	МУЖ.	ЖЕН.		
Январь	76	79	628	647	1.430	10,12
Февраль	60	73	501	540	1.174	8,31
Мартъ	89	89	601	544	1.323	9,36
Апрѣль	69	81	582	562	1.294	9,16
Май	82	70	469	420	1.041	7,36
Іюнь	91	70	479	477	1.117	7,83
Іюль	83	86	492	490	1.151	8,14
Августъ	84	78	433	458	1.053	7,45
Сентябрь	77	70	437	534	1.118	7,83
Октябрь	83	85	481	487	1.136	8,04
Ноябрь	70	71	502	443	1.086	7,61
Декабрь	75	75	557	495	1.202	8,50
Итого	939	927	6.162	6.097	14.125	»
	1.866		12.259			

Въ отчетномъ году заключено браковъ менѣе чѣмъ въ 1878 году на 132, а именно:

въ 1878 году было 4.427 брак.
 » 1879 » » 4.295 »

въ томъ числѣ:

холостыхъ съ дѣвицами . . .	3.305 браковъ,
» » вдовами . . .	240 »
вдовцевъ съ дѣвицами . . .	515 »
» » вдовами . . .	235 »

По возрастамъ бракосочетавшіеся распредѣляются:

ВОЗРАСТЫ.	Число вступившихъ въ бракъ:						Итого обою пола.	На 100 браковъ.	
	Въ городахъ.		Въ деревняхъ.		Всего въ губерніи.				
	МУЖ.	ЖЕН.	МУЖ.	ЖЕН.	МУЖ.	ЖЕН.			
Моложе 20 лѣтъ .	95	198	396	1.413	491	1.611	2.112	49,17	
Отъ 21 до 26 лѣтъ	174	195	1.383	1.187	1.557	1.382	2.939	68,19	
« 25 « 30 «	153	81	931	551	1.084	632	1.716	39,95	
« 31 « 35 «	68	35	481	242	549	277	826	19,23	
« 36 « 40 «	30	22	212	149	242	171	413	9,61	
« 41 « 45 «	18	21	122	74	140	95	235	5,47	
« 46 » 50 «	15	16	74	51	89	67	156	3,63	
Свыше 50 лѣтъ .	26	11	117	49	143	60	203	4,72	
Итого . .	579	579	3.716	3.716	4.295	4.295	8.590		
	8.590				8.590				

Бракосочетавшіеся по мѣсяцамъ распредѣляются слѣдующимъ образомъ:

М Ѣ С Я Ц Ы.	Число вступившихъ въ бракъ.		
	Въ городахъ.	Въ деревняхъ.	Всего въ губерніи.
Январь	78	573	651
Февраль	116	911	1027
Мартъ	16	40	56
Апрѣль	22	69	91
Май	47	234	281
Іюнь	27	190	217
Іюль	32	180	212
Августъ	35	234	269
Сентябрь	44	296	340
Октябрь	53	440	493
Ноябрь	83	498	581
Декабрь	26	51	77
Итого	579	3.716	4.295

Въ теченіи отчетнаго года переселилось изъ губерніи въ сѣверо и юго-западный край Имперіи, для приобрѣтенія тамъ усадебной оеѣдлости, нѣскольکو семействъ изъ поселившихся здѣсь, въ разное время, иностранцевъ, а именно:

мужчинъ	178
женщинъ	148
Итого	326

Число водворившихся въ 1879 году въ губернію иностранцевъ составило 67 человекъ; приняло русское подданство 27.



II

П о д а т и и п о в и н н о с т и .

а) Окладные сборы.

Количество недоимокъ собственно по окладнымъ сборамъ, противъ 1878 года, въ отчетномъ году убавилось на 378 руб. 70 коп. и, затѣмъ, къ 1-му января 1880 г. числилось таковой 5.522 руб. 29 коп.; вообще же по всемъ платежамъ, къ 1-му января сего года, числилось въ недоимкѣ 170.012 руб. 63 коп.; *) а потому поступленіе въ казну податей и окладныхъ платежей въ прошломъ году слѣдуетъ считать удовлетворительнымъ.

Основного дворскаго поземельнаго налога поступило болѣе противъ зачисленія въ окладъ 1879 года, на сумму 1.195 руб. 58 коп. Часть этого поступленія обращена на уплату недоимокъ прежнихъ лѣтъ; затѣмъ, къ 1-му января 1880 года, осталось основнаго дворскаго поземельнаго налога въ недоимкѣ менѣе 0,5 всего оклада.

Добавочнаго дворскаго поземельнаго налога поступило 310 руб. 50 коп. болѣе противъ оклада, назначеннаго на 1879 годъ, а такъ какъ часть сего поступленія также обращена на уплату недоимокъ прежнихъ лѣтъ, то къ 1-му января 1880 года осталось сего налога въ недоимкѣ менѣе 0,9 всего оклада.

Основнаго крестьянскаго поземельнаго налога поступило болѣе назначеннаго оклада на сумму 541 руб. 55 коп. Часть этого поступленія обращена на уплату недоимокъ прежнихъ лѣтъ и къ 1-му января 1880 года осталось въ недоимкѣ 0,01 всего оклада.

Добавочнаго крестьянскаго поземельнаго налога поступило 199 руб. 42 коп. болѣе противъ оклада, назначеннаго на 1879 годъ, изъ коихъ часть обращена также на уплату недоимокъ прежнихъ лѣтъ, а затѣмъ, къ

*) Изъ суммы 170.012 руб. 63 коп., подлежить сложенію или приостановленію взыскаціемъ 105.426 руб. 55 коп., затѣмъ собственно взыскацію подлежить 64.586 руб. 8 коп.

1-му января 1880 года, осталось сего налога въ недоимкѣ менѣе 0,03 всего оклада.

Крестьянской подымной подати также поступило свыше оклада 650 руб., а за отчисленіемъ части сего поступления въ уплату недоимокъ прежнихъ лѣтъ, осталось къ 1-му января 1880 года менѣе 0,07 всего оклада.

Что же касается подымной подати дворской съ имѣній и таковой же подати по городамъ, то хотя въ отчетномъ году и не было поступлений свыше назначенныхъ окладовъ, но тѣмъ неменѣе сборъ таковой былъ вполне удовлетворительный и процентъ оставшихся недоимокъ къ 1 января 1880 года самый незначительный.

Наибольшій процентъ недоимокъ окладныхъ податей, какъ видно изъ вѣдомости № 4 лит. б., падаетъ на Плонскій и Рыпинскій уѣзды.

б) Государственные и губернскіе сборы.

Транспортный сборъ. Транспортный сборъ поступаетъ въ государственный доходъ на возмѣщеніе ежегодно ассигнуемыхъ, по смѣтѣ министерства внутреннихъ дѣлъ, суммъ по препровожденію безпаспортныхъ и бродягъ, по перевозкѣ чиновъ запаса, призванныхъ на службу и другіе т. п. расходы.

Сборъ этотъ былъ взимаемъ съ жителей по 26-ть копѣекъ съ каждаго дыма.

По Плоцкой губерніи, съ 49.456½ дымовъ, сбора этого въ 1879 году должно было поступить . . .	12.858 руб. 69 коп.
поступило . . .	12.851 « 67 «
Осталось въ недоимкѣ	7 руб. 2 коп.

Расхода въ 1879 году произведено 7.603 руб. 99 коп.

Къ губернскимъ сборамъ, составляющимъ спеціальныя средства губерніи, принадлежатъ сборы:

- 1) страховой,
- 2) дорожный и
- 3) квартирный.

1) Страховой сборъ. Въ Плодской губерніи, на основаніи Высочайше утвержденнаго, 20 іюля 1870 года, положенія, существуетъ взаимное губернскае страхованіе отъ огня строеній, которымъ завѣдываетъ губернское правленіе и подвѣдомственныя оному уѣздныя управленія, въ порядкѣ, указанномъ упомянутымъ положеніемъ.

Съ исходомъ 1879 года считалось застрахованныхъ строеній на сумму 22.116.320 р. —

Сравнительно, затѣмъ съ 1878 годомъ, въ которомъ было застраховано на сумму 21.035.320 « —
прибыло застрахованій на 1.081.000 « —

Страховыя преміи, назначенныя къ сбору въ 1879 году, составляли 164.640 « 52 к.

Другіе случайные доходы простирались на 4.856 « 23½ к.

Всего подлежало въ 1879 г. къ поступленію 169.496 « 75½ к.

Въ сравненіи съ 1878 годомъ болѣе на 10.994 « 46 коп.

Убытки, причиненные пожарами въ 1879 году въ застрахованныхъ строеніяхъ, простирались на сумму 103.999 р. 65 коп.

Въ сравненіи съ 1878 годомъ менѣе на 17.457 « 40 «

Въ 1879 г. израсходовано:

а) на выдачу вознагражденій за убытки, причиненные пожарами, происшедшими въ 1879 и предшествовавшихъ годахъ 119.329 р. 65 коп.

б) въ пособіе казнѣ на содержаніе чиновъ по страховой части 13.028 « —

в) на экстраординарные расходы 1.921 « 86 «

г) на призрѣніе семействъ нижнихъ чиновъ и ратниковъ ополченія, призванныхъ на дѣйствительную службу 2.542 « 78 «

Итого 136.822 р. 29 коп.

Наличныхъ суммъ, принадлежащихъ страховому учрежденію, къ исходу 1879 года имѣлось:

въ Государственномъ банкѣ	60.000 р.	—
въ Польскомъ банкѣ	141.886 «	77 к.
въ Плоцкомъ губернскомъ и уѣздныхъ казначействахъ	49.101 «	69½ «
Итого	250.988 р.	46½ к.

Въ сравненіи съ 1878 годомъ болѣе на 32.453 р. 85 к.

Недоимки, съ исходомъ 1879 года, вмѣстѣ съ подлежащими возврату авансами и случайными доходами, составляли 6.043 руб. 98 коп.

Въ сравненіи съ 1878 годомъ менѣе на 813 руб. 57½ коп.

Застрахованіе рогатаго скота отъ чумы производилось, въ 1879 году, по Высочайше утвержденнымъ, 20 іюля 1870 года, правиламъ о пресѣченіи чумы на рогатомъ скотѣ въ привислинскихъ губерніяхъ, на основаніи 4-й статьи коихъ и согласно особаго распоряженія министерства внутреннихъ дѣлъ отъ 16 ноября 1878 г. за № 6968, сборъ съ каждой головы установленъ на 1879 годъ по 2 коп.

По произведеннымъ, въ январѣ 1879 года, описямъ скота, количество онаго оказалось въ Плоцкой губерніи 229.591 головъ.

Сравнительно, затѣмъ, съ 1878 годомъ, въ которомъ было 234.460 головъ, убыло къ обложенію сборомъ 4.869 головъ.

Сбора со скота, въ 1879 г., назначено было ко взысканію 4.591 р. 82 к. и эта сумма полностью поступила.

Въ 1879 году израсходовано:

- a) На содержаніе службы по пресѣченію чумы на рогатомъ скотѣ 2.750 руб. —
- б) На вознагражденіе скотовладельцевъ за убитый у нихъ скотъ съ цѣлью пресѣченія чумы 100 « —
- в) На разныя издержки при убоѣ скота 36 « 23 коп.
- г) На издержки по отправленію телеграммъ о

повлени чумы 10 руб. 75 коп.

д) На почтовые издержки по пересылкѣ суммъ

изъ уѣздныхъ казначействъ въ губернское казначейство 21 « 39 »

Итого. 2.918 руб. 37 коп.

Запаснаго капитала по застрахованію рогатаго скота отъ чумы, въ Плоцкой губерніи, имѣется на храненіи въ польскомъ банкѣ 122.841 р. 1¼ к.

2) Дорожный сборъ. На основаніи Высочайше утвержденныхъ, 19 іюня 1870 года, правилъ о содержаніи дорогъ въ привислинскихъ губерніяхъ, установленъ общій по каждой губерніи денежный сборъ, подъ названіемъ губернскаго земскаго дорожнаго сбора, для содержанія земскихъ дорогъ 1-го разряда, или губернскихъ, какъ шоссеиныхъ, такъ и грунтовыхъ, съ находящимися на нихъ мостами и плотинами, а равно для дальнѣйшей передѣлки губернскихъ грунтовыхъ дорогъ въ шоссеиныя.

Размѣръ этого сбора вышеозначенными правилами опредѣленъ:

а) съ сельскихъ обывателей—15% отъ взимаемыхъ съ нихъ основнаго поземельнаго налога и подымной подати;

б) съ городскихъ обывателей — 15% съ уплачиваемыхъ ими въ казну подымной подати и контингенса ливерунковаго.

Земскія дороги 2-го разряда, или уѣздныя, положено содержать на счетъ гминной повинности. Раскладка этой повинности между жителями и установленіе порядка отбыванія оной предоставлены гминнымъ сходамъ, а наблюденіе за правильнымъ отбываніемъ жителями повинности, возложено на гминныхъ войтовъ. Содержаніе же земскихъ дорогъ 2-го разряда на городскихъ земляхъ отнесено къ обязанности городскихъ обществъ.

Затѣмъ, земскія дороги 3-го разряда, положено содержать на счетъ сельскихъ обществъ или владѣльцевъ, черезъ земли которыхъ онѣ пролегаютъ.

Дорожнаго сбора, въ 1879 году, слѣдовало поступить:

недоимокъ 2.509 руб. 74 коп.

оклада 70.357 » 20 »

Въ теченіи 1879 года вновь причислено:

недоимокъ	18 руб. —
оклада	9.528 > 99 к.

Исключено:

недоимокъ	148 > 27 >
оклада	20 > 63 >

Слѣдовало взыскать:

недоимокъ	2.379 > 47 >
оклада	79.865 > 56 >

Взыскано:

недоимокъ	408 > 82 >
оклада	77.988 > 49 >

Осталось къ 1-му января 1880 года:

недоимокъ	1.970 > 65 >
оклада	1.877 > 7 >

Итого 3.847 руб. 72 к.

3) **Квартирный сборъ.** На основаніи Высочайше утвержденнаго, 31 мая 1868 г., положенія о раскладкѣ квартирнаго сбора въ губерніяхъ Царства Польскаго, росписаніе этого сбора производится мѣстными городскими и гминными управленіями, а по г. Плоцку — губернскимъ правленіемъ; квартирный сборъ вносится, наравнѣ съ другими податями, въ мѣстныя казначейства, какъ спеціальныя средства для удовлетворенія изъ оного жителей квартирными деньгами за постой войскъ.

Квартирнаго сбора, въ 1879 году, слѣдовало поступить:

недоимокъ	17.474 > 43 >
оклада	49.618 > 34 >

Въ теченіи 1879 года вновь причислено:

недоимокъ	12 > 4 >
---------------------	----------

Исключено недоимокъ 73 руб. 42 коп.

Слѣдовало взыскать:

недоимокъ 17.413 > 5 <
 оклада 49.618 > 34 >

Взыскано:

недоимокъ 9.108 > 94 >
 оклада 39.312 > 97 >

Осталось къ 1 января 1880 года:

недоимокъ 8.304 > 11 >
 оклада 10.305 > 37 >

Итого 18.609 руб. 48 коп.

в) Городскіе доходы и расходы.

Всѣхъ **доходовъ**, по городамъ Плоцкой губерніи, въ 1879 году, поступило 188.718 руб. 53¹/₄ коп.; по отдѣльнымъ источникамъ, доходы распредѣлялись слѣдующимъ образомъ:

съ городскихъ имуществъ и оброчныхъ статей 18.299 руб. 63 коп.
 сборъ съ владѣльцевъ недвижимыхъ имуществъ 50 < —
 сборъ съ промышленниковъ 7.293 < 14 <
 налоги косвенные 22.742 < 10¹/₂ <
 доходы вспомогательные 47.367 < 84¹/₂ <
 < мелочные и случайные 1.263 < 82¹/₄ <
 < чрезвычайные изъ казны, отъ городскихъ
 капиталовъ, изъ недоимокъ и другихъ источниковъ 91.001 < 99 <

Въ сравненіи съ предшествовавшимъ годомъ увеличеніе послѣдовало:
 съ городскихъ имуществъ и оброчныхъ статей на . 3.925 руб. 76¹/₂ коп.
 по сборамъ съ промышленниковъ на 9 < 90 <
 по доходамъ вспомогательнымъ на 5.170 < 85¹/₂ <
 по доходамъ мелочнымъ на 189 < 54³/₄ <

по доходамъ чрезвычайнымъ на 38.212 руб. 30³/₄ коп.

Напротивъ, городскіе доходы уменьшились:

по доходамъ косвеннымъ на 3.925 руб. 76¹/₂ коп.

Вообще доходы городовъ Плоцкой губерніи, за 1879 годъ, превышаютъ такія же поступления за 1878 годъ на 46.112 руб. 53 коп.

Расходовъ изъ городскихъ суммъ произведено, въ 1879 году, на сумму 162.013 рублей 42¹/₂ копѣйки, менѣе общей цифры дохода на 26.705 рублей 10³/₄ копѣекъ и свыше расходовъ 1878 года на 45.330 рублей 12¹/₃ копѣекъ.

Предметы расходовъ слѣдующіе:

текущiе:

содержаніе мѣстъ и лицъ городского управленія	36.356 руб. 84 ¹ / ₂ коп.
содержаніе городскихъ имуществъ и наемъ отъ города помѣщеній	13.495 « 60 «
наружное благоустройство города	6.349 « 16 «
содержаніе благотворительныхъ и другихъ общественныхъ заведеній	5.796 « 86 «
уплата долговъ	24.993 « 70 «
мелочныя и экстренныя издержки	5.012 « 55 ¹ / ₂ «

единовременные:

по городскому управленію, строительной части и другимъ городскимъ надобностямъ	70.008 руб. 70 ¹ / ₂ коп.
--	---

Взысканіе городскихъ **недоимокъ** производилось, въ 1879 году, довольно успѣшно; цифры ихъ, сравнительно съ 1878 годомъ, уменьшились на 4.333 руб. 6¹/₄ коп.

Распредѣленіе оставшихся недоимокъ по городамъ показано въ помѣщенной таблицѣ:

НАЗВАНИЕ ГОРОДОВЪ.	Осталось въ недомкѣ отъ прежнихъ лѣтъ.		Подлежало ко выскасию въ 1879 г.		В С Е Г О .		Поступило въ 1879 г.		Осталось въ недомкѣ къ 1-му января 1880 года.			
	Р	у	в	л	и	к	о	п	ъ	й	к	и.
Губернскій г. Плоцкъ	15.899	58 ¹ / ₄	66.989	57 ¹ / ₄	82.889	15 ¹ / ₂	65.275	27 ¹ / ₂	17.613	88		
Уѣздные города:												
Плонскъ	1.035	20	19.242	40 ¹ / ₂	20.277	60 ¹ / ₂	19.310	12 ¹ / ₂	967	48		
Липно	360	26 ¹ / ₂	11.109	11 ³ / ₄	11.469	39 ¹ / ₄	11.312	48 ³ / ₄	156	90 ¹ / ₂		
Рыпшия	2.346	86	19.469	33 ¹ / ₂	21.816	19 ¹ / ₂	19.178	46	2.637	73 ¹ / ₂		
Млава	4.299	41	19.220	4 ¹ / ₂	23.519	45 ¹ / ₂	23.290	66 ¹ / ₂	228	79		
Серпецъ	515	33 ¹ / ₂	9.998	94	10.514	27 ¹ / ₂	10.379	27 ¹ / ₂	135	—		
Праснышъ	990	85	7.655	17	8.646	2	7.879	21	766	81		
Цѣхановъ	827	10	12.547	17	13.374	27	12.108	1	966	26		
Заштатные города:												
Вышегородъ	671	40	5.322	89	5.994	29	5.787	19	257	10		
Закрочимъ	2.629	23	7.654	50	10.283	73	8.593	80	1.689	93		
Добржинь	246	18	5.176	31 ¹ / ₂	5.422	49 ¹ / ₂	5.354	3 ¹ / ₂	68	46		
Итого	29.821	41¹/₄	184.385	47	214.206	88¹/₄	188.718	53¹/₄	25.488	35		

Состояніе, за отчетный годъ, запасныхъ и неприкосновенныхъ капиталовъ, принадлежащихъ городамъ Плоцкой губерніи и хранящихся въ польскомъ банкѣ, выражается въ слѣдующихъ цифрахъ:

Къ 1-му января 1879 года состояло въ наличности капиталовъ:

запаснаго 297.172 руб. 12³/₄ коп.

неприкосновеннаго 9.403 « 20¹/₂ «

Итого . . . 306.575 руб. 33¹/₄ коп.

Въ теченіи года прибыло:

запаснаго 45.166 руб. 18³/₄ коп.

неприкосновеннаго 136 « 5 «

Итого . . . 45.302 руб. 23³/₄ коп.

Въ теченіи года израсходовано:

запаснаго 13.053 руб. 67 коп.

неприкосновеннаго — « — «

Итого . . . 13.053 руб. 67 коп.

Затѣмъ, къ 1-му января 1880 года, осталось:

запаснаго	329.284 руб. 64 ¹ / ₂ коп.
неприкосновеннаго	9.539 « 25 ¹ / ₂ «
Итого	338.823 руб. 90 коп.

г) Акцизные сборы.

1) Акцизъ съ питей. Въ 1879 г. въ губерніи дѣйствовало заводовъ:

винокуренныхъ	20
пивоваренныхъ	44
медоваренныхъ	4
водочныхъ	5

Въ 1878 году было въ дѣйствіи:

винокуренныхъ	18
пивоваренныхъ	45
медоваренныхъ	4
водочныхъ	5

Вина, въ теченіи 1879 года, выкурено 11.398.094¹/₂ градусовъ безводнаго спирта, менѣе противъ 1878 года на 709.715°; акциза съ вина поступило 712.687 руб. 11 коп., менѣе противъ 1878 года на 3902 руб. 56 коп.; акциза съ пиво и медоваренія — 53.476 руб. 59 коп., болѣе сравнительно съ 1878 годомъ на 11.087 руб. 94 коп.

Сбора съ патентовъ поступило 53.499 руб. 17 коп., болѣе противъ 1878 г. на 101 руб. 3 коп. и акциза съ водочныхъ заводовъ 7.849 руб. 40 коп.

Разнаго рода питейныхъ заведеній, въ 1879 году, существовало 1.021, менѣе противъ 1878 года на 68.

Уменьшеніе, въ отчетномъ году, количества выкуреннаго вина и поступленія акциза, не смотря на большее число дѣйствовавшихъ заводовъ, по заключенію управляющаго акцизными сборами Плоцкой, Ломжинской и Сувалкской губерній, можетъ считаться, по своей ничтожности, чисто случайнымъ.

Уменьшеніе же числа питейныхъ заведеній, замѣчаемое ежегодно въ незначительной степени, происходитъ частію отъ увеличенія патентнаго сбора и частію вслѣдствіе водворенія контрабанднаго спирта въ приграничныхъ съ Пруссіею мѣстностяхъ, подрывающаго торговлю въ сказанныхъ питейныхъ заведеніяхъ.

Случаевъ нарушенія устава о питейномъ сборѣ, въ теченіи 1879 года, обнаружено 425, но суммы денежныхъ штрафовъ въ настоящее время, за неокончаніемъ всѣхъ возбужденныхъ дѣлъ, опредѣлить еще невозможно.

Введенныя, въ истекшемъ 1879 году, въ дѣйствіе Высочайше утвержденныя 26 декабря 1878 года правила для производства водокъ и торговли водочными издѣліями, повліяли, до нѣкоторой степени, какъ на потребленіе водочныхъ издѣлій, вздорожавшихъ вслѣдствіе обложенія ихъ акцизомъ, такъ и на прекращеніе раздробительной торговли оними изъ откупоренной посуды въ заведеніяхъ, для коихъ установлены на право этой торговли особыя свидѣтельства.

2) Акцизъ съ табаку. За табако-акцизные свидѣтельства и марки, выданныя въ теченіи 1879 года, поступило въ казначейства Плоцкой губерніи 15.698 руб. 50 коп., менѣе чѣмъ въ 1878 году на 296 руб. 50 коп.; за табачныя бандероли поступило 21 руб. 57 коп., болѣе противъ 1878 года на 12 руб. 15 коп.; штрафныхъ и конфискаціонныхъ—617 руб. 22 коп., болѣе на 108 руб. 13 коп.

Уменьшеніе дохода за табачныя свидѣтельства и марки произошло отъ уменьшенія числа табачныхъ лавочекъ, а увеличеніе штрафнаго дохода свидѣтельствуеть о болѣе строгомъ надзорѣ, не допускающемъ незаконной торговли табакомъ

3) Акцизъ съ сахару. Въ 1879 году, на двухъ свекло-сахарныхъ заводахъ Плоцкой губерніи, выдѣлано сахара, по нормальному количеству суточной выработки, 38.942 пуда 39 фунтовъ, на сумму акциза 31.154 руб. 37³/₄ коп. и получено патентнаго сбора 470 руб.

Въ сравненіи съ 1878 годомъ выдѣлано сахара болѣе на 5492 пуда 24½ фун., а потому и акциза поступило болѣе на 4.394 руб. 8¾ коп.

Къ 1 января 1879 года въ недоимкѣ акциза съ сахара состояло 25.899 руб. 34¾ коп.
поступило въ теченіи года 31.822 руб. 5 коп.
осталось въ недоимкѣ къ 1 января 1880 года . . . 25.231 руб. 67½ коп.

д) Отправленіе натуральныхъ повинностей.

Въ 1879 году, населеніемъ Плоцкой губерніи, отбывались слѣдующія натуральныя повинности: квартирная, дорожная, подводная и воинская.

1. Квартирная повинность. Квартиры въ натурѣ для войскъ и помѣщенія подъ хозяйственныя ихъ заведенія отводимы были по городамъ и селеніямъ согласно правилъ, указанныхъ въ постановленіи б. совѣта управленія Царства, отъ 22 сентября (4 октября) 1833 г., въ размѣрѣ тарифовъ: *а)* приложеннаго къ ст. 10 Высочайше утвержденного 31 мая 1868 г. положенія о новой раскладкѣ квартирнаго сбора въ губерніяхъ Царства Польскаго, и *б)* приложеннаго къ § 1 положенія, утвержденного б. совѣтомъ управленія Царства 9 сентября 1866 г.

На этихъ основаціяхъ, квартирнымъ довольствіемъ, въ теченіи минувшаго 1879 г., пользовались слѣдующія части войскъ:

- а)* штабъ 6-й пѣхотной дивизіи;
- б)* два бригадныхъ управленія той же дивизіи;
- в)* 21-й пѣхотный Муромскій Его Императорскаго Высочества Великаго Князя Константина Николаевича полкъ;
- г)* 22-й пѣхотный Нижегородскій Ея Императорскаго Высочества Великой Княгини Вѣры Константиновны полкъ;
- д)* 23-й пѣхотный Низовскій полкъ;
- е)* 24-й пѣхотный Симбирскій полкъ;
- ж)* управленіе 2-й бригады 6-й кавалерійской дивизіи;

- з) 6-й гусарскій Клястицкій Его Великогерцогскаго Высочества Принца Людвига Гессенскаго полкъ;
- и) Донскій казачій № 6 полкъ;
- і) 4-й инженерный полевой паркъ;
- к) 1-е сводное кавалерійское отдѣленіе летучаго парка;
- л) 14-й дивизионный летучій паркъ;
- м) жандармскія управленія;
- н) земская стража.

Сверхъ означенныхъ частей войскъ были расположены:

- о) Плоцкая мѣстная команда въ казармахъ Инженернаго вѣдомства;
- п) 7 и 8-й повтонные баталіоны въ баракахъ, въ селеніи Помѣхово, и
- р) 29, 30, 31 и 32 резервные пѣхотные баталіоны, а также крѣпостныя части войскъ и управленія въ Новогеоргіевской крѣпости.

Общая численность войскъ въ губерніи, за исключеніемъ жандармскихъ управленій, земской стражи и воинскихъ частей, расположенныхъ въ Новогеоргіевской крѣпости, простиралась до 12.695 человекъ.

При расположеніи вышеупомянутыхъ частей войскъ, въ отчетномъ году, какъ въ прежнее время, обращено было вниманіе, чтобы полковые и баталіонные штабы квартировали въ тѣхъ мѣстностяхъ, гдѣ, для удобства войскъ, возведены казарменныя помѣщенія и согласно съ симъ войска помѣщались:

Въ городѣ Плоцкѣ:

1. Въ двухэтажныхъ каменныхъ казармахъ Инженернаго вѣдомства:
- а) Плоцкая мѣстная команда, въ числѣ 242 человекъ, со всѣми хозяйственными этой команды заведеніями, а также управленіе Плоцкаго губернскаго воинскаго начальника;
- б) дивизионный штабъ 6-й пѣхотной дивизіи, нижніе чины 21-го пѣхотнаго Муромскаго полка, въ числѣ трехсотъ человекъ, полковая церковь, канцелярія, цейхгаузъ, швальня, полковой складъ для ружей и ружейныхъ принадлежностей и кухни 1, 2 и 14 ротъ.

2. Въ трехэтажныхъ каменныхъ казармахъ купца 1-й гильдіи Людовика Левиты:

а) нижніе чины 22 пѣхотнаго Нижегородскаго полка, въ числѣ 400 человекъ, унтеръ-офицерская школа, школа музыкантовъ, три ротныя кухни, 4 пейхгауза, 4 ротныя пекарни и конюшни для 4 ротныхъ артельныхъ лошадей.

3. Въ деревянныхъ казармахъ, съ каменными отъ фронта флигелями, домовладѣльца Роберта Блюмберга:

а) 54 человекъ нестроевой роты 22 пѣхотнаго Нижегородскаго полка, мастерскія: слесарная, столярная, ложничная и кухня нестроевой роты того же полка, учебная команда изъ 90 нижнихъ чиновъ 21 пѣхотнаго Муромскаго полка, помѣщеніе для 80 человекъ портныхъ и сапожниковъ и кухня 13 роты того же полка.

4. Въ двухъ каменныхъ зданіяхъ, принадлежащихъ Плоцкой городской касѣ:

а) нижніе чины нестроевой роты 21 пѣхотнаго Муромскаго полка, въ числѣ 55 человекъ, 5 пекаренъ, кухня, пейхгаузъ, мастерскія: кузничная, столярная, слесарная, ложничная, лабораторія, складъ муки и конюшня для 48 подъемныхъ лошадей;

б) лазареты съ хозяйственными принадлежностями 21 Муромскаго и 22 Нижегородскаго пѣхотныхъ полковъ.

5. Въ 4-хъ каменныхъ и 7 деревянныхъ строеніяхъ бывшаго солянаго магазина, приспособленныхъ въ 1876 году подъ помѣщеніе войскъ:

а) два околodka 21 Муромскаго и 22 Нижегородскаго пѣхотныхъ полковъ; пейхгаузъ 22 пѣхотнаго Нижегородскаго полка и обозы упомянутыхъ двухъ полковъ, въ числѣ 84 повозокъ.

6. Въ одноэтажномъ деревянномъ строеніи, принадлежащемъ домовладѣльцу Тырховскому:

а) нижніе чины 22 пѣхотнаго Нижегородскаго полка, въ числѣ 22 человекъ, цейхгаузъ, кузнецы и конюшня для 48 полковыхъ лошадей.

Въ городѣ Плонскѣ:

7. Въ деревянныхъ казармахъ домовладѣльца Пейсаха Розена:

а) нижніе чины 2-го баталіона 21 пѣхотнаго Муромскаго полка, въ числѣ 240 человекъ, а также пекарня, кухня, цейхгаузъ и конюшня для артельной лошади.

Въ городѣ Млавѣ:

8. Въ деревянныхъ казармахъ купца 1-й гильдіи Израила Альтера:

а) нижніе чины 1-го баталіона и нестроевой роты 23 пѣхотнаго Низовскаго полка, въ числѣ 628 человекъ, и

б) унтеръ-офицерская школа, полковая швальня, карцеры, ротныя кухни и пекарни, а также полковой и офицерскій обозы и конюшни для 51 подъемной лошади.

9. Въ деревянномъ домѣ Антона Вонсовскаго, предоставленномъ подъ помѣщеніе войскъ:

а) одна сотня Донскаго казачьяго № 6 полка, въ числѣ 85 человекъ нижнихъ чиновъ, съ конюшнями для 85 строевыхъ лошадей, а также пекарня, кухня, цейхгаузъ и школа той же сотни.

Въ городѣ Праснышѣ:

10. Въ деревянныхъ двухэтажныхъ казармахъ Юсека Рожанера:

а) нижніе чины 3-го баталіона и нестроевой роты 24 пѣхотнаго Симбирскаго полка, въ числѣ 336 человекъ;

б) ротныя кухни и ротныя пекарни того же баталіона, а также полковой обозъ и часть цейхгауза.

11. Въ части каменнаго побернардинскаго зданія, предоставленной Министерствомъ Внутреннихъ Дѣлъ для надобности войскъ: полковая церковь, цейхгаузы, карцеры и кухня нестроевой роты 24 пѣхотнаго Симбирскаго полка.

Въ городѣ Закрочимѣ:

12. Въ одноэтажномъ деревянномъ домѣ владѣлицы Викторіи Голошевской:

а) 4-ый полевой инженерный паркъ, въ числѣ 53 человѣкъ нижнихъ чиновъ, а также хозяйственныя заведенія парка: караульня, двѣ швальни, кухня, пекарня, два цейхгауза, карцеръ и околodoкль.

Сверхъ того, на основаніи разрѣшеній Г. Министра Внутреннихъ Дѣлъ, извѣстныхъ въ предложеніяхъ Г. Варшавскаго Генераль-Губернатора отъ 20 и 24 мая 1878 г. за №№ 8723 и 8906, приспособлены для надобностей войскъ, строенія упраздненныхъ соляныхъ магазиновъ въ посадахъ Бобровники и Шренскѣ, а именно:

1. Въ посадѣ Бобровникахъ.

Каменный одноэтажный домъ и каменный одноэтажный флигель, въ одномъ изъ нихъ отведена квартира для эскадроннаго командира, а въ другомъ помѣщается эскадронная школа, въ одноэтажномъ же сараѣ—конюшня для 80 людей 6-го гусарскаго Клястицкаго полка.

Издержки по приспособленію этихъ строеній, по едатеочной описи, исчислены въ суммѣ 3,472 руб. 24 коп.

2. Въ посадѣ Шренскѣ.

Два одноэтажные деревянные сараи, подъ конюшни для 90 лошадей, которыя заняты Донскимъ козачьимъ № 6 полкомъ.

Для удовлетворенія городскихъ и сельскихъ обывателей платою, въ размѣрѣ квартирнаго тарифа 31 мая 1868 г., за отведенныя въ ихъ домахъ военнымъ и другимъ чинамъ квартиры, а также за предоставленныя ими добровольно дома подъ казарменное расположеніе нижнихъ чиновъ, ежегодно опредѣляется по составляемымъ, въ установленномъ порядкѣ, городскими и гминными управленіями росписаніямъ, квартирный сборъ, который составляетъ спеціальныя средства Министерства Внутреннихъ

Дѣль и для поступленія въ уѣздныя казначейства въ 1879 году исчисленъ въ суммѣ 49.618 руб. 34 коп., расходы же, относящіеся на этотъ сборъ, предположены въ 1879 г. на сумму 49.618 руб. 34 коп., такъ что не пред-
стоитъ никакого остатка.

Равнымъ образомъ, за отведенныя помѣщенія подъ хозяйственныя за-
веденія войскъ, городскіе и сельскіе обыватели удовлетворяются платою,
въ размѣрѣ тарифа 9 сентября 1866 года, изъ суммъ казны, съ отнесе-
ніемъ расходовъ по § 31 ст. 2 смѣты Министерства Внутреннихъ Дѣлъ
1879 г., на наемъ и содержаніе помѣщеній для военныхъ заведеній и вой-
сковыхъ частей, въ суммѣ 23.084 руб. 80 коп.

Отопленіе и освѣщеніе, отводимыхъ войскамъ квартиръ и помѣщеній,
а также подстилка для нижнихъ чиновъ, производится поставкою этихъ
матеріаловъ въ натурѣ. Расходы на этотъ предметъ отнесены также на
счетъ суммъ казны и на 1879 г. открытъ былъ по § 30 ст. 1 смѣты Ми-
нистерства Внутреннихъ Дѣлъ кредитъ, въ суммѣ 144.589 руб.

Исполненіе этихъ расходовъ, въ связи съ отбываніемъ жителями
квартирной повинности отводимъ въ ихъ домахъ квартиръ и помѣщеній
для хозяйственныхъ заведеній войскъ, составляетъ квартирное довольствіе
войскъ.

Для установленія болѣе прочныхъ основаній въ отбываніи постоянной
повинности и для предоставленія большаго удобства какъ населенію, кото-
рое крайне стѣснено существующими нынѣ, въ этомъ отношеніи, условіями,
такъ равно и войскамъ при размѣщеніи нижнихъ чиновъ казарменнымъ
порядкомъ, безъ разъединенія боевыхъ единицъ (баталіоновъ и ротъ), бы-
ло-бы весьма желательнымъ скорѣйшее разрѣшеніе возбужденнаго вопро-
са о примѣненіи къ здѣшнему краю правилъ Высочайше утвержденнаго
8 (20) іюня 1874 года положенія о постоянной повинности въ Имперіи,
ибо тогда войска, не обременяя жителей городовъ и деревень постоемъ,
могли бы нанимать, по вольной цѣнѣ, необходимыя и болѣе пригодныя для

нихъ, по стоимости и желаемымъ удобствамъ, помѣщенія, изъ окладовъ, опредѣленныхъ правилами упомянутого положенія, а жители, въ свою очередь, получили бы большое облегченіе. Вообще скорое введеніе въ дѣйствіе сего положенія въ здѣшнемъ краѣ, ожидаемое съ особеннымъ нетерпѣніемъ, принесло бы въ настоящемъ дѣлѣ несомнѣнную пользу во всѣхъ отношеніяхъ и положило бы конецъ всѣмъ встрѣчаемымъ доселѣ затрудненіямъ и неудобствамъ, какъ войсками и жителями, такъ равно и распорядительными органами правительственной власти.

2. Дорожная повинность. Съ измѣненіемъ, въ 1871 году прежней системы отбыванія дорожной, или, такъ называемой, шарварковой повинности, таковая исполняется до настоящаго времени на основаніи Высочайше утвержденныхъ, 19 іюня 1870 года, правилъ о порядкѣ содержанія земскихъ дорогъ въ здѣшнемъ краѣ, въ силу коихъ всѣ работы по ремонтнровкѣ и передѣлкѣ въ шоссе губернскихъ дорогъ производятся исключительно на суммы губернскаго земскаго дорожнаго сбора. Содержаніе же 2-о разрядныхъ дорогъ и находящихся на нихъ мостовъ, согласно вышесказаннымъ правиламъ, производится гминною повинностію, по раскладкамъ, составляемымъ гминными сходами.

Въ 1879 году, на ремонтнровку 2-о разрядныхъ дорогъ и находящихся на нихъ мостовъ, было употреблено натурою 30.860 пѣшихъ дней и 8.520 двуконныхъ подводъ и наличными деньгами, отъ замѣны натуральной повинности денежною, 11.979 руб. 43 коп.

3. Подводная повинность. Поставка жителями Плоцкой губерніи подводъ для войскъ и лицъ другихъ учрежденій, производится по дошедшей къ намъ очереди; для чего велись особые списки: по городамъ — въ магистратахъ, а по селеніямъ — въ гминныхъ управленіяхъ.

Поставляемыя подводы, подраздѣляются на два рода: **платныя** и **бесплатныя**. Платныя подводы, на основаніи правилъ, утвержденныхъ

постановленіемъ б. совѣта управленія Царства, 22 апрѣля (4 мая) 1858 г., поставляются: войскамъ, чинамъ земской стражи и на этапные пункты, съ уплатою по 2 к. за одноконную и по 4 к. за двуконную подводу съ версты.

Поставляются также платныя подводы, по таксѣ почтовыхъ прогоновъ, на дорогахъ гдѣ нѣтъ почтовыхъ лошадей, чинамъ мѣстной администраціи, крестьянскихъ учреждений и акцизнаго вѣдомства, а также офицерамъ пограничной стражи и таможеннымъ чиновникамъ, при проѣздѣ ихъ по дѣламъ службы.

Безплатныя подводы, на основаніи дѣйствующихъ постановленій, поставляются:

а) чинамъ судебного вѣдомства и медикамъ, при производствѣ слѣдствій о мертвыхъ тѣлахъ;

б) медицинскимъ чиновникамъ и ветеринарамъ при высылкѣ: первыхъ — для привитія оспы по гминамъ, а послѣднихъ — въ случаѣ появленія эпизоотическихъ болѣзней или падежа скота;

в) нижнимъ чинамъ наблюдательнаго корпуса жандармовъ, при разъѣздахъ ихъ по дѣламъ службы;

г) для неимущихъ больныхъ, отправляемыхъ въ больницы, и

д) чинамъ гминной полиціи для разъѣздовъ ихъ по дѣламъ службы.

Прилагаемая вѣдомость показываетъ количество поставленныхъ, въ 1879 году, обывательскихъ подводъ жителями Плоцкой губерніи.

Разрядъ поставленныхъ подводъ.	ВЪ ТОМЪ ЧИСЛѢ:			Всего поставлено подводъ въ 1879 г.		На сумму.	
	Платныхъ на основаніи правилъ 22 апрѣля 1858 г.	Платныхъ по таксѣ почтовыхъ прогоновъ.	Безплатныхъ.	Платныхъ.	Безплатныхъ.	Руб.	коп.
Одноконныя	1.504	6	387	1.510	387	686	20
Пароконныя	1.270	535	12.801	1.805	12.801	1.703	30
Трехконныя	»	34	»	34	»	56	6
Четырехконныя	6	51	19	57	19	177	96
Итого	2.780	626	13.207	3.406	13.207	2.623	52

4) **Воинская повинность.** Въ отчетномъ году воинская повинность отбывалась населеніемъ, на основаніи положенія, Высочайше утвержденнаго въ 1-й день января 1874 года.

Призыву къ исполненію воинской повинности подлежало по всей губерніи 6.395 человекъ, въ томъ числѣ метанію жеребья:

христіанъ	4.949
евреевъ	691
Всего	5.640

По разверсткѣ назначено къ поступленію на службу 1.613 чел.

Въ это число поступило:

христіанъ	1.435
евреевъ	162
Всего	1.597

Затѣмъ недобора 16 чел. евреевъ.

Въ числѣ принятыхъ заключалось:

а) имѣющихъ право на сокращенные сроки службы, по 3 и 4 пунктамъ 56 ст. устава, 10 человекъ; поступившихъ на общій срокъ 1.587;

б) умѣющихъ читать и писать, или только читать, 254 человека, безграмотныхъ 1.333;

в) дворянъ потомственныхъ и личныхъ 13 человекъ, состоящихъ на государственной службѣ 1, купцовъ 3, мѣщанъ и цѣховыхъ 204, крестьянъ всѣхъ наименованій 1.376;

г) по происхожденію: русскихъ 5, поляковъ 1.309, нѣмцевъ 121, евреевъ 162;

д) по вѣроисповѣданію: православныхъ 5, лютеранъ 121, католиковъ 1.309, евреевъ 162;

е) холостыхъ 1.407, женатыхъ 190.

Независимо того зачислено въ запасъ, на основаніи 63-й ст. устава,

8 человекъ; въ ратники ополченія—3.195; освобождено отъ этого зачисленія по неспособности носить оружіе 182.

Неявилось къ освидѣтельствуванію подлежащихъ по вынутаго жеребью поступленію на службу:

христіанъ	218
евреевъ	160
Всего	378

Общіе расходы казны въ Плоцкой губерніи по призыву и приему на службу, а также на содержаніе уѣздныхъ присутствій, произведенные на основаніи 164 и 166 ст. устава 1 января 1874 года, составляютъ 9.507 рублей 12½ копѣекъ.

III

Общественное благоустройство и благочиніе.

а) Казенныя и общественныя зданія.

Казенныя и общественныя зданія Плоцкой губерніи занимаютъ, большею частію, присутственными мѣстами, а частію отданы подъ военныя и другія учрежденія.

Однѣ изъ этихъ зданій содержатся на счетъ казенныхъ суммъ, ежегодно ассигнуемыхъ по смѣтѣ Министерства Внутреннихъ Дѣлъ, а другія— на счетъ городскихъ и общественныхъ суммъ.

Въ отчетномъ году сдѣланы слѣдующія новыя постройки, перестройки и исправленія:

1. На счетъ казенныхъ суммъ.

Въ городѣ Плоцкѣ:

а) произведена въ чернѣ перестройка поепископскаго дома съ постройкою новыхъ флигелей, подъ помѣщеніе Плоцкаго окружнаго суда, съ архивами ипотечнаго отдѣленія, и Плоцкой казенной палаты съ губернскимъ казначействомъ, на смѣтную сумму 140.178 руб. 87 коп.;

б) въ зданіяхъ губернскаго правленія отремонтированы нѣкоторыя помѣщенія и построены новый заборъ, за сумму 627 руб. 5 коп.;

в) въ двухъ зданіяхъ слѣдственной и уголовной тюремъ произведены обыкновенныя ремонтировки, съ перестройкою въ послѣдней канцелярскихъ помѣщеній, на сумму 591 руб. 83 коп.;

г) въ двухъ казенныхъ подуховныхъ домахъ, занимаемыхъ католическимъ духовенствомъ, отремонтированы квартиры, съ исправленіемъ крышъ, на сумму 219 руб. 19 коп.

Въ уѣздномъ городѣ Млавѣ:

д) окончена постройкою таможенная православная церковь, съ участіемъ отъ казны на сумму 20.000 руб.

Въ посадѣ Бобровники, Липновскаго уѣзда:

е) перестроены строения б. солянаго магазина подъ жилия помѣщенія для офицерскихъ квартиръ и конюшенъ для кавалерійскихъ лошадей, за сумму 2.637 руб. 73 коп.

Въ городѣ Цѣхановѣ:

ж) капитально отремонтировано зданіе уѣзнаго управленія, на сумму 4.776 рублей.

2. На счетъ городскихъ суммъ.

Въ городѣ Плоцкѣ:

а) исправлены крыши и наружныя поврежденія въ городскомъ зданіи, занимаемомъ военнымъ лазаретомъ, а равно произведены мелкія ис-

правления въ городскихъ строеніяхъ, подъ названіемъ «Полковой дворъ», занимаемыхъ военными мастерскими, на 373 руб. 34¹/₂ коп.;

б) для благовидности гор. Плоцка сдѣланы нѣкоторыя улучшения, именно: произведена посадка деревьевъ и кустовъ въ городскихъ садахъ, публичныхъ плацахъ и скверахъ, съ устройствомъ въ оныхъ 12 новыхъ скамеекъ съ чугунными приборами, перемощенъ магистратскій дворъ, передѣланъ навѣсъ и устроены въ городскихъ часахъ, помѣщенныхъ на каланчѣ, новый прозрачный циферблять, всего на сумму 828 руб. 84 коп.;

в) перемощены Иерусалимская, Широкая, Коллегіальная улицы, проездъ вокругъ новаго сквера, вымощены канавы съ лѣвой стороны такъ называемой Остатней улицы и канавы, ведущія къ православному кладбищу, на сумму 4.867 руб. 39 коп.;

г) устроены деревянный колодезь съ чугуннымъ насосомъ на новой Константиновской базарной площади за 598 руб.;

д) устроены цементный бассейнъ для собранія водъ изъ ключа, называемаго «св. Сигизмунда», находящагося у подножія Тумской горы и таковой же резервуаръ съ чугуннымъ насосомъ, за 375 руб. 6 коп.;

е) построены магистральный подземный водостокъ изъ цементныхъ трубъ на пространствѣ отъ существующей за городской гауптвахтой трубы до рѣки Вислы, съ постройкою 3-е-степеннаго подземнаго водостока изъ цилиндрическихъ цементныхъ трубъ на пространствѣ отъ подземнаго канала поперегъ костельной улицы при домѣ, занимаемомъ епископомъ, чрезъ Мостовую улицу до соединенія съ водоспускнымъ колодеземъ № 2 магистрального водостока, на сумму 14.976 руб.;

ж) поставлены каменный матеріалъ для ремонтровки шоссеиныхъ участковъ въ чертѣ г. Плоцка, на 242 руб.;

з) перемощены съездъ съ Мостовой улицы къ набережной р. Вислы за 498 рублей.

Въ городѣ Млавѣ:

- и) перемощена Дзялдовская улица въ городѣ и вымощено продолженіе ея до черты города, на сумму 4.028 руб. 96 коп.;
- к) построено $1\frac{324}{500}$ верстѣ подъѣзднаго шоссе съ 2-мя каменными трубами отъ города Млавы къ станціи Млава, Привислинской желѣзной дороги, на сумму 8346 руб. 52 коп.;
- л) для большей прочности означеннаго шоссе, обложены дерномъ откосы обочинъ въ насыпяхъ и выемкахъ, построены перила на насыпяхъ, 2 каменные трубы и 2 деревянныхъ мостика, на сумму 935 руб.

Въ городѣ Рыпинѣ:

- м) продолжаютъ работы по устройству двухъ деревянныхъ колодезь на предметѣхъ Выдмуховко въ гор. Рыпинѣ, съ удлиненіемъ въ оныхъ насосовъ, на сумму 1825 руб. 16 коп.

Въ городѣ Плонскѣ:

- н) построенъ каменный колодезь съ чугуннымъ насосомъ на Зеленомъ рынкѣ, за 378 руб. 43 коп.;
- о) построены 2 новыхъ чугунныхъ насоса въ 2-хъ каменныхъ колодцахъ на базарной площади, за 350 руб. 23 коп.

Въ городѣ Липнѣ:

- п) перемощены мостовыя по нѣкоторымъ улицамъ, съ устройствомъ асфальтовыхъ переходовъ и тротуаровъ около приходскаго костела, на 1282 руб. 6 коп.;
- р) устроены асфальтовые переходы и тротуары, перемощены нѣкоторыя улицы, съ постройкою 5 мостиковъ на ренштокахъ напротивъ переходовъ, за 562 руб. 68 коп.;
- с) капитально отремонтировано зданіе, занимаемое магистратомъ, на сумму 758 руб.

Въ городѣ Серпецѣ:

м) перемощена св.-Духская улица, съ посадкою деревьевъ на новой базарной площади, за 1.379 руб.;

у) поставлены новые фонари на чугунныхъ столбахъ, съ замѣною новыми испорченными и негодными старыми, за 382 руб. 72 коп.

3. На счетъ общественныхъ суммъ.

а) Въ деревнѣ Сарново, Млавскаго уѣзда, окончиваются работы по постройкѣ приходскаго каменнаго костела, на сумму 9.813 руб. 51 коп.;

б) въ дер. Голешинь, Серпецкаго уѣзда, построенъ домъ для настоятеля прихода, за сумму 1.603 руб.;

в) въ дер. Сведзебня, Рыпинскаго уѣзда, построенъ новый каменный костель, за сумму 15.000 руб., на средства костела и прихожанъ;

г) продолжается постройка новаго дома для настоятеля прихода Руже, того же уѣзда, на сумму 2.252 руб. 94 коп.;

д) производятся работы по починкѣ костела въ дер. Садлово, того же уѣзда, на сумму 2.136 руб. 3 коп.;

е) въ г. Цѣхановѣ, капитально отремонтированъ приходскій костель, на смѣтную сумму 12.330 руб.;

ж) въ городѣ Липнѣ отремонтировано зданіе больницы Св. Іоанна Златоуста, за сумму 369 руб.

Предполагается въ 1880 г. произвести работы:

Въ городѣ Плоцкѣ:

1) окончить постройку новыхъ зданій для Плоцкихъ: окружнаго суда и казенной палаты, по смѣтѣ, утвержденной Министерствомъ Внутреннихъ Дѣлъ на сумму 116.880 руб. 22 коп.

2) перестроить старыя и построить новыя зданія въ пореформатской недвижимости, съ приспособленіемъ помѣщенія епархіальной католичес-

кой семинарии, согласно сметнымъ исчислениямъ, на сумму 45.065 руб. 74 коп.;

3) построить два дома: одинъ для викаріевъ, а другой для прислуги при Тумскомъ епархіальномъ костелѣ, за сумму 25.000 руб.;

4) произвести капитальную ремонтровку зданія губернской почтовой конторы, за сумму 2.859 руб. 52 коп.;

5) въ зданіяхъ слѣдственной и уголовной тюремъ — капитальную передѣлку для улучшения тюремныхъ помѣщеній, на сумму 2.500 руб.;

6) капитально отремонтировать внутреннюю часть помѣщеній въ зданіи военнаго лазарета 21 Муромскаго и 22 Нижегородскаго полковъ, при Варшавской улицѣ, за сумму 2.320 руб. 31 коп.;

7) построить каменное строеніе во дворѣ магистрата гор. Плоцка, для пожарныхъ инструментовъ, помѣщенія сторожа и конюшни на три лошади, а также построить каменный заборъ, за сумму 3.280 руб. 57 коп.;

8) отремонтировать наружную часть городского зданія, находящагося на Варшавской улицѣ, въ коемъ помѣщается военный лазаретъ 21 Муромскаго и 22 Нижегородскаго полковъ, на сумму 3.070 руб. 15 коп.;

9) вымостить часть Доминиканской улицы, начиная отъ зданія губернской почтовой конторы до Крулевецкой улицы, на 2.379 руб. 11 коп.;

10) поставить каменный матеріалъ для ремонтровки шоссеиныхъ участковъ въ чертѣ г. Плоцка, на сумму 771 руб. 55 коп.;

11) передѣлать и починить поврежденія мостовой на Варшавской, Коллегіальной и Тумской улицахъ, на сумму 998 руб. 17 коп.;

12) капитально перестроить дальнѣйшую часть набережной по правой сторонѣ плашкоутнаго моста на рѣкѣ Вислѣ, на протяженіи 50 пог. саж., за сумму 2.458 руб. 11 коп.;

13) замѣнить существующіе изъ булыжнаго камня ренштики цементными желобами для стока воды и нечистотъ изъ еврейскаго квартала и Коллегіальной улицы, по обѣимъ сторонамъ Тумской улицы, на сумму 1.032 руб. 96 коп.;

14) устроить отдушины на существующих водосточных колодцах при подземном водостокѣ возлѣ гауптвахты, а также устроить цементные гидравлическіе сифоны при устояхъ цементныхъ старыхъ ренштоковыхъ трубъ въ колодцы подземнаго водостока возлѣ той же гауптвахты, на суммѣ 656 руб. 20 коп.;

15) перемостить улицу возлѣ Михайловскаго сквера и строящагося зданія для окружнаго суда и казенной палаты, на суммѣ 773 руб. 23 коп.

Въ городѣ Млавѣ:

16) устроить бульваръ параллельно построеннаго подъѣзднаго шоссе отъ города Млавы къ станціи Привислинской желѣзной дороги, съ лѣвой стороны онаго, съ высадкою деревьями, на суммѣ 3.101 руб.;

17) построить каменный приходскій костель въ дер. Ступскѣ, на суммѣ до 5.000 рублей.

Въ городѣ Рыпинѣ:

18) вымостить и спланировать нѣкоторыя улицы и плацы на суммѣ 3.500 рублей.

б) Дороги, мосты, перевозки и судоходство.

1. Дороги. Въ предѣлахъ Плоцкой губерніи пролегаетъ Привислинская желѣзная дорога.

Дорога эта, начинаясь отъ станціи Ковель, Кіево-Брестской желѣзной дороги, проходитъ черезъ города: Люблинъ, Ивангородъ, Варшаву и далѣе въ Плоцкой губерніи, черезъ крѣпость Новогеоргіевскъ и уѣздные города: Цѣхановъ и Млаву до прусской границы, прорѣзывая три уѣзда Плоцкой губерніи: Плонскій, Цѣхановскій и Млавскій на протяженіи всего 63 верстѣ. Станціи этой дороги находятся: въ Новогеоргіевскѣ, Гонсоцинѣ, Цѣхановѣ, Конопкахъ и Млавѣ.

Шоссейныхъ государственныхъ трактовъ, состоящихъ въ непосредственномъ завѣдываніи правленія XI округа путей сообщенія, находится въ губерніи только 17 верстъ, по направленію отъ Новогеоргіевской крѣпости въ городъ Бѣлостокъ, Гродненской губерніи; но такъ какъ шоссе это проходитъ по границѣ губерніи, по теченію сплавной рѣки Нарева, то и не имѣетъ особеннаго торговаго значенія для губерніи.

Единственные улучшенные пути сообщенія въ губерніи составляютъ шоссейныя дороги, построенныя въ прежнее время шарварковыми средствами, а въ послѣднее—на суммы губернскаго дорожнаго сбора, всего, по конецъ 1879 года, на протяженіи 444 верстъ 467½ сажень. Въ томъ количествѣ имѣется вымощенной дороги черезъ посады и города 17 верстъ 449 сажень и шоссерованной дороги 427 верстъ 18½ сажень.

Посредствомъ этихъ дорогъ губернской городъ Плоцкъ соединенъ съ пятью уѣздными городами: Млавою, Праснышемъ, Цѣхановомъ, Плонскомъ и Серпечемъ; изъ уѣздныхъ городовъ: Плонскъ, Млава, Праснышъ, Цѣхановъ и Серпецъ соединены между собою посредствомъ шоссе, а городъ Липно съ городомъ Влоцлавскомъ, Варшавской губерніи, лежащимъ на Варшавско-Бромбергской желѣзной дорогѣ.

Съ 1871 года, на основаніи Высочайше утвержденнаго 19 іюня 1870 года, положенія о содержаніи земскихъ дорогъ въ губерніяхъ здѣшняго края, всѣ тракты съ участками шоссейныхъ дорогъ находящимися по ихъ направленіямъ, раздѣлены на губернскіе и уѣздные.

Часть шоссейныхъ и вымощенныхъ участковъ въ количествѣ всего 151 верстъ 109 сажень, причислена къ второразряднымъ уѣзднымъ дорогамъ и ремонтровка оныхъ возложена на гминную повинность. Постройка же и ремонтровка шоссейныхъ участковъ расположенныхъ по направленіямъ перворазрядныхъ губернскихъ дорогъ, всего по конецъ 1879 года 293 версты 358½ сажень, производится съ подрядовъ на суммы губернскаго

дорожного сбора, по сметамъ и проектамъ, утверждаемымъ П.люккимъ губернскимъ правленіемъ.

Въ 1879 году, кромѣ ремонтировки построенныхъ, въ прежнее время, по конецъ 1878 года, шоссеванныхъ 1-о разрядныхъ губернскихъ дорогъ, всего 289 вереть 191 сажень и находящихся на нихъ мостовъ и трубъ, построены вновь, въ 1879 году, на суммы губернскаго дорожного сбора:

Въ Рыпинскомъ уѣздѣ, по направленію Рыпинско-Добржинскаго губернскаго тракта, участокъ шоссе между дер. Добре и Островите, на протяженіи всего 2 вер. 67 $\frac{1}{2}$ саж.

Въ Млавскомъ уѣздѣ построена подъѣздная шоссевая дорога отъ уѣзднаго города Млавы до станціи Привислинской желѣзной дороги Млава, на протяженіи 1-й вереты 324 пог. саж., а прибавляя къ тому вымощенный на городскія суммы участокъ 276 пог. саж., на протяженіи всего 2 » 100 »

Итого построено, въ 1879 году, губернскихъ шоссе-
ныхъ дорогъ 4 вер. 167 $\frac{1}{2}$ саж.

На постройку 3 вереть 391 $\frac{1}{2}$ саж., то есть, за отчисленіемъ вымощеннаго на городскія суммы участка 276 пог. сажень, израсходовано изъ губернскаго дорожного сбора 19.415 руб. 70 коп.

Затѣмъ сооруженіе одной вереты этого шоссе, вмѣстѣ, съ постройкою мостовъ и подземныхъ цементныхъ водоотводящихъ трубъ, въ виду необходимости въ устройствѣ большихъ насыпей и выемокъ въ иловатомъ грунтѣ, а также недостатка, на мѣстѣ постройки, булыжнаго камня, каковой нужно было возить изъ десятиверетнаго разстоянія—обошлось, среднимъ числомъ, въ 5.132 руб. 35 коп.

На ремонтировку губернскихъ дорогъ, составляющихъ, съ концемъ

1878 года, 289 версть 191 саж., израсходовано, въ продолженіи 1879 г., изъ суммъ губернскаго дорожнаго сбора:

а) на ремонтровку шоссе, а также на капитальную передѣлку шоссеиныхъ участковъ, построенныхъ неправильно шарваркомъ, въ прежнее время	36.508 руб. 59 к.
б) на починку и перестройку мостовъ и подземныхъ водоотводныхъ трубъ	3.918 « 88 «
в) на поупку и починку орудій и инструментовъ	792 « 63 «
г) на содержаніе личнаго состава дорожной и технической службы	8.011 « — «
Итого израсходовано	49.231 руб. 10 к.

Такимъ образомъ, ремонтровка одной версты губернскаго шоссе обошлась, среднимъ числомъ, 170 руб. 12½ к.

Представляемая таблица указываетъ сколько и какихъ издержекъ приходится, среднимъ числомъ, на одну версту перворазрядныхъ губернскихъ шоссеиныхъ дорогъ.

Н А В Е Р С Т У П Р И Х О Д И Т С Я И З Д Е Р Ж Е К Ъ :														
Кубическихъ сажень щепня.	По поставкѣ булыжника и разбивкѣ онаго въ щепень.	По содержанію въ исправности мостовъ и трубъ.	По очисткѣ бортовъ и углубленію канавъ, разстилкѣ щебня и устр. дренажей.				По отчисленію 4% въ пользу техническихъ.		По содержанію кондукторовъ и дорожныхъ орудій и инструментовъ.		По поупкѣ или починкѣ дорожныхъ орудій и инструментовъ.		Всего содержаніе одной версты стоить.	
			Р	У	Б	Л	И	К	О	П	Ъ	Й	К	И.
4,7	109	»	13	2	12	32½	5	37	27	67½	2	73½	170	12½

Затѣмъ, оборотъ суммъ губернскаго дорожнаго сбора, въ 1879 году, представляется въ слѣдующемъ видѣ:

дорожнаго сбора, въ отчетномъ 1879 году, поступило 70,358 р. 90 к. и оставалось отъ 1878 года 3.061 руб. 22 коп., всего 73.420 р. 12 к.,

изъ этого количества израсходовано за дорожныя работы, оконченныя въ 1878 году 8.755 руб. 91½ к.
затѣмъ къ распредѣленію въ 1879 году было . . . 64.664 руб. 20½ к.

На постройку новыхъ губернскихъ дорогъ и ремонтровку оконченныхъ въ прежнее время шоссейныхъ 1-о разрядныхъ дорогъ, а также на отстройку находящихся на нихъ мостовъ и (каналовъ) подземныхъ трубъ, на покупку орудій, содержаніе дорожной службы и пособіе гминамъ на отстройку мостовъ, коихъ стоимость свыше 400 руб., израсходовано 61.092 руб. 59 к.

Осталось на 1880 г. 3.571 руб. 61½ к.

Въ Плоцкой губерніи, по конецъ 1879 года, 1-о разрядныхъ губернскихъ дорогъ было 297 верстъ 157 саж.

Въ томъ числѣ:

вымощенной дороги	9 вер.	212 саж.
шоссерованной	284 «	146½ «
грунтовой	3 «	298½ «

Перворазрядныя губернскія дороги проходятъ по слѣдующимъ направленіямъ:

1. Плоцко-Варшавскій трактъ начинается отъ города Плоцка и пролегаетъ черезъ уѣздный городъ Плонекъ, городъ Закрочимъ, мимо крѣпости Новогеоргіевскъ до соединенія съ государственнымъ Вѣлостокскимъ трактомъ, на протяженіи 81 вер. 294 саж.
2. Млавско-Кенигсбергскій трактъ, отдѣляется отъ Плоцко-Варшавскаго тракта у дер. Гослице и пролегаетъ черезъ посады: Вѣльскъ, Дробинъ, Раціонъ, уѣздный городъ Млаву до таможи Пеплувокъ на прусской границѣ, на протяженіи 86 » 300 »

3. Млавско-Пултускій трактъ, отдѣляющійся отъ Млавско-Кенигсбергскаго шоссе у уѣзднаго города Млавы, пролегаетъ черезъ уѣздный городъ Праснышь до границы Маковского уѣзда, Ломжинской губерніи, вблизи деревни Венгржиново, на протяженіи . . . 51 вер. 188 саж.
4. Липновско-Влоцлавскій трактъ, отъ уѣзднаго города Липна до плашкоутнаго моста на рѣкѣ Вислѣ, противъ города Влоцларска, Варшавской губерніи, на протяженіи . . . 21 » 131 »
5. Бѣльско-Серпецкое шоссе, отдѣляющееся отъ Млавско-Кенигсбергскаго тракта у посада Бѣльска, идетъ до уѣзднаго города Серпеца, имѣя протяженіе . . . 22 » 155 »
6. Рыпинско-Добржинскій трактъ, отъ уѣзднаго города Рыпина до посада Добржиня на р. Дрвенцѣ на прусской границѣ (шоссеровано только 20 версты 121½ саж., вымощено на протяженіи 380 саж., осталось еще грунтовой дороги 3 версты 298½ сажены), имѣетъ всего протяженія . . . 24 » 300 »
7. Надвислянско-Плоцко-Вышегородскій трактъ, начинается отъ губернскаго города Плоцка, пролегаетъ черезъ деревню Подольшице, земли деревни Гульчево, до границы Цеканова (по дальнѣйшему направленію черезъ Слупно, посадъ Водзаново, городъ Вышегородъ до соединенія съ губернскимъ Плоцко-Варшавскимъ трактомъ, вблизи города Закрочима, составляетъ 2-о-разрядную уѣздную дорогу и таковой будетъ перечисляться въ губернскую дорогу, по мѣрѣ передѣлки такового въ шоссе); въ настоящее время протяженіе губернской дороги составляетъ . . . 6 » — ,

8. Подъездная дорога отъ черты города Млавы до
 станці Привислинской желѣзной дороги Млава (шос-
 серовано въ 1879 году 1 верста 324 саж., вымощено
 276 сажень), имѣть протяженія 2 вер. 100 саж.
9. Подъездная дорога отъ черты города Цѣханова до
 станці Привислинской желѣзной дороги Цѣхановъ,
 шоссеванная, имѣть протяженія 1 » 189 »

Итого 1-о-разрядныхъ губернскихъ дорогъ 297 вер. 157 саж.

Въ томъ количествѣ, какъ выше сказано, шоссеванныхъ и вымощенныхъ дорогъ 293 версты 358¹/₂ сажень, а грунтовой дороги 3 версты 298¹/₂ сажень.

Второградныя уѣздныя дороги, вмѣстѣ съ шоссеванными участками, на нихъ находящимися, содержались, въ 1879 году, въ исправности гминною повинностію; ремонтровка шоссеванныхъ участковъ и большихъ мостовъ, по направленіямъ уѣздныхъ дорогъ, производилась подъ руководствомъ уѣздныхъ инженеровъ и кондукторовъ, по смѣтамъ и раскладкамъ, утверждаемымъ гминными сходами.

Въ Серпецкомъ уѣздѣ, построено по направленію 2-о-разряднаго Серпецко-Липновскаго тракта, натуральною шарварковою повинностію, шоссеванной дороги 126¹/₂ пог. саж.

Для стбыванія гминной повинности, въ 1879 году, по постройкѣ, ремонтировкѣ и вообще содержанію 2-о-разрядныхъ дорогъ и находящихся на нихъ мостовъ, употреблено было натурою 30.860 пѣшихъ дней, 8.520 двуконныхъ подводъ и наличными деньгами отъ замѣны натуральной повинности денежною 11.979 руб. 43 коп.

Всего 2-о-разрядныхъ дорогъ въ губерніи, по конецъ 1879 года, числилось 1.451 верста 279 саж.

Въ томъ числѣ:

вымощенной дороги	8 вер.	237 саж.
шоссерованной »	142 »	372 »
грунтовой «	1.300 »	170 »

Итого . 1.451 вер. 279 саж.

Помѣщаемая здѣсь таблица улучшеннымъ путямъ сообщенія указы-
ваетъ сколько таковыхъ приходится на одну квадратную милю простран-
ства губерніи, по каждому уѣзду отдѣльно:

Названіе уѣздовъ.	ПРОТЯЖЕНІЕ ДОРОГЪ ВЪ ВЕРСТАХЪ И САЖЕНЯХЪ.								Всего.		Затѣмъ, изъ общаго протяженія улучшенныхъ дорогъ на одну кв. милю приходится верстъ. Пространство уѣздовъ въ кв.д- ратныхъ миляхъ.
	Государственныхъ дорогъ.	шоссерованныхъ и вымощенныхъ дорогъ:						Итого.			
		Губернскихъ перворазряд- ныхъ дорогъ.	Уѣздныхъ второразряд- ныхъ дорогъ.								
в е р с т ѣ и с а ж е н н ы х ъ .											
Плодскій	«	78	85	2	348 ¹ / ₂	80	433 ¹ / ₂	80	433 ¹ / ₂	3,32	24,4
Плонскій	17	46	429	21	97	68	26	85	26	3,62	23,5
Линновскій	«	21	131	29	31	50	162	50	162	1,74	29,0
Млавскій	«	57	122 ¹ / ₂	3	180	60	302 ¹ / ₂	60	302 ¹ / ₂	2,43	24,9
Серпецкій	«	27	333	37	469 ¹ / ₂	65	304 ¹ / ₂	65	304 ¹ / ₂	3,03	21,4
Рыпинскій	«	21	1 ¹ / ₂	9	319	30	320 ¹ / ₂	30	320 ¹ / ₂	1,34	21,4
Праснянскій	«	25	289	6	167	31	456	31	456	1,35	23,7
Цѣхановскій	«	15	465 ¹ / ₂	40	497	56	462 ¹ / ₂	56	462 ¹ / ₂	2,59	19,7
Итого	17	293	358 ¹ / ₂	151	109	444	467 ¹ / ₂	461	467 ¹ / ₂	средн. числ. 2,47	188

Проселочныхъ дорогъ въ губерніи было 2.872¹/₄ верстъ, содержимыхъ
въ исправности мѣстными владѣльцами и сельскими обществами.

2. Мосты. Большихъ мостовъ на шоссейныхъ и главнѣйшихъ грун-
товыхъ дорогахъ 131, въ томъ числѣ снабженныхъ тарифами 16 мостовъ.

Въ городѣ Плодскѣ:

1) плашкоутный мостъ на рѣкѣ Вислѣ.

Въ Липновскомъ уѣздѣ:

2) плашкоутный мостъ на рѣкѣ Вислѣ, при дер. Шпеталь-Дольный, напротивъ города Влоцлавска, Варшавской губерніи;

3) на граничной рѣкѣ Дрвенцѣ, при дер. Любичъ, вблизи прусскаго города Торна.

Въ Плонскомъ уѣздѣ:

4) въ городѣ Плонскѣ, на рѣкѣ Плонкѣ, на 2-о разрядной дорогѣ изъ города Плонска до города Цѣханова;

5) въ посадѣ Сохоцинѣ, на судоходной рѣкѣ Вкрѣ (иначе называемой Дзялдубка), по 2-о разрядной дорогѣ, изъ посада Сохоцина до города Плонска;

6) въ деревнѣ Борково, на той же рѣкѣ Вкрѣ, по 2-о разрядной шоссеиной дорогѣ изъ дер. Пржиборовице, находящейся на губернскомъ 1-о разрядномъ Плоцко-Варшавскомъ трактѣ, до города Пултуска Ломжинской губерніи;

7) близъ Новогеоргіевской крѣпости, желѣзныи проволочный мостъ на рѣкѣ Наревѣ;

8) на мѣсто стараго перевоза, тарифный мостъ на рѣкѣ Вкрѣ, при деревнѣ Колозомбѣ, по направленію 3-е разрядной дороги отъ уѣзднаго города Плонска до посада Новемясто.

Въ Рыпинскомъ уѣздѣ:

9) на рѣкѣ Дрвенцѣ, при посадѣ Добржинѣ, напротивъ прусскаго города Голюба.

Въ Цѣхановскомъ уѣздѣ:

10) въ городѣ Цѣхановѣ, на рѣкѣ Лыдынѣ, по 1-о разрядной подъѣздной къ Привислянкой желѣзной дорогѣ;

11) въ деревнѣ Сонекъ, на рѣкѣ Сонѣ, по 2-о разрядной дорогѣ изъ города Цѣханова въ посадѣ Насельскѣ, Ломжинской губерніи.

Въ Праснышскомъ уѣздѣ:

12) въ городѣ Праснышѣ, на рѣкѣ Венгеркѣ, по 1-о разрядной гу-

бернской дорогѣ изъ города Прасныша до города Макова, Ломжанской губерніи;

13) въ посадѣ Хоржеле, на рѣкѣ Оржицѣ, по 2-о разрядной дорогѣ изъ посада Хоржеле въ городъ Прасныши;

14) въ деревнѣ Улятово-Адамы, на рѣкѣ Улятово, по 3-е разрядной старой дорогѣ изъ города Прасныша до посада Хоржеле.

Въ Млавскомъ уѣздѣ:

15) въ деревнѣ Стржегово на рѣкѣ Вкрѣ (Дзядлудка), по 1-о разрядной губернской шоссеиной Млавско-Кенигсбергской дорогѣ изъ города Плоцка до города Млавы.

Въ Серпецкомъ уѣздѣ:

16) въ дер. Државга, на р. Вкрѣ (Дзядлудка), по 3-е-разрядной дорогѣ изъ посада Вѣжупя до посада Радзанова.

3. Перевозы. Въ предѣлахъ Плоцкой губерніи находятся слѣдующіе перевозки на рѣкѣ Вислѣ, отдѣляющей Плоцкую губернію отъ Варшавской:

Въ Плонскомъ уѣздѣ:

а) близъ города Закрочима, у колоніи Утрата.

Въ Плоцкомъ уѣздѣ:

б) при городѣ Вышегородѣ.

Въ Липновскомъ уѣздѣ:

в) при деревнѣ Муржиново; г) при городѣ Добржинѣ; д) между дер. Старковецъ и городомъ Нешавою, Варшавской губерніи, и е) между дер. Дзиково и посадомъ Цѣхоцинкомъ, той же губерніи.

4. Судходство. Судходныя рѣки въ Плоцкой губерніи слѣдующія:

1. **Висла**, составляющая границу между Плоцкой и Варшавской губерніями, протекаетъ на протяженіи 146 верстѣ.

Русло этой рѣки ежегодно засоряется постепенно обсовывающимися песчаными берегами, вслѣдствіе чего безпрепятственное судходство воз-

можно только весной при половодіи; въ лѣтнее же время движеніе судовъ бываетъ крайне затруднительно и даже пассажирскіе пароходы, малой легкой конструкціи, вынуждены бывать прекращать свои рейсы раньше окончанія обыкновеннаго срока навигаціи.

Обыкновенные предметы сплава: хлѣбъ и въ особенности лѣсной матеріалъ, вывозимый за границу въ громадныхъ размѣрахъ, откуда слѣдуютъ къ намъ колоніальные товары: чугунъ, асфальтъ, уголь и проч.

2. **Наревъ**, служащая границею между Плоцкой и Варшавской губерніями, на протяженіи 20 верстъ, впадаетъ въ рѣку Вислу, возлѣ крѣпости Новогеоргіевскъ.

По этой рѣкѣ сплавляется: хлѣбъ, лѣсной матеріалъ и соль; судоходство возможно весной, а лѣтомъ обыкновенно прекращается.

3. **Вкра**, (Дзядлувка), по которой сплавляется, во время половодія, исключительно лѣсной матеріалъ, протекаетъ въ предѣлахъ Плоцкой губерніи на протяженіи 156 верстъ и впадаетъ въ рѣку Наревъ при дер. Помѣхово.

4. **Оржицъ**, протекая въ Плоцкой губерніи на протяженіи 63 верстъ, служитъ только для сплава весной и во время половодія рѣки лѣснаго матеріала и впадаетъ въ рѣку Наревъ, при деревнѣ Магнушево, Ломжинской губерніи.

5. **Дрвенца**, составляетъ границу между Плоцкою губерніею и Пруссіею на протяженіи 50 верстъ. Въ настоящее время по рѣкѣ этой производится лишь сплавъ лѣсныхъ матеріаловъ и то только весной и во время половодія рѣки.

Судоходство по всемъ рѣкамъ Царства Польскаго состоитъ въ завѣданіи правленія XI округа путей сообщенія. Имѣющіяся въ распоряженіи этого правленія денежныя средства весьма незначительны; употребляемый же при водяныхъ сооруженіяхъ, на основаніи постановленій 6. На-

мѣстника Царства 1817 и 1818 годовъ и 6. совѣта Царства отъ 24 марта (5 апрѣля) 1850 года, такъ называемый повислянскій шарварокъ, не соответствуетъ своему назначенію и слишкомъ обременителенъ для привислинскихъ жителей.

Повѣрка цѣнности сплавляемыхъ по рѣкамъ грузовъ, не производится въ Плоцкой губерніи, а таковая заведена при Нешавской таможнѣ въ Варшавской губерніи.

Представляемая при семъ вѣдомость, составленная на основаніи данныхъ, сообщенныхъ сказаною таможнею, показываетъ число судовъ, берлиннокъ, габаровъ, плотовъ, судорабочихъ, а также цѣнность сплавляемыхъ товаровъ и продуктовъ по рѣкѣ Вислѣ за 1879 годъ.

Рѣка Висла:	Число прошедшихъ въ 1879 г. судовъ, берлиннокъ, габаровъ.	Число прошедшихъ въ 1879 году плотовъ.	Число судорабочихъ.	Общая цѣнность груза.	
				Р у б л и	коп.
<i>a)</i> прибыло изъ-за границы:					
съ грузомъ . . .	892	}	3.938	3.667.225	«
безъ груза . . .	623				
<i>b)</i> отправлено за границу:					
съ грузомъ . . .	1.893	}	23.070	8.134.743	«
мѣстныхъ . . .	« 1.406				
транзитныхъ . . .	« 397				
Итого по рѣкѣ Вислѣ .	3.408	1.803	27.008	20.598.999	«

в) П о ч т ы.

Почтовые учрежденія Плоцкой губерніи подчинены вѣдѣнію управляющаго почтовою частію Ломжинской, Плоцкой и Сувалкской губерній, ко- ему, по Плоцкой губерніи, подвѣдомственны:

Конторы: Плоцкая губернская и уѣздныя: Млавская пограничная, Липновская (4-го класса) и Праснышская (4-го класса).

Почтовые отдѣленія: Серпецкое, Плонское, Рыпинское и Цѣхановское, и 14 почтовыхъ станцій съ приемомъ и выдачею всякаго рода корреспонденціи.

Всѣхъ почтовыхъ станцій 22, изъ коихъ 4-е станціи: Хоржельская, Добржинская на рѣкѣ Дрвенцѣ, Бодзановская и Любичская безъ лошадей.

Въ отчетномъ году, никакихъ перемѣнъ въ почтовыхъ трактахъ и станціяхъ не произошло. Послѣдовало лишь распоряженіе почтоваго вѣдомства, напечатанное въ № 34 «Прав. Вѣст.», объ измѣненіяхъ въ почтовыхъ таксахъ платы за внутреннюю и международную корреспонденцію.

Жалобъ на неисправность отбыванія почтовой гоньбы, по сообщенію управляющаго почтовой частію, заявлено было всего 3, изъ коихъ двѣ жалобы оставлены безъ послѣдствій, какъ неосновательныя, а по одной— виновный почтсодержатель подвергнутъ денежному штрафу.

г) Телеграфныя станціи.

Въ Плоцкой губерніи существуетъ 14 телеграфныхъ станцій по нижепоименованнымъ направленіямъ трактовъ и Привислинской желѣзной дороги, въ слѣдующихъ мѣстностяхъ:

а) По направленію Плоцко-Варшавскаго тракта, отъ города Варшавы, до города Плоцка, на протяженіи 86½ версты:

1) въ крѣпости Новогеоргіевскѣ, 2) въ уѣздномъ городѣ Плонскѣ, 3) въ губернскомъ городѣ Плоцкѣ.

б) По направленію Плоцко-Липновско-Любичскаго тракта, отъ гор. Плоцка до гор. Торна въ Пруссіи, на протяженіи 91 версты:

4) въ уѣздномъ городѣ Липнѣ, 5) въ дер. Любичъ, на р. Дрвенцѣ, на граничной чертѣ государства.

в) По направленію Липновско-Рыпинскаго тракта, отъ уѣзднаго города Липна черезъ дер. Скемпе до гор. Рыпина, на протяженіи 36 версты:

6. въ уѣздномъ городѣ Рыпинѣ.

2) По направленію Бѣльско-Серпецкаго тракта, отъ деревни Гослице, на Плоцко-Варшавскомъ трактѣ, черезъ посадъ Бѣльскъ до уѣзднаго гор. Серпеца, на протяженіи $29\frac{1}{4}$ верстѣ:

7) въ уѣздномъ городѣ Серпецѣ.

3) По направленію Млавско-Пултускаго тракта, отъ уѣзднаго города Млавы въ городъ Пултускъ и Варшаву, на протяженіи $51\frac{183}{500}$ верстѣ:

8) въ уѣздномъ городѣ Млавѣ, 9) въ уѣздномъ городѣ Праснышѣ.

4) Особыя телеграфныя станціи общества желѣзныхъ дорогъ, по направленію Привислинской желѣзной дороги, находящіяся въ мѣстахъ станцій этой дороги: Млава, Конопки, Цѣхановъ, Гонсоцинъ и Новогоріевскъ.

д) Народная нравственность.

Прилагаемая при семъ, подъ № 6, вѣдомость о числѣ и родѣ преступленій, основанная на свѣдѣніяхъ, доставленныхъ мѣстнымъ прокурорскимъ надзоромъ, показываетъ, что по Плоцкой губерніи всѣхъ преступленій, по коимъ состоялись обвинительные приговоры, было въ 1879 году 2.664, менѣе предъидущаго года на 128 случаевъ. Въ числѣ сказанныхъ преступленій было болѣе важныхъ 231, именно: преступленій противъ религіи 13, (менѣе 1878 г. на 3), смертоубійствъ 29 (менѣе предъидущаго года на 2), разбоевъ и грабежей 27, (менѣе на 3), поджоговъ 116, (менѣе на 13), оскорбленія чести и цѣломудрія женщинъ 46, (менѣе на 5).

Затѣмъ изъ остальныхъ преступленій, самое большее число занимаютъ преступленія противъ личности вообще, которыхъ было въ отчетномъ году 654 случая. Второе мѣсто занимаютъ преступленія: воровство-кража и мошенничество, коихъ было въ отчетномъ году 635; затѣмъ слѣдуютъ преступленія: противъ верховной власти и органовъ ея—279 случаевъ, преступленія отъ нечаянныхъ случаевъ—166, нанесеніе ранъ и оставленіе въ опасности—97, противъ таможенныхъ уставовъ—89, бродяжничество и нарушеніе паспортной системы—81, воинской повинности—78 и

засимъ по остальнымъ преступленіямъ, въ общемъ числѣ, состоялось приговоровъ 354.

Всѣхъ осужденныхъ по означеннымъ преступленіямъ было въ отчетномъ году 1.298 (въ томъ числѣ 1.034 мужчинъ и 264 женщины), менѣе 1878 года на 35. По званію своему осужденные принадлежатъ къ слѣдующимъ сословіямъ: дворянъ потомственныхъ 27, кулцовъ 93, мѣщанъ 282, крестьянъ 699, военного сословія 59 и другихъ сословій 138.

По возрастамъ осужденные распредѣляются слѣдующимъ образомъ:

ниже 17 лѣтъ	36	человѣкъ.
отъ 17 до 20 лѣтъ	78	»
» 21 » 25 »	21	»
» 26 » 30 »	319	»
» 31 » 40 »	292	»
» 41 » 50 »	228	»
» 51 » 60 »	97	»
свыше 60 лѣтъ	47	»

Случаевъ обнаруженія фальшивыхъ кредитныхъ билетовъ и другихъ денежныхъ знаковъ было въ губерніи 44, болѣе чѣмъ въ 1878 году на 16; въ числѣ задержанныхъ фальшивыхъ билетовъ было 25-ти-рублевыхъ 12, десяти-рублевыхъ 17, трехрублевыхъ 7, рублевыхъ 5, одинъ купонъ кассы Дирекціи Главнаго Земскаго Кредитнаго Общества въ Царствѣ Польскомъ 60-рублеваго достоинства и 11 монетъ 20-ти копѣчнаго достоинства.

Въ дѣлѣ предупрежденія и пресѣченія преступленій, а также обнаруженія преступниковъ, какъ и прежде, весьма много способствовала земская стража, дѣятельность которой, въ теченіи года, выражается, между прочимъ, слѣдующими данными: обнаружено преступленій и проступковъ 18.016 случаевъ; розыскано и обнаружено виновныхъ по 8.864 правонарушеніямъ; сверхъ того задержано безпаспортныхъ и разныхъ другихъ лицъ, подлежащихъ аресту 1.131, и отобрано оружія, содержавшагося безъ разрѣшенія начальства, 132 штуки.

Въ числѣ преступленій, обнаруженныхъ полиціею въ 1879 году, болѣе выдающіяся изъ ряда обыкновенныхъ были слѣдующія:

1. Млавскою земскою стражею открыта въ дер. Пасилы, Праснышскаго уѣзда, поддѣлка серебряной монеты 20 копѣчнаго достоинства съ машинами, формами и прочими принадлежностями для фабрикаціи фальшивой монеты. Виновный и уличенный въ этой поддѣлкѣ прусскій подданный переданъ въ распоряженіе суда.

2. Въ Цѣхановскомъ уѣздѣ розысканъ и задержанъ мѣстными земскими стражниками, бѣжавшій изъ-подъ стражи судебный арестантъ, который, будучи вооруженъ револьверомъ, покушался убить стражниковъ. При обыскѣ у него оказалось значительное количество зарядовъ и фальшивый кредитный билетъ 25-ти-рублевого достоинства.

3. Тою же земскою стражею розысканы и задержаны четверо злоумышленниковъ; трое въ Цѣхановскомъ уѣздѣ и одинъ въ Пултускомъ, Ломжинской губерніи, которые, въ замаскированномъ видѣ, сдѣлавъ нападеніе на домъ крестьянина дер. Цѣмнево, Цѣхановскаго уѣзда, нанесли хозяевамъ жестокіе побои и ограбили болѣе 1000 руб. наличностію.

4. Праснышская земская стража обнаружила и задержала въ Маковскомъ уѣздѣ, Ломжинской губерніи, 4-хъ злоумышленниковъ, сдѣлавшихъ вооруженное нападеніе на домъ крестьянина дер. Буды, Праснышскаго уѣзда, и ограбившихъ имущество и наличныя деньги на значительную сумму.

5. Въ Рыпинскомъ уѣздѣ, на мѣстнаго земскаго стражника, находившагося въ обходѣ по своему полицейскому участку, напали трое злоумышленниковъ и нанесли ему, отнятымъ у него же оружіемъ, тяжелыя раны. Изъ сихъ преступниковъ двое розысканы и задержаны мѣстною земскою стражею.

6. Въ томъ же уѣздѣ стража обнаружила грабителей Шутовскаго прихотскаго католическаго костела, коими оказались нижніе чины Александровской бригады пограничной стражи, расположенные на пограничномъ посту, неподалеку отъ дер. Шутова.

7. Липновскою землею стражею розысканы и задержаны похитители 13.000 руб., у землевладельца дер. Карикова, причемъ найдена большая часть украденныхъ денегъ и обнаружень еврей укрыватель этой суммы.

Изъ общаго числа преступленій особенное вниманіе обращаетъ на себя чрезвычайно развившееся, въ послѣднее время, конокрадство, такъ, что въ теченіи 1879 года въ губерніи было похищено до 263 лошадей.

Такое значительное конокрадство, подрывающее благосостояніе хозяевъ и въ особенности малоземельныхъ крестьянъ, вызвало самыя энергическія дѣйствія со стороны полиціи, которая, противодѣйствуя злу, успѣла розыскать и задержать изъ числа похищенныхъ до 108 лошадей и обнаружила 76 злоумышленниковъ, которые преданы въ руки правосудія.

е) Арестанты, тюремные замки, этапы.

Въ Плоцкой губерніи находятся слѣдующія мѣста заключенія: 1) Плоцкая уголовная тюрьма; 2) Плоцкая слѣдственная тюрьма; 3) четыре detenціонныхъ (судебныхъ) ареста при бывшихъ судахъ простой полиціи, въ городахъ: Липнѣ, Праснышѣ, Млавѣ и Закрочимѣ, въ которыхъ содержатся подслѣдственные арестанты, и 4) одинадцать полицейскихъ арестовъ при городскихъ магистратахъ.

Движеніе арестантовъ въ этихъ мѣстахъ заключенія, за 1879 годъ, показано въ нижеслѣдующей таблицѣ:

Названіе мѣсть заключенія.	Къ 1-му января 1879 года оставалось	Въ 1879 году:		Къ 1-му января 1880 года осталось.
		Прибыло.	Убыло.	
Плоцкая уголовная и слѣдственная тюрьмы	407	1.027	965	469
Детенціонные аресты	23	922	920	25
Полицейскіе аресты	20	3.710	3.691	39
Итого	450	5.659	5.576	533

Изъ этихъ мѣстъ заключенія, осужденные преступники содержатся лишь въ уголовной тюрьмѣ; въ ней преступниковъ этой категоріи содержалось, въ 1879 году, всего 954 человѣка (785 мужчинъ, 169 женщинъ).

Въ томъ числѣ: православныхъ 59, католиковъ 707, лютеранъ 45, евреевъ 143,—итого 954;

мѣщанъ 176, крестьянъ 338, ремесленниковъ 97, торговцевъ и работниковъ 135, земледѣльцевъ 169, бродягъ 8, прочихъ 31,—итого 954.

Большая часть осужденныхъ состояла изъ лицъ, не получившихъ никакого образованія; преступниковъ этой категоріи содержалось въ тюрьмѣ 903 человѣка; преступниковъ грамотныхъ было 43, а получившихъ общее образованіе 8. Въ общемъ числѣ заключенныхъ находилось: подвергаемыхъ осужденію въ первый разъ 372 человѣка, рецидивистовъ 582 человѣка.

Распределеніе осужденныхъ и подсудимыхъ арестантовъ по преступлениямъ показано въ слѣдующей таблицѣ:

НАИМЕНОВАНИЕ ПРЕСТУПЛЕНІЙ.	Къ 1-му января 1879 г. состоя- ло.	Въ 1879 году:			Къ 1-му января 1880 г. оста- лось.
		Прибы- ло.	Всего состоя- ло.	Убыло.	
А Р Е С Т А Н Т О В Ъ.					
Сопротивленіе распоряженіямъ Пра- вительства	»	2	2	1	1
Поддѣлка кредитныхъ билетовъ . . .	»	7	7	5	2
Убийство	4	11	15	9	6
Дѣтубійство	5	9	14	10	4
Разбой	3	12	15	6	9
Грабежъ	6	10	16	11	5
Мошенничество	3	16	19	16	3
Кража	347	905	1.252	834	418
Поджогъ	7	13	20	18	2
Изнасилованіе	4	3	7	6	1
Злоупотребленіе по службѣ	1	»	1	1	»
Контрабанда	9	15	24	18	6
Бродяжничество	2	5	7	7	»
Другія преступленія	16	19	35	23	12
Итого	407	1.027	1.434	965	469

Оборотъ суммъ на содержаніе тюремъ и арестовъ представляется, за отчетный годъ, въ такомъ видѣ:

по смѣтѣ 1879 года назначено . . .	34.783 руб. — коп.
дополнительно ассигновано	402 « 85 «

Итого 35.185 руб. 85 коп.

Въ 1879 году произведено расхода на 35.185 « 85 «

Продовольствіе тюремныхъ арестантовъ, производившееся въ 1879 году, какъ и въ прежніе годы, съ подряда, стоило казнѣ:

на одного человѣка въ сутки	7 ⁶⁵ / ₁₀₀ к.
въ общей стоимости обошлось	14.393 р. 58 «

содержаніе же одного арестанта, включая сюда продовольствіе, одежду, обувь и проч., стоило въ сутки 18²⁶/₁₀₀ к.; въ общей сложности продовольствіе и вообще содержаніе обошлось въ 26.200 руб.

На содержаніе арестантовъ въ detenціонныхъ арестахъ отпускалось, по положенію, 10 коп. въ сутки, каковая сумма, по мѣстнымъ условіямъ, достаточна.

Площія тюрьмы, уголовная и въ особенности слѣдственная, построенная по целлюлярной системѣ, содержатся удовлетворительно; тюремная же стража, вслѣдствіе численнаго ея недостатка и скудности отпускаемаго оной содержанія, не отвѣчала всемъ условіямъ, но съ послѣдовавшимъ недавно разрѣшеніемъ по возбужденному вопросу объ увеличеніи состава этой стражи и оклада жалованья, представляется возможность поставить ее далеко въ лучшее положеніе въ матеріальномъ и нравственномъ отношеніяхъ и вообще привлечь въ стражу людей болѣе надежныхъ.

Полицейскіе и detenціонные аресты во всехъ почти городахъ, по немнѣшнѣю соответственныхъ помѣщеній, находятся въ весьма плохомъ состояніи, въ особенности же въ г. Рыбинѣ, въ виду чего принимаются возможныя мѣры къ устраненію недостатковъ; въ Рыбинѣ же предполагено

устроить новый арестъ, на что уже отпущены необходимыя денежныя средства.

Для улучшенія матеріальнаго быта арестантовъ, особенно же въ видахъ возвышенія ихъ нравственности посредствомъ труда, при Плоцкой тюрьмѣ имѣются мастерскія: для портныхъ, сапожниковъ, столяровъ, а также кузница и слесарня, работы въ которыхъ производились въ отчетномъ году лишь для удовлетворенія тюремныхъ нуждъ.

При тюрьмѣ устроена также прядильня льна, откуда пряжа, по мѣрѣ приготовления, отправляется въ Сѣрадзкую тюрьму, Калишской губерніи, для полотнянаго производства.

Въ теченіе 1879 года обработано 62 пуд. 7 фун. льна, болѣе чѣмъ въ 1878 году на 14 пуд. 27 фун.

Количество денежнаго заработка въ томъ же году составляетъ 133 руб. 20 коп.

Средній заработокъ одного арестанта въ день составляетъ 1 коп. при 13.301 рабочихъ дняхъ.

Для преподаванія арестантамъ религіознаго утѣшенія и нравственныхъ наставленій при Плоцкихъ тюрьмахъ имѣется часовня, въ которой, въ праздничные дни, отправляется богослуженіе.

Независимо этого при тюрьмахъ устроена школа, въ которой, въ 1879 году, обучалось ежедневно, среднимъ числомъ, 11 человѣкъ.

Въ теченіе стѣтнаго года санитарное состояніе заключенныхъ было слѣдующее, какъ это видно изъ ниже показанныхъ данныхъ:

НАЗВАНІЕ ТЮРЕМЪ.	БЫЛО БОЛЬНЫХЪ:		УМЕРЛО:		Осталось больныхъ къ 1-му января 1880 г.
	Въ 1878 г.	Въ 1879 г.	Въ 1878 г.	Въ 1879 г.	
Плоцкая уголовная и слѣдственная тюрьмы	124	144	16	10	10

Пересылка арестованных лиц по линиям этапных путей производилась посредством Плоцкой и Новогеоргиевской этапных команд; пересылка же этих лиц вне этапных линий совершалась порядком, указанным утвержденными Министерством Внутренних Дѣлъ, 15 іюля 1870 г., правилами о препровожденіи пересыльных вне линий этаповъ, то есть арестанты конвоировались вольнонаемными провожатыми, съ отнесеніемъ расходовъ на счетъ специальныхъ суммъ «сбора на пересылку праздношатающихся и перевозку отпускныхъ нижнихъ чиновъ».

ж) П о ж а р ы.

Въ отчетномъ году, какъ видно изъ прилагаемой вѣдомости № 7, было по всей губерніи 176 пожаровъ, изъ которыхъ въ городахъ 7, а 169 въ деревняхъ. Пожарами этими истреблено 400 дворовъ, на сумму, въ застрахованномъ и неастрхованномъ имуществѣ, 273.002 руб. Сравнительно съ предшествовавшимъ годомъ, число пожаровъ уменьшилось на 17 и число сгорѣвшихъ дворовъ было менѣе на 129, но сумма причиненныхъ убытковъ болѣе на 56.645 рублей.

Случаи пожаровъ, по времени года, распредѣляются такъ:

въ зимніе мѣсяцы было	22	пожара.
» весенніе » »	53	»
» лѣтніе » »	50	»
» осенніе » »	51	»

Итого. . . 176 пожаровъ.

Изъ этого числа пожаровъ, какъ видно изъ произведенныхъ дознаній, произошло:

отъ молніи	13	пожаровъ.
» дурнаго устройства печей и трубъ	6	»
» неосторожности	9	»
» поджога	16	»
» неизвѣстныхъ причинъ	132	»

Впрочемъ, всѣ почти пожары, которыхъ причина неизвѣстна, слѣдуетъ, съ большею вѣроятностію, отнести тоже къ числу происшедшихъ отъ неосторожнаго обращенія съ огнемъ.

Болѣе значительные пожары, по суммѣ причиненныхъ убытковъ, были слѣдующіе:

10 февраля, въ дер. Зелена, Млавскаго уѣзда, сгорѣли два строенія, застрахованныя въ 6.400 руб. и незастрахованное движимое имущество на 1.060 рублей;

10 іюня, въ гор. Рыпинѣ, пожаромъ истреблено 7 строеній, застрахованныхъ въ 5.450 руб.;

20 іюня, въ дер. Нищице, Плоцкаго уѣзда, отъ громоваго удара, сгорѣло 5 строеній помѣщика Пивницкаго, застрахованныхъ въ 5.500 руб.;

21 іюня, въ дер. Гольминокъ, Плонскаго уѣзда, по той же причинѣ, сгорѣло 6 строеній, застрахованныхъ въ 2.950 руб., причемъ пожаромъ причинено убытка въ незастрахованномъ движимомъ имуществѣ на 4.200 руб.;

5 сентября, въ дер. Куково, Липновскаго уѣзда, отъ поджога, сгорѣло 9 строеній помѣщика Зелинскаго, застрахованныхъ въ 3.400 руб., и движимое имущество на 17.400 руб., которое было застраховано въ частномъ Варшавскомъ страховомъ обществѣ въ 14.400 руб.;

17 сентября, въ дер. Градзаново-Збенское, Млавскаго уѣзда, отъ неизвѣстной причины сгорѣло 1 строеніе, застрахованное въ 3.020 рублей, кромѣ сего понесено убытковъ въ незастрахованномъ движимомъ имуществѣ на 8.910 рублей;

23 сентября, въ дер. Крашево, Цѣхановскаго уѣзда, пожаромъ истребленъ хлѣбный сарай, застрахованный въ 1.550 руб. и незастрахованное движимое имущество на 6.930 руб.;

12 октября, въ дер. Карвесеки-Холевице, Липновскаго уѣзда, отъ поджога сгорѣли 4 строенія помѣщика Коперчинскаго, застрахованныя въ

4.950 руб.; сгорѣвшее при этомъ пожарѣ движимое имущество оцѣнено въ 24.000 рублей;

20 октября, въ дер. Рудускѣ, Рыпинскаго уѣзда, отъ неизвѣстной причины сгорѣли два строенія, застрахованныя въ 4.490 руб. Убытковъ въ незастрахованномъ имуществѣ причинено на 10.440 руб.

По пожарамъ, происшедшимъ отъ умышленныхъ поджоговъ, задержано 2 человека, которые и преданы судебной отвѣтственности.

Правильно организованныхъ пожарныхъ командъ въ Плоцкой губерніи не имѣется, за исключеніемъ одного губернскаго города Плоцка, а потому обязанность тушенія пожаровъ въ остальныхъ мѣстностяхъ лежитъ на всѣхъ мѣстныхъ жителяхъ, для чего по городамъ и посадамъ имѣются заливныя трубы и прочія пожарныя принадлежности, которыя, по мѣрѣ возможности, ежегодно увеличиваются. По деревнямъ же, въ силу постановленія б. совѣта управленія въ Царствѣ Польскомъ, имѣются, на каждое три жилые дома, желѣзные багры и крюки. Сверхъ того въ нѣкоторыхъ частныхъ имѣніяхъ, преимущественно тамъ, гдѣ есть какіе либо заводы, находятся пожарныя заливныя трубы, пріобрѣтенныя самими владѣльцами въ личныхъ своихъ интересахъ.

Существующая въ гор. Плоцкѣ, съ мая мѣсяца 1875 года, общественная пожарная команда изъ охотниковъ, постепенно развиваясь, представляется нынѣ довольно благоустроенною, дѣйствіями же своими на пожарахъ успѣла неоднократно уже доказать пользу своего существованія, отличаясь полнымъ знаніемъ дѣла и особенною энергіею. Численный составъ этой команды и комплектъ имѣющихся пожарныхъ инструментовъ и снаряженій, при всевозможныхъ улучшеніяхъ пожарной части вообще, признаются совершенно достаточными для быстроты дѣйствій и тушенія пожаровъ, тѣмъ не менѣе обезпеченіе полной безопасности города отъ бѣдствія пожара и устраненіе встрѣчаемаго къ тому препятствія завиститъ и теперь отъ устройства водопроводовъ по составленному и дополнен-

ному уже всеми необходимыми данными проекту, утверждение которого ожидается в скором времени.

В виду той пользы, какую приносить Плоцкая пожарная команда изъ охотниковъ, жители городовъ Млавы и Плонска ходатайствовали о дозволеніи имъ образовать подобныя же команды. Проекты ихъ уставовъ, одобренныя губернской администраціею, своевременно были представлены на утверждение высшей власти и въ ноябрѣ мѣсяцѣ 1878 г. послѣдовало разрѣшеніе Министра Внутреннихъ Дѣлъ объ утверженіи проекта для гор. Млавы, гдѣ пожарная команда, хотя вполнѣ еще не сформирована, но, по результату сдѣланнаго приглашенія къ тому жителей, имѣется уже надежда на скорое осуществленіе, такъ какъ многіе изъявили готовность поступить въ составъ этой команды и прилагаются все старанія къ устройству оной.

Въ видахъ поощренія мѣстныхъ жителей къ содѣйствію при тушеніи пожаровъ, Высочайше утвержденнымъ, 20 іюля 1870 года, положеніемъ о взаимномъ губернскомъ страхованіи строеній отъ огня, опредѣлено выдавать, изъ страхового сбора, денежное вознагражденіе лицамъ, особенно отличившимся при тушеніи пожаровъ. На этомъ основаніи, въ 1879 году, присуждено, выказавшимъ особое усердіе при тушеніи возникшихъ пожаровъ, денежное вознагражденіе, всего въ количествѣ 386 рублей.

з) Народныя бѣдствія и различныя происшествія.

Въ отчетномъ году не было особенныхъ событій, которыя имѣли бы пагубныя послѣдствія для народной жизни и имущества, за исключеніемъ одного случая бури, разрушившей въ двухъ деревняхъ Млавскаго уѣзда 28 крестьянскихъ строеній и одного случая градобитія, которымъ истреблены посѣвы въ пяти деревняхъ Плонскаго и въ двухъ—Праснышскаго уѣздовъ на сумму 19.880 рублей.



IV

Народное здравіе и общественное призрѣніе.

а) В р а ч и.

Медицинскаго частію въ губерніи завѣдываетъ врачебное отдѣленіе губернскаго правленія, состоящее изъ медицинскаго инспектора, губернскаго ветеринара и канцеляріи.

Въ 1879 году въ губерніи состояло:

Врачей 40. Изъ нихъ на службѣ: въ губернскомъ городѣ 6, въ уѣздахъ 14, вольнопрактикующихъ 20,—итого 40.

Ветеринаровъ 6. Изъ нихъ на службѣ: въ губернскомъ городѣ 1, въ уѣздахъ 2, вольнопрактикующихъ 3,—итого 6.

Фельдшеровъ 103. Изъ нихъ на службѣ: въ губернскомъ городѣ 4, въ уѣздахъ 11, вольнопрактикующихъ 88,—итого 103.

Акушеровъ и повивальныхъ бабокъ 32. Изъ нихъ на службѣ: въ губернскомъ городѣ 2, въ уѣздахъ 11, вольнопрактикующихъ 19,—итого 32.

Казенныхъ аптекъ въ губерніи нѣтъ, частныхъ же находится 17 и 2 филиальныя отдѣленія, а всего 19; въ томъ числѣ: въ губернскомъ городѣ 3, въ 7 уѣздныхъ городахъ 7, въ 3 заштатныхъ городахъ 3 и въ 4 посадахъ 4; филиальныя же отдѣленія въ посадѣ Бѣльскѣ 1, въ посадѣ Добржинѣ на рѣкѣ Дрвенцѣ 1,—итого 19.

При аптекахъ состоятъ: магистровъ фармаціи 2, провизоровъ 17, аптекарскихъ помощниковъ 12, аптекарскихъ учениковъ 7.

Общее число рецептовъ, поступившихъ во всѣ 19 аптекъ, въ 1879 г.,

было 61.841, что составляет, средним числом, на каждую аптеку по 3.436 рецептов.

Вышепоказанное число медицинских чиновъ и аптекъ признается достаточнымъ и удовлетворяющимъ потребностямъ населенія.

По числу 522.006 жителей губерніи приходится, одинъ врачъ на 13.050 человекъ, одинъ фельдшеръ на 5.068 человекъ, одна аптека на 27.474 человекъ и одна акушерка или повивальная бабка на 707 рожденій.

Дѣятельность медицинскихъ чиновъ въ дѣлѣ поданія своевременной помощи больнымъ и предохраненія общественнаго здравія отличалась, какъ и прежде, полнымъ усердіемъ и добросовѣстностію.

Учрежденный, съ этою цѣлью, въ городѣ Плоцкѣ, постоянный санитарный комитетъ, оказавшій уже существенную пользу, въ отчетномъ году, обсуждалъ, между прочимъ, вопросы по закрытію въ городѣ подваловъ, чердаковъ и другихъ вредныхъ для жилья помѣщеній, а равно по доброкачественности и годности для питья воды въ городскихъ колодцахъ.

Мѣры противъ сифилитическихъ болѣзней принимались тѣже самыя, какъ и въ предыдущемъ году и какія вообще указаны существующими на этотъ предметъ законоположеніями. По всей губерніи, за 1879 годъ, было 287 случаевъ сифилиса, изъ нихъ 178 въ больницахъ, а 109 въ частной врачебной практикѣ; смертныхъ случаевъ не было.

Оспопрививаніемъ занимались, въ отчетномъ году, врачи и, подъ ихъ руководствомъ, фельдшера. Лимфа выписывалась преимущественно изъ институтовъ прививанія предохранительной оспы изъ г. Варшавы и Берлина; кромѣ того въ отчетномъ году прививалась и тѣлячья лимфа. Предварительная оспа была привита 15.776 дѣтямъ и привилась съ успѣхомъ у 15.655 дѣтей.

Въ виду ничтожности существовавшей нормы казеннаго вознагражденія оспопрививателямъ, Высочайшимъ повелѣніемъ, 20 февраля 1879 года,

такое вознагражденіе увеличено до 150 руб., выдача коихъ оспопрививателямъ производится сообразно количеству дѣтей, коимъ привита была предохранительная оспа.

Всѣхъ судебно-медицинскихъ актовъ, по разнымъ случаямъ, въ Плоцкой губерніи, въ 1879 г., выдано было 1.148, кромѣ того, по требованіямъ присутственныхъ мѣстъ и частныхъ лицъ, врачебнымъ отдѣленіемъ губернскаго правленія составлено было окончательныхъ судебно-медицинскихъ мнѣній 78.

б) Больницы.

Въ вѣдѣніи губернскаго и уѣздныхъ совѣтовъ общественнаго призрѣнія въ Плоцкой губерніи находится 6 больницъ, изъ коихъ 3 въ губернскомъ городѣ Плоцкѣ и по одной въ городахъ Липнѣ, Млавѣ и Праснышѣ; 7 домовъ призрѣнія: въ губернскомъ городѣ Плоцкѣ, Плонскѣ, Млавѣ, Серпецѣ, Липнѣ, Добржинѣ на рѣкѣ Вислѣ и Вышегородѣ, и два дѣтскихъ пріюта: въ гор. Плоцкѣ и Праснышѣ.

Въ числѣ этихъ заведеній первое мѣсто, какъ по денежнымъ средствамъ такъ и кругу дѣятельности, занимаетъ:

Больница св. Троицы въ гор. Плоцкѣ, назначенная для всякаго рода болѣзней, кромѣ сифилитическихъ. Больница эта помѣщается въ собственномъ двухэтажномъ каменномъ домѣ, каковой ежегодными улучшеніями постепенно доводится до возможно лучшаго состоянія. При устройствѣ на 40 кроватей, кромѣ 4 кроватей для временнаго помѣщенія умалишенныхъ, больница, въ теченіи 1879 года, приняла больныхъ 584 человекъ, пробывшихъ въ заведеніи 12.729 институтскихъ дней (въ томъ числѣ лицъ военнаго вѣдомства 42, пробывшихъ 526 институтскихъ дней).

Средняя продолжительность пребыванія больнаго въ больницѣ 21,7 дней.

Въ сутки, среднимъ числомъ, состояло больныхъ 34,8 человекъ.

На 100 больныхъ было умершихъ 7,5 человекъ.

Содержаніе одного больнаго въ сутки обходилось: на продовольствіе 24,8 коп., на медикаменты 4,2 коп., на другія потребности 36,6 коп.,— итого 65,6 коп.

Оборотъ суммъ по содержанію больницы въ отчетномъ году былъ слѣдующій:

въ приходѣ было	8.420 руб. 83½ коп.
расходовъ произведено	7.329 » 24 »

Затѣмъ въ остаткѣ къ 1 января 1880 г. 1.091 руб. 59½ коп., за исключеніемъ изъ коего невыполненныхъ расходовъ 1879 года, въ количествѣ 1.017 руб. 57 коп., дѣйствительно останется за расходами 74 руб. 2½ коп.

Доходы больницы, владѣющей двумя фольварками и другими угодьями, главнымъ образомъ, состояли:

изъ дохода отъ недвижимаго имущества и чиншей 1.763 руб. 7 коп.;
изъ процентовъ въ 2.096 руб. 29 коп.— на капиталъ въ Польскомъ Банкѣ и ипотечномъ обезпеченіи, въ суммѣ 49.684 руб. 28 коп.;
изъ 15% сбора отъ дохода Плоцкой городской кассы, въ суммѣ 403 руб. 48 коп., а также платы за лѣченіе и другихъ случайныхъ доходовъ.

Уменьшеніе дохода противу 1878 г. объясняется, между прочимъ, непоступленіемъ своевременно слѣдуемыхъ отъ казны 180 руб., аренднаго взноса 658 руб. 3 коп. и лѣчебныхъ издержекъ въ меньшемъ чѣмъ предполагалось по смѣтѣ размѣрѣ, хотя деньги эти частію уже поступили, отчасти же ожидаются къ поступленію въ текущемъ 1880 году.

Больница эта имѣетъ достаточныя средства для содержанія, уходъ же за больными а также веденіе хозяйства и приготовленіе менѣ сложныхъ лѣкарствъ ввѣрено 6-ти сестрамъ милосердія, содержаніе коихъ обходится больницѣ въ 750 руб. въ годъ,—кромѣ помѣщенія отъ больницы.

Въ отчетномъ году, въ больницѣ этой устроено помѣщеніе для лицъ, желающихъ пользоваться, за отдѣльную плату, опредѣленную въ 70 коп.

На ремонтъ и покупку хирургическихъ инструментовъ, бѣлья и больничной утвари израсходовано 461 руб. 99 коп.

Больница Св. Алексѣя въ гор. Плоцкѣ, устроенная специально для сифилитическихъ и сыпныхъ больныхъ, помѣщается въ собственномъ одноэтажномъ каменномъ домѣ, который по ветхости и постепенному разрушенію, требующему непроизводительныхъ расходовъ на его поддержку, не соответствуетъ своему назначенію, почему изыскиваются средства для постройки новаго дома, въ болѣе соответственномъ для подобнаго заведенія мѣстѣ.

При устройствѣ на 20 кроватей, больница приняла, въ отчетномъ году, 170 лицъ, пробывшихъ въ заведеніи 4.764 институтскихъ дней (въ томъ числѣ лицъ военного вѣдомства 6, пробывшихъ 71 институтскихъ дней).

Средняя продолжительность пребыванія больнаго въ заведеніи 28 дней.

Въ сутки, среднимъ числомъ, состояло больныхъ 13 человекъ.

На 100 больныхъ было умершихъ 5 человекъ.

Стоимость содержанія одного больнаго въ сутки составляла: на продовольствіе 13,7, на медикаменты 5, на другія потребности 37,3,—итого 56 коп.

Оборотъ суммъ по содержанію больницы въ 1879 году былъ слѣдующій:

поступило	3.514 руб. 47½ коп.
израсходовано	2.771 « 86½ «
Осталось къ 1 января 1880 г.	742 руб. 61 коп.
За исключеніемъ изъ коихъ невыполненныхъ расходовъ	354 « 69 «
дѣйствительный остатокъ составить	387 руб. 92 коп.

Показанные выше доходы, главнымъ образомъ, состояли:

изъ процента 423 руб. 27 коп. на капиталъ въ 9.727 руб. 29 коп., состоящій въ Польскомъ банкѣ;

изъ 15% сбора отъ дохода Плоцкой городской кассы и пособій, отпускаемыхъ въ постоянномъ размѣрѣ городами Плоцкомъ, Плонскомъ, За-

кочимомъ и Серпцемъ въ общей суммѣ 1.739 руб. 17 коп., взаменъ каковыхъ денегъ, города эти имѣютъ право на бесплатное лѣченіе въ больницѣ бѣдныхъ своихъ жителей, до размѣровъ жертвующей каждымъ изъ городовъ суммы;

изъ платы за лѣченіе и случайныхъ доходовъ въ суммѣ 625 руб. 18 коп. Кромѣ сего больница эта получаетъ ежегодно отъ Плоцкихъ аптекарей на 200 рублей медикаментовъ бесплатно.

На поддержку зданія израсходовано въ отчетномъ году 360 руб. 11 коп. и употреблено на бѣлье и одежду 103 руб. 17½ коп.

Еврейская больница въ городѣ Плоцкѣ, такъ называемая больница Исаака Фогеля, открытая въ концѣ 1872 г., построена при посредствѣ частной благотворительности мѣстнаго еврейскаго населенія.

Число 30 штатныхъ кроватей больницы, въ видахъ сокращенія расходовъ, уменьшено, въ 1875 году, до 25 кроватей.

Въ отчетномъ году больница приняла 225 больныхъ, пробывшихъ въ заведеніи 6.472 институтскихъ дней (въ томъ числѣ 6 воинскихъ нижнихъ чиновъ, пробывшихъ 163 институтскихъ дней).

Средняя продолжительность пребыванія больнаго въ заведеніи 29 дней.

Въ сутки, среднимъ числомъ, состояло больныхъ . . . 17,7 человекъ.

На 100 человекъ больныхъ было умершихъ . . . 5,7 человекъ.

Стоимость содержанія больнаго въ сутки составляла: на продовольствіе 14, на медикаменты 4,4, на другія потребности 34,4,—итого 52,8 коп.

Оборотъ суммъ по содержанію больницы, въ 1879 году, былъ слѣдующій:

поступило доходовъ 4.992 руб. 72½ коп.

израсходовано 3.548 « 96 «

Осталось къ 1 января 1880 года 1.443 руб. 76½ коп.

Исчисленные доходы больницы главнымъ образомъ состояли:

изъ процентовъ, въ суммѣ 504 руб. 49 коп., отъ капитала 9.102 руб.

62 коп., находящагося въ Польскомъ банкѣ и 2.820 руб. въ ипотечномъ обезпеченіи;

изъ пособія въ 1.500 руб., жертвуемаго еврейскимъ городскимъ обществомъ, изъ платы за лѣченіе и другихъ случайныхъ доходовъ.

На улучшеніе состоянія сей больницы произведены слѣдующіе расходы: на пріобрѣтеніе хирургическихъ инструментовъ, бѣлья и одежды 132 руб. 23 коп., на ремонтъ зданія и покраску половъ, оконъ и дверей масляною краскою 99 руб., на устройство садика 40 рублей.

Кромѣ сего, устроены, на средства члена совѣта г. Шенвица, кухонный очагъ и души надъ ваннами, а на средства попечителя больницы г. Фогеля пріобрѣтено 25 желѣзныхъ кроватей, 25 кубковъ изъ красной мѣди для питья воды и часовые вѣсы для взвѣшиванія мяса и проч.

Больница св. Іоанна Златоуста въ гор. Липнѣ, помѣщается въ собственномъ каменномъ двухэтажномъ зданіи, каковое, за сдѣланными въ отчетномъ году улучшениями, находится въ хорошемъ состояніи. Равнымъ образомъ и финансовое положеніе сей больницы улучшилось за сдѣланною уплатою долговъ и болѣе успѣшнымъ взысканіемъ недоимокъ лѣчебныхъ издержекъ. При устройствѣ на 40 кроватей для всякаго рода болѣзней, больница эта приняла въ отчетномъ году 394 человекъ, пробывшихъ въ заведеніи 12.116 институтскихъ дней (въ томъ числѣ 149 лицъ военнаго вѣдомства, пробывшихъ въ заведеніи 4.115 институтскихъ дней).

Средняя продолжительность пребыванія одного больнаго въ заведеніи 30,1 дней.

Въ сутки, среднимъ числомъ, состояло больныхъ 33,3 человекъ:

На 100 человекъ было умершихъ 6,3 человекъ.

Стоимость содержанія больнаго въ сутки составляла: на продовольствіе 15,3 коп., на медикаменты 4,7 коп., на другія потребности 26,1, — итого 46,1 копѣекъ.

Оборотъ суммъ по содержанию больницы былъ слѣдующій: прихода было 6.785 руб. 32¹/₂ коп., израсходовано 6.608 руб. 29¹/₂ коп.,—затѣмъ въ остаткѣ къ 1-му января 1880 года 187 руб. 3 коп.

Вышепоказанная цифра доходовъ, главнымъ образомъ, состояла: изъ процентовъ на капиталъ въ 10.538 руб. 75 коп., состоящей въ Польскомъ банкѣ и ипотечномъ обезпеченіи, въ суммѣ 553 руб. 51 коп.; изъ недвижимаго имущества и чиншей 29 руб. 80 коп.; изъ пособія отъ губернскаго совѣта общественнаго призрѣнія въ 400 руб.; изъ пособія отъ города Липна въ 19 руб. 78 коп., отъ возврата лечебныхъ издержекъ и другихъ случайныхъ доходовъ.

Въ больницѣ этой произведена въ отчетномъ году ремонтровка зданія на сумму 390 рублей.

Больница св. Войцѣха въ гор. Млавѣ помѣщается въ собственномъ каменномъ одноэтажномъ домѣ со службами; домъ этотъ послѣ произведенныхъ, въ послѣднее время, ремонтровокъ находится въ исправномъ видѣ.

При устройствѣ на 25 кроватей для всякаго рода болѣзней, больница эта приняла въ отчетномъ году 257 человекъ, пробывшихъ въ заведеніи 8.415 институтскихъ дней (въ томъ числѣ военнаго вѣдомства 107 лицъ, пробывшихъ въ заведеніи 3.493 дня).

Средняя продолжительность пребыванія больнаго въ заведеніи 44 дня.

Въ сутки, среднимъ числомъ, состояло больныхъ 23 человека.

На 100 больныхъ было умершихъ 8,1 человекъ.

Стоимость содержанія одного больнаго въ сутки составляла: на продовольствіе 17,1 коп., на медикаменты 3,5 коп., на другія потребности 46,3 коп.,—итого 66,9 коп.

Оборотъ суммъ по содержанию больницы слѣдующій:

прихода было	4.953 руб. 99 коп.
и израсходовано	4.953 « 99 «

Больница эта, помимо скудности денежных средств, при пособии изъ средствъ губернскаго совѣта, можетъ существовать безъ пособій отъ казны. По расположенію же своему среди бѣднаго населенія, она приноситъ ему значительную пользу и, вмѣстѣ съ тѣмъ, оказываетъ такую же пользу какъ квартирующимъ въ городѣ и окрестностяхъ войскамъ, такъ и чинамъ пограничной стражи, принимая ежегодно на излѣченіе, наравнѣ съ Млавскою и Липовскою больницами, значительное количество нижнихъ чиновъ этихъ вѣдомствъ.

Въ отчетномъ году, на приготовленіе бѣлья и одежды было израсходовано 450 руб. и на приобрѣтеніе электрическаго аппарата 75 руб.

На 1879 годъ плата за лѣченіе и содержаніе въ больницахъ утверждена была Г. Министромъ Внутреннихъ Дѣлъ въ слѣдующемъ размѣрѣ: съ лицъ гражданскаго вѣдомства—по 35 коп., а съ нижнихъ военныхъ чиновъ по 52 $\frac{1}{2}$ коп. въ сутки. За погребеніе умершихъ: лицъ гражданскаго вѣдомства по 2 р. 30 к., нижнихъ военныхъ чиновъ по 2 р. 28 к. и военныхъ офицеровъ за пользованіе и погребеніе—въ двойномъ размѣрѣ, за исключеніемъ лишь на медикаменты, на каковыя положено для нихъ какъ и для нижнихъ чиновъ по 3 коп.

Дѣятельность Плоцкаго губернскаго совѣта общественнаго призрѣнія въ отчетномъ году, какъ и въ предъидущіе годы, направлена была, главнымъ образомъ, къ своевременному поступленію доходовъ подвѣдомственныхъ ему благотворительныхъ заведеній, къ возможному улучшенію состоянія этихъ заведеній, съ соблюденіемъ при томъ полной бережливости и къ поощренію частной благотворительности, составляющей одинъ изъ важныхъ статей дохода заведеній. Недоимокъ по доходамъ, за прежнее время, взыскано 14.970 руб. 55 коп. и на улучшеніе состоянія благотворительныхъ заведеній, ремонтъ зданій, приобрѣтеніе бѣлья, утвари, хирургическихъ инструментовъ и проч. было употреблено 2.909 руб. 88 коп.

в) Эпидеміи и эпизоотіи.

Въ отчетномъ году, въ метеорологическомъ отношеніи не было рѣзкой разницы въ сравненіи съ предъидущимъ годомъ, а потому и характеръ болѣзней, свойственныхъ разнымъ временамъ года, въ сущности не отличался отъ прошлогодняго типа. Изъ болѣзней эпидемическаго характера преимущественно существовали: натуральная оспа и дифтеритъ.

Натуральная оспа первоначально появилась въ дер. Глиноецкѣ, Цѣхановекаго уѣзда, гдѣ находится свеклосахарный заводъ, и затѣмъ распространилась въ двухъ мѣстностяхъ Рыпинскаго уѣзда, частію въ Липновскомъ уѣздѣ, въ г. Серпецѣ и гм. Козеброды, Серпецкаго уѣзда, будучи занесена изъ сосѣднихъ съ ними мѣстностей, именно городовъ: Варшавы, Влоцлавска, Варшавской губерніи и пограничнаго прусскаго гор. Голуба; въ Плоцкомъ же и Млавскомъ уѣздахъ, хотя и появлялись случаи натуральной оспы, но значительнаго размѣра не достигали.

Болѣзни этой, въ большинствѣ случаевъ, подвергались дѣти до 6, 8 и 10-лѣтняго возраста; изрѣдка только случались припадки заболѣванія этого болѣзньо лицъ отъ 20 до 40-лѣтняго возраста; затѣмъ число умершихъ отъ оспы составляло четвертую часть всѣхъ заболѣвшихъ. Причиною такого исхода была злокачественность нынѣшней эпидеміи, въ большинствѣ случаевъ являющейся въ видѣ очень слитой и все тѣло покрывающей сыпи, обыкновенно у малыхъ до полтора года грудныхъ дѣтей, между которыми былъ и самый большой процентъ смертности.

Дифтерія появлялась почти во всѣхъ уѣздахъ, постигая, какъ деревенскихъ такъ и городскихъ жителей. Самый большой контингентъ заболѣвающихъ дифтерією доставляли мѣстности низменныя, по которымъ протекають болотистыя рѣки, или на которыхъ находятся озера. По городамъ же самое большое число заболѣвающихъ дифтерією доставляло бѣдное еврейское населеніе, помѣщающееся въ тѣсныхъ, грязныхъ, холод-

ныхъ, темныхъ и плохо провѣтриваемыхъ квартирахъ. Вообще, въ отчетномъ году, дифтерія не отличалась особенною злокачественностію и поражала преимущественно дѣтей обоого пола до 10-ти лѣтнаго возраста.

Изъ прочихъ заразительныхъ болѣзней, появлялись въ разныхъ мѣстностяхъ губерніи: коклюшь, скарлатина, тифъ, корь и кровавый поносъ, но болѣзни эти не имѣли характера эпидеміи и случаи смертности были незначительные.

Эпизоотическія болѣзни на домашнихъ животныхъ были слѣдующія:

1) **Чума рогатаго скота** появилась только въ одной мѣстности губерніи, именно въ гор. Плоцкѣ. Своевременнымъ принятіемъ ветеринарно-полицейскихъ мѣръ, зараза эта была локализована и вскорѣ прекращена, съ падежемъ 4-хъ головъ рогатаго скота.

2) **Карбунгулезныя болѣзни** обнаружались на животныхъ въ 5-ти мѣстностяхъ губерніи отъ мѣстныхъ вліяній. Въ теченіи непродолжительнаго существованія названныхъ болѣзней пало 5 головъ рогатаго и 114 головъ мелкаго скота.

3) **Овечью оспою** было пораженныхъ 22 мѣстности Липповскаго, Рыпинскаго, Серпецкаго и Плоцкаго уѣздовъ. Въ 17-ти мѣстностяхъ болѣзнь прекращена, въ 5-ти еще существуетъ. Всего въ теченіи отчетнаго года въ 22 мѣстностяхъ губерніи заболѣло названною эпизоотіею 6.708 овецъ, изъ коихъ пало 1.777, выздоровѣло 4.736, осталось 195 головъ.

4) **Бѣшенствомъ** заболѣло въ 4-хъ мѣстностяхъ губерніи 40 головъ рогатаго скота вслѣдствіе покусанія онаго бѣшенными собаками.

Всѣ эти животныя пали, или убиты и зарыты въ землю.

5) Изъ **накожныхъ болѣзней** въ 4-хъ мѣстностяхъ губерніи замѣчена на лошадяхъ и въ одной на овцахъ чесотка, которою заболѣло во всѣхъ этихъ мѣстностяхъ 26 лошадей и 270 овецъ, изъ числа коихъ 6 лошадей пали, или были убиты, остальные же 20 и всѣ заболѣвшія овцы, послѣ принатія надлежащихъ мѣръ, выздоровѣли.

г) Насильственные смерти.

Число лиц, умерших, въ 1879 году, отъ насилія и случайностей, было 353 человека, въ томъ числѣ: мужчинъ 248, женщинъ 105, что составляетъ къ общему количеству смертныхъ случаевъ въ губерніи 2,49%, а къ общему числу жителей 0,06%. Сравнительно съ 1878 годомъ число жертвъ было болѣе на 43.

Въ слѣдующей таблицѣ приведены общія данныя, заимствованныя изъ приложенной къ настоящей статьѣ вѣдомости № 8 о насильственныхъ и случайныхъ смертяхъ.

Въ теченіи 1879 года было:	Число жертвъ.	Отношеніе къ общему числу умершихъ.
Жертвъ смертоубійствъ	30	0,21
<i>въ томъ числѣ:</i>		
дѣтоубійствъ	19	0,13
смертоубійствъ	11	0,7
Самоубійцы	19	0,13
Скоропостижно умершихъ	136	0,96
<i>въ томъ числѣ:</i>		
отъ болѣзней	64	0,45
« пьянства	4	0,02
« неизвѣстныхъ причинъ	68	0,48
Жертвъ случайной смерти	146	0,03
<i>въ томъ числѣ:</i>		
убито грозой	8	0,05
задавлено и упало съ высотъ	22	0,15
сгорѣло и убито на пожарахъ	12	0,08
умерло отъ угара	5	0,03
замерзло	2	0,01
утонуло	37	0,28
умерло отъ другихъ случайностей	60	0,42

Наибольшій процентъ случайной смертности приходится на долю дѣтей простолудиновъ, въ возрастѣ до 9 лѣтъ, кои, будучи лишены надлежащаго присмотра со стороны родителей, особенно во время полевыхъ работъ, преимущественно подвергаются разнаго рода несчастіямъ.

Мертвыхъ тѣлъ найдено 22, въ томъ числѣ: мужчинъ 17, женщинъ 5.

д) Бogaдѣльни и пріюты.

Въ вѣдомствѣ губернскаго и уѣздныхъ совѣтовъ общественнаго призрѣнія состоитъ 7 бogaдѣленъ, въ городахъ: Плоцкѣ, Плонскѣ, Млавѣ, Серпецѣ, Липнѣ, Добряннѣ на р. Вислѣ и Вышегородѣ:

Дѣтскихъ пріютовъ имѣется два: въ гор. Плоцкѣ и Праснышѣ.

Состояніе этихъ бogaдѣленъ и пріютовъ, какъ видно изъ слѣдующей таблицы, представляется въ такомъ видѣ:

Наименованіе бogaдѣльни или пріюта.	Штатное количество прирѣвасимыхъ.	Дѣйствительно прирѣвасилось въ 1879 году.	Годовой доходъ.		Количество пособія отъ казенн.		Осталось за расходомъ въ 1879 г.		Сумма капиталъ въ Банкѣ.	
			Руб.	Коп.	Руб.	Коп.	Руб.	Коп.	Руб.	Коп.
			Бogaдѣльни:							
Плоцкая	26	28	1.401	43	«	«	243	8	13.251	20
Плонская	10	7	1.305	64 ¹ / ₂	«	«	197	«	16.201	13
Млавская	12	6	731	78	«	«	321	17 ¹ / ₂	2.831	17 ¹ / ₂
Серпецкая	4	6	718	72	«	«	363	98	3.442	80 ³ / ₄
Липновская	8	9	323	11 ¹ / ₂	«	«	38	11 ¹ / ₂	75	«
Добряннская на р. Вислѣ	8	8	570	66 ¹ / ₂	«	«	18	76 ¹ / ₂	3.139	80
Вышегородская	4	4	105	70	«	«	«	«	2.115	38
Дѣтскіе пріюты:										
Въ губ. городѣ Плоцкѣ	42	40	1.395	91	250	«	555	32	8.161	82 ¹ / ₂
Въ уѣзд. гор. Праснышѣ	20	31	916	30	200	«	372	8 ¹ / ₂	4.304	42 ¹ / ₂

Всѣ эти благотворительныя заведенія, за исключеніемъ лишь Плонской бogaдѣльни, владѣютъ весьма ограниченными средствами и, для поддержки ихъ существованія, губернской и уѣздные совѣты общественнаго призрѣнія вынуждены прибѣгать къ частной благотворительности.

Доходъ изъ сего источника, именно: отъ любительскихъ спектаклей, танцевальныхъ вечеровъ и сбора на страстной недѣлѣ составилъ цифру 1.533 руб. 83 коп., въ числѣ коихъ отъ устроеннаго въ гор. Липнѣ танцевальнаго вечера, собственно въ пользу тамошней больницы, было выручено 482 руб. 64 коп.

Означенный доходъ былъ причисленъ къ спеціальнымъ средствамъ губернскаго совѣта, изъ коихъ было выдано пособій Праснышской, Липновской и Млавской больницамъ, а также богадѣльнямъ въ Млавѣ, Липнѣ и Добржинѣ на рѣкѣ Вислѣ, въ суммѣ 1.087 руб. 8 коп., и затѣмъ къ 1-му января 1880 года состоитъ въ вѣдѣніи губернскаго совѣта спеціальныхъ средствъ три тысячи двѣсти пятьдесятъ рублей.

Кромѣ сего частная благотворительность заявила себя въ ниже-слѣдующемъ:

Такъ какъ въ городѣ Плоцкѣ имѣется значительное число людей совершенно бѣдныхъ, которые не въ состояніи добыть личнымъ трудомъ своимъ ежедневное пропитаніе и какъ положеніе этихъ бѣдныхъ въ зимнее время значительно ухудшается, мѣстная же богадѣльня не въ состояніи дать призрѣніе всемъ нуждающимся, то, съ разрѣшенія Начальника губерніи и съ вѣдома Г. Главнаго Начальника края, образовался временной комитетъ, какъ отдѣленіе мѣстной богадѣльни, для поданія помощи бѣдному городскому населенію.

Комитетъ этотъ подъ предсѣдательствомъ супруги Начальника губерніи и подъ контролемъ губернскаго совѣта общественнаго призрѣнія, поставилъ себѣ задачу: доставлять бѣдному населенію даровые и за уплату по 5 коп. обѣды, а также снабжать бѣдное населеніе въ теченіе зимы топливомъ, даровымъ чаемъ и пріютомъ на ночь для совершенно бездомныхъ.

Приглашенными для сбора пожертвованій дамами было собрано 867 руб. 51½ коп., на каковыя была, 20 ноября, открыта кухня и въ ней, по

1-е января 1880 года, выдано обѣдовъ 5.167, стоившихъ, со включеніемъ расхода на прислугу и помѣщеніе, 474 руб. 52½ коп.; чаю за то же время было выдано 1.854 порцій, стоившихъ комитету всего 6 рублей, такъ какъ чай и сахаръ жертвовался натурою. Бесплатными дровами пользовалось, въ теченіи зимы, по 1 января 176 семействъ. На покупку топлива было израсходовано только 225 руб., такъ какъ подводы для доставки дровъ изъ лѣсу были пожертвованы бесплатно.

Нынѣ существованіе кухни и чайной можно считать обеспеченнымъ, такъ какъ заявлено постоянныхъ пожертвованій около 100 руб. ежемесячно и за первые мѣсяцы с. г. деньги уже поступили, въ количествѣ 333 руб.

Благодаря, затѣмъ, тому сочувствію, съ какимъ мѣстные и деревенскіе жители отнеслись къ этому дѣлу, обеспечено ежедневное пропитаніе болѣе чѣмъ для 110 человѣкъ и стоимость какъ обѣда (обходящагося въ 5 коп.), такъ и чая весьма незначительна при поступающихъ въ комитетъ пожертвованіяхъ натурою.

Независимо отъ упомянутыхъ, существующихъ уже, благотворительныхъ заведеній, въ Польскомъ Банкѣ имѣются, изъ разныхъ источниковъ, фонды на устройство новыхъ заведеній, а именно:

б о г а д ѣ л ь н ы :

въ городѣ Рыпинѣ	} для христіанъ	899 руб. 57 коп.
« Цѣхановѣ		64 « 6 «
« Закрочимѣ		165 « 63½ «
« Плоцкѣ	} для евреевъ	90 « 91 «
« Закрочимѣ		205 « 4 «

б о л ь н и ц ы :

въ городѣ Рыпинѣ для христіанъ	208 руб. 10½ коп.	
« Праснышѣ для евреевъ	1013 « 37 «	
« Плонскѣ	} для христіанъ	1558 « 25 «
въ посадѣ Новемясто		362 « 83 «

Наконецъ имѣется, завѣщанный на благотворительныя цѣли, покойнымъ Ѳомою Маевскимъ, капиталъ въ 18.869 руб. 68 коп., ипотечно обезпеченный, отъ коего 2% поступають въ пользу Праснышскаго дѣтскаго пріюта.

Кромѣ перечисленныхъ благотворительныхъ заведеній, состоящихъ въ вѣдѣніи губернскаго и уѣздныхъ совѣтовъ общественнаго призрѣнія, имѣются еще слѣдующія подобнаго рода заведенія въ предѣлахъ сельскихъ гминь:

- 1) домъ призрѣнія въ дер. Галюминь, гм. Сарбево, Плонскаго уѣзда;
- 2) домъ призрѣнія въ посадѣ Вѣльскѣ, Плоцкаго уѣзда;
- 3) домъ призрѣнія въ деревнѣ Цѣхопинь, Липновскаго уѣзда;
- 4) домъ призрѣнія въ дер. Журавинь-Велькій, Серпецкаго уѣзда;
- 5) пріютъ для малолѣтнихъ дѣтей, въ деревнѣ Леково, гмины Региминь, Цѣхановскаго уѣзда, открытый благотворительностію помѣщицы графини Розы Красинской, въ которомъ призрѣваются крестьянскія дѣти мѣстнаго населенія, до 10-ти-лѣтняго возраста, отъ 40 до 50 душъ обоего пола, во время ухода родителей на полевыя работы или заработки.

Благотворительныя учрежденія эти, на основаніи Высочайшаго повелѣнія, 19 іюня 1870 года, находятся въ непосредственномъ завѣдываніи гминныхъ сходовъ и никакихъ существенныхъ измѣненій въ положеніи оныхъ, въ отчетномъ году, не послѣдовало.

Независимо сихъ заведеній, въ гор. Плоцкѣ имѣется православный дѣтскій пріютъ при Плоцкой православной церкви, состоящій въ непосредственномъ вѣдѣніи приходскаго при той церкви попечительства.

Попечительство православной церкви, открытое съ 1867 г., приняло на себя заботы объ украшеніи и благолѣпніи храма, учреженіи и содержаніи дѣтскаго пріюта и поддержаніи въ надлежащемъ видѣ православнаго кладбища.

Главную задачу попечительства, владѣющаго капиталомъ въ ликвидаціонныхъ листахъ на 2.400 руб., составляетъ поддержаніе дѣтскаго пріюта.

Всѣхъ воспитанниковъ въ пріютѣ, къ 1 января 1879 года, было 17, изъ коихъ мальчиковъ 12 и дѣвочекъ 5.

Въ теченіи года прибыло: мальчиковъ 5 и дѣвочекъ 2. Убыло въ теченіи года мальчиковъ 6. Затѣмъ, къ 1-му января 1880 г., въ пріютѣ состоить: мальчиковъ 11, дѣвочекъ 7.

Источниками для пріюта служатъ: арендная плата, по 722 руб. въ годъ, съ фольварка «Неглосы»; доходы отъ отдачи въ наймы недвижимости въ гор. Плоцкѣ, по 162 руб. ежегодно; проценты на имѣющійся капиталъ, 110 руб.; взносы членовъ и разныя случайныя поступления.

Къ 1-му января 1879 года въ попечительствѣ состояло: неприкосновеннаго капитала въ процентныхъ ликвидационныхъ листахъ на сумму 2.200 руб., наличныхъ денегъ 179 руб. 58 коп.

Въ теченіи года поступило, деньгами 1.839 руб. 40 коп., билетами на сумму 200 руб.; израсходовано 1.990 руб. 23 коп., и затѣмъ, къ 1-му января 1880 г., состоить: неприкосновеннаго капитала въ билетахъ 1 и 2 Восточнаго займа 2.400 руб., наличными деньгами 28 руб. 75 коп.

Собственно на продовольствіе пріюта израсходовано 1.358 руб. 97 к.

Содержаніе каждаго воспитанника обошлось въ годъ по 64 руб. 71 коп., а въ мѣсяцъ по 5 руб. 39 коп.

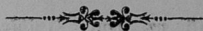

V

Народное просвѣщеніе.

а) Учебныя заведенія.

Въ Плоцкой губерніи къ 1 января 1880 года было 312 учебныхъ заведеній, а именно: 2 гимназіи: мужская и женская; 1 учительская семи-

нарія для образованія народныхъ учителей; 1 образцовое училище при учительской семинаріи; 225 начальныхъ училищъ, въ томъ числѣ: двухклассныхъ 5 и одноклассныхъ 220; городскихъ 34 *), гминныхъ 137 и сельскихъ 54; 1 воскресно-коммерческое училище; 10 воскресно-ремесленныхъ училищъ; 14 частныхъ учебныхъ заведеній, изъ нихъ: мужскихъ 4 и женскихъ 10, четырехклассныхъ 6, трехклассныхъ 1, двухклассныхъ 5 и одноклассныхъ 2, и 48 канторатовъ при евангелическихъ церквяхъ.

Въ теченіи 1879 года открыты 2 начальныхъ училища, изъ коихъ 1 гминное и 1 сельское.

Помѣщаемая вѣдомость указываетъ число городскихъ, гминныхъ, сельскихъ и еврейскихъ училищъ, а также и евангелическихъ канторатовъ.

НАЗВАНІЕ УѢЗДОВЪ.	Городскія училища.			Гминныя училища.			Сельскія училища.			Евангелическіе кантораты.		
	Число училищъ.	Число учащихся.		Число училищъ.	Число учащихся.		Число училищъ.	Число учащихся.		Число училищъ.	Число учащихся.	
		муж.	жен.		муж.	жен.		муж.	жен.		муж.	жен.
Губернскій гор. Плоцкъ .	5	244	133	«	«	«	«	«	«	«	«	«
Уѣзды: Плоцкій . . .	3	80	54	18	783	432	13	350	244	3	30	23
Липновскій . . .	5	207	147	26	991	478	22	610	352	13	110	93
Рыпинскій . . .	1	60	38	24	811	502	1	26	14	18	184	158
Серпецкій . . .	3	150	71	18	813	384	3	86	48	2	32	26
Млавскій . . .	5	238	157	16	691	367	«	«	«	3	34	30
Праснишскій . . .	4	155	114	6	319	123	1	34	13	«	«	«
Цѣхановскій . . .	2	111	96	17	784	277	2	80	34	4	34	29
Плонскій . . .	6	326	219	12	462	294	12	305	186	5	50	49
Итого . . .	34	1.571	1.029	137	5.654	2.857	54	1.491	891	48	474	408

Въ 1879 году учащихся во всѣхъ учебныхъ заведеніяхъ было: мужскаго пола 10.947, женскаго пола 5.775, всего 16.722, болѣе противъ 1878 года на 25 человекъ.

*) Въ числѣ городскихъ училищъ показано 6 казенныхъ еврейскихъ 3-го разряда.

Сравнивая эти два года въ отношеніи числа учениковъ и ученицъ, посѣщающихъ учебныя заведенія, получаютъ слѣдующія цифры:

Наименованіе учебныхъ заведеній.	Число учащихся обоого пола.		Разность.
	Въ 1878 г.	Въ 1879 г.	
Мужская гимназія, съ параллельнымъ при оной отдѣленіемъ	492	532	+ 40
Женская гимназія	185	201	+ 16
Вымыслинская учительская семинарія	98	93	— 5
Образцовое училище при учительской се- минаріи	30	30	,
Начальныя городскія, гминныя и сельскія училища	13.672	13.493	— 179
Воскресно-коммерческое училище	14	13	— 1
Воскресно-ремесленные училища	676	757	+ 81
Частныя учебныя заведенія	565	721	+ 156
Кантораты при евангелическихъ церквахъ	965	882	— 83

Означенное число учащихся распределяется:

	Число учащихся по категоріямъ.
<i>По вѣроисповѣданіямъ:</i>	
Православнаго	305
Римско-католическаго	12.374
Евангелическаго	2.962
Еврейскаго	1.081
Итого	16.722
<i>По сословіямъ:</i>	
Дворянъ и чиновниковъ	1.073
Духовнаго званія	5
Городскихъ сословій	4.180
Сельскихъ сословій	11.442
Иностранцевъ	22
Итого	16.722

Кромѣ перечисленныхъ учебныхъ заведеній, существуетъ еще въ гор. Плоцкѣ **римско-католическая духовная семинарія**, въ которой, въ 1879 году, состояло воспитанниковъ 51 человекъ; заведеніе это, управляемое непосредственно мѣстнымъ епархіальнымъ начальствомъ, находится, какъ и прежде, внѣ всякаго вліянія учебной дирекціи и о ходѣ въ оной образовательнаго дѣла никакимъ свѣдѣніемъ не имѣется.

Учебная часть **Плоцкой мужской гимназій**, въ отчетномъ году, не подвергалась никакимъ существеннымъ измѣненіямъ.

Распределеніе учебнаго матеріала по классамъ производилось во всемъ согласно съ вновь пересмотрѣнными, въ 1877 году, министерствомъ народнаго просвѣщенія программами, причемъ по отдѣльнымъ предметамъ дѣлались разнообразныя устные и письменныя практическія упражненія съ цѣлью доставить ученикамъ болѣе основательное знаніе изучаемыхъ ими предметовъ гимназическаго курса и всестороннее развитіе умственныхъ способностей. Между прочимъ, особенное вниманіе обращалось на упражненія учениковъ по русскому языку и, для обеспеченія лучшихъ въ семъ успѣховъ, давались всѣ необходимыя къ тому учебныя пособія.

Успѣхи учениковъ выразились въ слѣдующихъ процентныхъ отношеніяхъ числа удостоенныхъ перевода въ высшіе классы къ наличному числу учениковъ какъ вообще, такъ и каждаго класса отдѣльно, а именно: изъ общаго числа 484 учениковъ, бывшихъ налицо къ началу переводныхъ и выпускнаго экзаменовъ, удостоено было перевода въ высшіе классы 79,13% всего числа учениковъ. По классамъ процентныя отношенія распределяются такимъ образомъ:

п е р е в е д е н о :

изъ приготовительнаго въ I-й классъ	90,56%;
» I во II классъ	79,51%;
» II въ III »	80,26%;
» III » IV »	72,15%;

изъ IV въ V классъ	75,13°/о;
» V » IV »	81,08°/о;
» VI » VII »	78,78°/о;
» VII » VIII »	90°/о;

На испытаніи зрѣлости, изъ числа 20 учениковъ VIII класса, всѣ они удостоены аттестатовъ зрѣлости, причеъ одинъ удостоенъ золотой медали.

Во второмъ полугодіи учебнаго года, подающихъ надежду на переводъ въ высшіе классы оказалось 383, что составляетъ 73,46°/о наличнаго числа (532) учениковъ гимназіи. По классамъ, удовлетворяющихъ условіямъ для перевода въ высшій классъ, было:

въ подготовительномъ классѣ	93°/о;
» I-мъ	64,83°/о;
» II	70,45°/о;
» III	65°/о;
» IV	69,83°/о;
» V	69,18°/о;
» VI	68,57°/о;
» VII	88,89°/о;
» VIII	100°/о;

Ближайшее наблюденіе за умственнымъ и нравственнымъ направле-ніемъ учениковъ было возложено на классныхъ наставниковъ, между кото-рыми и были распределены отдѣльно классы для спеціального завѣдыва-нія; общее же наблюденіе за ученическими квартирами, за исправнымъ по-сѣщеніемъ учениками уроковъ и вообще за дисциплинарнымъ порядкомъ, какъ въ стѣнахъ гимназіи, такъ и внѣ оной, лежало, преимущественно, на обязанности исправляющаго должность инспектора и двухъ помощниковъ классныхъ наставниковъ.

Дѣятельность членовъ педагогической коллегіи, при солидарности въ учебно-воспитательномъ дѣлѣ и особомъ стараніи, по свидѣтельству дирек-

тора гимназіи, оказала благотворное вліяніе на ходъ умственнаго и нравственнаго развитія учениковъ. Поведеніе ихъ было вполнѣ удовлетворительное и согласное съ установленными дисциплинарными правилами; случаи нарушенія школьной дисциплины повторялись рѣже и не выходили изъ ряда обыкновенныхъ проступковъ, присущихъ дѣтской шалости.

Къ сожалѣнію не все родители и опекуны, какъ заявляетъ учебное вѣдомство, старались теперь содѣйствовать гимназіи въ дѣлѣ воспитанія ихъ дѣтей и не съ такимъ уже сочувствіемъ и готовностію относились къ сему, съ какими это было встрѣчено и достигнуто гимназіею при обращеніи къ нимъ въ 1878 году съ приглашеніемъ принять въ семь дѣлѣ взаимное свое участіе. Такое равнодушіе и холодность нѣкоторыхъ изъ родителей и опекуновъ къ судьбѣ дѣтей достаточно уже характеризуется тѣмъ, что они не только никогда не справляются объ успѣхахъ и поведеніи своихъ дѣтей, но не являются въ гимназію даже тогда, когда ихъ приглашаютъ для совѣщанія по дѣлу ихъ же дѣтей. Замѣчательно также, что, не смотря на все старанія гимназическаго начальства, въ отчетномъ году, только незначительное число учениковъ было помѣщено на общихъ ученическихъ квартирахъ, находящихся въ полномъ вѣдѣніи гимназической власти; большая же часть родителей предпочла помѣстить своихъ дѣтей, подъ предлогомъ родства, на квартирахъ у разныхъ лицъ, вовсе не заботясь о томъ, обладаютъ ли эти лица такими качествами и есть ли у нихъ на столько свободнаго времени, чтобы имѣть постоянный надзоръ надъ вѣренными ихъ ближайшему попеченію дѣтьми въ домашней жизни ихъ.

При этомъ нельзя пройти молчаніемъ и тотъ фактъ, что наибольшая часть пропущенныхъ по болѣзни уроковъ приходится на долю тѣхъ учениковъ, которые живутъ у своихъ родителей и при томъ большею частію людей состоятельныхъ, тогда какъ ученики, живущіе на общихъ квартирахъ, пропустили ихъ весьма мало. Фактъ этотъ можетъ служить вѣскимъ

возраженіемъ тому мнѣнію большинства здѣшняго населенія, будто бы общія ученическія квартиры неблагопріятны въ отношеніи гігіеническомъ.

Въ учебно-воспитательномъ дѣлѣ педагогическій совѣтъ **Плоцкой женской гимназіи** продолжалъ, въ отчетномъ году, руководствоваться тѣми же мѣрами, какія были установлены въ предшествовавшіе годы, находя ихъ вполне цѣлесообразными. Вниманіе гимназическаго начальства обращалось, главнымъ образомъ, на умственное развитіе ученицъ и нравственную ихъ сторону, такъ какъ одно и другое идутъ параллельно и взаимно обусловливаютъ надлежащій уровень въ томъ и другомъ; въ особенности же обращалось вниманіе на основательное изученіе ученицами русскаго языка и усвоеніе ими русскаго рѣчи, чему много способствуетъ гимназическая бібліотека, состоящая исключительно изъ русскихъ книгъ, которыя выдавались на домъ ученицамъ и требовалось отъ нихъ отчета въ прочитанномъ.

Вымыслнская учительская семинарія, въ минувшемъ учебномъ году, какъ по успѣхамъ воспитанниковъ, такъ и въ отношеніи нравственной ихъ стороны, представляла утѣшительные результаты. Особенно заслуживаетъ вниманія успѣхъ воспитанниковъ въ разговорной русскаго рѣчи, а также отличные успѣхи нѣкоторыхъ изъ нихъ въ пѣніи и музыкѣ.

Сверхъ того, воспитанники семинаріи, съ усиленіемъ практическихъ занятій въ образцовомъ училищѣ, подъ руководствомъ инспектора и преподавателей, достигаютъ значительнаго навыка и умѣнія вести правильно преподаваніе предметовъ начального обученія.

Начальныя училища руководились тѣми же приѣмами и направленіемъ въ отношеніи учебной и воспитательной части, какіе были введены и въ предъидущіе годы, причемъ, особенною заботою училищнаго начальства, въ отношеніи научномъ, было распространеніе и усиленіе знанія учащимися русскаго языка. Съ этою цѣлью съ каждымъ годомъ возвышаются дирекціею требованія отъ учителей касательно

знанія русскаго языка и съ этою цѣлью устроена для нихъ, на средства казны, педагогическая библіотека, а также разсылались по училищамъ русскія книги, періодическія изданія и наглядныя пособия, одобренныя правительствомъ. Правильному устройству означенныхъ училищъ мѣшаетъ единственно позднее и, вмѣстѣ съ тѣмъ, неаккуратное посѣщеніе ихъ дѣтьми, каковое препятствіе, по мнѣнію г. начальника учебной дирекціи, можетъ быть устранено лишь введеніемъ обязательнаго обученія.

Еврейскія начальныя училища посѣщаются болѣе значительнымъ числомъ учениковъ, вслѣдствіе требованія, чтобы частныя еврейскіе учителя-меламеды, непременно или посылали своихъ учениковъ въ казенныя училища, или обучали сами въ хедерахъ русскому языку. Такъ какъ многіе меламеды еще не ознакомлены съ русскимъ языкомъ, то имъ временно дозволяется пріискивать лицъ, которыя могли бы обучать въ хедерахъ еврейскихъ дѣтей русской грамотѣ, по указаннымъ правительствомъ учебникамъ.

Къ 1 января 1880 г. выдано дирекціею свидѣтельство по разнымъ мѣстамъ Плоцкой губерніи 242, въ томъ числѣ по городамъ—200 и селамъ 42.

Значительное число меламедовъ успѣли усвоить себѣ русскій языкъ на столько, что уже сами обучаютъ дѣтей началамъ этого языка, другіе же, для преподаванія русскаго языка, пригласили въ хедеры начальныхъ учителей.

Обученіе въ воскресно-коммерческомъ и воскресно-ремесленныхъ училищахъ идетъ правильно. Дирекція настойчиво требуетъ, чтобы мастера аккуратно посылали въ школу своихъ учениковъ.

Въ частныхъ учебныхъ заведеніяхъ имѣлось наблюденіе за учебно-воспитательнымъ дѣломъ, а также настоятельно требовалось, чтобы содержатели допускали къ преподаванію и воспитанію лицъ, имѣющихъ на то право, чтобы въ точности соблюдали программы, установленныя для пра-

вительственныхъ учебныхъ заведеній и вмѣстѣ съ тѣмъ строго придерживались предназначенныхъ для казенныхъ учебныхъ заведеній руководствъ.

Вообще на дѣло народнаго образованія было обращено особенное вниманіе начальника дирекціи для поднятія учебнаго и воспитательнаго дѣла на должную желаемую правительствомъ высоту.

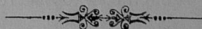

VI

Крестьянское дѣло.

а) Поземельное устройство крестьянъ, мѣщанъ-рольниковъ, жителей посадовъ и городовъ.

1. О ходѣ дѣлъ по добровольнымъ сдѣлкамъ: объ обмѣнѣ земель, о замѣнѣ сервитутовъ и объ обмѣнѣ земель и замѣнѣ сервитутовъ одновременно.

Дѣла, за 1879 годъ, по добровольнымъ сдѣлкамъ въ Плоцкой губерніи, представляются въ слѣдующемъ видѣ:

Къ 1 января 1879 года оставалось въ производствѣ у комиссаровъ по крестьянскимъ дѣламъ сдѣлокъ незасвидѣтельствованныхъ 28 и сдѣлокъ засвидѣтельствованныхъ, но непредставленныхъ въ губернское присутствіе—15. Такимъ образомъ комиссарамъ предстояло: засвидѣтельствовать сдѣлокъ 28, и затѣмъ представить въ губернское присутствіе 43, изъ коихъ въ 1879 году представлено 40.

Въ губернскомъ присутствіи оставалось всѣхъ сдѣлокъ къ 1 января 1879 г. 538. Изъ нихъ: утвержденныхъ—523, неутвержденныхъ—15 и поступило въ 1879 г. 40 сдѣлокъ, а всего было 578. Въ теченіи года

сдѣлано губернскимъ присутствіемъ постановленій по 45 сдѣлкамъ и за представленіемъ во Временную Комисію по крестьянскимъ дѣламъ губерній Царства Польскаго 31, къ 1 января 1880 года осталось сдѣлокъ 547, по коимъ производится переписка по предмету составленія межевыхъ документовъ.

2. По опредѣленію крестьянскихъ сервитутовъ.

Въ теченіи 1879 года комиссарами постановлено рѣшеній о точномъ опредѣленіи вида и размѣра сервитутовъ по 81 селенію.

Въ губернскомъ по крестьянскимъ дѣламъ присутствіи:

а) оставалось къ 1 января 1879 года апелляціонныхъ жалобъ на рѣшенія комиссаровъ по 24 селеніямъ; б) поступило, въ 1879 году, апелляціонныхъ жалобъ по 34 селеніямъ;— всего по 58 селеніямъ.

Изъ сего числа, въ теченіи 1879 года, разсмотрѣно жалобъ по 41 селенію.

Въ теченіи 1879 года сдѣлано комиссарами представленій въ губернское присутствіе объ исправленіи ликвидаціонныхъ табелей и данныхъ, вслѣдствіе вошедшихъ въ окончательную силу рѣшеній о точномъ опредѣленіи вида и размѣра сервитутовъ, по 45 селеніямъ.

Въ губернскомъ присутствіи:

а) къ 1 января 1879 года оставалось представленій комиссаровъ объ исправленіи ликвидаціонныхъ табелей и данныхъ, вслѣдствіе постановленныхъ ими рѣшеній о точномъ опредѣленіи сервитутовъ и постановленій о томъ же предметѣ, состоявшихся въ губернскомъ присутствіи во 2-й инстанціи, по которымъ не было сдѣлано присутствіемъ постановленій о внесеніи въ ликвидаціонныя табели и данныя дополнительныхъ надписей по 22 селеніямъ; б) поступило, въ теченіи 1879 года, представленій комиссаровъ по этому предмету по 45 селеніямъ; в) состоялось постановленій губернскаго присутствія о точномъ опредѣленіи вида и размѣра сервитутовъ во 2-й инстанціи по 41 селенію.

Всего губернскому присутвію предстояло постановить рѣшеній о внесеніи въ ликвидаціонныя таблицы и данныя дополнительныхъ надписей по 108 селеніямъ.

Въ теченіи 1879 года постановлено губернскимъ присутвіемъ рѣшеній о внесеніи дополнительныхъ надписей въ ликвидаціонныя таблицы и данныя по 68 селеніямъ.

Сверхъ того, къ 1 января 1879 года, оставалось такихъ же рѣшеній, по которымъ дополнительные надписи не были еще представлены во Временную Коммисію, по 36 селеніямъ.

Всего предстояло губернскому присутвію представить во Временную Коммисію дополнительныхъ надписей по 104 селеніямъ.

Изъ сего числа, въ теченіи 1879 года, представлено во Временную Коммисію дополнительныхъ надписей по 70 селеніямъ.

Затѣмъ, къ 1 января 1880 г. въ губернскомъ присутвіи остается:

а) дѣлъ по жалобамъ на рѣшенія комиссаровъ, по которымъ губернскимъ присутвіемъ не постановлено рѣшеній во 2-й инстанціи, по 17 селеніямъ;

б) дѣлъ, по которымъ состоялись окончательныя рѣшенія въ 1-й или во 2-й инстанціи, но по которымъ не сдѣлано губернскимъ присутвіемъ постановленій о внесеніи дополнительныхъ надписей въ ликвидаціонныя таблицы и данныя, по 40 селеніямъ;

в) дѣлъ, по которымъ состоялись рѣшенія о внесеніи въ таблицы и данныя дополнительныхъ надписей, но по которымъ надписи еще не представлены во Временную Коммисію, по 34 селеніямъ.

3. О движеніи дѣлъ по разрѣшенію споровъ, возникшихъ при межеваніи и отграниченіи крестьянскихъ земель (ст. 592 П. У. К.).

У комиссаровъ, къ 1 января 1879 года, оставалось неразрѣшенныхъ дѣлъ 112; въ теченіи 1879 г. возникло 123; всего предстояло разрѣшить

дѣлъ 235; въ теченіи 1879 года разрѣшено 107; затѣмъ, къ 1 января 1880 года, осталось неразрѣшенныхъ дѣлъ 128.

Въ губернскомъ по крестьянскимъ дѣламъ присутствіи, къ 1 января 1879 года, оставалось неразрѣшенныхъ дѣлъ:

а) по апелляціоннымъ жалобамъ на рѣшенія комиссаровъ 12;

б) вслѣдствіе отгѣны Временною Коммисією постановленныхъ губернскимъ присутствіемъ рѣшеній 4.

Въ теченіи 1879 г. поступило дѣлъ:

а) по апелляціоннымъ жалобамъ на рѣшенія комиссаровъ—36;

б) вслѣдствіе отгѣны Временною Коммисією рѣшеній губернскаго присутствія 1.

Въ 1879 г. предстояло постановить рѣшеній 53. Въ теченіи года постановлено рѣшеній 21. Затѣмъ, къ 1 января 1880 г., осталось неразрѣшенныхъ дѣлъ 32.

4. По записи усадьбъ въ ликвидаціонныя табели и данныя спорными (ст. 55 П. У. К.).

Въ ликвидаціонныхъ табеляхъ и данныхъ значилось записанныхъ спорными 4 усадьбы, по которымъ, къ 1 января 1879 года, не было постановлено комиссарами рѣшеній; въ губернскомъ присутствіи, къ 1 января 1879 года, было въ производствѣ 3 дѣла. Въ теченіи 1879 года комиссарами рѣшеній постановлено не было, по случаю отсутствія заинтересованныхъ сторонъ; губернскимъ же присутствіемъ постановлено 2 рѣшенія. Затѣмъ, къ 1 января 1880 года, осталось нерѣшенныхъ дѣлъ: у комиссаровъ 4, въ губернскомъ присутствіи 1.

5. О движеніи дѣлъ, объ ошибкахъ, вкравшихся въ ликвидаціонныя табели и данныя (ст. 3215 П. У. К. и Высочайшее повелѣніе 2 мая 1873 г.) и по внесенію въ табели и данныя дополнительныхъ надписей по сему предмету (ст. 2800 и 2874 П. У. К.).

Къ 1 января 1879 года у комиссаровъ оставалось неразрѣшенныхъ дѣлъ 12; въ 1879 году возникло дѣлъ 79; всего же въ теченіи года пред-

стояло къ разслѣдованію и разрѣшенію дѣлъ 91. Въ 1879 году постановлено рѣшеній 51; составлено протоколовъ изслѣдованія съ заключеніями 18; итого 69. Затѣмъ, къ 1 января 1880 года, осталось неразмѣрѣнныхъ дѣлъ 22.

Въ губернскомъ присутствіи: а) по размѣрѣнію дѣлъ объ ошибкахъ, вкравшихся въ ликвидационныя таблицы и данныя, къ 1 января 1879 года, осталось неразмѣрѣнныхъ дѣлъ 7; въ 1879 году поступило дѣлъ 29; всего въ теченіи года предстояло къ размѣрѣнію дѣлъ 36; въ 1879 г. размѣрено 21; затѣмъ, къ 1 января 1880 года, осталось неразмѣрѣнныхъ дѣлъ 15; б) по составленію опредѣленій о внесеніи дополнительныхъ надписей въ ликвидационныя таблицы и данныя, на основаніи полученныхъ на то разрѣшеній Временной Комисіи, къ 1 января 1879 г. оставалось неразмѣрѣнныхъ дѣлъ 4; въ 1879 году поступило дѣлъ 10; всего въ теченіи года предстояло къ размѣрѣнію дѣлъ 14; въ 1879 году размѣрено 10; затѣмъ, къ 1 января 1880 года, остался неразмѣрѣнныхъ дѣлъ 4, изъ коихъ три дѣла остались неисполненными вслѣдствіе полученія разрѣшеній Временной Комисіи въ декабрѣ 1879 года, а по одному дѣлу—по случаю отказа Временной Комисіи въ размѣрѣніи на исправленіе таблицы.

6. По разбору споровъ о нарушеніи и превышеніи правъ на сервитуты (ст. 2966 П. У. К.).

У комиссаровъ, изъ числа дѣлъ о сервитутахъ, по коимъ, къ 1 января 1879 года, не было постановлено рѣшеній, оставалось 26; въ 1879 году возникло 287; всего въ теченіи года предстояло постановить рѣшеній 313.

Въ 1879 году постановлено рѣшеній 208; засимъ, къ 1 января 1880 г., осталось неразмѣрѣнныхъ дѣлъ 105.

Въ губернскомъ присутствіи, изъ числа дѣлъ по апелляціоннымъ жалобамъ на рѣшенія комиссаровъ, по 1 января 1879 г., оставалось неразмѣрѣнныхъ 33, а изъ числа дѣлъ, отмененныхъ, вслѣдствіе кассационныхъ

жалобъ на рѣшенія присутствія, Временною Коммисією и по коимъ. по 1 января 1879 года, не было постановлено присутствіемъ новыхъ рѣшеній—1. Въ 1879 году поступило дѣлъ: по апелляціи на рѣшенія комиссаровъ 67, а вслѣдствіе отмѣны Временною Коммисією въ кассационномъ порядкѣ рѣшеній присутствія—6, такимъ образомъ въ теченіи года предстояло постановить рѣшеній 107, изъ коихъ постановлено 59. Засимъ, къ 1 января 1880 года, осталось неразрѣшенныхъ дѣлъ 48.

7. По ходатайствамъ владѣльцевъ о рубкѣ лѣсовъ, обремененныхъ сервитутами.

Въ теченіи 1879 года ходатайствъ о порубкѣ и корчеваніи въ лѣсахъ, не подходящихъ подъ правила 31 декабря 1875 года, не поступало. Затѣмъ о рубкѣ лѣсовъ, подходящихъ подъ эти правила, поступило 4, по коимъ состоялось 3 рѣшенія, которыми владѣльцу имѣнія Скемпе, Липновскаго уѣзда, разрѣшено вырубить 1000 саженой дровъ, а владѣльцу имѣнія Понятово, Серпецкаго уѣзда, 120 штукъ строевыхъ деревьевъ на домашнія надобности; по одному же дѣлу послѣдоваль отказъ.

8. О лѣсномъ хозяйствѣ.

Всѣхъ имѣній въ Плоцкой губерніи, подходящихъ подъ Высочайше утвержденныя, 31 декабря 1875 года, правила о порядкѣ пользованія лѣсами, обремененными крестьянскими сервитутами, имѣется 289; между тѣмъ со времени изданія правилъ 31 декабря 1875 года по 31 декабря 1879 года, владѣльцами имѣній представлено 65 (*) проектовъ объ устройствѣ лѣснаго хозяйства.

Изъ нихъ губернскимъ присутствіемъ рассмотрѣно 32, неразматрѣно по разнымъ причинамъ 33, изъ числа рассмотрѣнныхъ признано подлежащими утвержденію 24, неподлежащими утвержденію 8; изъ числа признанныхъ подлежащими утвержденію представлено во Временную Коммисію 17,

(*) Цифра эта изображаетъ число дачъ.

изъ сего числа Временною Коммисією утверждено и прислано для введенія въ дѣйствіе 5, изъ коихъ введено въ дѣйствіе 4, хотя по нимъ не сдѣлано еще представленій во Временную Коммисію о внесеніи въ табели дополнительныхъ надписей.

Незначительное число поступающихъ плановъ зависитъ отъ недостатка въ Плоцкой губерніи лѣсныхъ техниковъ, имѣющихъ право заниматься составленіемъ плановъ лѣсохозяства.

9. По разверстаніи земель и раздѣлу общихъ пастбищъ.

Со времени изданія правилъ 29 декабря 1875 года по 31 декабря 1879 года къ комиссарамъ поступило дѣлъ: по разверстанію земель 27, по раздѣлу общихъ пастбищъ 26.

Изъ нихъ постановлено комиссарами рѣшеній: по разверстанію земель 19, по раздѣлу общихъ пастбищъ 19.

Изъ этого числа утверждено проектовъ: по разверстанію земель 8, по раздѣлу общихъ пастбищъ 16.

Отказано въ утвержденіи: по разверстанію земель 3, по раздѣлу общихъ пастбищъ 3.

Возвращено сторонамъ, для дополненія: по раздѣлу земель 8, и, по причинѣ неправильнаго примѣненія правилъ 29 декабря 1875 года — по разверстанію земель 2.

Прекращено дѣлъ по причинѣ заключенія сторонами добровольныхъ сдѣлокъ о разверстаніи сервитутовъ и земель: по разверстанію земель 5, по раздѣлу общихъ пастбищъ 5.

Осталось неразмотрѣнныхъ дѣлъ: по раздѣлу земель 1, по раздѣлу общихъ пастбищъ 2.

Обжаловано проектовъ въ губернское присутствіе: по разверстанію земель 7, по раздѣлу общихъ пастбищъ 9.

Состоялось рѣшеній присутствія: по разверстанію земель 6, по раздѣлу общихъ пастбищъ 8.

Изъ этого числа утверждено проектовъ: по разверстанію земель 6, по раздѣлу общихъ пастбищъ 7.

Возвращено для дополненій по раздѣлу общихъ пастбищъ—1.

Засимъ осталось неразмощрѣнныхъ: по разверстанію земель 1, по раздѣлу общихъ пастбищъ 1.

Кромѣ того, представлено комиссарами дѣлъ вслѣдствіе вошедшихъ въ законную силу рѣшеній: по раздѣлу земель 1, по раздѣлу общихъ пастбищъ 4.

Собственно въ отчетномъ году возникло дѣлъ у комиссаровъ: по разверстанію земель 1, по раздѣлу общихъ пастбищъ 4.

Судя по ликвидаціоннымъ табелямъ, можно было ожидать, что къ комиссарамъ поступитъ весьма значительное количество дѣлъ, подлежащихъ разрѣшенію на основаніи Высочайше утвержденныхъ правилъ 29 декабря 1875 года; между тѣмъ, число этихъ дѣлъ, какъ видно изъ вышеприведенной отчетности, представляется крайне незначительнымъ.

Какъ на причины такого малаго успѣха въ этомъ дѣлѣ, на сколько можно судить по свѣдѣніямъ изъ разныхъ источниковъ, слѣдуетъ указать то, что нѣкоторые изъ помѣщиковъ, по свойственному имъ апатичному отношенію къ распоряженіямъ правительства, даже прямо къ нимъ относящимся, не ознакомились еще съ правилами 1875 года; другихъ останавливаютъ въ этомъ дѣлѣ сопряженныя съ нимъ формальности и расходы; наконецъ третьихъ, и такихъ не мало, не оставляетъ надежда, что въ самомъ непродолжительномъ времени послѣдуетъ законоположеніе о принудительномъ разверстаніи всѣхъ крестьянскихъ земель и такой же отмѣнѣ всѣхъ сервитутовъ; съ другой стороны крестьяне, считающіе для себя болѣе выгоднымъ пользоваться общими съ владѣльцами пастбищами, не платя за послѣднія никакихъ податей, и привыкшіе къ чрезполосному земельному пользованію, представляющему имъ нѣкоторыя, хотя и мало нравственныя, выгоды, и вообще, по неграмотности и неразвитости, съ недоувѣріемъ отно-

сящіеся ко всѣмъ измѣненіямъ въ ихъ надѣлѣ и сервитутахъ, укрѣпленныхъ за ними по ликвидационнымъ табелямъ, почти вовсе не обращаются, по предоставленному одинаково и имъ праву, съ требованіемъ о разверстаніи чрезполосныхъ земель или раздѣла общихъ пастбищъ; по крайней мѣрѣ до сего времени были только два случая требованій со стороны крестьянъ: одно по селенію Пянки, Серпецкаго уѣзда, о разверстаніи земель, и другое по селенію Шлясы, Цѣхановскаго уѣзда, о раздѣлѣ пастбищъ.

При такомъ отношеніи къ дѣлу обѣихъ сторонъ нельзя и ожидать чтобы оно развилось.

Въ предупреденіе же ошибочнаго примѣненія комиссарами закона 29 декабря 1875 г., могущаго вызвать въ послѣдствіи возстановленіе съ ущербомъ для одной изъ сторонъ прежняго владѣнія или пользованія, чему были примѣры, губернское присутствіе нашло необходимымъ принять за правило, чтобы всѣ утвержденныя рѣшеніями комиссаровъ проекты разверстанія чрезполосныхъ земель и раздѣла пастбищъ, хотя бы эти рѣшенія и не были обжалованы, были повѣряемы до исправленія табелей въ присутствіи сторонъ на засѣданіяхъ присутствія, съ тѣмъ, что если рѣшеніе окажется незаконнымъ, то представлять таковое во Временную Комиссію для отмѣны.

б) Гминное управленіе.

1. Число и населенность гминъ.

Въ числѣ и составѣ гминъ Плоцкой губерніи никакихъ перемѣнъ, въ 1879 году, не произошло.

По степени населенности гмины подраздѣлялись слѣдующимъ образомъ: съ населеніемъ менѣе 2.000 душъ—2, отъ 2.000 до 4.000 душъ—51, отъ 4.000 до 6.000 душъ—46, болѣе 6.000 душъ—11.

2. О гминныхъ сборахъ.

Въ теченіи 1879 года гминами израсходовано:

1) На содержаніе гминнаго управленія: а) на личный составъ 41.528

руб. 86 коп., б) на канцелярскіе и другіе расходы 13.906 руб. 9 коп., в) на наемъ помѣщеній 1.855 руб.

2) На содержаніе гминныхъ судовъ: а) на личный составъ 35.101 руб. 96 коп., б) на канцелярскіе и другіе расходы 9.523 руб. 30 коп., в) на наемъ помѣщеній 3.639 руб. 2 коп.

3) На содержаніе гминныхъ начальныхъ училищъ 27.899 руб. 39 к.

4) Расходы, обязательныя въ силу разныхъ правительственныхъ распоряженій, 42.581 руб. 69 коп.

5) На общественныя надобности, устанавливаемыя самими гминными сходами, 28.512 руб. 71½ коп.

Итого израсходовано 204.548 руб. 2½ коп.

Пространство земли, обложенной сборомъ, числится 1.397.215 мор. 137 прен.

Средній размѣръ съ морга земли составляетъ 14,7 коп.

в) Судо-сберегательныя кассы.

Къ 1 января 1880 года, гминныхъ судо-сберегательныхъ кассъ числится 56, изъ нихъ: 24 были учреждены на средства правительства, 12 на капиталъ, образовавшійся изъ прибылей отъ правительственнаго капитала послѣ переноса его въ другую гмину, и 20 на общественныя суммы; собственно въ отчетномъ году открыто 4 кассы, изъ прибылей отъ правительственнаго капитала.

Со времени открытія дѣйствія кассъ на средства правительства, начинаютъ учреждаться и быстро численно увеличиваться кассы на общественныя средства. Въ 1870 году послѣднихъ числилось 2, а въ 1879 году число ихъ возросло до 20. Такое постепенное возрастаніе кассъ, учреждаемыхъ на общественныя средства, очевидно, можетъ имѣть мѣсто лишь при условіи, что сельское населеніе по достоинству оцѣнило выгоды деше-

ваго кредита. Въ пользу этого говорить и та аккуратность, съ которою поступаетъ уплата по ссудамъ, что даетъ кассамъ возможность дѣйствовать безостановочно.

Наименованіе приходныхъ и расходныхъ статей.	По ссудо-сберегательнымъ кассамъ, учрежденнымъ:						Итого по всѣмъ кас- самъ къ 1-му января 1880 года.
	На сред- ства прави- тельства.	На общес- твенныя сред- ства.	На основа- ніи § 4 вре- меннаго ус- тава.				
	Р у б л и и к о п ѣ й к и.						
Поступило на приходъ:							
Основнаго капитала	16.115 83	22.238 94 ³ / ₄	8.089 74			46.444 51 ³ / ₄	
Пожертвовано въ пользу кассъ	» »	» »	» »			» »	
Вкладовъ для приращенія процентами:							
а) отъ частныхъ лицъ	15.257 92 ¹ / ₂	10.002 65 ¹ / ₂	1.804 36			27.064 96	
б) штрафныхъ и другихъ училищ- ныхъ суммъ	10.437 58	5.941 38 ¹ / ₂	850 79			17.229 75 ¹ / ₂	
в) суммъ, принадлежащихъ мало- лѣтнимъ	19.126 41	12.475 61 ³ / ₄	2.192 31 ¹ / ₂			33.794 84 ¹ / ₄	
Вкладовъ безпроцентныхъ	1.518 9	13 »	500 »			2.031 9	
Уплатъ по ссудамъ	311.010 65	150.313 58	24.818 »			486.142 23	
Процентовъ	28.695 49 ¹ / ₄	19.596 85	2.701 24 ¹ / ₂			50.993 58 ³ / ₄	
Пеней	888 87	622 1	26 99			1.537 87	
Итого	403.050 84³/₄	221.204 4¹/₂	40.983 46			665.238 35¹/₄	
Выведено въ расходъ:							
Выдано ссудъ	353.877 69	201.968 79	38.558 35			594.404 83	
Въ возвратъ процентныхъ вкладовъ . .	27.652 45 ³ / ₄	12.808 46	746 34			41.207 25 ³ / ₄	
Процентовъ на такыя вклады	6.492 47	2.052 74	290 39			8.835 60	
Въ возвратъ безпроцентныхъ вкладовъ .	5.675 20	12 99 ¹ / ₂	150 »			5.838 19 ¹ / ₂	
На канцелярскія и другія надобности .	5.883 91 ¹ / ₄	3.210 98 ¹ / ₂	420 78 ¹ / ₂			9.515 63 ¹ / ₄	
Къ 1-му января 1880 г. состоитъ налицо	3.469 11 ³ / ₄	1.150 12 ¹ / ₂	817 59 ¹ / ₂			5.436 83 ³ / ₄	
Итого	403.050 84³/₄	221.204 4¹/₂	40.983 46			665.238 35¹/₄	
Числится въ долгу 108.262 р. 60 к.							

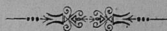

VII

Межевое дѣло.

По принятому въ Плоцкомъ губернскомъ по крестьянскимъ дѣламъ присутствіи порядку, въ началѣ 1878 года былъ составленъ проектъ межеванія крестьянскихъ земель на отчетный по межевому дѣлу годъ, начинающійся съ 1 апрѣля 1878 года и продолжающійся до 1 апрѣля 1879 года.

Въ проектѣ поименованы селенія, въ которыхъ предполагалось произвести межеваніе, показано какого рода межевыя работы предназначались къ исполненію и кто изъ землефровъ долженъ производить тѣ работы.

Согласно проекту межеванія, утвержденному губернскимъ присутствіемъ, для производства межевыхъ работъ назначены 8 штатныхъ землефровъ, по одному въ каждый уѣздъ и, кромѣ того, приглашено было 2 частныхъ землефра на счетъ остатковъ отъ суммы, ассигнованной для штатныхъ землефровъ.

Въ продолженіи отчетнаго года произведено измѣреніе въ 185 селеніяхъ, на пространствѣ 28,777 морговъ 12 прентовъ, причемъ пройдено по окружной межѣ крестьянскихъ земель, съ постановкой въ натурѣ граничныхъ межевыхъ знаковъ, 316.684 линейныхъ прентовъ и проведено магистральныхъ линий для связи отдѣльно лежащихъ чрезполосныхъ участковъ 29,688 линейныхъ прентовъ.

Оцѣнка дѣятельности землефровъ, производившихъ въ теченіи года межеваніе, основывалась на учетѣ исполненныхъ работъ по установленному въ Плоцкомъ губернскомъ присутствіи урочному положенію для производства межевыхъ работъ.



Кърсно: Правитель Канцеляріи Губернатора *Мурковъ*

Содержание

Введение 1

Глава I. Общие сведения о предмете исследования 5

Глава II. Методология исследования 15

Глава III. Анализ существующих исследований 25

Глава IV. Описание объекта исследования 35

Глава V. Результаты исследования 45

Глава VI. Заключение 55

Список литературы 65

Приложение 75

ПРИЛОЖЕНІЯ.

THE NATIONAL

№ 1.

ВѢДОМОСТЬ

о посѣвѣ и урожаѣ хлѣба въ Плоцкой губерніи

за 1879 годъ.

У ъ з д ы.	П о с ѣ л и о ч е т в е р т е й:					С н я т о ч е т в е р т е й:								
	Озкой шеницы.	Р ж и.	Яровой пшени- цы.	Овса.	Ячменя.	Картофе- ля.	Озкой шеницы.	Р ж и.	Яровой пшени- цы.	О с а.	Ячменя.	Гречи- хи.	Осталь- ных хлебобв.	Картофе- ля.
Плодской:														
На землях владѣльческих	8495	15071	62	12377	2640	31089	69817	118435	292	75995	20825	14550	16363	95923
» » крестьянских	4528	8332	136	7852	1200	10789	27315	55805	574	41348	9048	2862	6765	38295
» » городских и другихъ	1565	3332	18	1066	417	5769	9140	23199	84	6283	4191	492	2171	18055
Итого	14528	27735	216	21285	4307	37677	106272	199569	950	123226	33564	18524	25239	152273
Плодской:														
На землях владѣльческих	8100	13900	»	17549	1920	31040	44550	76792	»	100000	10560	9487	21510	186240
» » крестьянских	3984	8500	»	6000	969	16402	21912	46150	»	30000	5280	7535	12744	98412
» » городских и другихъ	399	684	»	775	154	4864	2194	2420	»	3757	847	1634	4855	29734
Итого	12483	23084	»	24325	3034	52406	68656	126962	»	133757	16687	18056	39209	314436
Липовской:														
На землях владѣльческих	6780	25411	»	17653	3233	41004	40650	151896	»	88315	16415	12375	22960	208020
» » крестьянских	3750	11900	»	4410	2741	38794	16500	71400	»	22950	13765	6460	11895	194770
» » городских и другихъ	397	636	»	374	174	914	2352	3816	»	1570	870	445	2210	4770
Итого	9927	37947	»	22437	6198	81312	59332	227112	»	112235	30990	19480	37165	406560
Рашинской:														
На землях владѣльческих	6562	13387	»	9031	3347	27379	45994	39709	»	54166	20082	10842	23646	109516
» » крестьянских	850	6420	»	4040	1140	19820	5950	44940	»	24240	6840	3060	8520	79280
» » городских и другихъ	43	160	»	60	40	400	301	1120	»	369	240	72	168	1660
Итого	7455	19967	»	13131	4527	47399	52185	139769	»	78766	27102	13974	32334	180396
Млавской:														
На землях владѣльческих	2996	19632	»	14062	4000	26000	17976	117792	»	70310	20000	10000	6410	130000
» » крестьянских	588	5879	»	3862	2400	13500	3328	35274	»	19310	12000	5000	2955	67500
» » городских и другихъ	412	4067	»	1079	440	6782	2472	24462	»	5385	2260	2310	1300	35910
Итого	3996	29578	»	19003	6840	46282	23976	177468	»	95615	34200	17310	10645	231410
Серпецкой:														
На землях владѣльческих	4420	11600	62	9260	3310	26400	26520	69600	263	39355	13642	10880	18190	105600
» » крестьянских	2796	9892	»	4533	1188	17780	16776	59362	»	19265	5049	3074	5754	71120
» » городских и другихъ	24	282	»	210	70	620	144	1662	»	893	298	77	221	2480
Итого	7240	21774	62	14003	4468	48500	43440	130644	263	59513	18089	14931	24165	170200
Прагненской:														
На землях владѣльческих	5233	5767	»	8867	1944	12024	31584	34602	»	44335	9140	1380	8017	63989
» » крестьянских	972	8122	71	4215	1262	24782	5832	45732	355	21075	6310	10350	4380	123010
» » городских и другихъ	186	372	»	422	80	569	930	2232	»	2110	450	60	298	3476
Итого	6391	14261	71	13504	3286	32975	38946	85566	355	67520	15930	11790	12695	191375
Цѣхановской:														
На землях владѣльческих	9679	9515	370	11459	1950	21980	75432	78520	2837	83572	10350	5699	13901	76425
» » крестьянских	3288	6018	»	6697	1114	16974	25030	49412	»	48879	5965	2735	9085	58233
» » городских и другихъ	200	128	»	339	95	723	1390	840	»	2914	570	210	504	5858
Итого	13167	15661	370	18495	3159	39677	101852	128772	2837	134465	16855	8014	23490	141786
Всего въ губерніи	75187	190007	719	146183	35829	388028	494259	1215862	4405	804527	194407	123679	204942	1807436

Взносъ Предвѣстнаго Канцеляріи Государственнаго Мѣщанина

Year	Month	Day	Event	Location	Notes
1890	Jan	1
1890	Jan	2
1890	Jan	3
1890	Jan	4
1890	Jan	5
1890	Jan	6
1890	Jan	7
1890	Jan	8
1890	Jan	9
1890	Jan	10
1890	Jan	11
1890	Jan	12
1890	Jan	13
1890	Jan	14
1890	Jan	15
1890	Jan	16
1890	Jan	17
1890	Jan	18
1890	Jan	19
1890	Jan	20
1890	Jan	21
1890	Jan	22
1890	Jan	23
1890	Jan	24
1890	Jan	25
1890	Jan	26
1890	Jan	27
1890	Jan	28
1890	Jan	29
1890	Jan	30
1890	Jan	31
1890	Feb	1
1890	Feb	2
1890	Feb	3
1890	Feb	4
1890	Feb	5
1890	Feb	6
1890	Feb	7
1890	Feb	8
1890	Feb	9
1890	Feb	10
1890	Feb	11
1890	Feb	12
1890	Feb	13
1890	Feb	14
1890	Feb	15
1890	Feb	16
1890	Feb	17
1890	Feb	18
1890	Feb	19
1890	Feb	20
1890	Feb	21
1890	Feb	22
1890	Feb	23
1890	Feb	24
1890	Feb	25
1890	Feb	26
1890	Feb	27
1890	Feb	28
1890	Feb	29
1890	Feb	30
1890	Mar	1
1890	Mar	2
1890	Mar	3
1890	Mar	4
1890	Mar	5
1890	Mar	6
1890	Mar	7
1890	Mar	8
1890	Mar	9
1890	Mar	10
1890	Mar	11
1890	Mar	12
1890	Mar	13
1890	Mar	14
1890	Mar	15
1890	Mar	16
1890	Mar	17
1890	Mar	18
1890	Mar	19
1890	Mar	20
1890	Mar	21
1890	Mar	22
1890	Mar	23
1890	Mar	24
1890	Mar	25
1890	Mar	26
1890	Mar	27
1890	Mar	28
1890	Mar	29
1890	Mar	30
1890	Mar	31

№ 2.

ВѢДОМОСТЬ

о фабрикахъ и заводахъ въ Плочкой губерніи

за 1879 годъ.

РОДЪ ФАБРИКЪ и ЗАВОДОВЪ.	Уездъ Серпейскій.			Городъ Праснышъ.			Уездъ Праснышъ.		
	Число фабрикъ и заводовъ.	Сумма произво- дительности.	Число рабочихъ.	Число фабрикъ и заводовъ.	Сумма произво- дительности.	Число рабочихъ.	Число фабрикъ и заводовъ.	Сумма произво- дительности.	
									Число фабрикъ и заводовъ.
Чугуноплавильные	»	»	»	»	»	»	»	»	
Железоплавильные	1	1.189	8	»	»	»	»	»	
Вакуумные	1	2.815	7	»	»	»	»	»	
Лакерные	»	»	»	»	»	»	»	»	
Пиво и медоваренные	4	7.722	11	2	4.600	3	4	5.900	
Уксусные	2	1.970	2	4	544	4	»	»	
Скандинавские	»	»	»	»	»	»	7	888	
Кожевенные	5	10.180	8	1	860	3	»	»	
Кирпичные	7	6.228	14	»	»	3	2	216	
Букажные	»	»	»	»	»	1	»	384	
Свеклосахарные	»	»	»	»	»	»	»	»	
Свиные и мясоваренные	»	»	»	2	456	2	»	»	
Стекланные	1	19.000	24	»	»	»	»	»	
Спичечные	»	»	»	»	»	»	»	»	
Львиные	2	18.990	15	»	»	»	»	»	
Маслобойные	3	800	3	4	685	11	»	»	
Табачные	»	»	»	»	»	»	»	»	
Паровыя мельницы	»	»	»	»	»	»	»	»	
Земледельческихъ орудій	»	»	»	»	»	»	»	»	
Цементныхъ заводовъ	»	»	»	»	»	»	»	»	
Известковыхъ	»	»	»	»	»	»	1	1.500	
Цикорныхъ	»	»	1	1.500	3	»	»	»	
Крахмальныхъ	»	»	»	»	»	»	»	»	
Кафельныхъ	»	»	»	»	»	»	1	5.680	
Свищовыхъ	»	»	»	»	»	»	1	144	

Городъ Цѣхановъ.			Уездъ Цѣхановскій.			Всего въ губерніи.		
Сумма произво- дительности.	Число рабочихъ.	Число фабрикъ и заводовъ.	Сумма произво- дительности.	Число рабочихъ.	Число фабрикъ и заводовъ.	Сумма произво- дительности.	Число рабочихъ.	Число фабрикъ и заводовъ.
»	»	»	»	»	2	324.060	210	»
»	»	»	»	»	5	22.075	21	»
»	»	1	40.855	3	20	797.866	105	»
»	»	»	»	»	3	71.452	12	»
8.700	6	3	17.245	8	43	199.069	143	»
220	1	»	»	»	16	8.429	18	»
»	»	3	2.220	3	13	5.509	22	»
»	»	»	»	»	31	31.270	64	»
2.820	6	12	11.950	44	103	257.538	434	»
»	»	»	»	»	2	1.634	9	»
»	»	2	256.600	571	2	256.600	571	»
»	»	»	»	»	3	42.822	20	»
»	»	»	»	»	2	21.980	49	»
»	»	»	»	»	1	9.800	40	»
»	»	2	43.750	18	25	186.714	175	»
2.047	7	»	»	»	33	12.368	63	»
»	»	»	»	»	»	»	»	»
»	»	»	»	»	4	183.836	27	»
»	»	»	»	»	1	32.460	23	»
»	»	»	»	»	2	15.500	21	»
»	»	»	»	»	»	»	»	»
»	»	»	»	»	1	1.500	3	»
»	»	»	»	»	2	5.800	7	»
»	»	»	»	»	1	5.680	6	»
»	»	»	»	»	1	144	4	»
					316	2.494.156	2.047	

Възвѣдъ Правительствъ Канцеляріи Введеніи Жерновъ

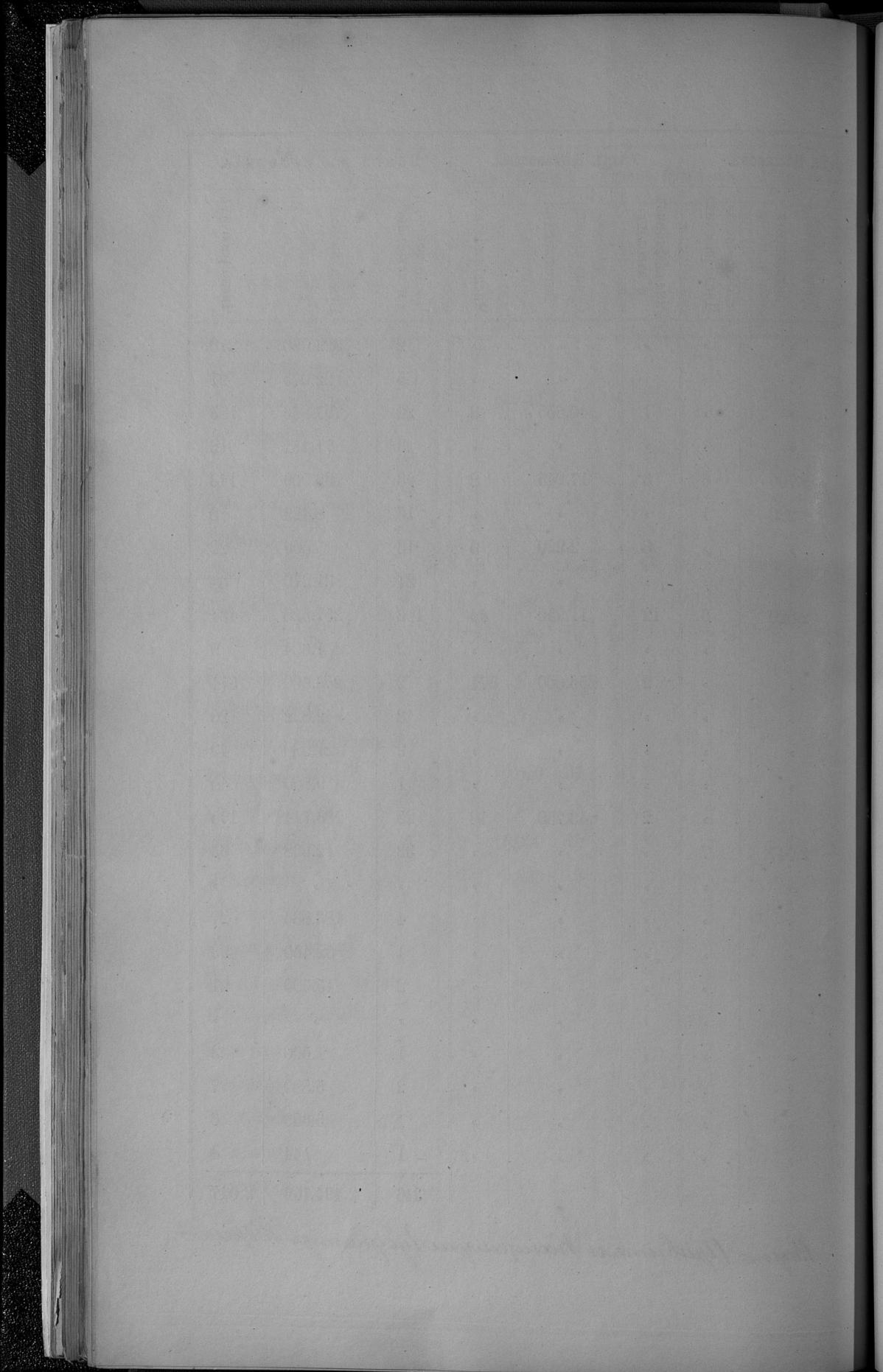

№ 3.

ВѢДОМОСТЬ

о движеніи населенія въ Плоцкой губерніи

за 1879 годъ.

ГОРОДА и УЪЗДЫ.	Число браковъ.	ЧИСЛО РОДИВШИХСЯ.							Число умершихъ.			Прибыль или убыль.
		Законнорожденныхъ:			Всего:				Музе- скаго пола.	Жен- скаго пола.	Обоего пола.	
		Музе- скаго пола.	Жен- скаго пола.	Обоего пола.	Жен- скаго пола.	Обоего пола.	Музе- скаго пола.	Жен- скаго пола.				
Губернскій городъ Плавскъ	166	255	251	36	86	305	287	592	281	307	588	+ 4
Уездъ Плавскій	305	1.460	1.418	35	85	1.510	1.453	2.963	390	378	768	+ 2.195
Западный городъ Вышегородъ	81	81	95	4	6	83	99	182	45	53	98	+ 84
Уездъ Плавскій	614	1.031	1.073	13	25	1.043	1.086	2.129	789	838	1.627	+ 502
Городъ Плавскъ	40	80	76			80	76	156	63	56	119	+ 37
Западный городъ Закрочимъ	32	58	45	3	5	60	48	108	43	41	84	+ 24
Уездъ Липновскій	666	1.433	1.498	16	38	1.455	1.514	2.969	1.061	1.128	2.189	+ 780
Городъ Липно	39	141	129	6	15	150	135	285	106	95	201	+ 84
Западный городъ Добрежнѣ на рѣкѣ Вислѣ	20	48	44	1	5	52	45	97	35	39	74	+ 23
Уездъ Рыпинскій	562	1.187	1.115	93	166	1.200	1.208	2.468	956	991	1.859	+ 609
Городъ Рыпинъ	24	64	52	4	6	66	56	122	32	27	59	+ 63
Уездъ Млавскій	536	1.402	1.344	54	126	1.474	1.398	2.872	870	830	1.700	+ 1.172
Городъ Млава	54	138	118	5	12	145	123	268	75	65	151	+ 117
Уездъ Серпецкій	420	1.136	1.056	51	114	1.196	1.110	2.306	747	695	1.442	+ 864
Городъ Серпецъ	52	135	150	10	21	146	160	306	126	117	243	+ 63
Уездъ Праснышскій	442	1.029	997	44	94	1.079	1.041	2.120	707	697	1.404	+ 716
Городъ Праснышъ	40	129	105	3	3	129	108	237	72	64	136	+ 101
Уездъ Цѣхановскій	1.016	1.119	1.034	39	72	1.152	1.073	2.225	640	630	1.270	+ 955
Городъ Цѣхановъ	144	132	93	5	6	133	98	231	61	52	113	+ 118
Итого изъ городовъ	642	1.261	1.158	77	165	1.349	1.235	2.584	939	927	1.866	+ 718
„ „ уездовъ	4.561	9.797	9.535	348	720	10.169	9.883	20.052	6.162	6.097	12.259	+ 7.793
Всего въ губерніи	5.203	11.058	10.693	425	885	11.518	11.118	22.636	7.101	7.024	14.125	+ 8.511

11905
2571
3394

Возно. Правитель Канцелярии Государственной Думы

Year	Month	Day	Time	Location	Event	Notes
1901	Jan	1	10:00	St. Paul	Service	
1901	Jan	8	10:00	St. Paul	Service	
1901	Jan	15	10:00	St. Paul	Service	
1901	Jan	22	10:00	St. Paul	Service	
1901	Jan	29	10:00	St. Paul	Service	
1901	Feb	5	10:00	St. Paul	Service	
1901	Feb	12	10:00	St. Paul	Service	
1901	Feb	19	10:00	St. Paul	Service	
1901	Feb	26	10:00	St. Paul	Service	
1901	Mar	5	10:00	St. Paul	Service	
1901	Mar	12	10:00	St. Paul	Service	
1901	Mar	19	10:00	St. Paul	Service	
1901	Mar	26	10:00	St. Paul	Service	
1901	Apr	2	10:00	St. Paul	Service	
1901	Apr	9	10:00	St. Paul	Service	
1901	Apr	16	10:00	St. Paul	Service	
1901	Apr	23	10:00	St. Paul	Service	
1901	Apr	30	10:00	St. Paul	Service	
1901	May	7	10:00	St. Paul	Service	
1901	May	14	10:00	St. Paul	Service	
1901	May	21	10:00	St. Paul	Service	
1901	May	28	10:00	St. Paul	Service	
1901	Jun	4	10:00	St. Paul	Service	
1901	Jun	11	10:00	St. Paul	Service	
1901	Jun	18	10:00	St. Paul	Service	
1901	Jun	25	10:00	St. Paul	Service	
1901	Jul	2	10:00	St. Paul	Service	
1901	Jul	9	10:00	St. Paul	Service	
1901	Jul	16	10:00	St. Paul	Service	
1901	Jul	23	10:00	St. Paul	Service	
1901	Jul	30	10:00	St. Paul	Service	
1901	Aug	6	10:00	St. Paul	Service	
1901	Aug	13	10:00	St. Paul	Service	
1901	Aug	20	10:00	St. Paul	Service	
1901	Aug	27	10:00	St. Paul	Service	
1901	Sep	3	10:00	St. Paul	Service	
1901	Sep	10	10:00	St. Paul	Service	
1901	Sep	17	10:00	St. Paul	Service	
1901	Sep	24	10:00	St. Paul	Service	
1901	Sep	30	10:00	St. Paul	Service	
1901	Oct	7	10:00	St. Paul	Service	
1901	Oct	14	10:00	St. Paul	Service	
1901	Oct	21	10:00	St. Paul	Service	
1901	Oct	28	10:00	St. Paul	Service	
1901	Nov	4	10:00	St. Paul	Service	
1901	Nov	11	10:00	St. Paul	Service	
1901	Nov	18	10:00	St. Paul	Service	
1901	Nov	25	10:00	St. Paul	Service	
1901	Dec	2	10:00	St. Paul	Service	
1901	Dec	9	10:00	St. Paul	Service	
1901	Dec	16	10:00	St. Paul	Service	
1901	Dec	23	10:00	St. Paul	Service	
1901	Dec	30	10:00	St. Paul	Service	

ВѢДОМОСТЬ

о поступленіи сборовъ по Плоцкой губерніи

за 1879 годъ.

О ПОДАТЯХ И НЕДОИМКАХЪ ВОСЬМОЙ ГУБЕРНИИ ЗА 1879 ГОДЪ.

НАИМЕНОВАНИЕ СБОРОВЪ.	Съдвало поступить.				Вновь причислено.				Исключено.				Взысано.				Осталось къ 1-му января 1880 года.						
	Недоимокъ.		Оклада.		Недоимокъ.		Оклада.		Недоимокъ.		Оклада.		Недоимокъ.		Оклада.		Недоимокъ.		Оклада.		Всего.		
	Рублн.	Коп.	Рублн.	Коп.	Рублн.	Коп.	Рублн.	Коп.	Рублн.	Коп.	Рублн.	Коп.	Рублн.	Коп.	Рублн.	Коп.	Рублн.	Коп.	Рублн.	Коп.	Рублн.	Коп.	
I.																							
Политн и складные сборы.																							
а) Основнй дворенй поземельный налогъ	1.300	61	195.577	30	824	75	1.372	81	853	60	940	9	195.822	79	783	46	263	79	1.047	25			
б) Добовный дворенй поземельный налогъ	982	12	90.566	76	194	16	598	73	263	64	375	19	90.502	7	449	36	397	24	846	60			
в) Полевная подать съ дворянскихъ имѣнй, съ прородственниковъ ихъ 50%-владельцъ	1.094	36	62.950	20	»	»	»	»	680	10	250	69	62.153	10	729	67	117	»	846	67			
г) Основнй поземельн. налогъ съ посадовъ	»	»	3.722	49	»	»	»	»	90	64	»	»	3.622	85	»	»	»	»	»	»			
а) Добовный поземельный налогъ съ посадовъ	»	»	1.769	86	»	»	»	»	35	48	»	»	1.734	38	»	»	»	»	»	»			
б) Подомная подать съ посадовъ	»	»	4.559	»	»	»	»	»	91	33	»	»	4.467	67	»	»	»	»	»	»			
ж) Основнй крестьянскй поземельный налогъ	100	55	97.585	3	283	18	208	»	32	86	383	73	97.742	85	»	»	15	39	15	39			
з) Добовный крестьянскй поземельный налогъ	»	54	47.873	74	141	57	102	»	30	27	142	11	47.931	5	»	»	15	39	15	39			
и) Полевная подать съ крестьянскихъ имѣнй	46	50	98.547	»	387	50	173	»	49	50	494	»	98.596	99	»	»	74	»	74	»			
й) Подомная подать по городамъ	662	32	26.114	34	»	»	»	»	»	»	30	»	26.105	34	632	32	9	»	641	32			
к) Контингентъ амурскихъ по городамъ	»	»	973	59	»	»	»	»	»	»	»	»	978	59	»	»	»	»	»	»			
л) Экзекуцiонныя штрафы	1.713	90	»	»	934	70	4.302	7	42	»	869	84	4.508	8	1.741	43	294	24	2.035	67			
Итого	5.900	99	630.239	31	2.765	86	7.253	84	96	2.136	42	3.425	65	634.170	76	4.336	24	1.186	5	5.022	29		
II.																							
Доходы съ недвижимъ имуществъ.																							
1. Арендн:																							
а) временная арендная плата	23.020	66	6.146	61	575	8	1.089	»	»	»	3.157	14	3.102	88	20.428	60	4.133	70	24.502	30			
б) сельская бессрочная аренда	4.906	91	8.422	30	2.380	30	1.309	72	46	404	33	3.923	82	6.111	23	3.100	93	3.116	53	6.217	46		
в) городская бессрочная и друия аренды	3.815	45	1.844	18	»	»	306	»	»	175	75	356	32	1.451	49	3.459	13	523	43	3.982	56		
г) отъ продажъ казенныхъ земель и лѣсовъ	240	79	6.530	16	158	65	39.039	»	72	10	399	44	40.059	65	»	»	5.437	79	5.437	79			
2. Сборн съ имуществъ, поступившихъ въ казну на основанй Высочайшихъ указовъ 27 октября 1874 г. и 14 декабря 1865 г., доходы съ конфискованныхъ имѣнй	21.064	52	27.760	34	9.954	66	9.837	80	85	1.068	45	10.890	17	21.448	51	17.548	16	15.140	77	32.688	93		
3. Прогоненн съ поступившихъ послѣ дуковенна владѣнй	5.183	56	9.643	83	235	14	2.312	84	87	139	7	1.624	93	4.449	24	2.978	90	7.868	33	10.847	23		
4. Доходы отъ лѣсовъ	»	»	»	»	»	»	5.716	»	»	»	»	»	5.716	54	»	»	»	»	»	»	»		
5. Возвратъ малоратнымъ владѣнцямъ издержекъ казны по передачѣ имъ имѣнй и размежеванй оныхъ	243	97	689	76	420	98	844	»	»	»	583	47	1.268	17	81	48	266	49	347	97			
Итого	68.565	86	61.037	23	13.724	81	60.857	86	18	1.799	70	20.935	29	83.697	71	47.597	20	36.487	4	84.084	24		

DATE	DESCRIPTION	AMOUNT	CHECK NO.	BANK	BALANCE
1912					
1913					
1914					
1915					
1916					
1917					
1918					
1919					
1920					
1921					
1922					
1923					
1924					
1925					
1926					
1927					
1928					
1929					
1930					
1931					
1932					
1933					
1934					
1935					
1936					
1937					
1938					
1939					
1940					
1941					
1942					
1943					
1944					
1945					
1946					
1947					
1948					
1949					
1950					
1951					
1952					
1953					
1954					
1955					
1956					
1957					
1958					
1959					
1960					
1961					
1962					
1963					
1964					
1965					
1966					
1967					
1968					
1969					
1970					
1971					
1972					
1973					
1974					
1975					
1976					
1977					
1978					
1979					
1980					
1981					
1982					
1983					
1984					
1985					
1986					
1987					
1988					
1989					
1990					
1991					
1992					
1993					
1994					
1995					
1996					
1997					
1998					
1999					
2000					
2001					
2002					
2003					
2004					
2005					
2006					
2007					
2008					
2009					
2010					
2011					
2012					
2013					
2014					
2015					
2016					
2017					
2018					
2019					
2020					
2021					
2022					
2023					
2024					
2025					
2026					
2027					
2028					
2029					
2030					
2031					
2032					
2033					
2034					
2035					
2036					
2037					
2038					
2039					
2040					
2041					
2042					
2043					
2044					
2045					
2046					
2047					
2048					
2049					
2050					

THE BANK OF AMERICA AND TRUST COMPANY OF NORTH CAROLINA

MEMPHIS, TENNESSEE

ВѢДОМОСТЬ

о распредѣленіи недоимокъ по уѣздамъ и городамъ
въ Плоцкой губерніи

за 1879 годъ.

ГОРОДА И УѢЗДЫ.	НЕДОИМОСТЬ.							
	Податей и окладныхъ платежей.		Доходовъ съ казенныхъ имуществъ.		По разнымъ взысканіямъ.		В С Е Г О .	
	РУБЛИ.	КОП.	РУБЛИ.	КОП.	РУБЛИ.	КОП.	РУБЛИ.	КОП.
Губернскій г. Плоцкъ . . .	»	»	534	89	12.053	17	12.588	
Заштат. г. Вышегородъ . . .	»	»	»	»	105	75	105	7
Уѣздъ Плоцкій	»	»	20.994	6	732	81	21.726	8
Городъ Плонскъ	»	»	151	80	1.847	82	1.999	6
Заштат. г. Закрочимъ . . .	»	»	2	25	1.170	97	1.173	2
Уѣздъ Плонскій	1.361	94	23.109	4	7.297	»	31.767	9
Городъ Липно	9	27	36	76	1.826	43	1.872	4
Заштат. г. Добржинь на рѣкѣ Вислѣ	»	»	14	9	142	59	156	6
Уѣздъ Липновскій	610	37	7.346	71	15.145	73	23.102	8
Городъ Рыпинъ	808	96	75	47	1.409	30	2.293	7
Уѣздъ Рыпинскій	1.126	72	8.393	98	14.657	61	24.178	3
Городъ Млава	»	»	281	16	5.341	45	5.622	6
Уѣздъ Млавскій	526	66	6.231	41	8.389	13	15.147	2
Городъ Серпецъ	»	»	233	49	1.399	3	1.632	5
Уѣздъ Серпецкій	183	17	10.015	77	3.136	53	13.335	4
Городъ Праснышъ	»	»	»	»	883	91	883	9
Уѣздъ Праснышскій	895	20	877	70	2.375	22	4.148	1
Городъ Цѣхановъ	»	»	»	»	824	18	824	1
Уѣздъ Цѣхановскій	»	»	5.785	66	1.667	47	7.453	1
Итого въ городахъ	818	23	1.329	91	27.004	60	29.152	7
» » уѣздахъ	4.704	6	82.754	33	53.401	50	140.859	8
Всего въ губерніи	5.522	29	84.084	24	80.406	10	170.012	6

Въручено Правительствъ Канцеляріи Губернатора Шереметевъ

ВѢДОМОСТЬ

о доходахъ и расходахъ городовъ въ Плоцкой губерніи

за 1879 годъ.

НАЗВАНІЕ ГОРОДОВЪ.	Осталось отъ прежнихъ лѣтъ въ Польскомъ Банкѣ.	ПРИХОДЪ за 1879 годъ.	РАСХОДЪ за 1879 годъ.	Остатокъ и пе- редержки про- тивъ годового дохода.	Хранящееся въ Польскомъ Банкѣ наъ талы состо- яютъ.								
	Р	У	Б	Л	И	И	К	О	П	Ъ	Й	К	И.
Губернскій городъ Плоцкъ . . .	67.076 54 ¹ / ₄	62.275 27 ¹ / ₂	59.493 49	5.781 78 ¹ / ₂	75.602 59								
Уѣздные города:													
Плонскъ . . .	62.930 71 ¹ / ₂	19.310 12 ¹ / ₂	19.310 12 ¹ / ₂	» »	62.560 88								
Липно	8.405 12	11.312 48 ³ / ₄	9.536 20 ¹ / ₂	1.776 28 ¹ / ₄	9.623 17								
Рыпинь . . .	25.488 59 ¹ / ₂	19.178 46	14.916 73 ¹ / ₂	4.261 72 ¹ / ₂	23.325 3								
Млава	51.190 49	23.290 66 ¹ / ₂	19.712 57 ¹ / ₂	3.578 9	54.446 58								
Серпецъ . . .	7.931 75 ¹ / ₂	10.379 27 ¹ / ₂	7.259 13 ¹ / ₂	3.120 14	9.772 56								
Праснышь .	14.999 25	7.879 21	7.671 71	207 50	20.589 43								
Цѣхановъ . .	23.208 47 ¹ / ₂	12.408 1	8.121 60 ¹ / ₂	4.286 40 ¹ / ₂	27.618 63								
Заштатные города:													
Вышегородъ .	10.197 22	5.737 19	4.187 8	1.550 11	15.703 71								
Закрочимъ .	11.582 »	8.593 80	6.456 5 ¹ / ₂	2.137 74 ¹ / ₂	13.857 63								
Добржинь на р. Вислѣ .	23.565 46	5.354 3 ¹ / ₂	5.348 71	5 32 ¹ / ₂	25.723 65								
Итого . . .	306.575 33¹/₄	188.718 53¹/₄	162.013 42¹/₂	26.705 10³/₄	338.823 90								

Издано: Правитель Канцелярии Губернатора Штурманъ

ВѢДОМОСТЬ

о числѣ и родѣ преступленій въ Плоцкой губерніи

за 1879 годъ.

РОДЪ ПРЕСТУПЛЕНІЯ	Число преступл-лей.	Число осуж-денныхъ.		ВЪ Т О Ч К Ъ:										ВОЗРАСТЪ ПРЕСТУПНИКОВЪ.																
		Дворянъ посто-янныхъ.		Дворянъ личн-ныхъ.		Купцовъ.		Мещанъ.		Воевог-осолодъ.		Осталь-ныхъ.		муже 17—20		21—25		26—30		31—40		41—50		51—60		свыше 60				
		муж.	жен.	муж.	жен.	муж.	жен.	муж.	жен.	муж.	жен.	муж.	жен.	муж.	жен.	муж.	жен.	муж.	жен.	муж.	жен.	муж.	жен.	муж.	жен.					
Противъ религіи.																														
1. Ослушаніе отъ върв и вероисповѣданій	"	"	"	"	"	"	"	"	"	"	"	"	"	"	"	"	"	"	"	"	"	"	"	"	"	"	"	"		
2. Другія преступленія противъ религіи	13	2	2	"	"	"	"	"	"	"	"	"	"	"	"	"	"	"	"	"	"	"	"	"	"	"	"	"		
Противъ личности государства.																														
1. Противъ верховной власти	279	75	20	6	3	"	"	7	1	16	7	5	7	4	"	2	1	9	3	14	5	17	5	18	4	9	1	6	1	
2. Противъ органовъ верховной власти	64	23	"	3	"	"	"	"	"	10	"	"	1	"	"	"	"	1	"	4	"	6	"	6	"	4	"	2		
3. Противъ обязанностей гражданской службы	7	15	"	3	"	"	"	"	"	2	"	"	1	"	"	"	"	1	"	2	"	4	"	4	"	3	"	1		
4. Противъ законовъ о сестринствѣ	78	98	"	5	"	"	"	8	"	11	"	4	11	"	"	"	"	33	"	25	"	22	"	14	"	5	"	2		
5. Противъ повинностей военной и земской	32	12	4	"	"	"	"	1	"	2	"	"	2	1	"	"	"	"	2	1	4	1	3	1	2	1	"	1		
6. Противъ народнаго здравія и продовольствія	19	10	3	"	"	"	"	3	1	2	"	"	2	"	"	"	"	"	2	1	3	1	1	"	2	1	"	2		
7. Противъ уставовъ о ярмаркахъ и торговыхъ	4	"	"	"	"	"	"	"	"	"	"	"	"	"	"	"	"	"	"	"	"	"	"	"	"	"	"	"		
8. Противъ уставовъ строительствъ, почтовыхъ	10	13	5	1	"	"	"	2	1	2	"	"	1	"	"	"	"	1	"	1	3	1	3	2	3	1	"	2		
9. Противъ правилъ осторожности отъ пожара	"	15	2	"	"	"	"	1	"	2	"	"	3	"	"	"	"	1	"	"	"	"	"	"	"	"	"	"		
10. Составленіе шпекъ и пристраждоразсказовъ	81	15	2	"	"	"	"	1	"	2	"	"	3	"	"	"	"	1	"	"	"	"	"	"	"	"	"	"		
11. Вредительство и нарушеніе паспорт. системы	9	2	"	"	"	"	"	"	"	"	"	"	"	"	"	"	"	"	"	"	"	"	"	"	"	"	"	"		
12. Вредительн. къ продовольственнымъ лавкамъ	4	3	"	"	"	"	"	"	"	"	"	"	"	"	"	"	"	"	"	"	"	"	"	"	"	"	"	"		
13. Противъ общественной благощности	19	4	1	"	"	"	"	1	"	1	"	"	"	"	"	"	"	"	1	"	1	"	1	"	1	"	"	"		
14. Противъ общественной нравственности	16	10	3	"	"	"	"	1	"	2	1	"	2	"	"	"	"	1	"	2	1	3	1	1	"	2	1	"		
15. Другія преступленія противъ общегосударств. благоустр.	4	3	"	"	"	"	"	"	"	"	"	"	"	"	"	"	"	"	"	"	"	"	"	"	"	"	"	"		
Противъ собственности государства.																														
1. Противъ уставовъ о казенныхъ лѣсахъ	4	3	"	"	"	"	"	"	"	"	"	"	"	"	"	"	"	"	1	"	"	"	"	"	"	"	"	"		
2. Противъ уставовъ шпешныхъ	56	71	17	"	"	"	"	6	1	16	"	"	3	2	"	"	"	2	"	9	2	15	4	18	6	13	3	9	2	
3. Противъ уставовъ таможенныхъ	89	56	13	"	"	"	"	7	1	12	3	3	9	1	2	"	"	1	1	3	2	11	3	17	5	14	1	6		
4. Подкупъ жонствъ и асессоровъ	33	"	"	"	"	"	"	"	"	"	"	"	"	"	"	"	"	"	"	"	"	"	"	"	"	"	"	"		
5. Другія преступленія противъ общегосударств. благоустр.	13	8	1	"	"	"	"	1	"	2	1	"	1	"	"	"	"	1	"	2	"	2	"	1	1	"	1	"		
Противъ личности.																														
1. Смертоубійствъ	29	6	3	"	"	"	"	1	"	2	1	"	"	"	"	"	"	"	1	1	2	1	1	1	"	1	"	"		
2. Смертоубійствъ	22	1	1	"	"	"	"	"	"	"	"	"	"	"	"	"	"	"	"	"	"	"	"	"	"	"	"	"		
3. Нанесеніе ранъ и оставленіе въ опасности	97	130	33	1	"	"	"	6	2	16	8	19	7	8	2	1	7	2	13	4	31	7	37	11	22	5	12	9		
4. Противъ чести жонствъ	634	117	59	2	"	"	"	9	6	33	11	9	12	8	3	1	7	3	21	9	35	14	38	14	29	10	13	5		
5. Противъ чести жонствъ	66	9	"	"	"	"	"	"	"	"	"	"	"	"	"	"	"	"	1	"	2	"	3	"	1	"	2	"		
6. Противъ семейнаго и родственнаго союза	21	4	2	"	"	"	"	1	"	1	"	"	"	"	"	"	"	1	"	1	1	1	1	"	1	"	"	"		
Противъ частной собственности.																														
1. Захватываніе недвижимыхъ имуществъ	"	"	"	"	"	"	"	"	"	"	"	"	"	"	"	"	"	"	"	"	"	"	"	"	"	"	"	"		
2. Воровство-кража и воровство-мошенничество	635	243	72	"	"	"	"	9	7	42	11	11	23	10	16	10	32	8	40	15	69	19	28	10	37	7	12	2		
3. Кража и грабжъ	27	19	2	"	"	"	"	1	"	1	"	1	2	"	"	"	"	1	"	3	1	6	"	1	2	"	"	"		
4. Подкупъ	116	7	3	"	"	"	"	"	"	1	"	"	2	"	"	"	"	1	"	1	1	2	1	2	"	1	"	"		
5. Истребленіе имущества вѣрными, поточ-ными и т. д.	"	"	"	"	"	"	"	"	"	"	"	"	"	"	"	"	"	"	"	"	"	"	"	"	"	"	"	"		
6. Другія преступленія противъ частной собствен-ности	31	11	2	"	"	"	"	2	"	1	"	1	3	1	"	"	"	1	"	2	"	3	1	5	"	2	1	"		
7. Преступленія, являющіяся исключит. особен-ностями случаевъ	165	34	16	1	"	"	"	3	1	7	3	3	6	3	1	"	2	1	4	2	7	3	9	5	7	3	2	2		
Итого	2,661	1,094	264	22	5	"	"	72	21	217	135	59	100	38	24	12	62	16	156	45	254	65	227	65	188	40	82	15	41	6

Възле Владивостокъ Канцелярія Вѣдомств. Штаба.

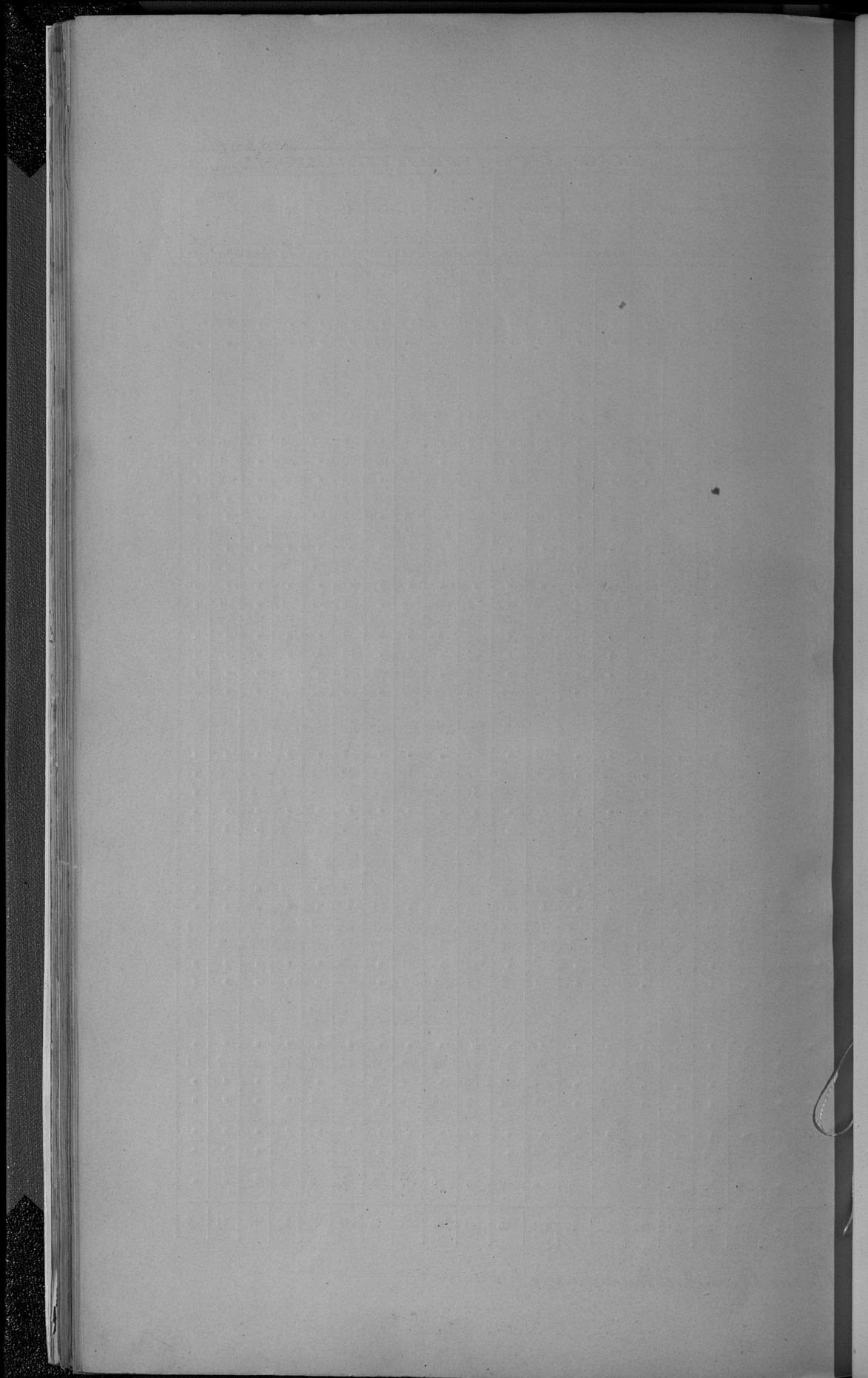

ВѢДОМОСТЬ

о числѣ учебныхъ заведеній и учащихя
въ Плоцкой губерніи

за 1879 годъ.

НАЗВАНІЕ УЧЕБНЫХЪ ЗАВЕДЕНІЙ.	Въ губернской городѣ.		Въ уединенныхъ настѣтныхъ городахъ.		Въ уѣздахъ.			Всего въ губерніи.				
	Число учебныхъ заведеній.	Число у учащихся.	Число у учащихся.		Число учебныхъ заведеній.	Число учащихся.		Число учебныхъ заведеній.	Число учащихся.			
			Муж. пола.	Жен. пола.		Муж. пола.	Жен. пола.		Муж. пола.	Жен. пола.	Обоего пола.	
	Муж. пола.	Жен. пола.	Муж. пола.	Жен. пола.	Муж. пола.	Жен. пола.	Муж. пола.	Жен. пола.	Обоего пола.			
Мужская гимназія	1	532	»	»	»	»	»	1	532	»	532	
Женская гимназія	1	»	»	»	»	»	»	1	»	201	201	
Училища, пансіоны, школы част- ныхъ лицъ, городовъ и при молитвенныхъ церквяхъ ино- странныхъ исповѣданій.	2	234	98	»	»	»	4	332	»	332		
	6	»	»	137	»	»	10	»	359	359		
	»	»	»	»	48	474	408	48	474	408	882	
Народная, городскія и сельскія школы при гминныхъ управ- леніяхъ.	1	151	697	»	2	109	»	10	957	»	957	
	1	»	»	607	1	»	61	9	»	762	762	
	3	93	630	289	188	7.036	3.657	206	7.759	4.015	11.774	
Спеціальныя учебныя заведенія.												
Учительская Семинарія для образованія учителей начальныхъ училищъ	»	»	»	»	1	93	»	1	93	»	93	
Образцовое училище при Учительской Семинаріи	»	»	»	»	1	30	»	1	30	»	30	
Воскресно-коммерческое училище	1	13	»	»	»	»	»	1	13	»	13	
Воскресно-ремесленный училища	1	220	491	»	1	46	»	10	757	»	757	
Всего въ губерніи	17	1.243	589	1.916	1.033	242	7.788	4.156	302	10.947	5.775	16.722

Възрос. Правительнаго Канцелярія Губернатора Шершова

Цена в рублях			Кол-во	Цена в рублях		
ц.	к.	коп.		ц.	к.	коп.
282	.	882	1	.	.	
201	201	.	1	.	.	
282	.	282	2	.	.	
280	280	.	10	.	.	
282	208	272	18	208	272	
282	.	.	1	208	272	
282	208	.	1	.	.	
282	208	272	18	208	272	
282	.	282	1	.	.	
282	.	282	1	.	.	
282	.	282	1	.	.	
282	.	282	10	.	.	
282	272	272	208	272	272	

Госуд. публичная
историческая
Библиотека РСФСР
198 г.

1875
1876
1877
1878
1879
1880
1881
1882
1883
1884
1885
1886
1887
1888
1889
1890
1891
1892
1893
1894
1895
1896
1897
1898
1899
1900

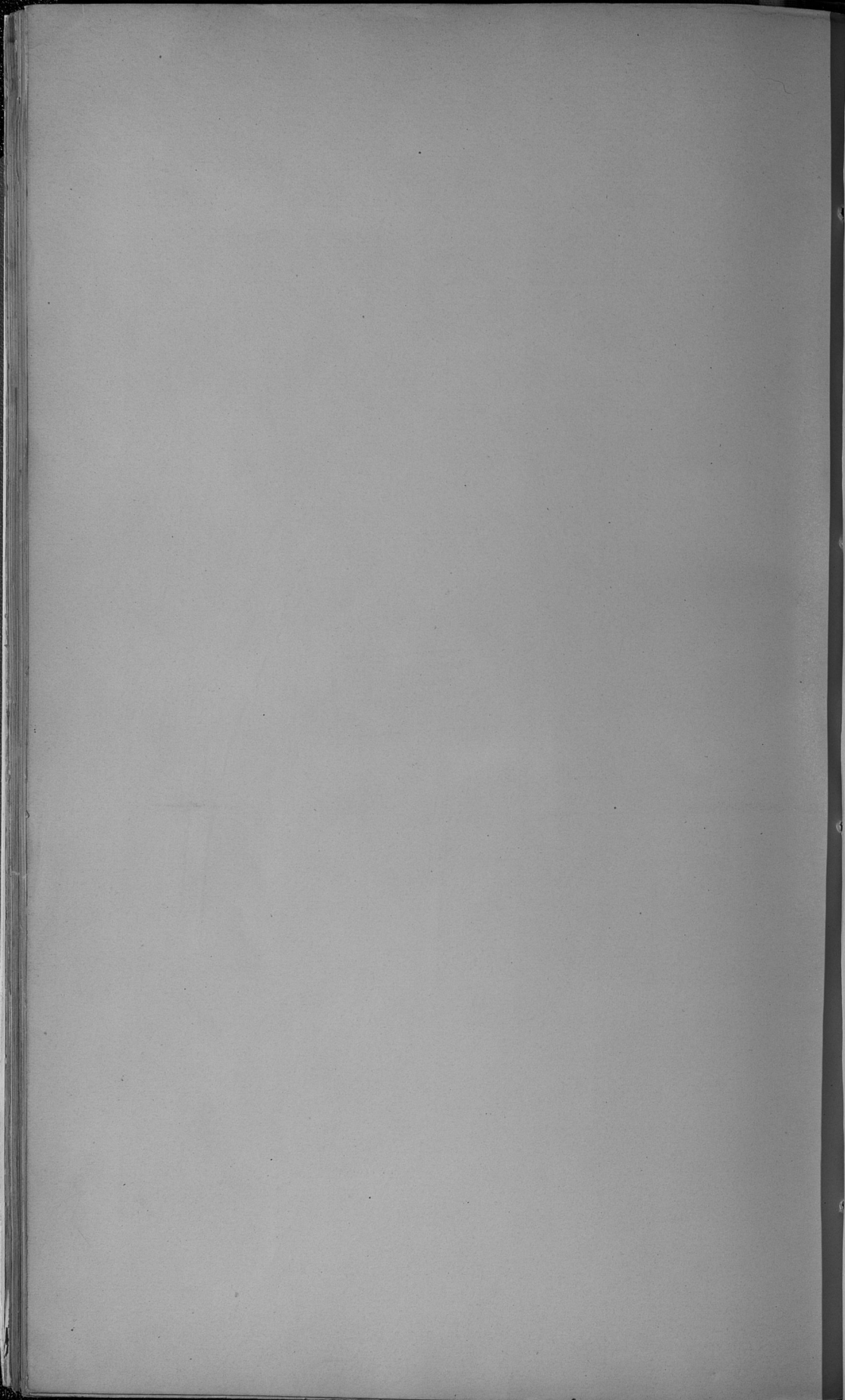

Dec 12th

Tue

12

2

