

I-1880-
5080

ОБЗОРЪ ПЛОЦКОЙ ГУБЕРНІИ ЗА 1880 ГОДЪ

1881

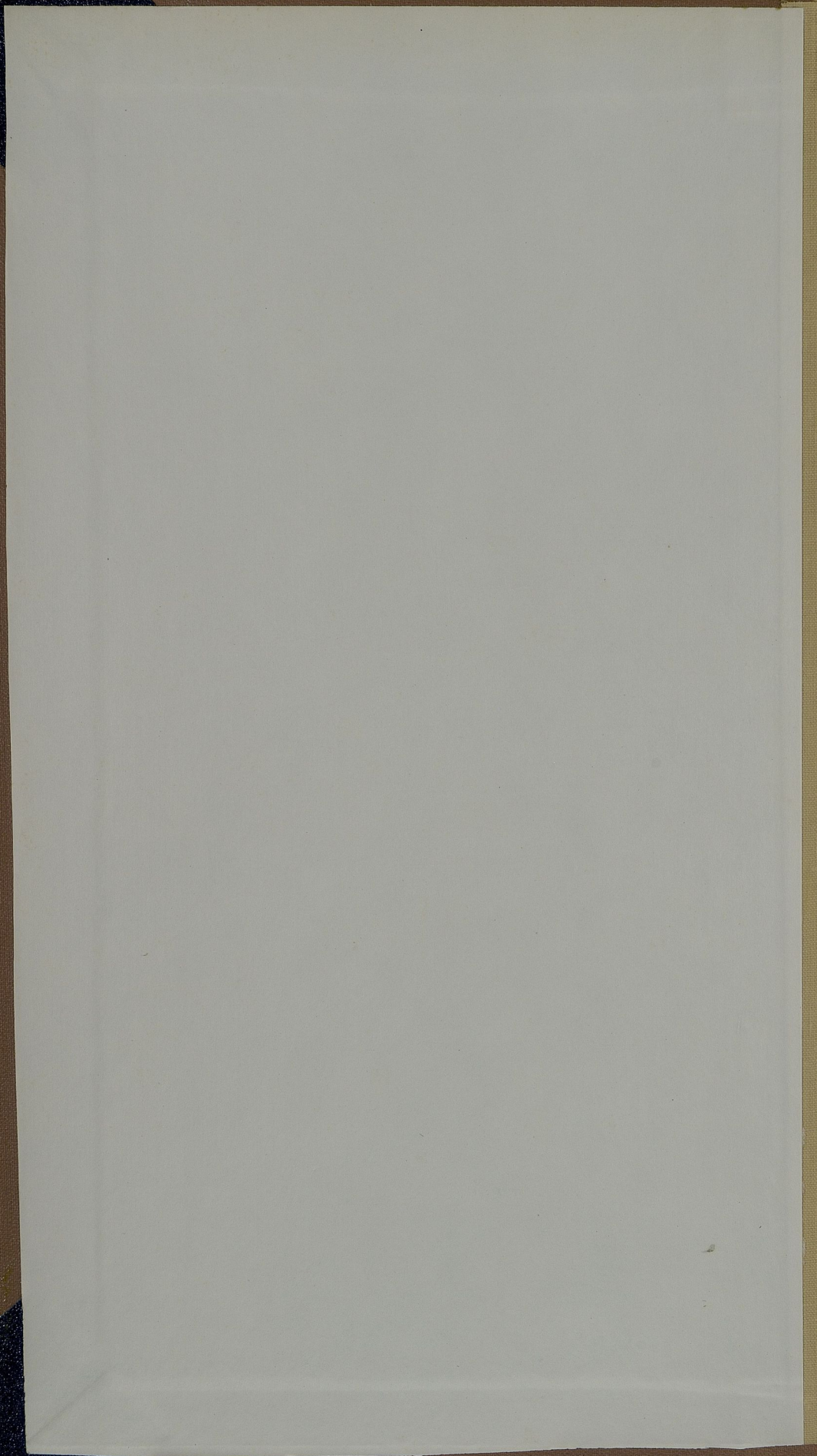

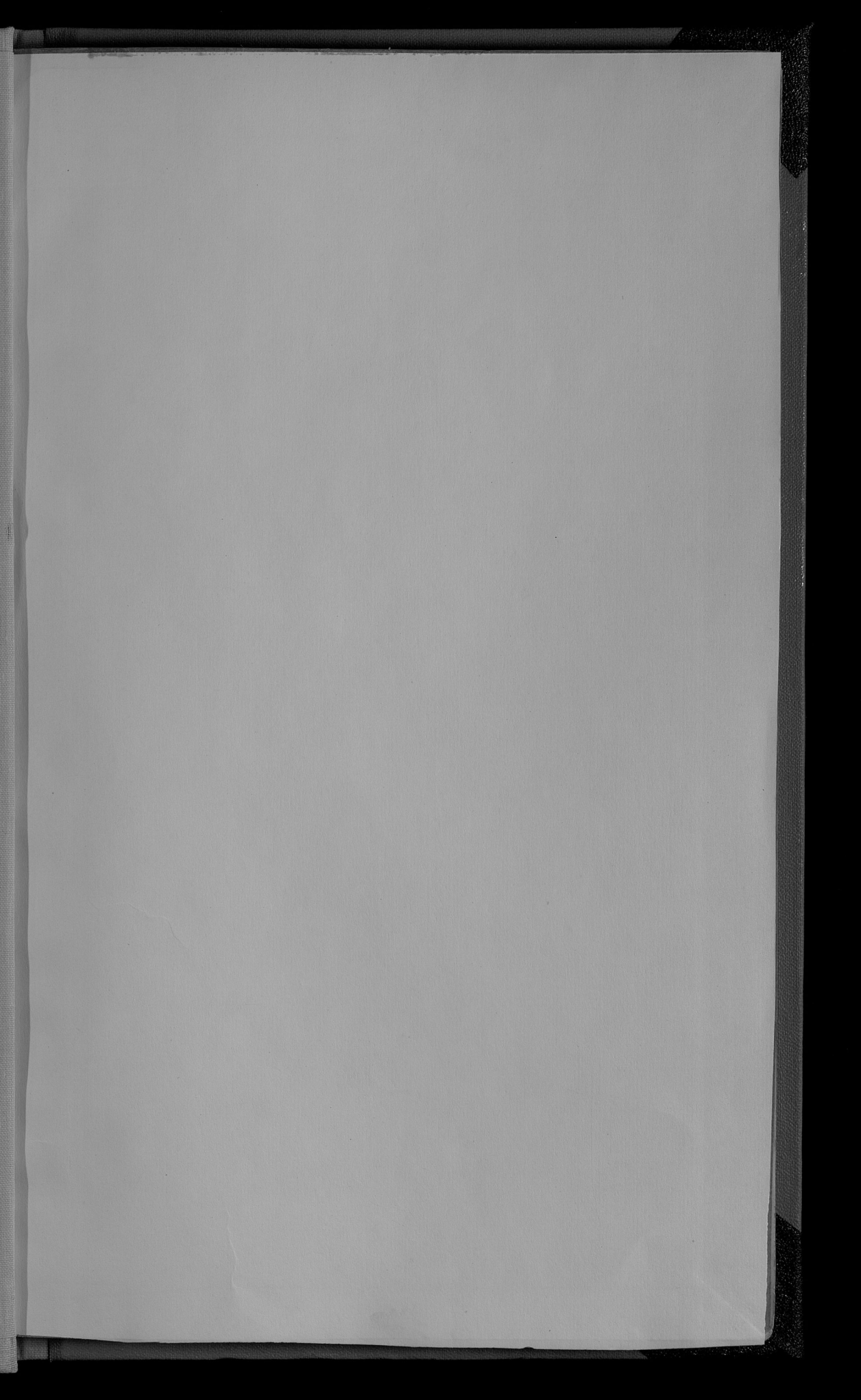

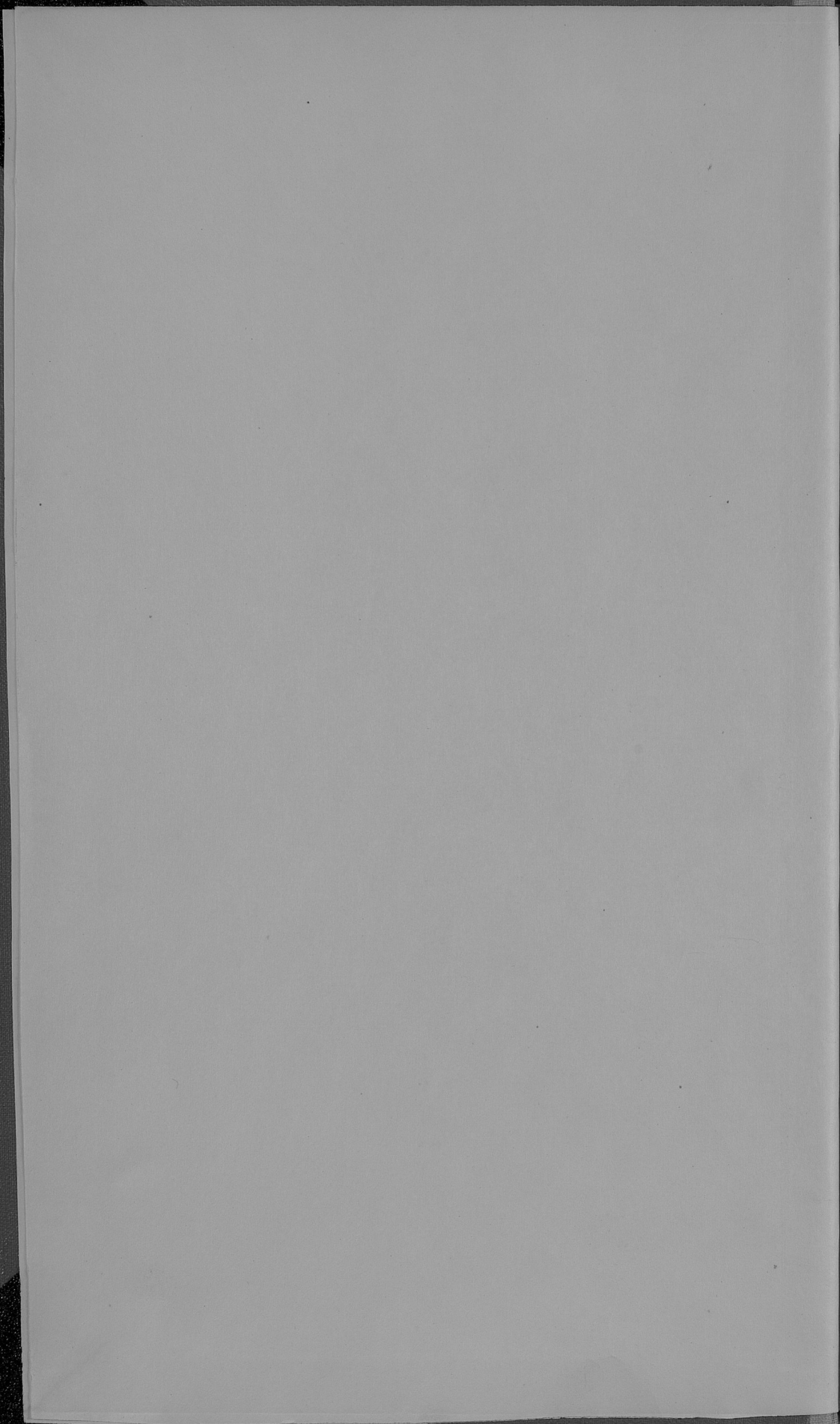

I
5080
за 1880 год

~~192~~
~~II-2~~

ОБЗОРЪ

ПЛОЦКОЙ ГУБЕРНИИ

ЗА 1880 ГОДЪ.

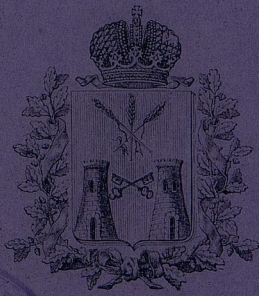

Библиотека Центрального
Статистического Управления
мес. дня 1924 г.
Инв. № 43653
Шифр. №

ПЛОЦКЪ.
ВЪ ТИПОГРАФИИ ГУБЕРНСКАГО ПРАВЛЕНІЯ.

1881.

30 1938

I
5080

100998

ОБЗОРЪ
ПЛОЦКОЙ ГУБЕРНІИ

ЗА 1880 ГОДЪ.

(Вып. III к 7-8-мъ ч.с.)

(Приложёніе къ всеподданнѣйшему отчету).

Госуд. публичная
историческая
Библиотека РСФСР
№ 34027-198/г. М

~~~~~  
Типографія Губернскаго Правленія.  
~~~~~

О ГЛАВЛЕНІЕ

ОБЗОРА ПЛОЦКОЙ ГУБЕРНИИ ЗА 1880 ГОДЪ.

I. Естественныя и производительныя силы губерніи и экономическая дѣятельность ея населенія.

а) Земледѣліе	стр.	1
б) Обеспеченіе народнаго продовольствія	»	7
в) Промышленность фабричная и заводская	»	7
г) Торговля	»	8
д) Движеніе населенія	»	10

II. Подати и повинности.

а) Окладные сборы	»	16
б) Государственные и губернскіе сборы	»	17
Страховой сборъ	»	17
Дорожный сборъ	»	20
Квартирный сборъ	»	21
в) Городскіе доходы и расходы	»	22
г) Акцизные сборы	»	25
д) Отправленіе натуральныхъ повинностей	»	27

III. Общественное благоустройство и благочиніе.

а) Казенныя и общественныя зданія	»	35
б) Дороги, мосты, переправы и судоходство	»	40
в) Почты	»	50
г) Телеграфныя станціи	»	51
д) Народная нравственность	»	51
е) Арестанты, тюремные замки, этапы	»	52
ж) Пожары	»	57
з) Народныя бѣдствія и различныя происшествія	»	60

IV. Народное здравіе и общественное призрѣніе.

а) Врачи	стр.	61
б) Больницы	»	63
в) Эпидеміи и эпизоотіи	»	70
г) Насильственные смерти	»	73
д) Божадѣльни и пріюты	»	74

V. Народное просвѣщеніе.

а) Учебныя заведенія	»	79
б) Состояніе учебныхъ заведеній	»	81

VI. Крестьянское дѣло.

а) Поземельное устройство крестьянъ, мѣщанъ-рольниковъ, жителей посадовъ и городовъ	»	85
б) Гминное управленіе	»	97
в) Сеудо-сберегательныя кассы	»	99

VII. Межевое дѣло. 102

VIII. Свѣдѣнія о движеніи дѣлъ въ 1880 году по губернскому правленію и уѣзднымъ управленіямъ	«	107
---	---	-----

О Г Л А В Л Е Н І Е

ПРИЛОЖЕННЫХЪ КЪ ОБЗОРУ ВѢДОМОСТЕЙ.

О посѣвѣ и урожаѣ хлѣба	№ 1
О фабрикахъ и заводахъ	№ 2
О движеніи населенія	№ 3
О поступленіи сборовъ	№ 4 лит. а.
О распредѣленіи недоимокъ по уѣздамъ и городамъ	№ 4 лит. б.
О доходахъ и расходахъ городовъ	№ 5
О числѣ и родѣ преступленій	№ 6
О пожарахъ	№ 7
О насильственныхъ и случайныхъ смертяхъ	№ 8
О числѣ учебныхъ заведеній и учащихся	№ 9

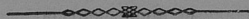

ОБЗОРЪ ПЛОЦКОЙ ГУБЕРНІИ

ЗА 1880 ГОДЪ.



I

Естественныя и производительныя силы Плоцкой губерніи и экономическая дѣятельность ея населенія.

а) Земледѣліе.

Плоцкая губернія, по положенію своему въ отношеніи Царства Польскаго, находится въ сѣверо-западной его сторонѣ, граничитъ: къ сѣверу и западу съ прусскимъ королевствомъ, къ сѣверо-востоку—Ломжинскою губерніею, къ югу—Варшавскою губерніею, которая отдѣляется отъ Плоцкой губерніи теченіемъ рѣкъ Вислы и Нарева.

Въ топографическомъ отношеніи Плоцкая губернія возвышена надъ уровнемъ р. Вислы отъ 150 до 300 футовъ; особенно холмиста мѣстность въ сѣверо-западной сторонѣ, гдѣ находится много озеръ, изъ коихъ нѣкоторыя занимаютъ пространства до 150 десятинъ.

Плоцкая губернія раздѣляется на 8 уѣздовъ, изъ которыхъ Плонскій, Плоцкій и Липновскій находятся на югѣ, Рыпинскій, Млавскій и Праньшскій на сѣверѣ, Цѣхановскій на востокѣ, а Серпецкій въ центрѣ губерніи.

Доброкачественная почва преимущественно находится въ юго-восточной, а отчасти въ западной, въ сѣверной же части и въ центрѣ губерніи преобладаетъ ржаный и песчаный грунтъ.

Въ сѣверо-восточной части губерніи, а именно въ Праснышскомъ уѣздѣ находится много болотистыхъ мѣстностей, по осушеніи коихъ земледѣліе въ этой сторонѣ доставило бы населенію значительную поддержку въ матеріальномъ отношеніи.

Въ занимаемомъ губерніею общемъ пространствѣ 188 квадратныхъ миль, или 9.096,4 квадратныхъ веретъ, или 947.541 десятина, заключается земли:

усадебной	32.600	десятина
выгонной	35.300	»
пахатной	596.660	»
луговой	98.800	»
неудобной	17.686	»
подъ лѣсомъ	94.435	»
» кустарниками	30.691	»
» дорогами, рѣками и болотами	41.439	»
Итого	947.521	десятина.

Изъ числа 596.660 десятина пахатной земли, было засѣяно различнаго рода хлѣбами, упоминаемыми въ приложенной вѣдомости № 1, около 507.000 десятина и корнеплодными растеніями около 55.000 десятина, всего же засѣяно было 562.000 десятина.

Съ наступленіемъ весны озимые хлѣба представлялись въ удовлетворительномъ видѣ, но непрерывно продолжавшіеся въ іюлѣ и августѣ дожди весьма неблагопріятно отразились на уборкѣ хлѣбовъ, такъ что созрѣвшій хлѣбъ, оставался въ полѣ на корню и въ снопахъ, проросъ и частію сгнилъ. Ненастная погода также вредно повліяла на произра-

станіе картофеля, служащаго для населенія главнымъ продовольствіемъ, который въ нѣкоторыхъ мѣстностяхъ подвергся гніенію.

Посѣвъ и сборъ хлѣбовъ въ 1880 году, сравнительно съ 1879 годомъ, представляется въ слѣдующей таблицѣ:

	Посѣяно четвертей:		Снято четвертей:	
	въ 1879 году.	въ 1880 году.	въ 1879 году.	въ 1880 году.
Озимаго	265.194	268.879	1.710.121	1.308.443
Яроваго	242.209	238.405	1.330.760	1.156.888
Картофеля	388.028	385.698	1.807.436	1.446.520

Приблизительный урожай въ зернахъ оказался:

	въ 1879 г.	въ 1880 г.
озимой пшеницы	6	5 ¹ / ₄
» ржи	6	4 ³ / ₄
яровой пшеницы	6	11
» овса	5 ¹ / ₂	4 ¹ / ₂
» ячменя	5 ¹ / ₂	6 ³ / ₄
» гречихи	5 ¹ / ₂	4 ¹ / ₂
» картофеля	4 ³ / ₄	3 ⁷ / ₈

Такимъ образомъ урожай хлѣбовъ въ отчетномъ году былъ ниже посредственнаго и ниже урожая 1879 года.

Урожай сѣна и кормовыхъ травъ былъ хорошъ только въ южной части губерніи, въ прочихъ же мѣстностяхъ сборъ сѣна и травъ былъ неудовлетворителенъ влѣдетвіе дождей при первомъ покосѣ.

Недостатка въ рабочихъ силахъ не было, среднія цѣны на земледѣльческія работы были слѣдующія:

ВЪ УѢЗДАХЪ.	За паханіе одной десятины.		За молотбу 1000 сноповъ.		За жатву одной десятины.		За кошеніе одной десятины пахатной земли.		За кошеніе одной десятины луговой земли.	
	РУБ.	КОП.	РУБ.	КОП.	РУБ.	КОП.	РУБ.	КОП.	РУБ.	КОП.
Плоцкомъ	4	50	9	»	3	50	2	»	2	50
Плонскомъ	4	50	10	»	3	50	1	50	2	»
Лишневокомъ	4	50	10	»	3	50	2	»	2	50
Рыпинскомъ	4	50	10	»	3	50	1	45	2	»
Млавекомъ	4	50	8	50	3	50	2	»	2	40
Серпецкомъ	4	50	9	»	3	75	2	25	2	25
Праснышскомъ	4	50	10	»	3	50	1	50	1	50
Цѣхановскомъ	5	»	8	»	3	50	1	50	2	»
Въ гор. Плоцкѣ	5	»	9	»	3	»	1	50	2	»
Среднія цѣны въ губерніи	4	61	9	27	3	47	1	74	2	12

При вздорожаніи хлѣбныхъ продуктовъ, среднія по губерніи цѣны на сельско-хозяйственный трудъ въ отчетномъ году были выше цѣнъ предъидущаго года.

Плоцкая губернія хотя, вообще, за нѣкоторыми исключеніями, не отличается производительностію почвы, но земледѣльцы, стремясь къ возможно большому возвышенію культуры и къ усиленію производительности земли частымъ удобреніемъ ея и содержаніемъ достаточнаго количества скота, довели хозяйство до развитія, достигая съ каждымъ годомъ все лучшихъ результатовъ.

Въ имѣніяхъ болѣе крупныхъ ведется хозяйство по плодоперемѣнной системѣ и въ нихъ то, главнымъ образомъ, при усовершенствованныхъ орудіяхъ, земледѣліе идетъ успѣшно и приноситъ хорошіе результаты; хозяйство же арендаторовъ и мелкопомѣстныхъ владѣльцевъ идетъ менѣе удовлетворительно. Крестьянское хозяйство ведется по трехпольной системѣ, ежегодно улучшается и благосостояніе крестьянъ возрастаетъ, чему не мало способствуютъ пастбищныя сервитуты, дающіе имъ возможность содержать много скота, необходимаго для правильнаго веденія хозяйства.

Къ особенному улучшенію земледѣлія слѣдуетъ отнести стремленіе населенія къ приобрѣтенію земледѣльческихъ орудій, которыя показаны въ приложенной таблицѣ:

ВЪ УѢЗДАХЪ.	Названіе орудій, приобрѣтенныхъ въ 1880 году.								
	Локомотивы.	Жатвенныя машины.	Молотильныя пары.	Молотильныя конныя.	Соломорѣзки конныя.	Соломорѣзки ручныя.	Пилы англійскія и американскія.	На какую сумму.	
								руб.	коп.
Плоцкомъ	«	2	«	4	8	14	«	3.560	«
Плонскомъ	2	1	«	2	3	33	132	7.041	«
Лишновскомъ	«	«	«	4	3	13	76	2.240	«
Рышинскомъ	1	«	«	«	«	6	«	480	«
Праснышскомъ	2	«	«	6	«	13	10	4.536	«
Цѣхановскомъ	«	2	«	9	1	16	105	4.263	«
Млавскомъ	«	«	«	«	10	60	«	2.207	50
Серпецкомъ	1	«	«	36	«	162	337	23.121	«
Итого	6	5	«	61	25	317	660	47.448	50

Винокурение въ отчетномъ году нисколько не измѣнилось къ лучшему и находится въ такомъ же положеніи, какъ и было въ 1879 г. Упадокъ этой отрасли сельскаго хозяйства слѣдуетъ отнести къ увеличенію акциза на спиртъ, стѣснительной контроли аппаратовъ и къ водворенію контрабанднаго спирта въ приграничныхъ съ Пруссіею мѣстностяхъ.

Лѣсоводство изъ всѣхъ отраслей сельскаго хозяйства представляется самымъ неудовлетворительнымъ. Въ состоящей подъ лѣсами площади въ 94.455 десятинъ заключается до 40% подъ казенными лѣсами и частнымъ лѣсомъ въ имѣніи Скемпе, въ которыхъ устроено и ведется

правильное лѣсохозяйство. Остальное пространство частныхъ лѣсовъ находится нынѣ въ полустребленномъ видѣ и значительная часть оныхъ продана владѣльцами на ерубъ. Сохранились отъ истребленія только тѣ лѣса, которые обременены сервитутами, до развертанія которыхъ, по добровольному соглашенію съ крестьянами, владѣльцы принуждены воздержаться отъ продажи.

По луговодству. Въ этой отрасли сельскаго хозяйства Плоцкая губернія отличается обширностію лучшихъ въ цѣломъ Царствѣ Польскомъ луговъ, которыхъ и въ отчетномъ году прибыло въ имѣніи Розвозинъ, Млавскаго уѣзда, на пространствѣ 220 мор., посредствомъ ирригаціи, произведенной прусскимъ техникомъ Скарбкомъ.

Разведеніе свекловицы производится только въ Плоцкомъ и Цѣхановскомъ уѣздахъ, изъ которыхъ въ отчетномъ году поступило сего продукта на заводы въ значительномъ количествѣ, благодаря весьма удовлетворительному урожаю.

Прочія отрасли сельскаго хозяйства, какъ то: **разведеніе льна, табану, маслбойныхъ сѣмянъ, садоводство и огородничество**, не имѣютъ характера промышленнаго.

Скотоводство. Усилившееся оживленіе онаго въ послѣдніе годы не ослабѣло и въ отчетномъ году, чему не мало способствовало поврежденіе на поляхъ дождями хлѣба, въ значительной части оказавшагося годнымъ лишь на кормъ для скота.

По произведеннымъ въ 1880 году описямъ оказалось: рогатаго скота 238.674 головъ, болѣе 1879 года на 9.083, овецъ 502.666 головъ.

Въ числѣ сихъ послѣднихъ заключается: тонкорунныхъ мериносовъ 294.463, простыхъ мѣстныхъ 192.921, мясныхъ 15.282

б) Обеспеченіе народнаго продовольствія.

Изъ вѣдомости № 1 видно, что въ отчетномъ году всего собрано было хлѣба, озимаго и яроваго 2.465.331 четв., (въ числѣ коихъ заключается 677.846 четвертей овса, употребляемаго только на прокормленіе лошадей), и картофеля 1.446.520 четвертей.

Для годоваго продовольствія населенія губерніи, состоящаго изъ 530.099 душъ, полагая, по приблизительному расчету, на каждую душу по 2 четверти разнаго хлѣба и по 1-ой четверти картофеля, потребуется: хлѣба 1.060.198 четв. и картофеля 530.099 четвертей. Добавивъ къ сему необходимое количество на винокуреніе и пивовареніе: хлѣба 52.700 четв., картофеля 144.386 четв., образуется остатокъ: хлѣба 727.287 четвертей и картофеля 772.035 четвертей.

Такое количество хлѣбныхъ запасовъ представляется достаточнымъ лишь на обезпеченіе полей и удовлетвореніе нуждъ населенія, а если бы и остался излишекъ хлѣба, то и въ такомъ случаѣ продажа онаго не мыслима, въ виду бывшаго плохаго урожая, отразившагося на дурномъ качествѣ зерна.

в) Промышленность фабричная и заводская.

Въ отчетномъ году дѣйствовавшихъ въ губерніи фабрикъ и заводовъ было 317, выработавшихъ при помощи 2.046 рабочихъ, произведеній на 2.760.967 рублей.

Обороты противъ 1879 года увеличились на 266.811 руб., хотя число фабрикъ и заводовъ и уменьшилось на 5.

Главную отрасль заводской и фабричной промышленности составляетъ обработка продуктовъ царства растительнаго на сумму 2.215.510 руб.; вто-

рое мѣсто занимають произведенія царства ископаемаго, на сумму 476.749 руб.; третье мѣсто должно быть отведено промышленности, обрабатывающей животные продукты на сумму 68.708 руб.

Изъ уѣздовъ наибольшіе обороты фабричной и заводской промышленности даютъ Плонскій, Цѣхановскій и Млавскій, гдѣ эти обороты достигаютъ до 2.099.676 руб., т. е. болѣе $\frac{3}{4}$ всѣхъ фабричныхъ оборотовъ.

Преобладающему развитію промышленности въ этихъ уѣздахъ способствуетъ удобное сообщеніе по привислянскій желѣзной дорогѣ, дающей промышленникамъ возможность своевременно пріобрѣтать продукты и сбывать свои произведенія въ гор. Варшавѣ и въ Пруссіи.

г) Торговля.

Торговая дѣятельность въ Плонской губерніи стоитъ выше промышленной, благодаря единственно тому, что въ средѣ населенія насчитывается около 64.080 евреевъ, которые, избѣгая тяжелаго труда, пріискиваютъ средства къ легкой наживѣ и занимаются исключительно торговлею большею частію мелочною.

По свѣдѣніямъ, сообщеннымъ Казенною Палатою видно, что въ отчетномъ году выдано было купеческихъ и торговыхъ свидѣтельствъ въ губерніи:

годовыхъ	10.196
полугодовыхъ	482

Сравнительно съ 1879 годомъ выдано болѣе:

годовыхъ	на 549
полугодовыхъ	на 127

По нимъ поступило дохода 60.051 руб. 75 коп., болѣе противъ 1879 года на 3.175 руб. 75 коп.

Наименованіе торговых документовъ.	Годовой оладь.		Число выданных документовъ.				Общая сумма поступленія.				Разность.		
			Въ 1879 г.		Въ 1880 г.		Въ 1879 г.		Въ 1880 г.				
	Р.	К.	Голо-выхъ.	Полуго-довахъ.	Голо-выхъ.	Полуго-довахъ.	Руб.	К.	Руб.	К.	Руб.	К.	
Свидѣтельства:													
1-й гильдіи	265	»	14	2	17	2	3975	»	4770	»	+	795	»
2-й гильдіи:													
въ мѣстностяхъ: 4-го класса . . .	35	»	87	1	82	11	3062	50	3062	50	»	»	»
5-го класса	25	»	273	6	283	7	6900	»	7162	50	+	262	50
Мелочнаго торгоа съ полною пошлиною:													
въ мѣстностяхъ: 4-го класса . . .	10	»	492	30	524	23	5070	»	5355	»	+	285	»
5-го класса	8	»	1787	59	1770	85	14532	»	14500	»	—	32	»
Мелочнаго торгоа съ половинною пошлиною:													
въ мѣстностяхъ: 4-го класса . . .	5	»	128	13	145	6	672	50	740	»	+	67	50
5-го класса	4	»	340	9	411	1	1378	»	1646	»	+	268	»
На развозный торговъ	15	»	10	2	8	6	165	»	165	»	»	»	»
» разносный торговъ	6	»	55	7	43	14	351	»	300	»	—	51	»
» мѣщанскіе промыслы	250	»	2210	60	2632	117	5600	»	6726	25	+	1126	25
Приказчицы: 1-го класса	20	»	44	4	63	3	920	»	1290	»	+	370	»
2-го класса	5	»	718	32	604	43	3670	»	3127	50	—	542	50
Паспортныя—членамъ купеческихъ семействъ:													
1-й гильдіи	10	»	2	»	2	»	20	»	20	»	»	»	»
2-й гильдіи	5	»	10	»	9	»	50	»	45	»	—	5	»
Билеты:													
По 1-й гильдіи:													
въ мѣстностяхъ: 4-го класса . . .	15	»	13	»	13	1	195	»	202	50	+	7	50
5-го класса	10	»	11	1	14	1	115	»	145	»	+	30	»
По 2-й гильдіи:													
въ мѣстностяхъ: 4-го класса . . .	10	»	91	2	99	7	920	»	1025	»	+	105	»
5-го класса	5	»	341	6	368	7	1720	»	1857	50	+	137	50
По мелочному торговъ:													
въ мѣстностяхъ: 4-го класса . . .	4	»	680	37	754	38	2794	»	3092	»	+	298	»
5-го класса	2	»	2341	84	2355	110	4766	»	4820	»	+	54	»
Итого	»	»	9647	355	10196	482	56876	»	60051	75	+	3175	75
Поступило взысканій за нарушеніе правилъ о пошлинахъ на право торговли и промысловъ	»	»	»	»	»	»	4762	9	2025	»	—	2737	9
А всего поступило	»	»	»	»	»	»	61638	9	62076	75	+	438	66
Выдано безплатныхъ свидѣтельствъ на основаніи льготъ	»	»	323	»	335	»	»	»	»	»	»	»	»

д) Движенія населенія.

Къ 1-му января 1880 года въ губерніи состояло постоянныхъ жителей 522.006 человекъ обоого пола.

Въ теченіи отчетнаго года прибыло отъ избытка родившихся надъ умершими и перевѣса поселившихся въ губерніи надъ выселившимися 8093 души, въ числѣ коихъ заключается 1141 человекъ, которые, какъ оказалось при перепискѣ книгъ народонаселенія по Серпецкому уѣзду, не были своевременно внесены въ эти книги; затѣмъ, къ 1-му января 1881 года, народонаселеніе губерніи достигло до 530.099 человекъ, т. е. болѣе предшествовавшаго года на 8093 человекъ.

Слѣдующая таблица показываетъ распрежденіе жителей по городамъ и уѣздамъ.

Названіе городовъ.	къ 1-му января 1881 года состояло:								
	Въ ГОРОДАХЪ.			Въ УѢЗДАХЪ.			Итого въ городахъ и уѣзд.		
	МУЖ.	ЖЕН.	ОБОЕГО ПОЛА.	МУЖ.	ЖЕН.	ОБОЕГО ПОЛА.	МУЖ.	ЖЕН.	ОБОЕГО ПОЛА.
Губери. гор. Плоцкъ . . .	9.597	12.476	22.073	31.686	33.086	64.772	41.283	45.562	86.845
Уѣздные города:									
Липно	2.694	2.816	5.510	31.433	32.968	64.401	34.127	35.784	69.911
Плонскъ	3.039	3.162	6.201	27.203	29.869	57.072	30.242	33.031	63.273
Млава	3.592	3.771	7.363	28.593	29.575	58.168	32.185	33.346	65.531
Серпецъ	3.200	3.565	6.765	26.654	27.946	54.600	29.854	31.511	61.365
Цѣхановъ	2.895	2.701	5.596	26.551	27.314	53.865	29.446	30.015	59.461
Праснышъ	3.271	3.889	7.160	22.220	24.157	46.377	25.491	28.046	53.537
Рышнъ	1.610	1.712	3.322	27.065	28.671	55.736	28.675	30.383	59.058
Заштатные города:									
Винегродъ	2.011	2.006	4.017	Плоцкаго уѣзда.			2.011	2.006	4.017
Добржинъ	1.155	1.217	2.372	Линновскаго уѣзда.			1.155	1.217	2.372
Закрочимъ	2.558	2.171	4.729	Плонскаго уѣзда.			2.558	2.171	4.729
Итого	35 622	39.486	75.108	221.405	233.586	454.991	257.027	273.072	530.099

Распределение жителей по вѣроисповѣданіямъ:

	Въ городахъ.	Въ уѣздахъ.	Всего.	Отнош. къ общему числу населенія.
Православныхъ	412	1.075	1.487	0,28
Католиковъ	34.011	396.830	430.841	87,27
Протестантовъ	1.338	31.498	32.836	6,19
Баптистовъ	7	848	855	0,15
Евреевъ	39.340	24.740	64.080	12.
Итого	75.108	454.991	530.099	—

Въ 1880 году родившихся было:

мужскаго пола	10.952 души
женскаго »	10.663 »

Итого . 21.615 душъ.

Въ томъ числѣ:

Законнорожденныхъ:		Незаконнорожденныхъ:	
мужскаго пола	10.486	мужскаго пола	466
женскаго »	10.173	женскаго »	490
Итого	20.659	Итого	956

Сравнительно съ 1879 годомъ цифра родившихся уменьшилась на 1021 человекъ.

На 100 человекъ всего народонаселенія приходилось:

въ 1879 году	4,33
» 1880 »	4,07

На 100 человекъ родившихся было:

	законнород.	незаконнород.
въ 1879 году	96,02	3,97
» 1880 »	95,57	4,51

Такимъ образомъ отношеніе между числомъ родившихся и числомъ всѣхъ жителей губерніи ниже чѣмъ за предшествовавшій годъ на 0,26.

Въ слѣдующей таблицѣ указано число родившихся съ распредѣленіемъ по мѣсяцамъ и поламъ.

МѢСЯЦЫ.	Въ городахъ:				Всего въ горо- дахъ.		Въ деревняхъ:				Всего въ уѣз- дахъ.		Общее число рождений въ губер- ніи. ОБОЕГО ПОЛА.
	Законно- рожден- ныхъ.		Незакон- но-рож- денныхъ.				Законно- рожден- ныхъ.		Незакон- но-рож- денныхъ.				
	МУЖ.	ЖЕН.	МУЖ.	ЖЕН.	МУЖ.	ЖЕН.	МУЖ.	ЖЕН.	МУЖ.	ЖЕН.	МУЖ.	ЖЕН.	
Январь	138	121	10	6	148	127	855	904	27	34	882	938	2095
Февраль	134	112	7	10	141	122	828	807	49	35	877	842	1982
Мартъ	116	111	7	7	123	118	807	753	45	35	852	788	1881
Апрѣль	141	107	10	11	151	118	664	625	36	39	700	664	1633
Май	132	104	12	10	144	114	796	776	34	36	830	812	1900
Іюнь	122	110	8	8	130	118	745	687	34	26	779	713	1740
Іюль	115	87	6	7	121	94	691	706	29	27	720	733	1668
Августъ	109	82	5	21	114	103	750	721	25	30	775	751	1743
Сентябрь	104	90	7	7	111	97	657	680	30	38	687	718	1613
Октябрь	130	95	7	9	137	104	732	745	33	28	765	773	1779
Ноябрь	114	109	8	9	122	118	726	751	16	31	742	782	1764
Декабрь	117	116	11	4	128	120	763	774	10	22	773	796	1817
Итого	1472	1244	98	109	1570	1353	9014	8929	368	381	9382	9310	21615

Число умершихъ, составлявшее въ 1879 году 14.125 душъ обоего пола, въ отчетномъ году простирается до 15.060, въ томъ числѣ 7.533 муж-чинъ и 7.527 женщинъ, то есть болѣе противъ 1879 года на 935 чело-вѣкъ. Отношеніе умершихъ къ общему числу народонаселенія соста-вляеть 2,84‰.

Увеличеніе числа смертныхъ случаевъ въ отчетномъ году прои-зошло влѣдствіе эпидемическихъ болѣзней—тифозной горячки и нату-ральной оспы.

Смертность по возрастам показана въ слѣдующей таблицѣ:

В О З Р А С Т Ы.	Ч И С Л О У М Е Р Ш И Х Ъ:				Всего въ губер- ни обоого пола.	‰ къ об- щему чи- слу умер- шихъ.
	Въ городахъ.		Въ уѣздахъ.			
	МУЖ.	ЖЕН.	МУЖ.	ЖЕН.		
Отъ рожденія до 1 мѣсяца . . .	132	105	749	686	1672	11,10
— 1 мѣсяца до 1 года . . .	201	196	1296	1245	2938	19,50
— 1 года до 5 лѣтъ	208	196	1051	1032	2487	16,51
— 5 до 10 »	106	120	635	574	1435	9,52
— 10 » 15 »	56	55	230	250	591	3,93
— 15 » 20 »	56	54	244	270	624	4,14
— 20 » 25 »	53	42	213	231	539	3,57
— 25 » 30 »	47	45	137	187	416	2,69
— 30 » 35 »	33	27	204	188	452	3,00
— 35 » 40 »	49	47	184	255	535	3,55
— 40 » 45 »	36	37	153	191	417	2,69
— 45 » 50 »	47	29	250	250	576	3,82
— 50 » 55 »	43	24	163	180	410	2,72
— 55 » 60 »	39	38	240	227	544	3,61
— 60 » 65 »	29	25	184	158	396	2,62
— 65 » 70 »	26	24	109	170	329	2,18
— 70 » 75 »	19	17	77	89	202	1,34
— 75 » 80 »	20	20	112	99	251	1,66
— 80 » 85 »	7	11	47	70	135	0,89
— 85 » 90 »	7	8	28	37	80	0,53
Свыше 90 лѣтъ	1	4	12	14	31	0,20
Итого	1215	1124	6318	6403	15.060	

Распределеніе смертныхъ случаевъ по мѣсяцамъ

М Ъ С Я Ц Ы.	Ч И С Л О У М Е Р Ш И Х Ъ:				Всего въ губер- ни обоого пола.	‰ къ об- щему чи- слу умер- шихъ.
	Въ городахъ.		Въ уѣздахъ.			
	МУЖ.	ЖЕН.	МУЖ.	ЖЕН.		
Январь	87	100	600	595	1.382	9,17
Февраль	82	82	581	634	1.379	9,13
Мартъ	118	107	652	727	1.604	10,65
Апрѣль	105	93	616	573	1.387	9,20
Май	89	73	458	429	1.049	6,96
Іюнь	101	63	456	442	1.062	7,05
Іюль	92	88	489	436	1.105	7,33
Августъ	115	110	464	563	1.252	8,31
Сентябрь	92	115	451	506	1.164	7,72
Октябрь	117	103	462	480	1.162	7,71
Ноябрь	110	98	532	529	1.269	8,42
Декабрь	107	92	557	489	1.245	8,26
Итого	1.215	1.124	6.318	6.403	15.060	
	2.339		12.721			

Въ отчетномъ году заключено браковъ болѣе чѣмъ въ 1879 году на 390, а именно:

въ 1879 году было 4.295.
 « 1880 « « 4.685.

Въ томъ числѣ:

холостыхъ съ дѣвцами 3.721
 « « вдовами 255
 вдовцевъ съ дѣвцами 502
 « « вдовами 207

По возрастамъ бракосочетавшіеся распредѣляются:

ВОЗРАСТЫ.	Число вступившихъ въ бракъ:						Итого обоюго пола.	На 100 браковъ.
	Въ городахъ.		Въ уѣздахъ.		Всего въ губерніи.			
	МУЖ.	ЖЕН.	МУЖ.	ЖЕН.	МУЖ.	ЖЕН.		
Моложе 20 лѣтъ .	93	203	398	1322	491	1525	2016	43,03
Отъ 21 до 25 лѣтъ	220	236	1334	1336	1554	1572	3126	66,72
« 26 « 30 «	175	113	1098	741	1273	854	2127	45,40
« 31 « 35 «	82	49	554	307	636	356	992	21,17
« 36 « 40 «	35	32	301	139	336	171	507	10,82
« 41 « 45 «	29	21	143	59	172	80	252	5,37
« 46 « 50 «	14	10	69	44	83	54	137	2,92
Свыше 50 лѣтъ .	23	7	117	66	140	73	213	4,54
Итого . . .	671	671	4014	4014	4685	4685	9370	
	9370				9370			

Распределение браковъ по мѣсяцамъ:

М ѣ с я ц ѣ .	Количество браковъ.		
	Въ городахъ.	Въ деревняхъ.	Всего въ губерніи.
Январь	125	669	794
Февраль	94	659	753
Мартъ	20	209	229
Апрѣль	30	245	275
Май	65	356	421
Іюнь	49	299	348
Іюль	50	278	328
Августъ	40	192	232
Сентябрь	28	217	245
Октябрь	57	372	429
Ноябрь	85	413	498
Декабрь	28	105	133
Итого	671	4014	4685

Въ отчетномъ году переселилось изъ Плоцкой губерніи въ сѣверную и юго-западную часть Имперіи, а преимущественно въ Волынскую губернію, лицъ евангелическаго вѣроисповѣданія:

мужчинъ	184
женщинъ	195

Итого 379

Число водворившихся въ 1880 году въ губерніи иностранцевъ составляло 127 человекъ, приняло русское подданство 41 человекъ.

Переселившіеся въ Плоцкую губернію иностранцы, всѣ германскаго

происхожденія изъ рабочаго класса. Здѣсь они, по принятіи подданства Россіи, зачислены были въ постоянные жители, но, по случаю дороговизны въ Плоцкой губерніи на все жизненныя потребности, они переселяются изъ сей губерніи преимущественно въ Волынскую губернію, рассчитывая на плодородіе почвы и изобиліе лѣсовъ. Матеріальныя средства переселенцевъ съ точностію не возможно опредѣлить, но полагать слѣдуетъ, что изъ нихъ $\frac{2}{3}$ стремятся къ пріобрѣтенію земельныхъ участковъ, не превышающихъ размѣра крестьянскихъ усадебъ.



II

Подати и повинности.

а) Окладные сборы.

Не смотря на плохой урожай въ губерніи, уплата податей, лежащихъ въ отчетномъ году на ея населеніи, была вполне удовлетворительна, какъ видно изъ показанныхъ ниже цифръ, а именно:

Къ 1880 году состояло недоимокъ	170012 р. 63 к.
Окладъ 1880 года составлялъ	717209 « 37 «
Причислено недоимокъ	35132 « 41 «
« оклада	1034904 « 93 «

Итого . 1957259 р. 34 к.

Въ 1880 г. поступило недоимокъ	38058 « 49 «
« « оклада	1722915 « 27 «
Исключено недоимокъ	56263 « 80 «
« оклада	5116 « 89 «

Итого . 1822354 р. 45 к.

100992

Затѣмъ осталось къ 1881 году въ недоимкѣ 134.904 руб. 89 коп.

Недоимка эта, сравнительно съ прошлымъ годомъ, уменьшилась на 35.107 руб. 74 коп.

б) Государственные губернскіе сборы.

Къ этимъ сборамъ относится такъ называемый транспортный сборъ, поступающій въ государственный доходъ на возмѣщеніе ежегодно ассигнуемыхъ по смѣтѣ Министерства Внутреннихъ Дѣлъ, суммъ по препровожденію безпаспортныхъ и бродягъ, по перевозкѣ чиновъ запаса, призванныхъ на службу и другіе т. п. расходы.

Сборъ этотъ былъ взимаемъ въ 1880 году съ жителей по 18 коп. съ каждаго дыма и по числу 50.015 дымовъ должно было поступить 9.002 руб. 70 коп., и эта сумма полностью поступила.

Расхода въ 1880 году произведено 8.300 руб.

Къ губернскимъ сборамъ, составляющимъ спеціальныя средства губерніи принадлежать:

- 1) страховой, 2) дорожный и 3) квартирный.

1) Страховой сборъ. На основаніи Высочайше утвержденного 20 іюля 1870 г. положенія, существуетъ взаимное губернское страхованіе отъ огня строеній, которымъ завѣдываетъ губернское правленіе и подвѣдомственныя оному уѣздныя управленія.

Къ концу 1880 года считалось застрахованныхъ строеній на сумму 23.318.550 р. — к.

Сравнительно съ 1879 годомъ, въ которомъ
 было застраховано на сумму 22.116.320 « — «
 прибыло застрахованій на 1.202.230 « — «

Страховыя премии, назначенныя къ сбору въ 1880 году, составляли 172.734 « 60 «

286001

Другіе случайные доходы простирались на	6.076 р. — к.
Всего подлежало въ 1880 г. къ постуленію	178.810 « 60 «
Въ сравненіи съ 1879 г. болѣе на . . .	9.313 « 85 «

Убытки, причиненные пожарами въ 1880 году въ застрахованныхъ строеніяхъ, простирались на сумму	130.729 р. 96 к.
Въ сравненіи съ 1879 годомъ болѣе на . . .	26.730 « 48 «

Въ 1880 году израсходовано:

а) на выдачу вознагражденій за убытки, причиненные пожарами	120.692 р. 87 к.
б) въ пособіе казнѣ на содержаніе чиновъ по страховой части	13.028 « — «
в) на экстраординарные расходы	2.846 « 91 «
г) на призрѣніе проживающихъ въ гминахъ семействъ воинскихъ чиновъ запаса и ратниковъ государственнаго ополченія, призванныхъ на дѣйствительную службу	278 « 61 «

Итого 136.846 р. 39 к.

Наличныхъ суммъ, принадлежащихъ страховому учрежденію, къ исходу 1880 года имѣлось:

въ государственномъ банкѣ	60.000 р. — к.
въ польскомъ банкѣ	177.898 « 77 «
въ губернскомъ и уѣздномъ казначействахъ	54.697 « 18 «

Итого 292.595 р. 95 к.

Въ сравненіи съ 1879 г. болѣе на 41.607 р. 49 к.

Недоимки страховой преміи въ 1880 г., вмѣстѣ съ подлежащими возврату авансами и случайными доходами, составляли 3.552 руб. 78 коп.

Въ сравненіи съ 1879 годомъ менѣе на 2.491 руб. 20 коп.

Застрахованіе рогатаго скота отъ чумы производилось въ 1880 году по Высочайше утвержденнымъ 20 іюля 1870 г. правиламъ о пресѣченіи чумы на рогатомъ скотѣ въ привислянскихъ губерніяхъ, на основаніи 4-й статьи коихъ и согласно распоряженію Министра Внутреннихъ Дѣлъ отъ 30 ноября 1879 г. за № 8299, сборъ съ каждой головы установленъ на 1880 г. по 1-й копѣйкѣ.

По произведеннымъ въ январѣ 1880 г. описямъ скота, количество онаго оказалось въ Плоцкой губерніи 238.674 головы.

Сравнительно съ 1879 г., въ которомъ было 229.591 голова, прибыло къ обложенію сборомъ 9.083 головы.

Сбора со скота, въ 1880 г., назначено было 2.386 руб. 74 коп. и эта сумма полностью поступила.

Въ 1880 году израсходовано:

а) на содержаніе службы по пресѣченію чумы	2.750	руб.	
б) на вознагражденіе скотовладѣльцевъ за убитой у нихъ скотъ съ цѣлью пресѣченія чумы	2.497	«	
в) на разныя издержки при убоѣ скота	349	«	15 коп.
г) на издержки по посылкѣ телеграммъ о появленіи чумы	31	«	15 «
д) на разъѣзды ветеринарамъ для пресѣченія чумы	226	«	56 «
е) на почтовые издержки по пересылкѣ суммъ изъ уѣздныхъ казначействъ въ губерн. казначейство	12	«	94 «
ж) въ возвратъ подлежаще взысканныхъ платежей	—	«	78 «

Итого 5867 руб. 58 коп.

Запаснаго капитала по застрахованію рогатаго скота отъ чумы въ губерніи имѣется въ польскомъ банкѣ 123.501 руб. 61³/₄ коп.

2) **Дорожный сборъ.** На основаніи Высочайше утвержденныхъ 19 іюня 1870 г. правилъ о содержаніи дорогъ въ привислянскихъ губерніяхъ, установленъ общій по каждой губерніи денежный сборъ, подъ названіемъ губернскаго земскаго дорожнаго сбора, для содержанія земскихъ дорогъ 1-го разряда или губернскихъ, какъ шоссейныхъ, такъ и грунтовыхъ, съ находящимися на нихъ мостами и плотинами, а равно для дальнѣйшей передѣлки губернскихъ грунтовыхъ дорогъ въ шоссейныя.

Размѣръ этого сбора вышеозначенными правилами опредѣленъ:

а) съ сельскихъ обывателей 15% съ взимаемыхъ съ нихъ основнаго поземельнаго налога и подымной подати;

б) съ городскихъ обывателей 15% съ уплачиваемыхъ ими въ казну подымной подати и контингенса ливернковаго;

и в) 10% съ установленной въ казну пошлины за свидѣтельства на право торговли и промысловъ, билеты на торговли и промышленныя заведенія, патенты на заводы для выдѣлки напитковъ, подлежащихъ оплатѣ акцизомъ и издѣлій изъ спирта и вина, а также на заведенія для продажи питей, о чемъ послѣдовалъ указъ Правительствующаго Сената отъ 5 марта 1879 г. за № 12437.

Земскія дороги 2-го разряда, или уѣздныя, положено содержать на счетъ гминной повинности. Раскладка этой повинности между жителями и установленіе порядка отбыванія оной предоставлены гминнымъ сходамъ, а наблюденіе за отбываніемъ этой повинности возложено на гминныхъ войтовъ. Содержаніе же земскихъ дорогъ 2-го разряда на городскихъ земляхъ отнесено къ обязанности городскихъ обществъ.

Затѣмъ, земскія дороги 3-го разряда положено содержать на счетъ сельскихъ обществъ или владѣльцевъ, черезъ земли которыхъ онѣ пролегаютъ.

Дорожного сбора въ 1880 году слѣдовало поступить:

недоимокъ	3.847 руб. 72 коп.
оклада	90.599 « 10 «

Вновь причислено:

оклада	151 « 70 «
------------------	------------

Итого 94.598 руб. 52 коп.

Исключено:

недоимокъ	76 « 9 «
оклада	9 « 50 «

Итого . 85 руб. 59 коп.

Слѣдовало взыскать:

недоимокъ	3.771 « 63 «
оклада	90.741 « 30 «

Итого 94.512 руб. 93 коп.

Взыскано:

недоимокъ	1897 « 51 «
оклада	90.535 « 93 «

Итого 92.433 руб. 44 коп.

Осталось къ 1 января 1881 года:

недоимокъ	1.874 « 12 «
оклада	205 « 37 «

Итого 2.079 руб. 49 коп.

3) Квартирный сборъ. На основаніи Высочайше утвержденнаго 31 мая 1868 года положенія о раскладкѣ квартирнаго сбора въ губерніяхъ Царства Польскаго, росписаніе этого сбора производится мѣстными городскими и гминными управленіями, а по г. Плоцку—губернскимъ пра-

влениемъ; квартирный сборъ вносится, наравнѣ съ другими податями, въ мѣстные казначейства, какъ спеціальныя средства для удовлетворенія изъ онаго жителей квартирными деньгами за постою войскъ.

Квартирнаго сбора въ 1880 году, слѣдовало поступить:

недоимокъ	18.609 руб. 48 коп.
оклада	49.896 « 59 «
Исключено недоимокъ	130 « 17 «

Слѣдовало взыскать:

недоимокъ	18.479 « 30 «
оклада	49.896 « 59 «

Взыскано:

недоимокъ	10.933 « 54 «
оклада	41.895 « 85 «

Осталось къ 1 января 1880 года:

недоимокъ	7.545 « 76 «
оклада	8.000 « 74 «

Итого 15.546 руб. 50 коп.

в) Городскіе доходы и расходы.

Всѣхъ **доходовъ**, по городамъ Плоцкой губерніи, въ 1880 году, поступило 136.713 руб. 24½ коп.; по отдѣльнымъ источникамъ доходы распределяются слѣдующимъ образомъ:

съ городскихъ имуществъ и оброчныхъ статей 18.943 руб. 61 коп.
сборъ съ владѣльцевъ недвижимыхъ имуществъ гор.

Вышегорода на наемъ сторожа	50 « — «
сборъ съ промышленниковъ	7.535 « 35 «
налоги косвенные	22.186 « 94 «
доходы вспомогательные	52.646 « 31 «

доходы мелочные и случайные	2.034 руб. 33½ коп.
« чрезвычайные изъ казны, отъ городскихъ капиталовъ, изъ недоимокъ и другихъ источниковъ	33.316 « 69½ «

Въ сравненіи съ предшествовавшимъ годомъ увеличеніе послѣдовало:

по сборамъ съ промышленниковъ на	242 руб. 21 коп.
по доходамъ вспомогательнымъ на	5.278 « 46½ «
по доходамъ мелочнымъ на	770 « 51½ «

Напротивъ того городскіе доходы уменьшились:

съ городскихъ имуществъ и оброчныхъ статей на	56 « 1½ «
по доходамъ косвеннымъ на	555 « 16½ «
по доходамъ чрезвычайнымъ на	57.685 « 29½ «

Уменьшеніе это послѣдовало по той причинѣ, что въ 1880 году на благоустройство городовъ по строительной части менѣе было надобности.

Вообще доходы городовъ Плоцкой губерніи за 1880 годъ уменьшились противъ доходовъ 1879 года на 52.005 руб. 28¾ коп.

Расходовъ изъ городскихъ суммъ произведено въ 1880 году на сумму 111.680 руб. 20½ коп., менѣе общей цифры дохода на 25.033 руб. 4 коп. и менѣе расхода за 1879 годъ на 50.333 руб. 22 коп.

Предметы расходовъ слѣдующіе:

содержаніе мѣстъ и лицъ городского управленія	34.001 руб. 73 к.
содержаніе городскихъ имуществъ и наемъ отъ города помѣщеній	10.594 « 10½ «
наружное благоустройство города	7.048 « 40 «
содержаніе благотворительныхъ и другихъ общественныхъ заведеній	5.303 « 30 «
уплата долговъ	15.812 « 67½ «
мелочныя и экстренныя издержки	4.430 « 58½ «

по городскому управленію, строительной части
и другимъ городскимъ надобностямъ . . . 34.489 руб. 41 коп.

Взысканіе городскихъ недоимокъ производилось въ 1880 году довольно успешно, ибо, въ счетъ ожидаемыхъ къ поступленію сборовъ 167.657 руб. 81 коп., взыскано 136.713 руб. 24½ коп., осталось въ недоимкѣ 30.944 руб. 56½ коп., какъ это видно изъ помѣщенной таблицы:

НАЗВАНІЕ ГОРОДОВЪ.	Осталось въ недоимкѣ отъ прежнихъ лѣтъ.		Подлежало ко взысканію въ 1880 г.		ВСЕГО.		Поступило въ 1880 г.		Осталось въ недоимкѣ къ 1-му январю 1881 года.			
	Р	у	в	л	и	н	б	о	п	ѣ	к	и.
Губернскій г. Плоцкъ	17.613	88	48.178	44½	65.792	32½	47.571	34½	18.220	98		
Уѣздные города:												
Плонскъ	967	48	11.925	73½	12.893	21½	11.586	31½	1.306	90		
Липно	156	90½	7.246	54	7.403	44½	7.243	9	160	35½		
Рыпинъ	2.637	73½	8.847	66½	11.485	40	6.886	34	4.599	6		
Млава	228	79	16.317	33½	16.546	11½	14.815	93½	1.730	18		
Серпецъ	135	α	8.550	52½	8.685	52½	8.433	26½	252	26		
Праснишъ	776	81	8.116	11½	8.882	92½	8.126	83	756	9½		
Цѣхановъ	966	26	14.407	57½	15.373	83½	12.775	61	2.598	22½		
Заштатные города:												
Закрочимъ	1.689	93	7.647	92	9.337	85	8.246	8½	1.091	76½		
Вышегородъ	257	10	6.323	7½	6.580	17½	6.391	50½	188	67		
Добжинь	68	46	4.608	54	4.677	α	4.636	92½	40	7½		
Итого	25.488	35	142.169	46	167.657	81	136.713	24½	30.944	56½		

Состояніе, за отчетный годъ, запасныхъ и неприкосновенныхъ капиталовъ, принадлежащихъ городамъ Плоцкой губерніи и хранящихся въ польскомъ банкѣ, выражается въ слѣдующихъ цифрахъ:

Къ 1-му января 1880 года состояло въ наличности капиталовъ:

запаснаго 329.284 руб. 64½ коп.
неприкосновеннаго 9.539 « 25½ «

Итого 338.823 руб. 90 коп.

Въ теченіи года прибыло:

запаснаго	136.586 руб. 54 ¹ / ₂ коп.
неприкосновеннаго	126 « 70 «

Итого 136.713 руб. 24¹/₂ коп.

Въ теченіи года израсходовано:

запаснаго	111.680 руб. 20 ¹ / ₂ коп.
неприкосновеннаго	— « — «

Итого 111.680 руб. 20¹/₂ коп.

Затѣмъ къ 1-му января 1881 г. осталось:

запаснаго	354.190 руб. 98 ¹ / ₂ коп.
неприкосновеннаго	9.665 « 95 ¹ / ₂ «

Итого 363.856 руб. 94 коп.

г) Акцизные сборы.

1. Въ отношеніи дѣленія Плоцкой губерніи на акцизные округа и участки ни какихъ перемѣнъ въ отчетномъ году не послѣдовало.

Въ 1880 году дѣйствовало заводовъ:

винокуренныхъ	21
пивоваренныхъ	38
медоваренныхъ	4
водочныхъ	4

Въ 1879 году было:

винокуренныхъ	20
пивоваренныхъ	44
медоваренныхъ	4
водочныхъ	5

Въ теченіи 1880 года выкурено вина 14.128.922¹/₂ градусовъ болѣе противъ 1879 года на 2.730.828 градусовъ; акциза съ вина поступило

796.712 руб., болѣе противъ 1879 года на 84.024 руб. 89 коп., акциза съ пивоваренія и медоваренія—63.156 руб. 11 коп., болѣе 1879 года на 9.679 руб. 52 коп.; акциза съ водочныхъ заводовъ—5.987 руб. 6 коп., менѣе противъ 1879 года на 1.862 руб. 34 коп.; патентнаго сбора 50.179 руб. 70 коп., менѣе 1879 года на 3.319 руб. 47 коп.

Увеличеніе количества выкуреннаго вина обусловливается тѣмъ, что въ отчетномъ году дѣйствовало больше заводовъ и вслѣдствіе сего увеличилось и поступленіе акциза; увеличеніе же акциза съ пива произошло отъ постепенно развивающагося потребленія сего напитка.

Питейныхъ заведеній существовало—846, т. е. менѣе 1879 года на 260.

Уменьшеніе это замѣчается со времени увеличенія стоимости патентовъ и водворенія контрабанднаго спирта въ приграничныхъ съ Пруссіею мѣстностяхъ,—и потому послѣдовало уменьшеніе акциза и патентнаго сбора.

Нарушеній устава о питейномъ сборѣ обнаружено въ 1880 году 455, но суммы денежныхъ штрафовъ, по не окончанію дѣлъ, опредѣлить не возможно.

2) Акцизъ съ табаку. За табако-акцизные свидѣтельства и марки, выданныя въ 1880 году, поступило въ казначейства 17.012 руб. 50 коп., болѣе противъ 1879 года на 1.314 руб.; за табачныя бандероли 44 руб. 24 коп., болѣе 1879 года на 22 руб. 67 коп.; штрафныхъ и конфискальныхъ 611 руб. 93 коп., менѣе 1879 года на 5 руб. 29 коп.

Увеличеніе дохода послѣдовало отъ увеличенія числа табачныхъ лавочекъ.

3) Акцизъ съ сахару. На двухъ свекло-сахарныхъ заводахъ Илоцкой губерніи выдѣлано въ 1880 году сахара 51.536 пудовъ $23\frac{7}{8}$ фунтовъ, на сумму акциза 41.229 руб. $27\frac{3}{4}$ коп. и патентнаго сбора 450 руб.

Сравнительно съ 1879 годомъ выдѣлано сахара болѣе на 12.593 пуд. $84\frac{7}{8}$ фунт. и потому акциза поступило болѣе на 10.074 руб. 90 коп.

Къ 1 января 1880 года въ недоимкѣ акциза съ сахара было	25.241 руб. 15 коп.
поступило въ теченіе года	39.047 руб. 30 коп.
осталось въ недоимкѣ къ 1 января 1881 года	27.423 руб. 12 ³ / ₄ коп.

д) Отправленіе натуральныхъ повинностей.

Въ 1880 году, населеніемъ Плоцкой губерніи отбывались слѣдующія натуральныя повинности: квартирная, дорожная, подводная и воинская.

1. Квартирная повинность. Квартиры для войскъ и помѣщенія подъ хозяйственныя ихъ заведенія отводимы были въ натурѣ, въ домахъ городскихъ и сельскихъ обывателей, на основаніи правилъ постановленія бывшаго совѣта управленія Царства, отъ 22 сентября (4 октября) 1833 г., въ размѣрѣ тарифовъ: *а)* приложенныхъ къ ст. 10 Высочайше утвержденнаго 31 мая 1868 года положенія о новой раскладкѣ квартирнаго сбора въ губерніяхъ Царства Польскаго, и *б)* приложеннаго къ § 1 положенія утвержденнаго бывшимъ совѣтомъ управленія Царства 9 (21) сентября 1866 года.

На этихъ основаніяхъ квартирнымъ довольствіемъ въ теченіе минувшаго 1880 г. пользовались слѣдующія части войскъ:

- а)* штабъ 6-й пѣхотной дивизіи;
- б)* два бригадныхъ управленія той же дивизіи;
- в)* 21-й пѣхотный Муромскій Его Императорскаго Высочества Великаго Князя Константина Николаевича полкъ;
- г)* 22-й пѣхотный Нижегородскій Ея Императорскаго Высочества Великой Княгини Вѣры Константиновны полкъ;
- д)* 23-й пѣхотный Изювскій полкъ;
- е)* 24-й пѣхотный Симбирскій полкъ;
- ж)* управленіе 2-й бригады 6-й кавалерійской дивизіи;

з) 6-й гусарскій Клястицкій Его Королевскаго Высочества Великаго Герцога Гессенскаго полкъ;

и) Донскій казачій № 6 полкъ;

і) 4-й полевой инженерный паркъ;

к) 1-е сводное кавалерійское и стрѣлковое отдѣленіе летучаго артиллерійскаго парка;

л) 14-й дивизионный летучій артиллерійскій паркъ;

м) жандармскія управленія;

н) земская стража;

о) Плоцкая мѣстная команда;

п) 7 и 8-й повтонные баталіоны;

р) 29, 30, 31 и 32 резервные пѣхотные (кадровые) баталіоны, а также крѣпостныя части войскъ и управленія Новогеоргіевской крѣпости.

Общая числительность войскъ въ губерніи, за исключеніемъ жандармскихъ управленій, земской стражи и воинскихъ частей, расположенныхъ въ Новогеоргіевской крѣпости, простиралась до 11.177 человекъ.

При расположеніи вышеупомянутыхъ частей войскъ въ отчетномъ году, подобно какъ и въ прежнее время, обращено было вниманіе, чтобы полковые и баталіонные штабы квартировали въ тѣхъ мѣстностяхъ, гдѣ для удобства войскъ возведены казарменныя помѣщенія, именно помѣщались:

Въ городѣ Плоцкѣ:

1. Въ двухэтажныхъ каменныхъ казармахъ Инженернаго вѣдомства:

а) Плоцкая мѣстная команда, въ числѣ 270 человекъ, управленіе Плоцкаго губернскаго воинскаго начальника;

б) дивизионный штабъ 6-й пѣхотной дивизіи, нижніе чины 21-го пѣхотнаго Муромскаго полка, въ числѣ 270 человекъ.

2. Въ казармахъ купца 1-й гильдіи Людовика Левиты:

нижніе чины 22 пѣхотнаго Нижегородскаго полка, въ числѣ 400 чел.

3. Въ казармахъ Роберта Бломберга:

182 человекъ нестроевой роты 22 пѣхотнаго Нижегородскаго полка,
98 человекъ нижнихъ чиновъ 21 пѣхотнаго Муромскаго полка.

4. Въ двухъ каменныхъ зданіяхъ, принадлежащихъ Плоцкой городской кассѣ:

а) 58 человекъ нестроевой роты 21 пѣхотнаго Муромскаго полка;

б) лазареты съ хозяйственными заведеніями 21-го Муромскаго и 22-го Нижегородскаго пѣхотныхъ полковъ.

5. Въ зданіи упраздненнаго солянаго магазина два околотка 21-го Муромскаго и 22-го Нижегородскаго пѣхотныхъ полковъ.

6. Въ одноэтажномъ деревянномъ строеніи, принадлежащемъ домовладѣльцу Тырховскому, нижніе чины 22-го пѣхотнаго Нижегородскаго полка, въ числѣ 24 человекъ.

Въ городѣ Плонскѣ:

7. Въ деревянныхъ казармахъ домовладѣльца Пейсаха Розена 1-й баталіонъ 21-го пѣхотнаго Муромскаго полка, въ числѣ 200 человекъ.

Въ городѣ Млавѣ:

8. Въ деревянныхъ казармахъ купца 1-й гильдіи Израила Альтера 2-ой баталіонъ и нестроевая рота 23-го пѣхотнаго Низовскаго полка, въ числѣ 469 человекъ, и

9. Въ деревянномъ домѣ Антона Вонсовскаго одна сотня Донскаго казачьяго № 6 полка, въ числѣ 69 человекъ нижнихъ чиновъ.

Въ городѣ Праснышѣ:

10. Въ деревянныхъ двухэтажныхъ казармахъ Юска Рожанера 3-й баталіонъ и нестроевая рота 24-го пѣхотнаго Симбирскаго полка, въ числѣ 314 человекъ.

11. Въ части каменнаго побернардинскаго зданія, предоставленной Министерствомъ Внутреннихъ Дѣлъ для надобности войскъ: полковая пер-

ковъ, цейхгаузы, карцеры и кухня нестроевой роты 24-го пѣхотнаго Сибирскаго полка.

Въ городѣ Закрочимѣ:

12. Въ одноэтажномъ деревянномъ домѣ владѣлицы Викторіи Голашевой 4-й полевой инженерный паркъ, въ числѣ 60 человекъ нижнихъ чиновъ.

13. Въ двухэтажномъ каменномъ домѣ владѣльца Франца Гловацкаго 1-ое сводное кавалерійское отдѣленіе летучаго парка, въ числѣ 46 чел.

14. Въ двухэтажномъ деревянномъ домѣ владѣльца Шлямы Гавца 14-й дивизионный летучій артиллерійскій паркъ, въ числѣ 69 человекъ.

Сверхъ того, на основаніи разрѣшеній Г. Министра Внутреннихъ Дѣлъ, изъясненныхъ въ предложеніяхъ Г. Варшавскаго Генералъ-Губернатора отъ 20 и 24 мая и отъ 10-го октября 1878 года за № № 8723, 8906 и 17433, приспособлены для надобностей войскъ строенія упраздненныхъ соляныхъ магазиновъ въ посадѣ Бобровникахъ, Липновскаго уѣзда, и посадѣ Шренскѣ, Млавскаго уѣзда, а именно:

Въ посадѣ Бобровникахъ.

Каменный одноэтажный домъ и каменный одноэтажный флигель, въ одномъ изъ нихъ отведена квартира для эскадроннаго командира, а въ другомъ квартиры для двухъ офицеровъ и помѣщеніе эскадроннаго цейхгауза; въ одноэтажномъ сараѣ конюшня для 82 лошадей 6-го гусарскаго Клястицкаго полка.

Въ посадѣ Шренскѣ:

Два одноэтажныхъ деревянныхъ сарая подъ конюшни 80 лошадей, которые заняты Донскимъ казачьимъ № 6 полкомъ.

Издержки по приспособленію остальныхъ строеній упраздненнаго солянаго магазина въ пос. Шренскѣ, принятыхъ отъ таможеннаго вѣдомства въ вѣдѣніе Министерства Внутреннихъ Дѣлъ для надобностей войскъ, по сдаточной описи исчислены въ суммѣ 4165 руб. 39 коп.

Для удовлетворенія городскихъ и сельскихъ обывателей платою, въ размѣрѣ квартирнаго тарифа 31 мая 1868 года, за отведенныя въ ихъ домахъ военнымъ и другимъ чинамъ квартиры, а также за предоставленныя ими добровольно дома подъ казарменное расположеніе нижнихъ чиновъ, ежегодно опредѣляется, по составленнымъ въ установленномъ порядкѣ городскими и гминными управленіями росписаніямъ, квартирный сборъ, который составляетъ спеціальныя средства Министерства Внутреннихъ Дѣлъ и для поступления въ уѣздныя казначейства въ 1880 году исчисленъ въ суммѣ 49.896 руб. 59 коп.; расходы же, относящіеся на этотъ сборъ, предположены въ 1880 году на сумму 49.896 руб. 59 коп., такъ что не предстоить никакого остатка.

Равнымъ образомъ за отведенныя помѣщенія подъ хозяйственныя заведенія войскъ городскіе и сельскіе обыватели удовлетворяются платою, въ размѣрѣ тарифа 9 (21) сентября 1866 г., изъ суммъ казны, съ отнесеніемъ расходовъ на § 31 ст. 2 смѣты Министерства Внутреннихъ Дѣлъ 1880 года, „на наемъ и содержаніе помѣщеній для военныхъ заведеній и войсковыхъ частей,“ на каковой предметъ назначено было кредита въ суммѣ 35.473 руб. 66 копѣекъ.

Отопленіе и освѣщеніе отводимыхъ войскамъ квартиръ и помѣщеній, а также подстилка для нижнихъ чиновъ, производится посредствомъ поставки этихъ матеріаловъ въ натурѣ. Расходы на означенный предметъ отнесены также на счетъ казны, на удовлетвореніе которыхъ по § 31 ст. 1 смѣты Министерства Внутреннихъ Дѣлъ 1880 года открытъ кредитъ въ суммѣ 141.492 рублей.

Исчисленіе этихъ расходовъ, въ связи съ отбываніемъ жителями квартирной повинности, отводомъ въ ихъ домахъ квартиръ и помѣщеній для хозяйственныхъ заведеній войскъ, составляетъ **квартирное довольствіе войскъ.**

Для установленія прочныхъ основаній въ отбываніи постоянной повинности и для предоставленія войскамъ удобства при размѣщеніи нижнихъ чиновъ казарменнымъ порядкомъ, безъ разъединенія боевыхъ единицъ (ба-

таліоновъ и ротъ), весьма было бы желательнымъ скорѣйшее примѣненіе къ здѣшнему краю правилъ Высочайше утвержденнаго 8 (20) іюня 1874 года положенія о постоянной повинности въ Имперіи, ибо тогда войска, не обременяя жителей городовъ и деревень постоемъ, нанимали-бы необходимыя для нихъ помѣщенія по вольной цѣнѣ изъ окладовъ, какіе отпускались-бы имъ по правиламъ упомянутаго положенія. Необходимыя по сему предмету данныя представлены въ январѣ мѣсяцѣ 1877 года въ Министерство Внутреннихъ Дѣлъ.

2. Дорожная повинность. Повинность эта исполняется на основаніи Высочайше утвержденныхъ 19 іюня 1870 года правилъ о порядкѣ содержанія земскихъ дорогъ въ здѣшнемъ краѣ, въ силу коихъ всѣ работы по ремонту и передѣлкѣ въ шоссе губернскихъ дорогъ производятся на суммы губернскаго земскаго дорожнаго сбора. Содержаніе же 2-о разрядныхъ дорогъ и находящихся на нихъ мостовъ, согласно выше сказаннымъ правиламъ, производится гминною повинностію, по раскладкамъ гминныхъ сходовъ.

Въ 1880 году, на ремонтровку 2-о разрядныхъ дорогъ и находящихся на нихъ мостовъ употреблено было натурою 37.060½ пѣшихъ дней и 10.412 двуконныхъ подводъ и наличными деньгами, отъ замѣны натуральной повинности денежною, 10.076 руб. 35 коп.

3. Подводная повинность. Поставка жителями Плоцкой губерніи подводъ для войскъ и лицъ другихъ учреждений, производится по дошедшей къ нимъ очереди; для чего велись особые списки: по городамъ — въ магистратахъ, а по селеніямъ — въ гминныхъ управленіяхъ.

Поставляемыя подводы подраздѣляются на двѣ категоріи: **платныя** и **безплатныя**. Платныя подводы, на основаніи правилъ, утвержденныхъ постановленіемъ бывшаго совѣта управленія Царства 22 апрѣля (4 мая) 1858 года, поставляются войскамъ, чинамъ земской стражи и на этапные

пункты съ уплатою по 2 коп. за одноконную и по 4 коп. за двуконную подводъ съ версты.

Поставляются также платныя подводы, по таксѣ почтовыхъ прогоновъ, на дорогахъ гдѣ нѣтъ почтовыхъ лошадей, чинамъ мѣстной администраціи, крестьянскихъ учрежденій и акцизнаго вѣдомства, а также офицерамъ пограничной стражи и таможеннымъ чиновникамъ при проѣздахъ ихъ по дѣламъ службы.

Безплатныя подводы, на основаніи дѣйствующихъ постановленій, поставляются:

а) чинамъ судебнаго вѣдомства и медикамъ при производствѣ слѣдствій о мертвыхъ тѣлахъ;

б) медицинскимъ чиновникамъ и ветеринарамъ при высылкѣ первыхъ для привитія оспы по гминамъ, а послѣднихъ—въ случаѣ появленія эпизоотическихъ болѣзней или падежа скота;

в) нижнимъ чинамъ наблюдательнаго состава корпуса жандармовъ, при разѣздахъ ихъ по дѣламъ службы;

г) для неимущихъ больныхъ, отправляемыхъ въ больницы, и

д) чинамъ гминной полиціи для разѣздовъ ихъ по дѣламъ службы.

Прилагаемая вѣдомость показываетъ количество поставленныхъ въ 1880 году обывательскихъ подводъ жителями Плѣцкой губерніи.

Количество поставленныхъ подводъ.	ВЪ ТОМЪ ЧИСЛѢ:			Всего поставле- но подводъ въ 1880 году.		На сумму.	
	Платныхъ на осно- ваніи правилъ 22 апрѣля 1858 года.	Платныхъ по таксѣ почтовыхъ прого- новъ.	Безплатныхъ.	Плат- ныхъ.	Без- плат- ныхъ.	Рубли.	Коп.
Одноконныя	1.546	44	1.297	1.590	1.297	705	87
Пароконныя	2.116	473	10.337	2.589	10.337	2.056	46
Трехконныя	6	35	5	41	5	73	79
Четырехконныя	4	27	10	31	10	101	14
Итого	3.672	579	11.649	4.251	11.649	2.937	26

4. Военная повинность. Въ отчетномъ году военная повинность отбывалась населеніемъ на основаніи положенія, Высочайше утвержденного 1 января 1874 года.

Призыву къ исполненію военной повинности подлежало по всей губерніи 6.874 человекъ, въ томъ числѣ метанію жеребья:

христіанъ	5.402
евреевъ	747
<hr/>	
Всего	6.149

По разверткѣ назначено къ поступленію на службу 1.818 человекъ.

Поступило:

христіанъ	1.580
евреевъ	215
<hr/>	
Всего	1.795
Недоборъ	23 чел.

Въ числѣ принятыхъ заключалось:

а) имѣющихъ право на сокращенные сроки службы по 3 и 4 пунктамъ 56 ст. устава, 9 человекъ; на общій срокъ 1786 человекъ;

б) умѣющихъ читать и писать, или только читать, 335 человекъ, безграмотныхъ 1.451;

в) дворянъ потомственныхъ и личныхъ 13 человекъ, состоящихъ на государственной службѣ 2, мѣщанъ и цеховыхъ 282, крестьянъ всѣхъ наименованій 1.498;

г) по происхожденію: русскихъ 4, поляковъ 1.446, нѣмцевъ 130 и евреевъ 215 человекъ;

д) по вѣроисповѣданію: православныхъ 4, лютеранъ 129, католиковъ 1.446, евреевъ 215, менонитъ 1;

е) холостыхъ 1545, женатыхъ 250.

Зачислено въ запасъ на основаніи 63-й ст. устава — 5 человекъ, въ ратники ополченія 3.405 человекъ, освобождено отъ этого зачисленія по неспособности носить оружіе 117 чел.

Неявилось къ освидѣтельствуванію подлежащихъ, по вынутаго жеребью, поступленію на службу:

христіанъ	187
евреевъ	164
<hr/>	
Всего	351

Общіе расходы казны въ Плоцкой губерніи по призыву и приему на службу, а также на содержаніе уѣздныхъ присутствій, произведенные на основаніи 164 и 166 ст. устава 1 января 1874 года, составляютъ 9.402 руб. 35 копѣекъ.



III

Общественное благоустройство и благочиніе.

а) Казенныя и общественныя зданія.

Казенныя и общественныя зданія въ Плоцкой губерніи заняты большею частію присутственными мѣстами, а частію отданы подъ военныя и другія учрежденія.

Однѣ изъ этихъ зданій содержатся на счетъ казенныхъ суммъ, ежегодно ассигнуемыхъ по смѣтѣ Министерства Внутреннихъ Дѣлъ, а другія на счетъ городскихъ и общественныхъ суммъ.

Въ отчетномъ году сдѣланы слѣдующія новыя постройки, перестройки и исправленія:

1. На счетъ казенныхъ суммъ.

Въ губернскомъ городѣ Плоцкѣ:

а) построены и совершенно окончены новыя зданія съ перестройкою стараго поепископскаго дома, въ которыхъ помѣщаются Окружный Судъ съ архивами, нотаріатомъ и ипотечнымъ отдѣленіемъ, Казенная Палата, Губернское Казначейство и квартира управляющаго палатою съ хозяйственными помѣщеніями въ особо построенномъ надворномъ флигелѣ. На возведеніе сихъ зданій, построенныхъ въ продолженіи одного года, по утвержденнымъ Министерствомъ Внутреннихъ Дѣлъ смѣтамъ, израсходовано 257.059 рублей 9 копѣекъ;

б) въ зданіи Губернскаго Правленія, а также въ домахъ Рыпинскаго и Млавскаго уѣздныхъ управленій, произведены болѣе важныя ремонтныя работы, на которыя израсходована отпущенная Министерствомъ Внутреннихъ Дѣлъ сумма 947 руб. 94 коп.;

в) въ каменномъ трехэтажномъ зданіи уголовной тюрьмы произведена ремонтныя работы, по утвержденной Министерствомъ смѣтѣ, на сумму 1206 рублей 23 коп.;

г) во дворѣ тюремныхъ зданій построенъ новый баракъ для 46 арестантовъ за сумму, отпущенную по смѣтѣ, утвержденной Министерствомъ Внутреннихъ Дѣлъ, 6.552 руб.;

д) въ тюремныхъ зданіяхъ произведены болѣе важныя ремонтныя работы съ обновленіемъ внутреннихъ и наружныхъ кирпичныхъ стѣнъ за сумму 700 рублей;

е) произведены ремонтныя исправленія въ палатахъ лазарета Муромскаго и Нижегородскаго полковъ, помѣщающихся въ городскомъ зданіи, за сумму, отпущенную по утвержденной Министерствомъ смѣтѣ, 1.922 руб. 72 копѣйки;

ж) въ двухъ подуховныхъ домахъ, произведена ремонтныя работы квартиръ, занимаемыхъ епархіальнымъ духовенствомъ, за сумму 590 р. 72 к.;

з) для викаріевъ съ духовною прислугою при кафедральномъ тумскомъ костелѣ приспособлено временное помѣщеніе въ частномъ домѣ, за отпущенную Министерствомъ сумму 234 рубля;

и) произведена капитальная ремонтровка строеній, занимаемыхъ губернской почтовою конторою за смѣтную сумму 2.600 рублей.

Въ селеніи Ратово, Млавскаго уѣзда:

і) произведена ремонтровка въ зданіяхъ побернардинскаго монастыря за сумму 2.483 руб. 63 коп.

Въ посадѣ Шренекѣ, Млавскаго уѣзда:

к) произведена капитальная перестройка сараевъ б. солянаго магазина подѣ помѣщеніе казачьихъ войскъ, за сумму 3.785 руб. 60 коп.

Въ деревнѣ Вымыслинѣ, Липновскаго уѣзда:

л) возведены хозяйственныя строенія для надлѣсничаго за сумму 444 руб. 23 коп.

Въ уѣздномъ городѣ Праснышѣ:

м) въ зданіяхъ женскаго монастыря Фелиціанскъ произведена капитальная ремонтровка съ постройкою двухъ деревянныхъ и починкою старыхъ сараевъ за отпущенную Министерствомъ сумму 5.096 рублей;

н) произведены необходимыя работы для временной поддержки каменнаго двухэтажнаго дома, въ которомъ помѣщается Праснышское уѣздное казначейство, за сумму 260 рублей.

Въ лѣсничествѣ Праснышѣ:

о) на усадьбѣ Будзискъ построены деревянный домъ для подлѣсничаго, съ бесплатнымъ отпускомъ казеннаго лѣса, за сумму 331 руб. 30 коп.

Въ селеніи Оборы, Рыпинскаго уѣзда:

п) сдѣлано капитальное исправленіе находящейся при питатномъ Кармелитанскомъ монастырѣ каменной 5-и-этажной колокольни и памятника XVI столѣтія, за смѣтную сумму 2.256 руб. 35 коп.

Въ городѣ Закрочимѣ, Плонскаго уѣзда:

p) въ штатномъ мужскомъ монастырѣ Капуцинскаго ордена произведены капитальныя ремонтировки за исчисленную по утвержденной сметѣ сумму 1.043 руб. 46 коп.

Въ Закрочимскомъ лѣсничествѣ:

c) построенъ деревянный домъ для лѣснаго управленія въ деревнѣ Щиперна, за сумму по утвержденной сметѣ 1.092 рубля.

m) на усадьбѣ подлѣсничаго Оржеховской стражи, въ деревнѣ Броды, возведены новыя хозяйственныя строенія за сумму 1.193 руб. 8 коп.

2. На счетъ городскихъ суммъ.

Въ городѣ Плоцкѣ:

a) въ городскомъ домѣ, занимаемомъ военными лазаретными помѣщеніями Муромскаго и Нижегородскаго полковъ, произведены ремонтныя исправленія за исчисленную по утвержденной Министерствомъ сметѣ сумму 2.446 руб. 23 коп.;

b) произведена капитальная ремонтировка городского зданія, занимаемаго военною гауптвахтою, за сумму 1.140 руб.;

c) произведены чернѣ работы при постройкѣ каменнаго сарая для городскихъ пожарныхъ инструментовъ, съ приспособленіемъ жилыхъ помѣщеній для пожарной прилуги, на которыя, по утвержденной сметѣ, назначена сумма 3.280 руб. 57 коп.

Въ гор. Вышегородѣ, Плоцкаго уѣзда:

d) въ зданіи городского магистрата произведена ремонтировка крыши и внутреннихъ помѣщеній, за сумму 249 руб. 72 коп.

3. На счетъ общественныхъ суммъ.

Въ городѣ Плоцкѣ: *a)* произведена ремонтировка кафедральнаго тумскаго костела за сумму 3653 руб. 64 коп.;

б) въ сифилитической больницѣ св. Алексѣя сдѣланы починки за сумму 359 руб. 84 коп.;

в) въ больницѣ св. Троицы произведены ремонтныя исправленія за сумму 744 руб. 47 коп.;

г) въ городѣ Серпецѣ при начальномъ училищѣ возведены новыя хозяйственныя строенія и вымощенъ дворъ булыжнымъ камнемъ за сумму 835 руб. 12 коп.;

д) въ селеніи Имельница, Плоцкаго уѣзда, произведена ремонтровка приходскаго костела и построена при немъ колокольня за сумму 1459 руб. 62 копѣйки;

е) въ городѣ Вышегородѣ, того же уѣзда, построены при домѣ приходскаго священника новыя хозяйственныя строенія за сумму 1922 руб. 52 копѣйки, и произведены ремонтныя исправленія въ евангелическо-аугсбургской кирхѣ и въ приходскомъ домѣ за сумму 1.492 руб. 36 коп.

ж) въ селеніи Ленгово, того же уѣзда, перестроенъ приходской костель за сумму 985 руб. 47 коп.;

з) въ селеніи Жуково, Плонскаго уѣзда построенъ новый домъ и хозяйственныя строенія для приходскаго священника за сумму 2.389 руб. 94 копѣйки;

и) въ селеніи Любовидзь, Млавскаго уѣзда, католическое кладбище прихода Любовидзь обведено каменнымъ заборомъ за сумму 1.414 рублей 95 копѣекъ.

Частныя постройки.

Въ продолженіи минувшаго 1880 года возведено въ городахъ и посадахъ Плоцкой губерніи слѣдующее количество каменныхъ и деревянныхъ жилыхъ и нежилыхъ строеній, а именно:

Въ городѣ Плоцкѣ: каменный трехэтажный домъ съ помощью ссуды изъ городскихъ капиталовъ 1; жилыхъ домовъ и другихъ надворныхъ строеній каменныхъ и деревянныхъ 30.

Въ семи уѣздныхъ городахъ—жилыхъ деревянныхъ и каменныхъ домовъ съ надворными строениями 32.

б) Дороги, мосты, переправы и судоходство.

1. **Дороги.** Улучшенные пути сообщенія въ губерніи составляютъ шоссеиныя дороги, построенныя въ прежнее время шарварковыми средствами, а въ послѣднее—на суммы губернскаго дорожнаго сбора, всего, по конецъ 1880 года, на протяженіи 448 верстъ 462 сажень. Въ томъ количествѣ имѣется вымощенной дороги черезъ посады и города 17 верстъ 449 сажень и шоссеванной дороги 431 верстъ 13 сажень.

На основаніи Высочайше утвержденнаго 19 іюня 1870 г. положенія о содержаніи земскихъ дорогъ въ губерніяхъ здѣшняго края, всѣ тракты съ участками шоссеиныхъ дорогъ раздѣлены на губернскіе и уѣздные.

Часть шоссеиныхъ и вымощенныхъ участковъ, въ количествѣ всего 148 верстъ 192½ сажень, причислена къ второразряднымъ уѣзднымъ дорогамъ и ремонтровка оныхъ возложена на гминную повинность. Постройка же и ремонтровка шоссеиныхъ участковъ, расположенныхъ по направленіямъ перворазрядныхъ губернскихъ дорогъ, всего по конецъ 1880 года 300 верстъ 269½ сажень, производится съ подрядовъ на суммы губернскаго дорожнаго сбора, по смѣтамъ и проектамъ, утверждаемымъ Плоцкимъ губернскимъ правленіемъ.

Въ 1880 году, кромѣ ремонтровки существовавшихъ уже шоссеианныхъ дорогъ, мостовъ и водоотводныхъ трубъ, построены вновь, на суммы губернскаго дорожнаго сбора:

Въ Серпецкомъ уѣздѣ, по направленію Серпецко-Липновскаго губернскаго тракта, участокъ шоссе между гор. Серпецомъ и границею Рыпинскаго уѣзда, на протяженіи всего 3 вер. 458¹/₂ саж.

Кромѣ того, построенный въ прежнее время шарваркомъ, участокъ при гор. Серпецѣ перечисленъ Министерствомъ изъ 2-о въ 1-о-разрядную губернскую дорогу, на протяженіи 2 « 452¹/₂ «

Затѣмъ прибыло въ 1880 году губернскихъ шоссе 6 вер. 411 саж.

На постройку 3 версты и 458¹/₂ саженой вышесказаннаго шоссе израсходовано изъ губернскаго дорожнаго сбора 13.080 рублей.

Затѣмъ сооруженіе одной версты этого шоссе, вмѣстѣ съ постройкою подземныхъ цементныхъ водоотводящихъ трубъ, обошлось, среднимъ числомъ, въ 3.345 руб. 26 коп.

На ремонтровку губернскихъ дорогъ, составляющихъ, съ концемъ 1879 года, 293 версты 358¹/₂ саженой, израсходовано, въ продолженіи 1880 года, изъ суммъ губернскаго дорожнаго сбора:

а) на ремонтровку, а также на капитальную передѣлку шоссеиныхъ участковъ, построенныхъ неправильно шарваркомъ въ прежнее время 49.294 р. 57 к.

б) на починку мостовъ и подземныхъ водоотводящихъ трубъ 2.754 « 36 «

в) на покупку и починку орудій и инструментовъ 182 « 20 «

г) на содержаніе личнаго состава дорожной и технической службы 8.061 « 92 «

Итого израсходовано 60.293 р. 5 к.

Такимъ образомъ, ремонтровка одной версты губернскаго шоссе обошлась, среднимъ числомъ, въ . . . 205 р. 29 к.

Цифра эта значительно колеблется по уѣздамъ, смотря по обилію или недостатку каменнаго матеріала, такъ напримѣръ: ремонтровка одной версты въ Плоцкомъ уѣздѣ требуетъ расхода свыше 300 р., а такая же ремонтровка въ Млавскомъ и Серпецкомъ уѣздахъ обходится не дороже 100 рублей.

Представляемая таблица указываетъ сколько и какихъ издержекъ приходится, среднимъ числомъ, на одну версту перворазрядныхъ губернскихъ шоссеиныхъ дорогъ.

НА ВЕРСТУ ПРИХОДИТСЯ ИЗДЕРЖЕКА.																	
Кубичес- кихъ са- женей щебля.	По поставкѣ булыжника и разбивкѣ оного въ ще- бень.	По содер- жанію въ исправности мостовъ и трубъ.	По очисткѣ бортовъ и углубленію канавъ, раз- стилкѣ ще- бня и устр. дренажей.	По отчисле- нію 4% въ пользу тех- никовъ.	По содержа- нію конду- кторовъ и дорожныхъ сторожей.	По покупкѣ или починкѣ дорожныхъ орудій и ин- струментовъ.	Всего содер- жаніе одной версты сто- итъ.	Р у б л и и к о п ѣ й к и.									
								5	116	—	9	37 ¹ / ₂	45	3	6	81 ¹ / ₂	27

Кромѣ расходовъ на постройку новыхъ шоссеиныхъ губернскихъ и ремонтровку существующихъ по конецъ 1879 года шоссеиныхъ губернскихъ дорогъ, ассигновано, изъ суммъ губернскаго дорожнаго сбора, пособіе гминѣ Вялышево, Серпецкаго уѣзда, на постройку моста въ деревнѣ Громбець, на 2-о разрядномъ трактѣ, въ количествѣ 400 рублей.

Дорожнаго сбора, въ отчетномъ 1880 г., съ 10% съ патентовъ и свидѣтельствъ за 1879 и 1880 г., предполагалось къ поступленію 94.512 р. 93 коп., по добавленію къ коимъ хранившихся въ Плоцкомъ губернскомъ казначействѣ въ наличности изъ остатка 1879 года, 3.571 руб. 61 коп.,

общая сумма дорожного капитала, подлежащаго распредѣленію въ 1880 г., составляла 98.084 руб. 54 коп.

На постройку новыхъ губернскихъ дорогъ и ремонтровку оконченныхъ въ прежнее время посейныхъ 1-о разрядныхъ дорогъ, а также на отстройку находящихся на нихъ мостовъ и подземныхъ трубъ (каналовъ), на покупку орудій, содержаніе дорожной службы и пособіе гминамъ, на отстройку мостовъ, коихъ стоимость свыше 400 рублей, израсходовано 73.773 р. 5 к.

затѣмъ осталось въ наличности на 1881 годъ 22.232 р. — к.
и въ недоимкѣ 2.079 « 49 »

Въ Плоцкой губерніи, по конецъ 1880 года, 1-о разрядныхъ губернскихъ дорогъ было на протяженіи 304 вереть 68 саж.

Въ томъ числѣ:

вымощенной дороги 10 вер. 210 саж.
шоссерованной 290 » 59½ »
грунтовой 3 » 298½ »

Перворазрядныя губернскаго дороги имѣютъ слѣдующія протяженія:

1. Плоцко-Варшавскій трактъ 81 вер. 294 саж.
2. Млавско-Кенигсбергскій трактъ 86 » 300 »
3. Млавско-Пултускій трактъ 51 » 188 »
4. Липновско-Влоцлавскій трактъ 21 » 131 »
5. Вѣльско-Серпецкое шоссе 22 » 155 »
6. Рыпинско-Добржинскій трактъ 24 » 300 »
7. Надвислянско-Плоцко-Вышегородскій трактъ 6 » — »
8. Подъѣздная дорога отъ черты гор. Млавы до
станціи привислянской желѣзной дороги 2 » 100 »

9. Подъездная дорога отъ черты гор. Цѣханова до станціи привислянской желѣзной дороги „Цѣхановъ“	1 вер. 189 саж.
10. Серпецко-Липновскій трактъ	6 » 411 »
<hr/>	
Итого 1-о разрядныхъ губернскихъ дорогъ	304 вер. 68 саж.

Второразрядныя уѣздныя дороги, вмѣстѣ съ шоссированными участками, на нихъ находящимися, содержались въ 1880 году въ исправности гминною повинностію; ремонтровка шоссейныхъ участковъ и большихъ мостовъ, по направленіямъ уѣздныхъ дорогъ, производилась подъ руководствомъ уѣздныхъ инженеровъ и кондукторовъ, по смѣтамъ и раскладкамъ, утвержденнымъ гминными сходами.

Для отбыванія гминной повинности, въ 1880 году, по постройкѣ, ремонтровкѣ шоссированныхъ дорогъ и вообще по содержанию 2-о разрядныхъ грунтовыхъ дорогъ и находящихся на нихъ мостовъ, употреблено было натурою 37.060¹/₂ пѣщихъ дней, 10.412 двуконныхъ подводъ, и наличными деньгами, отъ замѣны натуральной повинности денежною, 10.076 руб. 35 коп.

Всего 2-о разрядныхъ дорогъ въ губерніи, по конецъ 1880 года, числилось 1444 версты 404 сажень.

Въ томъ числѣ:

вымощенной дороги	7 вер. 239 саж.
шоссированной	140 » 453 ¹ / ₂ »
грунтовой	1296 » 211 ¹ / ₂ »

Итого 1444 вер. 404 саж.

Помѣщаемая здѣсь таблица улучшеннымъ путямъ сообщенія указываетъ сколько таковыхъ приходится на одну квадратную милю пространства губерніи, по каждому уѣзду отдѣльно:

Названіе уѣздовъ.	ПРОТЯЖЕНІЕ ДОРОГЪ ВЪ ВЕРСТАХЪ И САЖЕНЯХЪ.								Пространство уѣздовъ въ кв. в. - радныхъ миляхъ. Затѣмъ, изъ общаго протяженія указанныхъ дорогъ на одну кв. в. милю приходится верстъ.		
	Государственныхъ дорогъ.	ПОССЕРОВАННЫХЪ И ВЫМОЩЕННЫХЪ ДОРОГЪ:						ВСЕГО.			
		Губернскихъ		Уѣздныхъ		Итого.					
		первоградскихъ	второградскихъ	первоградскихъ	второградскихъ						
В Е Р С Т Ъ И С А Ж Е Н Е Й .											
Плоцкій . . .	«	78	85	2	348 ¹ / ₂	80	433 ¹ / ₂	80	433 ¹ / ₂	24,4	3,32
Плонскій . . .	17	46	429	21	97	68	26	85	26	23,5	3,62
Липновскій . . .	«	21	131	29	31	50	162	50	162	29,0	1,74
Мзавскій . . .	«	57	122 ¹ / ₂	3	180	60	302 ¹ / ₂	60	302 ¹ / ₂	24,9	2,43
Серпецкій . . .	«	34	246	35	53	69	299	69	299	21,4	3,25
Рыпинскій . . .	«	24	41 ¹ / ₂	9	319	30	320 ¹ / ₂	30	320 ¹ / ₂	21,4	1,34
Праснишскій . . .	«	25	289	6	167	31	456	31	456	23,7	1,35
Цѣхановскій . . .	«	15	465 ¹ / ₂	40	497	56	462 ¹ / ₂	56	462 ¹ / ₂	19,7	2,89
Итого . . .	17	300	269 ¹ / ₂	148	192 ¹ / ₂	448	462	465	462	188	средн. числ. 2,49

Проселочныхъ дорогъ въ губерніи было 2.872¹/₄ верстъ, содержимыхъ въ большей или меньшей исправности мѣстными владѣльцами и сельскими обществами.

2. Мосты. Большихъ мостовъ на шоссеиныхъ и главнѣйшихъ грунтовыхъ дорогахъ 131, въ томъ числѣ снабженныхъ тарифами 16 мостовъ.

Въ городѣ Плоцкѣ:

- 1) плашкоутный мостъ на рѣкѣ Вислѣ.

Въ Липновскомъ уѣздѣ:

- 2) плашкоутный мостъ на рѣкѣ Вислѣ, при дер. Шпеталь-Дольный, напротивъ города Влоцлавска, Варшавской губерніи;

- 3) на граничной рѣкѣ Дрвенцѣ, при дер. Любичъ, вблизи прусскаго города Торна.

Въ Плонскомъ уѣздѣ:

4) въ городѣ Плонскѣ, на рѣкѣ Плонкѣ, на 2-о разрядной дорогѣ изъ города Плонска до города Цѣханова;

5) въ посадѣ Сохоцинѣ, на судоходной рѣкѣ Вкрѣ (иначе называемой Дзялдувка), по 2-о разрядной дорогѣ, изъ посада Сохоцина до г. Плонска;

6) въ деревнѣ Борково, на той же рѣкѣ Вкрѣ, по 2-о разрядной шоссеиной дорогѣ изъ дер. Пржиборовице, находящейся на губернскомъ 1-о разрядномъ Плоцко-Варшавскомъ трактѣ, до города Пултуска Ломжинской губерніи;

7) близъ Новогеоргиевской крѣпости желѣзный проволочный мостъ на рѣкѣ Наревѣ;

8) на мѣсто стараго перевоза, тарифный мостъ на рѣкѣ Вкрѣ, при деревнѣ Колозомбѣ, по направленію 3-е разрядной дороги отъ уѣзднаго города Плонска до посада Новемясто.

Въ Рыпинскомъ уѣздѣ:

9) на рѣкѣ Дрвенцѣ, при посадѣ Добржинѣ, напротивъ прусскаго города Голюба.

Въ Цѣхановскомъ уѣздѣ:

10) въ городѣ Цѣхановѣ, на рѣкѣ Лыдынѣ, по 1-о разрядной подъѣздной къ Привислянкой желѣзной дорогѣ;

11) въ деревнѣ Сонскѣ, на рѣкѣ Сонѣ, по 2-о разрядной дорогѣ изъ города Цѣханова въ посадѣ Насельскѣ, Ломжинской губерніи.

Въ Праснышскомъ уѣздѣ:

12) въ городѣ Праснышѣ, на рѣкѣ Венгеркѣ, по 1-о разрядной губернской дорогѣ изъ города Прасныша до города Макова, Ломжинской губерніи;

13) въ посадѣ Хоржеле, на рѣкѣ Оржицѣ, по 2-о разрядной дорогѣ изъ посада Хоржеле въ городѣ Праснышѣ;

14) въ деревнѣ Улятово-Адамы, на рѣкѣ Улятово, по 3-е разрядной старой дорогѣ изъ города Прасныша до посада Хоржеле.

Въ Млавскомъ уѣздѣ:

15) въ деревнѣ Стржегово, на рѣкѣ Вкрѣ (Дзялдувка), по 1-о разрядной губернской поессейной Млавско-Кенигсбергской дорогѣ изъ города Плоцка до города Млавы.

Въ Серпецкомъ уѣздѣ:

16) Въ деревнѣ Држазга, на рѣкѣ Вкрѣ (Дзялдувка), по 3-е разрядной дорогѣ изъ посада Бѣжуни до посада Радзавова.

3. Перевозы. Въ предѣлахъ Плоцкой губерніи находятся слѣдующіе перевозки на рѣкѣ Вислѣ, отдѣляющей Плоцкую губернію отъ Варшавской.

Въ Плонскомъ уѣздѣ:

а) близъ города Закрочима, у колоніи Утрата.

Въ Плоцкомъ уѣздѣ:

б) при городѣ Вышегородѣ.

Въ Липновскомъ уѣздѣ:

в) при деревнѣ Мужиново; г) при городѣ Добржинѣ; д) между дер. Старковецъ и городомъ Нешавою, Варшавской губерніи, и е) между дер. Дзиково и посадомъ Цѣхоцинкомъ, той же губерніи.

4. Судоходство. Судоходныя рѣки въ Плоцкой губерніи слѣдующія:

1. *Висла*, составляющая границу между Плоцкой и Варшавской губерніями, протекаетъ на протяженіи 146 верстѣ.

Руслу этой рѣки ежегодно засоряется постепенно обсовывающимися песчаными берегами, вѣдствие чего безпрепятственное судоходство возможно только весною при полноводіи; въ лѣтнее же время движеніе судовъ бываетъ крайне затруднительно и даже пассажирскіе пароходы, малой, легкой конструкціи, вынуждены бывать прекращать свои рейсы раньше окончанія срока навигаціи.

Обыкновенные предметы сплава: хлѣбъ и въ особенности лѣсной матеріаль, вывозимый за границу въ громаднѣхъ размѣрахъ, откуда слѣдуютъ къ намъ колоніальныя товары, чугуны, асфальтъ, уголь и проч.

2. *Наревъ*, служащая границею между Плоцкою и Варшавскою губерніями, на протяженіи 20 верстѣ, впадаетъ въ рѣку Вислу, возлѣ крѣпости Новогеоргіевскѣ.

По этой рѣкѣ сплавляется: хлѣбъ, лѣсной матеріаль и соль; судоходство возможно весною, а лѣтомъ обыкновенно прекращается.

3. *Вкра* (Дзялдувка), по которой сплавляется, во время половодія, исключительно лѣсной матеріаль, протекаетъ въ предѣлахъ Плоцкой губерніи на протяженіи 156 верстѣ и впадаетъ въ рѣку Наревъ при дер. Помѣхово.

4. *Оржица*, протекаетъ въ Плоцкой губерніи на протяженіи 63 верстѣ, служить только для сплава весною и во время половодія рѣки лѣснаго матеріала и впадаетъ въ рѣку Наревъ, при деревнѣ Магнушево, Ломжинской губерніи.

5. *Дрвинца*, составляетъ границу между Плоцкою губерніею и Пруссіею на протяженіи 50 верстѣ. Въ настоящее время по рѣкѣ этой производится лишь сплавъ лѣсныхъ матеріаловъ и то только весною и во время половодія рѣки.

Судоходство по всѣмъ рѣкамъ Царства Польскаго состоитъ въ завѣдываніи правленія XI округа путей сообщенія. Имѣющіяся въ распоряженіи этого правленія денежныя средства весьма незначительны; употребляемый же при водяныхъ сооруженіяхъ, на основаніи постановленій бывшаго Намѣстника Царства 1817 и 1818 годовъ и б. совѣта Царства отъ 24-го марта (5 апрѣля) 1850 года, такъ называемый повислянскій шарварокъ,

не соответствует своему назначенію и слишком обременителенъ для при-
вислянскихъ жителей.

Повѣрка цѣнности сплавляемыхъ по рѣкамъ грузовъ не производится
въ Плоцкой губерніи, а таковая заведена при Нешавской таможенѣ, въ
Варшавекой губерніи.

Представляемая при семъ вѣдомость, составленная на основаніи дан-
ныхъ, сообщенныхъ сказанною таможеню, показываетъ число судовъ, бер-
линокъ, габаровъ, плотовъ, судорабочихъ, а также цѣнность сплавляемыхъ
товаровъ и продуктовъ по рѣкѣ Вислѣ за 1880 годъ.

	Число про- шедшихъ въ 1880 г. су- дovъ, берли- нокъ, габар- ровъ.	Число про- шедшихъ въ 1880 году плотовъ.	Число судора- бочихъ.	Общая цѣнность груза.		
				РУБЛИ.	КОП.	
<i>a)</i> прибыло изъ-за границы:						
съ грузомъ	981	}	3.896	3.869.770	«	
безъ груза	500					
<i>b)</i> отправлено за границу:						
съ грузомъ	1.504	}	24.984	5.539.846	«	
мѣстныхъ	«			1.549	6.781.486	«
транзитныхъ	«			558	1.943.574	«
				14.264.906		
Итого по рѣкѣ Вислѣ .	2.985	2.107	28.880	18.134.676	«	

Кромѣ торговой промышленности по водному пути, немаловажное мѣсто
занимаетъ сухопутное движеніе торговли, а именно: въ отчетномъ году
отправлено за границу въ Пруссію значительное количество хлѣба чрезъ

существующія въ Плоцкой губерні таможи, таможенныя заставы и переходные пункты, о чемъ подробно объяснено въ ниже помѣщенной таблицѣ:

НАИМЕНОВАНИЕ ПУНКТОВЪ.	Количество разныхъ хлѣ- бовъ.	На сумму.	
	Четверти.	Рубли.	Коп.
Таможи:			
Млавская	399.679	2.607.754	«
Зелонская	11.008	107.429	«
Любичская	11.557	132.498	«
Добржинская	30.169	302.030	«
Таможенная застава:			
Пешлувская	820	10.420	20
Переходные пункты:			
Млавскій	215	2.065	«
Хоржельскій	2.369	16.426	«
Яновскій	1.781	9.461	«
Осѣкскій	2.656	31.146	«
Итого	460.254	3.219.229	20

в) П о ч т ы.

Почтовые учрежденія Плоцкой губерні подчинены управляющему почтовою частию Ломжинской, Плоцкой и Сувалской губерній, коему по Плоцкой губерні подвѣдомственны:

Канторы: Плоцкая губернская и уѣздныя: Млавская, Липновская и Праснышская; почтовые отдѣленія: Серпецкое, Плонское, Рыпинское, Цѣхановское и Закрочимское.

Всѣхъ почтовыхъ станцій 22, въ числѣ коихъ 4-е: Хоржельская, Добржинская на рѣкѣ Дрвенцѣ, Бодзановская и Любичская безъ лошадей.

Въ отчетномъ году никакихъ перемѣнъ въ почтовыхъ трактахъ не произошло. Послѣдовало одно только измѣненіе по Закрочимской почтовой станціи, которая возведена въ разрядъ почтовыхъ отдѣленій.

Жалобъ на неисправность отбыванія почтовой гоньбы въ 1880 году поступило 8, изъ которыхъ 4 оставлены безъ послѣдствій, а по остальнымъ 4-мъ почтосодержатели подвергнуты денежнымъ штрафамъ.

г) Телеграфныя станціи.

По этой части сообщеній въ отчетномъ году не послѣдовало никакихъ измѣненій.

д) Народная нравственность.

Прилагаемая при семь, подъ № 6, вѣдомость о числѣ и родѣ преступленій, основанная на свѣдѣніяхъ, доставленныхъ прокурорскимъ надзоромъ, показываетъ, что въ отчетномъ году было всѣхъ преступленій 2.885, (болѣе противъ 1879 года на 221), по которымъ осуждено 695 мужчинъ, (менѣе 1879 года на 339) и 188 женщинъ, (менѣе 1879 года на 76). По роду преступленій самое значительное число падаетъ на нарушеніе правъ собственности; преступленій этого рода было 1.593, (болѣе 1879 года на 618), по нимъ осуждено 313 мужчинъ, (менѣе 1879 года на 4) и 88 женщинъ, (менѣе 1879 года на 7). Второе мѣсто занимаютъ преступленія противъ личности государства, которыхъ было 406, (менѣе 1879 года на 206), по нимъ осуждено 209 мужчинъ, (менѣе 1879 года на 71) и 24 женщины, (менѣе 1879 года на 14). Далѣе слѣдуютъ преступленія противъ личности, которыхъ было 759, (менѣе 1879 года на 110), по нимъ осуждено 101 мужчинъ, (менѣе 1879 года на 196) и 49 женщинъ, (менѣе

1879 года на 49). Против собственности государства было преступлений 126, (меньше 1879 года на 69), по нимъ осуждено 71 мужчинъ, (меньше 1879 года на 67) и 27 женщинъ, (меньше 1879 года на 4). Въ числѣ показанныхъ преступленийъ заключаются: по бродяжничеству и нарушенію паспортной системы 28, по нимъ осуждено 12 человекъ, и по поддѣлкѣ фальшивыхъ билетовъ 1 преступленіе, по которому виновныхъ не было.

По возрастамъ осужденные распредѣляются слѣдующимъ образомъ:

ниже 17 лѣтъ	35	человѣкъ.
отъ 17 до 20 лѣтъ	120	«
« 21 « 25 «	183	«
« 26 « 30 «	177	«
« 31 « 40 «	191	«
« 41 « 50 «	94	«
« 51 « 60 «	55	«
свыше 60 лѣтъ	28	«

Наибольшее число осужденныхъ 573 было крестьянскаго сословія, затѣмъ 276 мѣщанскаго и разныхъ сословій 34. Увеличеніе преступленийъ въ отчетномъ году произошло по причинамъ: плохаго урожая хлѣба, дороговизны на всѣ жизненныя потребности и недостатка заработковъ, въ которыхъ нуждалось не малое число населенія. Открытію преступленийъ въ отчетномъ году весьма много способствовала земская стража, дѣятельность которой принесла не малую пользу населенію и оказала администраціи большія услуги по надзору за порядкомъ и спокойствіемъ въ уѣздахъ губерніи. Въ 1880 году было открыто земскою стражею 17.311 преступленийъ и проступковъ и розыскано и обнаружено виновныхъ 14.341.

е) Арестанты, тюремные замки, этапы.

Въ Плоцкой губерніи находятся слѣдующія мѣста заключенія: 1) Плоцкая уголовная тюрьма; 2) Плоцкая слѣдственная тюрьма; 3) четыре deten-

ціонныхъ (судебныхъ) ареста, при бывшихъ судахъ простой полиціи, въ городахъ: Липнѣ, Праснынѣ, Млавѣ и Закрочимѣ, въ которыхъ содержатся подслѣдственные арестанты. и 4) одинадцать полицейскихъ арестовъ при городскихъ магистратахъ.

Движеніе арестантовъ въ этихъ мѣстахъ заключенія, за 1880 годъ, показано въ ниже слѣдующей таблицѣ:

Названіе мѣсть заключенія.	Къ 1-му января 1880 года оставалось	Въ 1880 году:		Къ 1-му января 1881 года оставлось.
		Прибыло.	Убыло.	
Плоцкая уголовная и слѣдственная тюрьма	469	1.062	972	552
Детенціонные аресты	25	695	697	23
Полицейскіе аресты	39	4.653	4.635	57
Итого	533	6.410	6.311	632

Изъ этихъ мѣсть заключенія осужденные преступники содержатся лишь въ уголовной тюрьмѣ; въ ней преступниковъ этой категоріи содержалось, въ 1880 году, всего 1062 человекъ (840 мужчинъ, 222 женщинъ).

Въ томъ числѣ: православныхъ 19, католиковъ 855, лютеранъ 55, евреевъ 133,—итого 1062;

дворянъ 6, мѣщанъ 160, крестьянъ 852, чиновникъ 1, ремесленниковъ 15, торговцевъ и работниковъ 12, земледѣльцевъ 14, бродягъ 2, итого 1062.

Большая часть осужденныхъ состояла изъ лицъ, не получившихъ никакого образованія; преступниковъ этой категоріи содержалось въ тюрьмѣ 864 человекъ; преступниковъ грамотныхъ было 194, а получившихъ общее образованіе 4. Въ общемъ числѣ заключенныхъ находилось: подвергаемыхъ осужденію въ первый разъ 830 человекъ, рецидивистовъ 232 человекъ.

Распределение осужденныхъ и подсудимыхъ арестантовъ по преступлениямъ показано въ слѣдующей таблицѣ:

НАИМЕНОВАНИЕ ПРЕСТУПЛЕНІЙ.	Къ 1-му января 1880 г. состо- яло.	Въ 1880 году.			Къ 1-му января 1881 г. оста- лось.
		Прибы- ло.	Всего состо- яло.	Убыло.	
	А Р Е С Т А Н Т О В Ъ .				
Сопровивленіе распоряженіямъ пра- вительства	1	10	11	7	4
Поддѣлка кредитныхъ билетовъ . . .	2	»	2	2	»
Многоженство	»	1	1	1	»
Убийство	6	10	16	2	14
Дѣтубійство	6	4	8	2	6
Разбой	9	11	20	13	7
Грабежъ	5	13	18	8	10
Мошенничество	3	10	13	10	3
Кража	418	868	1286	806	480
Поджогъ	2	8	10	6	4
Изнасилованіе	1	3	4	2	2
Оскорбленіе чести	»	3	3	3	»
Злоупотребленіе по службѣ	»	1	1	1	»
Контрабанда	6	13	19	18	1
Бродяжничество	»	2	2	»	2
Другія преступленія	12	105	117	98	19
Итого	469	1062	1531	979	552

Оборотъ суммъ на содержаніе тюремъ и арестовъ представляется за отчетный годъ въ такомъ видѣ:

по смѣтѣ 1880 года назначено 34.783 руб. — коп.
дополнительно ассигновано 19.252 » 20 »

Итого 54.035 руб. 20 коп.

Въ 1880 году произведено расхода 55.405 » 40 »

Испрошено дополнительнаго кредита въ 1.370 руб. 20 коп.

Значительное увеличеніе въ отчетномъ году расхода, въ сравненіи съ расходомъ въ прошлыхъ годахъ, произошло по случаю появившейся въ началѣ

1880 года въ Плочкихъ тюрьмахъ между содержащимися тифозной эпидеміи, продолжающейся до настоящаго времени.

Продовольствіе тюремныхъ арестантовъ, производившееся въ 1880 году, какъ и въ прежніе годы, съ подряда, стоило казнѣ: на одного человѣка въ сутки $8^{30}/_{100}$ коп., въ общей стоимости обошлось въ 15.841 руб. 89 коп.; содержаніе же одного арестанта, включая сюда продовольствіе, одежду, обувь и проч., стоило въ сутки $18^{91}/_{100}$ коп., въ общей сложности продовольствіе и вообще содержаніе обошлось въ 38.088 рублей.

На содержаніе арестантовъ въ detenціонныхъ арестахъ отпускалось по положенію 10 коп. въ сутки, каковая сумма, по мѣстнымъ условіямъ, достаточна.

Плочкая уголовная тюрьма, построенная еще при прусскомъ королѣ Фридрихѣ Вильгельмѣ III и слѣдственная для одиночнаго заключенія подсудимыхъ, построенная въ 1846 году, за произведенными исправленіями въ 1872 и 1873 г., а также за устройствомъ въ 1877 г. цементовыхъ половъ въ нѣкоторыхъ камерахъ одиночнаго заключенія и за обновленіемъ въ 1880 году внутренней штукатурки, находятся въ удовлетворительномъ состояніи.

Кромѣ того въ 1880 году, по случаю переполненія тюремъ содержащимися, съ разрѣшенія Г. Начальника главнаго тюремнаго управленія, построенъ въ тюремномъ дворѣ деревянный постоянный баракъ, постройка коего стоила 6.552 рубля.

Согласно Высочайше утвержденному 15 апрѣля 1880 года мнѣнію государственнаго совѣта определенное по прежнему штату для Плочкой тюрьмы число стражниковъ увеличено до 21 человѣка, съ повышеніемъ окладовъ жалованья, а именно назначено: одного стражника 1 класса съ жалованьемъ по 250 руб. въ годъ, шесть стражниковъ 2 класса съ жалованьемъ по 200 руб. и четырнадцать стражниковъ 3 класса съ жалованьемъ по 100 руб. въ годъ.

Для улучшенія матеріальнаго быта арестантовъ, особенно же въ видахъ возвышенія ихъ нравственности посредствомъ труда, при Плоцкой тюрьмѣ имѣются мастерскія: для портныхъ, сапожниковъ, столяровъ, а также кузница и слесарня, работы въ которыхъ производятся для удовлетворенія тюремныхъ нуждъ.

При тюрьмѣ устроена также прядильня льна, откуда пряжа, по мѣрѣ приготовления, отправляется въ Сѣрадзкую тюрьму, Калишской губерніи, для полотнянаго производства.

Въ теченіе 1880 года обработано 51 пудъ 14 фунтовъ льна, менѣе чѣмъ въ 1879 году на 10 пудовъ 33 фунта, что произошло вслѣдствіе свирѣпствовавшей въ тюрьмѣ эпидеміи.

Количество денежнаго заработка въ томъ же году составляетъ 105 руб. 53½ коп.

Средній заработокъ одного арестанта въ день составляетъ $\frac{6}{7}$ коп., при 10.764 рабочихъ дняхъ.

Для преподаванія арестантамъ религіознаго утѣшенія и нравственныхъ наставленій при Плоцкихъ тюрьмахъ имѣется часовня, въ которой, въ праздничные дни, отправляется богослуженіе.

Независимо этаго при тюрьмахъ устроена школа, въ которой въ 1880 году обучалось ежедневно, среднимъ числомъ, 12 человекъ.

Въ теченіе отчетнаго года санитарное состояніе заключенныхъ было слѣдующее, какъ это видно изъ ниже показанныхъ данныхъ:

НАЗВАНІЕ ТЮРЕМЪ.	БЫЛО БОЛЬНЫХЪ:		У МЕР Л О:		Осталось больныхъ въ 1-му января 1881 г.
	Въ 1879 г.	Въ 1880 г.	Въ 1879 г.	Въ 1880 г.	
Плоцкая уголовная и слѣдственная тюрьмы	144	888	10	61	87

Пересылка арестованныхъ лицъ по линиямъ этапныхъ путей производилась посредствомъ Плоцкой и Новогеоргіевской этапныхъ командъ; пере-

сылка же этихъ лицъ внѣ этапныхъ линій совершалась порядкомъ, указаннымъ утвержденными Министерствомъ Внутреннихъ Дѣлъ 15-го іюля 1870 года правилами о препровожденіи пересыльныхъ внѣ линій этаповъ, то есть арестанты конвоировались вольно-наемными провожатыми, съ отнесеніемъ расходовъ на счетъ специальныхъ суммъ „сбора на пересылку празднопатающихся и перевозку отпускныхъ нижнихъ чиновъ.“

ж) П о ж а р ы.

Въ 1880 году произошло пожаровъ, причинившихъ убытки въ застрахованныхъ строеніяхъ:

въ городахъ	7
въ посадахъ и селеніяхъ	195
<hr/>	
Итого	202

Изъ числа случившихся въ 1880 году пожаровъ возникло:

отъ молніи	20
отъ дурнаго устройства печей и дымовыхъ трубъ	14
отъ неосторожности	37
отъ поджоговъ	24
отъ другихъ необнаруженныхъ причинъ	107
<hr/>	
Итого	202

Такъ какъ въ 1879 году случилось пожаровъ: въ городахъ 7, въ посадахъ и селеніяхъ 169, итого 176, то въ сравненіи съ 1879 годомъ пожарныхъ случаевъ было болѣе 26.

Убытки, причиненные пожарами въ 1880 г. въ застрахованныхъ строеніяхъ, простирались на сумму 130.729 руб. 96 коп., въ сравненіи съ 1879 годомъ болѣе на 26.730 руб. 48 коп.

Въ 1880 году случились болѣе значительные пожары, а именно:

28 февраля въ дер. Камень-Кмецы, Липновскаго уѣзда, отъ неизвѣстной причины произошелъ пожаръ, отъ котораго сгорѣли у помѣщика Вонсовича 2 строения, застрахованныя на сумму 3.660 руб. Кромѣ сего сгорѣло движимаго имущества на 1.615 рублей.

11 марта въ пос. Хоржеле, Праснышскаго уѣзда, отъ неизвѣстной причины произошелъ пожаръ, отъ котораго сгорѣло 29 строений, застрахованныхъ на сумму 8.840 руб.

31 марта въ дер. Опиногура, Цѣхановскаго уѣзда, отъ необнаруженной причины сгорѣло принадлежащее графу Адаму Красинскому строение, застрахованное въ 2.600 руб. Сгорѣвшее при семъ пожарѣ движимое имущество оцѣнено въ 300 руб.

22 іюня, въ дер. Стржешево, Серпецкаго уѣзда, отъ громоваго удара сгорѣло принадлежащихъ крестьянамъ 45 строений, застрахованныхъ на 3.470 руб. Кромѣ сего сгорѣло незастрахованнаго имущества на 4.525 руб.

24 іюня, въ дер. Парцяки, Праснышскаго уѣзда, отъ неизвѣстной причины произошелъ пожаръ, отъ котораго сгорѣло 73 крестьянскихъ строенія, застрахованныя на сумму 3.440 руб.

24 іюня, въ дер. Милоткѣ, Млавскаго уѣзда, отъ неизвѣстной причины произошелъ пожаръ, отъ котораго сгорѣло 35 крестьянскихъ строений, застрахованныхъ на сумму 3.230 руб. Кромѣ сего сгорѣло движимаго имущества на 3.170 руб.

27 іюня, въ дер. Рахуйка, Праснышскаго уѣзда, отъ неизвѣстной причины произошелъ пожаръ, отъ котораго сгорѣло 59 крестьянскихъ строений, застрахованныхъ на сумму 3.290 руб.

29 іюня, въ дер. Кросница, Цѣхановскаго уѣзда, отъ громоваго удара сгорѣли дворскія строенія, застрахованныя въ 2.700 руб. Сгорѣвшее при этомъ пожарѣ движимое имущество было застраховано на 1.400 руб.

30 іюня, въ гор. Плоцкѣ, отъ умышленнаго поджога сгорѣли, принадлежащія Леопольду Павловскому, строенія, застрахованныя на 3.150 руб. Сгорѣвшее при семь пожарѣ движимое имущество оцѣнено на 2.329 руб.

13 августа, въ дер. Новгородъ, Липновскаго уѣзда, отъ неизвѣстной причины произошелъ пожаръ, отъ котораго сгорѣли у помѣщика Абрамовича 4 строенія, застрахованныя на сумму 4.000 руб. Кромѣ сего сгорѣло движимаго имущества на 7.340 руб.

1 сентября, въ дер. Стржалково, Млавскаго уѣзда, отъ неизвѣстной причины произошелъ пожаръ, отъ котораго сгорѣло 31 строеніе, собственность крестьянъ, застрахованныя на сумму 8.250 руб. Кромѣ сего сгорѣло движимаго имущества на 27.000 руб.

22 ноября, въ дер. Градзаново-Косцельне, Серпецкаго уѣзда, отъ поджога сгорѣли три строенія, застрахованныя на имя мелкопомѣтнаго владѣльца Адама Трзцинскаго на сумму 1.350 руб. Кромѣ сего сгорѣло движимое имущество, застрахованное на 3.140 руб.

23 декабря, въ дер. Цесле, Плоцкаго уѣзда, отъ умышленнаго поджога произошелъ пожаръ, отъ котораго сгорѣли 2 помѣщичьи строенія, застрахованныя на сумму 4.500 руб. Кромѣ сего сгорѣло разнаго рода движимостей на сумму 21.553 руб.

По пожарамъ, происшедшимъ отъ умышленныхъ поджоговъ, задержанъ 1 человѣкъ, который преданъ судебной отвѣтственности.

Правильно организованныхъ пожарныхъ командъ въ Плоцкой губерніи не имѣется, за исключеніемъ одного гор. Плоцка, въ которомъ пожарная команда состоитъ изъ охотниковъ, отличающихся полнымъ знаніемъ дѣла и особенною энергіею при тушеніи пожаровъ. Составъ этой команды и комплектъ имѣющихся пожарныхъ инструментовъ и снарядовъ совершенно достаточны для быстроты дѣйствій и тушенія пожаровъ. Въ виду той пользы, какую приносить Плоцкая пожарная команда изъ охот-

никовъ, жители гор. Млавы Липна и Плонска исходатайствовали о дозволеніе образовать подобныя же команды. По деревнямъ же, гдѣ болѣею частію случаются пожары, огнегасительные снаряды состоятъ изъ желѣзныхъ багровъ и крюковъ, которые, по неоднократно замѣченной безопасности крестьянъ къ исполненію предписываемыхъ закономъ мѣръ, оказались не вездѣ въ порядкѣ и не у всякаго лица, обязаннаго явиться на пожаръ. Въ виду сего предположено организовать въ уѣздахъ пожарные округа, центромъ которыхъ былъ бы посадъ или большое селеніе, уже имѣющій заливную трубу, или, по зажиточности жителей, могущіе пріобрѣсти таковую, съ цѣлью, чтобы въ случаѣ пожара въ такомъ округѣ, жители онаго могли бы немедленно явиться на пожаръ и имѣть возможность къ быстрому тушенію онаго.

з) Народныя бѣдствія и различныя происшествія.

Въ отчетномъ году не было особенныхъ случаевъ, которые имѣли бы пагубныя послѣдствія для народной жизни. Въ отношеніи же къ имуществу, народонаселеніе потерпѣло значительные убытки: отъ 8-и случаевъ бури на сумму 54.785 руб. и отъ 11-и случаевъ градобитія на сумму 217.300 руб.



IV

Народное здравіе и общественное призрѣніе.

а) Врачи.

Медицинскою частію въ губерніи завѣдываетъ врачебное отдѣленіе губернскаго правленія, состоящее изъ медицинскаго инспектора, губернскаго ветеринара и канцеляріи.

Въ 1880 году въ губерніи состояло:

Врачей 38. Изъ нихъ на службѣ: въ губернскомъ городѣ Пlockѣ 6, въ уѣздахъ 14, вольнопрактикующихъ 18.

Ветеринаровъ 6. Изъ нихъ на службѣ: въ губернскомъ городѣ 1, въ уѣздахъ 2, вольнопрактикующихъ 3.

Фельдшеровъ 105. Изъ нихъ на службѣ: въ губернскомъ городѣ 4, въ уѣздахъ 11, вольнопрактикующихъ 90.

Анушерокъ и деревенскихъ бабокъ 52. Изъ нихъ на службѣ: въ губернскомъ городѣ 2, въ уѣздахъ 8, вольнопрактикующихъ 42.

Казенныхъ аптекъ въ губерніи нѣтъ, частныхъ же находится 17 и 2 филиальныя отдѣленія, а всего 19, въ томъ числѣ: въ губернскомъ городѣ Пlockѣ 3, въ уѣздныхъ городахъ 7, въ 3-хъ заштатныхъ городахъ 3 и въ 4-хъ посадахъ 4, филиальныя же отдѣленія въ посадѣ Бѣльскѣ 1, въ посадѣ Добржинѣ на рѣкѣ Дрвенцѣ 1, итого 19.

При аптекахъ состоитъ: магістровъ фармаціи 2, провизоровъ 17, аптекарскихъ помощниковъ 10, аптекарскихъ учениковъ 8.

Общее число рецептовъ, поступившихъ во всѣ 19 аптекъ, въ 1880

году, было 68.647, что составляет, средним числом, на каждую аптеку 3.613 рецептовъ.

Выше показанное число медицинских чиновъ и аптекъ признается достаточнымъ и удовлетворяющимъ потребностямъ населенія.

По числу 530.099 жителей губерніи, приходится одинъ врачъ на 13.949 человекъ, одинъ фельдшеръ на 5.048 человекъ, одна аптека на 27.899 человекъ и одна акушерка или деревенская бабка на 414 рожденій.

Дѣятельность медицинских чиновъ въ дѣлѣ поданія своевременной помощи больнымъ и предохраненія общественнаго здравія отличалась вообще усердіемъ и добросовѣстностію.

Мѣры противъ сифилитическихъ болѣзней принимались тѣ же самыя, какъ и въ предъидущемъ году и какія вообще указаны существующими на этотъ предметъ законоположеніями. По всей губерніи, за 1880 годъ, было 378 случаевъ сифилиса, изъ нихъ 282 въ больницахъ, а 96 въ частной врачебной практикѣ; смертныхъ случаевъ не было.

Оспопрививаніемъ занимались, въ отчетномъ году, врачи и, подъ ихъ руководствомъ, фельдшера. Лимфа выписывалась преимущественно изъ института прививанія предохранительной оспы, находящагося при Варшавской больницѣ Младенца Иисуса.

Предохранительная оспа была привита 15.633 дѣтямъ и привилась съ успѣхомъ у 15.406 дѣтей.

Всѣхъ судебно-медицинскихъ актовъ, по разнымъ случаямъ, въ Плоцкой губерніи, въ 1880 году, выдано было 1.223, кромѣ того, по требованіямъ присутственныхъ мѣстъ и частныхъ лицъ, врачебнымъ отдѣленіемъ губернскаго правленія составлено было окончательныхъ судебно-медицинскихъ актовъ 8.

б) Больницы.

Въ вѣдѣніи губернскаго и уѣздныхъ совѣтовъ общественнаго призрѣнія находится 6 больницъ, изъ коихъ 3 въ губернскомъ городѣ Плоцкѣ и по одной въ уѣздныхъ городахъ: Липнѣ, Млавѣ и Праснышѣ.

Больницы эти находятся въ слѣдующемъ положеніи:

Больница св. Троицы въ городѣ Плоцкѣ. Помѣщается въ собственномъ двухэтажномъ каменномъ домѣ, въ ней устроено для больныхъ 44 штатныя кровати, въ томъ числѣ 4 для временнаго помѣщенія умалишенныхъ.

Въ отчетномъ году находилось въ больницѣ на лѣченіи 634 человѣка, въ томъ числѣ лицъ военнаго вѣдомства 66.

Изъ нихъ: выздоровѣло 507

умерло 92

осталось къ 1 января 1881 года . . . 35

Содержаніе одного больнаго въ сутки обходилось: на продовольствіе 27,2 коп., на медикаменты 3,4 коп., на другія потребности 36,9 коп.,— итого 67,5 коп.

Оборотъ суммъ по содержанію больницы былъ, въ отчетномъ году, нижеслѣдующій:

въ приходѣ было 10.517 руб. 98 коп.

расходовъ произведено 8.703 » 82 »

невыполненныхъ расходовъ 1880 г. 1.273 » 28 »

Осталось къ 1 января 1881 года . . . 540 руб. 88 коп.

Вышеуказанные доходы больницы, владѣющей двумя фольварками и другими угодьями, главнымъ образомъ, состояли:

а) изъ дохода отъ недвижимаго имущества и чиншей 1.949 р. 39½ к.;

б) изъ процента отъ капитала въ Польскомъ Банкѣ и въ ипотечномъ обезпеченіи (51139 р. 84½ к.), въ количествѣ 2101 р. 62 к.;

в) изъ возврата платы за лѣченіе и другихъ случайныхъ доходовъ.

Больница эта достаточно обезпечена въ матеріальномъ отношеніи; для ухода же за больными и веденія хозяйства, а также приспособленія менѣе сложныхъ лекарствъ, имѣется при ней 6 сестеръ милосердія.

На ремонтъ зданія, починку и покупку больничныхъ снарядовъ было израсходовано въ 1880 году 1.236 р. 67 к.

Больница св. Алексѣя въ гор. Плоцкѣ, устроенная спеціально для призрѣнія сифилитическихъ больныхъ, а также для страдающихъ накожными болѣзнями и ракомъ, помѣщается въ собственномъ одноэтажномъ каменномъ зданіи, каковое, по ветхости, а также и по нахожденію въ центрѣ города, не соответствуетъ своему назначенію. Велѣдствіе сего совѣтъ призрѣнія принялъ мѣры къ постройкѣ новаго дома для больницы въ болѣе соответственномъ мѣстѣ, которое имѣло бы лучшія гигиеническія условія.

Въ сей больницѣ, при устройствѣ на 20 кроватей, состояло въ отчетномъ году на излѣченіи 256 человекъ, въ томъ числѣ лицъ военнаго вѣдомства 20.

Изъ нихъ: выздоровѣло	233
умерло	2

осталось къ 1-му января 1881 г. 21

Стоимость содержанія одного больнаго въ сутки составляла: на продовольствіе 15,9 коп., на медикаменты 1,2 коп., на другія потребности 40 коп.,—итого 57,1 коп.

Оборотъ суммъ по содержанію въ 1880 году больницы былъ слѣдующій:

въ приходѣ было	4085 руб. 47 коп.
расходовъ произведено	3228 » 18 »
невыполненныхъ расходовъ 1880 г.	473 » 66 »

Затѣмъ къ 1 января 1881 г. образуется остатокъ 383 руб. 63 коп.

Вышепрписанные доходы больницы, главнымъ образомъ, состояли:

а) изъ процентовъ отъ капитала, состоящаго въ Польскомъ Банкѣ (9727 руб. 29 коп.), въ суммѣ 402 руб. 47 коп.;

б) пособія отъ городовъ: Плоцка, Плонска, Серпеца и Закрочима, а также изъ 15% сбора отъ доходовъ Плоцкой городской кассы, въ суммѣ 1.551 руб. 22 коп.;

в) отъ возврата платы за лѣчение и отъ другихъ случайныхъ доходовъ;

г) кромѣ сего больница эта получила бесплатно на 200 рублей медикаментовъ, жертвуемыхъ ежегодно мѣстными аптекарями.

Въ отчетномъ году на приобрѣтеніе бѣлья, одежды и утвари было израсходовано 133 руб. 51 коп.

Отпускаемое упомянутыми выше городами пособіе не приноситъ существенной поддержки больницѣ, такъ какъ города эти за вносимыя пособія имѣютъ право лѣчить бесплатно своихъ бѣдныхъ до размѣровъ жертвуемой суммы.

Еврейская, такъ называемая „Исаана Фогеля“ больница въ г. Плоцкѣ, открыта въ 1872 году на частныя пожертвованія, для лѣченія бѣдныхъ евреевъ со всякаго рода болѣзнями, не исключая и сифилитиковъ. Первоначально она была устроена на 30 кроватей, но въ 1875 году число таковыхъ, въ видахъ экономіи и согласно потребности, уменьшено до 25 кроватей.

Въ отчетномъ году состояло въ больницѣ на излѣченіи 278 человекъ, въ томъ числѣ лицъ военнаго вѣдомства 4.

Изъ нихъ: выздоровѣло	246
умерло	18

осталось къ 1 января 1881 года 14 чел.

Содержаніе одного больнаго въ сутки обошлось: на продовольствіе 14,6 к., на медикаменты 8,6 коп., на другія потребности 40,4 коп., итого 63,6 коп.

Оборотъ суммъ по содержанию больницы въ отчетномъ году былъ слѣдующій:

въ приходѣ было	4.306 руб. 36 коп.
расхода произведено	3.906 « 48 «
невыполненныхъ расходовъ 1880 г.	757 « 69 «

Осталось недобора 357 руб. 81 коп.,
каковой пополнится недоимками лѣчебныхъ издержекъ, слѣдующихъ больницъ за призрѣніе въ 1880 г., въ суммѣ 2.203 руб. 84¹/₂ коп.

Исчисленные доходы больницы, главнымъ образомъ, состояли:

- а)* изъ процентовъ на капиталъ въ банкѣ и въ ипотечномъ обезпеченіи (11.922 руб. 62 коп.), въ количествѣ 363 руб. 6 коп.;
- б)* изъ пособія въ 1500 рублей, отпускаемаго ежегодно мѣстнымъ еврейскимъ обществомъ на предметъ содержанія больницы;
- в)* изъ платы за лѣченіе и другихъ случайныхъ доходовъ.

На улучшеніе состоянія сей больницы, а именно: на приобрѣтеніе хирургическаго аппарата для безкровавыхъ операцій, а также на устройство кругомъ больницы забора, было израсходовано 581 руб. 93 коп.

Кромѣ сего на починку испорченной бурей крыши было израсходовано 30 руб. Пожертвовано же для больницы попечителемъ оной Фогелемъ и братствомъ ночныхъ дежурныхъ 30 колпаковъ, 10 передниковъ, 12 рубахъ и 12 паръ нижняго бѣлья, а также отъ разныхъ лицъ наличными 6 рублей.

Уѣздная **больница св. Іоанна Златоуста** въ гор. Липнѣ помѣщается въ собственномъ двухэтажномъ каменномъ домѣ, который, за исключеніемъ ретирадъ, требующихъ исправленія, находится въ хорошемъ состояніи.

Въ больницѣ этой устроено 40 кроватей для всякаго рода больныхъ, которыхъ состояло на излѣченіи 387 челов., (въ томъ числѣ лицъ военнаго вѣдомства 98).

Изъ нихъ: выздоровѣло	331
умерло	20

осталось къ 1 января 1881 года 36 чел.

Стоимость содержанія больнаго въ сутки составляла: на продовольствіе 21,11 коп., на медикаменты 3,4 коп., на другія потребности 20,11 коп., — итого 44,25 коп.

Оборотъ суммъ по содержанію больницы былъ слѣдующій:

въ приходѣ было	6.195 руб. ½ коп.
расходовъ произведено	6.195 « ½ «

Затѣмъ остатка не имѣется, невыполненные же расходы въ 1.634 руб. 41³/₄ коп., должны пополниться поступленіемъ въ 1881 году недоимокъ лѣчебныхъ издержекъ за 1880 годъ, сумма коихъ составляетъ 3.371 руб. 67 коп.

Вышеуказанные доходы, главнымъ образомъ, состояли:

- а) изъ дохода отъ недвижимаго имущества и чиншей въ 31 р. 80 к.;
- б) изъ процентовъ на капиталъ въ Польскомъ Банкѣ и ипотечномъ обезпеченіи (10.534 руб. 45 коп.), въ количествѣ 414 рублей 59 копѣекъ;
- в) изъ пособія отъ городской кассы, въ суммѣ 17 руб. 18 коп.;
- г) изъ пособія изъ специальныхъ средствъ губернскаго совѣта общественнаго призрѣнія, въ суммѣ 397 руб. 61 коп.;
- д) изъ платы за лѣченіе и другихъ случайныхъ доходовъ.

Въ больницѣ этой, въ отчетномъ году, сдѣланы нижеслѣдующія улучшения: на ремонтъ и покупку бѣлья, одежды и утвари израсходовано 184 руб. 22 коп., на починки въ зданіи 147 руб. 92 коп.

Кромѣ сего, въ виду того, что существовавшая кругомъ больницы ограда разрушилась влѣдствіе ветхости, предполагено устроить новую, частію каменную, частію же земляную, съ посадкою кустовидныхъ растений. Проектъ этотъ долженъ осуществиться въ теченіи текущаго года.

Изъ частной благотворительности было выручено 474 руб. 67¹/₂ коп.

Уѣздная больница св. Войцѣха въ гор. Млавѣ помѣщается въ собственномъ одноэтажномъ каменномъ домѣ со службами, каковой находится въ надлежащей исправности.

Въ больницѣ этой устроено 25 кроватей для всякаго рода болѣзней и въ ней состояло на излѣченіи 307 больныхъ.

Изъ нихъ: выздоровѣло	264
умерло	19
<hr/>	
осталось къ 1 января 1881 г.	24

Стоимость содержанія больного въ сутки составляла: на продовольствіе 18,3 коп., на медикаменты 3,5 коп., на другія потребности 29 коп.,—итого 51,8 коп.

Оборотъ суммъ по содержанію больницы былъ нижеслѣдующій:

въ приходѣ было	5.231 руб. 27 коп.
расхода произведено	4.757 « 2 «
<hr/>	
затѣмъ въ остаткѣ	474 руб. 25 коп.
а за исключеніемъ невыполненныхъ расходовъ 1880 года	305 « 46 «
<hr/>	
дѣйствительный остатокъ	168 руб. 79 коп.

Вышепрписанные доходы, главнымъ образомъ, состояли:

- a) изъ процента отъ капитала, состоящаго въ Польскомъ Банкѣ и обезпеченнаго по ипотекаѣ (13.515 руб. $\frac{1}{2}$ к.), въ суммѣ 281 р. 81 к.;
- b) изъ пособія отъ г. Млавы, въ суммѣ 240 руб. 22 коп.;
- c) отъ возврата издержекъ за лѣченіе и другихъ случайныхъ доходовъ.

Въ этой больницѣ на покупку бѣлья, одежды и утвари было израсходовано въ отчетномъ году 202 рубля 12 копѣекъ и на починку зданія 196 руб. 1 коп.

Уѣздная больница св. Станислава въ гор. Праснышѣ, бѣднѣйшая ихъ всѣхъ прочихъ больницъ, помѣщается въ собственномъ одноэтажномъ каменномъ домѣ.

Въ больницѣ этой устроено 35 кроватей для всякаго рода больныхъ, которыхъ состояло на излѣченіи 385 чел., въ томъ числѣ лицъ военнаго вѣдомства 151.

Изъ нихъ: выздоровѣло	313
умерло	32
<hr/>	
осталось къ 1 января 1881 г.	40

Стоимость содержанія больнаго въ сутки составляла: на продовольствіе 19,8 коп., на медикаменты 4,7 коп., на другія потребности 23,6 коп.,—итого 48,1 коп.

Оборотъ суммъ по содержанію больницы былъ слѣдующій:

въ приходѣ было	5.955 руб. 3 коп.
расходовъ произведено	5.938 « 38 «

затѣмъ въ остаткѣ къ 1 января 1881 г. 16 руб. 65 коп.

На пополненіе засимъ невыполненныхъ расходовъ 1880 года, въ суммѣ 1.900 руб. 52 коп., будутъ обращены недоимки лѣчебныхъ издержекъ, слѣдующихъ за 1880 и предъидущіе годы, въ суммѣ 5.955 руб. 3 коп.

Доходы эти состояли:

а) изъ процента отъ капитала въ банкѣ (4.789 руб. 41 коп.), въ количествѣ 111 руб. 33½ коп.;

б) изъ пособія отъ городской кассы, въ количествѣ 146 руб. 40 коп.;

в) изъ пособія отъ губернскаго совѣта общественнаго призрѣнія, въ суммѣ 100 руб.;

г) отъ возврата лѣчебныхъ издержекъ и отъ другихъ случайныхъ доходовъ.

На обновленіе и починку больничныхъ принадлежностей израсходовано въ отчетномъ году 320 рублей 78 копѣекъ.

На 1880 годъ плата за содержаніе въ больницахъ Плоцкой губерніи была утверждена Г. Министромъ Внутреннихъ Дѣлъ, въ слѣдующемъ размѣрѣ:

Съ лицъ гражданскаго вѣдомства по 35 коп. въ сутки, вмѣстѣ съ медикаментами, и за ихъ погребеніе по 2 рубля 30 копѣекъ.

Съ нижнихъ воинскихъ чиновъ по 51¹/₄ коп. въ сутки, вмѣстѣ съ медикаментами, и за погребеніе умершихъ по 2 рубля 15 копѣекъ и за пользованіе военныхъ офицеровъ въ двойномъ размѣрѣ, за исключеніемъ расхода на медикаменты.

Въ отчетномъ году, равно какъ и въ предъидущіе годы, губернской совѣтъ общественнаго призрѣнія обращалъ свое вниманіе, главнымъ образомъ, на своевременное поступленіе доходовъ подвѣдомственныхъ ему благотворительныхъ заведеній, на возможное улучшеніе состоянія сихъ заведеній съ соблюденіемъ при томъ полной бережливости и къ поощренію частной благотворительности, составляющей одну изъ главнѣйшихъ статей доходовъ.

Стараніями губернскаго и уѣздныхъ совѣтовъ общественнаго призрѣнія взыскано, въ отчетномъ году, недоимокъ за истекшее время 18.827 руб. 25¹/₂ коп.

На улучшеніе же состоянія благотворительныхъ заведеній, ремонтъ зданій, на приобрѣтеніе бѣлья, хирургическихъ инструментовъ и проч., было израсходовано 2.984 руб. 61 коп.

в) Эпидеміи и эпизоотіи.

Въ отчетномъ году въ Плоцкой губерніи, кромѣ обыкновенныхъ болѣзней, свойственныхъ мѣстнымъ климатическимъ условіямъ, господствовали тифъ и натуральная оспа.

1) **Тифъ** во всѣхъ своихъ формахъ наблюдался почти во всѣхъ мѣстностяхъ губерніи спорадическимъ образомъ.

Въ двухъ только мѣстностяхъ, т. е. въ Цѣхановскомъ и Рыпинскомъ уѣздахъ, случаи заболѣванія болѣе сконцентрировались, такъ что приняли характеръ мѣстныхъ эпидемій, хотя незначительныхъ размѣровъ.

Количество заболѣвшихъ тифомъ въ названныхъ мѣстностяхъ ограничилось только нѣсколькими десятками.

Приведенные случаи не представляли исключительно какой бы то было тифозной формы, попадались между ними какъ сыпной, такъ брюшной, а равно и возвратный тифъ.

Въ Цѣхановскомъ уѣздѣ между заболѣвшими появлялась форма такъ называемаго *malaria typhus*, по причинѣ низменнаго положенія и болотистой мѣстности.

Какъ въ названныхъ уѣздахъ, такъ и въ другихъ мѣстностяхъ губерніи тифъ постигалъ, главнымъ образомъ, бѣдное народонаселеніе и обнаруживался преимущественно у взрослыхъ обоюго пола.

Главнымъ образомъ тифъ обнаружился преимущественно въ возвратной формѣ въ Плоцкой тюрьмѣ, вслѣдствіе переполненія оной арестантами.

Изъ общаго числа 888 больныхъ, пользовавшихся въ Плоцкомъ тюремномъ лазаретѣ въ 1880 году, заболѣло разными формами тифа 700 человекъ, изъ коихъ умерло 61, то есть 6,86%.

Въ числѣ страдавшихъ тифомъ заключается 287 человекъ, у которыхъ болѣзнь повторялась нѣсколько разъ, а именно: два раза у 221 человека, три раза у 47 человекъ, болѣе трехъ разъ у 19 человекъ.

2) **Оспа.** Въ отчетномъ 1880 г., равно какъ и въ минувшемъ 1879 году, натуральная оспа, по своему распространенію и количеству заболѣвшихъ, занимаетъ важное мѣсто между заразительными болѣзнями.

Первоначально появилась она въ Цѣхановскомъ уѣздѣ, а именно въ гминахъ: Сонскъ, Млоцкъ и Залѣсе; въ Рыпинскомъ уѣздѣ, въ гминахъ: Вомпельскъ, Жале, Осѣкъ, Гуйскъ и въ самомъ городѣ Рыпинѣ; въ Серпецкомъ уѣздѣ, въ гминахъ: Ставишинъ, Бѣжунъ и въ городѣ Серпецѣ;

въ Млавскомъ уѣздѣ, въ гминахъ: Млава, Ступскъ, Дембскъ, Зелонь, Косины-Старе, Ратово и Туржа; въ Праснышскомъ уѣздѣ, въ гминахъ: Карвачь, Держгово и въ гор. Праснышѣ, и наконецъ въ Плоцкомъ уѣздѣ, въ гминѣ Старожебы.

Въ отчетномъ году, по преимуществу, заболѣвали натуральною оспой или маляю дѣти, не имѣвшія еще привитой предохранительной оспы, или же отроки свыше 12 и 14 лѣтъ, у коихъ, повидимому, предохранительная сила первоначальной прививки или значительно ослабѣла или же совершенно изчерпалась.

Между заболѣвающими оспой самое большое количество составляли эти послѣдніе, но попадались, хотя и очень рѣдко, люди свыше 20 и 30 лѣтъ отъ роду.

Вообще у индивидуумовъ первой категоріи, т. е. у грудныхъ дѣтей, оспа являлась злокачественною, въ видѣ очень слитой и все тѣло въ одной мѣрѣ покрывающей сыпи, а у индивидуумовъ второй категоріи болѣзнь протекала относительно легче и, хотя сыпь покрывала все тѣло, однакожь, въ безусловномъ большинствѣ случаевъ не представлялась въ той сбитой слитости, какъ у больныхъ въ минувшемъ году.

Эпизоотическія болѣзни были слѣдующія:

1) **Чума рогатаго скота** появилась въ 16-ти мѣстностяхъ губерніи. Своевременнымъ принятіемъ ветеринарно-полицейскихъ мѣръ зараза эта прекратилась во всѣхъ 16-ти мѣстностяхъ, съ падежемъ 146 головъ рогатаго скота.

2) **Карбункулезныя болѣзни** обнаружались на животныхъ въ 7-ми мѣстностяхъ губерніи, вездѣ отъ вредныхъ вліяній корма или водопою. Устраненіемъ сказанныхъ неудобствъ и принятіемъ ветеринарно-полицейскихъ мѣръ названныя болѣзни векорѣ прекратились, съ незначительною потерю 7 головъ рогатаго скота и 166 овецъ.

3) **Овечьёю оспою** было поражено 15 мѣстностей Липновскаго, Рыпинскаго и Серпецкаго уѣздовъ. Всего въ теченіи отчетнаго года въ 15-ти мѣстностяхъ губерніи заболѣло названною эпизоотіею 1912 овецъ, изъ коихъ пало 681, выздоровѣло 1077, осталось больныхъ 154 головы въ 3-хъ мѣстностяхъ, въ которыхъ къ концу отчетнаго года болѣзнь еще не прекратилась.

4) **Сапъ лошадей** замѣченъ былъ въ 6-и мѣстностяхъ губерніи. Всего заболѣло названною болѣзнію 17 лошадей, кои все пали, или, согласно ветеринарно-полицейскимъ правиламъ, убиты.

5) **Хроническій катарръ носовой полости** лошадей появился въ 3-хъ мѣстностяхъ губерніи. Изъ 34-хъ лошадей, заболѣвшихъ названною болѣзнію, пало 14, выздоровѣло 11 и осталось подъ ветеринарно-полицейскимъ наблюденіемъ 9 лошадей.

6) **Бѣшенствомъ** заболѣло въ 2-хъ мѣстностяхъ губерніи 8 головъ рогатаго скота, кои все пали, или, согласно ветеринарно-полицейскимъ правиламъ, убиты и зарыты въ землю.

7) Изъ **накожныхъ болѣзней** заразительнаго характера замѣчена была чесотка лошадей въ 3-хъ мѣстностяхъ губерніи. Изъ числа 27 лошадей, пораженныхъ названною болѣзнію выздоровѣло 20, а 7 остались подъ ветеринарно-полицейскимъ надзоромъ.

г) **Насильственныя смерти.**

Умершихъ отъ насилія и случайности въ отчетномъ году было всего 324 человекъ, въ томъ числѣ 222 мужчинъ и 102 женщины, что составляетъ къ общему числу смертныхъ случаевъ въ губерніи 2,14, а къ общему числу жителей 0,06. Сравнительно съ 1879 годомъ, число жертвъ было менѣе на 29.

По причинамъ смертныя случаи распределяются такъ: жертвъ смертоубійствъ 36, въ томъ числѣ: дѣтоубійствъ 19 и смертоубійствъ 17; самоубійць 20; скоропостижно умершихъ 92, въ томъ числѣ: отъ болѣзней 24, отъ пьянства 6, отъ неизвѣстныхъ причинъ 62; жертвъ случайной смерти 150, въ томъ числѣ: убито громомъ 11, задавлено и упало съ высотъ 23, сгорѣло и убито на пожарахъ 15, умерло отъ угара 6, замерзло 3, утонуло 69, отъ другихъ случайностей 23, найдено мертвыми 26.

д) Богадѣльни и пріюты.

Въ вѣдомствѣ губернскаго и уѣздныхъ совѣтовъ общественнаго призрѣнія состоитъ 7-мь богадѣленъ: въ Плоцкѣ, Плонскѣ, Млавѣ, Серпецѣ, Липнѣ, Добржинѣ на рѣкѣ Вислѣ и Вышегородѣ, и два дѣтскихъ пріюта въ Плоцкѣ и Праснышѣ.

Состояніе этихъ заведеній, какъ это видно изъ нижеслѣдующей таблицы представляется въ такомъ видѣ:

Наименованіе богадѣльни или пріюта,	Штатное количество прирѣчныхъ,	Дѣйствительно прирѣчалось въ 1880 году.	Годовой доходъ.		Количество пособій отъ казны.		Осталось за расходами въ 1880 году.		Сумма капитала въ банкѣ.	
			руб.	коп.	руб.	коп.	руб.	коп.	руб.	коп.
Богадѣльни:										
Плоцкая	28	28	1.112	63	«	«	117	87	13.251	20
Плонская	10	8	1.319	87 ^{1/2}	«	«	993	21 ^{1/2}	16.546	«
Млавская	12	6	591	19	«	«	180	89	3.012	6 ^{1/2}
Серпецкая	4	10	751	15	«	«	171	«	3.751	43 ^{3/4}
Липновская	8	8	264	23	«	«	8	73 ^{1/2}	75	«
Добржинская на рѣкѣ Вислѣ	8	7	235	25	«	«	38	75 ^{1/2}	3.139	80
Вышегородская	4	3	108	62	«	«	«	«	2.115	38
Итого	74	70	4.382	94 ^{1/2}	«	«	1.510	27 ^{1/2}	41.890	88
Дѣтскіе пріюты:										
Въ городѣ Плоцкѣ	42	40	883	83	250	«	8	66	7.411	82 ^{1/2}
Въ городѣ Праснышѣ	20	17	1.496	13 ^{1/2}	200	«	798	49 ^{1/2}	2.594	47
Итого	62	57	2.379	96 ^{1/2}	450	«	807	15 ^{1/2}	10.006	29 ^{1/2}

Все эти благотворительныя заведенія, за исключеніемъ Плонской богадѣльни, владѣютъ весьма ограниченными средствами и для поддержки ихъ существованія губернской совѣтъ вынужденъ прибѣгать къ частной благотворительности.

Доходъ изъ сего источника, въ отчетномъ году, составлялся отъ любительскихъ спектаклей, сбора на страстной недѣлѣ и проч., въ количествѣ 2999 руб. 4½ коп. На одно изъ такихъ пожертвованій, а именно на собранныя М. С. Толстою 800 рублей, губернской совѣтъ, согласно волѣ дарительницы и руководствуясь ст. 79 инструкціи для домовъ призрѣнія отъ 1 (13) іюня 1843 года, открылъ при Плонской богадѣльнѣ отдѣленіе для призрѣнія двухъ круглыхъ сиротъ, а также дѣтей тѣхъ родителей, кои, находясь въ тюремномъ заключеніи, лишены возможности дать своимъ дѣтямъ пропитаніе.

Существующій въ гор. Плонкѣ, съ разрѣшенія Варшавскаго Генераль-Губернатора, Комитетъ подъ предѣдательствомъ супруги Плонскаго Губернатора М. С. Толстой, для подаванія помощи бѣдному населенію, въ отчетномъ году выдалъ бесплатныхъ обѣдовъ, состоящихъ изъ 1½ кварты супа съ кускомъ говядины и полфунтомъ чернаго хлѣба 29.068
такихъ же обѣдовъ съ платою по 5 коп. 1.306
обѣдовъ для прислуги 528

а всего 30.902 обѣда.

Обѣды эти стоили вообще 1.574 р. 4¾ к.
а за исключеніемъ вырученныхъ за платные 5-ти-
копѣечные обѣды 85 « 74¼ «
обѣды стоили 1.488 « 30½ «
или каждый порознь 5,1 копѣекъ.

Кромѣ сего Комитетъ израсходовалъ на покупку топлива 225 руб., каковымъ воспользовалось 176 семействъ. Топливо обошлось сравнительно

дешево потому, что многие из городских и загородных обывателей пожертвовали бесплатно подводы для свозки дровъ изъ лѣса въ городъ.

Въ устроенной комитетомъ чайной было выдано, въ теченіи зимнихъ мѣсяцевъ 1880 года по 1-ое апрѣля, бесплатно 9.040 порцій чая, приспособленіе коего ничего не стоило комитету, въ виду того, что чай и сахаръ были пожертвованы въ натурѣ и лишь обзаведеніе чайной стоило 22 руб. Комитетъ, дабы оказать помощь среднему классу населенія, бѣдствовавшему по случаю существующей дороговизны, открылъ съ 1 іюля дешевую кухню, въ коей за плату по десять коп. отпускался обѣдъ изъ двухъ блюдъ съ $\frac{1}{2}$ фунтомъ говядины и $\frac{1}{2}$ фунтомъ бѣлаго хлѣба.

Обѣдовъ этихъ было выдано, въ отчетномъ году, 3.761, за которые выручено 376 руб. 10 коп., а какъ обѣды эти стоили 381 руб. $93\frac{1}{4}$ коп. то комитетъ приплатилъ всего 5 руб. $83\frac{1}{2}$ коп., но убытокъ этотъ, съ увеличеніемъ впослѣдствіи числа обѣдовъ, не только пополненъ, но даже комитетъ остался въ незначительномъ барышѣ. Нынѣ, среднимъ числомъ, отпускается отъ 50 до 60 обѣдовъ ежедневно. Кухнею завѣдываютъ дамы и члены комитета, къ усиленному старанію коихъ надлежитъ отнести, что при незначительныхъ средствахъ комитетъ могъ отпустить столь много бесплатныхъ обѣдовъ, чаю и топлива и еще оказать денежное пособіе разнымъ лицамъ, преимущественно на похороны, въ суммѣ 102 руб. 50 коп.

Средства комитета изъ частныхъ пожертвованій, собранныхъ первоначально и засимъ собираемыхъ періодически отъ заявившихъ желаніе внести таковыя приглашенными дамами, составили

2.628 руб. $16\frac{1}{2}$ коп.	
изъ коихъ за произведенными расходами	1.978 « 20 «
осталось на текущій годъ	649 « $96\frac{1}{2}$ «

Кромѣ вышеуказанныхъ благотворительныхъ заведеній и учреждений имѣются въ Польскомъ Банкѣ фонды на устройство новыхъ благотворительныхъ заведеній, а именно:

б о г а д ѣ л е н ь :

въ городѣ Рыбинѣ	}	899 руб. 57 коп.
» Цѣхановѣ		для христіанъ 64 » 6 »
» Закрочимѣ 165 » 63½ »
» Плоцкѣ	}	90 » 91 »
» Закрочимѣ		для евреевъ 205 » 4 »

б о л ь н и ц ь :

въ городѣ Рыбинѣ	208 руб. 10½ коп.
» Праснышѣ (для евреевъ)	1013 » 37 »
» Плонскѣ	5858 » 25 »
въ посадѣ Новемясто	362 » 83 »

Кромѣ сего покойный Оома Маевскій завѣщалъ на благотворительныя цѣли капиталъ, въ количествѣ 18.869 руб. 68 коп., отъ коего 2% поступають въ пользу Праснышскаго дѣтскаго пріюта.

Кромѣ перечисленныхъ благотворительныхъ заведеній, состоящихъ въ вѣдѣніи губернскаго и уѣздныхъ совѣтовъ общественнаго призрѣнія, имѣются еще подобнаго рода заведенія въ предѣлахъ сельскихъ гминь:

а) 4-е дома призрѣнія въ дер. Галіюминь, гм. Сарбѣво, Плонекаго уѣзда; въ посадѣ Бѣльскѣ, Плоцкаго уѣзда; въ дер. Цѣхординь, Липновскаго уѣзда, и въ дер. Журавинь-Велькій, Серпецкаго уѣзда.

б) Пріютъ для малолѣтнихъ дѣтей въ дер. Леково, гм. Региминь, Цѣхановскаго уѣзда, открытый благотворительностію графини Красинской, въ которомъ призрѣваются крестьянскія дѣти мѣстнаго населенія до 10-ти лѣтнаго возраста, во время ухода родителей на полевая работы или заработка.

Благотворительныя заведенія эти, на основаніи Высочайшаго повелѣнія 19 іюня 1870 года, находятся въ непосредственномъ завѣдываніи гминныхъ сходовъ и по нимъ никакихъ измѣненій, въ отчетномъ году, не послѣдовало.

е) Дѣтскій пріютъ при Пюцкой православной церкви, состоящій въ вѣдѣніи приходскаго попечительства.

Всѣхъ воспитанниковъ въ пріютѣ, къ 1-му января 1880 года, было: мальчиковъ 11 и дѣвочекъ 7; въ теченіи 1880 года прибыло дѣвочекъ 2, итого 20; убыло мальчиковъ 3 и дѣвочекъ 5; затѣмъ, къ 1 января 1881 года, состоитъ: мальчиковъ 8 и дѣвочекъ 4.

Источниками для пріюта служатъ: капиталъ въ ликвидаціонныхъ листахъ на 2.400 рублей, арендная плата по 722 руб. въ годъ, съ принадлежащаго пріюту фольварка Неглосы, доходы съ найма дома въ городѣ Пюцкѣ по 326 руб. въ годъ; проценты на имѣющійся капиталъ 120 руб., взносы членовъ и разныя случайныя поступления.

Къ 1 января 1880 года состояло налицо:

билетами	2.400 руб. — коп.
деньгами	28 « 75 «

Въ теченіи 1880 года поступило:

отъ недвижимостей	1.048 « — «
процентовъ по билетамъ	120 « — «
членскихъ взносов	297 « — «
выручено отъ спектаклей	516 « 67 «
изъ пожертвованій	109 « 62 «

Итого 2.091 руб. 29 коп.

Израсходовано: на содержаніе пріюта, на ремонтирсвку занимаемой имъ квартиры, исправленіе церкви и другія благотворительныя цѣли 2.387 рублей 76 копѣекъ.



V

Народное просвѣщеніе.

а) Учебныя заведенія.

Въ отчетномъ году въ Плоцкой губерніи было 304 учебныхъ заведеній, находящихся въ вѣдѣніи Министерства Народнаго Просвѣщенія, а именно: 2 гимназіи: мужская и женская; 1 учительская семинарія; 1 образцовое училище при учительской семинаріи; 225 начальныхъ училищъ, въ томъ числѣ 2-х-классныхъ 5 и одноклассныхъ 220; городскихъ 34; гминныхъ 137 и сельскихъ 54; 1 воскресно-коммерческое училище; 10 воскресно-ремесленныхъ училищъ; 18 частныхъ учебныхъ заведеній, изъ нихъ: мужскихъ 4, женскихъ 13 и общихъ 1; пятиклассныхъ 1, 4-х-классныхъ 5, 3-х-классныхъ 1, 2-х-классныхъ 6 и одноклассныхъ 5; канторатовъ при евангелическихъ церквахъ 46.

Въ 1880 году было **открыто** въ 4-хъ уѣздахъ—4-е частныхъ пансіона и 1 частное начальное училище, а **закрыто** 2 кантората.

О числѣ учебныхъ заведеній и учащихся изложено въ слѣдующей таблицѣ:

НАИМЕНОВАНИЕ УЧЕБНЫХЪ ЗАВЕДЕНІЙ.	Число учащихся обоюго пола.		Раз- ность.
	Въ 1879 г.	Въ 1880 г.	
Мужская гимназія	532	542	+ 10
Женская гимназія	201	217	+ 16
Вымплицкая учительская семинарія . .	93	99	+ 6
Образцовое училище при семинаріи . .	30	43	+ 13
Начальныя городскія, гминныя и сельскія училища	13.493	13.576	+ 83
Воскресно-коммерческое училище	13	13	—
Воскресно-ремесленныя училища	757	726	— 31
Частныя учебныя заведенія	721	847	+ 126
Кантораты при евангелическихъ церквахъ	882	812	— 70
Итого	16.722	16.875	+ 153

Въ числѣ коихъ заключается: мужскаго пола 11.017 и женскаго 5.858, всего 16.875, болѣе противъ 1879 года на 153 человѣка.

РАСПРЕДѢЛЕНІЕ УЧАЩИХСЯ ПО ВѢРО- ИСПОВѢДАНІЯМЪ.	Число учащихся.
Православнаго	294
Римско-католическаго	12.707
Евангелическаго	2.820
Еврейскаго	1.054
Итого	16.875

РАСПРЕДѢЛЕНІЕ УЧАЩИХСЯ ПО СОСЛОВІЯМЪ.	Число уча- щихся.	% къ обще- му числу народонасе- ленія.
Дворянъ и чиновниковъ	1.082	0,24
Духовнаго званія	11	0,002
Городскихъ сословій	4.013	0,76
Сельскихъ сословій	11.732	2,05
Иностранцевъ	37	0,006
Итого	16.875	3,058

Кромѣ перечисленныхъ учебныхъ заведеній, существуетъ еще въ го-
родѣ Плоцкѣ римско-католическая духовная семинарія, въ которой въ 1880

году состояло воспитанниковъ 52 человека; заведеніе это, управляемое непосредственно мѣстнымъ епархіальнымъ начальствомъ, находится внѣ всякаго вліянія учебной дирекціи и о ходѣ въ ономъ образовательнаго дѣла никакихъ свѣдѣній не имѣется.

б) Состояніе учебныхъ заведеній.

Плоцкая мужская гимназія. Благодаря усердному содѣйствію членовъ педагогической коллегіи дисциплинарный порядокъ не былъ нарушенъ никакимъ крупнымъ проступкомъ со стороны учениковъ и нравственное направленіе ихъ въ отчетномъ году заслуживало полнаго одобренія.

Успѣхи учениковъ въ отчетномъ году были вообще удовлетворительны. Изъ всего числа учениковъ удостоены были перевода въ высшіе классы 77,92, а именно:

изъ приготовительнаго въ 1-й классъ	87,71 ⁰ / ₀ ;
» I во II классъ	75,28 ⁰ / ₀ ;
» II въ III »	86,20 ⁰ / ₀ ;
» III » IV »	62, 5 ⁰ / ₀ ;
» IV » V »	72,97 ⁰ / ₀ ;
» V » VI »	78,60 ⁰ / ₀ ;
» VI » VII »	75,75 ⁰ / ₀ ;
» VII » VIII »	92,59 ⁰ / ₀ .

Во второмъ полугодіи отчетнаго года изъ 542 учениковъ подають надежду на переводъ въ высшіе классы 399, или 73,61⁰/₀. Число это распределяется по классамъ слѣдующимъ образомъ:

въ приготовительномъ классѣ	90 ⁰ / ₀ ;
» I	69,23 ⁰ / ₀ ;
» II	70,35 ⁰ / ₀ ;
» III	58,95 ⁰ / ₀ ;
» IV	89,06 ⁰ / ₀ ;

въ V классѣ	71,94%;
» VI	58,13%;
« VII	90,90%;

въ VIII классѣ 26 изъ 29 учениковъ получили переводныя отмѣтки.

При сличеніи этихъ данныхъ оказывается: во 1-хъ, что число учениковъ, получившихъ во II-мъ полугодіи отчетнаго года достаточныя для перевода въ высшіе классы отмѣтки, на 4,31% ниже числа учениковъ, переведенныхъ въ высшіе классы перваго полугодія, и во 2-хъ, что сравнительно значительный процентъ неуспѣвающихъ приходится въ I-мъ полугодіи на долю учениковъ III класса, во 2-мъ на долю учениковъ III и VI классовъ. Что касается перваго факта, то слѣдуетъ сказать, что уменьшеніе числа успѣвающихъ во 2-мъ полугодіи противъ перваго повторяется ежегодно и что причина такого явленія должна быть, главнымъ образомъ, приписана сколько различному составу учениковъ въ эти два полугодія, столько же и болѣе строгой оцѣнкѣ познаній учениковъ со стороны преподавателей въ I-мъ полугодіи учебнаго года чѣмъ во второмъ. Относительно же сравнительно большаго числа неуспѣвающихъ учениковъ III и VI классовъ можно объяснить, что причина такого пониженія успѣховъ въ этихъ классахъ заключалась: во 1-хъ, въ скопленіи большаго числа учениковъ въ названныхъ классахъ въ особенности же въ III классѣ, во второмъ полугодіи, во 2-хъ, въ частыхъ перемѣнахъ учителей и въ продолжительной болѣзни одного учителя, окончившейся смертію и наконецъ въ болѣзняхъ самыхъ учениковъ. Вообще можно сказать, истекшій годъ оказался однимъ изъ самыхъ неблагопріятныхъ для учебнаго дѣла въ виду болѣзней, которымъ подвергались и преподаватели и ученики и въ виду перемѣны учителей.

Въ особенности неблагопріятно повліяли приведенныя обстоятельства на успѣхи учениковъ по древнимъ языкамъ. Поэтому-то и общій процентъ переведенныхъ въ высшіе классы въ отчетномъ году оказался почти на 2% ниже противъ прошлаго года.

Женская гимназія. Общій ходъ занятій ученицъ, въ теченіи отчетнаго года, шелъ правильно и вполне удовлетворительно; болѣе значительные успѣхи были замѣтны въ высшихъ классахъ; низшіе оказываются слабѣе: особенно въ этомъ отношеніи обращаетъ на себя вниманіе первый классъ. Явленіе это дѣлается понятнымъ при отсутствіи при гимназіи приготовительнаго класса и недостатокъ этотъ крайне ощутителенъ для заведенія.

Изъ числа 217 ученицъ переведено въ высшіе классы 136, въ числѣ коихъ было: отличныхъ 26 и очень хорошихъ 17 ученицъ. Вниманіе педагогическаго совѣта обращалось на умственное развитіе ученицъ и нравственную ихъ сторону; въ особенности же обращалось вниманіе на основательное изученіе русскаго языка, чему много способствуетъ гимназическая бібліотека, состоящая изъ русскихъ книгъ, которыя выдавались ученицамъ для чтенія.

Вымыслинская учительская семинарія. Учебная часть въ семинаріи, и въ отчетномъ году, можетъ быть признана удовлетворительною. Въ ходѣ учебныхъ занятій не было никакихъ особыхъ измѣненій, занятія шли въ томъ же порядкѣ и при тѣхъ же условіяхъ, какъ и въ прошедшемъ году. Семинаристы III курса, подъ руководствомъ учителей и инспектора, упражнялись въ практическихъ занятіяхъ въ образцовомъ училищѣ и въ мѣстномъ сельскомъ училищѣ съ группою неграмотныхъ, что немало повліяло на усовершенствованіе ихъ въ правильномъ преподаваніи предметовъ начальнаго обученія.

Начальныя училища представляютъ и хорошія и дурныя стороны. Къ лучшимъ школамъ относится большинство городскихъ и посадскихъ училищъ, въ которыхъ посѣщеніе уроковъ дѣтьми идетъ правильнѣе и періодъ учебнаго времени болѣе продолжителенъ. Сельскія же училища являются болѣе слабыми въ успѣхахъ по причинамъ недостаточнаго содержанія, лишающаго возможности удержать порядочнаго учителя; но и въ та-

ких школахъ попадаются учителя очень трудолюбивые и вполнѣ добро-
совѣстные, какъ и оказалось во многихъ гминахъ Плоцкой губерніи.

Училища для евангеликовъ—кантораты не принадлежатъ къ удо-
влетворительнымъ и обстоятельство это не можетъ быть устранено иначе,
какъ преобразованіемъ ихъ въ настоящія начальныя училища.

Еврейскія начальныя училища. Дѣло обученія ведется вполнѣ успѣ-
шно только въ Плоцкомъ еврейскомъ училищѣ, въ остальныхъ же учили-
щахъ идетъ дѣло не вполнѣ правильно.

Вообще нельзя не замѣтить, что число учениковъ въ еврейскихъ учи-
лищахъ далеко менѣе того количества, какое могло бы быть; болѣе $\frac{2}{3}$
дѣтей отвлекаются въ хедеры, которые существуютъ въ каждомъ городѣ
и посадѣ.

Требованіе посылать дѣтей въ училища для обученія русскому языку,
или не исполняется, или же исполняется въ весьма малой степени.

Многочисленность хедеровъ и невозможность строгаго за ними кон-
троля представляется весьма мало утѣшительнымъ, помѣщенія ихъ въ боль-
шинствѣ бываютъ темны, тѣсны и грѣшатъ противъ самыхъ умѣренныхъ
требованій гигиены и потому сдѣлано распоряженіе о сокращеніи числа
хедеровъ и о требованіи болѣе удобныхъ помѣщеній.

Къ 1-му января 1881 года выдано дирекціею свидѣтельствъ по раз-
нымъ мѣстамъ Плоцкой губерніи 256, въ томъ числѣ по городамъ 207 и
селеніямъ 49.

Воскресно-ремесленные классы приносятъ своего рода пользу, но здѣсь
тоже вредно вліяетъ неаккуратность посѣщенія уроковъ терминаторами.

Изъ частныхъ учебныхъ заведеній въ Плоцкѣ находятся:

во 1-хъ, мужскія училища: двухклассное съ курсомъ филологическимъ
и четырехклассное съ курсомъ реальныхъ прогимназій. Оба эти училища
находятся въ удовлетворительномъ положеніи,—и въ томъ и другомъ заня-

тія распредѣлены правильно и соотвѣтственно программамъ казенныхъ заведеній;

во 2-хъ, изъ числа 7-ми женскихъ учебныхъ заведеній одно только четырехклассное училище г-жи Фелькерзамъ удовлетворяетъ условіямъ учебнаго заведенія, какъ по внутреннему порядку, такъ и по успѣхамъ ученицъ. Всѣ же другія заведенія идутъ очень неудовлетворительно; число дѣтей въ каждомъ изъ нихъ отъ 7 до 25 не болѣе. При такомъ ничтожномъ количествѣ ученицъ нѣтъ возможности приглашать хорошихъ преподавателей и потому предметы обученія въ рукахъ самыхъ содержательницъ и, въ рѣдкихъ случаяхъ, приходитъ въ помощь какая нибудь изъ окончившихъ курсъ гимназистокъ. Вообще говоря, такое количество частныхъ женскихъ училищъ вредно отзывается на всѣхъ этихъ пансіонахъ и вмѣсто 7-ми совершенно достаточно было бы 2 или 3 и тогда каждый изъ нихъ имѣлъ бы болѣе средствъ и больше возможности заручиться хорошими преподавателями.



VI

Крестьянское дѣло.

а) Поземельное устройство крестьянъ, мѣщанъ-рольниковъ, жителей посадовъ и городовъ.

1. О ходѣ дѣлъ по добровольнымъ сдѣлкамъ: объ обмѣнѣ земель, о замѣнѣ сервитутовъ и объ обмѣнѣ земель и замѣнѣ сервитутовъ одновременно.

Дѣла, за 1880 г., по добровольнымъ сдѣлкамъ въ Плоцкой губерніи представляются въ слѣдующемъ видѣ:

Къ 1 января 1880 г. оставалось въ производствѣ у комиссаровъ по крестьянскимъ дѣламъ сдѣлокъ незасвидѣтельствованныхъ 44 и сдѣлокъ засвидѣтельствованныхъ, но не представленныхъ въ губернское присутствіе— 67. Въ теченіи года поступило къ комиссарамъ сдѣлокъ 84. Такимъ образомъ комиссарамъ предстояло: засвидѣтельствовать сдѣлокъ 128 и, затѣмъ, представить въ губернское присутствіе 195. Изъ этого числа: засвидѣтельствовано 96; представлено 64. Остается къ 1 января 1881 г. за комиссарами: незасвидѣльствованныхъ сдѣлокъ 32, засвидѣльствованныхъ, но не представленныхъ 99.

Въ губернскомъ присутствіи оставалось всѣхъ сдѣлокъ, къ 1 января 1880 г., 546. Изъ нихъ: неутвержденныхъ 53, утвержденныхъ 493 и поступило въ 1880 г. 64 сдѣлокъ. Въ теченіи года подлежало: утвердить сдѣлокъ 117, постановить рѣшенія о дополненіи табелей и данныхъ надписями по 610 сдѣлкамъ. Въ теченіи 1880 года: утверждено сдѣлокъ 54, постановлено рѣшеній по 123 сдѣлкамъ, представлено во Временную Комисію такихъ рѣшеній по 49 сдѣлкамъ. Представлены во Временную Комисію по крестьянскимъ дѣламъ губерній Царства Польскаго 15 рассмотрѣнныхъ въ засѣданіяхъ присутствія сдѣлокъ, по которымъ не можетъ безъ разрѣшенія ея послѣдовать исправленіе табелей и данныхъ и признано не подлежащими утвержденію 3 сдѣлки. Затѣмъ, къ 1 января 1881 г., остается за присутствіемъ сдѣлокъ 484, изъ коихъ неутвержденныхъ 60, незавершенныхъ дополненіемъ по нимъ табелей и данныхъ особыми надписями 424.

2. По опредѣленію крестьянскихъ сервитутовъ.

Въ теченіи 1880 года комиссарами постановлено рѣшеній о точномъ опредѣленіи вида и размѣра сервитутовъ по 130 селеніямъ.

Въ губернскомъ по крестьянскимъ дѣламъ присутствіи:

а) оставалось, къ 1 января 1880 г., апелляціонныхъ жалобъ на рѣшенія комиссаровъ по 17 селеніямъ; б) поступило, въ 1880 г., апелляціонныхъ жалобъ по 78 селеніямъ, всего по 95 селеніямъ.

Изъ сего числа, въ теченіи 1880 года, разсмотрѣно жалобъ по 95 селеніямъ.

Въ теченіи 1880 года сдѣлано комиссарами представленій въ губернское присутствіе объ исправленіи ликвидаціонныхъ табелей и данныхъ, вслѣдствіе вошедшихъ въ окончательную силу рѣшеній о точномъ опредѣленіи вида и размѣра сервитутовъ, по 54 селеніямъ.

Въ губернскомъ присутствіи:

а) къ 1-му января 1880 года оставалось представленій комиссаровъ объ исправленіи ликвидаціонныхъ табелей и данныхъ, вслѣдствіе постановленныхъ ими рѣшеній о точномъ опредѣленіи сервитутовъ и постановленій о томъ же предметѣ, состоявшихся въ губернскомъ присутствіи во 2-й инстанціи, по которымъ не было сдѣлано присутствіемъ постановленій о внесеніи въ ликвидаціонныя табели и данныя дополнительныхъ надписей по 40 селеніямъ; б) поступило, въ теченіи 1880 года, представленій комиссаровъ по этому предмету по 54 селеніямъ; в) состоялось постановленій губернскаго присутствія о точномъ опредѣленіи вида и размѣра сервитутовъ во 2-й инстанціи по 95 селеніямъ.

Всего губернскому присутствію предстояло постановить рѣшеній о внесеніи въ ликвидаціонныя табели и данныя дополнительныхъ надписей по 189 селеніямъ.

Въ теченіи 1880 года постановлено губернскимъ присутствіемъ рѣшеній о внесеніи дополнительныхъ надписей въ ликвидаціонныя табели и данныя по 126 селеніямъ.

Сверхъ того, къ 1 января 1880 года, оставалось такихъ же рѣшеній, по которымъ дополнительные надписи не были еще представлены во Временную Коммисію, по 34 селеніямъ.

Всего предстояло губернскому присутствію представить во Временную Комисію дополнительныхъ надписей по 160 селеніямъ.

Изъ сего числа, въ теченіи 1880 г., представлено во Временную Комисію дополнительныхъ надписей по 127 селеніямъ.

Затѣмъ, къ 1 января 1881 г., въ губернскомъ присутствіи остается:

а) дѣлъ по жалобамъ на рѣшенія комиссаровъ, по которымъ губернскимъ присутствіемъ не постановлено рѣшеній во 2-й инстанціи, не было;

б) дѣлъ, по которымъ состоялись окончательныя рѣшенія въ 1-й или во 2-й инстанціи, но по которымъ не сдѣлано губернскимъ присутствіемъ постановленій о внесеніи дополнительныхъ надписей въ ликвидационныя таблицы и данныя, по 63 селеніямъ;

в) дѣлъ, по которымъ состоялись рѣшенія о внесеніи въ таблицы и данныя дополнительныхъ надписей, но по которымъ надписи еще не представлены во Временную Комисію, по 33 селеніямъ.

3. О движеніи дѣлъ по разрѣшенію споровъ, возникшихъ при межеваніи и отграниченіи крестьянскихъ земель (ст. 592 П. У. К.).

У комиссаровъ, къ 1-му января 1880 г., оставалось неразрѣшенныхъ дѣлъ 123; въ теченіи 1880 г. возникло 211; всего предстояло разрѣшить дѣлъ 334; въ теченіи 1880 г. разрѣшено 168, затѣмъ, къ 1-му января 1881 г., осталось неразрѣшенныхъ дѣлъ 166.

Въ губернскомъ по крестьянскимъ дѣламъ присутствіи, къ 1-му января 1880 г., оставалось неразрѣшенныхъ дѣлъ:

а) по апелляціоннымъ жалобамъ на рѣшенія комиссаровъ 32;

б) вслѣдствіе отлѣны Временною Комисією постановленныхъ губернскимъ присутствіемъ рѣшеній 1.

Въ теченіи 1880 г. поступило дѣлъ:

а) по апелляціоннымъ жалобамъ на рѣшенія комиссаровъ—68;

б) вѣдѣствіе отъѣны Временною Коммисією рѣшеній губернскаго присутствія 1.

Въ 1880 г. предстояло постановить рѣшеній 102. Въ теченіи года постановлено рѣшеній 102.

4. По записи усадьбъ въ ликвидаціонныя табели и данныя спорными (ст. 55 П. У. К.).

Въ ликвидаціонныхъ табеляхъ и данныхъ значилось записанныхъ спорными 6 усадьбъ, по которымъ, къ 1 января 1880 г., не было постановлено комиссарами рѣшеній; въ губернскомъ присутствіи, къ 1 января 1880 г., было въ производствѣ 1 дѣло. Въ теченіи 1880 г. комиссарами постановлено рѣшеній 3 и эти дѣла представлены въ присутствіе; губернскимъ же присутствіемъ постановлено 3 рѣшенія. Затѣмъ, къ 1 января 1880 г., осталось нерѣшенныхъ дѣлъ: у комиссаровъ 3, въ губернскомъ присутствіи 1.

5. О движеніи дѣлъ, объ ошибкахъ, вкравшихся въ ликвидаціонныя табели и данныя (ст. 3215 П. У. К. и Высочайшее повелѣніе 2 мая 1873 г.) и по внесенію въ табели и данныя дополнительныхъ надписей по сему предмету (ст. 2800 и 2874 П. У. К.).

Къ 1 января 1880 г. у комиссаровъ оставалось неразрѣшенныхъ дѣлъ 22; въ 1880 г. возникло дѣлъ 55; всего же въ теченіи года предстояло къ разслѣдованію и разрѣшенію дѣлъ 77. Въ 1880 г. постановлено рѣшеній 32, составлено протоколовъ изслѣдованія съ заключеніями 14,— итого 46. Затѣмъ, къ 1 января 1881 г., осталось неразматрѣнныхъ дѣлъ 31.

Въ губернскомъ присутствіи: а) по разматрѣнію дѣлъ объ ошибкахъ, вкравшихся въ ликвидаціонныя табели и данныя, къ 1 января 1880 года, осталось неразрѣшенныхъ дѣлъ 15; въ 1880 году поступило дѣлъ 32; всего въ теченіи года предстояло къ разрѣшенію дѣлъ 47; въ 1880 году разрѣшено 46; затѣмъ, къ 1 января 1881 года, осталось неразрѣшенныхъ дѣлъ 1; б) по составленію опредѣленій о внесеніи дополнительныхъ над-

писей въ ликвидационныя таблицы и данныя, на основаніи полученныхъ на то разрѣшеній Временной Коммисіи, къ 1 января 1880 года, оставалось неразрѣшенныхъ дѣлъ 3; въ 1880 году поступило дѣлъ 17; всего въ теченіи года предстояло къ разрѣшенію дѣлъ 20; въ 1880 году разрѣшено 15; затѣмъ, къ 1 января 1881 года, осталось неразрѣшенныхъ дѣлъ 5, по коимъ разрѣшеніе Временной Коммисіи получено въ концѣ декабря 1880 г.

6. По разбору споровъ о нарушеніи и превышеніи правъ на сервитуты (ст. 2966 П. У. К.).

У комиссаровъ изъ числа дѣлъ о сервитутахъ, по коимъ, къ 1 января 1880 года, не было постановлено рѣшеній, оставалось 107;*) въ 1880 году возникло 257; всего въ теченіи года предстояло постановить рѣшеній 364; въ 1880 году постановлено рѣшеній 285; засимъ, къ 1 января 1881 г., осталось неразрѣшенныхъ дѣлъ 79.

Въ губернскомъ присутствіи изъ числа дѣлъ по апелляціоннымъ жалобамъ на рѣшенія комиссаровъ, по 1 января 1880 г., оставалось неразсмотрѣнныхъ 48; въ 1880 году поступило дѣлъ: по апелляціи на рѣшенія комиссаровъ 87, а вслѣдствіе отмены Временною Коммисіею въ кассационномъ порядкѣ рѣшеній присутствія 7; такимъ образомъ, въ теченіи года предстояло постановить рѣшеній 142, изъ коихъ постановлено 142.

Какъ видно изъ отчетовъ губернскаго присутствія за послѣдніе десять лѣтъ, въ теченіи всего этого времени поступило къ комиссарамъ 1.939 жалобъ на нарушеніе и превышеніе правъ на сервитуты, а въ присутствіе апелляціонныхъ жалобъ на рѣшенія комиссаровъ по сему предмету 523.

Жалобы къ комиссарамъ поступали преимущественно отъ владѣльцевъ, апелляціонныя же жалобы на рѣшенія комиссаровъ поступали преимущественно отъ крестьянъ.

*) Въ отчетѣ за 1879 годъ было показано неразрѣшенныхъ дѣлъ 105 ошибочно, такъ какъ въ Липновскомъ уѣздѣ было рѣшено не 9 а 11 дѣлъ.

Крестьяне весьма часто злоупотребляют своими сервитутными правами и не желают подчиняться ни правилам о порядкѣ пользованія сервитутами, ни рѣшеніямъ крестьянскихъ учреждений по опредѣленію точныхъ размѣровъ сервитутовъ, неосновательно оправдываясь въ томъ и другомъ случаяхъ предоставленнымъ имъ по табелямъ правомъ *свободнаго* пользованія сервитутами.

Нерѣдко крестьяне наносятъ хозяйствамъ владѣльцевъ имѣній значительный вредъ и ущербъ превышеніемъ сервитутныхъ правъ, что побуждаетъ владѣльцевъ обращаться съ требованіями о присужденіи въ пользу ихъ денежнаго вознагражденія, но въ большинствѣ случаевъ владѣльцы имѣній упускаютъ изъ виду, что денежное вознагражденіе можетъ быть присуждено только соразмѣрно причиненному вреду и что опредѣлить и доказать размѣръ убытка обязана сторона, отыскивающая вознагражденіе и не представляютъ достаточныхъ тому доказательствъ, а потому требованія ихъ не могутъ быть удовлетворяемы. Слѣдуетъ замѣтить и то, что многіе владѣльцы имѣній, упуская изъ виду или не желая руководствоваться правилами о порядкѣ пользованія сервитутами, своевременно не представляютъ войтамъ гминь билетовъ на пользованіе крестьянами лѣсными сервитутами и не указываютъ при этомъ мѣсть, свободныхъ въ теченіи наступающаго сервитутнаго періода для пользованія крестьянъ сервитутами и тѣмъ не мало даютъ сами поводовъ къ безпорядкамъ; наконецъ нельзя не указать и на то обстоятельство, что нѣкоторые владѣльцы имѣній, производствомъ непомѣрной рубки дерева и распашкою лѣсныхъ пространствъ, обремененныхъ сервитутами, влекущими за собою стѣсненіе правъ крестьянъ въ сервитутномъ пользованіи, сами подаютъ крестьянамъ дурной примѣръ нарушенія правъ.

Правила о порядкѣ пользованія сервитутами и о порядкѣ разбора жалобъ на нарушеніе или превышеніе сервитутныхъ правъ (ст. 2966 пост. Учр. Комитета) и Высочайшее повѣленіе 4 мая 1876 г. по сему предмету,

нерѣдко примѣнялись комиссарами и присутвіемъ, по неточному усвоенію ими таковыхъ, неправильно, а потому рѣшенія ихъ отмѣнялись въ кассационномъ порядкѣ Временною Коммисіею, но изданный ею сборникъ кассационныхъ рѣшеній, разъясняющій вполнѣ надлежащій порядокъ производства этого рода дѣлъ мѣстными крестьянскими учрежденіями и степень предоставленной имъ въ этомъ дѣлѣ власти, много помогъ болѣе правильному затѣмъ разрѣшенію этихъ дѣлъ

7. По ходатайствамъ владѣльцевъ о рубкѣ лѣсовъ, обремененныхъ сервитутами.

Въ теченіи 1880 г. ходатайствъ о порубкѣ и корчеваніи въ лѣсахъ, не подходящихъ подъ правила 31 декабря 1875 г., не поступало.

8. О лѣсномъ хозяйствѣ.

Лѣсохозяйственные планы были составлены съ 1876 по 1881 годъ на 84 дачи, но въ этомъ числѣ повторяются по два и даже по три раза однѣ и тѣ же дачи, планы на которыя, какъ составленные несогласно съ правилами 31 декабря 1875 г., были возвращаемы владѣльцамъ имѣній для исправленія или пересоставленія; затѣмъ, по надлежащему счету выходить, что въ теченіи первыхъ пяти лѣтъ съ обнародованія приведенныхъ правилъ, были представлены планы только по 66 частнымъ имѣніямъ губерніи, обремененнымъ сервитутами.

Такое число лѣсохозяйственныхъ плановъ, представленныхъ владѣльцами, далеко не отвѣчаетъ числу частныхъ лѣсовъ губерніи, подходящихъ подъ дѣйствіе правилъ 31 декабря 1875 года.

Какъ на извѣстныя присутствію причины уклоненія многихъ владѣльцевъ имѣній отъ устройства лѣсохозяйствъ согласно правиламъ 31 декабря 1875 г., хотя въ основаніе послѣднихъ и принято несомнѣнное убѣжденіе, что единственною дѣйствительною мѣрою для предупрежденія истощенія лѣсовъ, огражденія сервитутныхъ правъ крестьянъ и предоставленія вла-

дѣльцамъ возможности извлекать соотвѣтственный доходъ съ лѣсовъ, представляется введеніе въ нихъ правильнаго хозяйства, можно указать: на нерасположеніе вообще большинства помѣщиковъ здѣшняго края къ исполненію требуемыхъ формальностей; на значительные расходы по измѣренію лѣсовъ и составленію лѣсохозяйственныхъ плановъ и на желанія и надежды владѣльцевъ покончить скоро съ сервитутнымъ дѣломъ, путемъ соглашенія съ крестьянами, или по закону объ обязательномъ обмѣнѣ сервитутныхъ правъ, изданіе котораго здѣсь повсемѣстно ожидается.

Какъ видно изъ прилагаемыхъ вѣдомостей комиссаровъ и присутствія, а также изъ дѣлъ послѣднихъ, съ 1876 по 1881 годъ поступило всего лѣсохозяйственныхъ плановъ, считая по имѣніямъ:

Къ комиссарамъ по 66 имѣніямъ, изъ нихъ: рассмотрѣно 50; возвращено владѣльцамъ, какъ несходныхъ съ натурою, или за неприложеніемъ надлежащихъ документовъ 8; неповѣренныхъ 8.

Изъ числа повѣренныхъ представлено въ присутствіе 48.

Затѣмъ остается у комиссаровъ: повѣренныхъ, но не представленныхъ 2; неповѣренныхъ 8.

Изъ числа представленныхъ въ присутствіе 48 плановъ: возвращено владѣльцамъ для исправленія видимыхъ недостатковъ и отступленій отъ формъ, усмотрѣнныхъ при предварительной повѣркѣ 6; рассмотрѣно въ засѣданіяхъ 33; остается нерасмотрѣнныхъ 9.

Изъ числа рассмотрѣнныхъ: признано подлежащими утвержденію 27 плановъ; признано не подлежащими утвержденію по 6 имѣніямъ; возвращено владѣльцамъ для представленія узаконеннаго числа экземпляровъ плановъ по 24 имѣніямъ; представлено узаконенное число плановъ по 19 имѣніямъ.

Изъ числа плановъ, признанныхъ подлежащими утвержденію: представлено во Временную Коммисію по 19 имѣніямъ; утверждено Временною Коммисією по 11 имѣніямъ; признано Временною Коммисією неподлежа-

щими утверждению по 2 имѣніямъ; возвращено для дополненія по 1 имѣнію; остается во Временной Коммисіи по 5 имѣніямъ.

Изъ числа утвержденныхъ Временною Коммисіею введено въ дѣйствіе по 6 имѣніямъ; не введено въ дѣйствіе по 5 имѣніямъ.

По введеннымъ въ дѣйствіе планамъ исправлено: табелей по 53 селеніямъ, данныхъ по 1 селенію; представлено во Временную Коммисію дополнительныхъ надписей для приложенія: по табелямъ по 27 селеніямъ, по даннымъ по 1 селенію; остается неисправленными—табелей по 26 селеніямъ.

Изъ числа лѣсохозяйственныхъ плановъ, подлежащихъ повѣркѣ комиссарами, не повѣрено къ 1-му января 1881 года: по Млавскому уѣзду по 1 имѣнію, по Рыпинскому уѣзду по 1 имѣнію, по Серпецкому уѣзду по 1 имѣнію, и по Липновскому уѣзду по 5 имѣніямъ.

Какъ видно изъ объясненій комиссаровъ Млавскаго и Рыпинскаго уѣздовъ планы не могли быть повѣрены за представленіемъ ихъ въ концѣ года; по Серпецкому уѣзду за недоставленіемъ надлежащихъ документовъ, а по Липновскому уѣзду два за представленіемъ ихъ въ концѣ года, а три за исполненіемъ комиссаромъ другихъ слѣдственныхъ работъ.

Изъ числа повѣренныхъ комиссарами плановъ не представлено только два по Плоцкому уѣзду, за невыясненіемъ безспорности границъ устраиваемыхъ дачъ.

Изъ числа 15 лѣсохозяйственныхъ плановъ, подлежащихъ еще разсмотрѣнію присутствія, не разсмотрѣно:

а) за возвращеніемъ владѣльцамъ для исправленія видимыхъ недостатковъ, согласно предварительной повѣркѣ казеннаго техника и присутствія, по 6 имѣніямъ;

б) за невозвращеніемъ казеннымъ техникомъ переданныхъ ему для предварительнаго разсмотрѣнія плановъ по 5 имѣніямъ;

в) за незавершеніемъ дѣлъ по точному опредѣленію сервитутовъ и по

состоявшимся съ нѣкоторыми изъ числа входящихъ въ составъ имѣнія селеній или съ нѣкоторыми усадебниками селенія сдѣлокъ по 4 имѣнiямъ,— всего по 15 имѣнiямъ.

Съ 1876 по 1881 г. состоялось, на основанiи правилъ 31 декабря 1875 года, всѣхъ запрещенiй порубокъ дерева по 98 имѣнiямъ, въ томъ числѣ: на продажу по 11 имѣнiямъ (ст. 2 правилъ), на продажу и на домашнiя надобности (ст. 3 правилъ) по 87 имѣнiямъ; изъ этого числа въ 1880 году: на продажу по 3 имѣнiямъ, и на продажу и на домашнiя надобности по 9 имѣнiямъ.

Изъ числа же 98 имѣнiй, по которымъ воспрещена рубка дерева, представлено лѣсохозяйственныхъ проектовъ по 22 имѣнiямъ.

9. По разверстанiю земель и раздѣлу общихъ пастбищъ.

Со времени изданiя правилъ 31 декабря 1875 года по 1 января 1881 года къ комиссарамъ поступило дѣлъ: по разверстанiю земель 30, по раздѣлу общихъ пастбищъ 35.

Изъ нихъ постановлено комиссарами рѣшенiй: по разверстанiю земель 22, по раздѣлу общихъ пастбищъ 27.

Изъ этого числа утверждено проектовъ: по разверстанiю земель 9, по раздѣлу общихъ пастбищъ 24.

Отказано въ утвержденiи проектовъ: по разверстанiю земель 5, по раздѣлу общихъ пастбищъ 3.

Возвращено сторонамъ: а) для дополненiя, по разверстанiю земель 8, б) по причинѣ неправильнаго примѣненiя правилъ 29 декабря 1875 года по разверстанiю земель 2.

Прекращено дѣлъ, по причинѣ заключенiя сторонами дѣлъ о разверстанiи сервитутовъ и земель: по разверстанiю земель 6, по раздѣлу общихъ пастбищъ 6.

Оставалось неразмощрѣнныхъ дѣлъ: по раздѣлу общихъ пастбищъ 2.

Обжаловано проектовъ въ губернское присутствіе: по разверстанію земель 7, по раздѣлу общихъ пастбищъ 14.

Состоялось рѣшеній присутствія: по разверстанію земель 7, по раздѣлу общихъ пастбищъ 14.

Изъ этого числа утверждено проектовъ: по разверстанію земель 7, по раздѣлу общихъ пастбищъ 10.

Въ утвержденіи проектовъ отказано: по раздѣлу общихъ пастбищъ 4.

Кромѣ того представлено комиссарами вопедшихъ въ законную силу рѣшеній: по разверстанію земель 1, по раздѣлу общихъ пастбищъ 7.

Собственно въ отчетномъ 1880 году возникло дѣлъ у комиссаровъ: по разверстанію земель 3, по раздѣлу общихъ пастбищъ 9.

Судя по ликвидаціоннымъ табелямъ, можно было ожидать, что къ комиссарамъ поступитъ весьма значительное количество дѣлъ, подлежащихъ разрѣшенію на основаніи Высочайше утвержденныхъ правилъ 29 декабря 1875 года, между тѣмъ число этихъ дѣлъ, какъ видно выше изъ приведенной отчетности, представляется крайне незначительнымъ.

Какъ на причины такого малаго успѣха въ этомъ дѣлѣ, на сколько можно судить по свѣдѣніямъ изъ разныхъ источниковъ, можно указать, что нѣкоторые изъ помѣщиковъ не ознакомились еще съ правилами 1875 года, другихъ останавливаютъ въ этомъ дѣлѣ сопряженныя съ нимъ формальности и расходы, наконецъ третьихъ, и такихъ не мало, не оставляетъ надежда, что въ самомъ непродолжительномъ времени послѣдуетъ законоположеніе о принудительномъ разверстаніи всѣхъ крестьянскихъ земель и такой же отмѣнѣ всѣхъ сервитутовъ; съ другой стороны крестьяне, считающіе для себя болѣе выгоднымъ пользоваться общими съ владѣльцами пастбищами, не платя за послѣднія никакихъ податей, и привыкшіе къ чрезполосному земельному пользованію, представляющему имъ нѣкоторые, хотя и мало нравственныя,

выгоды, и вообще по неграмотности и неразвитости, съ недоверіемъ относящееся ко всѣмъ измѣненіямъ въ ихъ надѣлѣхъ и сервитутахъ, укрѣпленныхъ за ними по ликвидационнымъ табелямъ, почти вовсе не обращаются, по предоставленному одинаково и имъ праву, съ требованіемъ о развертаніи чрезполосныхъ земель или раздѣлѣ общихъ пастбищъ; по крайней мѣрѣ до сего времени были только два случая требованій со стороны крестьянъ: одно, по сел. Пянки, Серпецкаго уѣзда, о развертаніи земель, а другое, по сел. Шлясы, Цѣхановскаго уѣзда, о раздѣлѣ пастбищъ.

При такомъ отношеніи къ дѣлу обѣихъ сторонъ, нельзя и ожидать чтобы оно развилось.

б) Гминное управленіе.

1. Число и населенность гминъ.

Въ числѣ и составѣ гминъ Плоцкой губерніи никакихъ перемѣнъ въ 1880 году не произошло.

По степени населенности, гмины подраздѣлялись слѣдующимъ образомъ: съ населеніемъ менѣе 2.000 душъ—2, отъ 2.000 до 4.000 душъ—52, отъ 4.000 до 6.000 душъ—45, болѣе 6.000 душъ—11.

2. Гминные войты.

Личный составъ гминныхъ войтовъ въ 1880 году представляется въ слѣдующемъ видѣ:

дворянъ 39, мѣщанъ 13, крестьянъ 58, грамотныхъ 92, неграмотныхъ 18.

Служащихъ: 1-е трехлѣтіе 56, 2-е — 33, 3-е — 16, 4-е — 2, 5-е — 3.

Гминныхъ войтовъ предано было, въ 1880 году, судебной отвѣтственности 1, отрѣшено отъ должностей за противузаконныя дѣйствія и неисправное отправленіе служебныхъ обязанностей 2, подвергнуто администра-

тивнымъ порядкомъ аресту 12, денежнымъ штрафамъ 65, всего же привлечено къ ответственности 80 человекъ.

Въ 1880 году гминными войтами наложено на жителей гминъ, по силѣ ст. 27-й Высочайшаго указа 19 февраля 1864 года, денежныхъ штрафовъ, всего на сумму 5.108 руб. 34 коп.

Данныя о текущей перепискѣ въ гминныхъ управленіяхъ за 1880 годъ помѣщены въ слѣдующей таблицѣ:

Къ 1 января 1880 г. осталось неисполненныхъ бумагъ.	Въ теченіи 1880 года:		Къ 1 января 1881 г. осталось неисполненныхъ.	Число исходящихъ нумеровъ.
	Поступило.	Исполнено.		
2.300	165.163	164.117	3.346	116.300

Сравнительно съ 1879 годомъ, число поступившихъ бумагъ было болѣе на 4.843 и исполненныхъ на 3.491, всего же, въ среднемъ выводѣ, на каждое гминное управленіе приходилось бумагъ для исполненія 1.522, исполненныхъ 1.492, неисполненныхъ 30, исходящихъ 1.057.

Въ управленіяхъ гминныхъ войтовъ состоитъ 107 писарей, въ томъ числѣ: изъ дворянъ 52, мѣщанъ 31, крестьянъ 24; находящихся на службѣ: менѣе года 23, отъ 1-го до 3-хъ лѣтъ 37, болѣе 3-хъ лѣтъ 47.

Изъ числа гминныхъ писарей, въ 1880 году, удалено отъ должностей за злоупотребленіе по службѣ 11, подвергнуто аресту 8, оштрафовано денежно 21, а всего подвергнуто взысканіямъ 40.

3. О гминныхъ сборахъ.

Въ теченіи 1880 года гминами израсходовано:

- 1) на содержаніе гминнаго управленія: а) на личный составъ 42382 р. 20 к., б) на канцелярскіе и другіе расходы 12886 р. 85¹/₂ к., в) на наемъ помѣщній 2147 р. 54 к.;

2) на содержаніе гминныхъ судовъ: а) на личный составъ 44539 р. 1 коп., б) на канцелярскіе и другіе расходы 2704 руб., в) на наемъ помѣщеній 926 р.;

3) на содержаніе гминныхъ начальныхъ училищъ 27045 р. 88 $\frac{1}{2}$ к.;

4) расходы обязательныя въ силу разныхъ правительственныхъ распоряженій 37239 р. $\frac{1}{2}$ к.;

5) на общественныя надобности, устанавлиаемыя самими гминными сходами, 33339 р. 19 $\frac{1}{2}$ к.

Итого израсходовано 203209 р. 69 коп.

Пространства земли, обложенной сборомъ, числится 1405409 морг. 298 прент.

Средній размѣръ съ морга земли составляетъ 14,7 коп.

в) Сеудо-сберегательныя кассы.

При преобразованіи въ 1871 году мѣстной комисіи по крестьянскимъ дѣламъ въ губернское присутствіе, въ Плоцкой губерніи существовало всего 27 сеудо-сберегательныхъ кассъ, а именно: 24 кассы на средства правительства, съ основнымъ капиталомъ въ 15676 р. 70 к., 3—на общественныя средства, съ основнымъ капиталомъ въ 1246 р. 51 $\frac{1}{4}$ к., а всего 27 кассъ, съ основнымъ капиталомъ въ 16923 р. 21 $\frac{1}{4}$ к.

Съ 1871 г. учреждены на сумму, вновь отпущенную правительствомъ для этой дѣли, а именно въ 1880 году, 5 кассъ, съ основнымъ капиталомъ въ 3458 р. 63 коп.

Въ теченіи того же времени учреждено на капиталы, изыятые изъ кассъ, учрежденныхъ на средства правительства по удвоеніи этихъ капиталовъ, 17 кассъ, съ основнымъ капиталомъ въ 11146 р. 19 коп.

Въ теченіи того же времени учреждено на общественныя средства 17 кассъ, съ основнымъ капиталомъ въ 20992 р. 43 $\frac{1}{4}$ к.

Затѣмъ, къ 1-му января 1881 г., въ Плоцкой губерніи дѣйствовало ссудо-сберегательныхъ кассъ: 46 на средства правительства, съ капиталомъ 30281 р. 52 к., 20 на общественныя, съ капиталомъ 22238 р. 93³/₄ к., а всего 52520 р. 45³/₄ к.

Изъ числа этихъ 66 кассъ учреждено: *а)* для 53 гминъ, состоящихъ изъ однихъ селеній 53 кассы; *б)* для 6 гминъ, состоящихъ изъ однихъ селеній, по одной кассѣ на двѣ гмины—3 кассы; *в)* для 6 гминъ смѣшанныхъ, т. е. состоящихъ изъ посадовъ и селеній—6 кассъ; *г)* для 3 гминъ самостоятельно образованныхъ изъ посадовъ—3 кассы; *д)* для одного посада, входящаго въ составъ сельской гмины—1 касса. Всего для 68 гминъ и одного посада въ губерніи 66 кассъ, а по уѣздамъ:

въ Рыпинскомъ	10	кассъ	для	10	гминъ.
» Серпецкомъ	10	»	9	»	и 1 посада.
» Млавскомъ	9	»	12	»	
» Цѣхановскомъ	9	»	9	»	
» Липновскомъ	8	»	8	»	
» Праснышскомъ	8	»	8	»	
» Плонскомъ	6	»	6	»	
» Плоцкомъ	6	»	6	»	

А такъ какъ въ Плоцкой губерніи числится всего 110 гминъ, а именно: въ Плоцкомъ уѣздѣ 15, въ Липновскомъ 17, въ Млавскомъ 14, въ Рыпинскомъ 16, въ Серпецкомъ 12, въ Цѣхановскомъ 10, въ Праснышскомъ 11, въ Плонскомъ 15, то оказывается, что остаются еще 42 гмины, для которыхъ не учреждено ссудо-сберегательныхъ кассъ, а именно: въ Плоцкомъ уѣздѣ 9 гминъ, въ Липновскомъ 9 гминъ, въ Плонскомъ 9 гминъ, въ Рыпинскомъ 6 гминъ, въ Праснышскомъ 3 гмины, въ Серпецкомъ 3 гмины, въ Млавскомъ 2 гмины и въ Цѣхановскомъ 1 гмина.

Дѣйствія ссудо-сберегательныхъ кассъ за 1880 годъ представляются въ слѣдующемъ видѣ:

Наименованіе приходных и расходных статей.	По ссудо-сберегательнымъ кассамъ учрежденнымъ:						Итого по всѣмъ кас- самъ къ 1 января 1881 года.	
	На средства правитель- ства.	Дѣствующихъ на капиталъ, образованной изъ прибыли отъ правительствен- наго капитала послѣ переноса его въ другую гилду.		На обще- ственные средства.		Р	у	
		б	л	и	к			о
Р у б л и и к о п ѣ й к и.								
Поступило на приходъ:								
Основнаго капитала	19.135	33	11.146	19	22.238	94 ³ / ₄	52.520	46 ³ / ₄
Пожертвовано въ пользу кассъ	«	«	«	«	«	«	«	«
Вкладовъ для приращенія процентами:								
а) отъ частныхъ лицъ	6.401	64 ¹ / ₂	11.874	37	12.185	72 ¹ / ₂	30.461	74
б) штрафныхъ и другихъ гминныхъ суммъ	6.232	95 ¹ / ₂	6.027	47	6.157	29	18.417	74 ¹ / ₂
в) суммъ, принадлежащихъ малолѣт- нымъ	6.395	83	17.269	45 ¹ / ₂	13.044	80 ³ / ₄	36.710	9 ¹ / ₄
Вкладовъ безпроцентныхъ	1.342	33	603	75	2	«	1.948	8
Уплатъ по ссудамъ	133.201	50	254.871	15	172.014	33	560.086	98
Процентовъ	12.805	40 ¹ / ₂	22.995	28 ³ / ₄	23.381	65 ¹ / ₂	59.182	34 ³ / ₄
Пеней	177	51	282	69	685	46	1.145	66
Итого	185.692	50¹/₂	325.670	36¹/₄	249.710	21¹/₂	760.473	8¹/₄
Выведено въ расходъ:								
Выдано ссудъ	170.887	85	281.556	14	225.012	79	677.456	78
Въ возвратъ процентныхъ вкладовъ . .	4.772	15	24.760	6 ³ / ₄	16.019	12 ¹ / ₂	4.551	34 ¹ / ₄
Процентовъ на такыя вклады	2.334	27 ¹ / ₂	5.372	22 ¹ / ₂	2.665	95 ¹ / ₂	10.372	45 ¹ / ₂
Въ возвратъ безпроцентныхъ вкладовъ .	903	33	8.665	2	12	99 ¹ / ₂	9.581	34 ¹ / ₂
На канцелярскія и другія надобности . .	2.946	38 ¹ / ₂	4.143	53 ³ / ₄	3.859	36 ¹ / ₂	10.948	28 ³ / ₄
Къ 1 января 1881 г. состоятъ наличю . .	3.848	51 ¹ / ₂	1.173	37 ¹ / ₄	2.149	98 ¹ / ₂	7.171	87 ¹ / ₄
Итого	185.692	50¹/₂	325.670	36¹/₄	249.710	21¹/₂	720.082	8¹/₄
Числятся въ долгу 456.544 р. 80 к.								



VII

Межевое дѣло.

По примѣру прежнихъ лѣтъ въ началѣ 1880 года былъ составленъ проектъ межеванія крестьянскихъ земель; послѣ утвержденія этого проекта губернскимъ присутствіемъ, выписки изъ онаго были сообщены уѣзднымъ комиссарамъ, для соответственныхъ распоряженій къ приведенію въ исполненіе этого проекта, а одновременно съ симъ опубликованъ въ губернскихъ вѣдомостяхъ списокъ селеній, въ которыхъ будетъ произведено въ теченіи года измѣреніе.

Для производства межевыхъ работъ, согласно проекту межеванія, назначено восемь штатныхъ землемеровъ, состоящихъ при губернскомъ присутствіи.

Здѣсь слѣдуетъ выяснитъ, что въ 1880 году произошли нѣкоторыя перемѣны въ личномъ составѣ состоящихъ при губернскомъ присутствіи штатныхъ землемеровъ, а именно: вмѣсто 2 штатныхъ землемеровъ уволенныхъ отъ должности и 1-го умершаго назначены 3 штатные землемера, снабженные Варшавскимъ университетомъ патентами на званіе землемеровъ 2-го класса.

Согласно проекту межеванія, полевые работы по измѣренію и отграниченію крестьянскихъ земель произведены поименованными землемерами въ отчетномъ году въ 127 селеніяхъ.

Новое измѣреніе произведено на пространствѣ 19.439 мор. 148 пр., а повѣрочное на пространствѣ 6.242 мор. 25 пр. Это количество соответствуетъ въ $2\frac{1}{2}$ раза меньшему пространству новаго измѣренія, а именно 2.496 мор. 250 пр. Такимъ образомъ все измѣренное пространство въ цифрахъ новаго измѣренія составитъ 21.336 мор. 98 прентовъ.

По окружнымъ межамъ, съ постановкою межевыхъ знаковъ, пройдено въ теченіи отчетнаго года 224.843,5 линейныхъ прентовъ.

Магистральныхъ линій для связи отдѣльно лежащихъ участковъ крестьянскаго надѣла проведено въ теченіи года 20.019 линейныхъ прентовъ.

Кромѣ исчисленныхъ работъ, произведенныхъ штатными землемѣрами, на средства казны, сдѣлана нѣкоторыми изъ нихъ еще классификація земель, со взысканіемъ съ владѣльцевъ имѣній издержекъ казны по этой работѣ, соотвѣтственно стоимости ей рабочихъ дней землемѣра, употребленныхъ на эту работу. Классификація земель произведена, на основаніи правилъ 29 декабря 1875 года, въ 12 селеніяхъ, на пространствѣ 808 мор. 237 прен. При учетѣ межевыхъ работъ въ натурѣ 4 мор. классификаціи принимается за 1 мор. новаго измѣренія.

Въ теченіи отчетнаго года представлено уѣзднымъ комиссарамъ плановъ, составленныхъ частными землемѣрами, по найму заинтересованныхъ въ дѣлѣ межеванія, по 35 селеніямъ, на пространствѣ 3.295 мор. 183 прен.

1880 годъ былъ еще болѣе неблагопріятенъ для производства полевыхъ работъ, чѣмъ 1879 годъ, вслѣдствіе частыхъ дождей, холодовъ и сильныхъ вѣтровъ, въ особенности въ сентябрѣ и октябрѣ мѣсяцахъ.

Кромѣ этихъ общихъ невыгодъ въ производствѣ межевыхъ работъ слѣдуетъ указать и на то, что въ Рыпинскомъ уѣздѣ полевая работа не производилась въ апрѣлѣ, маѣ и іюнѣ мѣсяцахъ, вслѣдствіе тяжелой болѣзни штатнаго землемѣра Вацлава Доманскаго, впоследствии умершаго. Въ Цѣхановскомъ уѣздѣ не производилась межевая работа въ апрѣлѣ и маѣ мѣсяцахъ, по случаю болѣзни откомандированнаго въ этотъ уѣздъ штатнаго землемѣра, уволеннаго затѣмъ отъ должности.

Определенные вмѣсто нихъ штатные землемѣры, по предложенію губернскаго присутствія, производили полевая работа до 1 ноября.

Затѣмъ штатные землемѣры въ уѣздахъ: Плонскомъ, Липновскомъ, Млавскомъ, Серпецкомъ и Праснышскомъ, по принятымъ присутствіемъ

основаніямъ, производили межевыя работы въ натурѣ въ теченіи 6 мѣсяцевъ, съ 1 апрѣля по 1 октября, а въ Плоцкомъ уѣздѣ, по свойству порученныхъ штатному землемѣру полевыхъ работъ, онъ производилъ эти работы въ теченіи 7 мѣсяцевъ, съ 1 апрѣля по 1 ноября.

Для заключенія, на сколько успѣшно было производство межевыхъ работъ въ настоящемъ году и для заключенія о степени дѣятельности штатныхъ землемѣровъ, губернское присутствіе находило необходимымъ сдѣлать учетъ всѣхъ работъ, произведенныхъ въ настоящемъ году по урочному положенію, установленному въ Плоцкомъ губернскомъ присутствіи съ 1876 г. Для того, чтобы имѣть правильные выводы при учетѣ работъ, необходимо было, на основаніи существующихъ отношеній между разрядами мѣстностей, при съемкѣ внутренней ситуациі, при обходѣ окружныхъ межъ и проведеніи магистральныхъ линій, а также и при классификаціи, привести всѣ работы, произведенныя въ настоящемъ году, въ одну изъ мѣстностей по урочному положенію. На этомъ основаніи всѣ работы настоящаго года приведены въ трудную мѣстность 1-го разряда и составляютъ въ общей сложности 12048 морг., это самое количество соотвѣтствуетъ 60240 морг. легкой мѣстности 6 разряда. Изъ представленныхъ выше свѣдѣній видно, что въ настоящемъ году употреблено на производство полевыхъ работъ всего 46 мѣсяцевъ; такимъ образомъ, по среднему выводу, приходится на каждый мѣсяць 262 морг. трудной мѣстности 1-го разряда; въ прошедшемъ году средній выводъ составлялъ 239 морг., слѣдовательно полевая работа въ этомъ году шла успѣшнѣе прошедшаго года и болѣе урочнаго положенія, на основаніи котораго должно быть измѣрено 200 морг. въ мѣсяць.

На основаніи сдѣланнаго въ губернскомъ присутствіи учета всѣхъ произведенныхъ въ отчетномъ году полевыхъ работъ, въ слѣдующей таблицѣ показано сколько, по приведеніи въ трудную мѣстность 1-го разряда, дѣйствительно произведено измѣренія каждымъ изъ штатныхъ землемѣровъ,

сколько слѣдовало сдѣлать по урочному положенію и затѣмъ на сколько сдѣлано больше или меньше урочнаго положенія:

Названіе уѣздовъ.	Количество измѣренной земли въ моргахъ по приведеніи въ трудную мѣткость 1-го разряда.			
	Измѣрено въ теченіи года.	Должно быть измѣрено по урочному положенію.	Измѣрено больше урочнаго положенія.	Измѣрено меньше урочнаго положенія.
Въ Плоцкомъ уѣздѣ	1.458	1.400	58	»
Въ Плонскомъ уѣздѣ	1.829	1.200	629	»
Въ Липновскомъ уѣздѣ	1.602	1.200	402	»
Въ Рышнскомъ уѣздѣ	1.009	800	209	»
Въ Млавскомъ уѣздѣ	1.659	1.200	459	»
Въ Серпецкомъ уѣздѣ	1.273	1.200	73	»
Въ Праснышскомъ уѣздѣ	1.779	1.200	579	»
Въ Цѣхановскомъ уѣздѣ	1.439	1.000	439	»
Итого	12.048	9.200	2.848	»

Изъ этой вѣдомости видно, что всѣ штатные землемѣры въ настоящемъ году производили межевыя работы весьма успѣшно, въ особенности штатные землемѣры Бонавентура Папроцкій въ Плонскомъ уѣздѣ и Юлій Дзякевичъ въ Праснышскомъ уѣздѣ.

При производствѣ новаго измѣренія въ посадѣ Журоминь, Серпецкаго уѣзда, штатный землемѣръ имѣлъ особенное затрудненіе въ межевыхъ дѣйствіяхъ влѣдствіе множества мелкихъ дворовыхъ участковъ, при измѣреніи которыхъ встрѣчалось много трудности и въ томъ чтобы узнать кому именно извѣстный участокъ дѣйствительно принад-

лежить. Вслѣдствіе такой трудности измѣренія въ посадѣ Журоминъ урочное положеніе уменьшено тамъ на $\frac{1}{5}$ часть.

Произведенныя въ настоящемъ году полевья работы были повѣрены межевымъ ревизоромъ въ каждомъ уѣздѣ, въ избранныхъ для повѣрки селеніяхъ; произведенныя межевыя работы оказались вѣрными. Во время повѣрки замѣчено, что нѣкоторые изъ штатныхъ землефровъ, производя измѣреніе буссолью, не дѣлаютъ своевременно накладки на планъ всѣхъ предметовъ мѣстности съ полевыхъ журналовъ, вслѣдствіе чего губернское присутствіе, предложеніемъ отъ 30 сентября 1880 года за № 3.526, поручило уѣзднымъ комиссарамъ объявить всѣмъ штатнымъ землефрамъ, чтобы они дѣлали означенную накладку вслѣдъ за окончаніемъ произведеннаго измѣренія въ селеніи.

Разсмотрѣніе поступившихъ въ межевую часть дѣлъ и повѣрка межевыхъ документовъ съ 1 апрѣля 1880 года по 1 января 1881 года представляются въ слѣдующемъ видѣ: по настольному журналу, ведущемуся въ межевой части губернскаго присутствія, видно, что поступило всѣхъ дѣлъ по 254 селеніямъ, отъ прошедшаго года оставалось неразсмотрѣнныхъ дѣлъ по 22 селеніямъ, затѣмъ, для разсмотрѣнія и повѣрки въ теченіи года, было дѣлъ всего 276; изъ сего числа засвидѣтельствовано и представлено въ губернское присутствіе, для отправленія на храненіе Временной Комисіи по 102, представлено въ губернское присутствіе для возвращенія комиссарамъ по 85; затѣмъ, къ 1 января 1881 года, оставалось неразсмотрѣнныхъ дѣлъ по 89 селеніямъ, изъ числа которыхъ по 42 селеніямъ планы поступили въ губернское присутствіе въ декабрѣ мѣсяцѣ 1880 года. Повѣрено и засвидѣтельствовано снятыхъ копій съ 1 апрѣля 1880 года по 1 января 1881 года 45.

Въ то же время представлено на храненіе въ архивъ Временной Комисіи 52 плана, изъ числа которыхъ 28 на основные надѣлы и 24 на дополнительные участки.



VIII

Въ слѣдующей таблицѣ помѣщены свѣдѣнія о движеніи дѣлъ въ 1880 году по губернскому правленію и уѣзднымъ управленіямъ:

Наименованіе.	Д ѣ л ѣ.					Б У М А Г Ъ.					
	Къ 1 января 1880 года осталось нерѣшенныхъ.	Въ 1880 г. вновь начато.	И т о г о.	Изъ нихъ:		Къ 1 января 1880 года осталось неисполненныхъ.	Въ 1880 году вновь поступило.	И т о г о.	Изъ нихъ:		
				Рѣшено въ те- ченіи 1880 года.	Къ 1 января 1881 г. осталась нерѣ- шенныхъ.				Исполнено въ 1880 году.	Принято къ свѣ- дѣнію, или приоб- щено къ дѣлу.	Къ 1 января 1881 г. осталось неиспол- ненныхъ.
По губернскому правленію . .	15379	3453	18832	3887	14945	1139	30507	31646	25708	4982	956
По Плоцкому уѣз.	2835	693	3528	754	2774	201	17361	17562	14327	2882	353
„ Плонскому .	2558	691	3249	577	2672	154	17056	17210	15141	1959	110
„ Серпецкому .	2829	837	3666	770	2896	289	19337	19626	18291	797	538
„ Рыпинскому .	2153	1033	3186	1096	2090	261	18024	18285	15852	2245	188
„ Липновскому .	2820	707	3527	429	3098	239	18694	18933	17008	1784	141
„ Млавскому .	2069	447	2516	362	2154	211	18433	18644	15579	2841	224
„ Праснышск. .	1889	369	2258	254	2004	79	13005	13084	11420	1564	100
„ Цѣхановск. .	1718	335	2053	353	1700	184	14534	14718	12147	2326	245
Итого . . .	34250	8565	42815	8482	34333	2757	166951	169708	145473	21380	2855

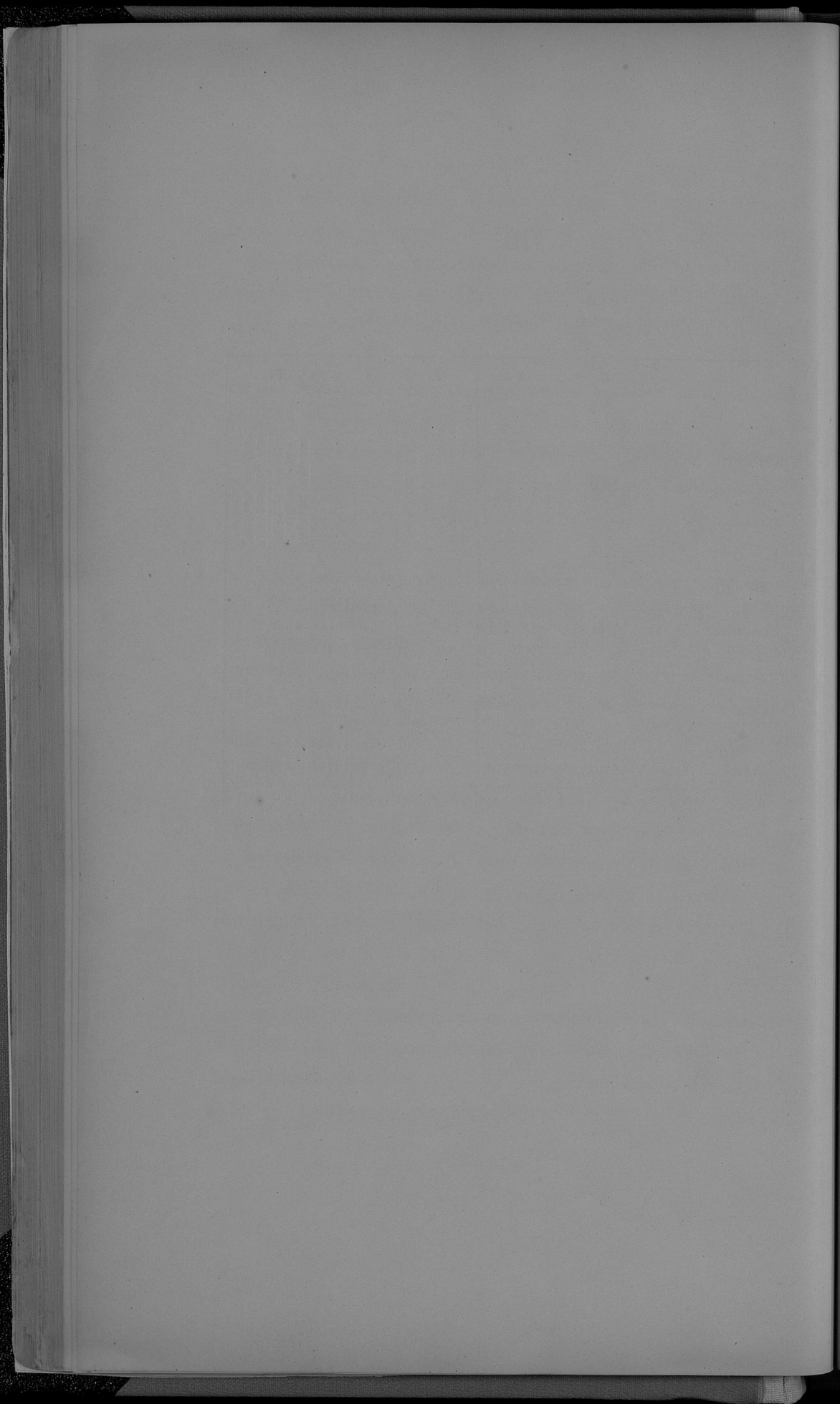

ПРИЛОЖЕНІЯ.

THE UNIVERSITY OF CHICAGO

№ 1.

ВѢДОМОСТЬ

о посѣвѣ и урожаѣ хлѣба въ Плоцкой губерніи

за 1880 годъ.

УБЗДЫ.	Посвяно четвертой:						Снято четвертей:								
	Озимой пшеницы.	Ржи.	Яровой пшеницы.	Овса.	Ячменя.	Картофеля.	Озимой пшеницы.	Ржи.	Яровой пшеницы.	Овса.	Ячменя.	Гречихы.	Остальных хлебов.	Картофеля.	
Плоцкий:															
На землях владельцев	8695	16281	34	12513	2135	100	22481	58874	69147	620	75600	28392	15580	20244	96372
» » крестьянских	4528	10112	»	7934	1000	100	12798	24510	42522	»	41428	12648	3425	9736	39783
» » городских и других	1456	3292	»	1726	185	100	4350	5870	6194	»	5826	4212	996	3441	17396
Итого	14679	29645	34	22173	3320	100	38629	89254	117803	620	122854	49252	20001	33421	153551
Плоцкий:															
На землях владельцев	8230	14100	»	15549	2520	100	31440	49850	70500	»	93294	15120	5775	13355	123760
» » крестьянских	4054	8620	»	5100	1100	100	16502	24324	43100	»	30600	6960	4410	9005	66408
» » городских и других	415	757	»	668	194	100	5014	2490	3785	»	4008	1164	714	2435	20056
Итого	12699	23477	»	21317	3814	100	53056	76194	117385	»	127902	29244	10899	24795	212224
Линовский:															
На землях владельцев	6675	25327	»	16780	3152	100	40360	32037	123971	»	85400	15802	11979	22681	161440
» » крестьянских	2731	11892	»	4171	2500	100	37902	11289	42514	»	21934	12972	5980	12724	151608
» » городских и других	393	504	»	263	125	100	843	1896	2142	»	1906	784	593	2109	3372
Итого	9799	37723	»	21214	5777	100	79105	45222	168627	»	109230	29658	18551	37514	316420
Рынский:															
На землях владельцев	6982	12529	»	15498	2726	100	24153	36492	61036	»	46494	10904	7564	12856	102459
» » крестьянских	1220	6610	»	6088	1190	100	19580	7320	26440	»	15264	4760	2320	5808	59940
» » городских и других	149	192	»	112	28	100	458	894	768	»	326	112	72	140	1374
Итого	7451	22061	»	20698	3944	100	24591	44706	88244	»	62097	15776	9956	18804	163773
Млавский:															
На землях владельцев	2340	19650	»	14082	3811	100	23610	20580	108240	»	70410	20960	9560	7200	128050
» » крестьянских	600	3900	»	3900	2500	100	13800	4200	32450	»	19500	13750	5500	4080	69000
» » городских и других	500	4100	»	1160	550	100	7000	3500	22550	»	5500	3025	2500	1800	33500
Итого	4040	29650	»	19082	6861	100	46410	28280	163240	»	95410	37735	17560	13080	292050
Серпецкий:															
На землях владельцев	4404	14343	»	8354	3620	100	28332	31409	60784	»	22540	10480	7586	12405	91140
» » крестьянских	2215	7249	»	4802	1339	100	14468	10757	30936	»	15087	5282	3810	6237	46779
» » городских и других	25	257	»	250	60	100	605	106	1068	»	625	148	36	70	2420
Итого	6644	21749	»	14406	4019	100	43405	32272	92778	»	45261	15878	11432	18712	140339
Прасинский:															
На землях владельцев	5488	6554	»	6322	1210	100	12438	27440	39324	»	37932	10152	476	8484	37374
» » крестьянских	682	7086	»	3162	962	100	18884	3410	38781	»	18972	7696	2860	4688	36652
» » городских и других	275	275	»	480	76	100	1180	1375	1650	»	2940	608	12	322	3540
Итого	6445	13915	»	9974	2257	100	22522	32225	79755	»	59844	18456	3348	13494	97566
Цехановский:															
На землях владельцев	12542	7190	35	11386	1508	100	10650	62328	39683	140	33800	7449	5722	10702	72531
» » крестьянских	4225	4580	»	6720	914	100	16350	16870	22877	»	20248	4530	2490	8872	54170
» » городских и других	185	150	»	300	80	100	974	1100	600	»	1300	400	180	480	3886
Итого	16952	11920	35	18416	2502	100	26980	70298	62160	140	55248	12370	8392	20054	130597
Всего в губернии	78709	190170	69	147290	32554	1000	385698	448451	889992	760	677846	198269	100139	179874	1446520

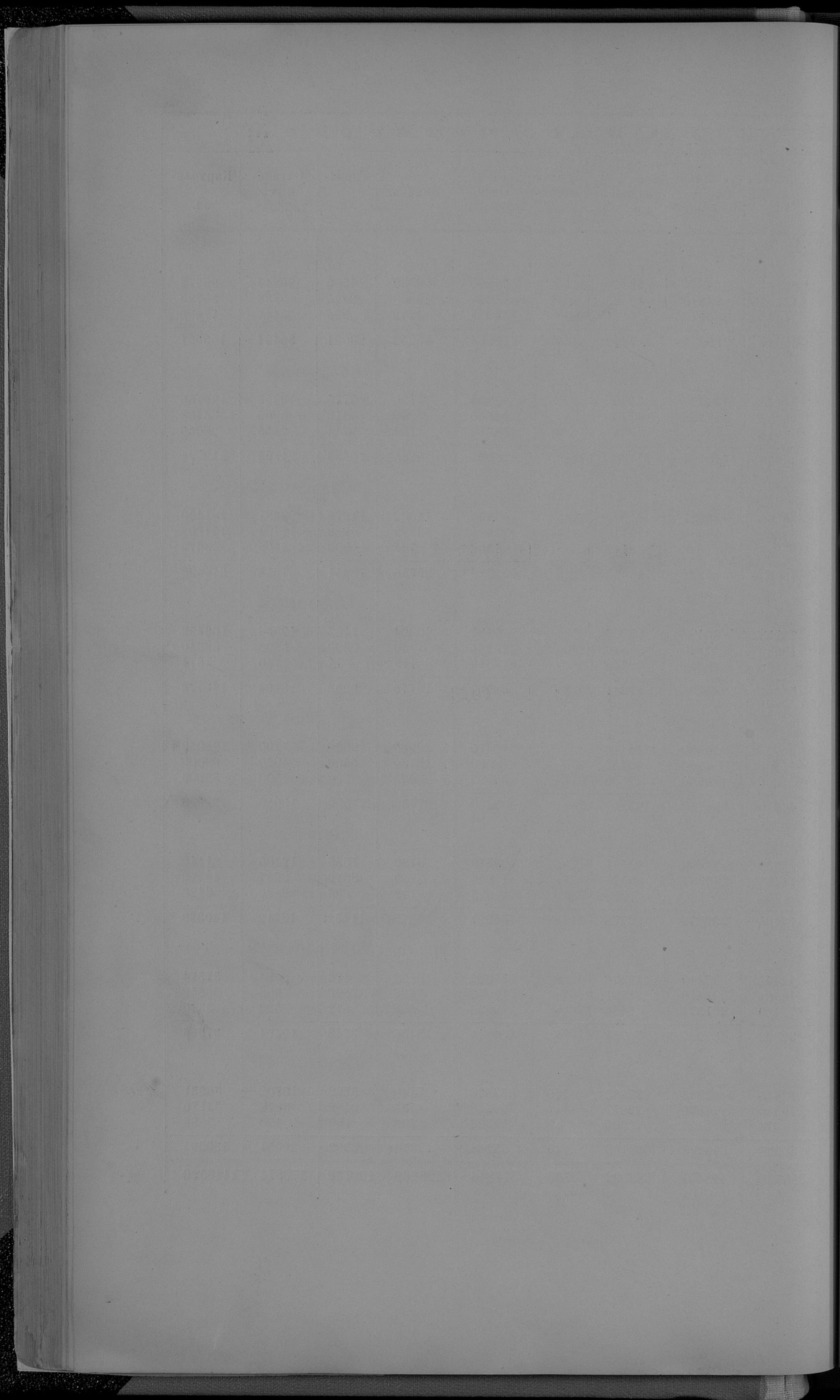

№ 2.

ВѢДОМОСТЬ

о фабрикахъ и заводахъ въ Плоцкой губерніи

за 1880 годъ.

РОДЪ ФАБРИКЪ и ЗАВОДОВЪ.	Губернскій городъ Плоцкъ.		Заштатный городъ Вышегородъ.		Уездъ Плоцкскій.		Городъ Плоцкскій.		Заштатный городъ Захрочинъ.		Уездъ Плоцкскій.		Городъ Ливно.		
	Число фабрикъ и заводовъ.	Сумма произво- дительности.	Число рабочихъ.	Число фабрикъ и заводовъ.	Сумма произво- дительности.	Число рабочихъ.	Число фабрикъ и заводовъ.	Сумма произво- дительности.	Число фабрикъ и заводовъ.	Сумма произво- дительности.	Число рабочихъ.	Число фабрикъ и заводовъ.	Сумма произво- дительности.	Число рабочихъ.	Число фабрикъ и заводовъ.
Чугунолавильные	»	»	»	»	»	»	»	»	»	»	»	1	144570	261	»
Железолавильные	»	»	»	»	»	»	»	»	»	»	»	1	1000	2	»
Винокурные	»	»	»	»	»	»	»	»	»	»	»	9	549943	56	»
Ликерные	1	11310	4	»	»	»	»	»	»	»	»	1	7000	2	»
Пиво и медоваренные	»	»	»	»	»	4	102504	3960	4	»	»	4	69161	13	1350
Уксусные	1	2940	1	»	»	»	»	1100	2	»	»	»	»	1	1045
Скипидарные	»	»	»	»	»	»	»	»	»	»	»	»	»	»	»
Кожевенные	»	»	»	»	»	»	»	3600	3	»	»	»	»	3	6250
Кирпичные	4	12073	25	»	»	14	14022	620	2	»	»	4	108480	87	»
Бумажные	»	»	»	»	»	»	»	»	»	»	»	»	»	»	»
Свеклосахарные	»	»	»	»	»	»	»	»	»	»	»	»	»	»	»
Сѣльные и мыловаренные	1	29600	4	»	»	»	»	»	»	»	»	»	»	2	5086
Стекланные	»	»	»	»	»	»	»	»	»	»	»	»	»	»	»
Спичечные	»	»	»	»	»	»	»	»	»	»	»	1	10000	35	»
Лесопильные	»	»	»	»	»	»	»	»	»	»	»	4	370480	14	»
Маслобойные	»	»	2	1765	6	»	»	1807	4	»	»	1	480	4	480
Табачные	»	»	»	»	»	»	»	»	»	»	»	»	»	»	»
Паровыя мельницы	»	»	»	»	»	»	»	»	»	»	»	1	21860	3	»
Земледѣльскихъ орудій	1	19960	30	»	»	»	»	»	»	»	»	»	»	»	»
Цементныхъ издѣлій	1	6899	7	»	»	»	»	»	»	»	»	»	»	»	»
Крахмальныхъ	1	3840	3	»	»	»	»	»	»	»	»	»	»	»	»
Кафельныхъ	1	3500	5	»	»	»	»	»	»	»	»	»	»	»	»
Свинцовыхъ	»	»	»	»	»	»	»	»	»	»	»	»	»	»	»
Цикорныхъ	»	»	»	»	»	»	»	»	1	800	4	»	»	»	»

РОДЪ ФАБРИКЪ и ЗАВОДОВЪ.	Уездъ Сергеевичъ.			Городъ Праснышъ.			Уездъ Праснышъ.			Городъ Цѣхановъ.		Уездъ Цѣхановскій.			Всего въ губерніи.						
	Число фабрикъ и заводовъ.	Сумма произво- дствальности.	Число рабочихъ.	Число фабрикъ и заводовъ.	Сумма произво- дствальности.	Число рабочихъ.	Число фабрикъ и заводовъ.	Сумма произво- дствальности.	Сумма произво- дствальности.	Число рабочихъ.	Число фабрикъ и заводовъ.	Сумма произво- дствальности.	Число рабочихъ.	Число фабрикъ и заводовъ.	Сумма произво- дствальности.	Число рабочихъ.	Число фабрикъ и заводовъ.	Сумма произво- дствальности.	Число рабочихъ.		
																				Число фабрикъ и заводовъ.	Сумма произво- дствальности.
Чугуноплавильные	»	»	»	»	»	»	»	»	»	»	»	»	»	»	»	»	2	146570	264		
Железноплавильные	1	250	4	»	»	»	»	»	»	»	»	»	»	»	»	»	6	24233	25		
Ванокуренные	1	15000	4	»	»	»	»	»	»	»	1	70862	5	21	983426	134	»	»	»		
Ликерные	»	»	»	»	»	»	»	»	»	»	»	»	»	»	»	»	3	3031	10		
Пиво и медоваренные	4	7520	11	2	4800	5	4	6700	8700	6	3	16954	8	41	259782	144	»	»	»		
Уксусные	2	1960	2	2	600	2	»	»	220	1	»	»	»	15	9251	17	»	»	»		
Скишдарные	»	»	»	»	»	»	7	1319	»	»	3	483	2	11	3302	18	»	»	»		
Кожевенные	4	9310	11	1	860	2	»	»	»	»	»	»	»	32	29930	67	»	»	»		
Кирпичные	11	9696	32	»	»	»	5	2431	3301	10	12	11800	44	112	236807	396	»	»	»		
Бумажные	»	»	»	»	»	»	1	384	»	»	»	»	»	»	2	1684	9	»	»	»	
Свеклосахарные	»	»	»	»	»	»	»	»	»	»	2	241130	571	»	2	241130	571	»	»	»	
Сѣбные и мясозаренные	»	»	1	192	1	»	»	»	»	»	»	»	»	»	8	38758	20	»	»	»	
Стекланные	1	25000	32	»	»	»	»	»	»	»	»	»	»	»	2	27980	47	»	»	»	
Спичечные	»	»	»	»	»	»	»	»	»	»	»	»	»	»	1	10000	35	»	»	»	
Льсопильные	2	19990	16	»	»	»	»	»	»	»	1	31400	7	23	500473	160	»	»	»	»	
Маслобойные	3	870	5	5	900	10	»	»	1147	2	»	»	»	25	11092	48	»	»	»	»	
Табачные	»	»	»	»	»	»	»	»	»	»	»	»	»	»	»	»	»	»	»	»	»
Паровыя мельницы	»	»	»	»	»	»	»	»	»	»	»	»	»	»	4	168660	25	»	»	»	»
Земледѣльскихъ орудій	»	»	»	»	»	»	»	»	»	»	»	»	»	»	1	19960	30	»	»	»	»
Цементныхъ издѣлій	»	»	»	»	»	»	»	»	»	»	»	»	»	»	1	6899	7	»	»	»	»
Крахмальныхъ	»	»	»	»	»	»	»	»	»	»	»	»	»	»	2	4840	7	»	»	»	»
Кафельныхъ	»	»	»	»	»	»	»	»	»	»	»	»	»	»	1	3500	5	»	»	»	»
Свинцовыхъ	»	»	»	»	»	»	»	»	»	»	»	»	»	»	1	800	4	»	»	»	»
Цикорныхъ	»	»	1	1560	3	»	»	»	»	»	»	»	»	»	1	1560	3	»	»	»	»
																317	2760967	2046			

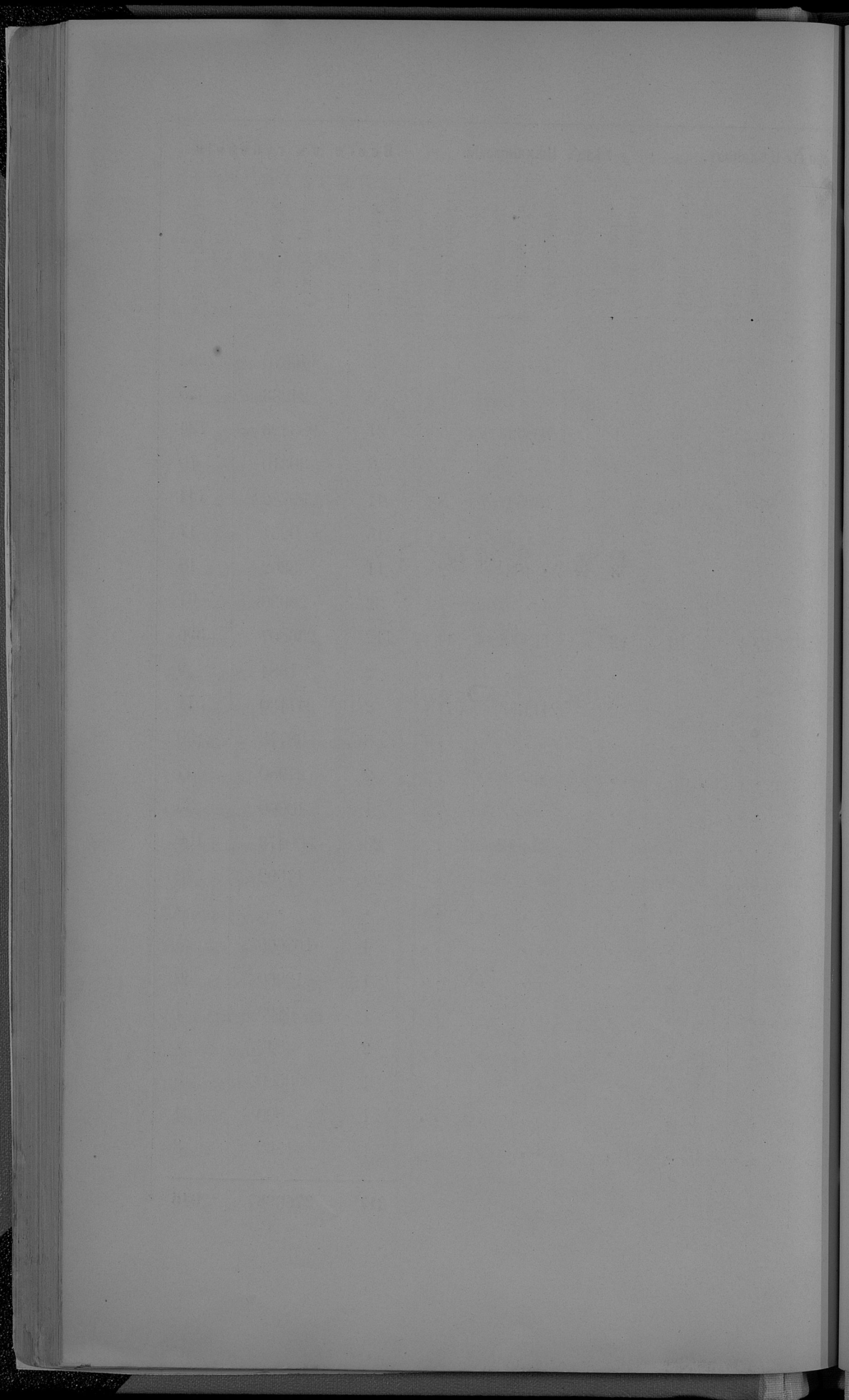

№ 3.

ВѢДОМОСТЬ

о движеніи населенія въ Плоцкой губерніи

за 1880 годъ.

ГОРОДА и УЕЗДЫ.	Число браковъ.	Ч И С Л О Д И В Ш И Х С Я .								Число умершихъ.			Прибыль или убыль.
		Законнорожденныхъ:				В с е г о :				Муже- скаго пола.	Жен- скаго пола.	Обоего пола.	
		Муже- скаго пола.	Жен- скаго пола.	Обое- го пола.	Иде- аль- но бра- ва.	Муже- скаго пола.	Жен- скаго пола.	Обоего пола.					
Губернскій городъ Плоцкъ	170	278	251	52	37	71	312	288	600	372	306	678	— 78
Уездъ Плоцкій	446	1052	1000	204	46	86	1002	904	2128	564	598	1162	+ 976
Западный городъ Вишеродъ	58	124	87	21	3	6	127	90	217	82	65	147	+ 70
Уездъ Плоцкій	400	650	727	137	19	31	662	746	1408	430	368	798	+ 610
Городъ Плоцкъ	30	72	68	14	»	»	72	68	140	61	55	116	+ 24
Западный городъ Закромъ	28	50	49	9	»	»	50	49	99	42	41	83	+ 16
Уездъ Липновскій	630	1515	1527	304	34	80	1561	1561	3122	1300	1388	2688	+ 434
Городъ Липно	49	176	158	33	19	33	190	177	367	113	122	235	+ 132
Западный городъ Добряня на рѣкѣ Вислѣ	27	69	50	11	7	13	75	57	132	57	55	112	+ 20
Уездъ Рапинскій	557	1330	1285	261	66	142	1406	1351	2757	975	923	1898	+ 859
Городъ Рапино	13	50	68	18	6	13	57	74	131	47	55	102	+ 29
Уездъ Млавскій	585	1193	1211	240	56	103	1240	1267	2507	763	759	1522	+ 985
Городъ Млава	126	240	207	44	15	31	256	222	478	173	145	318	+ 160
Уездъ Серпейскій	480	1194	1116	231	61	108	1241	1177	2418	823	887	1710	+ 708
Городъ Серпецъ	63	152	151	30	17	34	169	168	337	126	151	277	+ 60
Уездъ Прашепскій	459	1017	1009	203	45	101	1073	1054	2127	745	739	1484	+ 643
Городъ Прашепа	60	120	85	20	2	2	120	87	207	64	57	121	+ 86
Уездъ Цѣхановскій	457	1063	1054	211	54	98	1107	1108	2215	718	741	1459	+ 756
Городъ Цѣхановъ	47	141	70	21	3	4	142	73	215	78	72	150	+ 65.
<i>Итого во городахъ</i>	671	1472	1244	277	109	207	1570	1353	2923	1215	1124	2339	+ 584
<i>» » уездахъ</i>	4014	9014	8929	1799	381	749	9382	9310	18692	6318	6403	12721	+ 5971
Всего въ губерніи	4685	10486	10173	2069	490	956	10952	10663	21615	7533	7527	15060	+ 6555

8092
8577
533

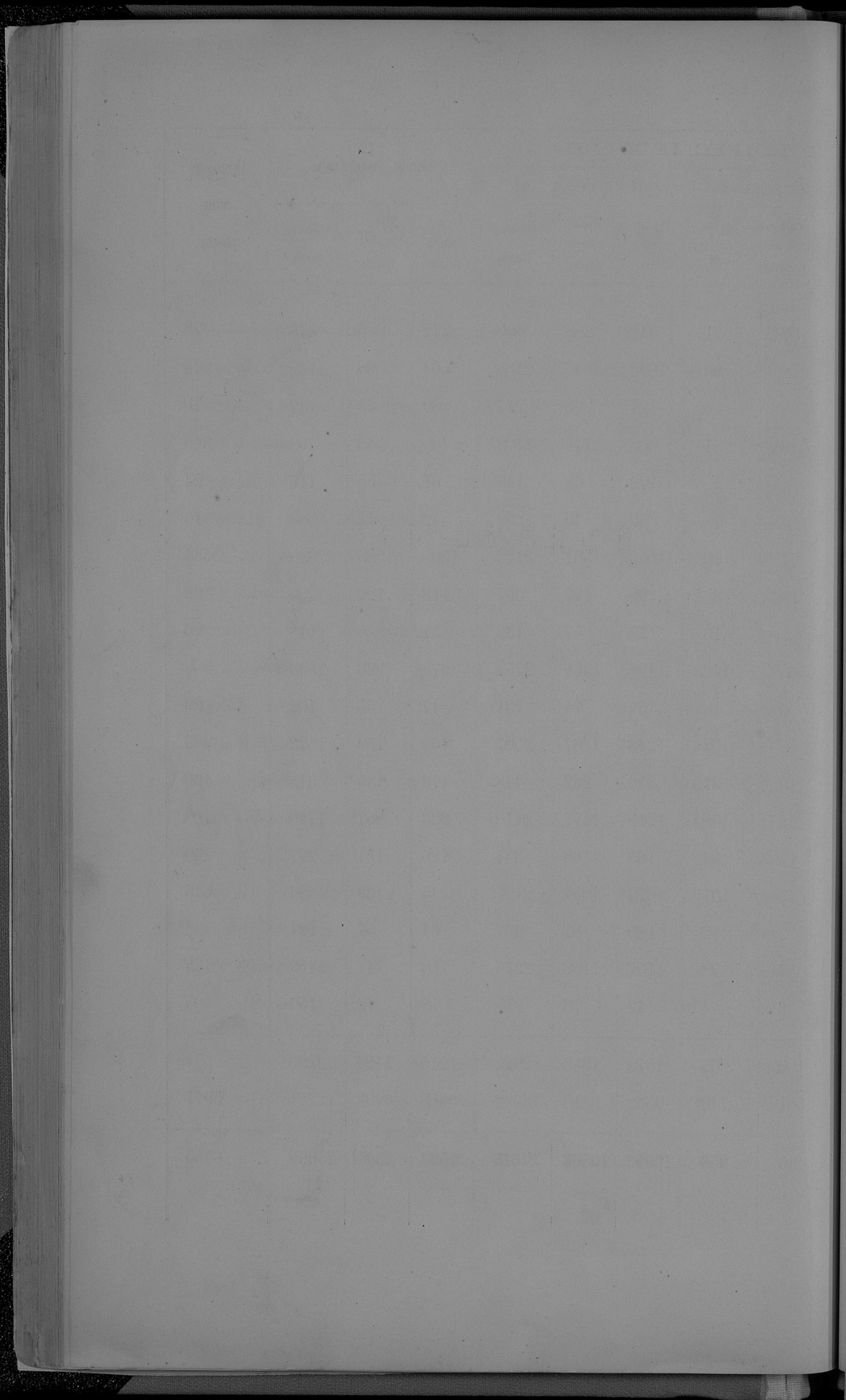

ВѢДОМОСТЬ

о поступленіи сборовъ въ Плоцкой губерніи

за 1880 годъ.

О ПОДАТЯХ И НЕДОИМКАХ ПОДРОЙ ГУБЕРНИИ ЗА 1880 ГОДЪ.

НАИМЕНОВАНИЕ СБОРОВЪ.	Слѣдовало поступить.				Ново причислено.				Исключено.				Взыскано.				Осталось къ 1-му января 1881 года.						
	Недоимокъ.		Оклада.		Недоимокъ.		Оклада.		Недоимокъ.		Оклада.		Недоимокъ.		Оклада.		Недоимокъ.		Оклада.		Всего.		
	рубл.	коп.	рубл.	коп.	рубл.	коп.	рубл.	коп.	рубл.	коп.	рубл.	коп.	рубл.	коп.	рубл.	коп.	рубл.	коп.	рубл.	коп.	рубл.	коп.	
I.																							
Подачи и окладные платежи.																							
а) Основной дворянскій по земельный налогъ	1047	25	197216	90	359	75	1357	82	84	685	21	474	38	197707	49	579	88	181	68	761	56		
б) Дополнительный дворянскій по земельный налогъ	846	60	91150	15	141	34	592	9	97	297	75	486	99	91349	81	400	98	95	7	496	5		
в) Податный налогъ съ дворянскихъ имѣній, съ присоединенной къ ней 50% прибавкой	846	67	62590	20	»	»	»	8	68	586	93	185	97	61871	27	542	2	132	»	674	2		
г) Основной по земельный налогъ съ посадовъ	»	»	3722	49	»	»	»	»	»	25	34	»	»	3697	15	»	»	»	»	»	»		
д) Дополнительный по земельный налогъ съ посадовъ	»	»	1769	86	»	»	»	»	»	12	67	»	»	1757	19	»	»	»	»	»	»		
е) Податный налогъ съ посадовъ	»	»	4659	»	»	»	»	»	»	41	57	»	»	4517	43	»	»	»	»	»	»		
ж) Основной крестьянскій по земельный налогъ	15	39	97833	12	704	61	328	»	»	91	88	720	»	98609	96	»	»	»	»	»	»		
з) Дополнительный крестьянскій по земельный налогъ	15	39	47997	62	352	37	164	»	»	68	50	367	76	48093	36	»	»	»	»	»	»		
и) Податный налогъ съ крестьянскихъ усадебъ	74	»	98783	»	432	50	212	»	»	68	52	506	50	98927	22	»	»	»	»	»	»		
л) Податный налогъ по городамъ	641	32	26114	34	»	»	»	30	75	»	»	9	»	26114	60	401	57	»	»	»	401	57	
м) Контактные зиверуновыи по городамъ	»	»	973	59	»	»	»	»	»	»	»	»	»	973	59	»	»	»	»	»	»	»	
н) Эмиссионные штрафы	2035	67	»	»	1	36	4803	87	50	»	»	49	53	4683	»	»	»	»	»	120	»	120	»
Итого	5522	29	632710	27	1991	93	7458	63	74	1878	38	2800	3	637762	7	1924	45	528	75	2453	20		
II.																							
Доходы съ недвижимыхъ имуществъ.																							
1. Арендныя:																							
а) временная арендная плата	24562	30	6146	61	449	40	3552	66	51	»	33	2966	89	3678	90	25338	39	6619	65	27188	4		
б) сельская безарендная аренда	6217	46	8108	63	16	45	568	30	14	481	»	3278	»	5335	44	1725	77	2860	57	4586	34		
в) городская безарендная и другая аренды	3982	56	1887	76	»	»	9	46	98	363	96	166	13	1195	17	»	45	338	2	338	47		
г) отъ продажъ лѣсовъ, земель и лѣсовъ	5437	79	1674	36	»	»	5505	90	»	»	»	437	79	6429	6	»	»	750	34	750	34		
2. Сборы съ имущества, поступившаго въ вѣдѣніе на основаніи Высочайшаго указомъ 27 октября 1864 г. и 14 декабря 1865 г., и доходовъ съ концессионныхъ имѣній	32688	93	23510	82	4235	60	16075	69	49	523	12	16319	31	28676	48	15985	73	10387	1	26572	74		
3. Проценты съ поступившихъ посягъ духовенства капиталовъ	10847	23	2571	»	104	13	9069	25	30	153	29	223	47	10704	61	3492	59	782	46	4185	5		
4. Доходы отъ лѣсовъ	»	»	»	»	»	»	16838	»	»	»	»	»	»	16582	14	»	»	256	31	256	31		
5. Возвратъ изъоративныхъ лѣздѣльцами поддержекъ казны по переводѣ имѣній и разпоселенію оныхъ	347	97	1187	22	55	75	938	11	36	»	»	192	36	1712	72	»	»	413	29	413	29		
Итого	84084	24	45086	40	4861	42	52557	969	78	1521	70	17622	95	73714	58	41653	93	32407	65	64060	58		

О ПОДАТЯХ И НЕДОИМКАХЪ ОДНОЙ ГУБЕРНІИ ЗА 1880 ГОДЪ.

НАИМЕНОВАНИЕ СБОРОВЪ.	Слѣдовало поступить.				Въовъ причислено.				Взыскано.				Осталось къ 1-му января 1881 года.								
	Недоимокъ.		Оклада.		Недоимокъ.		Окладокъ.		Оклада.		Недоимокъ.		Оклада.		Всего.						
	рубл.	коп.	рубл.	коп.	рубл.	коп.	рубл.	коп.	рубл.	коп.	рубл.	коп.	рубл.	коп.	рубл.	коп.					
III.																					
Другихъ разныхъ взиманій.																					
Военнаго Министерства:																					
а) По вѣдомству Главнаго Инженерскаго Управленія	»	»	»	»	»	»	3855	»	»	»	»	»	3855	82	»	»	»	»	»		
б) По вѣдомству Главнаго Артиллерійскаго Управленія	»	»	»	»	»	»	963	»	»	»	»	»	963	32	»	»	»	»	»		
в) По вѣдомству Главнаго Инженерскаго Управленія	»	»	»	»	»	»	16	»	»	»	»	»	16	20	»	»	»	»	»		
г) По вѣдомству Главнаго Штаба	»	»	»	»	»	»	90	»	»	»	»	»	90	68	»	»	»	»	»		
д) По вѣдомству Главнаго Военно-Медицинскаго Управленія	»	»	»	»	»	»	132	»	»	»	»	»	132	»	»	»	»	»	»		
е) По вѣдомству Главнаго Управленія Военно-Учебныхъ заведеній	»	»	»	»	»	»	275	»	»	»	»	»	275	»	»	»	»	»	»		
Министерства Финансовъ:																					
а) По Департаменту Государственнаго Казначейства	21621	64	»	»	11564	15	38112	76	51	»	»	11334	45	38112	96	12074	83	»	»	12074	83
б) По Департаменту Походныхъ Сборовъ	35847	05	5402	69	6876	42	827415	06	89	»	»	2380	49	832660	59	33461	69	157	88	33619	57
в) По Департаменту Таможенныхъ Сборовъ	567	8	»	»	328	50	3563	04	25	»	»	99	85	3503	53	501	48	»	»	501	48
г) По Департаменту Торговаго и Мануфактуръ	11326	54	»	»	8225	45	56596	02	4	»	»	1864	75	56596	25	11855	20	»	»	11855	20
По Особной Канцеляріи по Кредитной части	7481	9	2346	57	»	»	7896	08	12	126	81	118	13	9317	87	7300	84	798	64	7990	48
По Министерству Внутреннихъ Дѣлъ	3409	50	26912	44	526	54	1194	06	52	1590	»	1087	84	26484	81	1181	68	32	10	1213	78
По Министерству Народнаго Провѣдѣнія	25	15	»	»	»	»	10887	»	»	»	»	»	»	10887	»	25	15	»	»	»	»
По Министерству Юстиціи	47	50	3090	»	768	»	1373	04	»	»	»	750	»	4373	66	14	50	»	»	14	50
По Министерству Путей Сообщенія	79	95	805	»	»	»	22514	09	95	»	»	»	»	23162	2	»	»	157	12	157	12
По Государственному Контролю	»	»	946	»	»	»	»	»	»	»	»	»	»	946	91	»	»	»	»	»	»
Итого	80406	10	39412	70	28279	6	974888	04	28	4716	81	17635	51	1011438	62	67345	37	4445	74	68391	11



ВѢДОМОСТЬ

о распредѣленіи недоимокъ по уѣздамъ и городамъ
въ Плоцкой губерніи

за 1880 годъ.

Г О Р О Д А

и

У Ъ З Д Ы.

Н Е Д О И М О К Ъ.

	Податей и окладныхъ платежей.		Доходовъ съ казенныхъ имуществъ.		По разнымъ взысканіямъ.		В С Е Г О.	
	РУБЛИ.	КОП.	РУБЛИ.	КОП.	РУБЛИ.	КОП.	РУБЛИ.	КОП.
	Губернскій г. Плоцкъ	»	»	533	55	3226	88	3760
Запштат. г. Вышегородъ	»	»	183	»	45	60	228	60
Уѣздъ Плоцкій	»	»	4976	12	5480	58	10456	70
Городъ Плонскъ	»	»	44	25	298	66	342	91
Запштат. г. Закрочимъ	»	»	23	»	712	84	735	84
Уѣздъ Плонскій	691	49	17681	86	7824	13	26197	48
Городъ Липно	»	»	34	20	879	78	913	98
Запштат. г. Добржинь на рѣкѣ Вислѣ	»	»	23	59	86	48	110	7
Уѣздъ Липновскій	36	»	6320	4	15096	78	21452	82
Городъ Рышинь	443	78	75	47	396	52	915	77
Уѣздъ Рышинскій	957	63	3480	11	11912	27	16350	1
Городъ Млава	»	»	117	63	2293	9	2410	72
Уѣздъ Млавскій	292	75	7026	96	11130	46	18450	17
Городъ Серпецъ	»	»	249	77	1038	84	1288	61
Уѣздъ Серпецкій	»	»	13142	54	3410	12	16552	66
Городъ Праснышъ	»	»	»	»	796	6	796	6
Уѣздъ Праснышскій	31	55	3461	45	2474	2	5967	2
Городъ Цѣхановъ	»	»	»	»	357	67	357	67
Уѣздъ Цѣхановскій	»	»	6687	4	930	33	7617	37
<i>Итого въ городахъ</i>	443	78	1284	46	10132	42	11860	66
<i>» » уѣздахъ</i>	2009	42	62776	12	58258	69	123044	23
Всего въ губерніи	2453	20	64060	58	68391	11	134904	89

ВѢДОМОСТЬ

о доходахъ и расходахъ городовъ въ Плочкой губернии

за 1880 годъ.

НАЗВАНІЕ ГОРОДОВЪ.	Осталось отъ прежнихъ лѣтъ въ Польскомъ Банкѣ.		ПРИХОДЪ за 1880 годъ.		РАСХОДЪ за 1880 годъ.		Остатокъ и пе- редержки про- тивъ годового дохода.		Хранищеся въ Польскомъ Банкѣ кассы талы состав- ляютъ.		
	РУБЛИ.	КОП.	РУБЛИ.	КОП.	РУБЛИ.	КОП.	РУБЛИ.	КОП.	РУБЛИ.	КОП.	
Губернскій городъ Плоцкъ . . .	75602	59 ³ / ₄	47571	34 ¹ / ₂	44844	4 ¹ / ₂	+	2727	30	78329	89 ¹ / ₂
Уѣздные города:											
Пловскъ . . .	62560	88	11586	31 ¹ / ₂	9665	55	+	1920	76 ¹ / ₂	64481	64 ¹ / ₂
Липно	9623	17 ¹ / ₂	7243	9	6143	43	+	1099	66	10722	83 ¹ / ₂
Рыпинъ . . .	23325	3	6886	34	7899	11 ¹ / ₂	-	1012	77 ¹ / ₄	22312	26 ¹ / ₂
Млава	54446	58 ¹ / ₂	14815	93 ¹ / ₂	8969	26 ¹ / ₂	+	5846	67	60293	23 ¹ / ₂
Серпецъ . . .	9772	56 ¹ / ₂	8433	26 ¹ / ₂	6076	2	+	2357	24 ¹ / ₂	12129	80 ¹ / ₂
Праснышъ .	20589	43	8126	83	8474	84 ¹ / ₂	-	348	1 ¹ / ₂	20241	41 ¹ / ₂
Цѣхановъ . .	27618	63 ¹ / ₂	12775	61	6849	52	+	5926	9	33544	72 ¹ / ₂
Защитные города:											
Вышегородъ .	15703	71 ¹ / ₂	6391	50 ¹ / ₂	5071	62	+	1319	88 ¹ / ₂	17023	60 ¹ / ₂
Закрочимъ .	13857	63 ¹ / ₂	8246	8 ¹ / ₂	3628	59	+	4617	49 ¹ / ₂	18475	13 ¹ / ₂
Добржинь на р. Вислѣ .	25723	65 ¹ / ₂	4636	92 ¹ / ₂	4058	20 ¹ / ₂	+	578	72	26302	37 ¹ / ₂
Итого . . .	338823	90	136713	24¹/₂	111680	20¹/₂	+	25033	4	363856	94

ВѢДОМОСТЬ

о числѣ и родѣ преступленій въ Плочкой губерніи

за 1880 годъ.

РОДЪ ПРЕСТУПЛЕНІЯ.	Число преступленій.	ВЪ ТОМЪ СЛѢ:										ВОЗРАСТЪ ПРЕСТУПНИКОВЪ.																							
		Число осужденныхъ.		Дворякъ поодъ степенныхъ.		Дворякъ личныхъ.		Бунтовъ.		Мучит.		Возвато сословія.		Остальныхъ.		ниже 17		17—20		21—25		26—30		31—40		41—50		51—60		каждо 60					
		муж.	жен.	муж.	жен.	муж.	жен.	муж.	жен.	муж.	жен.	муж.	жен.	муж.	жен.	муж.	жен.	муж.	жен.	муж.	жен.	муж.	жен.	муж.	жен.	муж.	жен.	муж.	жен.	муж.	жен.				
		муж.	жен.	муж.	жен.	муж.	жен.	муж.	жен.	муж.	жен.	муж.	жен.	муж.	жен.	муж.	жен.	муж.	жен.	муж.	жен.	муж.	жен.	муж.	жен.	муж.	жен.	муж.	жен.	муж.	жен.				
Противъ религіи.																																			
1. Отлученіе отъ вѣры и переносъ постоваго.	*	*	*	*	*	*	*	*	*	*	*	*	*	*	*	*	*	*	*	*	*	*	*	*	*	*	*	*	*	*	*	*	*		
2. Другія преступленія противъ религіи	1	1	*	*	*	*	*	*	*	*	*	*	*	*	*	*	*	*	*	*	*	*	*	*	*	*	*	*	*	*	*	*	*	*	
Противъ личности государства.																																			
1. Противъ верховной власти	*	*	*	*	*	*	*	*	*	*	*	*	*	*	*	*	*	*	*	*	*	*	*	*	*	*	*	*	*	*	*	*	*	*	
2. Противъ органовъ верховной власти	172	97	12	*	*	*	*	*	*	*	*	*	*	*	*	*	*	*	*	*	*	*	*	*	*	*	*	*	*	*	*	*	*	*	*
3. Противъ обязанностей гражданской службы	65	41	*	*	*	*	*	*	*	*	*	*	*	*	*	*	*	*	*	*	*	*	*	*	*	*	*	*	*	*	*	*	*	*	*
4. Противъ законовъ о состояніяхъ	17	*	*	*	*	*	*	*	*	*	*	*	*	*	*	*	*	*	*	*	*	*	*	*	*	*	*	*	*	*	*	*	*	*	*
5. Противъ полномочій военной и морской	24	11	*	*	*	*	*	*	*	*	*	*	*	*	*	*	*	*	*	*	*	*	*	*	*	*	*	*	*	*	*	*	*	*	*
6. Противъ народнаго здравія и нравственности	8	3	*	*	*	*	*	*	*	*	*	*	*	*	*	*	*	*	*	*	*	*	*	*	*	*	*	*	*	*	*	*	*	*	*
7. Противъ уставовъ о промыслахъ и торговлѣ	56	22	9	*	*	*	*	*	*	*	*	*	*	*	*	*	*	*	*	*	*	*	*	*	*	*	*	*	*	*	*	*	*	*	*
8. Противъ уставовъ строителныхъ, почтовыхъ и путей сообщенія	2	*	*	*	*	*	*	*	*	*	*	*	*	*	*	*	*	*	*	*	*	*	*	*	*	*	*	*	*	*	*	*	*	*	*
9. Противъ правилъ осторожности отъ пожара	*	*	*	*	*	*	*	*	*	*	*	*	*	*	*	*	*	*	*	*	*	*	*	*	*	*	*	*	*	*	*	*	*	*	*
10. Составленіе ямныхъ и арестантскихъ ведомостей	*	*	*	*	*	*	*	*	*	*	*	*	*	*	*	*	*	*	*	*	*	*	*	*	*	*	*	*	*	*	*	*	*	*	*
11. Произвольность и наруш. инспектор. системъ	28	12	*	*	*	*	*	*	*	*	*	*	*	*	*	*	*	*	*	*	*	*	*	*	*	*	*	*	*	*	*	*	*	*	*
12. Необдуманно изъ произвольныхъ посыл. дозимъ домовъ и дозимъ покаянія	3	1	*	*	*	*	*	*	*	*	*	*	*	*	*	*	*	*	*	*	*	*	*	*	*	*	*	*	*	*	*	*	*	*	*
13. Противъ общественаго благочинія	7	3	*	*	*	*	*	*	*	*	*	*	*	*	*	*	*	*	*	*	*	*	*	*	*	*	*	*	*	*	*	*	*	*	*
14. Противъ общественной нравственности	*	*	*	*	*	*	*	*	*	*	*	*	*	*	*	*	*	*	*	*	*	*	*	*	*	*	*	*	*	*	*	*	*	*	*
15. Другія преступленія противъ обществ. благочервенія	41	19	3	1	*	*	*	*	*	*	*	*	*	*	*	*	*	*	*	*	*	*	*	*	*	*	*	*	*	*	*	*	*	*	*
Противъ собственности государства.																																			
1. Противъ уставовъ о казенныхъ дѣлахъ	1	*	*	*	*	*	*	*	*	*	*	*	*	*	*	*	*	*	*	*	*	*	*	*	*	*	*	*	*	*	*	*	*	*	*
2. Противъ уставовъ винныхъ	26	14	1	*	*	*	*	*	*	*	*	*	*	*	*	*	*	*	*	*	*	*	*	*	*	*	*	*	*	*	*	*	*	*	*
3. Противъ уставовъ таможенныхъ	98	57	26	*	*	*	*	*	*	*	*	*	*	*	*	*	*	*	*	*	*	*	*	*	*	*	*	*	*	*	*	*	*	*	*
4. Подкупъ монеты и ассигнацій	1	*	*	*	*	*	*	*	*	*	*	*	*	*	*	*	*	*	*	*	*	*	*	*	*	*	*	*	*	*	*	*	*	*	*
5. Другія преступленія противъ собств. государства	*	*	*	*	*	*	*	*	*	*	*	*	*	*	*	*	*	*	*	*	*	*	*	*	*	*	*	*	*	*	*	*	*	*	*
Противъ личности.																																			
1. Смертоубиеніе	28	8	13	2	*	*	*	*	*	*	1	10	*	*	*	*	1	1	*	2	3	6	1	2	2	1	1	1	*	*	*	*	*		
2. Самоубиеніе	14	*	*	*	*	*	*	*	*	*	*	*	*	*	*	*	*	*	*	*	*	*	*	*	*	*	*	*	*	*	*	*	*	*	*
3. Невзвѣсная роль и оставленіе въ опасности	138	22	7	*	*	*	*	*	*	*	5	5	1	2	*	2	3	1	5	3	4	1	6	2	1	*	*	*	*	*	*	*	*	*	
4. Противъ чести воины	549	67	29	1	*	*	*	*	*	*	21	17	2	1	2	*	5	3	27	9	14	7	11	5	5	2	1	1	2	2	*	*	*	*	
5. Противъ славы и чести женщинъ	23	3	*	*	*	*	*	*	*	*	1	*	*	*	*	*	2	*	*	*	*	*	1	*	*	*	*	*	*	*	*	*	*	*	*
6. Противъ семейнаго и родственаго союза	7	1	*	*	*	*	*	*	*	*	*	*	*	*	*	*	1	*	*	*	*	*	*	*	*	*	*	*	*	*	*	*	*	*	
Противъ частной собственности.																																			
1. Завладѣніе недвижимыми имуществомъ	*	*	*	*	*	*	*	*	*	*	*	*	*	*	*	*	*	*	*	*	*	*	*	*	*	*	*	*	*	*	*	*	*	*	*
2. Верненіе кража и возмѣсто-компенсационно	842	260	70	*	*	*	*	*	*	*	74	19	4	2	3	12	2	44	13	42	18	46	13	49	19	35	2	24	1	8	2	*	*		
3. Рабство и рабство	32	13	1	*	*	*	*	*	*	*	3	1	1	*	*	*	2	*	4	3	4	3	1	3	1	*	*	*	*	*	*	*	*		
4. Подкупъ	43	6	1	*	*	*	*	*	*	*	1	1	*	*	*	*	2	*	1	2	*	*	1	*	1	*	*	*	*	*	*	*	*		
5. Истребленіе имущества, развалъ, потопленіе и т. п.	*	*	*	*	*	*	*	*	*	*	*	*	*	*	*	*	*	*	*	*	*	*	*	*	*	*	*	*	*	*	*	*	*	*	
6. Другія преступленія противъ частной собственности	427	34	16	*	*	*	*	*	*	*	12	12	*	1	1	1	1	3	2	8	1	9	2	6	7	4	1	2	1	1	1	1	1	1	
7. Преступленія, имѣющія видъ частной собственности	249	*	*	*	*	*	*	*	*	*	*	*	*	*	*	*	*	*	*	*	*	*	*	*	*	*	*	*	*	*	*	*	*	*	*
Итого	2885	695	188	7	*	*	*	*	*	*	3	217	126	13	8	3	29	6	89	31	141	42	139	38	145	46	83	11	50	5	19	9			



ВѢДОМОСТЬ

о числѣ учебныхъ заведеній и учащихся
въ Плоцкой губерніи

за 1880 годъ.

**НАЗВАНІЕ
УЧЕБНЫХЪ ЗАВЕДЕНІЙ.**

НАЗВАНІЕ УЧЕБНЫХЪ ЗАВЕДЕНІЙ.	Въ губернской городахъ.		Въ уѣздахъ и дворянскихъ городахъ.		Въ уѣздахъ.			Всего въ губерніи.					
	Число учебныхъ заведеній.	Число учащихъ лицъ.	Число учащихся.		Число учебныхъ заведеній.	Число учащихся.		Число учебныхъ заведеній.	Число учащихся.				
			Муж. пола.	Жен. пола.		Муж. пола.	Жен. пола.		Муж. пола.	Жен. пола.	Обоего пола.		
Мужская гимназія	1	542	»	»	»	»	»	1	542	»	542		
Женская гимназія	1	»	»	»	»	»	»	1	»	217	217		
Училища, пансіоны, школы част- ныхъ лицъ, городовъ и при- моитвенныхъ церквахъ ино- странныхъ исповѣданій.	}	для мужскаго пола	2	222	92	»	»	4	314	»	314		
		» женскаго пола	7	»	»	188	»	»	13	»	478	478	
		» обоего пола	»	»	»	»	47	488	379	47	488	379	807
Народная, городскія и сельскія школы при гимназическихъ управ- леніяхъ.	}	для мужскаго пола	1	152	697	»	2	107	10	956	»	956	
		» женскаго пола	1	»	»	670	1	»	60	9	»	834	834
		» обоего пола	3	103	628	288	188	7105	3630	206	7826	3950	11786
Спеціальныя учебныя заведенія.													
Учительская Семинарія для образованія учителей начальныхъ училищъ	»	»	»	»	1	99	»	1	99	»	99		
Образцовое училище при Учительской Семинаріи	»	»	»	»	1	43	»	1	43	»	43		
Воскресно-коммерческое училище	1	13	»	»	»	»	»	1	13	»	13		
Воскресно-ремесленная училища	1	182	497	»	1	47	»	10	726	»	726		
Всего въ губерніи	18	1214	643	1914	1146	241	7889	4069	304	11017	5858	16875	

Госуд. публичная
историческая
библиотека РСФСР
№ _____ 198 г.

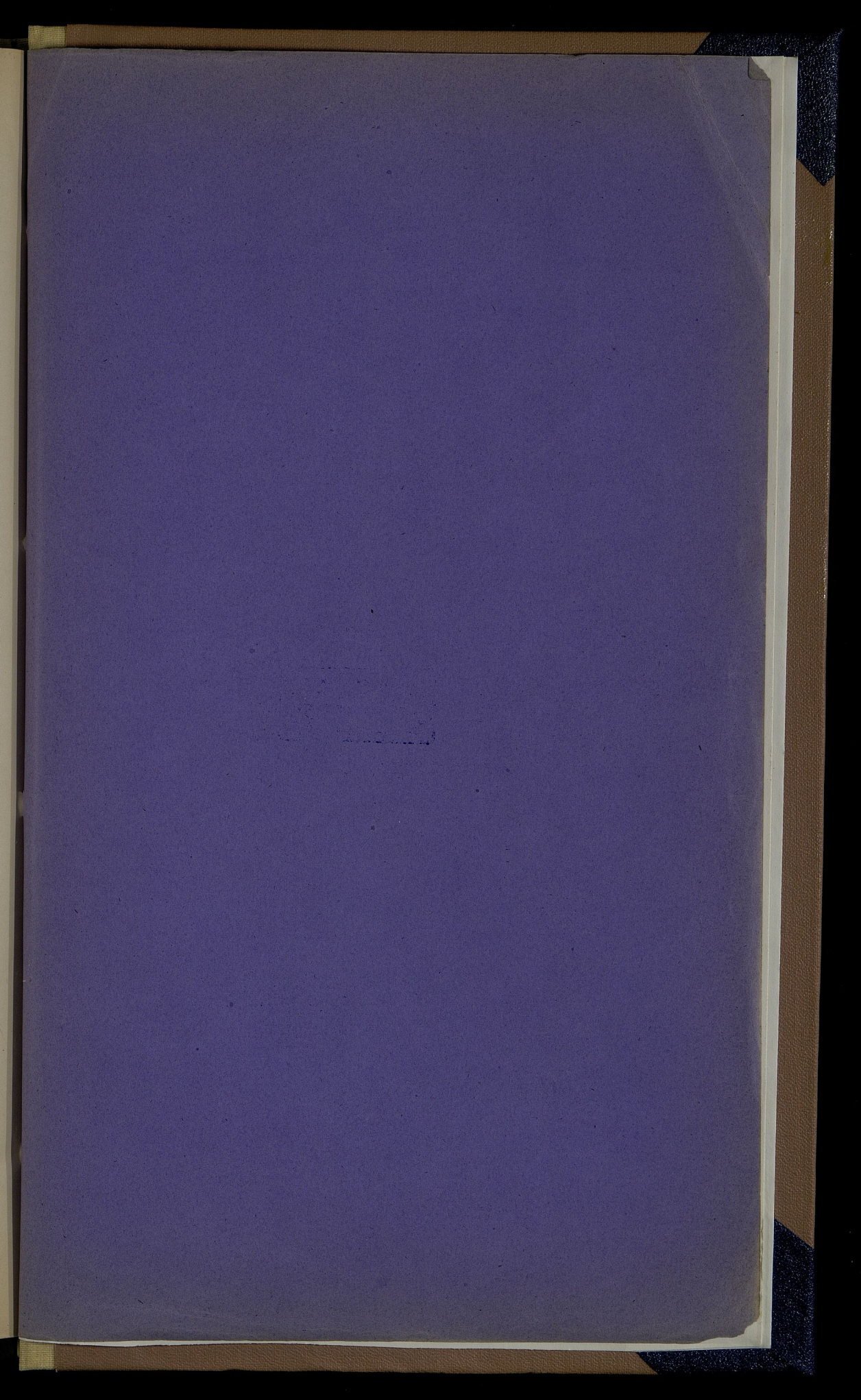

Dec 12th

W



