

I  
5080

1883

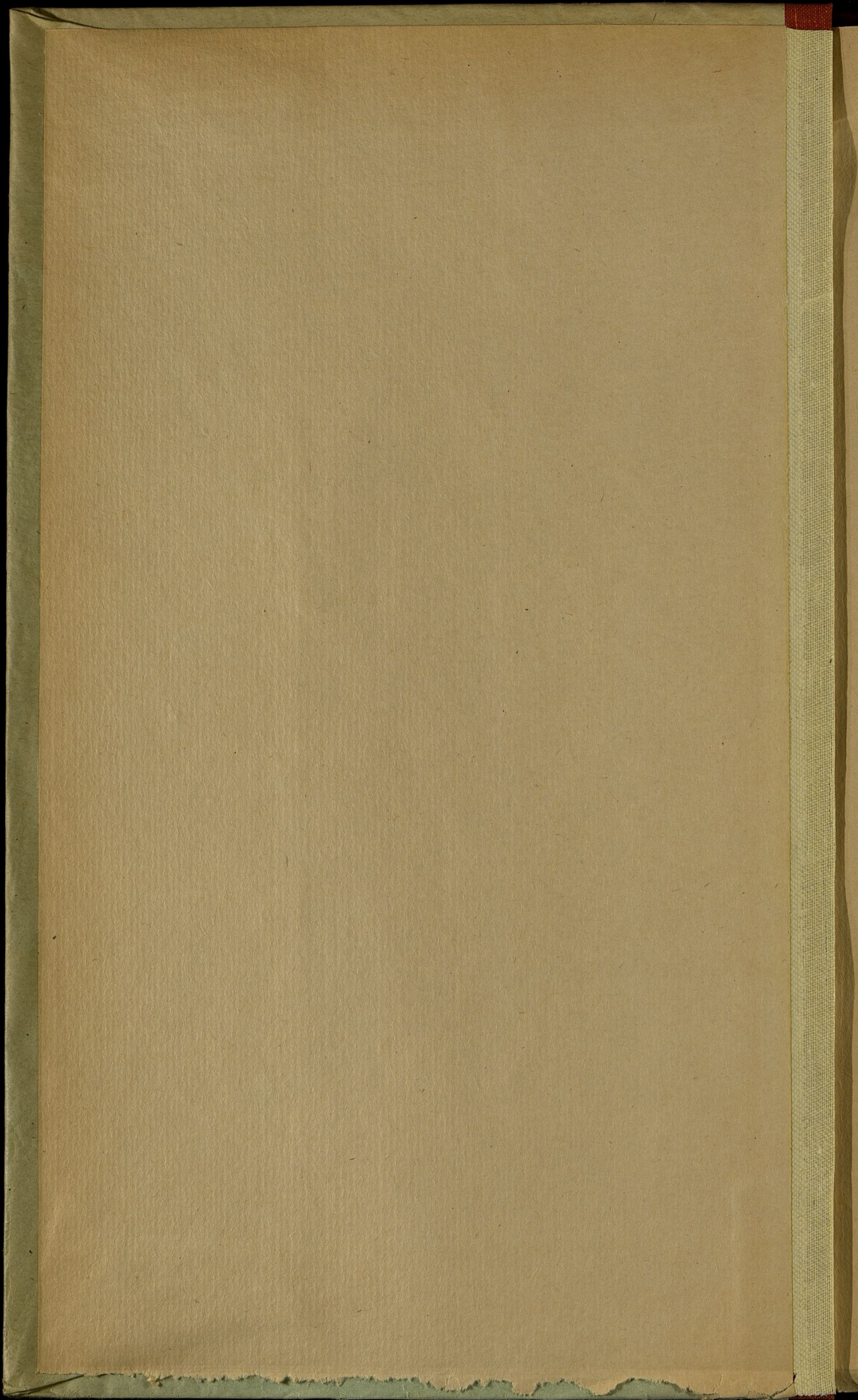

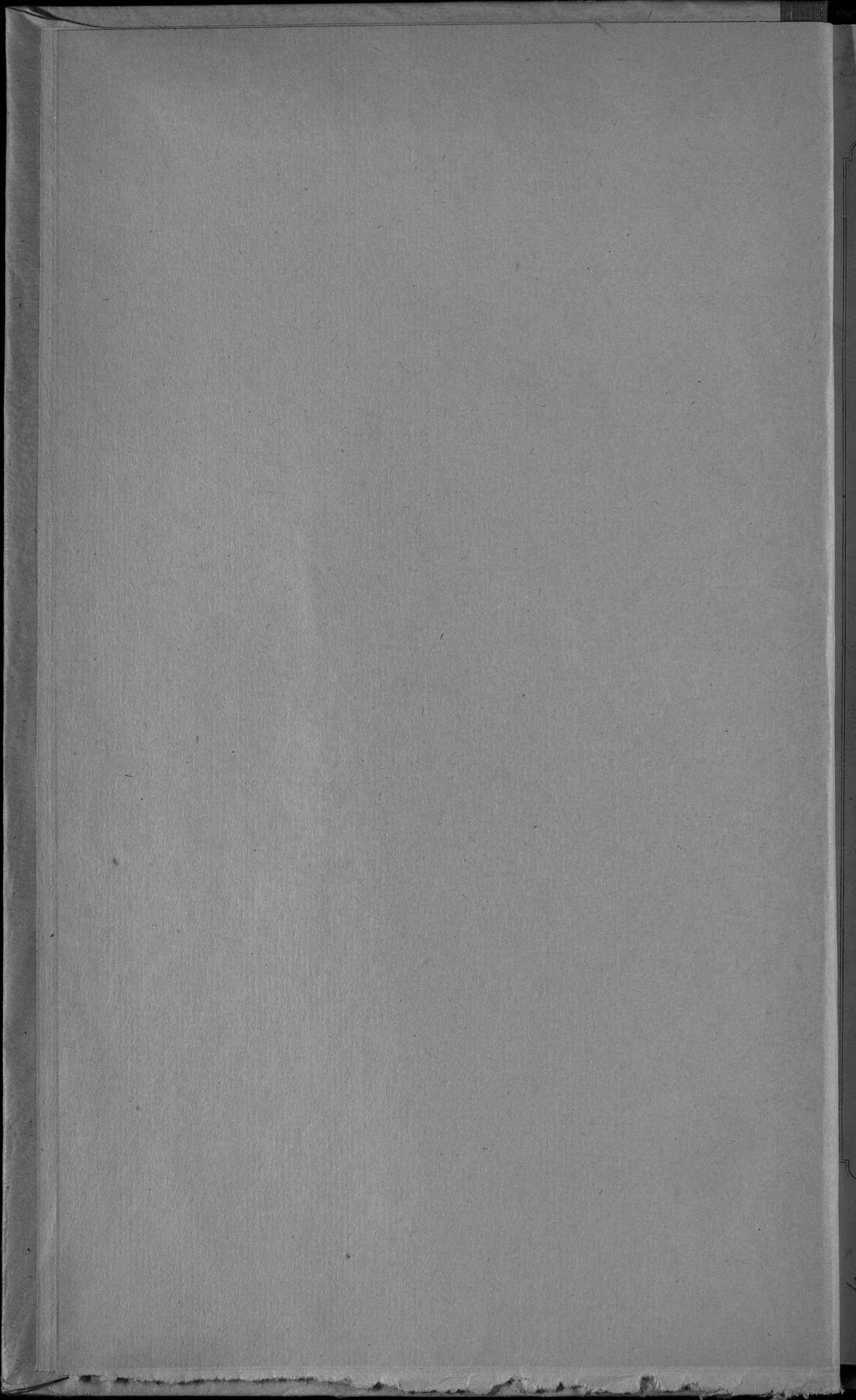



449a  
XI-2

5080

Handwritten mark

# ОБЗОРЪ

## ПЛОЦКОЙ ГУБЕРНИИ

ЗА 1883 ГОДЪ.

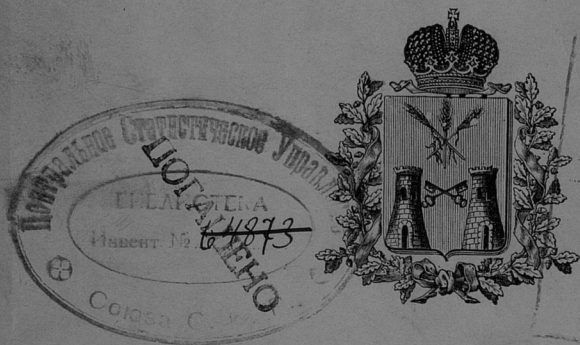

Библиотека Центральной  
Статистического Управлѣнія  
мес. для 1924г.  
Инв. № 43653  
Шифр. №

ПЛОЦКЪ.

ВЪ ТИПОГРАФИИ ГУБЕРНСКАГО ПРАВЛЕНІЯ.

1884.

449

301938

100997

I  
5080

ОБЗОРЪ  
ПЛОЦКОЙ ГУБЕРНІИ

ЗА 1883 ГОДЪ.

(Выданы 1-3, 7-8 - выс.).

(Приложение къ всеподданнѣйшему отчету).

Госуд. публичная  
историческая  
Библиотека РСФСР  
№ 34029 — 1981 г.

*all*

~~~~~  
Типография Губернского Правления.  
~~~~~

## О Г Л А В Л Е Н І Е.

### I. Естественныя и производительныя силы губерніи и экономическая дѣятельность ея населенія.

а) Земледѣліе . . . . .	стр.	1
б) Обеспеченіе народнаго продовольствія . . . . .	«	9
в) Промышленность фабричная и заводская . . . . .	«	10
г) Торговля . . . . .	«	10
д) Движеніе населенія . . . . .	«	12

### II. Подати и повинности.

а) Окладные сборы . . . . .	«	18
б) Государственные губернскіе сборы . . . . .	«	18
Страховой сборъ . . . . .	«	19
Квартирный сборъ . . . . .	«	22
Дорожный сборъ . . . . .	«	23
в) Городскіе доходы и расходы . . . . .	«	24
г) Отправленіе натуральныхъ повинностей . . . . .	«	27

### III. Общественное благоустройство и благочиніе.

а) Казенныя и общественныя зданія . . . . .	«	37
б) Дороги, мосты, перевозки и судоходство . . . . .	«	44
в) Почты . . . . .	«	52
г) Телеграфныя станціи . . . . .	«	52
д) Народная нравственность . . . . .	«	52
е) Арестанты, тюремные замки, этапы . . . . .	«	53
ж) Пожары . . . . .	«	57
з) Народныя бѣдствія и различныя происшествія . . . . .	«	59

### IV. Народное здравіе и общественное призрѣніе.

Врачи . . . . .	«	59
Больницы . . . . .	«	61

## IV

Богадѣльни и пріюты . . . . .	стр.	69
Эпидеміи и эпизоотіи . . . . .	«	75
Насильственные и случайныя смерти . . . . .	«	78

## V. Народное просвѣщеніе.

а) Учебныя заведенія . . . . .	«	79
б) Состояніе учебныхъ заведеній . . . . .	«	81

## VI. Крестьянское дѣло.

Поземельное устройство крестьянъ, мѣщанъ-рольниковъ, жителей посадовъ и городовъ . . . . .	«	85
Гминное управленіе . . . . .	«	93
Гминныя войты . . . . .	«	93
Гминныя сборы . . . . .	«	94
Сеудо-сберегательныя кассы . . . . .	«	95

## VII. Межевое дѣло . . . . . « 96

## VIII. Свѣдѣнія о движеніи дѣлъ и бумагъ въ Плоцкой губерніи « 97

## П Р И Л О Ж Е Н І Я :

О посѣвѣ и урожаѣ хлѣба . . . . .	Вѣдомость № 1
О фабрикахъ и заводахъ . . . . .	« № 2
О движеніи населенія . . . . .	« № 3
О поступленіи сборовъ . . . . .	« № 4 а
О распредѣленіи недоимокъ по уѣздамъ и городамъ . . . . .	« № 4 б
О доходахъ и расходахъ городовъ . . . . .	« № 5
О числѣ и родѣ преступленій . . . . .	« № 6
О пожарахъ . . . . .	« № 7
О насильственныхъ и случайныхъ смертяхъ . . . . .	« № 8
О числѣ учебныхъ заведеній и учащихся . . . . .	« № 9



69  
75  
78  
79  
81

# ОБЗОРЪ ПЛОЦКОЙ ГУБЕРНІИ

ЗА 1883 ГОДЪ.



85  
93  
98

## I

94  
95  
96  
97

### Естественныя и производительныя силы губерніи и экономическая дѣятельность ея населенія.

#### а) Земледѣліе.

Плоцкая губернія, находясь по географическому своему положенію въ средней полосѣ Россіи, лежитъ между 52°, 40' и 53°, 32' сѣверной широты и 36°, 46' и 39°, 53' восточной долготы.

1  
2  
3  
4 а  
4 б  
5

За исключеніемъ нѣкоторыхъ низменныхъ мѣстъ по теченію рѣки Вислы, общій характеръ губерніи въ топографическомъ отношеніи возвышенный, особенно холмиста мѣстность въ приграничныхъ съ Пруссіею уѣздахъ.

6  
7  
8  
9

Площадь Плоцкой губерніи равняется 188 квадратнымъ милямъ, или 947521 десятинамъ, въ томъ числѣ заключается 588311 десятинъ пахатной земли, изъ коихъ, въ отчетномъ году, было засѣяно разнаго рода хлѣбами, упоминаемыми въ прилагаемой при семъ вѣдомости № 1, около 461859 дес. и подъ другими растеніями около 45570 десятинъ, а всего засѣяно было 507429 десятинъ.

Посѣвъ и сборъ хлѣбовъ въ 1883 г., сравнительно съ 1882 годомъ, представляется въ слѣдующей таблицѣ:

	Посѣяно четвертей:		Снято четвертей:	
	Въ 1882 году.	Въ 1883 году.	Въ 1882 году.	Въ 1883 году.
Озимаго . . . . .	262266	295624	1895153	1652391
Яроваго . . . . .	216877	221524	1562036	1274874
Картофеля . . . . .	415475	428124	1905878	1645811

Приблизительный затѣмъ урожай въ зернахъ оказался слѣдующій:

	въ 1882 г.	въ 1883 г.
озимой пшеницы . . . . .	7 <sup>1</sup> / <sub>3</sub>	5 <sup>1</sup> / <sub>2</sub>
« ржи . . . . .	7 <sup>1</sup> / <sub>6</sub>	5 <sup>5</sup> / <sub>8</sub>
яровой пшеницы . . . . .	6	5
овса . . . . .	7 <sup>1</sup> / <sub>4</sub>	6
ячменя . . . . .	6 <sup>3</sup> / <sub>4</sub>	6 <sup>1</sup> / <sub>10</sub>
гречихи . . . . .	6 <sup>1</sup> / <sub>10</sub>	5 <sup>1</sup> / <sub>3</sub>
остальныхъ хлѣбовъ . . . . .	7 <sup>1</sup> / <sub>2</sub>	4 <sup>9</sup> / <sub>10</sub>
картофеля . . . . .	4 <sup>1</sup> / <sub>2</sub>	3 <sup>7</sup> / <sub>8</sub>

Такимъ образомъ оказывается, что урожай озимыхъ и яровыхъ хлѣбовъ въ отчетномъ году былъ вообще ниже урожая 1882 года.

Среднія цѣны на земледѣльческія работы были слѣдующія:

ВЪ УБЪДАХЪ.	За паханіе одной десятины.		За молотьбу 1000 сноповъ.		За жнитво одной десятины.		За кошеніе одной десятины пахатной земли.		За кошеніе одной десятины луговой земли.	
	Муж.	Жен.	Муж.	Жен.	Муж.	Жен.	Муж.	Жен.	Муж.	Жен.
	Р У Б Л И И К О П Ъ Й К И.									
Плоцкомъ . . . . .	4 50	« «	9 «	« «	3 50	3 «	3 50	« «	3 50	« «
Плонскомъ . . . . .	4 60	« «	10 «	« «	3 60	3 60	1 55	« «	2 «	« «
Липновскомъ . . . . .	4 «	« «	10 «	« «	4 50	3 50	2 20	« «	2 60	« «
Рыпинскомъ . . . . .	4 50	« «	10 «	« «	3 50	3 50	1 45	« «	2 «	« «
Млавскомъ . . . . .	4 50	« «	8 «	« «	3 50	3 50	1 50	« «	2 «	« «
Серпецкомъ . . . . .	5 «	« «	10 «	« «	4 «	4 «	2 «	« «	2 «	« «
Праснышскомъ . . . . .	4 «	« «	12 «	« «	3 50	3 «	2 «	1 50	2 «	« «
Цѣхановскомъ . . . . .	6 50	« «	8 25	« «	4 25	4 25	1 75	« «	2 25	« «
Въ гор. Плоцкѣ . . . . .	5 «	« «	9 «	« «	3 «	3 «	1 50	« «	2 «	« «
Среднія цѣны въ губер.	4 73	« «	9 58	« «	3 75	3 48	1 93 <sup>1</sup> / <sub>2</sub>	1 50	2 26	« «

Среднія цѣны рабочимъ были слѣдующія:

ВЪ УБЪДАХЪ.	Годовымъ.		Лѣтнимъ.		Мѣсячнымъ.		Поденнымъ.		
	МУЖ.	ЖЕН.	МУЖ.	ЖЕН.	МУЖ.	ЖЕН.	МУЖ.	ЖЕН.	
	Р У Б Л И И К О П Ъ Й К И.								
Плоцкомъ . . . . .	100	« 75	« 60	« 40	« 8	« 6	« 50	« 35	
Плонскомъ . . . . .	100	« 60	« «	« «	« «	« «	« 60	« 40	
Липновскомъ . . . . .	120	« 90	« «	« «	« «	« «	« 60	« 40	
Рыпинскомъ . . . . .	130	« 75	« «	« «	« «	« «	« 60	« 40	
Млавскомъ . . . . .	120	« 65	« «	« «	« «	« «	« 45	« 35	
Серпецкомъ . . . . .	130	« 75	« «	« «	« «	« «	« 50	« 35	
Праснышскомъ . . . . .	120	« 75	« 80	« 50	« 10	« 7	« 50	« 35	
Цѣхановскомъ . . . . .	130	« 75	« «	« «	« «	« «	« 75	« 40	
Въ гор. Плоцкѣ . . . . .	130	« 75	« «	« «	« «	« «	« 45	« 30	
Сред. цѣны въ губер.	120	« 73 <sup>1</sup> / <sub>2</sub>	« 70	« 45	« 9	« 6	50	55	« 36 <sup>1</sup> / <sub>2</sub>

Средній валовой доходъ съ одной десятины подъ:

ВЪ УѢЗДАХЪ.	Пшеницею.		Рожью.		Овсомъ.		Прочими яровыми хлѣбами.		Годовымъ сѣвооборотомъ хлѣбовъ.			
	Р	У	Б	Л	И	К	О	П	Т	Й	К	И.
Плоцкомъ . . . . .	58	«	45	«	40	«	36	«	53	«		
Пловскомъ . . . . .	90	«	68	«	30	«	56	«	61	«		
Липновскомъ . . . . .	70	«	60	«	25	«	50	«	52	«		
Рыпинскомъ . . . . .	80	«	68	«	41	«	65	«	63	«	66	
Млавскомъ . . . . .	57	5	40	50	31	95	56	50	46	50		
Серпецкомъ . . . . .	76	26	46	44	36	4	49	40	52	«		
Праснышскомъ . . . . .	55	«	30	«	35	«	32	«	31	«		
Цѣхановскомъ . . . . .	58	«	50	«	35	«	36	«	42	«		
Въ городѣ Плоцкѣ . . . . .	140	«	85	«	84	«	102	«	102	«	75	
Среднія цѣны въ губер.	76	3 <sup>1</sup> / <sub>2</sub>	54	77	39	77	53	65	55	99		

Земледѣліе, составляющее главную производительную силу Плоцкой губерніи, продолжаетъ идти впередъ по пути развитія съ прежнимъ успѣхомъ. Землевладѣльцы, особенно крупные, поощряемые высокими цѣнами на хлѣбъ и на всѣ вообще произведенія земли, особенно со времени открытія желѣзной дороги, прорѣзывающей 3 уѣзды губерніи, непрестанно и все съ большимъ усиліемъ стремятся къ тому, чтобы возвысить культуру своего хозяйства, ввести новую систему, завести лучшія земледѣльческія орудія, лучшій инвентарь, словомъ всевозможными улучшеніями поставить хозяйство на ту степень высоты и совершенства, чтобы оно, въ уровень съ своимъ развитіемъ и благоустройствомъ, приносило и пользу.

Помѣщики и вообще крупные землевладѣльцы, обладая средствами и знаніемъ, ведутъ преимущественно плодоперемѣнную систему хозяйства, которое приносить имъ очевидную пользу.

Крестьяне, хотя и продолжаютъ вести свои хозяйства, болѣею частью, по старой системѣ, ограничиваясь пока заведеніемъ улучшенныхъ земледѣльческихъ орудій для сбереженія времени и труда, тѣмъ не менѣе

получаютъ хорошіе результаты, благодаря значительнымъ пастбищнымъ сервитутамъ, дающимъ имъ возможность держать много скота, которымъ они промышляютъ и получаютъ много навоза, идущаго на удобрение полей.

Земледѣльческій 1882/3 г. начался при несовсѣмъ благопріятныхъ атмосферическихъ условіяхъ. Безснѣжная зима и продолжавшіяся съ наступленіемъ весны до половины мая мѣсяца холода и дожди, вредно дѣйствовали на произрастаніе озимыхъ хлѣбовъ, въ особенности ржи, которые влѣдствіе того представлялись въ неудовлетворительномъ видѣ. Наступившая однако, затѣмъ, теплая погода и частые умѣренные дожди много содѣйствовали оживленію озимыхъ хлѣбовъ и таковыя стали быстро поправляться. Яровые хлѣба, не смотря на поздніе, по случаю холодовъ, посѣвы, произрастали успѣшно и подавали надежду на хорошій урожай. Уборка озимыхъ хлѣбовъ началась въ первыхъ числахъ іюля и была весьма затруднительна по причинѣ ежедневныхъ дождей, продолжавшихся съ 1 іюля по 6-е августа, иногда съ бурами и градомъ. Условія эти весьма неблагопріятно повліяли на созрѣваніе и уборку хлѣбовъ и заставляли земледѣльцевъ складывать хлѣбъ въ сараи не совсѣмъ сухимъ. Кромѣ того, во многихъ мѣстахъ, въ особенности въ Цѣхановскомъ уѣздѣ, причинены дождями весьма значительные убытки въ зернѣ отъ прорастанія хлѣбовъ и порчи соломы и сѣна. Уборка яровыхъ хлѣбовъ и травъ, по второму укусу, во второй половинѣ августа произведена при благопріятной погодѣ.

Вообще урожай озимыхъ хлѣбовъ оказался ниже прошлогодняго, какъ по количеству и качеству зерна, такъ и по скудности соломы; урожай яровыхъ—удовлетворительный, картофеля—весьма скудный и при томъ во многихъ мѣстахъ онъ подвергся гніенію. Урожай огородныхъ овощей и фруктовъ—хорошій, свекловицы—средній. Сборъ сѣна и другихъ кормовыхъ травъ—хорошій, лучше прошлогодняго.

Въ слѣдующей таблицѣ помѣщены подробныя свѣдѣнія о земледѣльческихъ орудіяхъ, приобретенныхъ въ 1883 г., съ показаніемъ стоимости оныхъ:

ВЪ УѢЗДАХЪ.	Названіе орудій, приобретенныхъ въ 1883 году.									На какую сумму.	
	Жатвенныя машины.	Молотилки паровыя.	Молотилки конныя.	Вѣялки.	Сѣялки.	Соломорѣзки конныя.	Соломорѣзки ручныя.	Плаги английскіе и американскіе.	Руб.	коп.	
											«
Плоцкомъ . . . . .	«	1	34	22	13	11	1	«	17151	«	
Плонскомъ . . . . .	23	6	198	243	69	158	414	1620	146747	«	
Липновскомъ . . . . .	«	9	101	82	81	100	423	944	150979	«	
Рыпинскомъ . . . . .	«	«	9	3	1	2	3	114	8105	«	
Млавскомъ . . . . .	«	«	«	«	«	«	19	«	707	«	
Серпецкомъ . . . . .	«	«	5	12	«	«	28	143	3730	«	
Праснышскомъ . . . . .	«	«	2	«	«	1	90	74	5025	«	
Цѣхановскомъ . . . . .	«	«	2	«	«	1	2	8	1354	«	
Итого . . . . .	23	16	351	362	164	273	980	2903	333798	«	

**Винокуреніе.** Въ 1883 году дѣйствовало заводовъ винокуренныхъ 15, пивоваренныхъ 29, медоваренныхъ 5 и водочныхъ 3, а въ 1882 г. находилось въ дѣйствиіи: винокуренныхъ 17, пивоваренныхъ 29, медоваренныхъ 4 и водочныхъ 3; вина въ теченіи 1883 года выкурено 12247366<sup>1</sup>/<sub>4</sub>%, менѣе противъ 1882 г. на 1403289, акциза съ вина поступило 789481 руб. 27 коп., менѣе 1882 г. на 5513 руб. 99 коп., акциза съ пиво и медоваренія 69627 руб., болѣе противъ 1882 г. на 2360 р. 80 коп., акциза съ водочныхъ заводовъ 6671 руб. 51 коп., болѣе 1882 г. на 588 руб. 76 коп., патентнаго сбора 50880 руб. 8 коп., менѣе 1882 г. на 12493 руб. 12 коп. и взысканій за нарушенія постановленій по питейному сбору 2433 руб. 59 коп., а въ 1882 г.—2423 руб. 42 коп. Уменьшеніе акцизнаго дохода обусловливается уменьшеніемъ выкуреннаго въ истекшемъ году количества вина, что произошло отчасти вслѣдствіе уменьшенія противъ 1882 г. дѣйствовавшихъ винокуренныхъ заводовъ; главнымъ же образомъ отъ неблагопріятныхъ экономическихъ условій, какъ то: плохаго урожая кар-

789  
706  
172

924

тофеля, почти единственнаго матеріала винокуренія въ здѣшнемъ краѣ, и общей дороговизны на предметы главнаго потребленія; вслѣдствіе же постепенно развивающагося употребленія пива, увеличилось поступленіе акциза съ онаго. Значительное уменьшеніе патентнаго сбора объясняется тѣмъ, что въ отчетномъ году патенты выдавались только въ декабрѣ мѣсяцѣ на 1884 годъ, тогда какъ въ 1882 году, кромѣ выдачи патентовъ въ декабрѣ мѣсяцѣ на цѣлый 1883 годъ, патенты выдавались также въ іюнѣ на второе полугодіе 1882 года, такъ какъ выдача патентовъ въ декабрѣ 1881 г. производилась лишь на первое полугодіе 1882 г.; въ 1883 году существовало разнаго рода питейныхъ заведеній 890, болѣе 1882 года на 14; случаевъ нарушеній правилъ питейнаго и табачнаго уставовъ обнаружено 1090, но сумму денежныхъ штрафовъ опредѣлить невозможно, такъ какъ дѣла находятся еще на разсмотрѣніи въ подлежащихъ судебныхъ учрежденіяхъ.

За табачные патенты, свидѣтельства и марки, выданные въ 1883 году, поступило въ казначейства Плоцкой губерніи 8619 руб. 50 коп., менѣе противъ 1882 г. на 7711 руб., за бандероли для оклейки конфискованныхъ табачныхъ издѣлій 38 руб. 29 коп., менѣе 1882 г. на 25 руб. 94 коп., штрафныхъ и конфискаціонныхъ 249 руб. 33 коп., менѣе противъ 1882 года на 428 руб. 81 коп. Уменьшеніе сбора за табачные патенты, свидѣтельства и марки объясняется тѣми же обстоятельствами, какія имѣли вліяніе въ истекшемъ году на уменьшеніе сбора съ питейныхъ патентовъ, уменьшеніе же поступленія въ истекшемъ году штрафовъ произошло вслѣдствіе сложенія, въ силу Всемиловивѣйшаго Манифеста отъ 15 мая 1883 года, части оныхъ, подлежавшей къ поступленію въ доходъ казны.

Сахара на двухъ свеклосахарныхъ заводахъ, Изабелинѣ и Красенецѣ, Плоцкой губерніи, въ теченіи истекшаго года выдѣлано 166908 пудовъ 4 фунта, болѣе противъ 1882 г. на 42813 пудовъ 16 фунтовъ, на сумму

акциза 97700 руб. 82<sup>1</sup>/<sub>2</sub> коп., болѣе предыдущаго года на 35653 руб. 47<sup>1</sup>/<sub>2</sub> коп. и патентнаго сбора 945 руб.

Оставалось льготной недоимки къ 1 января 1883 г. 58790 руб. 35 к., сложено со счетовъ, на основаніи опредѣленія Департамента Неокладныхъ Сборовъ 2537 р. 70 коп., въ отчетномъ году поступило 92218 руб. 37 коп., болѣе противъ 1882 г. на 48463 руб. 68 коп. Осталось въ недоимкѣ къ 1 января 1884 года 61735 руб. 10<sup>1</sup>/<sub>2</sub> коп. Значительное увеличеніе учтеннаго въ истекшемъ году акциза съ сахара обусловливается какъ увеличеніемъ количества выдѣланнаго въ семь году сахара, такъ и возвышеніемъ акциза съ него съ 1 августа 1883 г. на основаніи Высочайше утвержденнаго мнѣнія Государственнаго Совѣта 3 февраля 1881 г., объ измѣненіи порядка взиманія акциза съ сахара, а именно съ 50 коп. съ пуда на 65 коп.

Согласно Высочайше утвержденному, 18 мая 1882 г., мнѣнію Государственнаго Совѣта, съ 1 января отчетнаго года введенъ въ дѣйствіе новый уставъ о табачномъ сборѣ, результатомъ чего явилось замѣтное уменьшеніе обращенія въ тайной торговлѣ необандероленнаго табаку и издѣлій изъ онаго, значительно повліявшее на увеличеніе дохода за бандероли, выбранныя на табачныя фабрики; во второй половинѣ истекшаго года, на основаніи Высочайше утвержденнаго, 28 мая 1883 г., мнѣнія Государственнаго Совѣта, введены въ дѣйствіе новыя правила о взысканіяхъ за нарушенія постановленій о питейномъ и табачномъ сборахъ и о порядкѣ производства дѣлъ по нарушеніямъ означенныхъ постановленій и правилъ объ акцизѣ съ сахара и хотя въ настоящее время нельзя опредѣлить результатовъ сей мѣры, но можно полагать, что она значительно повліяетъ на уменьшеніе нарушеній постановленій акцизныхъ правилъ, а вмѣстѣ съ тѣмъ и на увеличеніе питейнаго и табачнаго сборовъ.

**Лѣсоводство** въ губерніи представляетъ, въ отчетномъ году, то же грустное явленіе, какъ и въ предшествовавшіе годы, то есть лѣсовла-

дѣльцы усиленно продають свои лѣса на срубъ, а покупателями являются евреи, которые съ большимъ барышомъ продають за границу, въ Пруссію.

Такимъ образомъ эта вѣтвь сельскаго хозяйства быстро идетъ къ значительному упадку и если правительство не приметъ раціональныхъ мѣръ къ прекращенію лѣсоистребленій, то, въ недалекомъ будущемъ, населеніе лишится необходимаго топлива, не говоря уже о томъ, что недостатокъ лѣсовъ вредно вліяетъ на климатическія и гигиеническія условія.

**По луговодству** Плоцкая губернія занимаетъ довольно видное мѣсто по обширности лучшихъ въ цѣломъ Царствѣ Польскомъ луговъ, которые преимущественно находятся въ уѣздахъ: Липновскомъ, Плоцкомъ, Серпецкомъ, Млавскомъ и Праснышскомъ. Разведеніемъ кормовыхъ травъ занимаются, по преимуществу, жители Цѣхановскаго уѣзда, гдѣ ощущается недостатокъ въ сѣнѣ; сорта травъ болѣе употребительные: красный и бѣлый клеверъ и лупинъ. Сѣна и кормовыхъ травъ собрано въ отчетномъ году 4661644 пуда. Изъ этого количества остатокъ для сбыта предвидится только по Млавскому уѣзду, въ количествѣ 14599 пудовъ.

**Разведеніе свекловицы** производится въ значительномъ количествѣ только въ Плоцкомъ и Цѣхановскомъ уѣздахъ. Жители первого сплавляютъ продуктъ этотъ по рѣкѣ Вислѣ на сахарные заводы Гостынскаго уѣзда, Варшавской губерніи, а жители втораго сбываютъ на мѣстные сахарные заводы въ Красинцѣ и Глиноецкѣ, а частію въ сосѣднемъ Млавскомъ уѣздѣ.

Прочія отрасли сельскаго хозяйства, какъ то: **разведеніе льна, табану, маслбойныхъ сѣмянъ, садоводство и огородничество**, не имѣють характера промышленнаго.

#### **б) Обеспеченіе народнаго продовольствія.**

Продовольствіе населенія въ губерніи вполне обеспечено и еще предвидится остатокъ для сбыта въ Варшаву и за границу: озимаго хлѣба

624149 четвертей и яроваго 390067 четвертей, картофеля же хотя и предвидится остатокъ 140515 четвертей, но его нельзя считать дѣйствительнымъ излишкомъ въ виду убытка, какой обыкновенно происходитъ отъ порчи картофеля въ зимнее время.

### в) Промышленность фабричная и заводская.

Заводская и фабричная промышленность, въ отчетномъ 1883 году, судя по производительности и числу рабочихъ, уменьшилась, какъ это видно изъ сравненія слѣдующихъ данныхъ:

въ 1882 году	сумма производительности составляла	2878787 руб.
въ 1883 году	„ „ „	2324134 руб.
	то есть менѣе на	554653 руб.

Рабочихъ на фабрикахъ и заводахъ занималось:

въ 1882 году	. . . . .	1997 человекъ
въ 1883 году	. . . . .	1902 человека,

то есть менѣе на 95 человекъ.

Заводская промышленность преобладаетъ въ Плонскомъ уѣздѣ, что обусловливается близостію его къ Варшавѣ, а также сообщеніемъ по Привислинской желѣзной дорогѣ, не мало способствующей, въ свою очередь, постепенному развитію промышленности въ Цѣхановскомъ и Млавскомъ уѣздахъ.

### г) Торговля.

По свѣдѣніямъ, сообщеннымъ Казенною Палатою, видно, что въ отчетномъ году было выдано купеческихъ и торговыхъ свидѣтельствъ въ губерніи: годовыхъ 10282, полугодовыхъ 509.

Сравнительно съ 1882 годомъ выдано: годовыхъ болѣе на 87, полугодовыхъ менѣе на 160. По нимъ поступило дохода 66226 руб. 75 коп., болѣе противъ 1882 года на 1186 руб. 75 коп.

Взысканій за нарушеніе правил о торговлѣ и промыслахъ поступило 4762 р. 35 к., менѣе противъ 1882 года на 3949 руб.

Слѣдующая таблица подробно указываетъ число и родъ торговыхъ свидѣтельствъ, взятыхъ въ отчетномъ году.

НАИМЕНОВАНИЕ СВИДѢТЕЛЬСТВЪ И БИЛЕТОВЪ.	Годовой окладъ.		Число вы- данныхъ до- кументовъ.		Общая сум- ма поступле- нія.	
	РУБ.	КОП.	Годо- выхъ.	Полуго- выхъ.	РУБ.	КОП.
<b>Свидѣтельства:</b>						
I-й гильдіи . . . . .	500	«	15	1	7750	«
II-й гильдіи, въ мѣстностяхъ:						
4-го класса . . . . .	45	«	88	8	4140	«
5-го класса . . . . .	30	«	233	12	7170	«
На мелочный торгъ съ полною пошлиною, въ мѣстностяхъ:						
4-го класса . . . . .	10	«	509	17	5175	«
5-го класса . . . . .	8	«	1852	103	15228	«
На мелочный торгъ съ половиною пош- линою, въ мѣстностяхъ:						
4-го класса . . . . .	5	«	128	4	650	«
5-го класса . . . . .	4	«	329	11	1338	«
На развозный торгъ . . . . .	15	«	10	2	165	«
На разносный торгъ . . . . .	6	«	47	9	309	«
На мѣщанскіе промыслы . . . . .	2	50	2348	87	5978	75
Приказчицы: 1-го класса . . . . .	30	«	52	3	1605	«
2-го класса . . . . .	5	«	559	62	2950	«
Паспортныя — членамъ купеческихъ се- мействъ II-й гильдіи . . . . .	5	«	6	«	30	«
Безплатныя . . . . .	«	«	287	«	«	«
<b>Итого . . . . .</b>	«	«	«	«	52488	75
<b>Билеты:</b>						
I-й гильдіи, въ мѣстностяхъ:						
4-го класса . . . . .	25	«	20	1	512	50
5-го класса . . . . .	20	«	11	1	230	«
II-й гильдіи, въ мѣстностяхъ . . . . .						
4-го класса . . . . .	15	«	99	8	1545	«
5-го класса . . . . .	10	«	273	10	2780	«
По мелочному торгу, въ мѣстностяхъ:						
4-го класса . . . . .	4	«	821	26	3336	«
5-го класса . . . . .	2	«	2595	144	5334	«
<b>Итого . . . . .</b>	«	«	«	«	13737	50
<b>А всего . . . . .</b>	«	«	«	«	66226	25

1852  
629  
520  
2021

### Д) Движеніе населенія.

Къ 1-му января 1882 года въ губерніи состояло постоянныхъ жителей 549391 человекъ обоого пола.

Въ отчетномъ году прибыло отъ избытка родившихся надъ умершими и перевѣса поселившихся въ губерніи надъ выселившимися 7588 душъ, затѣмъ, къ 1 января 1883 года, народонаселеніе губерніи достигло 556979 человекъ, т. е. болѣе предшествовавшаго года на 7588 человекъ.

Слѣдующая таблица показываетъ распределеніе жителей по городамъ и уѣздамъ:

Названіе городовъ.	Къ 1-му января 1884 года состояло.								
	Въ городахъ.			Въ уѣздахъ.			Всего въ городахъ и уѣздахъ.		
	муж.	жен.	обоого пола.	муж.	жен.	обоого пола.	муж.	жен.	обоого пола.
Губернскій гор. Плоцкъ .	9347	12040	21387	32656	33595	66251	42003	45635	87638
<b>Уѣздные города:</b>									
Липно . . . . .	2967	3141	6108	33479	35155	68634	36446	38296	74742
Плонскъ . . . . .	3221	3272	6493	28629	31170	59799	31850	34442	66292
Млава . . . . .	3813	3850	7663	29539	30690	60229	33352	34540	67892
Серпецъ . . . . .	3281	3694	6975	27633	29021	56654	30914	32715	63629
Цѣхановъ . . . . .	3021	3054	6075	28253	29097	57350	31274	32151	63425
Праснышъ . . . . .	3376	3991	7367	25575	25869	51444	28951	29860	58811
Рыпинъ . . . . .	1661	1736	3397	28956	30480	59436	30617	32216	62833
<b>Защтатные города:</b>									
Вышегородъ . . . . .	1952	2267	4219	Плоцкаго уѣзда.			1952	2267	4219
Добржинь . . . . .	1299	1303	2602	Липновскаго уѣзда.			1299	1303	2602
Закрочимъ . . . . .	2598	2298	4896	Плонскаго уѣзда.			2598	2298	4896
<b>Итого . . . . .</b>	<b>36536</b>	<b>40646</b>	<b>77182</b>	<b>234720</b>	<b>245077</b>	<b>479797</b>	<b>271256</b>	<b>285723</b>	<b>556979</b>

Распределение жителей по вѣроисповѣданіямъ:

	Въ городахъ.	Въ уѣздахъ.	Всего.	Процентное отнош. къ общему числу населенія.
Православныхъ . . . . .	410	1052	1462	0,26
Католиковъ . . . . .	34665	418119	452784	81,99
Протестантовъ . . . . .	1418	33304	34722	6,23
Баттистовъ . . . . .	18	957	975	0,17
Евреевъ . . . . .	40671	26365	67036	12,05
Итого	77182	479797	556979	100%

Распределение жителей по сословіямъ:

	Въ городахъ.	Въ уѣздахъ.	Обоего пола.
Дворянъ: потомственныхъ . . . . .	276	4761	5037
« личныхъ . . . . .	528	1067	1595
Духовенства: чернаго . . . . .	34	19	53
« бѣлаго . . . . .	103	170	273
Потомственныхъ почетныхъ гражданъ . . . . .	14	22	36
Личныхъ . . . . .	14	—	14
Городскихъ сословій: купцевъ . . . . .	2815	334	3149
« « мѣщанъ . . . . .	69322	27254	96576
Сельскихъ сословій: крестьянъ . . . . .	1649	394603	396252
« « колонистовъ . . . . .	58	18203	18261
« « шляхты . . . . .	—	21100	21100
Военныхъ сословій: отставныхъ и запасныхъ чиновъ и ихъ се- мейства . . . . .	2369	12264	14633
Итого	77182	479797	556979

8797  
- 7588  
1209.

Въ 1883 году родившихся было:

мужскаго пола . . . . .	11861	душа
женскаго « . . . . .	11586	«
Итого	23447	душъ.

Въ томъ числѣ:

Законнорожденныхъ:		Незаконнорожденныхъ:	
мужскаго пола . . . . .	11325	мужскаго пола . . . . .	536
женскаго « . . . . .	11017	женскаго « . . . . .	569
Итого	22342	Итого	1105

Сравнительно съ 1882 годомъ цифра родившихся увеличилась на 272 человекъ.

На 100 человекъ народонаселенія приходилось:

въ 1882 году . . . . .	4,21
« 1883 « . . . . .	4,27

На 100 человекъ родившихся было:

	законнород.	незаконнород.
въ 1882 году . . . . .	94,80	5,20
« 1883 « . . . . .	95,29	4,71

Въ слѣдующей таблицѣ указано число родившихся, съ распределе-  
ніемъ по мѣсяцамъ:

М ѣ с я ц ы .	Въ городахъ:				Всего въ горо- дахъ.		Въ деревняхъ:				Всего въ уѣз- дахъ.		Общее число рожденийъ въ губер- ни.
	Законно- рожден- ныхъ.		Незакон- норож- денныхъ.				Законно- рожден- ныхъ.		Незакон- норож- денныхъ.				
	МУЖ.	ЖЕН.	МУЖ.	ЖЕН.	МУЖ.	ЖЕН.	МУЖ.	ЖЕН.	МУЖ.	ЖЕН.	МУЖ.	ЖЕН.	ОБЩЕГО ПО- ДА.
Январь . . . . .	190	125	9	10	199	135	996	961	43	46	1039	1007	2380
Февраль . . . . .	179	129	17	11	196	140	850	844	36	39	886	883	2105
Мартъ . . . . .	147	145	12	11	159	156	894	890	54	35	948	925	2188
Апрѣль . . . . .	141	120	10	9	151	129	805	805	34	43	839	848	1967
Май . . . . .	124	108	6	12	130	120	754	773	25	35	779	808	1837
Іюнь . . . . .	132	104	13	8	145	112	720	718	34	33	754	751	1762
Іюль . . . . .	132	84	9	6	141	90	793	726	33	18	826	744	1801
Августъ . . . . .	139	115	7	10	146	125	715	755	36	33	751	788	1810
Сентябрь . . . . .	128	128	7	8	135	136	723	784	22	43	745	827	1843
Октябрь . . . . .	150	114	6	15	156	129	711	740	42	49	753	789	1827
Ноябрь . . . . .	141	106	14	7	155	113	762	818	24	30	786	848	1902
Декабрь . . . . .	150	111	10	11	160	122	849	814	33	47	882	861	2025
Итого . . . . .	1753	1389	120	118	1873	1507	9572	9628	416	451	9988	10079	23417

Число умершихъ, составлявшее въ 1882 году 14347 душъ обоего пола, въ отчетномъ году простирается до 14650 въ томъ числѣ мужчинъ 7345 и 7255 женщинъ. Отношеніе умершихъ къ общему числу народонаселенія составляетъ 2,83.

Смертность по возрастамъ показана въ слѣдующей таблицѣ:

В О З Р А С Т Ы.	Ч И С Л О У М Е Р Ш И Х ъ :				Всего въ губер- ни обоого пола.	% к ъ об- щему чи- слу умер- шихъ.
	Въ городахъ.		Въ уѣздахъ.			
	МУЖ.	ЖЕН.	МУЖ.	ЖЕН.		
Отъ рожденія до 1 мѣсяца . . . . .	106	76	793	811	1786	12,19
« 1 мѣсяца до 1 года . . . . .	182	146	1252	1104	2684	18,32
« 1 года до 5 лѣтъ . . . . .	160	142	998	902	2202	15,02
« 5 до 10 лѣтъ . . . . .	64	53	575	586	1278	8,72
« 10 « 15 « . . . . .	34	34	289	331	688	4,70
« 15 « 20 « . . . . .	46	40	275	314	675	4,61
« 20 « 25 « . . . . .	49	34	287	244	614	4,19
« 25 « 30 « . . . . .	23	49	247	287	606	4,13
« 30 « 35 « . . . . .	31	35	175	216	457	3,12
« 35 « 40 « . . . . .	43	41	181	218	473	3,23
« 40 « 45 « . . . . .	40	40	157	162	399	2,72
« 45 « 50 « . . . . .	35	39	178	191	443	3,03
« 50 « 55 « . . . . .	49	37	162	187	435	2,97
« 55 « 60 « . . . . .	45	50	174	150	419	2,86
« 60 « 65 « . . . . .	34	32	150	134	350	2,39
« 65 « 70 « . . . . .	32	49	180	132	393	2,68
« 70 « 75 « . . . . .	34	31	92	122	279	1,91
« 75 « 80 « . . . . .	23	27	99	93	242	1,63
« 80 « 85 « . . . . .	18	21	42	54	135	0,92
« 85 « 90 « . . . . .	7	6	19	28	60	0,41
Свыше 90 лѣтъ . . . . .	5	6	10	11	32	0,22
<b>Итого . . . . .</b>	<b>1060</b>	<b>978</b>	<b>6335</b>	<b>6277</b>	<b>14650</b>	<b>100%</b>

Распределение смертныхъ случаевъ по мѣсяцамъ:

М Ѣ С Я Ц Ы.	Ч И С Л О У М Е Р Ш И Х ъ :				Всего въ губер- ни обоого пола.	% к ъ об- щему чи- слу умер- шихъ.
	Въ городахъ.		Въ уѣздахъ.			
	МУЖ.	ЖЕН.	МУЖ.	ЖЕН.		
Январь . . . . .	97	98	682	652	1529	10,44
Февраль . . . . .	88	65	632	598	1383	9,44
Мартъ . . . . .	100	105	613	594	1412	9,64
Апрѣль . . . . .	89	74	532	556	1251	8,54
Май . . . . .	105	80	475	518	1178	8,04
Июнь . . . . .	89	78	463	445	1075	7,34
Июль . . . . .	95	84	472	498	1149	7,84
Августъ . . . . .	79	88	429	483	1079	7,37
Сентябрь . . . . .	81	76	430	486	1073	7,33
Октябрь . . . . .	85	83	516	478	1162	7,93
Ноябрь . . . . .	77	73	511	502	1163	7,93
Декабрь . . . . .	75	74	580	467	1196	8,16
<b>Итого . . . . .</b>	<b>1060</b>	<b>978</b>	<b>6335</b>	<b>6277</b>	<b>14650</b>	<b>100%</b>
	2038		12612			

83447  
14650  
" 8794

Въ отчетномъ году заключено браковъ менѣ чѣмъ въ 1882 году на 170, а именно:

въ 1882 году . . . . .	4786
« 1883 « . . . . .	4616

Въ томъ числѣ:

холостыхъ съ дѣвицами . . . . .	3543
« « вдовами . . . . .	338
вдовцевъ съ дѣвицами . . . . .	557
« « вдовами . . . . .	178

По возрастамъ бракосочетавшіеся распредѣляются:

ВОЗРАСТЫ.	Число вступившихъ въ бракъ:						Итого обоюго пола.	На 100 браковъ.
	Въ городахъ.		Въ уѣздахъ.		Всего въ губерніи.			
	МУЖ.	ЖЕН.	МУЖ.	ЖЕН.	МУЖ.	ЖЕН.		
Моложе 20 лѣтъ . . . . .	85	197	465	1226	550	1423	1973	21,37
Отъ 21 до 25 лѣтъ . . . . .	221	255	1361	1354	1582	1609	3191	34,57
« 26 « 30 « . . . . .	151	99	976	655	1127	754	1881	20,33
« 31 « 35 « . . . . .	77	64	537	392	614	456	1070	11,59
« 36 « 40 « . . . . .	56	37	219	123	275	160	435	4,70
« 41 « 45 « . . . . .	41	16	137	74	178	90	268	2,90
« 46 « 50 « . . . . .	27	13	94	55	121	68	189	2,05
Свыше 50 лѣтъ . . . . .	26	3	143	53	169	56	225	2,44
Итого . . . . .	684	684	3932	3932	4616	4616	9232	
			9232		9232			

100994

Распределение браковъ по мѣсяцамъ:

М ѣ с я ц ѣ .	Количество браковъ.		
	Въ городахъ.	Въ деревняхъ.	Всего въ губерніи.
Январь . . . . .	115	787	902
Февраль . . . . .	86	723	809
Мартъ . . . . .	20	35	55
Апрѣль . . . . .	39	141	180
Май . . . . .	49	290	339
Іюнь . . . . .	59	239	298
Іюль . . . . .	37	254	291
Августъ . . . . .	46	165	211
Сентябрь . . . . .	49	294	343
Октябрь . . . . .	60	418	478
Ноябрь . . . . .	86	496	582
Декабрь . . . . .	38	90	128
Итого . . . . .	684	3932	4616
	4616		

Въ отчетномъ году переселилось изъ Плоцкой губерніи въ сѣверо и юго-западный край Имперіи, преимущественно въ Волынскую губернію:

мужчинъ . . . . .	151
женщинъ . . . . .	178
Итого . . . . .	329

Число водворившихся въ 1883 году иностранцевъ составляло 91 человекъ; приняло русское подданство 282 человекъ.

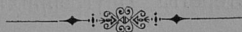

100994

## II

### П о д а т и и п о в и н н о с т и .

#### а) Окладные сборы.

Уплата податей, лежавших на населеніи губерніи, въ отчетномъ году была вполнѣ удовлетворительна, какъ это и видно изъ показанныхъ ниже цифръ, а именно:

Къ 1883 году состояло недоимокъ . . . . .	99730 р. 38 к.
Окладъ 1883 года составлялъ . . . . .	764593 « 71 «
Причислено недоимокъ . . . . .	38799 « 5 «
«      оклада . . . . .	949791 « 25 «
<hr/>	
Итого . . . . .	1852914 р. 39 к.
Въ 1883 году поступило недоимокъ . . . . .	45030 « 51 «
«      «      оклада . . . . .	1685775 « 36 «
Исключено недоимокъ . . . . .	46830 « 73 «
«      оклада . . . . .	4833 « 90 «
<hr/>	
Итого . . . . .	1782470 р. 50 к.

Затѣмъ къ 1-му января 1884 г. осталось въ недоимкѣ 70443 р. 89 к.  
Сравнительно съ 1882 годомъ недоимка уменьшилась на 29286 р. 49 к.

#### б) Государственные губернскіе сборы.

Къ симъ сборамъ относится такъ называемый транспортный сборъ, поступающій въ государственный доходъ на возмѣщеніе ежегодно ассигнуемыхъ, по смѣтѣ Министерства Внутреннихъ Дѣлъ, суммъ по препровожденію арестантовъ, по перевозкѣ запаса призываемыхъ на службу и другіе т. п. расходы.

Сборъ этотъ былъ взимаемъ въ 1883 году съ жителей по 16 коп. съ каждаго дыма, а по числу 51406 дымовъ должно было поступить 8224 р. 96 к. и эта сумма полностью поступила.

Расхода въ 1883 году произведено 7700 руб., т. е. на 552 р. 96 к. менше поступления.

Къ губернскимъ сборамъ, составляющимъ спеціальныя средства губерніи, принадлежить:

- 1) страховой, 2) квартирный и 3) дорожный.

**1) Страховой сборъ.** Въ Плоцкой губерніи, на основаніи Высочайше утвержденнаго, 20 іюля 1870 года, положенія, существуетъ взаимное губернское страхованіе отъ огня строеній, которымъ завѣдываетъ губернское правленіе и подвѣдомственные оному уѣздныя управленія.

Къ концу 1883 года считалось застрахованныхъ строеній на сумму . . . . .	28512820 р. — к.
Въ сравненіи съ 1882 годомъ, въ которомъ было застраховано на сумму . . . . .	26411490 « -- «
Прибыло застрахованій на сумму . . . . .	2101330 « — «
Страховыя преміи, назначенныя къ сбору въ 1883 году, составляли . . . . .	247676 « 38 «
Другіе случайные доходы простирались до . . . . .	218 « 70 «
<hr/>	
Итого . . . . .	247895 р 8 к.

Сверхъ сего, назначенъ былъ ко взысканію сборъ на пополненіе по займаванія, сдѣланнаго изъ занимаемаго страховаго капитала, на призывніе семействъ чиновъ запаса и ратниковъ государственнаго ополченія, призванныхъ на дѣйствительную службу, въ ко-

личествѣ . . . . .	13825 р. 54 к.
Всего подлежало къ поступленію. . . . .	261720 « 62 «
Больше противу 1882 года на . . . . .	26321 « 8 «

Въ 1883 году израсходовано:

а) на выдачу вознагражденій за убытки, причиненные пожарами . . . . .	194754 р. 72 к.
б) въ пособіе казнѣ на содержаніе чиновъ, служащихъ по страховой части . . . . .	13028 « — «
в) на экстраординарные расходы . . . . .	3398 « 71 «
г) на призрѣніе семействъ воинскихъ чиновъ запаса и ратниковъ государственнаго ополченія, призванныхъ на дѣйствительную службу . . . . .	340 « 90 «
Итого . . . . .	211522 р. 33 к.

Наличныхъ суммъ, принадлежащихъ страховому учрежденію, къ исходу 1883 года имѣлось:

въ главномъ казначействѣ . . . . .	60000 р. — к.
въ польскомъ банкѣ . . . . .	41569 « 56 «
въ губернскомъ и уѣздныхъ казначействахъ . . . . .	62939 « 49 «
Итого . . . . .	164509 р. 5 к.

Сравнительно съ 1882 годомъ болѣе на . . . . . 31697 « 96 «

Въ 1883 году отослано для приращенія въ польскій банкъ 55820 р.; кромѣ сего, причислено процентовъ къ капиталу 541 р. 49 к. Изъ числа сихъ денегъ польскимъ банкомъ, на основаніи распоряженія Министерства Внутреннихъ Дѣлъ, перечислено на текущіе счета Сѣдлецкой губерніи 15000 руб.

Недоимки страховыхъ премій, вмѣстѣ со случайными доходами и сборомъ на пополненіе позаимствованія, сдѣланнаго изъ запаснаго капитала на призрѣніе семействъ чиновъ запаса и ратниковъ, призванныхъ въ дѣйствительную службу, съ исходомъ 1883 года составляли . . . . . 6953 р. 89 к.

Авансовъ, подлежащихъ къ возврату и оправданію . . . . .	2066 « 3 «
<hr/>	
А всего . . . . .	9019 р. 92 к.

Сравнительно съ 1882 годомъ болѣе на 3933 руб. 58 коп., каковое увеличеніе произошло отъ того, что дополнительный сборъ, въ размѣрѣ 25% съ постоянной премии, взимаемой съ застрахованій, послѣдовалъ лишь подъ конецъ года, именно въ октябрѣ мѣсяцѣ и, по краткости времени, не могъ быть сполна взысканъ въ отчетномъ году.

**Застрахованіе рогатаго скота** отъ чумы производилось въ 1883 году, по правиламъ 20 іюля 1870 года, на основаніи коихъ и согласно распоряженію Г. Министра Внутреннихъ Дѣлъ, отъ 20 декабря 1882 года за № 9783, сборъ съ каждой головы установленъ на 1883 годъ по  $\frac{1}{2}$  коп.

По произведеннымъ, въ началѣ 1883 года, описямъ скота, количество онаго оказалось въ Плцкой губерніи . . . . . 251108 головъ.

Сравнительно съ 1882 годомъ, въ которомъ было 253949 головъ. убыло къ обложенію сборомъ . . . . . 2841 головъ.

Сбора со скота въ 1883 году назначено было 1257 руб. 33 коп.

Въ 1883 году израсходовано:

а) на содержаніе службы по пресѣченію чумы . . . . .	2750 р. — к.
б) на вознагражденіе скотовладѣльцамъ за убитый скотъ, съ цѣлью пресѣченія чумы . . . . .	5983 « — «
в) на разныя издержки при убоѣ скота . . . . .	788 « 14 «
г) на разъѣзды ветеринарамъ для пресѣченія чумы . . . . .	332 « 16 «
д) на почтовые издержки по пересылкѣ суммъ изъ уѣздныхъ въ губернское Казначейство . . . . .	5 « 50 «
е) на издержки по посылкѣ телеграммъ о появленіи чумы . . . . .	34 « 45 «

ж) съ разрѣшенія Медицинскаго Департамента Министерства Внутреннихъ Дѣлъ, отъ 13 апрѣля 1883 года за № 2964 и 16 сентября т. г. за № 7362, вытребовано изъ Польскаго Банка въ пособіе Петроковской губерніи . 11500 « — «

з) Съ разрѣшенія того же Департамента, отъ 13 декабря 1883 года за № 9957 вытребовано изъ Польскаго Банка, въ пособіе Варшавской губерніи . . . . . 2000 « — «

Всего . . . . . 23393 р. 25 к.

Запаснаго капитала по застрахованію рогатаго скота отъ чумы въ губерніи имѣется 95908 руб. 18<sup>3</sup>/<sub>4</sub> коп., который хранится въ Польскомъ Банкѣ.

**2. Квартирный сборъ.** Для удовлетворенія городскихъ и сельскихъ обывателей платою, въ размѣрѣ квартирнаго тарифа 31 мая 1868 года, за отведенныя въ ихъ домахъ военнымъ и другимъ чинамъ квартиры, ежегодно опредѣляется квартирный сборъ, по росписанію, городскими и гминными управленіями, а по гор. Плоцку губернскимъ правленіемъ, и таковой сборъ, на равнѣ съ другими податями, вносится въ мѣстные казначейства, какъ спеціальныя средства.

Квартирнаго сбора въ 1883 году слѣдовало поступить:

недоимокъ . . . . .	16359 руб. 72 коп.
оклада . . . . .	56084 « 33 «
Исключено недоимокъ . . . . .	65 « 36 «
« оклада . . . . .	— « — «

Слѣдовало взыскать:

недоимокъ . . . . .	16294 « 36 «
оклада . . . . .	56084 « 33 «
Взыскано: недоимокъ . . . . .	9581 « 91 «
« оклада . . . . .	41959 « 68 «

Осталось къ 1 января 1884 года:

недоимокъ . . . . .	6712 р. 45 к.
оклада . . . . .	14124 « 65 «

---

Итого . . . . . 20837 р. 10 к.

**3. Дорожный сборъ.** На основаніи Высочайше утвержденныхъ, 19 іюня 1870 года, правилъ о содержаніи дорогъ въ Привислинскихъ губерніяхъ, установленъ общій по каждой губерніи денежный сборъ, подъ названіемъ губернскаго земскаго дорожнаго сбора, для содержанія губернскихъ земскихъ дорогъ 1-го разряда, какъ шоссейныхъ такъ и грунто-выхъ, съ находящимися на нихъ мостами и плотинами, а равно для дальнѣйшей передѣлки губернскихъ грунтовыхъ дорогъ въ шоссейныя.

Размѣръ этого сбора вышеозначенными правилами опредѣленъ:

а) съ сельскихъ обывателей 15% съ взимаемыхъ съ нихъ основнаго поземельнаго налога и подымной подати;

б) съ городскихъ обывателей 15% съ уплачиваемыхъ ими въ казну подымной подати и контингенса ливерунковаго, и

в) 10% съ установленной въ казну пошлины за свидѣтельства на право торговли и промысловъ, билеты на торговыя и промышленныя заведенія, патенты на заводы, для выдѣлки напитковъ, подлежащихъ оплатѣ акцизомъ издѣлій изъ спирта и вина, а также на заведенія для продажи питей, о чемъ послѣдовалъ указъ Правительствующаго Сената, отъ 5 марта 1879 года, за № 12437. Оборотъ суммъ губернскаго дорожнаго сбора въ 1883 году представляется въ слѣдующемъ видѣ:

Дорожный сборъ въ отчетномъ 1883 году со-  
ставлялъ сумму . . . . . 82841 руб. 23 коп.  
Оставалось отъ 1882 г. въ наличности и не-  
доимкѣ . . . . . 12702 « 17 «

---

Итого . . . . . 95543 руб. 40 коп.

Изъ этой суммы израсходовано:

а) на ремонтировку и капитальную передѣлку оконченныхъ въ прежнее время шоссейныхъ 1-о разрядныхъ дорогъ, а также на отстройку находя- щихся на нихъ мостовъ и каваловъ, подземныхъ трубъ, на покупку орудій и содержаніе дорожной службы . . . . .	81905 руб. 59 коп.
б) на уплату за работы, подлежащія оконча- нію по утвержденному дорожному штату въ 1882 г.	9136 « 18 «
в) на пособия гминамъ на отстройку мостовъ, стоимостью свыше 400 руб., ассигновано . . .	300 « — «
Итого . . .	91341 руб. 77 коп.

Затѣмъ осталось на 1884 годъ 4201 руб. 63 коп., въ томъ числѣ въ наличности 2265 руб. 2 коп. и въ недоимкѣ 1936 руб. 61 коп.

### в) Городскіе доходы и расходы.

Всѣхъ доходовъ по городамъ Плоцкой губерніи въ 1883 году посту- пило 162514 руб. 71 коп.; по отдѣльнымъ источникамъ доходы распре- дѣляются слѣдующимъ образомъ:

съ городскихъ имуществъ и оброчныхъ статей . . . . .	16532 руб. 37 коп.
сборъ съ владѣльцевъ недвижимыхъ имуществъ . . . . .	4972 « 60 «
сборъ съ промышленниковъ . . . . .	12163 « 35 «
налоги косвенные . . . . .	36714 « 14 <sup>1</sup> / <sub>2</sub> «
доходы вспомогательные . . . . .	25584 « 94 <sup>1</sup> / <sub>2</sub> «
« мелочные и случайные . . . . .	1819 « 74 «
« чрезвычайные изъ казны, отъ городскихъ капиталовъ, изъ недоимокъ и другихъ источниковъ . . . . .	64727 « 56 «

Въ сравненіи съ предшествовавшимъ годомъ увеличеніе послѣдовало:

по сборамъ съ владѣльцевъ недвижимыхъ иму- ществъ на . . . . .	4922 руб. 60 коп.
по сборамъ съ промышленниковъ на . . . . .	4391 « 65 «
« доходамъ косвеннымъ на . . . . .	12759 « 48 <sup>1</sup> / <sub>2</sub> «

Напротивъ, городскіе доходы уменьшились:

по доходамъ съ городскихъ имуществъ и оброч- ныхъ статей на . . . . .	2341 « 69 <sup>1</sup> / <sub>2</sub> «
« вспомогательнымъ на . . . . .	21415 « 43 «
« мелочнымъ и случайнымъ на . . . . .	1966 « 3 «
« чрезвычайнымъ на . . . . .	16372 « 85 «

Вообще доходы городовъ Плоской губерніи за 1883 годъ уменьши-  
лись противу 1882 года на 20022 руб. 27 коп.

**Расходовъ** изъ городскихъ суммъ произведено въ 1883 году на  
сумму 145717 руб. 13<sup>1</sup>/<sub>2</sub> коп., менѣе общей цифры дохода на 16797 руб.  
57<sup>1</sup>/<sub>2</sub> коп. и менѣе расхода 1882 года на 8709 руб. 14<sup>1</sup>/<sub>2</sub> коп.

**Предметы расходовъ** слѣдующіе:

содержаніе мѣсть и лицъ городского управления . . . . .	40241 руб. 9 <sup>1</sup> / <sub>2</sub> коп.
« городскихъ имуществъ и наемъ отъ города помѣщеній . . . . .	11722 « 91 <sup>1</sup> / <sub>2</sub> «
наружное благоустройство города . . . . .	10038 « 64 <sup>1</sup> / <sub>2</sub> «
содержаніе благотворительныхъ и другихъ обще- ственныхъ заведеній . . . . .	5395 « 86 «
уплата долговъ . . . . .	19031 « 37 <sup>1</sup> / <sub>2</sub> «
мелочныя и экстраенныя издержки . . . . .	3199 « — «
по городскому управленію, строительной части и другимъ городскимъ надобностямъ . . . . .	56088 « 24 <sup>1</sup> / <sub>2</sub> «

Взысканіе городскихъ недоимокъ производилось довольно успѣшно,

ибо въ счетъ ожидаемыхъ къ поступленію сборовъ 211395 руб. 21 коп.,  
поступило 162514 руб. 71 коп., осталось въ недоимкѣ 48880 руб. 50 коп.,  
какъ это видно изъ помѣщенной таблицы:

НАЗВАНІЕ ГОРОДОВЪ.	Осталось въ недоимкѣ съ прежнихъ лѣтъ.		Подлежало ко взыскаіію.		В С Е Г О .		Поступило въ 1883 г.		Осталось въ недоимкѣ на 1884 годъ.			
	Р	У	Б	Л	И	К	О	П	Т	Й	К	И.
Губеріискій г. Плоцкъ	24860	26 <sup>1/2</sup>	62628	6 <sup>1/2</sup>	87488	33	55010	85	32477	48		
<b>Уѣздные города:</b>												
Плонскъ . . . . .	4479	38	12864	38 <sup>1/2</sup>	17243	76 <sup>1/2</sup>	15030	14 <sup>1/2</sup>	2313	62		
Липно . . . . .	197	44	8659	66 <sup>1/2</sup>	8857	10 <sup>1/2</sup>	8226	59 <sup>1/2</sup>	630	51		
Рыпинъ . . . . .	3249	75 <sup>1/2</sup>	7191	6	10440	81 <sup>1/2</sup>	6642	3	3798	78 <sup>1/2</sup>		
Млава . . . . .	1496	26	21701	74	23198	α	21667	85	1530	15		
Серпецъ . . . . .	617	30	8348	35 <sup>1/2</sup>	8965	65 <sup>1/2</sup>	8213	3 <sup>1/2</sup>	752	62		
Праснышъ . . . . .	606	25	10909	26	11515	51	9853	21	1662	30		
Цѣхановъ . . . . .	2141	29 <sup>1/2</sup>	13110	7 <sup>1/2</sup>	15251	37	13541	48	1709	89		
<b>Заплатные города:</b>												
Вышегородъ . . . . .	1092	98	8282	2 <sup>1/2</sup>	9375	1/2	8099	4 <sup>1/2</sup>	1275	96		
Закрочимъ . . . . .	1116	81 <sup>1/2</sup>	9007	79	10124	60 <sup>1/2</sup>	9013	57	1111	3 <sup>1/2</sup>		
Добржинъ . . . . .	1822	26	7012	79	8835	5	7216	90	1618	13		
<b>Итого . . . . .</b>	<b>41680</b>	<b>α</b>	<b>169715</b>	<b>21</b>	<b>211395</b>	<b>21</b>	<b>162514</b>	<b>71</b>	<b>48880</b>	<b>50</b>		

Къ 1 января 1883 года состояло въ наличности въ Польскомъ Бан-  
кѣ капиталовъ:

запаснаго . . . . . 333417 руб. 69 коп.  
неприкосновеннаго . . . . . 11051 « 6 «

Всего 344468 руб. 75 коп.

За сдѣланными, въ 1883 году, вкладами и произведенными расходами,  
осталось въ Польскомъ Банкѣ къ 1-му января 1884 года.

запаснаго . . . . . 306484 руб. 45 коп.  
неприкосновеннаго . . . . . 11389 « 22 «

Всего 317873 руб. 67 коп.

**г) Отправленіе натуральныхъ повинностей.**

Въ 1883 году населеніемъ Плоцкой губерніи отбывались слѣдующія натуральныя повинности: квартирная, подводная, дорожная и воинская.

**1. Квартирная повинность.** Квартиры для войскъ и помѣщеній подь хозяйственныя ихъ заведенія, подобно какъ въ минувшихъ годахъ, отводимы были въ натурѣ, въ домахъ городскихъ и сельскихъ обывателей, на основаніи правилъ постановленія бывшаго совѣта управленія Царства, отъ 22 сентября (4 октября) 1833 года въ размѣрѣ тарифовъ: *а)* приложеннаго къ ст. 10 Высочайше утвержденнаго, 31 мая 1868 года, положенія о новой раскладкѣ квартирнаго сбора въ губерніяхъ Царства Польскаго и *б)* приложеннаго къ § 1 положенія утвержденнаго бывшимъ совѣтомъ управленія Царства, 9 (21) сентября 1866 года.

На этихъ основаніяхъ, квартирнымъ довольствіемъ, въ теченіи минувшаго 1883 года, пользовались слѣдующія части войскъ:

- а)* Штабъ 6-й пѣхотной дивизіи;
- б)* два бригадныхъ управленія той же дивизіи;
- в)* 21-й пѣхотный Муромскій Его Императорскаго Высочества Великаго Князя Константина Николаевича полкъ;
- г)* 22-ой пѣхотный Нижегородскій Ея Императорскаго Высочества Великой Княгини Вѣры Константиновны полкъ;
- д)* 23-й пѣхотный Низовскій полкъ;
- е)* 24-й пѣхотный Симбирскій полкъ;
- ж)* управленіе 2-й бригады 6-й Кавалерійской дивизіи;
- з)* 18-й Драгунскій Клястицкій Его Королевскаго Высочества Великаго Герцога Гессенскаго полкъ;
- и)* Донскій казачій, № 6, полкъ;
- й)* 4-й полевой инженерный паркъ;

к) 1-ое сводное кавалерійское и стрѣлковое отдѣленіе летучаго артиллерійскаго парка;

л) 14-й дивизионный летучій артиллерійскій паркъ;

м) Жандармскія управленія;

н) Земская стража.

Сверхъ означенныхъ частей войскъ, были расположены: Плоцкая мѣстная уѣздная команда, съ одною ротой 29 резервнаго пѣхотнаго (кадроваго) баталіона;

о) 7 и 8 понтонные баталіоны;

п) 9 и 10 саперные баталіоны, 29, 30, 31 и 32 резервные пѣхотные (кадровые) баталіоны, а также крѣпостныя части войскъ и управленія Новогеоргіевской крѣпости.

Общая численность войскъ въ губерніи, за исключеніемъ жандармскихъ управленій, земской стражи и воинскихъ частей, расположенныхъ въ Новогеоргіевской крѣпости, простиралась до 9918 человекъ.

При расположеніи вышеупомянутыхъ частей войскъ, въ отчетномъ году, подобно какъ и въ прежнее время, обращено было вниманіе, чтобы полковые и баталіонные штабы квартировали въ тѣхъ мѣстностяхъ, гдѣ, для удобства войскъ, возведены казарменные помѣщенія, а именно:

#### Въ городѣ Плоцкѣ:

1. Въ двухэтажныхъ казенныхъ казармахъ инженернаго вѣдомства:

а) Плоцкая мѣстная команда, въ числѣ 27 человекъ нижнихъ чиновъ, со всеми хозяйственными этой команды заведеніями;

б) дивизионный штабъ 6-й пѣхотной дивизіи, нижніе чины 21-го пѣхотнаго Муромскаго полка, въ числѣ 400 человекъ, полковая церковь, канцелярія, пейхгаузъ, швальня, гауптвахта, полковой складъ для ружей и ружейныхъ принадлежностей и ротная кухня.

2. Въ трехэтажныхъ, каменныхъ казармахъ купца 1-й гильдіи Людовика Левиты: нижніе чины 22 пѣхотнаго Нижегородскаго полка, въ числѣ 430 человекъ, учебная школа, школа музыкантовъ, четыре ротныя кухни, четыре пейхгауза, четыре ротныя пекарни, конюшни для 4-хъ ротныхъ артельныхъ лошадей.

3. Въ деревянныхъ казармахъ, съ каменными отъ фронта флигелями домовладѣльца Роберта Бломберга: 110 человекъ нестроевой роты 22 пѣхотнаго Нижегородскаго полка, 120 человекъ нижнихъ чиновъ 21-го пѣхотнаго Муромскаго полка, ротная кухня и швальня того же полка, а также мастерскія: слесарная, столярная, ложенная и швальня нестроевой роты 22-го пѣхотнаго Нижегородскаго полка.

4. Въ двухъ каменныхъ зданіяхъ, принадлежащихъ Плоцкой городской кассѣ:

а) 40 человекъ нестроевой роты 21-го пѣхотнаго Муромскаго полка кухня, слесарня, ложенная, пейхгаузъ нестроевой роты и конюшня для 24 подъемныхъ лошадей;

б) лазареты съ хозяйственными заведеніями 21-го Муромскаго и 22-го Нижегородскаго пѣхотныхъ полковъ.

5. Въ 4-хъ каменныхъ и 7-ми деревянныхъ строеніяхъ быв. Плоцкаго солянаго магазина: помѣщеніе подъ дивизіонный и полковые обозы для 137 повозокъ, пейхгаузы неприкосновеннаго запаса для храненія мундирныхъ и аммуничныхъ вещей и околотки 21-го Муромскаго и 22-го Нижегородскаго пѣхотныхъ полковъ.

6. Въ одноэтажномъ деревянномъ строеніи, принадлежащемъ домовладѣльцу Тырховскому: пейхгаузъ нестроевой роты и конюшня для 24 подъемныхъ лошадей 22 пѣхотнаго Нижегородскаго полка.

Въ гор. Плонскѣ.

7. Въ деревянныхъ казармахъ домовладѣльца гор. Плоцка, Самуила Неймарка: нижніе чины 2-го баталіона 21-го пѣхотнаго Муромскаго полка,

въ числѣ 280 человѣкъ, а также пекарня, кухни, цейхгаузы и конюшни для артельныхъ лошадей.

Въ дер. Кухары, Плонскаго уѣзда.

8. Въ двухэтажныхъ каменныхъ казармахъ владѣльца имѣнія Кухары, Арона Худы, 4-й баталіонъ 21 пѣхотнаго Муромскаго полка, въ числѣ 482 человѣкъ нижнихъ чиновъ, а также: пекарни, кухни, цейхгаузы, конюшни, сборная изба и караульня того же баталіона.

Въ гор. Закрочимѣ.

9. Въ одноэтажномъ деревянномъ домѣ владѣльца Ицка Кранца: 63 человѣка нижнихъ чиновъ 4-го полеваго Инженернаго парка, а также канцелярія, швальня, караульня, кухня, цейхгаузъ, карцеръ, околотокъ и плотничная того же парка.

10. Въ двухъ деревянныхъ одноэтажныхъ домахъ, принадлежащихъ Артемію Васильеву и Маріаннѣ Курковской: 45 человѣкъ нижнихъ чиновъ 1-го своднаго кавалерійскаго отдѣленія летучаго парка, а также: швальня, сапожная, шорня, плотничная, малярная и карцеръ того же парка.

11. Въ двухэтажномъ деревянномъ домѣ владѣльца Шлямы Ганца: 65 человѣкъ нижнихъ чиновъ 14 дивизіоннаго летучаго парка, а также: швальня, сапожная, шорня, школа для обученія грамотѣ, школа трубачей, карцеръ, околотокъ, кухня и цейхгаузъ того же парка.

Въ гор. Млавѣ.

12. Въ деревянныхъ казармахъ купца 1-ой гильдіи Израила Альтера: 4-й баталіонъ 23 пѣхотнаго Низовскаго полка, въ числѣ 448 человѣкъ нижнихъ чиновъ, а также четыре ротныя кухни, пекарни, цейхгаузы, полковая швальня, учебная команда, лазаретный обозъ и конюшни для 24-хъ подъемныхъ лошадей.

Въ городѣ Праснышѣ:

13. Въ деревянныхъ двухэтажныхъ казармахъ Іоска Рожанера: ни́же чины одного баталіона и нестроевой роты 24 пѣхотнаго Симбирскаго

полка, въ числѣ 315 человекъ, а также ротныя пекарни, полковой обозъ и часть полковаго цейхгауза.

14. Въ части каменнаго побернардинскаго зданія, предоставленной Министерствомъ Внутреннихъ Дѣлъ для надобности войскъ: полковая церковь, цейхгаузы, карцеры и кухня нестроевой роты 24-го пѣхотнаго Симбирскаго полка.

Въ деревнѣ Понятово, Серпецкаго уѣзда:

15. Въ двухэтажномъ домѣ владѣльца имѣнія Понятово, Лера: 6-ая сотня Донскаго казачьяго, № 6, полка, въ числѣ 70 человекъ нижнихъ чиновъ, а также кухня, пекарня, цейхгаузъ, школа, кузница и конюшня для лошадей той же сотни.

Сверхъ того, на основаніи разрѣшеній Г. Министра Внутреннихъ Дѣлъ, извѣстныхъ въ предложеніяхъ Г. Варшавскаго Генераль-Губернатора, отъ 20 и 24 мая и отъ 10 октября 1878 года, за № № 8723, 8906 и 17433, приспособлены для надобностей войскъ строенія упраздненныхъ соляныхъ магазиновъ въ пос. Бобровники, Липновскаго уѣзда и пос. Шренскъ, Млавскаго уѣзда, а именно:

1) Въ пос. Бобровникахъ:

Каменный одноэтажный домъ и каменный одноэтажный флигель; въ одномъ изъ нихъ отведена квартира для эскадроннаго командира, а въ другомъ квартиры для двухъ офицеровъ и помѣщеніе эскадроннаго цейхгауза; въ одноэтажномъ сараѣ—конюшня для 66 лошадей 18 драгунскаго Клястицкаго полка.

2) Въ пос. Шренскѣ:

Два одноэтажныхъ деревянныхъ сарая подь конюшни 207 строевыхъ лошадей Донскаго казачьяго, № 6, полка.

Въ остальныхъ строеніяхъ упраздненнаго солянаго магазина въ пос. Шренскѣ, принятыхъ отъ таможеннаго вѣдомства въ вѣдѣніе Министер-

ства Внутренних Дѣлъ и надлежаще приспособленныхъ, помѣщается лазаретъ Донскаго казачьяго, № 6, полка.

3) Въ пос. Журоминѣ:

Въ части каменнаго помонастырскаго зданія, предоставленной Министерствомъ Внутреннихъ Дѣлъ для надобности войскъ, отведены квартиры для одного маіора, двухъ капитановъ и двухъ поручиковъ 9 и 10 ротъ 23-го пѣхотнаго Низовскаго полка, а также въ строеніяхъ онаго помѣщаются: кухня, пекарня, цейхгаузы, сборная изба и конюшня для артельной лошади.

Для удовлетворенія городскихъ и сельскихъ обывателей платою, въ размѣрѣ квартирнаго тарифа 31 мая 1868 г., за отведенныя въ ихъ домахъ военнымъ и другимъ чинамъ квартиры, а также за предоставленные ими добровольно дома подъ казарменное расположеніе нижнихъ чиновъ, ежегодно опредѣляется, по составленнымъ, въ установленномъ порядкѣ, городскими и гминными управленіями росписаніямъ, квартирный сборъ, который составляетъ спеціальныя средства Министерства Внутреннихъ Дѣлъ и для поступления въ уѣздныя казначейства въ 1883 году, исчисленъ въ суммѣ 56084 руб. 33 коп.; расходы же, относящіеся на этотъ сборъ, предположены въ 1883 году на сумму 56084 руб. 33 коп., такъ что не предстоить никакого остатка.

Равнымъ образомъ за отведенныя помѣщенія подъ хозяйственныя заведенія войскъ, городскіе и сельскіе обыватели удовлетворяются платою, въ размѣрѣ тарифа 9 (21) сентября 1866 года, изъ суммъ казны, съ отнесеніемъ расходовъ на § 30 ст. 2 смѣты Министерства Внутреннихъ Дѣлъ 1883 г., «на наемъ и содержаніе помѣщеній для военныхъ заведеній и войсковыхъ частей», на каковой предметъ назначено было кредита въ суммѣ 27000 рублей.

Отопленіе и освѣщеніе отводимыхъ войскамъ квартиръ и помѣщеній, а также подстилка для нижнихъ чиновъ, производится посредствомъ по-

ставки этихъ матеріаловъ въ натурѣ. Расходы на означенный предметъ отнесены также на счетъ казны, на удовлетвореніе которыхъ по § 30 ст. 1 смѣты Министерства Внутреннихъ Дѣлъ 1883 г. открытъ кредитъ, въ суммѣ 274000 рублей.

Исчисленіе этихъ расходовъ, въ связи съ отбываніемъ жителями квартирной повинности, отводомъ въ ихъ домахъ квартиръ и помѣщеній для хозяйственныхъ заведеній войскъ, составляетъ **квартирное довольствіе войскъ.**

**2. Подводная повинность.** Поставка жителями Плоцкой губерніи подводъ для войскъ и лицъ другихъ учрежденій производится по дошедшей къ нимъ очереди, для чего велись особые списки: по городамъ въ магистратахъ, а по селеніямъ въ гминныхъ управленіяхъ.

Поставляемыя подводы подраздѣляются на двѣ категоріи: платныя и бесплатныя.

Платныя подводы, на основаніи правилъ, утвержденныхъ постановленіемъ б. Совѣта Управленія Царства, 22 апрѣля (4 мая) 1858 года, поставляются: войскамъ, чинамъ земской стражи и на этапные пункты, съ уплатою по 2 коп. за одноконную и по 4 коп. за двуконную подводу съ версты.

Поставляются также платныя подводы, по таксѣ почтовыхъ прогоновъ, на дорогахъ, гдѣ нѣтъ почтовыхъ лошадей, чинамъ мѣстной администраціи, крестьянскихъ учрежденій а также офицерамъ пограничной стражи и таможеннымъ чиновникамъ, при проѣздахъ ихъ по дѣламъ службы.

Бесплатныя подводы, на основаніи дѣйствующихъ постановленій, поставляются.

а) чинамъ судебного вѣдомства и медикамъ, при производствѣ слѣдствій о мертвыхъ тѣлахъ;

б) медицинскимъ чиновникамъ и ветеринарамъ, при высылкѣ первыхъ

для привитія оспы по гминамъ, а послѣднимъ—въ случаѣ появленія эпизоотическихъ болѣзней;

е) нижнимъ чинамъ наблюдательнаго состава отдѣльнаго корпуса жандармовъ, при разъѣздахъ ихъ по дѣламъ службы;

ж) для неимущихъ больныхъ, отправляемыхъ въ больницы, и

з) чинамъ гминной полиціи, для разъѣздовъ ихъ по дѣламъ службы.

Прилагаемая вѣдомость показываетъ количество поставленныхъ въ 1883 году обывательскихъ подводъ жителями Плоцкой губерніи.

Количество поставленныхъ подводъ.	Въ томъ числѣ:			Всего поставлено подводъ въ 1883 году.		На сумму.	
	Платныхъ на основаніи правилъ 22 апрѣля 1838 года.	Платныхъ по таксѣ почтовыхъ прогоновъ.	Безплатныхъ.	Платныхъ.	Безплатныхъ.	Рубли.	Коп.
Одноконныя . . . . .	1451	8	507	1459	507	640	16
Пароконныя . . . . .	1700	459	8846	2159	8846	2044	4
Трехконныя . . . . .	3	15	9	18	9	29	54
Четырехконныя . . . . .	14	59	8	73	8	126	72
Итого . . . . .	3168	541	9370	3709	9370	2840	46

**3. Дорожная повинность.** На основаніи Высочайше утвержденныхъ, 19 іюня 1870 года, правилъ о порядкѣ содержанія земскихъ дорогъ въ здѣшнемъ краѣ, содержаніе 2-о-разрядныхъ дорогъ и находящихся на нихъ мостовъ производится гминною повинностію.

Раскладка этой повинности между жителями и установленіе порядка отбыванія оной предоставлены гминнымъ сходамъ, а наблюденіе за отбываніемъ этой повинности возложено на гминныхъ войтовъ. Содержаніе же земскихъ дорогъ 2-го разряда на городскихъ земляхъ отнесено къ обязанности годовскихъ обществъ. Для отбыванія гминной повинности въ 1883 году, по постройкѣ, ремонтировкѣ и вообще содержанію 2-о-разрядныхъ

дорогъ и находящихся на нихъ мостовъ, употреблено было натурою 36043½ пѣшихъ дней, 9917 двуконныхъ подводъ и наличными деньгами, отъ замѣны натуральной повинности денежною, 12223 руб. 35 коп.

Затѣмъ, земскія дороги 3.го разряда положено, на основаніи выше-сказанныхъ правилъ, содержать на счетъ сельскихъ обществъ или владѣльцевъ, черезъ земли которыхъ онѣ пролегаютъ.

**4. Военская повинность.** Въ отчетномъ году военская повинность отбывалась населеніемъ, на основаніи положенія, Высочайше утвержденного 1 января 1874 года.

Призыву къ исполненію военной повинности подлежало по всей губерніи 7147 человекъ.

Въ томъ числѣ метанію жеребья:

христіанъ . . . . .	5427
евреевъ . . . . .	824
Всего . . . . .	6251

По разверткѣ подлежало къ поступленію на службу 1625.

Поступило:

христіанъ . . . . .	1422
евреевъ . . . . .	197
Всего . . . . .	1619

Недоборъ 6 евреевъ

Въ числѣ принятыхъ заключалось:

а) имѣющихъ право на сокращенные сроки службы, по 1, 2, 3 и 4 пунктамъ 56 ст. устава, 6 человекъ, на общій срокъ 1613.

б) умѣющихъ читать и писать или только читать 296 человекъ, безграмотныхъ 1317;

в) дворянъ потомственныхъ и личныхъ 4 человека, состоящихъ на государственной службѣ 5, мѣщанъ и цѣховыхъ 234, крестьянъ всѣхъ наименованій 1376;

в) по происхожденію: русскихъ 3, поляковъ 1302, нѣмцевъ 117, евреевъ 197 человекъ;

д) по вѣроисповѣданію: православныхъ 3, лютеранъ 117, католиковъ 1302, евреевъ 197;

е) по семейному положенію: холостыхъ 1425, женатыхъ 194.

Зачислено въ запасъ, на основаніи 63-й ст. устава, 10 человекъ, вѣрники ополченія 3342, освобождено, по неспособности носить оружіе, 201.

Неявилося къ освидѣтельствуванію, подлежащихъ, по вынужтому же-ребью, поступленію на службу:

христіанъ . . . . .	275
евреевъ ; . . . . .	250

Всего . 525

Общіе расходы казны въ Плоцкой губерніи по призыву и приему на службу, а также на содержаніе уѣздныхъ присутствій, произведенные на основаніи 164 и 166 ст. устава 1 января 1874 года, составляютъ 8748 рубля 80 копѣекъ.



### III

#### Общественное благоустройство и благочиніе.

##### а) Казенныя и общественныя зданія.

Казенныя и общественныя зданія въ Плоцкой губерніи заняты, большею частію, присутственными мѣстами, а частію отданы подъ военныя и другія учрежденія.

Одни изъ этихъ зданій содержатся на счетъ казенныхъ суммъ, ежегодно ассигнуемыхъ по смѣтѣ Министерства Внутреннихъ Дѣлъ, а другія на счетъ городскихъ и общественныхъ суммъ.

Въ отчетномъ году сдѣланы слѣдующія новыя постройки, перестройки и исправленія.

##### 1. На счетъ казенныхъ суммъ.

Въ губернскомъ городѣ Плоцкѣ:

При задней стѣнѣ зданія губернскаго правленія, отъ входа въ черныя сѣни, пристроенъ каменный одноэтажный флигель, съ отдѣльнымъ входомъ въ присутствіе по воинской повинности и такимъ же входомъ въ отдѣленія губернскаго правленія. — Существующія въ этомъ флигелѣ ретирады передѣлано, съ устройствомъ нагрѣвательнаго аппарата для вентиляціи. На работы, произведенныя подряднымъ способомъ, израсходовано 1811 руб. 76 коп. изъ суммы, отпущенной Министерствомъ Внутреннихъ Дѣлъ.

Старую деревянную лѣстницу въ 72 ступени, ведущую въ отдѣленія губернскаго правленія, замѣнено каменною, съ такими же площадками, устроенными на рельсахъ, съ накладкою на нихъ цементныхъ плитъ. Израсходовано 1873 руб. 3 коп., отпущенные Министерствомъ Внутреннихъ Дѣлъ, — работы произведены подряднымъ образомъ.

Въ помѣщеніяхъ губернскаго правленія, съ губернаторскою квартирою, а также въ надворныхъ строеніяхъ со службами произведены болѣе важныя ремонтировки, съ обновленіемъ парадныхъ сѣней и лѣстницы, ведущихъ въ квартиру начальника губерніи, а также съ устройствомъ чугуннаго балкона при задней стѣнѣ зданія у полустекляныхъ дверей отъ кабинета Г. Губернатора. На эти работы, произведенныя хозяйственнымъ способомъ, подъ наблюденіемъ установленнаго комитета, израсходовано 1106 руб. 47 коп., отпущенныхъ Министерствомъ Внутреннихъ Дѣлъ.

Въ архивѣ губернскаго правленія, помѣщающемся въ зданіи Плоцкаго уѣзднаго управленія, построены новые шкафы за сумму 468 руб. 10 коп. \*), отпущенную Министерствомъ Внутреннихъ Дѣлъ.

Пристроено къ главному зданію губернской почтовой конторы двухъ-этажный каменный флигель съ черною несгораемою лѣстницею. Въ парадныхъ же сѣняхъ сего дома деревянную лѣстницу, ведущую на второй этажъ, замѣнено чугуною. Кромѣ сего, произведены другія ремонтировки въ помѣщеніяхъ, занимаемыхъ почтовою службою; работы произведены поряднымъ способомъ за сумму 3855 руб. 58 коп., отпущенную Министерствомъ Внутреннихъ Дѣлъ.

Въ зданіяхъ Плоцкой епархіальной семинаріи построены ретирады съ вентиляціонною нагрѣвательною трубою. Кромѣ сего, построены каменный сарай во дворѣ для хозяйственныхъ надобностей и перестроены колодезь, за сумму 5702 руб. 81 коп., отпущенную Министерствомъ Внутреннихъ Дѣлъ.

Въ казенномъ домѣ № 65 отремонтировано 10 комнатъ, занимаемыхъ квартирою Плоцкаго епархіальнаго епископа, за сумму 580 руб. 85 коп., отпущенную Министерствомъ Внутреннихъ Дѣлъ; работы произведены хозяйственнымъ порядкомъ, подъ наблюденіемъ особо назначеннаго комитета.

Во дворѣ заново перестроеннаго въ прошломъ году каменнаго 3-хъ-этажнаго дома для викарьевъ, съ прислугою, при тумской кафедральной

\*) Въ этой цифрѣ помѣщается и покупка портрета Государя Императора.

церкви, построенъ каменный двухэтажный сарай со службами. На работы, произведенныя подряднымъ способомъ, израсходовано 2050 руб. 30 коп., отпущенные Министерствомъ Внутреннихъ Дѣлъ.

Въ каменномъ домѣ Плоцкой епархіальной консисторіи, а именно: въ квартирахъ, занимаемыхъ прелатами, произведены болѣе значительныя ремонтировки, съ перестройкою черепичной кровли на каменномъ сараѣ во дворѣ и замѣною сгнившаго пола въ проѣздныхъ воротахъ; работы произведены подряднымъ способомъ за сумму 1153 руб. 44 коп., отпущенную Министерствомъ Внутреннихъ Дѣлъ.

Въ тюремныхъ зданіяхъ слѣдственной и уголовной тюремъ, въ которыхъ помѣщается до 600 человекъ арестантовъ, произведены болѣе значительныя ремонтировки во внутреннихъ помѣщеніяхъ, съ регулировкой духовыхъ проходовъ въ 2-хъ калориферныхъ печахъ, съ постройкою при нихъ двухъ дополнительныхъ калориферныхъ очаговъ. Работы произведены хозяйственнымъ порядкомъ, подъ наблюденіемъ особо установленнаго комитета, за сумму 1000 руб., отпущенную Министерствомъ Внутреннихъ Дѣлъ.

#### Въ уѣздномъ городѣ Липнѣ:

Въ казенной мѣстности, занимаемой detenціоннымъ арестомъ, построенъ особый деревянный заборъ за сумму 114 руб. 92 коп.

Независимо того, на усадьбѣ надлѣснаго, лѣсничества Надструже, въ Плоцкомъ уѣздѣ, отремонтированъ жилой домъ и хозяйственныя строенія, за подрядную сумму 767 руб. 52 коп.

Въ 9-ти казенныхъ зданіяхъ съ другими строеніями, занимаемыхъ губернскимъ правленіемъ, уѣздными управленіями и въ домѣ, занимаемомъ Плоцкимъ епархіальнымъ епископомъ, производились обыкновенныя ремонтировки изъ общей суммы 960 руб., отпущенной по смѣтѣ Министерства Внутреннихъ Дѣлъ.

Вообще на всё выше сказанныя работы израсходовано изъ казенныхъ суммъ, по Министерству Внутреннихъ Дѣлъ, 22607 руб. 61 коп.

2. На счетъ суммъ Министерства Народнаго Просвѣщенія.

Въ зданіяхъ мужской филологической гимназіи перестроены черепичныя крыши на зданіяхъ, а также отремонтированы классныя помѣщенія; работы произведены съ подряда, за сумму 4643 руб. 24 коп.

Въ зданіи женской гимназіи произведены такія же работы какъ и въ мужской гимназіи. Кромѣ сего, сгнившій деревянный заборъ, отъ стороны Марійнскихъ террасъ, замѣненъ каменною стѣною; работы произведены съ подряда, за сумму 1210 руб. 32 коп.

3. На счетъ суммъ Польскаго Банка.

Въ домѣ отдѣленія Польскаго Банка перестроена денежная кладовая, съ обезпеченіемъ таковой отъ взлома; работы произведено съ подряда, за сумму 1350 рублей.

4. На счетъ городскихъ суммъ.

Въ городѣ Плоцкѣ:

Въ городскомъ зданіи, занимаемомъ лазаретами Муромскаго и Нижегородскаго полковъ, произведены капитальныя работы при перестройкѣ крышъ, устроены теплыя ретирады, съ огрѣвательною вентиляціею и отремонтированы всѣ лазаретныя палаты. Во дворѣ построена новая деревянная баня, съ прачешною. Для стока подпочвенной воды, собирающейся по временамъ въ подвалахъ лазаретнаго дома, произведена дренажировка мѣсть кругомъ фасовъ зданія и во дворѣ; работы произведены подряднымъ способомъ, за сумму 13090 руб.

Вымощена середина Новой улицы и устроена часть тротуаровъ съ канавками, по обѣимъ сторонамъ по-реформатской площади, всего повер-

хности 452,55 квадратных сажень; работы произведены съ подряда, за сумму 2335 руб.

Построена набережная у рѣки Вислы, по направленію къ сторонѣ Плоцкаго театральнаго зданія, на протяженіи 30 пог. сажень; работы произведены съ подряда, за сумму 4709 руб.

Для стока водъ съ уличныхъ канавокъ въ рѣку Вислу построенъ подземный водосточный каналъ, у подножія Тумской горы, изъ цементныхъ яйцеобразныхъ монолитовъ, въ общей линіи 46,2 пог. саж.; работы произведены съ подряда, за сумму 5600 руб.

Въ уѣздномъ городѣ Цѣхановѣ:

Произведена ремонтровка магистратскаго зданія и въ находящемся при ономъ сараѣ для пожарныхъ инструментовъ построены огрѣвательныя печи, за сумму 532 руб. 50 коп.

Спланирована и вымощена Броварная улица и переулочъ при мясныхъ рядахъ, съ починкою мостовыхъ на другихъ улицахъ; работы произведены съ подряда, за сумму 4037 руб. 36 коп.

Въ уѣздномъ городѣ Плонскѣ:

Произведены болѣе важныя ремонтровки на крышѣ каменнаго сарая для пожарныхъ инструментовъ, съ капитальною ремонтровкой мясныхъ рядовъ; работы произведены съ подряда, за сумму 803 руб. 8 коп.

Въ заштатномъ городѣ Закрочимѣ, Плонскаго уѣзда, отремонтированъ домъ магистрата и деревянное строеніе мясныхъ рядовъ, за подрядную сумму 300 рублей.

Для подрядчика тарифнаго сбора съ моста на рѣкѣ Плонкѣ, построенъ деревянный подвижный домикъ, за подрядную сумму 410 руб. 81 коп.

Въ уѣздномъ городѣ Праснышѣ:

Вымощенъ булыжнымъ камнемъ плацъ, называемый Проходною улицею, за подрядную сумму 879 руб. 9 коп.

Въ уѣздномъ городѣ Млавѣ:

Построены асфальтовые тротуары и проходы по улицамъ, съ перемощеніемъ нѣкоторыхъ поврежденных на улицахъ города Млавы, за подрядную сумму 1412 руб. 82 коп.

Построенъ деревянный домикъ, со службами и садомъ для сторожа, при подъѣздномъ шоссе къ станціи Млава, Привислинской желѣзной дороги. На работы, произведенныя подряднымъ способомъ, израсходовано 1091 руб. 25 коп. изъ суммъ дорожнаго сбора, съ даровою выдачею строеваго матеріала изъ лѣсовъ, принадлежащихъ Млавской городской кассѣ.

Въ уѣздномъ городѣ Серпецѣ:

Произведены капитальныя работы по исправленію деревяннаго строения городскихъ мясныхъ рядовъ, за подрядную сумму 1013 руб. 31 коп.

Обезпечена отъ взлома денежная кладовая городской кассы, съ покупкою для оной огнеупорнаго шкафа, за сумму 248 руб. 56 коп.

Въ уѣздномъ городѣ Липнѣ:

Перестроенъ сарай для пожарныхъ инструментовъ, съ увеличеніемъ размѣровъ таковаго; работы произведены съ подряда, за сумму 1033 руб. 76 коп.

Въ городѣ Добржинѣ на рѣкѣ Вислѣ спланированы и вымощены участки улицъ Влодавской и Добржинской; работы произведены съ подряда, за сумму 728 рублей.

5. На счетъ общественныхъ суммъ.

Въ больницѣ св. Троицы въ гор. Плоцкѣ произведены обыкновенныя ремонтировки въ главномъ зданіи, за сумму 654 руб. 18 коп. Работы произведены хозяйственнымъ порядкомъ, подъ наблюденіемъ членовъ мѣстнаго совѣта общественнаго призрѣнія.

Въ селеніи Тржепово, Плоцкаго уѣзда, построенъ новый деревянный домъ для приходскаго священника, за сумму 1046 руб. 24 коп.

Въ уѣздномъ городѣ Серпецѣ:

Произведена капитальная ремонтровка въ домѣ начальнаго училища, за сумму 1402 руб. 95 коп.

Въ посадѣ Журоминѣ, Серпецкаго уѣзда, отремонтированъ домъ начальнаго училища, за сумму 499 руб. 20 коп.

Въ селеніи Любовидзѣ, Млавскаго уѣзда, приходское кладбище обведено каменнымъ заборомъ, за сумму 1414 руб. 95 коп.

Въ уѣздномъ городѣ Липнѣ:

Произведены работы по перестройкѣ божничнаго зданія, за сумму 1308 руб. 93 коп.

Частныя постройки.

Въ продолженіи 1883 года возведено въ городахъ и мѣстечкахъ Плоцкой губерніи слѣдующее количество каменныхъ и деревянныхъ жилыхъ и нежилыхъ строеній, а именно:

Въ городѣ Плоцкѣ:

Каменный мукомольный заводъ, съ паровымъ котломъ, каменныхъ двухэтажныхъ домовъ 5, такихъ же одноэтажныхъ 2, каменныхъ двухъ и одноэтажныхъ флигелей во дворѣ 14, хозяйственныхъ строеній каменныхъ и деревянныхъ въ каменные столбы, покрытыхъ негорючими матеріалами 8, деревянный домъ за городской заставою. Кромѣ сего, построена при литейномъ заводѣ каменная кузница, съ паровымъ котломъ. Стоимость этихъ построекъ доходить до суммы 113000 руб.

Въ семи уѣздныхъ городахъ и посадахъ построено жилыхъ деревянныхъ и каменныхъ домовъ, съ надворными строеніями, 40. Въ томъ числѣ, въ уѣздномъ городѣ Цѣхановѣ возведена постройка для пивовареннаго завода, а въ имѣніи Щуржинѣ, на межѣ земель города Цѣханова, построенъ свеклосахарный заводъ.

Стоимость сихъ строеній доходить до суммы 120000 руб.

## б) Дороги, мосты, перевозки и судоходство.

1. **Дороги.** Въ предѣлахъ Плоцкой губерніи пролегаетъ Привислинская желѣзная дорога.

Дорога эта, начиная отъ станціи Ковель, Кіево-Брестской желѣзной, дороги, проходить черезъ города: Люблинъ, Ивангородъ, Варшаву и далѣе въ Плоцкой губерніи, черезъ крѣпость Новогеоргіевскъ и уѣздные города: Цѣхановъ и Млаву, до прусской границы, прорѣзывая три уѣзда Плоцкой губерніи: Плонскій, Цѣхановскій и Млавскій, на протяженіи 63 верстъ. Станціи этой дороги находятся: въ Новогеоргіевскѣ, Гонсоцинѣ, Цѣхановѣ Конопкахъ и Млавѣ.

Шоссейныхъ государственныхъ трактовъ, состоящихъ въ непосредственномъ завѣдываніи правленія Варшавскаго округа путей сообщенія, находится въ губерніи только 17 верстъ, по направленію отъ Новогеоргіевской крѣпости въ городъ Бѣлостокъ, Гродненской губерніи; но такъ какъ шоссе это проходить по границѣ губерніи, вдоль сплавной рѣки Нарева, то и не имѣетъ для губерніи особеннаго торговаго значенія.

Единственные улучшенные пути сообщенія въ губерніи составляютъ шоссейныя дороги, построенныя, въ прежнее время, шарварковыми средствами, а въ послѣднее—на суммы губернскаго дорожнаго сбора,—всего, по конецъ 1883 года, на протяженіи 458 верстъ 464<sup>1</sup>/<sub>2</sub> сажень.

Въ томъ числѣ имѣется вымощенной дороги черезъ посады и города 17 верстъ 449 сажень и шоссированной 441 верста 15<sup>1</sup>/<sub>2</sub> сажень.

Посредствомъ этихъ дорогъ, губернскій городъ Плоцкъ соединенъ съ пятью уѣздными городами: Млавою, Праснышемъ, Цѣхановомъ, Плонскомъ и Серпечемъ; изъ уѣздныхъ городовъ: Плонскъ, Млава, Праснышь, Цѣхановъ и Серпечь соединены между собою посредствомъ шоссе, а городъ Липно съ городомъ Влоцлавскомъ, Варшавской губерніи, лежащемъ на Варшавско-Бромбергской желѣзной дорогѣ.

Съ 1871 года, на основаніи Высочайше утвержденнаго, 19 іюня 1870

года, положенія о содержаніи земскихъ дорогъ въ губерніяхъ здѣшняго края, всѣ тракты, съ участками шоссейныхъ дорогъ, находящимися по ихъ направленіямъ, раздѣлены на губернскіе и уѣздные.

Часть шоссейныхъ и вымощенныхъ участковъ, въ количествѣ 150 верстъ 192<sup>1</sup>/<sub>2</sub> сажень, причислены къ второразряднымъ уѣзднымъ дорогамъ и ремонтровка оныхъ возложена на гминную повинность; постройка же и ремонтровка шоссейныхъ участковъ, расположенныхъ по направленіямъ перворазрядныхъ губернскихъ дорогъ, всего, по конецъ 1883 года, 308 верстъ 272 сажени, производится подряднымъ способомъ, на суммы губернскаго дорожнаго сбора, по смѣтамъ и проектамъ, утверждаемымъ Плоцкимъ губернскимъ правленіемъ.

На ремонтровку губернскихъ дорогъ, составляющихъ, съ концемъ 1882 года, 308 верстъ 272 сажень, израсходовано въ продолженіи 1883 года изъ суммъ губернскаго дорожнаго сбора:

а) на ремонтровку шоссе, а также на капитальную передѣлку прежде построенныхъ шоссейныхъ участковъ . . . . .	67853 р. 65 к.
б) на починку и перестройку мостовъ и подземныхъ водоотводныхъ цементныхъ трубъ . . . . .	3596 р. 39 к.
в) на покупку и починку орудій и инструментовъ . . . . .	220 р. 55 к.
г) на содержаніе личнаго состава дорожной и технической службы . . . . .	10235 « — «

Итого израсходовано . . . . . 81905 р. 59 к.

Такимъ образомъ, ремонтровка съ капитальною передѣлкою разныхъ участковъ, одной версты губернскаго шоссе обошлась, среднимъ числомъ, 265 руб. 50 коп.

Представляемая таблица указываетъ сколько и какихъ издержекъ приходится, среднимъ числомъ, на ремонтровку съ передѣлкою одной версты перворазрядныхъ губернскихъ шоссейныхъ дорогъ.

НА ВЕРСТУ ПРИХОДИТСЯ ИЗДЕРЖЕКЪ:														
Кубических саженей щебня.	По поставкѣ булыжника и разбивкѣ онаго въ щебень.		По содержанію въ исправности мостовъ и трубъ.			По очисткѣ бортовъ и углубленію канавъ, разбитіи щебня и устройствѣ дренажей.		По отчисленію 4 <sup>0</sup> / <sub>0</sub> въ пользу техниковъ.		По содержанію кондукторовъ и дорожныхъ сторожей.		По покупкѣ или починкѣ дорожныхъ орудій и инструментовъ.		Всего содержаніе одной версты стоитъ.
	Р	У	Б	Л	И	И	К	О	П	Ь	Й	К	И.	
7,2	158	40	11	21	53	9	8	91	33	17 <sup>1</sup> / <sub>2</sub>	«	71 <sup>1</sup> / <sub>2</sub>	265	50

Такимъ образомъ въ Плоцкой губерніи, по конецъ 1883 года, 1-во разрядныхъ губернскихъ дорогъ было 316 верстъ 204 сажени.

Въ томъ числѣ:

вымощенной дороги . . . . .	10 вер.	210 саж.
поссированной . . . . .	298 «	62 «
грунтовой . . . . .	7 «	432 «

Перворазрядныя губернскія дороги имѣють слѣдующія протяженія:

1. Плоцко-Варшавскій трактъ . . . . .	81 вер.	294 саж.
2. Млавско-Кенигсбергскій трактъ . . . . .	86 «	300 «
3. Млавско-Пултускій трактъ . . . . .	51 «	188 «
4. Липновско-Влоцлавскій трактъ . . . . .	21 «	131 «
5. Вѣльско-Серпецкое шоссе . . . . .	22 «	155 «
6. Рыпинско-Добржинскій трактъ . . . . .	24 «	300 «
7. Привислинско-Плоцко-Вышегородскій трактъ . . . . .	6 «	— «
8. Подъездная дорога отъ черты гор. Млавы до станціи Привислинской желѣзной дороги . . . . .	2 «	100 «
9. Подъездная дорога отъ черты гор. Цѣханова до станціи Привислинской желѣзной дороги «Цѣхановъ» . . . . .	1 «	189 «
10. Серпецко-Липновскій трактъ . . . . .	19 «	47 «
Итого 1-о-разрядныхъ губернскихъ дорогъ . . . . .	316 вер.	204 саж.

Второразрядныя уѣздныя дороги, вмѣстѣ съ находящимися на нихъ шоссированными участками, содержались, въ 1883 году, въ исправности, гминною повинностію.

Всего 2-о-разрядныхъ дорогъ въ губерніи, по конецъ 1883 года, числилось 1485 верстѣ 89 саж.

Въ томъ числѣ:

вымощенной дороги . . . . .	7	вер.	239	саж
шоссированной . . . . .	142	«	453 <sup>1</sup> / <sub>2</sub>	«
грунтовой . . . . .	1334	«	396 <sup>1</sup> / <sub>2</sub>	«

Итого . . . 1485 вер. 89 саж.

Помѣщаемая здѣсь вѣдомость улучшеннымъ путямъ сообщенія указываетъ сколько таковыхъ приходится на одну квадратную милю пространства губерніи, по каждому уѣзду отдѣльно:

Наименованіе уѣздовъ.	ПРОТЯЖЕНІЕ ДОРОГЪ ВЪ ВЕРСТАХЪ И САЖЕНЯХЪ.								Земель. въ об-вомъ протяженіи улучшенн. путей по 1000 кв. ар. милю пр-к-д-ся верст.	Пространство уѣздовъ въ квадратн. миляхъ.	
	Государственныхъ дорогъ.	ШОССИРОВАННЫХЪ И ВЫМОЩЕННЫХЪ ДОРОГЪ:						ВСЕГО.			
		Губернскихъ перворазряд- ныхъ дорогъ.	Уѣздныхъ второразряд- ныхъ дорогъ.	Итого.							
В Е Р С Т Ъ И С А Ж Е Н Е Й .											
Плоскій . . . . .	α	78	85	2	348 <sup>1</sup> / <sub>2</sub>	80	433 <sup>1</sup> / <sub>2</sub>	80	433 <sup>1</sup> / <sub>2</sub>	3,327	24,4
Плонскій . . . . .	17	46	429	21	97	68	26	85	26	3,569	23,5
Липновскій . . . . .	α	33	267	29	31	62	298	62	298	2,15	29
Млавскій . . . . .	α	57	122 <sup>1</sup> / <sub>2</sub>	3	180	60	302 <sup>1</sup> / <sub>2</sub>	60	302 <sup>1</sup> / <sub>2</sub>	2,43	24,39
Серпецкій . . . . .	α	34	246	35	53	69	299	69	299	3,25	21,4
Рыпнскій . . . . .	α	24	300	9	319	34	119	34	119	1,860	21,4
Праснышскій . . . . .	α	25	289	8	167	33	456	33	456	1,43	23,7
Цѣхановскій . . . . .	α	15	465 <sup>1</sup> / <sub>2</sub>	40	497	56	462 <sup>1</sup> / <sub>2</sub>	56	462 <sup>1</sup> / <sub>2</sub>	2,389	19,7
Итого . . . . .	17	316	204	150	192 <sup>1</sup> / <sub>2</sub>	466	396 <sup>1</sup> / <sub>2</sub>	483	396 <sup>1</sup> / <sub>2</sub>	2,388	188

2. Мосты. Большихъ мостовъ на шоссеиныхъ и главнѣйшихъ грунтовыхъ дорогахъ 131, въ томъ числѣ снабженныхъ тарифами 16 мостовъ.

Въ городѣ Плоскѣ:

- 1) плашкоутный мостъ на рѣкѣ Вислѣ.

Въ Липновскомъ уѣздѣ:

- 2) пласкоутный мостъ на рѣкѣ Вислѣ при дер. Шпеталь-Дольный, напротивъ города Влоцлавска, Варшавской губерніи;
- 3) на граничной рѣкѣ Дрвенцѣ, при дер. Любичъ, вблизи прусскаго города Торна.

Въ Плонскомъ уѣздѣ:

- 4) въ городѣ Плонскѣ, на рѣкѣ Плонкѣ, на 2-о-разрядной дорогѣ изъ города Плонска въ гор. Цѣхановъ;
- 5) въ посадѣ Сохоцинѣ, на судоходной рѣкѣ Вкрѣ, (иначе называемой Дзялдувка), по 2-о-разрядной дорогѣ, изъ посада Сохоцина въ гор. Плонскъ;
- 6) въ дер. Борково, на той же рѣкѣ Вкрѣ, по 2-о-разрядной поессейной дорогѣ дер. Пржиборовице, находящейся на губернскомъ 1-о-разрядномъ Плоцко-Варшавскомъ трактѣ, въ гор. Пултускѣ, Ломжинской губерніи;
- 7) вблизи Новогеоргіевской крѣпости желѣзный проволочный мостъ на рѣкѣ Наревѣ;
- 8) взамѣнъ стараго перевоза, тарифный мостъ на рѣкѣ Вкрѣ, при деревнѣ Колозомбѣ, по направленію 3-е разрядной дороги отъ уѣзднаго горда Плонска въ посадъ Новемясто.

Въ Рыпинскомъ уѣздѣ:

- 9) на рѣкѣ Дрвенцѣ, при посадѣ Добржинѣ, напротивъ прусскаго города Голуба.

Въ Цѣхановскомъ уѣздѣ:

- 10) въ городѣ Цѣхановѣ, на рѣкѣ Лыдынѣ, по 1-о-разрядной подъѣздной къ Привиселинской желѣзной дорогѣ;
- 11) въ дер. Сонскѣ, на рѣкѣ Сонѣ, по 2-о-разрядной дорогѣ изъ города Цѣханова въ посадъ Насельскъ, Ломжинской губерніи.

Въ Праснышскомъ уѣздѣ:

12) въ гор. Праснышѣ, на рѣкѣ Венгеркѣ, по 1-о-разрядной губернской дорогѣ изъ города Прасныша въ городъ Маковъ, Ломжинской губерніи;

13) въ посадѣ Хоржелѣ, на рѣкѣ Оржицѣ, по 2-о-разрядной дорогѣ изъ посада Хоржеле въ городъ Праснышъ;

14) въ дер. Улятово-Адамы, на рѣкѣ Улятово, по 3-е-разрядной дорогѣ изъ гор. Прасныша въ пос. Хоржеле.

Въ Млавскомъ уѣздѣ:

15) въ деревнѣ Стржегово, на рѣкѣ Вкрѣ (Дзялдувка), по 1-о-разрядной губернской шоссеиной Млавско-Кенигсбергской дорогѣ изъ города Плоцка въ городъ Млаву.

Въ Серпецкомъ уѣздѣ:

16) въ дер. Држазга, на рѣкѣ Вкрѣ (Дзялдувка), по 3-е-разрядной дорогѣ изъ посада Бѣжуна въ посадѣ Радзановъ.

**3. Перевозы.** Въ предѣлахъ Плоцкой губерніи находятся слѣдующіе перевозки на р. Вислѣ, отдѣляющей Плоцкую губернію отъ Варшавской.

Въ Плонскомъ уѣздѣ:

а) вблизи города Закрочима, у колоніи Утрата.

Въ Плоцкомъ уѣздѣ:

б) при городѣ Вышегородѣ.

Въ Липновскомъ уѣздѣ:

в) при дер. Муржиново, г) при городѣ Добржинѣ, д) между дер. Старковецъ и городомъ Нешавою, Варшавской губерніи, и е) между дер. Дзиково и посадомъ Цѣхоцинокъ, той же губерніи.

**4. Судоходство.** Судоходныя рѣки въ Плоцкой губерніи слѣдующія:

1. *Висла*, составляющая границу между Плоцкой и Варшавской губерніями, протекаетъ на протяженіи 146 вереть.

Русло этой рѣки ежегодно засоряется постепенно обсыпающимися песчаными берегами, вслѣдствіе чего безпрепятственное судоходство возможно только весною, при половодьи; въ лѣтнее же время движеніе судовъ бываетъ крайне затруднительно и даже пассажирскіе пароходы, малой и легкой конструкціи, принуждены бывать прекращать свои рейсы раньше окончанія обыкновеннаго срока навигаціи.

Обыкновенные предметы сплава: хлѣбъ и въ особенности лѣсной матеріаль, вывозимый за границу въ большомъ количествѣ, откуда слѣдуютъ къ намъ: чугуны, асфальтъ, уголь и колоніальные товары.

2. *Наревъ*, служащая границею между Плоцкой и Варшавской губерніями, на протяженіи 20 верстъ, впадаетъ въ рѣку Вислу возлѣ Новогеоргіевской крѣпости.

По этой рѣкѣ сплавляется: хлѣбъ, лѣсной матеріаль и соль; судоходство возможно весною, а лѣтомъ обыкновенно прекращается.

3. *Вкра* (Дзялдувка), по которой сплавляется, во время половодья, исключительно лѣсной матеріаль, протекаетъ въ предѣлахъ Плоцкой губерніи на протяженіи 156 верстъ и впадаетъ въ рѣку Наревъ, у дер. Помѣхово.

4. *Оржица*, протекая въ Плоцкой губерніи на протяженіи 63 верстъ, служить толко для сплава весною и во время общаго половодья рѣкѣ лѣснаго матеріала и впадаетъ въ рѣку Наревъ, у дер. Магнушево, Ломжинской губерніи.

5. *Дрвенца*, составляетъ границу между Плоцкою губерніею и Пруссіею, на протяженіи 50 верстъ. Въ настоящее время по рѣкѣ этой производится лишь сплавъ лѣсныхъ матеріаловъ и то только весною и во время половодья.

Судоходство по веѣмъ рѣкамъ Царства Польскаго состоитъ въ завѣдываніи правленія Варшавскаго округа путей сообщенія.

Имѣющіяся въ распоряженіи этого правленія денежныя средства весьма незначительны; употребляемый же при водяныхъ сооруженіяхъ, на основаніи постановленій б. Намѣстника Царства 1817 и 1818 годовъ и б. совѣта управленія Царства отъ 24 марта (5 апрѣля) 1850 года, такъ называемый повислинскій шарварокъ, не соответствуетъ своему назначенію и слишкомъ обременяетъ прибрежныхъ жителей.

Повѣрка цѣнности сплавляемыхъ по рѣкамъ грузовъ не производится въ Плоцкой губерніи, а таковая заведена при Непавской таможенѣ, въ Варшавской губерніи, черезъ которую пропущено по рѣкѣ Вислѣ за границу барокъ, судовъ и плотовъ съ хлѣбомъ и другими товарами, въ количествѣ, показанномъ въ слѣдующей вѣдомости:

	Количество судовъ, барокъ и плотовъ.	Количество пудовъ и четвертей.	Общая цѣнность груза.
			РУБЛИ.
<b>Рѣка Висла:</b>			
а) Прибыло изъ-за границы:			
барокъ и судовъ	{ съ грузомъ	813	3030142
	{ безъ груза	522	«
Итого . . .	1335	3030142	3527423
б) Отправлено за границу			
съ грузомъ . . . . .	1305	а) разнаго хлѣба въ зернѣ 585274 четв.	5383139
		б) прочихъ товаровъ 492243 пуда	
ПЛОТОВЪ	{ мѣстныхъ . . . . .	1757	«
	{ транзитныхъ . . . . .	426	«
Итого . . . . .	3488	«	14104589

### в) Почты.

Почтовые учреждения Плоцкой губернии подчинены управляющему почтовою частию Ломжинской, Плоцкой и Сувалкской губерний, коему по Плоцкой губернии подвѣдомственны:

Конторы: Плоцкая губернская и уѣздныя: Млавская, Липновская и Праснышская; почтовые отдѣленія: Серпецкое, Плонское, Рыпинское, Цѣхановское и Закрочимское.

Почтовыхъ станцій, съ приѣмомъ и выдачею всякаго рода корреспонденціи, существуетъ 13.

Въ отчетномъ году особенныхъ измѣненій по почтовому вѣдомству не послѣдовало, за исключеніемъ лишь того, что съ 1 января 1883 г., по случаю незначительнаго разгона лошадей на Млавской, Раціонжской и Стржеговской почтовыхъ станціяхъ, имѣвшійся на нихъ комплектъ лошадей, въ видахъ сокращенія расходовъ казны, уменьшенъ: на Млавской станціи—на 2 лошади, а на остальныхъ двухъ—по одной, и оставленъ комплектъ лошадей въ Млавѣ 6, а въ остальныхъ по 4 лошади.

Жалобъ на неисправность отбыванія почтовой гоньбы въ 1883 году поступило 7, кои, какъ неосновательныя, оставлены безъ послѣдствій.

### г) Телеграфныя станціи.

По этой части сообщеній, въ отчетномъ году, не послѣдовало никакихъ измѣненій.

### д) Народная нравственность.

Прилагаемая при семъ, подъ № 6, вѣдомость о числѣ и родѣ преступленій, основанная на свѣдѣніяхъ, доставленныхъ прокурорскимъ надзо-

ромъ, показываесть, что въ отчетномъ году было всѣхъ преступленій 17953 (болѣе противъ 1882 года на 2250), по которымъ осуждено 12858 мужчинъ, (болѣе прошлаго года на 2397) и 2971 женщинъ (болѣе 1882 г. на 620). По роду преступленій, самое значительное число занимають преступления противъ личности, которыхъ было 8132 (болѣе 1882 г. на 481); по нимъ осуждено мужчинъ 4613 (менѣе 1882 года на 1268) и женщинъ 1644 (болѣе 1882 г. на 350). Второе мѣсто занимають преступления противъ частной собственности, которыхъ было 4889 (болѣе 1882 года на 308); по нимъ осуждено: мужчинъ 4031 (болѣе 1882 г. на 1636) и женщинъ 666 (болѣе 1882 г. на 21). Третье мѣсто занимають преступления противъ личности государства, которыхъ было 3807 (болѣе 1882 г. на 2193); по нимъ осуждено: мужчинъ 3627 (болѣе 1882 г. на 2112) и женщинъ 475 (болѣе 1882 г. на 286). Далѣе слѣдуютъ преступления противъ собственности государства, коихъ было 837 (менѣе 1882 г. на 491); по нимъ осуждено: мужчинъ 585 (менѣе 1882 г. на 84) и женщинъ 186 (менѣе 1882 г. на 37). Противъ религіи было преступленій 3, осужденныхъ мужчинъ 2. По нечаяннымъ случаямъ было преступленій 285, по которымъ виновныхъ не оказалось.

#### е) Арестанты, тюремные замки, этапы.

Въ Плоцкой губерніи находятся слѣдующія мѣста заключенія: 1) Плоцкая уголовная тюрьма; 2) Плоцкая слѣдетвенная тюрьма; 3) четыре detenціонныхъ ареста при бывшихъ судахъ простой полиціи, въ городахъ: Липнѣ, Праснышѣ, Млавѣ и Закрочимѣ, въ которыхъ содержатся подслѣдственные арестанты и 4) одиннадцать полицейскихъ арестовъ при городскихъ магистратахъ.

Движеніе арестантовъ въ этихъ мѣстахъ заключенія, за 1883 годъ, показано въ ниже слѣдующей таблицѣ:

Названіе мѣстъ заключенія.	Къ 1-му января 1883 года оставалось.	Въ 1883 году:		Къ 1-му января 1884 года осталось.
		Прибыло.	Убыло.	
Плоцкая уголовная и слѣдственная тюрьма . . . . .	475	939	1007	407
Детенціонные аресты . . . . .	56	772	797	31
Полицейскіе аресты . . . . .	29	3887	3886	30
Подслѣдственный арестъ въ гор. Рыбинѣ . . . . .	«	146	143	3
Итого . . . . .	560	5744	5833	471

Изъ этихъ мѣстъ заключенія, осужденные преступники содержатся лишь въ уголовной тюрьмѣ; въ ней преступниковъ этой категоріи содержалось, въ 1883 году, всего 915 человекъ (732 мужчинъ, 183 женщины).

Въ томъ числѣ: православныхъ 42, католиковъ 637, лютеранъ 53, евреевъ 183,—итого 915;

дворянъ 2, мѣщанъ 119, крестьянъ 794,—итого 915;

ремесленниковъ 38, торговцевъ 60, работниковъ 756, земледѣльцевъ 57, бродягъ 2, чиновниковъ 2,—итого 915.

Большая часть осужденныхъ состояла изъ лицъ, не получившихъ никакого образованія; преступниковъ этой категоріи содержалось въ тюрьмѣ 708 человекъ; преступниковъ грамотныхъ было 207. Въ общемъ числѣ заключенныхъ находилось: подвергаемыхъ осужденію въ первый разъ 529 человекъ, рецидивистовъ 386.

Распределеніе осужденныхъ и подсудимыхъ арестантовъ по преступлениямъ показано въ слѣдующей таблицѣ:

НАИМЕНОВАНИЕ ПРЕСТУПЛЕНІЙ.	Къ 1-му января 1883 г. состо- яло.	Въ 1883 году.			Къ 1-му января 1884 г. оста- лось.
		Прибы- ло.	Всего состо- яло.	Убыло.	
Сопровивленіе распоряженіямъ правительства . . . . .	«	10	10	10	«
Поддѣлка кредитныхъ билетовъ .	7	6	13	11	2
Убийство . . . . .	4	11	15	12	3
Дѣтубійство . . . . .	7	9	16	12	4
Разбой . . . . .	7	6	13	12	1
Грабежъ . . . . .	6	12	18	14	4
Мошенничество . . . . .	2	27	29	27	2
Кража . . . . .	367	762	1129	785	344
Поджогъ . . . . .	13	11	24	20	4
Изнасилованіе . . . . .	5	«	5	4	1
Оскорбленіе чести . . . . .	2	14	16	12	4
Злоупотребленіе по службѣ . . . .	3	5	8	6	2
Контрабанда . . . . .	8	12	20	18	2
Бродяжничество . . . . .	2	3	5	3	2
Другія преступленія . . . . .	42	51	93	61	32
<b>Итого . . . . .</b>	<b>475</b>	<b>939</b>	<b>1414</b>	<b>1007</b>	<b>407</b>

Оборотъ суммъ на содержаніе тюремъ и арестовъ представляется за отчетный годъ въ слѣдующемъ видѣ:

по смѣтѣ 1883 года назначено . . . . . 45827 руб.  
дополнительно ассигновано . . . . . 4000 «

Итого . . . . . 49827 руб.

Въ 1882 году произведено расхода . . . . . 46330 руб.

Продовольствіе тюремныхъ арестантовъ, производившееся въ 1883 г., какъ и въ прежніе годы, съ подрада, стоило казнѣ: на одного человѣка въ сутки 10,<sup>71</sup> коп., въ общей сложности обошлось въ 15632 руб. 78 коп.; содержаніе же одного арестанта, включая сюда продовольствіе, одежду,

обувь и проч., стоило въ сутки 16,61 коп., въ общей сложности продовольствіе и вообще содержаніе обошлось въ 23492 руб. 52 коп.

На содержаніе арестантовъ въ detenціонныхъ арестахъ отпускалось по положенію 10 коп. въ сутки на человѣка.

Плоцкая уголовная тюрьма, построенная еще при Прусскомъ королѣ Фридрихѣ Вильгельмѣ III и слѣдственная, для одиночнаго заключенія подсудимыхъ, построенная въ 1846 году, находятся въ удовлетворительномъ состояніи.

На отпущенные, въ отчетномъ году, Министерствомъ Внутреннихъ Дѣлъ 1000 руб. произведены въ тюремныхъ зданіяхъ болѣе нужныя ремонтныя работы, какъ то: исправлены испорченныя мѣстами крыши на слѣдственной и уголовной тюрьмахъ, а равно досчатые, кирпичные и цементные полы въ коридорахъ и камерахъ; передѣланы кухонные очаги; построены два дополнительныхъ очага къ калорифернымъ печамъ въ слѣдственной тюрьмѣ для уравненія температуры во всѣхъ камерахъ, обновлены стѣны и потолки во всѣхъ помѣщеніяхъ, въ коридорахъ и проч.

Съ устроенныхъ при тюрьмахъ, въ видахъ возвышенія нравственности арестантовъ посредствомъ труда, мастерскихъ въ отчетномъ 1883 году выручено дохода: а) за переплетныя работы, по заготовленію ученическихъ тетрадей 31 руб. 38 коп.; б) за столярныя работы 10 руб., и в) канатныя издѣлія 18 руб. 81 коп.

Независимо сего, арестанты занимались въ теченіи года выдѣлкой пряжи изъ льна, которая, по мѣрѣ приготовленія, отправляется въ Сѣрадзкую тюрьму, Калишской губерніи, для полотнянаго производства.

Для преподаванія арестантамъ религіознаго утѣшенія и нравственныхъ наставленій, при Плоцкихъ тюрьмахъ имѣется часовня, въ коей, въ праздничные дни, отправляется богослуженіе; кромѣ того, устроена при тюрьмахъ школа, въ которой обучаются несовершеннолѣтніе преступники; въ отчетномъ году въ ней обучалось ежедневно, среднимъ числомъ, 4 человѣка.

Въ теченіи отчетнаго года санитарное состояніе заключенныхъ было, какъ это видно изъ ниже показанныхъ данныхъ, слѣдующее:

НАЗВАНІЕ ТЮРЕМЪ.	ЧИСЛО БОЛЬНЫХЪ:		У М Е Р Л О :		Осталось больныхъ къ 1-му января 1884 г.
	Въ 1882 г.	Въ 1883 г.	Въ 1882 г.	Въ 1883 г.	
Плоцкія уголовная и слѣдствен- ная тюрьмы . . . . .	490	138	41	14	4

Пересылка арестованныхъ лицъ по линіямъ этапныхъ путей производилась посредствомъ Плоцкой и Новогеоргіевской этапныхъ командъ; пересылка же этихъ лицъ внѣ этапныхъ линій совершалась порядкомъ, указаннымъ утвержденными Министерствомъ Внутреннихъ Дѣлъ, 15 іюля 1870 года, правилами о препровожденіи пересыльныхъ внѣ этапныхъ линій, т. е. арестанты конвоировались вольнонаемными провожатыми, съ отнесеніемъ расходовъ на счетъ специальныхъ суммъ „сбора на пересылку праздношатающихся и перевозку нижнихъ чиновъ запаса.“

### ж) П о ж а р ы .

Въ 1883 году произошло пожаровъ, причинившихъ убытка въ застрахованныхъ строеніяхъ:

въ городахъ . . . . .	20
въ посадахъ и селеніяхъ . . . . .	229
Всего . . . . .	249

Изъ числа сего возникло:

отъ молніи . . . . .	37
отъ дурнаго устройства печей и трубъ . . . . .	12
отъ неосторожности . . . . .	78
отъ поджоговъ . . . . .	51
отъ другихъ необнаруженныхъ причинъ . . . . .	71
Итого . . . . .	249

Сравнительно съ 1882 годомъ пожарныхъ случаевъ было болѣе на 8. Убытки, причиненные пожарами въ 1883 году въ застрахованныхъ строеніяхъ и незастрахованныхъ имуществахъ составляли 672276 руб. 25 коп.

Въ томъ числѣ убытки на долю застрахованныхъ строеній составляютъ 252969 руб. 25 коп., болѣе 1882 года на 76777 руб. 38 коп.

Въ 1883 году случаи болѣе значительныхъ пожаровъ произошли въ слѣдующихъ мѣстностяхъ:

1) 5 марта, въ гор. Плоцкѣ, отъ неизвѣстной причины, сгорѣло 3 строенія, застрахованныя на 6850 руб.;

2) 17 апрѣля, въ гор. Праснышѣ, отъ неосторожности, произошелъ пожаръ, отъ котораго сгорѣло 52 строенія, застрахованныхъ въ 7740 р.; кромѣ сего, сгорѣло двимимаго имущества на 7284 руб.;

3) 16 августа, въ Млавскомъ уѣздѣ, отъ необнаруженной причины сгорѣла паровая лѣсопильня, застрахованная во взаимномъ губернскомъ страхованіи на 4600 руб. и въ частномъ страховомъ обществѣ на 7200 руб.;

4) 8 сентября, въ дер. Пнево-Черухи, Цѣхановскаго уѣзда, отъ необнаруженной причины, сгорѣло 4 строенія, застрахованныхъ въ 4890 руб.; кромѣ сего, сгорѣло движимаго имущества на 20110 руб.;

5) 7 ноября, въ дер. Завидзь-Жабово, Серпецкаго уѣзда, отъ необнаруженной причины, сгорѣло 4 строенія, застрахованныхъ въ 2940 руб., кромѣ сего сгорѣло движимаго имущества на 25081 руб.;

6) 19 декабря, въ гор. Плоцкѣ, отъ неосторожности, сгорѣли 3 строенія, застрахованныя въ 5120 руб.; кромѣ сего, сгорѣло движимаго имущества на 8500 руб.

На основаніи 10 ст. положенія 1870 года о взаимномъ губернскомъ страхованіи строеній отъ огня, выдано изъ страховыхъ суммъ 69 лицамъ, за оказанное ими особое отличіе при тушеніи пожаровъ, 879 руб. и, кромѣ того, выдано 1 лицу вознагражденіе за открытіе поджигателя 75 руб.

### з) Народныя бѣдствія.

Кромѣ градобитія, причинившаго убытковъ въ сельско-хозяйственной промышленности, простирающихся по всей губерніи до 100947 руб. и нѣсколькихъ случаевъ разрушительнаго дѣйствія бури, съ убыткомъ въ 74473 руб., бѣдствій, съ гибельными послѣдствіями для народной жизни и имущества, въ прошломъ 1883 году не было.



## IV

### Народное здравіе и общественное призрѣніе.

#### В р а ч и.

Медицинскою частію въ губерніи завѣдываетъ врачебное отдѣленіе губернскаго правленія, состоящее изъ медицинскаго инспектора, его помощника, фармацевтическаго ассесора, губернскаго ветеринара и канцеляріи.

Въ 1883 году въ губерніи состояло:

**Врачей 37**, изъ нихъ на службѣ: въ губернскомъ городѣ 6, въ уѣздахъ 14, вольнопрактикующихъ 17, итого 37.

**Ветеринаровъ 7**, изъ нихъ на службѣ: въ губернскомъ городѣ 1, въ уѣздахъ 2, вольнопрактикующихъ 4.

**Фельдшеровъ 104**, изъ нихъ на службѣ: въ губернскомъ городѣ 5, въ уѣздахъ 12, вольнопрактикующихъ 87, итого 104.

**Акушеровъ и деревенскихъ бабокъ 45**, изъ нихъ на службѣ: въ губернскомъ городѣ 2, въ уѣздахъ 7, вольнопрактикующихъ 36, итого 45.

**Назённыхъ аптекъ** въ губерніи нѣтъ, частныхъ же находится 17 и 2 филиальныя отдѣленія и 3 сельскія аптеки, въ томъ числѣ: въ губернскомъ

городѣ Плоцкѣ 3, въ уѣздныхъ городахъ 7, въ трехъ заштатныхъ городахъ 3 и въ четырехъ посадахъ 4; филиальныя же отдѣленія: въ посадѣ Бѣльскѣ 1, въ посадѣ Добржинѣ на рѣкѣ Дрвенцѣ 1, сельскія аптеки: въ посадахъ Дробинѣ, Журоминѣ и Бодзановѣ, въ каждомъ по одной, итого 22.

При аптекахъ состоитъ: магистровъ фармаціи 2, провизоровъ 20, аптекарскихъ помощниковъ 11, аптекарскихъ учениковъ 12.

Общее число рецептовъ, поступившихъ во всѣ 22 аптеки въ 1883 году, было 66697, что составляетъ, среднимъ числомъ, на каждую аптеку 3031 рецептовъ.

Выше показанное число медицинскихъ чиновъ и аптекъ признается достаточнымъ и удовлетворяющимъ потребностямъ населенія.

По числу 556979 жителей губерніи приходится одинъ врачъ на 15053 человекъ, одинъ фельдшеръ на 5355 человекъ, одна аптека на 25317 человекъ и одна акушерка или повивальная бабка на 521 рожденій.

Дѣятельность медицинскихъ чиновъ въ дѣлѣ поданія своевременной помощи больнымъ и предохраненія общественнаго здоровья отличалась, какъ и прежде, полнымъ усердіемъ и добросовѣстностію.

Мѣры противъ сифилитическихъ болѣзней принимались тѣ же самыя, какъ и въ предыдущемъ году и какія вообще указаны существующими на этотъ предметъ законоположеніями. По всей губерніи за 1883 годъ было случаевъ сифилиса 373, изъ нихъ 284 въ больницахъ и 89 въ частной практикѣ; смертныхъ случаевъ было 3.

**Оспопрививаніемъ** занимались, въ отчетномъ году, врачи и, подъ ихъ руководствомъ, фельдшера. Лимфа выписывалась преимущественно изъ института прививанія предохранительной оспы, находящагося при Варшавской больницѣ Младенца Иисуса.

Предохранительная оспа была привита 19465 дѣтямъ и привилась съ успѣхомъ у 19354 дѣтей, не привилась у 54 и съ сомнительнымъ успѣхомъ у 57 субъектовъ.

Всѣхъ судебно-медицинскихъ актовъ, по разнымъ случаямъ, въ Плоцкой губерніи, въ 1883 году, выдано было 601; кромѣ того, по требованіямъ присутственных мѣстъ и частныхъ лицъ, врачебнымъ отдѣленіемъ губернскаго правленія, составлено было окончательныхъ судебно-медицинскихъ актовъ 4 и освидѣтельствовано разныхъ съѣстныхъ припасовъ и напитковъ въ 38 случаяхъ, независимо 10 произведенныхъ химическихъ и микроскопическихъ изслѣдованій.

Освидѣтельствовано умалишенныхъ, съ цѣлью отправленія оныхъ въ варшавскія спеціальныя заведенія, 18 человекъ.

### Б о л ь н и ц ы.

Въ вѣдѣніи губернскаго и уѣздныхъ совѣтовъ общественнаго призрѣнія находится 6 больницъ, изъ коихъ 3 въ губернскомъ гор. Плоцкѣ и по одной въ городахъ: Липнѣ, Млавѣ и Праснышѣ.

Больницы эти находятся въ слѣдующемъ положеніи:

1) **Больница св. Троицы** въ гор. Плоцкѣ. Помѣщается въ собственномъ двухэтажномъ каменномъ домѣ; въ ней устроено для больныхъ 44 штатныя кровати, въ томъ числѣ 4 для временнаго помѣщенія умалишенныхъ.

Въ отчетномъ 1883 году находилось въ больницѣ на излеченіи 666 человекъ, въ томъ числѣ лицъ военнаго вѣдомства 71.

Изъ нихъ: выздоровѣло . . . . .	545
умерло . . . . .	88

---

осталось къ 1 января 1884 года . . . . . 33 человекъ.

Содержаніе одного больнаго въ сутки обходилось: на продовольствіе 18,65 коп., на медикаменты 3,54 коп. и на другія потребности 60 коп.,— итого 82,19 коп.

Оборотъ суммъ по содержанію больницы въ отчетномъ году былъ слѣдующій:

въ приходѣ было . . . . .	10036 руб. 84 <sup>1</sup> / <sub>2</sub> коп.
расходовъ произведено: текущихъ . . . . .	8059 « 79 «
невыполненныхъ въ 1882 году . . . . .	1577 « 78 «
Итого . . . . .	9637 руб. 57 коп.

Затѣмъ къ 1 января 1884 г. образовался

остатокъ въ . . . . . 399 руб. 27<sup>1</sup>/<sub>2</sub> коп.

Доходы больницы, владѣющей однимъ фольваркомъ и другими угодыями, главнымъ образомъ, состояли:

а) изъ дохода отъ недвижимаго имущества и чиншей, въ суммѣ 1286 руб. 95<sup>1</sup>/<sub>2</sub> коп.;

б) изъ процента отъ капитала, находящагося въ Польскомъ Банкѣ и въ ипотечномъ обезпеченіи (75829 руб. 24<sup>1</sup>/<sub>2</sub> коп.) 2506 руб. 47 коп., и

в) отъ возврата платы за леченіе и изъ другихъ случайныхъ доходовъ.

Больница эта достаточно обезпечена въ матеріальномъ отношеніи. Для ухода за больными и веденія хозяйства, а также приспособленія менѣе сложныхъ лекарствъ, имѣется при ней 6 сестеръ милосердія.

На улучшение состоянія сей больницы, какъ то: на пріобрѣтеніе бѣлья, одежды, утвари, на починку и обновленіе больничныхъ снарядовъ, въ 1883 г. израсходовано 1077 руб. 87 коп.

Кромѣ того, для урегулированія границъ больничнаго фольварка, расположеннаго въ чертѣ земель города Плоцка, отъ владѣльца смѣжной съ этимъ фольваркомъ недвижимости, Леопольда Миллера, пріобрѣтено въ пользу названной больницы 195,02 кв. локтей земли, за каковую уплачено ему 150 рублей.

2) **Больница св. Алексѣя** въ гор. Плоцкѣ, устроена спеціально для пріобрѣтенія сифилитиковъ, а также для страдающихъ накожными болѣзнями и ракомъ, помѣщается въ собственномъ одноэтажномъ каменномъ зданіи, каковое, по ветхости и по находженію въ центрѣ города, не соответствуетъ своему назначенію. Вслѣдствіе сего, губернской совѣтъ обществен-

наго призрѣнія принимаетъ мѣры къ постройкѣ новаго зданія, въ которомъ могли бы помѣщаться какъ больница св. Алексѣя, такъ равно и больница св. Троицы.

Въ больницѣ св. Алексѣя, при 20 кроватяхъ, въ отчетномъ году состояло на излеченіи 215 человекъ, въ томъ числѣ лицъ военнаго вѣдомства 3 человека.

Изъ нихъ: выздоровѣло . . . . . 205 чел.

осталось къ 1 января 1884 г. . . . . 10 человекъ.

Стоимость содержанія одного больнаго въ сутки составляла: на продовольствіе 14,97 коп., на медикаменты 0,89 коп. и на другія потребности 58,31 коп., итого 74,17 коп.

Оборотъ суммъ по содержанію больницы, въ отчетномъ году, былъ слѣдующій:

въ приходѣ . . . . . 4229 руб. 12<sup>1</sup>/<sub>2</sub> коп.

расходовъ произведено: текущихъ 2620 руб. 09 коп.

невыполненныхъ въ 1882 г. 514 руб. 40 коп.

Итого . . . 3134 руб. 49<sup>1</sup>/<sub>2</sub> коп.

Затѣмъ къ 1 января 1884 года образовался

остатокъ въ . . . . . 1094 руб. 63 коп.

Доходы больницы, главнымъ образомъ, состояли:

а) изъ процентовъ отъ капитала (11930 руб. 12 коп.), хранящагося въ Польскомъ Банкѣ, 506 руб. 6 коп.;

б) пособій отъ городовъ: Плоцка, Плонска, Серпеца и Закрочима, а также изъ 15% сбора отъ доходовъ Плоцкой городской кассы 1317 руб. 60 коп., и

в) отъ возврата платы за леченіе 1338 руб. 20 коп., итого 3168 руб. 86 коп.

Кромѣ сего, больница эта получила бесплатно на 200 руб. медикаментовъ, жертвуемыхъ ежегодно мѣстными аптекарями, чѣмъ и объясняется показанный выше незначительный расходъ на медикаменты.

Отпускаемое [выше упомянутыми городами] пособіе не приноситъ существенной поддержки больницѣ, такъ какъ города эти, за вносимыя пособия, имѣютъ право лечить бесплатно своихъ бѣдныхъ жителей, до размѣровъ жертвуемой суммы.

Въ отчетномъ году на пріобрѣтеніе бѣлья, одежды и утвари, а также ремонтъ зданія, починку и покупку больничныхъ снарядовъ, было израсходовано 349 руб. 29<sup>1</sup>/<sub>2</sub> коп.

3) Еврейская, такъ называемая Исаака Фогеля, больница въ городѣ Плоцкѣ, открыта въ 1872 году на частныя пожертвованія, для леченія бѣдныхъ евреевъ со всякаго рода болѣзнями, не исключая и сифилитиковъ. Первоначально она была устроена на 30 кроватей, но въ 1875 г. число таковыхъ, въ виду экономіи и согласно потребностямъ, уменьшено до 25 кроватей.

Въ отчетномъ году состояло въ больницѣ на излеченіи 233 человекъ, въ томъ числѣ лицъ военнаго вѣдомства 1 человекъ.

Изъ нихъ: выздоровѣло . . . . .	200 человекъ.
умерло . . . . .	15 «

Осталось къ 1-му января 1884 г. въ больницѣ 18 «

Содержаніе одного больнаго въ сутки обошлось: на продовольствіе 15,2 коп., на медикаменты 7,7 коп. и на другія потребности 57 коп., итого 79,9 коп.

Оборотъ суммъ по содержанію больницы, въ отчетномъ году, былъ слѣдующій:

въ приходѣ . . . . .	4637 руб. 11 <sup>1</sup> / <sub>2</sub> коп.
расходовъ произведено: текущихъ . . . . .	3382 « 63 <sup>1</sup> / <sub>2</sub> «
невыполненныхъ въ 1882 году . . . . .	656 « 50 «
Итого . . . . .	4039 руб. 13 <sup>1</sup> / <sub>2</sub> коп.

Затѣмъ къ 1-му января 1884 года

образовался остатокъ въ . . . . . 597 руб. 98 коп.

Доходы больницы, главнымъ образомъ, состояли:

- а) изъ процентовъ отъ капитала (12896 руб. 37 коп.), находящагося въ Польскомъ Банкѣ и въ ипотечномъ обезпеченіи, въ суммѣ 337 р. 24 к.,
- б) изъ пособія въ 1500 руб., отпускаемаго ежегодно мѣстнымъ еврейскимъ обществомъ, на предметъ содержанія больницы, и
- в) изъ платы за леченіе и другихъ случайныхъ доходовъ.

На приобрѣтеніе бѣлья, одежды, утвари, на починку и покупку больничныхъ снарядовъ, а также на починку находящагося въ зданіи больницы колодца израсходовано 462 руб. 11<sup>1</sup>/<sub>2</sub> коп.

4) Уѣздная больница св. Іоанна Златоуста въ гор. Липнѣ помѣщается въ собственномъ двухэтажномъ домѣ, который требуетъ внутренней капитальной ремонтировки, особенно же въ отношеніи болѣе удобнаго размѣщенія и устройства ваннъ и сортира.

Въ больницѣ этой устроено 40 кроватей для всякаго рода больныхъ, которыхъ состояло на излеченіи 302 человекъ, въ томъ числѣ лицъ военнаго вѣдомства 78 человекъ.

Изъ нихъ: выздоровѣло . . . . . 246 человекъ.

умерло . . . . . 36 «

Осталось къ 1 января 1884 г. въ больницѣ 20 «

Стоимость содержанія больнаго въ сутки составляла: на продовольствіе 17,30 коп., на медикаменты 4,72 коп. и на другія потребности 36,79 коп., итого 58,81 коп.

Оборотъ суммъ по содержанію больницы, въ отчетномъ году, былъ слѣдующій:

въ приходѣ было . . . . . 5390 руб. 06 коп.

расходовъ произведено: текущихъ . . . 2790 « 82<sup>1</sup>/<sub>2</sub> «

невыполненныхъ въ 1882 году . . . 2132 « 40 «

Итого . . . 4923 руб. 22<sup>1</sup>/<sub>2</sub> коп.

Затѣмъ къ 1 января 1884 года образо-  
вался остатокъ въ . . . . . 466 руб. 83½ коп.

Доходы больницы, главнымъ образомъ, состояли:

а) изъ процентовъ на капиталъ (10823 руб. 5 коп.), находящійся въ Польскомъ Банкѣ и ипотечномъ обезпеченіи, въ суммѣ 438 руб. 16 коп., и

б) платы за леченіе и другихъ случайныхъ доходовъ.

Въ больницѣ этой, въ отчетномъ году, произведены расходы на приобрѣтеніе бѣлья, одежды, утвари, а также починку и обновленіе снарядовъ, на сумму 383 руб. 21½ коп.

Устройство ограды вокругъ больницы предположено пополнить хозяйственнымъ способомъ, на каковой предметъ, по представленной на разсмотрѣніе въ Министерство Внутреннихъ Дѣлъ смѣтѣ, расходъ исчисленъ на сумму 2732 руб. 45 коп. Расходъ сей имѣеть быть отнесенъ на заѣзданный покойною Сѣраковскою, въ пользу названной больницы, капиталъ.

б) Уѣздная больница св. Войцѣха въ гор. Млавѣ, помѣщается въ собственномъ одноэтажномъ каменномъ домѣ, который требуетъ починки и постройки новыхъ, по ветхости негодныхъ, ретиральныхъ мѣсть.

Въ больницѣ этой устроено 25 кроватей для всякаго рода больныхъ, въ коей на излеченіи, въ отчетномъ году, состояло 304 человека, въ томъ числѣ лицъ военного вѣдомства 162 человека.

Изъ нихъ: выздоровѣло . . . . .	259 человекъ.
умерло . . . . .	19 «

---

Осталось къ 1 января 1884 г. въ больницѣ 26 человекъ.

Стоимость содержанія больнаго въ сутки составляла: на продовольствіе 14,28 коп., на медикаменты 5,40 коп., и на другія потребности 47,57 коп., итого 67,25 копѣекъ.

Оборотъ суммъ по содержанію больницы, въ отчетномъ году, былъ слѣдующій:

въ приходѣ . . . . .	5275 руб. 73 коп.
расходовъ произведено: текущихъ . . . . .	4472 « 71 «
невыполненныхъ отъ 1882 года . . . . .	466 « — «
<hr/>	
Итого	4938 руб. 71 коп.

Затѣмъ къ 1 января 1884 года образовался остатокъ въ . . . . . 337 руб. 2 коп.

Доходы больницы, главнымъ образомъ, состояли:

- а) изъ процента на капиталъ (14487 руб. 2 коп.), хранящійся въ Польскомъ Банкѣ и состоящій въ ипотечномъ обезпеченіи, въ суммѣ 272 руб. 46 коп.,
- б) пособія отъ Млавской городской кассы, въ суммѣ 63 руб. 68 к., и
- в) отъ возврата издержекъ за леченіе и другихъ случайныхъ доходовъ.

Въ этой больницѣ на покупку бѣлья, одежды и утвари израсходовано 628 руб. 41 коп., приче́мъ 322 руб. 56 коп. израсходовано собственно на передѣлку печей въ зданіи больницы для топки каменнымъ углемъ и на починку колодца.

Кромѣ того, въ 1884 году будетъ производиться капитальная ремонтровка зданія и хозяйственныхъ строеній больницы, по смѣтѣ, одобреннѣй Техническо-Строительнымъ Комитетомъ Министерства Внутреннихъ Дѣлъ, по коей расходъ исчисленъ на сумму 8786 руб. 28 коп., съ отнесеніемъ таковой на отпущенное отъ казны пособіе.

6) Уѣздная больница св. Станислава въ гор. Праснышѣ, бѣднѣйшая изъ всѣхъ прочихъ больницъ, помѣщается въ собственномъ одноэтажномъ каменномъ домѣ.

Въ больницѣ этой устроено 35 кроватей для всякаго рода больныхъ, которыхъ въ отчетномъ году на излеченіи состояло 364 человекъ, въ томъ числѣ лицъ военнаго вѣдомства 108 человекъ.

Изъ нихъ: выздоровѣло . . . . .	286 человекъ.
умерло . . . . .	37 «

Осталось къ 1 января 1884 г. въ больницѣ 41 человекъ.

Стоимость содержанія больного въ сутки составляла: на продовольствіе 18,1 коп., на медикаменты 4,4 коп. и на другія потребности 30 коп., итого 52,5 коп.

Оборотъ суммъ по содержанію больницы въ отчетномъ году былъ слѣдующій:

въ приходѣ . . . . .	5515 руб. 34 коп.
произведено расходовъ: текущихъ на . . . . .	4136 « 76 <sup>3</sup> / <sub>4</sub> «
невыполненныхъ отъ 1882 года . . . . .	1969 « 99 <sup>1</sup> / <sub>4</sub> «

Итого . 6106 руб. 76 коп.

Затѣмъ къ 1 января 1884 г. передержано 591 руб. 42 коп. каковая передержка будетъ пополнена въ 1884 г. изъ суммъ, положенныхъ по смѣтѣ 1883 г., числящихся нынѣ въ недоимкѣ.

Доходы больницы, главнымъ образомъ, состояли:

а) изъ процента на капиталъ 4789 руб. 41 коп., находящійся въ Польскомъ Банкѣ, въ суммѣ 221 руб. 82<sup>1</sup>/<sub>4</sub> коп.,

б) изъ пособія отъ мѣстной городской кассы, въ суммѣ 134 р. 6 к., и

в) возврата лечебныхъ издержекъ и другихъ случайныхъ доходовъ.

На ремонтъ зданія, починку и покупку больничныхъ снарядовъ израсходовано 546 руб. 4 коп.

На 1883 годъ плата за содержаніе въ больницахъ Плоцкой губерніи была установлена Г. Министромъ Внутреннихъ Дѣлъ, въ слѣдующемъ размѣрѣ:

а) съ лицъ гражданскаго вѣдомства по 35 коп. въ сутки, вмѣстѣ съ медикаментами, а за погребеніе одного умершаго въ больницѣ 2 р. 30 к.;

б) съ нижнихъ воинскихъ чиновъ по 58<sup>1</sup>/<sub>2</sub> коп. въ сутки, вмѣстѣ съ

медикаментами; за погребеніе же по 2 руб. 28 коп., а за пользованіе военныхъ офицеровъ въ двойномъ размѣрѣ, за исключеніемъ расхода на медикаменты.

Въ отчетномъ году одинъ изъ членовъ губернскаго совѣта общественнаго призрѣнія Г. Копельманъ, извѣстный своею благотворительностію, пожертвовалъ 100 чугунныхъ ножекъ, съ надлежащими винтами, для приготовления 50 скамеекъ и распредѣленія, затѣмъ, таковыхъ между благотворительными заведеніями; другой же членъ сего совѣта, Г. Вольденбергъ, принялъ на свой счетъ постройку 50 скамеекъ, придѣлкою къ упомянутымъ чугуннымъ ножкамъ деревянныхъ частей, съ покраскою какъ ножекъ такъ и досокъ масляной краской. Построенныя, такимъ образомъ, скамейки распредѣлены между благотворительными заведеніями слѣдующимъ порядкомъ: для Плоцкихъ больницъ: святой Троицы 9 штукъ, св Алексѣя 2, Исаака Фогеля 9, Плоцкаго дома призрѣнія и дѣтскаго пріюта 3, Вышегородскаго дома призрѣнія 2, Серпецкаго 2, Плонскаго 3, Млавской больницы и дома призрѣнія 6, Праснышеской 7 и Липновской больницы 7 скамеекъ.

Въ отчетномъ году, равно какъ и въ предшествующіе годы, губернский совѣтъ общественнаго призрѣнія обращалъ свое вниманіе, главнымъ образомъ, на своевременное поступленіе доходовъ подвѣдомственныхъ ему благотворительныхъ заведеній, на возможное улучшеніе состоянія сихъ заведеній, съ соблюденіемъ при этомъ полной бережливости и, наконецъ, къ поощренію частной благотворительности, составляющей значительную рубрику случайныхъ доходовъ.

### **Богадѣльни и пріюты.**

Въ вѣдомствѣ губернскаго и уѣздныхъ совѣтовъ общественнаго призрѣнія состоитъ 7 богадѣленъ: въ городахъ: Плоцкѣ, Плонскѣ, Млавѣ,

Липнѣ, Серпецѣ, Вышегородѣ и Добржинѣ на рѣкѣ Вислѣ и два дѣтскихъ приюта въ городахъ: Плоцкѣ и Праснышѣ.

Состояніе этихъ заведеній, какъ это видно изъ нижеслѣдующей таблицы, представляется въ такомъ видѣ:

Наименованіе бога- дѣльни, или приюта.	Штатное количество призрѣвае- мыхъ.		Дѣйстви- тельно при- зрѣвалось.		Годовой доходъ.	Количе- ство посо- бія отъ казны.	Осталось за расхо- дами въ 1883 году.		Сумма каш- та въ банкѣ и въ илоса- номъ обеспе- ченіи.
	въ 1882 г.	въ 1883 г.	въ 1882 г.	въ 1883 г.			Р у б л и	К о п ѣ й к и	
<b>Богадѣльни:</b>									
Плоцкая . . . . .	28	28	28	28	1389 21	α α	32 4	13357 86	
Плонская . . . . .	11	11	8	10	973 49	α α	323 12	19574 92	
Млавская . . . . .	6	6	6	6	290 91	α α	α α	2915 32	
Липновская . . . . .	6	6	6	6	252 46 <sup>1/2</sup>	α α	α α	75 α	
Серпецкая . . . . .	9	9	9	9	956 53	α α	427 82	4008 25 <sup>1/2</sup>	
Добржинская на р. Вислѣ	7	7	7	7	287 76 <sup>1/2</sup>	α α	68 42 <sup>1/2</sup>	3320 67	
Вышегородская . . . . .	3	3	3	3	149 45	α α	41 85	2469 77	
Итого . . . . .	70	70	67	69	4299 82	α α	893 25 <sup>1/2</sup>	45721 79 <sup>1/2</sup>	
<b>Дѣтскіе приюты:</b>									
Въ гор. Плоцкѣ . . . . .	42	40	40	40	1052 95	α α	44 12	7558 36	
Въ гор. Праснышѣ . . . . .	20	20	20	20	2057 64	α α	981 85 <sup>1/2</sup>	5013 59	
Итого . . . . .	62	60	60	60	3110 59	α α	1025 97 <sup>1/2</sup>	12571 95	

Всѣ эти благотворительныя заведенія, за исключеніемъ Плонской богадѣльни, владѣютъ весьма ограниченными средствами и для поддержки ихъ существованія, губернской совѣтъ общественнаго призрѣнія вынужденъ прибѣгать къ частной благотворительности.

На собранныя, супругою начальника губерніи, М. С. Толстой, въ 1880 году, посредствомъ благотворительности, 800 рублей, губернской совѣтъ общественнаго призрѣнія, согласно волѣ дарительницы и руководствуясь ст. 79 инструкции для домовъ призрѣнія отъ 1 (13) іюня 1843 года, открылъ въ 1880 году, при Плоцкой богадѣльнѣ, отдѣленіе для призрѣнія двухъ круглыхъ сиротъ, а также дѣтей, родители коихъ находятся въ мѣстахъ заключенія. Сказанный капиталъ сиротскаго отдѣленія увеличенъ на собранныя такія же пожертвованія до суммы 1072 руб. 11 коп., который состоитъ на храненіи въ Польскомъ Банкѣ.

Существующій въ гор. Плоцкѣ, съ разрѣшенія Г. Варшавскаго Гене-

раль-Губернатора, Временный Комитетъ по призрѣнію бѣдныхъ, подъ предѣдательствомъ М. С. Толстой, въ отчетномъ году выдалъ бесплатныхъ обѣдовъ, состоящихъ изъ 1½ кварты супа, съ кускомъ говядины и полуфунтомъ чернаго хлѣба . . . . . 35984  
и такихъ же обѣдовъ съ платою по 5 коп., . . . . . 68

а всего 36052 обѣда.

Обѣды эти стоили вообще . . . . . 1584 р. 55¾ к.  
за исключеніемъ вырученныхъ за платные 5-ти-копѣчные обѣды . . . . . 3 « 40 «  
стоимость обѣдовъ обошлась . . . . . 1581 р. 15¾ к.,  
или каждый порознь 4,38 копѣйки.

Кромѣ того, Комитетъ, дабы оказать помощь среднему классу населенія, бѣдствовавшему по случаю существующей дороговизны, въ открытой, съ 1 іюля 1880 года, дешевой кухнѣ отпускалъ, въ отчетномъ году, по примѣру прошлыхъ лѣтъ, обѣды по 10 коп., состоящія изъ двухъ блюдовъ, съ ½ фунтомъ говядины и ½ фунтомъ бѣлаго хлѣба.

Обѣдовъ этихъ было выдано 20282½, за которые выручено 2027 р. 95 коп., а какъ таковыя обѣды обошлись Комитету въ 1842 руб. 41¾ коп., то чистый доходъ составляетъ 185 руб. 53¾ коп. Среднимъ числомъ, отпускалось 58 обѣдовъ ежедневно. При этомъ продано въ отчетномъ году въ дешевой кухнѣ: молочнаго кофе 13209½ стакановъ, чернаго 2658 и чаю 203, а всего 16070½ стакановъ и 15307 штукъ булокъ, вообще на сумму 606 руб. 91 коп., а какъ расходъ по покупкѣ чаю, сахару, молока, кофе и проч. составлялъ 466 руб. 8¼ коп., чистаго дохода было 140 руб. 82¾ коп. Кухнею завѣдываютъ дамы и члены Комитета, благодаря старанію коихъ, послѣдній, при незначительныхъ средствахъ, независимо отпущенныхъ бесплатныхъ обѣдовъ, могъ еще оказать денежное пособіе разнымъ лицамъ, на сумму 93 рубля. Комитетъ, принимая во вниманіе,

что въ городѣ Плоцкѣ находится много бѣдныхъ бездомныхъ, не имѣющихъ пристанища, устроилъ ночлежный пріютъ, въ которомъ, при 6 кроватяхъ, съ 1 декабря 1883 года, помѣщалось 4 человѣка. Обзаведеніе сего пріюта обошлось въ 14 руб. 16 коп.

Средства Комитета, образующіяся исключительно изъ частныхъ пожертвованій, съ остаткомъ отъ 1882 года, составляли 5112 руб. 70 коп., изъ коихъ, за произведенными расходами, . . . 4241 « 40<sup>1</sup>/<sub>2</sub> «  
осталось на 1884 годъ . . . . . 870 руб. 59<sup>3</sup>/<sub>4</sub> коп.

Кромѣ сихъ денегъ, имѣется въ кассѣ комитета 81 р. 84 к., предназначенные на устройство въ будущемъ женской рукодѣльни.

Наконецъ помѣщикъ имѣнія Милобendizинъ, Г. Брониславъ Скаржинскій, представивъ предѣлительствующей во Временномъ Комитетѣ тысячу рублей на благотворительную цѣль, предоставилъ ближайшее опредѣленіе цѣли предѣлительствующей въ Комитетѣ М. С. Толстой, которая принявъ во вниманіе, что бесплатная кухня, не смотря на непостоянныя и притомъ довольно ограниченныя средства, все таки приноситъ дѣйствительную пользу бѣдному классу населенія, что слѣдовательно возможно лучшее обезпеченіе существованія этой кухни для пользы страждущаго человѣчества представляется весьма желательнымъ, остановилась на мысли, чтобы пожертвованные Г. Скаржинскимъ 1000 р. составляли запасный капиталъ бесплатной кухни, который хранился бы въ Польскомъ Банкѣ, въ процентныхъ бумагахъ и проценты съ коего ассигновались бы на потребности кухни, съ тѣмъ однако неперемѣннымъ условіемъ, что процентами можетъ пользоваться кухня лишь до тѣхъ поръ, пока она будетъ существовать въ настоящемъ своемъ видѣ, т. е. въ видѣ отдѣленія Плоцкаго дома призрѣнія и состоять въ завѣдываніи губернскаго совѣта. Въ случаѣ, еслибы впослѣдствіи признано было почему либо нужнымъ закрыть бесплатную кухню, или же отдѣлить ее отъ дома призрѣнія и передать завѣдываніе оною особому Комитету или Обществу, то пожертво-

ванныя Г. Скаржинскимъ деньги имѣють быть причислены къ капиталу сиротскаго отдѣленія, устроеннаго при Плоцкомъ домѣ призрѣнія старцевъ и калѣкъ и чтобы тогда проценты и съ означенной суммы были бы обрацаемы на содержаніе одной круглой сироты имени Г. Скаржинскаго.

Губернскій совѣтъ общественнаго призрѣнія, соглашаясь съ мнѣніемъ М. С. Толстой, принялъ пожертвованныя Г. Скаржинскимъ деньги и, согласно предположенію, внесъ таковыя въ Польскій Банкъ, ликвидационными листами, составляющими по нарицательной стоимости 1125 р. 99 к.

Дѣятельность открытаго въ гор. Плоцкѣ, въ 1881 г., по Высочайшему соизволенію, Благотворительнаго Общества, главнымъ ообразомъ, заключалась:

- 1) въ мѣрахъ, клонящихся къ уничтоженію уличнаго нищенства въ городѣ Плоцкѣ,
- 2) въ подачѣ помощи нуждающимся, и
- 3) въ заботливости развитія основной идеи Общества.

По первому пункту хотя старанія Общества и имѣли нѣкоторое вліяніе на уменьшеніе нищенства, но не успѣли однако привести еще къ желаемому результату, такъ какъ ограниченныя средства Общества являлись препятствіемъ къ учрежденію постоянныхъ пріютовъ.

По второму пункту, т. е. подавіи помощи бѣднымъ, то хозяйственный совѣтъ Благотворительнаго Общества выдалъ единовременныхъ пособій, въ размѣрѣ отъ 1 до 7 руб., 51 лицу и, кромѣ того, изъ пожертвованія, съ опредѣленною цѣлью, по удвоеніи онаго изъ суммъ Общества, внесена училищная плата за 8 учениковъ, рѣшительно лишенныхъ всякихъ средствъ.

По третьему пункту, благодаря содѣйствію членовъ хозяйственнаго совѣта Г.г. Нямятовскаго и Тышки, число членовъ въ отчетномъ году увеличилось: дѣйствительныхъ на 22 и членовъ жертвователей на 53, вслѣдствіе чего наличный составъ Общества состоитъ изъ:

дѣйствительныхъ членовъ . . .	106
членовъ жертвователей . . .	71
	<hr/>
всего . . .	177.

Состояніе кассы Общества представляется, въ отчетномъ году, въ слѣдующемъ видѣ:

П о д о х о д у:

остатокъ отъ 1882 года составлялъ . . .	321 руб. 89 коп.
въ отчетномъ году поступило:	
а) членскихъ взносовъ . . . . .	677 « 15 «
б) единовременныхъ пожертвованій . . . . .	9 « 41 «
в) возвращено Временнымъ Комитетомъ по призрѣнію бѣдныхъ, неправильно переданныя ему деньги, вырученныя въ 1882 году, съ устроеннаго для бѣдныхъ базара . . . . .	400 « — «
г) при открытіи ваннъ въ гор. Плоцкѣ, пожертвовано специально на вписную плату за бѣдныхъ учениковъ . . . . .	66 « 15 «
д) съ концерта, даннаго въ мѣстномъ театрѣ . . . . .	235 « 5 «
е) процентовъ на запасный капиталъ Общества, хранящійся въ сберегательной-кассѣ . . . . .	10 « 40 «
	<hr/>
Итого . . . . .	1720 руб. 5 коп.

Р а с х о д о в а н о:

а) на единовременныя пособія . . . . .	716 руб. — коп.
б) внесено училищную плату за 8 учениковъ . . . . .	132 « — «
в) на письменные матеріалы . . . . .	10 « 50 «
	<hr/>
Итого . . . . .	858 руб. 50 коп.

Затѣмъ въ остаткѣ на 1884 годъ въ кассѣ Общества имѣется 861 руб. 55 коп.

Кромѣ вышеуказанныхъ благотворительныхъ заведеній и учреждений, имѣются въ Польскомъ Банкѣ фонды на устройство новыхъ подобнаго рода заведеній, а именно:

б о г а д ѣ л е н ь :

въ городѣ Рыпинѣ . . . . .	1061 руб. 54 коп.	
» Цѣхановѣ . . . . .	} для христіанъ . . . . .	
» Закрочимѣ . . . . .		602 » 55 »
» Закрочимѣ для евреевъ . . . . .		289 » 76 »
» Закрочимѣ для евреевъ . . . . .		308 » 76 »

б о л ь н и ц ь :

въ городѣ Плонскѣ для христіанъ . . . . .	3408 » 93 »
» » для евреевъ . . . . .	2846 » 11 »
» Рыпинѣ » . . . . .	324 « 75 »
» Праснышѣ » . . . . .	252 » 80 »
» Липнѣ » . . . . .	911 » 25 »
» Добржинѣ на р. Вислѣ для евреевъ . . . . .	113 » 30 »
въ посадѣ Шренскѣ для евреевъ . . . . .	215 » 91 »
» Добржинѣ на р. Дрвенцѣ для евреевъ . . . . .	131 » 45 »

**Эпидеміи и эпизоотіи.**

Въ отчетномъ году изъ заразительныхъ болѣзней эпидемическаго характера господствовали: **натуральная оспа, тифъ и скарлатина.**

**Натуральная оспа** первоначально появилась въ концѣ февраля мѣсяца въ дер. Госциминѣ, гмины Модзеле, Плонскаго уѣзда и продолжалась по 26 марта.

Изъ заболѣвшихъ 11 человекъ умерло 7; затѣмъ съ означеннаго времени по конецъ декабря мѣсяца, съ остановкою въ теченіе августа, сентября и октября мѣсяцевъ, появлялась и въ другихъ мѣстностяхъ названнаго уѣзда, а именно въ деревнѣ Пилитово, гмины Замосьце, въ дер. Пржиборовице-дольне, гмины Помѣхово, а также въ дер. Сребрна, гмины

Нарушево. Въ приведенныхъ мѣстностяхъ, изъ общаго количества заболѣвшихъ натуральною оспою 44 человека, умерло 7. Въ Плоцкомъ уѣздѣ названная болѣзнь обнаружилась тоже въ концѣ февраля мѣсяца въ дер. Косино, гмины Rogozino, въ которомъ то селеніи, по 30 марта, изъ 38 случаевъ, 9 окончилось смертію. Почти одновременно, т. е. въ началѣ марта мѣсяца, въ названномъ уѣздѣ натуральная оспа появилась и въ дер. Гирино, гмины Klenevo. Въ теченіи мѣсяца въ помянутой мѣстности заболѣло 16 человекъ, изъ которыхъ умерло 4. Кромѣ того, еще въ Плоцкомъ уѣздѣ, въ дер. Жохово, гмины Старожебы, съ 23 апрѣля по конецъ мая, было 14 случаевъ натуральной оспы, изъ которыхъ 5 окончилось смертію.

Наконецъ, въ дер. Гостково, гмины Карвачь, Праснышскаго уѣзда, натуральная оспа обнаружилась 1 марта и продолжалась по 2-е мая. Въ теченіе этого времени, въ деревнѣ этой заболѣло 45 дѣтей, изъ нихъ умерло 14. Натуральная оспа въ минувшемъ году постигала какъ дѣтей, такъ и взрослыхъ и изъ общаго количества заболѣвшихъ названною болѣзною въ губерніи, т. е. изъ 168 человекъ, умерло 46, что составитъ 27,4% смертности.

**Тифъ.** Независимо отдѣльныхъ случаевъ заболѣванія въ разныхъ мѣстностяхъ губерніи тифозными процессами, какъ то: сыпнымъ и возвратнымъ тифомъ, а также тифознымъ воспаленіемъ спинно-мозговыхъ оболочекъ, въ отчетномъ году тифъ болѣе сконцентрированными группами, въ видѣ брюшнаго тифа, обнаружился въ 3 уѣздахъ, а именно: въ Плонскомъ уѣздѣ, въ городѣ Плонскѣ, въ которомъ въ теченіе января мѣсяца заболѣло 10 человекъ, изъ коихъ умеръ одинъ.

Затѣмъ въ мартѣ и октябрѣ мѣсяцѣ появился брюшной тифъ въ дер. Борки, гмины Черминь, въ деревнѣ Заторовизна, гмины Окалево и дер. Лапиножекъ, гмины Осѣкъ, Рыпинскаго уѣзда, причемъ изъ 69 заболѣвшихъ въ названныхъ мѣстностяхъ—умерло 6 человекъ. Наконецъ, въ

пос. Шренскѣ, Млавскаго уѣзда, съ 10 марта по первые дни мая, брюшнымъ тифомъ заболѣло 26 человекъ, изъ коихъ умерло 4.

**Скарлатина**, осложненная дифтеритомъ, въ минувшемъ году появилась только въ одной мѣстности губерніи, т. е. въ дер. Вржесце, гмины Сарбѣво, Плонскаго уѣзда и продолжалась съ 20 августа по конецъ сентября, причемъ изъ 8 случаевъ—4 окончилось смертью.

**Эпизоотическія болѣзни** были слѣдующія:

1) **Чума рогатаго скота** появилась въ 13-ти мѣстностяхъ губерніи, но, съ принятіемъ ветеринарно-полицейскихъ мѣръ, болѣзнь вскорѣ прекратилась, съ падежемъ 202 головъ скота.

2) **Сибирская язва** появилась на овцахъ въ одной только мѣстности губерніи, лѣтомъ, во время господствующихъ жаровъ. Послѣ принятія ветеринарно-полицейскихъ мѣръ, болѣзнь прекратилась, съ падежемъ 194 овецъ.

3) **Ящуръ** появился на рогатомъ скотѣ въ 2-хъ мѣстностяхъ губерніи, но, съ примѣненіемъ ветеринарно-полицейскихъ мѣръ, болѣзнь прекратилась, съ падежемъ 1 головы изъ числа 31 штуки заболѣвшаго скота.

4) **Сапъ лошадей** замѣченъ былъ въ 2-хъ мѣстностяхъ губерніи и послѣ убоя 5 лошадей, пораженныхъ названною болѣзнию и примѣненія другихъ ветеринарно-полицейскихъ мѣръ, зараза прекратилась.

5) **Подозрительный мытъ лошадей** появился въ 2-хъ мѣстностяхъ губерніи; изъ числа 14 лошадей, пораженныхъ этою болѣзнию 4 пали, остальные 10 выздоровѣли и болѣзнь прекратилась.

6) **Бѣшенство** на рогатомъ скотѣ появилось въ 4-хъ мѣстностяхъ губерніи, въ коихъ пало или, согласно ветеринарно-полицейскихъ правилъ, убито, всего 24 головы означеннаго скота, послѣ чего болѣзнь прекратилась.

7) Изъ наѣжныхъ болѣзней заразного характера, замѣчена была чесотка на лошадяхъ въ одной мѣстности губерніи.

Съ примѣненіемъ ветеринарно-полицейскихъ мѣръ всѣ три лошади, пораженныя названною болѣзью, выздоровѣли, послѣ чего болѣзнь прекратилась.

### Насильственные и случайныя смерти.

Число лицъ, умершихъ въ 1883 году отъ насилія и случайностей, было 331 человекѣ, въ томъ числѣ 229 мужчинъ и 102 женщины (болѣе 1882 года на 36), что составляетъ, къ общему количеству смертныхъ случаевъ въ губерніи 2,04%, а къ общему числу жителей—0,05%.

Причины смертныхъ случаевъ распределяются такъ: жертвъ смертоубійствъ 34, въ томъ числѣ: дѣтоубійствъ 24 и смертоубійствъ 10, самоубійствъ 11, скоропостижно умершихъ 99, въ томъ числѣ: отъ болѣзней 28, отъ пьянства 5, отъ неизвѣстныхъ причинъ 66, найдено мертвыми 29, жертвъ случайной смерти 158, въ томъ числѣ: убито громомъ 25, задавлено и упало съ высотъ 16, сгорѣло и убито на пожарахъ 10, умерло отъ угара 8, замерзло 2, утонуло 64 и отъ другихъ случайностей 33.



## V

### Народное просвѣщеніе.

#### а) Учебныя заведенія.

Въ отчетномъ году, въ Плоцкой губерніи было 311 учебныхъ заведеній, находящихся въ вѣдѣніи Министерства Народнаго Просвѣщенія, а именно: гимназіи—мужская и женская; приготовительный классъ при женской гимназіи; 1 учительская семинарія для образованія народныхъ учителей; 1 образцовое училище при учительской семинаріи; 229 начальныхъ училищъ, въ томъ числѣ: двухклассныхъ 5 и одноклассныхъ 224; городскихъ 34; гминныхъ 73 и сельскихъ 122; 1 воскресно-коммерческое училище; 10 воскресно-ремесленныхъ училищъ; 20 частныхъ учебныхъ заведеній, изъ нихъ: мужскихъ 4, женскихъ 12 и общихъ 4; шестиклассныхъ 1, четырехклассныхъ 6, трехклассныхъ 1, двухклассныхъ 4 и одноклассныхъ 8 и 46 канторовъ при евангелическихъ церквахъ.

Въ теченіи 1883 года открыты 3 начальныхъ сельскихъ училищъ; 2 частныхъ двухклассныхъ начальныхъ женскихъ училищъ; 1 частное начальное мужское училище; 2 частныхъ начальныхъ общихъ училища; закрыты 3 частныхъ двухклассныхъ начальныхъ женскихъ училищъ и 1 частное начальное общее училище.

Помѣщаемая вѣдомость указываетъ число городскихъ, гминныхъ, сельскихъ и еврейскихъ училищъ, а также и евангелическихъ канторовъ.

Название уѣздовъ.	Городскія училища.			Гминныя училища.			Сельскія училища.			Еврейскія училища.			Евангелич. кантораты.		
	Число учащихся.	Число учащихся.		Число учащихся.	Число учащихся.		Число учащихся.	Число учащихся.		Число учащихся.	Число учащихся.		Число учащихся.	Число учащихся.	
		м.	ж.		м.	ж.		м.	ж.		м.	ж.		м.	ж.
Губернск. гор. Плоцкъ . . .	5	814	193	«	«	«	«	«	«	1	81	«	«	«	«
Уѣзды:															
Плоцкій . . .	3	133	71	6	304	168	25	797	473	«	«	«	3	28	16
Липновскій . . .	4	189	85	17	590	342	31	786	446	1	44	30	13	120	79
Рыпинскій . . .	1	58	22	9	267	148	16	507	335	«	«	«	18	192	138
Серпецкій . . .	3	132	87	11	421	225	10	505	281	«	«	«	2	19	16
Млавскій . . .	4	201	153	8	357	192	8	356	223	1	73	30	3	20	19
Праснышскій . . .	3	103	109	3	170	92	4	139	56	1	47	16	«	«	«
Цѣхановскій . . .	2	95	129	13	553	273	6	289	115	«	«	«	3	45	37
Плонскій . . .	4	167	248	6	304	161	22	621	394	2	124	«	4	50	44
Итого . . .	29	1892	1102	73	2966	1601	122	4000	2323	6	369	76	46	474	349

Сравнивая отчетность года съ предшествующимъ въ отношеніи числа учащихся, посѣщающихъ учебныя заведенія, получаютъ слѣдующіе выводы.

НАИМЕНОВАНИЕ УЧЕБНЫХЪ ЗАВЕДЕНІЙ.	Число учащихся обоого пола.		Разность.
	Въ 1882 г.	Въ 1883 г.	
Мужская гимназія . . . . .	634	587	— 47
Женская гимназія . . . . .	309	305*)	— 4
Вымыслинская учительская семинарія . . . . .	88	98	+ 10
Образцовое училище при учит. семинаріи . . . . .	46	49	+ 3
Начальныя городскія, гминныя и сельскія училища . . . . .	13229	13297	+ 68
Еврейскія училища 3-го разряда . . . . .	462	445	— 17
Воскресно-коммерческое училище . . . . .	15	16	+ 1
Воскресно-ремесленныя училища . . . . .	675	639	— 36
Частныя учебныя заведенія . . . . .	975	1042	+ 67
Кантораты при евангелическихъ церквахъ . . . . .	614	823	+ 209

\*) Изъ показаннаго числа ученицъ, 55 находится въ приготовительномъ классѣ, открытомъ на средства родителей.

Означенное число учащихся распределяется:

по вѣроисповѣданіямъ:

Православнаго . . . . .	309
Римско-католическаго . . . . .	13128
Евангелическаго . . . . .	2519
Еврейскаго . . . . .	1345
Итого . . . . .	17301

по сословіямъ:

Дворянъ и чиновниковъ . . . . .	1126
Духовнаго званія . . . . .	14
Городскихъ сословій . . . . .	4692
Сельскихъ сословій . . . . .	11448
Иностранцевъ . . . . .	21
Итого . . . . .	17301

Кромѣ перечисленныхъ учебныхъ заведеній, въ гор. Плоцкѣ, существуетъ еще римско-католическая духовная семинарія, въ которой, въ 1883 году, состояло воспитанниковъ 83 человѣка, изъ коихъ въ теченіи учебнаго года выбыло 7 человѣкъ; заведеніе это находится въ непосредственномъ завѣдываніи епархіальнаго начальства.

### б) Состояніе учебныхъ заведеній.

Плоцкая мужская гимназія. Поведеніе учениковъ за отчетный годъ можно признать болѣе чѣмъ одобрительнымъ, въ виду тѣхъ данныхъ, которыя представляютъ записи и отмѣтки въ классныхъ журналахъ и другихъ официальныхъ книгахъ заведенія; относительно же успѣховъ учащихся слѣдуетъ замѣтить, что отчетный годъ былъ для Плоцкой гимназіи въ этомъ отношеніи самымъ неблагопріятнымъ въ сравненіи съ предшествующими годами, если судить по количеству учениковъ, получившихъ переводъ въ высшіе классы въ концѣ 188<sup>2</sup>/<sub>3</sub> учебнаго года, а также по

числу учениковъ, признанныхъ удовлетворяющими условіямъ перевода въ высшіе классы къ концу 2-й половины отчетнаго года.

Изъ числа 605 учениковъ, бывшихъ на лицо въ гимназіи къ началу переводныхъ экзаменовъ: а) удостоены были перевода въ соответствующіе высшіе классы или получили аттестаты зрѣлости 375 учениковъ, что составляетъ приблизительно 62% общаго числа учениковъ гимназіи и б) оставлены на второй годъ въ томъ же классѣ 202, или 33,36%, уволены по малоуспѣшности 28 или 4,64%.

Во второмъ полугодіи отчетнаго года изъ числа 587 учениковъ, бывшихъ на лицо къ 1 января 1884 года, можно считать удовлетворяющими условіямъ для перевода въ высшіе классы 381 или слишкомъ 65% общаго числа учениковъ. Сравнительно съ прошлымъ 1882 годомъ уровень успѣховъ понизился слишкомъ на 4%.

На такое пониженіе общей успѣшности по гимназіи повліяла, главнымъ образомъ, продолжительная болѣзнь трехъ учителей, пропустившихъ значительное число уроковъ, въ связи съ невозможностію замѣстить всѣ пропущенные ими уроки наличнымъ составомъ преподавателей.

**Женская гимназія.** Въ отчетномъ году на общій ходъ занятій имѣло весьма неблагоприятное вліяніе долговременное отсутствіе учителя русскаго языка и словесности; особенно въ этомъ отношеніи пострадали занятія во второмъ полугодіи; по всѣмъ же другимъ предметамъ никакихъ колебаній небыло; занятія шли ровно и успѣхи были равномѣрны. Изъ общаго числа 287 ученицъ — окончило курсъ образованія 25, переведено въ высшіе классы 219 и оставлено въ тѣхъ же классахъ 68 ученицъ.

**Вымыслинская учительская семинарія.** Учебная часть въ семинаріи, въ отчетномъ году, никакимъ особеннымъ измѣненіямъ не подвергалась. Всѣ преподаватели занимались съ должнымъ усердіемъ и добросовѣстностію, почему и успѣхи воспитанниковъ были вполне удовлетворительны.

**Образцовое училище** при семинаріи находится въ отличномъ положеніи и служить для воспитанниковъ семинаріи дѣйствительно образцомъ самой благоустроенной и успѣшно идущей школы.

Поведеніе всѣхъ вообще учениковъ семинаріи было удовлетворительно; особыхъ проступковъ, которые влекли бы за собой удаленіе изъ семинаріи, не было.

**Начальныя училища** распредѣлены по уѣздамъ довольно неравномѣрно: Липновскій (54) и Плоцкій (42) уѣзды имѣютъ наибольшее число училищъ, затѣмъ идутъ Плонскій (35), Рыпинскій (28) и Серпецкій (25), въ Млавскомъ и Цѣхановскомъ ихъ поровну, по 22; самый бѣдный уѣздъ въ этомъ отношеніи Праснышскій (12); въ немъ, за исключеніемъ городскихъ школъ, на пространствѣ цѣлаго уѣзда, не уступающаго другимъ по величинѣ, раскинуто всего 7 училищъ и то, главнымъ образомъ, въ южной и западной его части. Вся восточная часть не имѣетъ ни одной школы. Населеніе относится безучастно къ учрежденію школъ. Большинство населенія этой части уѣзда составляютъ такъ называемые куршіи, на которыхъ въ этомъ отношеніи не дѣйствуютъ никакія убѣжденія ни войтовъ, ни начальника уѣзда, что отчасти объясняется и тѣмъ, что здѣсь сконцентрировано бѣдное населеніе.

Всѣ другіе уѣзды находятся въ болѣе благопріятныхъ условіяхъ. Изъ училищъ безспорно успѣшнѣе всѣхъ идутъ городскія, гдѣ учителями назначены способнѣйшіе изъ семинаристовъ и гдѣ самыя школы представляются лучше обставленными въ матеріальномъ отношеніи и находятся въ болѣе благопріятныхъ условіяхъ относительно посѣщенія дѣтей, такъ какъ ученіе въ нихъ идетъ круглый годъ, за исключеніемъ вакаціоннаго времени. Въ отчетномъ году, по свѣдѣніямъ, доставленнымъ начальникомъ учебной дирекціи, не было ни одного слабаго училища, — во всѣхъ успѣхи были выше удовлетворительныхъ.

**Еврейскихъ училищъ** вообще немного, да притомъ число дѣтей, посѣщающихъ эти училища, весьма незначительно, сравнительно съ процентомъ еврейскаго населенія. Въ нѣкоторыхъ городахъ, гдѣ евреи почти составляютъ половину населенія, вовсе нѣтъ еврейскихъ школъ, наприм. въ Вышегородѣ, Добржинѣ на Вислѣ, въ Цѣхазовѣ, въ Серпецѣ. Естественно, что при такихъ условіяхъ, хедеры отвлекаютъ массу дѣтей и среди бѣднаго нафанатизированнаго еврейскаго люда всегда встрѣчается полное противодѣйствіе къ открытію еврейскихъ школъ. Правда, въ настоящее время, хедеры, подчиненные контролю административныхъ властей, измѣнили значительно свой внѣшній видъ. Безъ удостовѣренія бургомистра или войта въ томъ, что помѣщеніе, нанятое меламедомъ, удовлетворяетъ гигиеническимъ требованіямъ и имѣетъ соотвѣтственную классную мебель, дирекція не даетъ разрѣшенія на открытіе хедера. Сами меламеды начинаютъ обучаться русскому языку и въ настоящемъ году уже дано нѣкоторымъ изъ нихъ право не посылать дѣтей въ другія училища, а самимъ обучать этому предмету. Въ другихъ же мѣстахъ, гдѣ есть школы, требуется отъ бургомистровъ и войтовъ, также и отъ учителей наблюденія за тѣмъ, чтобы дѣти, свыше 6 лѣтъ, ходили непременно въ общественныя училища, для обученія русскому языку.

**Воскресно-ремесленные классы** приносятъ извѣстную долю пользы, но далеко не ту, которой можно было бы желать. Главнымъ препятствіемъ успѣшности занятій крайняя неправильность посѣщенія уроковъ учениками (терминаторами). Хозяева лавокъ, фабрикъ или заводовъ вовсе не наблюдаютъ за правильной высылкой мальчиковъ въ классы, а тѣмъ болѣе не контролируютъ ихъ посѣщеній.

**Вечерніе классы** прививаются весьма слабо. Количество приходящихъ учащихся бываетъ весьма незначительно. Слабое ихъ положеніе объясняется тѣмъ, что немногіе изъ учителей имѣютъ настолько энергии, чтобы, проработавъ 5 или 6 часовъ въ школѣ, заниматься еще и ве-

черомъ; съ другой стороны такія частныя занятія требуютъ со стороны учителя расходовъ на освѣщеніе и отопленіе, а со стороны учащихся отдѣльной платы по взаимному соглашенію, а это послѣднее условіе въ здѣшнемъ крестьянскомъ сословіи служить всегда препятствіемъ многимъ хорошимъ начинаніямъ.

**Воскресно-коммерческое училище** находится въ гор. Плоцкѣ при 2-классномъ женскомъ. Послѣ принятыхъ, совмѣстно съ магистратомъ и торговцами мѣръ, посѣщеніе его учениками стало гораздо правильнѣе. Всѣ они раздѣлены на три группы и занятія съ каждой ведутся отдѣльно.

Изъ всего вышеизложеннаго видно, что положеніе школьнаго дѣла въ Плоцкой губерніи идетъ довольно удовлетворительно. Если имѣются относительно слабыя сельскія школы, преимущественно изъ наименѣе обеспеченныхъ, за то большинство ихъ представляется въ порядочномъ видѣ и есть даже очень хорошія по успѣхамъ дѣтей. Относительно же посадскихъ и городскихъ и тѣхъ изъ сельскихъ, гдѣ жалованье больше, почти всѣ онѣ представляютъ явленіе вполне утѣшительное.



## VI

### Крестьянское дѣло.

**Поземельное устройство крестьянъ, мѣщанъ—рольниковъ, жителей посадовъ и городовъ.**

1. О ходѣ дѣлъ по добровольнымъ сдѣлкамъ: объ обмѣнѣ земель и замѣнѣ сервитутовъ и объ обмѣнѣ земель и замѣнѣ сервитутовъ одновременно.

Дѣло за 1883 годъ, по добровольнымъ сдѣлкамъ въ Плоцкой губерніи, представляется въ слѣдующемъ видѣ:

1) Къ 1 января 1883 г. въ производствѣ комиссаровъ по крестьянскимъ дѣламъ оставалось добровольныхъ сдѣлокъ 164, въ томъ числѣ: а) незасвидѣтельствованныхъ 32, б) засвидѣльствованныхъ, но непредставленныхъ въ губернское присутствіе 132. 2) Въ теченіе 1883 года представлено комиссарамъ добровольныхъ сдѣлокъ для засвидѣльствованія 145. 3) Такимъ образомъ комиссарамъ въ 1883 году предстояло: а) засвидѣльствовать сдѣлокъ 177, б) засвидѣльствованныхъ представить въ губернское присутствіе 309. 4) Изъ сего числа въ 1883 году комиссарами: а) засвидѣльствовано сдѣлокъ 151, б) отказано въ засвидѣльствованіи сдѣлокъ 1, в) по засвидѣльствованію представлено въ губернское присутствіе 73. 5) Затѣмъ, къ 1 января 1884 года, въ производствѣ комиссаровъ осталось сдѣлокъ 236, въ томъ числѣ: а) незасвидѣльствованныхъ 25, б) засвидѣльствованныхъ, но непредставленныхъ въ губернское присутствіе—211

1) Къ 1 января 1883 года въ производствѣ губернскаго присутствія оставалось добровольныхъ сдѣлокъ 570\*), въ томъ числѣ: а) неутвержденныхъ 62, б) утвержденныхъ, но по коимъ не было сдѣлано постановленій по ст. 2800 постановленій Учредительнаго Комитета объ исправленіи актовъ земельного владѣнія крестьянъ, 248, в) по коимъ были постановлены означенныя рѣшенія, но самыя сдѣлки и документы, къ нимъ относящіеся, не были представлены во Временную Комиссію, 260.

2) Въ теченіе 1883 года комиссарами представлено засвидѣльствованныхъ ими добровольныхъ сдѣлокъ 73.

3) Такимъ образомъ губернскому присутствію въ теченіи 1883 года предстояло: а) утвердить сдѣлокъ 135, б) постановить опредѣленій, на основаніи ст. 2800 постановленій Учредительнаго Комитета объ исправленіи актовъ земельного владѣнія крестьянъ, 383, в) представить во Временную Комиссію утвержденныхъ сдѣлокъ, съ копіями означенныхъ опредѣленій, 643.

\*) Въ этой цифрѣ заключаются сдѣлки по окончательно завершеннымъ дѣламъ, но возвращенныя обратно въ Временной Комиссіи для разныхъ дополненій.

4) Изъ сего числа въ теченіе 1883 года губернскимъ присутствіемъ: а) утверждено сдѣлокъ 26, отказано въ утвержденіи 2, б) постановлено опредѣлений, на основаніи ст. 2800 постановленій Учредительнаго Комитета объ исправленіи актовъ земельного владѣнія крестьянъ, 37, в) представлено во Временную Комисію добровольныхъ сдѣлокъ, вмѣстѣ съ копіями означенныхъ постановленій, 165, г) возвращено комиссарамъ сдѣлокъ 22.

5) Затѣмъ, къ 1 января 1884 года, въ губернскомъ присутствіи осталось сдѣлокъ 478, въ томъ числѣ: а) неутвержденныхъ 85, б) утвержденныхъ, по коимъ непостановлено рѣшеній объ исправленіи актовъ земельного владѣнія крестьянъ, 237, в) по коимъ постановлены означенныя опредѣленія, но самыя сдѣлки и копіи опредѣленій непредставлены во Временную Комисію, 156.

## 2. По опредѣленію крестьянскихъ сервитутовъ.

### I. Опредѣленіе вида и размѣра сервитутовъ.

1) Въ теченіе 1883 года комиссарами постановлено рѣшеній о точномъ опредѣленіи вида и размѣра сервитутовъ по 187 селеніямъ.

2) Въ губернскомъ по крестьянскимъ дѣламъ присутствіи: а) оставалось къ 1-му января 1883 года неразмѣренныхъ апелляціонныхъ жалобъ на рѣшенія комиссаровъ о точномъ опредѣленіи различныхъ сервитутовъ по „ селеніямъ; б) поступило въ теченіи 1883 года апелляціонныхъ жалобъ по 23 селеніямъ.

Изъ сего числа въ теченіе 1883 года разрѣшены жалобы по 23 селеніямъ.

### II. Исправленіе ликвидаціонныхъ табелей и данныхъ, вслѣдствіе точнаго опредѣленія вида и размѣра сервитутовъ.

1) Въ теченіе 1883 года сдѣлано комиссарами представлений въ губернское присутствіе объ исправленіи ликвидаціонныхъ табелей и данныхъ,

вслѣдствіе вошедшихъ въ окончательную силу рѣшеній о точномъ опредѣленіи вида и размѣра сервитутовъ, по 171 селенію.

2) Въ губернскомъ присутствіи: *а)* къ 1 января 1883 года оставалось представленій комиссаровъ объ исправленіи ликвидационныхъ табелей и данныхъ, вслѣдствіе постановленныхъ ими рѣшеній о точномъ опредѣленіи сервитутовъ и постановленій о томъ же предметѣ, состоявшихся въ губернскомъ присутствіи во 2-й инстанціи, по которымъ не было сдѣлано присутствіемъ постановленій о внесеніи въ ликвидационныя табели и данныя дополнительныхъ надписей, по 62 селеніямъ; *б)* поступило въ теченіе 1883 года представленій комиссаровъ по этому предмету по 171 селенію, *в)* состоялось въ теченіе 1883 года постановленій губернскаго присутствія о точномъ опредѣленіи вида и размѣра сервитутовъ во 2-й инстанціи по 23 селеніямъ.

Всего губернскому присутствію предстояло постановить рѣшеній о внесеніи въ ликвидационныя табели и данныя дополнительныхъ надписей по 256 селеніямъ.

Въ теченіе 1883 года постановлено губернскимъ присутствіемъ рѣшеній о внесеніи дополнительныхъ надписей въ ликвидационныя табели и данныя по 197 селеніямъ.

Сверхъ того, къ 1-му января 1883 года, оставалось такихъ же рѣшеній, по которымъ дополнительные надписи не были еще представлены во Временную Коммисію, по 319 селеніямъ. Всего предстояло губернскому присутствію представить во Временную Коммисію дополнительныхъ надписей о точномъ опредѣленіи вида и размѣра сервитутовъ по 516 селеніямъ. Изъ сего числа, въ теченіе 1883 года, представлено во Временную Коммисію дополнительныхъ надписей о точномъ опредѣленіи вида и размѣра сервитутовъ по 468 селеніямъ.

Затѣмъ, къ 1 января 1884 года, въ губернскомъ присутствіи остается: *а)* дѣлъ по жалобамъ на рѣшенія комиссаровъ о точномъ опредѣленіи сер-

витутовъ, по которымъ губернскимъ присутствіемъ не постановлено рѣшеній во 2-й инстанціи „ по селеніямъ; б) дѣль о точномъ опредѣленіи сервитутовъ, по которымъ состоялись окончательныя рѣшенія въ 1 или во 2-й инстанціи, но по которымъ не сдѣлано губернскимъ присутствіемъ постановленій о внесеніи дополнительныхъ надписей въ ликвидационныя таблицы и данныя, по 59 селеніямъ; в) дѣль, по которымъ состоялись рѣшенія о внесеніи въ таблицы и данныя дополнительныхъ надписей, но по которымъ надписи еще не представлены во Временную Комисію, по 48 селеніямъ.

3. О движеніи дѣль по разрѣшенію споровъ, возникшихъ при межеваніи и отграниченіи крестьянскихъ земель (ст. 592 пост. Учред. Ком.).

У комиссаровъ, къ 1 января 1883 года, оставалось неразрѣшенныхъ дѣль 143, въ теченіе 1883 года возникло дѣль 219, всего предстояло въ 1883 году разрѣшить дѣль 362; въ теченіе 1883 года разрѣшено 167, затѣмъ, къ 1 января 1884 года, осталось неразрѣшенныхъ дѣль по 195 спорамъ.

Въ губернскомъ присутствіи, къ 1 января 1883 года, оставалось неразрѣшенныхъ дѣль 1; въ теченіе 1883 года поступило дѣль по апелляціоннымъ жалобамъ на рѣшенія комиссаровъ 64; влѣдствіе отмены Правительствующимъ Сенатомъ рѣшеній губернскаго присутствія 26. Въ теченіе 1883 года постановлено рѣшеній 91; затѣмъ, къ 1 января 1884 года, осталось неразрѣшенныхъ „ дѣль по граничнымъ спорамъ.

4. По разбору споровъ о нарушеніи и превышеніи правъ на сервитуты (ст. 2966 пост. Учред. Комитета и Высочайшее повелѣніе 4 мая 1876 года).

Къ 1 января 1883 года въ производствѣ комиссаровъ оставалось дѣль по жалобамъ на сервитутныя правонарушенія 69; къ сему числу къ комиссарамъ, въ отчетномъ году, поступило 554. Такимъ образомъ въ 1883

году комиссарамъ предстояло разрѣшить жалобъ 623; въ томъ числѣ: а) поданныхъ владѣльцами 434, б) поданныхъ крестьянами 189; изъ сего числа въ отчетномъ году комиссарами разрѣшено жалобъ 554; затѣмъ, къ 1 января 1884 года, осталось неразрѣшенныхъ жалобъ 69; въ томъ числѣ: а) поданныхъ владѣльцами 58; б) поданныхъ крестьянами 11.

Въ губернскомъ присутствіи, къ 1 января 1883 года, оставалось неразрѣшенныхъ жалобъ на рѣшенія комиссаровъ по крестьянскимъ дѣламъ по жалобамъ на сервитутныя правонарушенія „ .

Къ сему числу въ теченіи 1883 года: а) вновь поступило жалобъ 140; б) отмѣнено Правительствующимъ Сенатомъ рѣшеній губернскаго присутствія по жалобамъ 7. Такимъ образомъ, въ теченіе 1883 года губернскому присутствію предстояло рассмотреть жалобъ 147; въ томъ числѣ: а) поданныхъ владѣльцами имѣній 32; б) поданныхъ крестьянами 115.

Въ теченіе 1883 года губернскимъ присутствіемъ разрѣшено жалобъ 147; въ томъ числѣ: а) поданныхъ крестьянами 115, б) поданныхъ владѣльцами 32.

#### 5. О лѣсномъ хозяйствѣ.

- 1) Къ 1 января 1883 года въ производствѣ комиссаровъ по крестьянскимъ дѣламъ находилось лѣсохозяйственныхъ плановъ по 6 дачамъ (входящимъ въ составъ 5 имѣній); въ томъ числѣ плановъ: а) неповѣренныхъ 5, б) повѣренныхъ, но непредставленныхъ въ губернское присутствіе, 1.
- 2) Въ теченіе 1883 года вновь представлено комиссарамъ плановъ для повѣрки по 59 дачамъ, (входящимъ въ составъ 27 имѣній).
- 3) Такимъ образомъ комиссарамъ въ 1883 году предстояло повѣрить плановъ по 64 дачамъ.
- 4) Въ теченіе 1883 года комиссарами: а) возвращено плановъ владѣльцамъ имѣній по ихъ о томъ ходатайствамъ или вслѣдствіе иныхъ причинъ „ , б) повѣрено на мѣстѣ 41.
- 5) Изъ числа повѣренныхъ плановъ: а) признано составленными несходно съ натурою и возвращено владѣльцамъ „ , б) признано составленными сходно съ натурою 42.

6) Изъ числа признанныхъ составленными сходно съ натурою представлено въ губернское присутствіе 37 плановъ. 7) Затѣмъ, къ 1 января 1884 года, въ производствѣ комиссаровъ оставалось лѣсохозяйственныхъ плановъ 28 (входящихъ въ составъ 11 имѣній); въ томъ числѣ: а) неповѣренныхъ по 23 дачамъ, б) повѣренныхъ, но непредставленныхъ въ губернское присутствіе, по 5 дачамъ.

Въ производствѣ губернскаго присутствія, къ 1 января 1884 года, находилось лѣсохозяйственныхъ плановъ по 2 дачамъ (входящимъ въ составъ 2 имѣній); въ томъ числѣ: а) неразмотрѣнныхъ 2, б) размотрѣнныхъ, но непредставленныхъ во Временную Коммисію „.

Къ сему числу въ теченіе 1883 года вновь поступило отъ комиссаровъ повѣренныхъ ими плановъ 37. Такимъ образомъ, въ 1883 году губернскому присутствію предстояло размотрѣть плановъ 39. Изъ сего числа въ 1883 году губернскимъ присутствіемъ размотрѣно плановъ 37.

Изъ числа размотрѣнныхъ признано: а) подлежащими утвержденію 22, б) неполежащими утвержденію 15.

Изъ числа признанныхъ подлежащими утвержденію плановъ, представлено во Временную Коммисію 2. Затѣмъ, къ 1 января 1884 года, осталось въ присутствіи плановъ 2; въ томъ числѣ: а) неразмотрѣнныхъ 2, б) размотрѣнныхъ, но непредставленныхъ во Временную Коммисію „.

Со времени изданія закона 31 декабря 1875 года губернскимъ присутствіемъ представлено во Временную Коммисію плановъ на утвержденіе по 111 дачамъ (входящимъ въ составъ 65 имѣній). Изъ сего числа Временною Коммисіею: а) утверждено и прислано для введенія въ дѣйствіе по 63 дачамъ (входящимъ въ составъ 44 имѣній), б) отказано въ утвержденіи (и потребованы дополнительныя свѣдѣнія) по 33 дачамъ (входящимъ

въ составъ 15 имѣній), в) остается въ разсмотрѣніи Временной Коммисіи по 15 дачамъ (входящимъ въ составъ 5 имѣній). Изъ числа возвращенныхъ Временною Коммисіею плановъ введено въ дѣйствіе по 55 дачамъ (входящимъ въ составъ 33 имѣній). Постановлено опредѣленій по статьѣ 2800 пост. Учред. Комитета объ исправленіи ликвидаціонныхъ табелей 55.

6. По разверстанію земель и раздѣлу общихъ пастбищъ.

Со времени изданія правилъ 29 декабря 1875 г. по 1 января 1884 года къ комиссарамъ поступило дѣлъ: по разверстанію земель 41, по раздѣлу общихъ пастбищъ 61.

Изъ нихъ постановлено комиссарами рѣшеній: по разверстанію земель 28, по раздѣлу общихъ пастбищъ 47.

Изъ этого числа утверждено проектовъ: по разверстанію земель 19, по раздѣлу общихъ пастбищъ 41.

Отказано въ утвержденіи проектовъ: по разверстанію земель 9, по раздѣлу общихъ пастбищъ 6.

Возвращено сторонамъ: а) для дополненія: по разверстанію земель 6, по раздѣлу общихъ пастбищъ 1; б) по причинѣ неправильнаго примѣненія правилъ 29 декабря 1875 г., по раздѣлу общихъ пастбищъ 2.

Прекращено дѣлъ по причинѣ заключенія сторонами сдѣлокъ о замѣнѣ земель и сервитутовъ: по разверстанію земель 6, по раздѣлу общихъ пастбищъ 11.

Осталось неразсмотрѣнныхъ дѣлъ по разверстанію земель 1.

Обжаловано проектовъ въ губернское присутствіе: по разверстанію земель 12, по раздѣлу общихъ пастбищъ 30.

Состоялось рѣшеній присутствія: по разверстанію земель 12, по раздѣлу общихъ пастбищъ 30.

Изъ этого числа утверждено проектовъ: по разверстанію земель 10, по раздѣлу общихъ пастбищъ 23.

Въ утвержденіи проектовъ отказано: по разверстанію земель 2, по раздѣлу общихъ пастбищъ 7.

Кромѣ того, представлено комиссарами, вошедшихъ въ законную силу, рѣшеній: по разверстанію земель 5, по раздѣлу общихъ пастбищъ 11.

Собственно, въ отчетномъ 1883 году, возникло дѣлъ у комиссаровъ: по раздѣлу общихъ пастбищъ 3.

### Гминное управленіе.

Въ числѣ и составѣ гминъ Плоцкой губерніи никакихъ перемѣнъ въ 1883 году не произошло.

По степени населенности гмины подраздѣляются слѣдующимъ образомъ: съ населеніемъ менѣе 2000 душъ—1, отъ 2000 до 4000 душъ—44, отъ 4000 до 6000 душъ—50, болѣе 6000 душъ—15.

### Гминные войты.

Личный составъ гминныхъ войтовъ, въ 1883 году, представляется въ слѣдующемъ видѣ: дворянъ 27, мѣщанъ 19, крестьянъ 64; грамотныхъ 98, неграмотныхъ 12.

Служащихъ: 1-е трехлѣтіе—56, 2-е—31, 3-е—21, 4-е—1, и 6-е—1.

Гминныхъ войтовъ предано было, въ 1883 году, судебной отвѣтственности 3, отрѣшено отъ должностей за противузаконныя дѣйствія и неисправное отправленіе служебныхъ обязанностей 5, подвергнуто административнымъ порядкомъ аресту 4 и денежнымъ штрафамъ 36, всего же привлечено къ отвѣтственности 48 войтовъ.

Въ 1883 году гминными войтами наложено на жителей гминъ, по силѣ ст. 27 Высочайшаго указа 19 февраля 1864 г., денежныхъ штрафовъ всего на сумму 3975 руб. 95 коп.

Въ управленіяхъ гминныхъ войтовъ состоитъ 109 писарей, въ томъ числѣ: изъ дворянъ 33, мѣщанъ 44, крестьянъ 32; находящихся на службѣ: менѣе года 17, отъ 1 до 3-хъ — 43, болѣе 3-хъ лѣтъ — 49.

Изъ числа гминныхъ писарей, въ 1883 году, удалено отъ должностей за злоупотребленія по службѣ 5, подвергнуто аресту 6, оштрафовано денежно 32, а всего подвергнуто взысканіямъ 43 писаря.

### Гминные сборы.

Въ теченіе 1883 года гминами израсходовано:

1) на содержаніе гминныхъ управленій: а) на личный составъ 42309 руб. 56 коп., б) на канцелярскіе и другіе расходы 15445 руб. 33<sup>1</sup>/<sub>2</sub> коп., в) на наемъ помѣщеній 2380 руб. 92 коп.;

2) на содержаніе гминныхъ судовъ: а) на личный составъ 39426 р. 64 к., б) на канцелярскіе и другіе расходы 5194 р., в) на наемъ помѣщеній 1726 руб.;

3) на содержаніе сельскихъ начальныхъ училищъ 29519 р. 91<sup>1</sup>/<sub>2</sub> к.;

4) расходы обязательные, въ силу разныхъ правительственныхъ распоряженій, 10728 руб. 40 коп.;

5) на общественныя надобности, устанавлиаемыя самими гминными сходами, 48958 руб. 73 коп.

Итого израсходовано 195689 руб. 50 коп.

Пространство земли, обложенной сборомъ, числится 1448825 морговъ 16 прентовъ.

Средній размѣръ съ морга земли составляетъ 13,2 копѣекъ.

### Сеудо-сберегательныя кассы.

Дѣйствія сеудо-сберегательныхъ кассъ, за 1883 годъ, представляются въ слѣдующемъ видѣ:

Наименованіе приходныхъ и расходныхъ статей.	По сеудо-сберегательнымъ кассамъ:						Итого по всемъ кассамъ къ 1 января 1884 года.	
	На средства правитель-ства.	Дѣйствующихъ на капиталъ, образовавшихся изъ прибыли отъ правительственнаго капитала, послѣ переноса его въ другую гмину.		На обще-ственные средства.				
Р у б л и и к о п ѣ й к и.								
<b>Поступило на приходъ:</b>								
Основнаго капитала . . . . .	19135	33	15543	70	24491	34 <sup>1</sup> / <sub>4</sub>	59170	37 <sup>1</sup> / <sub>4</sub>
Пожертвовано въ пользу кассъ . . . . .	“	“	“	“	150	“	150	“
Вкладовъ для приращенія процентами:								
а) отъ частныхъ лицъ . . . . .	2293	12	7752	61	19988	41	30034	14
б) штрафныхъ и другихъ гминныхъ суммъ . . . . .	13272	78	7806	20 <sup>1</sup> / <sub>4</sub>	13678	69 <sup>1</sup> / <sub>2</sub>	34757	67 <sup>3</sup> / <sub>4</sub>
в) суммъ, принадлежащихъ малолѣт-нымъ . . . . .	9037	32	14583	22 <sup>1</sup> / <sub>4</sub>	17138	39 <sup>3</sup> / <sub>4</sub>	40758	94
Вкладовъ безпроцентныхъ . . . . .	649	51	25	41	808	63	1483	55
Уплатъ по ссудамъ . . . . .	217547	42	169069	76	316787	52	703404	70
Процентомъ . . . . .	16664	“	16434	92 <sup>1</sup> / <sub>2</sub>	39621	89 <sup>1</sup> / <sub>2</sub>	72720	82
Пеней . . . . .	229	51 <sup>1</sup> / <sub>2</sub>	731	37 <sup>1</sup> / <sub>2</sub>	1475	33	2436	22
<b>Итого . . . . .</b>	<b>278828</b>	<b>99<sup>1</sup>/<sub>2</sub></b>	<b>231947</b>	<b>20<sup>1</sup>/<sub>2</sub></b>	<b>431140</b>	<b>22</b>	<b>944916</b>	<b>42</b>
<b>Выведено въ расходъ:</b>								
Выдано ссудъ . . . . .	262499	57	212902	29	387876	91	863278	77
Въ возвратъ процентныхъ вкладовъ . . . . .	9476	77 <sup>1</sup> / <sub>2</sub>	11232	14	29953	57 <sup>1</sup> / <sub>2</sub>	50662	49
Процентомъ на таковыя вклады . . . . .	2616	78 <sup>1</sup> / <sub>2</sub>	4092	25	4902	87 <sup>1</sup> / <sub>2</sub>	11611	91
Въ возвратъ безпроцентныхъ вкладовъ . . . . .	350	“	25	41	598	39 <sup>1</sup> / <sub>2</sub>	973	80 <sup>1</sup> / <sub>2</sub>
На канцелярскія и другія надобности . . . . .	2539	60 <sup>1</sup> / <sub>2</sub>	2382	30 <sup>1</sup> / <sub>2</sub>	9405	31	14327	22
Къ 1 января 1884 г. состояло налицо . . . . .	1346	25	1312	81	1403	15 <sup>1</sup> / <sub>2</sub>	4062	21 <sup>1</sup> / <sub>2</sub>
<b>Итого . . . . .</b>	<b>278828</b>	<b>99<sup>1</sup>/<sub>2</sub></b>	<b>231947</b>	<b>20<sup>1</sup>/<sub>2</sub></b>	<b>434140</b>	<b>22</b>	<b>944916</b>	<b>42</b>
Числится въ долгу . . . . .	44952	15	43832	53	71089	39	159874	7
Размѣръ слѣдующихъ процентовъ на вклады, невыплаченные еще кассою . . . . .	1663	35 <sup>1</sup> / <sub>4</sub>	2882	84	2564	36 <sup>1</sup> / <sub>2</sub>	7110	55 <sup>1</sup> / <sub>4</sub>
Чистая прибыль . . . . .	10073	77 <sup>1</sup> / <sub>4</sub>	7808	90 <sup>1</sup> / <sub>2</sub>	24224	67 <sup>1</sup> / <sub>2</sub>	42107	35 <sup>1</sup> / <sub>4</sub>



## VII

### Межевое дѣло.

Послѣ всѣхъ предварительныхъ распоряженій, относящихся къ правильному и успѣшному производству межевыхъ работъ въ натурѣ, работы эти открыты въ 1883 году съ 1 апрѣля и продолжались непрерывно въ теченіи 6-ти мѣсяцевъ до 1-го октября, остальные 6 мѣсяцевъ обыкновенно посвящаются чертежнымъ работамъ по всему произведенному въ теченіи года измѣренію.

Производствомъ межевыхъ работъ, согласно утвержденному губернскимъ присутствіемъ распределенію, были заняты 8 состоящихъ при губернскомъ присутствіи штатныхъ землемеровъ; межевыя работы произведены ими въ 136 селеніяхъ. Въ теченіи года произведено штатными землемерами новое измѣреніе на пространствѣ 20727 мор. 150 прен. и повѣрочное измѣреніе, при помощи прежде составленныхъ плановъ, на пространствѣ 1600 мор. 293 прен., при этомъ произведено отграниченіе и инструментальный обходъ по окружной межѣ крестьянскихъ земель, съ постановкою межевыхъ знаковъ, на протяженіи 236774 линейныхъ прентовъ.

Для оцѣнки дѣятельности землемеровъ дѣлался учетъ произведенныхъ ими межевыхъ работъ по установленному въ губернскомъ присутствіи урочному положенію и оказалось, что успѣхъ межевыхъ работъ въ 1883 году вполне удовлетворителенъ.



## VIII

А. Свѣдѣнія о движеніи дѣлъ и бумагъ въ Плоцкой губерніи за 1883 г.

Наименованіе уѣздовъ.	ДѢЛЪ.						БУМАГЪ.					
	Къ 1 января 1883 года оставалось нерѣшенныхъ	Въ 1883 году вновь начато.	Итого.	Изъ нихъ:		Къ 1 января 1883 года оставалось неисполненными.	Въ 1883 году вновь поступило.	Итого.	Изъ нихъ:			
				Рѣшено въ 1883 году.	Къ 1 января 1884 г. оставалось нерѣшен- ными.				Исполнено въ 1883 году.	Принято къ сѣ- дѣнію или проб- щено къ дѣлу.	Къ 1 января 1884 года оставалось неисполнен- ными.	
												Къ 1 января 1884 г. оставалось нерѣшен- ными.
По Плоцкому . . .	3051	735	3786	841	2945	197	15832	16029	14183	1546	300	
„ Плонскому . . .	2541	742	3283	842	2441	200	18506	18706	16117	2400	189	
„ Серпецкому . . .	2473	733	3206	810	2396	190	17544	17734	16024	1529	181	
„ Рыпинскому . . .	2053	866	2919	555	2364	125	16500	16625	14693	1901	31	
„ Линовскому . . .	3256	782	4038	911	3127	197	16097	16294	14725	1386	183	
„ Млавскому . . .	2447	648	3095	437	2658	198	17548	17746	15322	2234	190	
„ Праснышскому . . .	2637	845	3482	1347	2135	98	14343	14441	12033	2302	106	
„ Цѣхановскому . . .	1801	673	2474	500	1974	146	13724	13870	11650	2087	133	
По губернскому правленію . . .	15485	3224	18709	3070	15639	828	31222	32050	27109	4333	608	
Итого . . .	35744	9248	44992	9319	35679	2179	161316	163495	141856	19718	1921	

Б. Таблица о движеніи бумагъ въ гминныхъ управленіяхъ.

Названіе уѣздовъ.	Къ 1 января 1883 г. оставалось неиспол- ненныхъ бумагъ.	Въ теченіи 1883 года.		Къ 1 января 1884 г. оставалось неиспол- ненныхъ бумагъ.	Въ 1883 г. было исходя- щихъ бумагъ.
		Поступи- ло.	Исполни- но.		
Въ Плоцкомъ . . .	135	22068	21845	358	16827
« Плонскомъ . . .	258	24714	24765	210	23580
« Линовскомъ . . .	482	31408	31378	512	21496
« Рыпинскомъ . . .	184	23420	23426	178	22152
« Млавскомъ . . .	276	21816	21792	300	14704
« Серпецкомъ . . .	325	21738	21701	362	14933
« Праснышскомъ . . .	198	20922	20761	359	21250
« Цѣхановскомъ . . .	344	21149	21137	356	26612
Итого . . .	2202	187238	186805	2635	161554



ПРИЛОЖЕНІЯ.

ПРНДОЖЕИР

## **ВѢДОМОСТЬ**

о поступлении сборовъ по Плоцкой губерніи

за 1883 годъ.

**О ПОДАТЯХ И НЕДОИМКАХЪ ЦЕЛЮЙ ГУБЕРНИИ ЗА 1883 ГОДЪ.**

НАИМЕНОВАНИЕ СВОРОВЪ.	Слѣдовало вступить.				Вновь причислено.				Снято.				Въсвѣно.				Осталось къ 1-му января 1884 года.						
	Недоимокъ.		Окладъ.		Недоимокъ.		Окладъ.		Недоимокъ.		Окладъ.		Недоимокъ.		Окладъ.		Недоимокъ.		Окладъ.		Всего.		
	Рубл.	Коп.	Рубл.	Коп.	Рубл.	Коп.	Рубл.	Коп.	Рубл.	Коп.	Рубл.	Коп.	Рубл.	Коп.	Рубл.	Коп.	Рубл.	Коп.	Рубл.	Коп.	Рубл.	Коп.	
<b>I.</b>																							
<b>Подати и окладные платежи.</b>																							
Государственный поемный налог:																							
а) Основный дворной поемный налог . . . . .	434	41	201889	44	3149	29	1047	3	741	62	3198	88	202752	17	279	79	23	29	303	8			
б) Добавочный дворной поемный налог . . . . .	280	26	82835	8	1070	8	897	3	383	68	1005	24	33090	27	335	20	28	85	384	6			
в) Податная подать съ дворянскихъ имѣнь съ присоединенной къ ней 50%, прибавкой . . . . .	374	80	61663	20	9	90	2843	*	424	39	134	58	88616	60	250	12	308	4	558	16			
г) Основный поемный налог съ посадокъ . . . . .	*	*	1790	28	*	*	3763	*	*	*	*	3763	31	*	*	*	*	*	*	*	*	*	
д) Добавочный поемный налог съ посадокъ . . . . .	*	*	4586	*	*	*	1790	*	*	*	*	1790	28	*	*	*	*	*	*	*	*	*	
е) Податная подать съ посадокъ . . . . .	*	*	5846	*	*	*	4586	*	*	*	*	4586	28	*	*	*	*	*	*	*	*	*	
ж) Основный крестьянский поемный налог . . . . .	5	84	39640	32	1952	63	71	*	109	84	1958	47	100270	6	*	*	*	*	*	*	*	*	
з) Добавочный крестьянский поемный налог . . . . .	44	13	48910	50	973	26	371	*	62	37	1017	39	49219	26	*	*	*	*	*	*	*	*	
и) Податная подать съ крестьянскихъ усадебъ . . . . .	19	50	1009007	*	1128	50	29	*	120	90	1146	*	100261	10	2	*	4	*	*	6	*	*	
к) Податная подать по городамъ . . . . .	476	57	33558	41	*	*	37	25	112	50	429	32	33445	13	*	*	*	*	*	*	*	*	
л) Военная подать по городкамъ . . . . .	*	*	888	45	*	*	45	*	*	*	*	878	43	*	*	*	*	*	*	*	*	*	
м) Землеугодные штрафы . . . . .	346	81	*	*	*	*	563	79	*	*	1	2	5069	73	*	*	43	68	43	68	*	*	
<b>Итого . . . . .</b>	<b>1992</b>	<b>42</b>	<b>619671</b>	<b>97</b>	<b>8288</b>	<b>66</b>	<b>88669</b>	<b>7</b>	<b>1955</b>	<b>84</b>	<b>8870</b>	<b>90</b>	<b>685372</b>	<b>12</b>	<b>887</b>	<b>11</b>	<b>407</b>	<b>87</b>	<b>1294</b>	<b>98</b>			
<b>II.</b>																							
<b>Подати съ недвижимыхъ имуществъ.</b>																							
<b>1. Арендныя:</b>																							
а) Временная арендная плата . . . . .	12130	70	12543	39	660	*	886	2	639	4	6006	83	6188	80	3177	85	6554	62	11782	47			
б) Сельская борозничая аренда . . . . .	2468	38	7014	51	360	3	228	*	1278	15	2227	3	3777	49	147	89	2236	88	2384	77			
в) Городская борозничая и другія аренды . . . . .	326	46	1411	77	*	*	22	*	103	50	326	39	1014	50	*	7	305	77	305	84			
г) Овъ продажи земельныхъ имѣнь . . . . .	215	64	4965	42	*	*	2625	*	216	2	2115	64	28922	33	*	*	2444	35	2444	33			
<b>2. Сборы съ недвижимыхъ имуществъ въ казну на основаніи Вѣд. о ч. д. в. х. Указовъ 27 октября 1884 года, 14 декабря 1885 года и докамъ съ землевладельцевъ имѣнь . . . . .</b>	<b>17616</b>	<b>91</b>	<b>22762</b>	<b>70</b>	<b>174</b>	<b>28</b>	<b>6933</b>	<b>31</b>	<b>339</b>	<b>28</b>	<b>11398</b>	<b>30</b>	<b>18784</b>	<b>51</b>	<b>5681</b>	<b>56</b>	<b>10581</b>	<b>64</b>	<b>16263</b>	<b>20</b>			
<b>3. Проценты съ получаемыхъ посылъ думнаго капитала . . . . .</b>	<b>3292</b>	<b>19</b>	<b>1788</b>	<b>49</b>	<b>178</b>	<b>92</b>	<b>99</b>	<b>4</b>	<b>241</b>	<b>71</b>	<b>260</b>	<b>55</b>	<b>2214</b>	<b>8</b>	<b>1665</b>	<b>52</b>	<b>328</b>	<b>89</b>	<b>1994</b>	<b>41</b>			
<b>4. Возвратъ процентовъ выданныхъ изъ казны на проценты въ имѣнь въ разсроченныхъ окладъ . . . . .</b>	<b>292</b>	<b>84</b>	<b>917</b>	<b>74</b>	*	*	37	*	*	*	294	84	1014	12	*	*	281	53	281	53			
<b>Итого . . . . .</b>	<b>38242</b>	<b>12</b>	<b>54044</b>	<b>2</b>	<b>1373</b>	<b>20</b>	<b>3572</b>	<b>38</b>	<b>85</b>	<b>2806</b>	<b>70</b>	<b>22629</b>	<b>58</b>	<b>61855</b>	<b>33</b>	<b>12672</b>	<b>89</b>	<b>22733</b>	<b>66</b>	<b>35406</b>	<b>55</b>		
<b>III.</b>																							
<b>Другихъ разнѣвъ воссвѣній.</b>																							
<b>Военное Министерство.</b>																							
а) По вѣдомству Главнаго Интендантскаго Управленія . . . . .	*	*	*	*	*	*	389	*	*	*	*	*	2897	39	*	*	*	*	*	*	*	*	
б) " " Артиллерійскаго . . . . .	*	*	*	*	*	*	408	*	*	*	*	*	3084	27	*	*	*	*	*	*	*	*	
в) " " Инженернаго . . . . .	*	*	*	*	*	*	87	*	*	*	*	*	82	88	*	*	*	*	*	*	*	*	
г) " " Штатскаго . . . . .	*	*	*	*	*	*	8	*	*	*	*	*	85	64	*	*	*	*	*	*	*	*	
д) " " Военно-Медицинскаго . . . . .	*	*	*	*	*	*	112	*	*	*	*	*	122	75	*	*	*	*	*	*	*	*	
е) " " Управленію Военно-Учебныхъ Завѣденій . . . . .	*	*	*	*	*	*	372	*	*	*	*	*	375	*	*	*	*	*	*	*	*	*	
<b>Министерство Финансовъ.</b>																							
а) По Департаменту Окладныхъ Сборовъ . . . . .	*	*	*	*	*	*	*	*	*	*	*	*	*	*	*	*	*	*	*	*	*	*	
б) По Департаменту Государственнаго Кладовища . . . . .	17868	73	*	*	5236	23	36565	21	*	*	*	6696	78	36567	81	3386	33	263	8	3386	33		
в) По Департаменту Земельныхъ Сборовъ . . . . .	18901	35	10148	68	4870	55	75330	25	84	89	70394	50	13795	9	263	87	14058	96					
г) По Департаменту Торговаго и Мануфактурнаго . . . . .	16475	35	*	*	5809	*	63504	35	*	*	4127	75	62508	60	8307	25	*	*	8307	25			
д) По Общественной Кассѣ по Крестной Печи . . . . .	5359	25	735	56	*	*	3774	52	58	44	*	*	4127	1	3720	70	337	80	4048	50			
е) По Земному Департаменту . . . . .	*	*	*	*	*	*	2384	*	*	*	*	*	2388	*	*	*	*	*	*	*	*	*	
ж) По Трехому Департаменту . . . . .	*	*	*	*	*	*	18	*	*	*	*	*	12	56	*	*	*	*	*	*	*	*	
з) По Министерству Внутреннихъ Дѣлъ . . . . .	618	74	23225	99	2357	63	3272	15	59	4	48	484	31	28500	30	2250	47	*	*	2250	47		
и) По Министерству Юстиціи . . . . .	25	15	3000	*	*	*	512	15	*	*	*	375	3	1558	45	*	*	*	*	1558	45		
к) По Министерству Юстиціи . . . . .	19	59	3000	*	1088	78	1328	73	*	*	1696	19	4328	45	1558	45	*	*	42	50			
л) По Министерству Путей Сообщеній . . . . .	*	*	23282	49	*	*	169	*	*	*	*	*	23300	21	*	*	*	*	*	*	*	*	
м) По Государственному Контролю . . . . .	60	16	947	*	*	*	*	*	*	*	*	*	60	16	*	*	*	*	*	*	*	*	
<b>Итого . . . . .</b>	<b>59496</b>	<b>84</b>	<b>63517</b>	<b>72</b>	<b>29442</b>	<b>19</b>	<b>876005</b>	<b>39</b>	<b>81</b>	<b>71</b>	<b>86</b>	<b>13521</b>	<b>3</b>	<b>93886</b>	<b>91</b>	<b>33008</b>	<b>19</b>	<b>634</b>	<b>17</b>	<b>33742</b>	<b>36</b>		

THE UNIVERSITY OF CHICAGO  
LIBRARY

NO.	DATE	DESCRIPTION	AMOUNT	CHECK NO.	PAYEE	REMARKS
100	1921	...	...	...	...	...
101	1921	...	...	...	...	...
102	1921	...	...	...	...	...
103	1921	...	...	...	...	...
104	1921	...	...	...	...	...
105	1921	...	...	...	...	...
106	1921	...	...	...	...	...
107	1921	...	...	...	...	...
108	1921	...	...	...	...	...
109	1921	...	...	...	...	...
110	1921	...	...	...	...	...
111	1921	...	...	...	...	...
112	1921	...	...	...	...	...
113	1921	...	...	...	...	...
114	1921	...	...	...	...	...
115	1921	...	...	...	...	...
116	1921	...	...	...	...	...
117	1921	...	...	...	...	...
118	1921	...	...	...	...	...
119	1921	...	...	...	...	...
120	1921	...	...	...	...	...

THE UNIVERSITY OF CHICAGO  
LIBRARY

## **ВѢДОМОСТЬ**

о распредѣленіи недоимокъ по уѣздамъ и городамъ  
въ Плоцкой губерніи

за 1883 годъ.



Г О Р О Д А  
И  
У Ъ З Д Ы.

Н Е Д О И М О К Ъ.

	Податей и окладныхъ платежей.		Доходовъ съ казенныхъ имуществъ.		По разнымъ взысканіямъ.		В С Е Г О.	
	РУБЛИ.	КОП.	РУБЛИ.	КОП.	РУБЛИ.	КОП.	РУБЛИ.	КОП.
	Губернскій г. Плоцкъ . . . . .	«	«	451	80	3599	63	4051
Ваштат. г. Вышегородъ . . . . .	«	«	219	«	52	«	271	«
Уѣздъ Плоцкій . . . . .	38	29	5216	19	111	9	5365	57
Городъ Плонскъ . . . . .	«	«	38	«	956	37	994	37
Ваштат. г. Закрочимъ . . . . .	«	«	«	«	835	75	835	75
Уѣздъ Плонскій . . . . .	566	13	4599	78	5456	95	10622	86
Городъ Липно . . . . .	«	«	20	25	986	8	1006	33
Ваштат. г. Добржинь на р. Вислѣ . . . . .	«	«	33	«	287	«	320	«
Уѣздъ Липновскій . . . . .	16	77	3537	18	11513	25	15067	20
Городъ Рыпинъ . . . . .	«	«	72	89	1132	70	1205	59
Уѣздъ Рыпинскій . . . . .	390	70	2653	32	1865	94	4909	96
Городъ Млава . . . . .	«	«	«	«	2080	56	2080	56
Уѣздъ Млавскій . . . . .	«	«	4142	45	1256	12	5398	57
Городъ Серпецъ . . . . .	«	«	469	52	496	25	965	77
Уѣздъ Серпецкій . . . . .	6	38	8291	72	1574	39	9872	49
Городъ Праснышъ . . . . .	«	«	87	16	401	40	488	56
Уѣздъ Праснышскій . . . . .	276	71	2747	59	656	65	3680	95
Городъ Цѣхановъ . . . . .	«	«	«	«	300	48	300	48
Уѣздъ Цѣхановскій . . . . .	«	«	2826	70	179	75	3006	45
Итого въ городахъ . . . . .	«	«	1391	62	11128	22	12519	84
« « уѣздахъ . . . . .	1294	98	34014	93	22614	14	57924	5
Всего въ губерніи . . . . .	1294	98	35406	55	33742	36	70443	89

H E L I O N M O R F

R. P. L. O.		L. P. R. O. M. O. R. F.		L. P. R. O. M. O. R. F.		L. P. R. O. M. O. R. F.	
1890	1891	1892	1893	1894	1895	1896	1897
40	400	40	400	40	400	40	400
41	410	41	410	41	410	41	410
42	420	42	420	42	420	42	420
43	430	43	430	43	430	43	430
44	440	44	440	44	440	44	440
45	450	45	450	45	450	45	450
46	460	46	460	46	460	46	460
47	470	47	470	47	470	47	470
48	480	48	480	48	480	48	480
49	490	49	490	49	490	49	490
50	500	50	500	50	500	50	500
51	510	51	510	51	510	51	510
52	520	52	520	52	520	52	520
53	530	53	530	53	530	53	530
54	540	54	540	54	540	54	540
55	550	55	550	55	550	55	550
56	560	56	560	56	560	56	560
57	570	57	570	57	570	57	570
58	580	58	580	58	580	58	580
59	590	59	590	59	590	59	590
60	600	60	600	60	600	60	600
61	610	61	610	61	610	61	610
62	620	62	620	62	620	62	620
63	630	63	630	63	630	63	630
64	640	64	640	64	640	64	640
65	650	65	650	65	650	65	650
66	660	66	660	66	660	66	660
67	670	67	670	67	670	67	670
68	680	68	680	68	680	68	680
69	690	69	690	69	690	69	690
70	700	70	700	70	700	70	700
71	710	71	710	71	710	71	710
72	720	72	720	72	720	72	720
73	730	73	730	73	730	73	730
74	740	74	740	74	740	74	740
75	750	75	750	75	750	75	750
76	760	76	760	76	760	76	760
77	770	77	770	77	770	77	770
78	780	78	780	78	780	78	780
79	790	79	790	79	790	79	790
80	800	80	800	80	800	80	800
81	810	81	810	81	810	81	810
82	820	82	820	82	820	82	820
83	830	83	830	83	830	83	830
84	840	84	840	84	840	84	840
85	850	85	850	85	850	85	850
86	860	86	860	86	860	86	860
87	870	87	870	87	870	87	870
88	880	88	880	88	880	88	880
89	890	89	890	89	890	89	890
90	900	90	900	90	900	90	900
91	910	91	910	91	910	91	910
92	920	92	920	92	920	92	920
93	930	93	930	93	930	93	930
94	940	94	940	94	940	94	940
95	950	95	950	95	950	95	950
96	960	96	960	96	960	96	960
97	970	97	970	97	970	97	970
98	980	98	980	98	980	98	980
99	990	99	990	99	990	99	990
100	1000	100	1000	100	1000	100	1000

## **ВѢДОМОСТЬ**

о доходахъ и расходахъ городовъ въ Плоцкой губерніи

за 1883 годъ.

3 31

В. П. ДОМОЦЬ

ИЗДАНИЕ ПЕРВОЕ

1988 г.

НАЗВАНІЕ ГОР О Д О В Ъ .	Состояніе городскихъ суммъ въ 1883 году.						Запасные капиталы, хранящіеся въ Польскомъ Банкѣ.				
	ПРИХОДЪ.		РАСХОДЪ.		Остатокъ или передержка противъ годового дохода.		Къ 1-му января 1883 года состояло.		За сдѣланными, въ 1883 году, вкладками и произведенными расходами осталось.		
	РУБЛИ.	КОП.	РУБЛИ.	КОП.	РУБЛИ.	КОП.	РУБЛИ.	КОП.	РУБЛИ.	КОП.	
Губернскій городъ Плоцкъ . .	55010	85	60048	3 <sup>1/2</sup>	5037	18 <sup>1/2</sup>	87041	93 <sup>1/2</sup>	85606	76 <sup>1/2</sup>	
Уѣздные города:											
Плонскъ . .	15030	14 <sup>1/2</sup>	13734	12	+	1296	2	71272	72	70836	47
Липно . . .	8226	59 <sup>1/2</sup>	6189	47 <sup>1/2</sup>	+	2037	12	4465	69 <sup>1/2</sup>	4776	77 <sup>1/2</sup>
Рыпинъ . . .	6642	3	7045	38 <sup>1/2</sup>	—	402	75 <sup>1/2</sup>	25122	62	22100	97
Млава . . .	21667	85	14556	50	+	7111	35	58747	29 <sup>1/2</sup>	48866	12 <sup>1/2</sup>
Серпецъ . .	8213	3 <sup>1/2</sup>	5514	80 <sup>1/2</sup>	+	2698	23	8090	13	7712	99 <sup>1/2</sup>
Праснышъ .	9853	21	9177	39	+	735	82	18487	4 <sup>1/2</sup>	19379	10 <sup>1/2</sup>
Цѣхановъ .	13541	48	11490	35	+	2051	13	24201	64 <sup>1/2</sup>	22726	75 <sup>1/2</sup>
Заштатные города:											
Вышегородъ .	8099	4 <sup>1/2</sup>	5656	29 <sup>1/2</sup>	+	2442	75	9815	83 <sup>1/2</sup>	6061	26 <sup>1/2</sup>
Закрочимъ .	9013	57	8091	92	+	921	65	11921	34 <sup>1/2</sup>	7592	44 <sup>1/2</sup>
Добржинь на р. Вислѣ	7216	90	4272	86	+	2944	4	25302	57 <sup>1/2</sup>	22214	«
<b>Итого .</b>	<b>162514</b>	<b>71</b>	<b>145717</b>	<b>13<sup>1/2</sup></b>	«	«	<b>344468</b>	<b>75</b>	<b>317873</b>	<b>67</b>	

Листовая таблица № 1		Листовая таблица № 2		Листовая таблица № 3		Листовая таблица № 4	
№ п/п	Имя	№ п/п	Имя	№ п/п	Имя	№ п/п	Имя
1	Иванов	1	Петров	1	Сидоров	1	Климов
2	Смирнов	2	Васильев	2	Попов	2	Морозов
3	Куликов	3	Лебедев	3	Зайцев	3	Иванов
4	Новиков	4	Соловьев	4	Березин	4	Васильев
5	Воробьев	5	Александров	5	Смирнов	5	Куликов
6	Павлов	6	Михайлов	6	Новиков	6	Воробьев
7	Соколов	7	Олегов	7	Павлов	7	Соколов
8	Борисов	8	Степанов	8	Борисов	8	Борисов
9	Михайлов	9	Иванов	9	Михайлов	9	Михайлов
10	Сидоров	10	Сидоров	10	Сидоров	10	Сидоров
11	Климов	11	Климов	11	Климов	11	Климов
12	Смирнов	12	Смирнов	12	Смирнов	12	Смирнов
13	Куликов	13	Куликов	13	Куликов	13	Куликов
14	Новиков	14	Новиков	14	Новиков	14	Новиков
15	Воробьев	15	Воробьев	15	Воробьев	15	Воробьев
16	Павлов	16	Павлов	16	Павлов	16	Павлов
17	Соколов	17	Соколов	17	Соколов	17	Соколов
18	Борисов	18	Борисов	18	Борисов	18	Борисов
19	Михайлов	19	Михайлов	19	Михайлов	19	Михайлов
20	Сидоров	20	Сидоров	20	Сидоров	20	Сидоров

## **ВѢДОМОСТЬ**

о числѣ и родѣ преступленій въ Плоцкой губерніи

за 1883 годъ.

РОДЬ ПРЕСТУПЛЕНИЙ

ВЪ Т О М С К І Ъ:

ВОЗРАСТЪ ПРЕСТУПНИКОВЪ:

Родъ преступлений.	Число преступлений.	Число осужденныхъ.		ВЪ Т О М С К І Ъ:						ВОЗРАСТЪ ПРЕСТУПНИКОВЪ:														всего 60.											
		Дворянъ потомственныхъ.		Дворянъ личныхъ.		Купцовъ.		Мещанъ.		Возраста сословія.		Остальныхъ.		меже 17.		17—20.		21—25.		26—30.		31—40.			41—50.		51—60.								
		муж.	жен.	муж.	жен.	муж.	жен.	муж.	жен.	муж.	жен.	муж.	жен.	муж.	жен.	муж.	жен.	муж.	жен.	муж.	жен.	муж.	жен.		муж.	жен.	муж.	жен.							
<b>Противъ религіи.</b>																																			
1. Отлученіе отъ веры и переносъ, постановка . . . . .	3	*	*	*	*	*	*	*	*	*	*	*	*	*	*	*	*	*	*	*	*	*	*	*	*	*	*	*	*	*	*	*	*	*	
2. Другія преступленія противъ религіи . . . . .	3	2	*	*	*	*	*	*	*	*	*	*	*	*	*	*	*	*	*	*	*	*	*	*	*	*	*	*	*	*	*	*	*	*	
<b>Противъ личности государства.</b>																																			
1. Противъ верховной власти . . . . .	*	*	*	*	*	*	*	*	*	*	*	*	*	*	*	*	*	*	*	*	*	*	*	*	*	*	*	*	*	*	*	*	*	*	
2. Противъ органовъ верховной власти . . . . .	46	32	7	*	*	1	*	*	*	*	*	*	*	*	*	*	*	*	*	*	*	*	*	*	*	*	*	*	*	*	*	*	*	*	
3. Противъ областей гражданскаго суда . . . . .	4	*	*	1	*	1	*	*	*	*	*	*	*	*	*	*	*	*	*	*	*	*	*	*	*	*	*	*	*	*	*	*	*	*	
4. Противъ законовъ о сословіяхъ . . . . .	*	*	*	*	*	*	*	*	*	*	*	*	*	*	*	*	*	*	*	*	*	*	*	*	*	*	*	*	*	*	*	*	*	*	*
5. Противъ повинностей военной и земскои . . . . .	215	226	12	*	*	*	*	3	*	64	30	*	*	*	*	*	*	*	*	*	*	*	*	*	*	*	*	*	*	*	*	*	*	*	*
6. Противъ народнаго здравія и продовольствія . . . . .	334	317	49	*	*	1	*	1	1	74	38	*	25	*	*	*	21	2	52	7	58	1	43	2	18	*	8	*	*	*	*	*	*	*	
7. Противъ уставовъ о промышл. и торговл. . . . .	91	71	19	*	*	*	*	3	2	32	3	*	26	1	*	11	*	11	*	14	5	11	85	8	29	9	7	2	3	*	*	*	*		
8. Противъ уставовъ строителныхъ, почто- выхъ и путей сообщенія . . . . .	406	399	35	12	*	*	*	*	7	157	7	*	21	1	4	2	27	3	44	2	178	14	96	8	35	3	1	2	*	*	*	*	*	*	
9. Противъ правилъ ополченности отъ повелія . . . . .	243	247	39	*	*	*	*	*	8	1	89	30	*	4	1	9	2	15	6	39	7	27	3	97	13	32	3	6	*	1	*	*	*		
10. Составленіе вѣнъ и престоупленія противъ брачества . . . . .	62	28	12	*	*	*	*	*	*	13	3	*	*	*	*	*	*	*	*	*	*	*	*	*	*	*	*	*	*	*	*	*	*	*	
11. Возбужденіе къ противозаконнымъ искамъ, ложные доносы и ложныя показанія . . . . .	14	3	*	*	*	*	*	*	*	1	*	*	*	*	*	*	*	*	*	*	*	*	*	*	*	*	*	*	*	*	*	*	*	*	*
12. Противъ общественнаго благочинія . . . . .	761	694	101	4	*	*	*	3	*	237	23	3	37	*	4	29	6	95	13	149	16	147	24	160	8	17	4	5	*	*	*	*	*		
13. Противъ общественной нравственности . . . . .	175	132	32	*	*	*	*	*	*	101	1	*	9	*	*	10	4	1	3	11	17	1	31	4	3	*	*	*	*	*	*	*	*	*	
14. Другія нарушенія госуд. благоустройства . . . . .	1290	1483	169	1	*	5	3	16	4	456	31	1	21	*	2	38	4	151	30	343	31	337	19	228	14	62	3	14	2	*	*	*	*		
<b>Противъ собственности государства.</b>																																			
1. Противъ уставовъ о казенныхъ дѣлахъ . . . . .	*	*	*	*	*	*	*	*	*	*	*	*	*	*	*	*	*	*	*	*	*	*	*	*	*	*	*	*	*	*	*	*	*	*	*
2. Противъ уставовъ лѣсныхъ . . . . .	609	429	151	*	*	*	*	9	3	101	101	1	19	6	2	13	8	57	34	66	29	98	33	92	13	12	4	3	3	*	*	*	*	*	
3. Противъ уставовъ таможенныхъ . . . . .	161	117	33	*	*	*	*	*	*	16	19	*	1	*	1	2	13	32	7	25	6	40	6	8	4	1	1	*	*	*	*	*	*	*	
4. Подѣлка монеты и ассигнацій . . . . .	14	14	*	*	*	*	*	*	*	6	19	*	*	3	*	*	*	5	2	*	*	*	*	*	*	*	*	*	*	*	*	*	*	*	
5. Другія преступ. противъ собст. государства . . . . .	53	23	2	*	*	*	*	*	*	2	*	*	2	1	*	*	2	4	1	1	*	7	1	*	*	*	*	*	*	*	*	*	*	*	
<b>Противъ личности.</b>																																			
1. Смертубійство . . . . .	12	6	1	*	1	*	*	1	1	1	1	*	*	*	*	*	1	*	2	1	1	2	*	*	*	*	*	*	*	*	*	*	*	*	
2. Самоубійство . . . . .	9	*	*	*	*	*	*	*	*	*	*	*	*	*	*	*	*	*	*	*	*	*	*	*	*	*	*	*	*	*	*	*	*	*	*
3. Нанесеніе ранъ и оставленіе въ опасности . . . . .	751	486	161	3	2	*	*	*	146	102	*	15	2	15	3	105	69	126	26	38	25	408	33	15	12	4	3	1	2	*	*	*	*	*	
4. Противъ чести вообще . . . . .	7937	4116	1481	15	2	106	41	16	6	756	2934	15	159	55	111	46	33	170	715	375	717	296	884	274	368	145	192	39	27	4	*	*	*		
5. Противъ вѣздурія девицъ . . . . .	16	2	*	*	*	*	*	*	2	*	*	*	*	*	*	*	*	1	*	1	*	*	*	*	*	*	*	*	*	*	*	*	*	*	
6. Противъ оубійствъ и родственнаго союзовъ . . . . .	7	3	1	*	*	*	*	*	1	*	*	*	*	*	*	*	*	1	1	*	*	*	*	*	*	*	*	*	*	*	*	*	*	*	
<b>Противъ частной собственности.</b>																																			
1. Завладѣніе недвижимымъ имуществомъ . . . . .	144	169	31	*	*	2	*	*	1	27	*	19	1	*	*	1	52	7	30	10	33	17	26	7	14	2	*	*	*	*	*	*	*	*	
2. Воровство-кража и воровство-похищеніе . . . . .	2193	1447	374	*	*	*	*	*	339	105	10	37	8	42	7	100	37	240	59	241	68	342	70	306	47	47	9	11	3	*	*	*	*	*	
3. Разбой и грабежъ . . . . .	46	12	*	*	*	*	*	*	3	*	*	*	*	*	*	4	*	2	*	2	*	2	*	1	*	*	*	*	*	*	*	*	*	*	
4. Лоджотъ . . . . .	39	5	1	*	*	*	*	*	1	1	*	*	*	1	1	1	1	1	1	1	1	1	1	1	1	1	1	1	1	1	1	1	1	1	
5. Истребленіе имущества взрывомъ, пожега- ніемъ и т. д. . . . .	*	*	*	*	*	*	*	*	*	*	*	*	*	*	*	*	*	*	*	*	*	*	*	*	*	*	*	*	*	*	*	*	*	*	*
6. Другія преступленія противъ частной собст- ности . . . . .	2467	2398	261	*	*	15	*	*	214	117	*	64	8	186	19	299	46	412	84	375	36	518	55	569	22	94	6	27	3	*	*	*	*		
7. Преступленія, явившіяся въздѣлкіе неа- ннмныхъ случаевъ . . . . .	285	*	*	*	*	*	*	*	*	*	*	*	*	*	*	*	*	*	*	*	*	*	*	*	*	*	*	*	*	*	*	*	*	*	*
Итого . . . . .	17953	12858	2971	37	2	134	44	66	18	2839	8963	30	452	82	369	75	875	391	2066	707	2214	563	2915	569	1656	321	547	78	104	20	*	*	*		

Государственная  
историческая  
библиотека СССР  
№ \_\_\_\_\_ 198 г.



Dy 108

Ch

2

28

