

I

5080

18882.

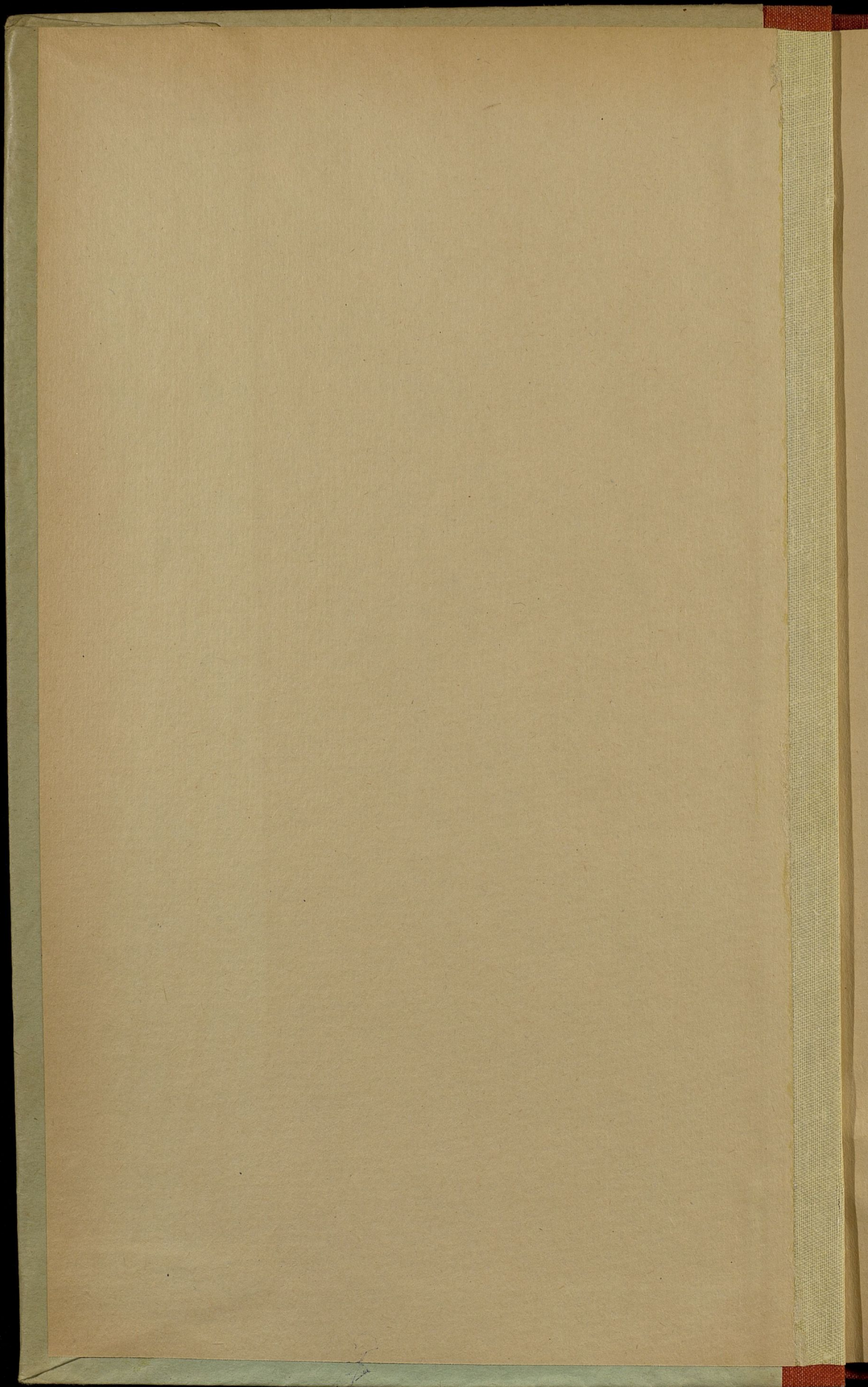

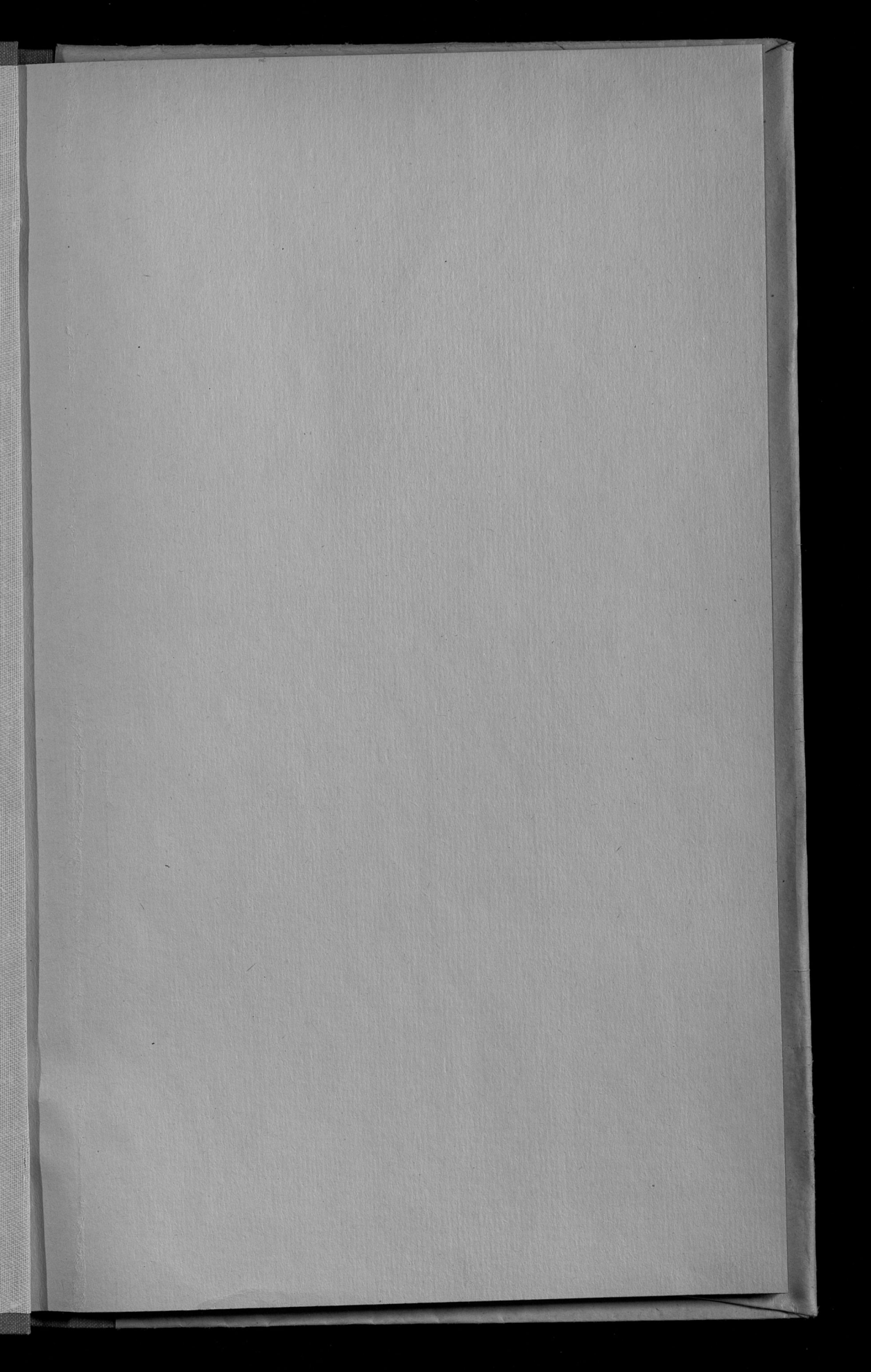

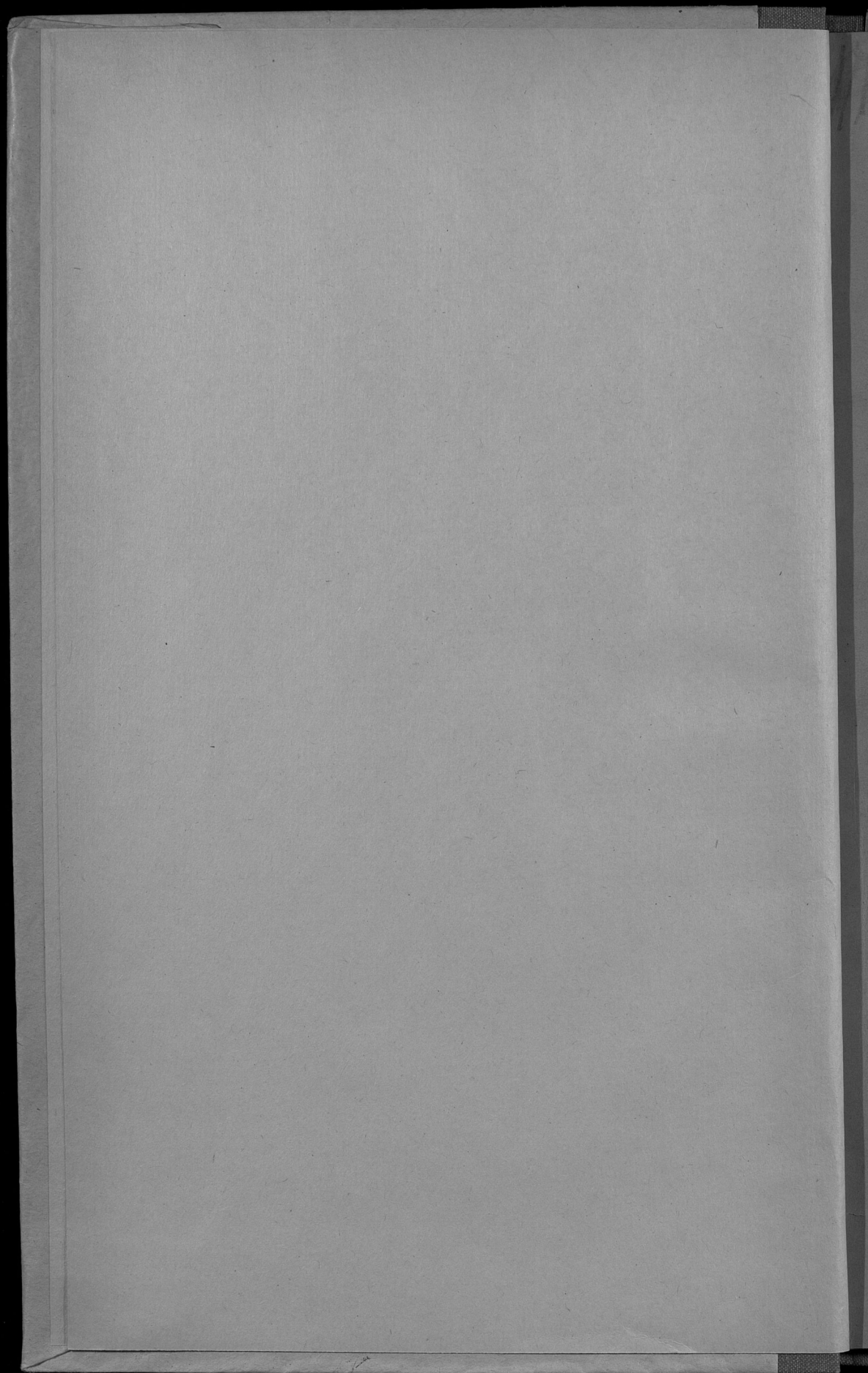

~~Ц 49а~~
~~Х 1-2~~

I
5080

ОБЗОРЪ ПЛОЦКОЙ ГУБЕРНІИ

за 1888 годъ.

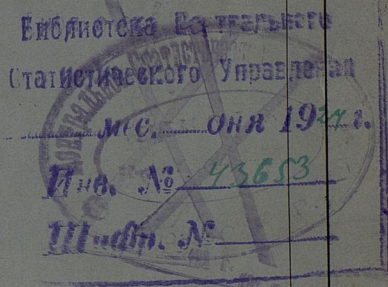
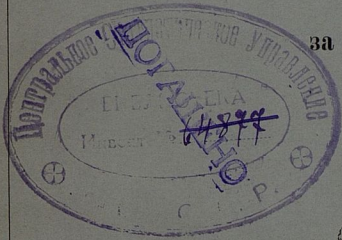

Г. ПЛОЦКЪ.

ВЪ ТИПОГРАФІИ ГУБЕРНСКАГО ПРАВЛЕНІЯ.

1889

30 1938.

100998

I
5080

100998

ОБЗОРЪ ПЛОЦКОЙ ГУБЕРНІИ

за 1888 годъ.

(есть только Выд. №1)

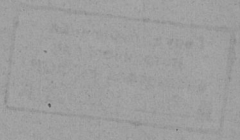

(Приложеніе къ Всеподданнѣйшему отчету).

ОБЩЕСТВО
ИСТОРИКО-ПАМЯТНИКОВ

Типографія Губернскаго Правленія.

Госуд. публичная
историческая
библиотека РСФСР
№ 34033 1981 г.

ll

О Г Л А В Л Е Н І Е.

I. Географическое положеніе, естественныя и производительныя силы губерніи и экономическая дѣятельность ея населенія.

Географическое положеніе	страниц.	1
а) Земледѣліе	"	3
б) Промышленность заводская и фабричная	"	11
в) Торговля	"	14
г) Движеніе населенія	"	16

II. Подати и повинности.

а) Окладные сборы	"	23
б) Государственные и губернскіе сборы	"	23
в) Городскіе доходы и расходы	"	33
г) Акцизные сборы	"	35
д) Таможенныя сборы	"	41
е) Натуральныя повинности	"	42

III. Общественное благоустройство и благочиніе.

а) Казенныя и общественныя зданія	"	47
б) Дороги, мосты, перевозки, судоходство	"	51
в) Почты и телеграфы	"	60
г) Народная нравственность	"	62
д) Арестанты, тюремныя замки и этапы	"	63
е) Народныя бѣдствія	"	68

IV. Народное здравіе и общественное призрѣніе.

а) Врачи, ветеринары и аптеки	"	71
б) Эпидеміи	"	73
в) Эпизоотіи	"	73
г) Больницы	"	74
д) Благодѣльни и пріюты	"	79
е) Плоцкое благотворительное общество	"	80
ж) Плоцкое Приходское Православное Попечительство	"	80

V. Народное образованіе.

а) Учебныя заведенія	стр.	93
б) Плоцкая мужская гимназія	„	95
в) Плоцкая женская гимназія	„	98
г) Вымыслинская учительская семинарія	„	99
д) Остальныя учебныя заведенія	„	99

VI. Крестьянское дѣло.

а) О ходѣ дѣлъ по добровольнымъ сдѣлкамъ	„	101
б) По опредѣленію крестьянскихъ сервитутовъ	„	102
в) О лѣсномъ хозяйствѣ	„	106
г) По разверстанію земель и раздѣлу общихъ пастбищъ	„	107
д) О числѣ гминъ	„	111
е) Межевое дѣло	„	112
ж) Сеудо-сберегательныя кассы	„	114
Вѣдомость о состояніи римско-католической церкви	„	115

ВѢДОМОСТИ.

О посѣвѣ и урожаѣ хлѣба	Вѣдомость № 1
О фабрикахъ и заводахъ	„ № 2
О движеніи населенія	„ № 3
О поступленіи сборовъ	„ № 4а.
О распредѣленіи недоимокъ по городамъ и уѣздамъ	„ № 4б.
О доходахъ и расходахъ городовъ	„ № 5
О пожарахъ	„ № 6
О числѣ и родѣ преступленій	„ № 7
О насильственныхъ и случайныхъ смертяхъ	„ № 8
О движеніи больныхъ	„ № 9
О числѣ учебныхъ заведеній и учащихся	„ № 10.

ПРИЛОЖЕНІЯ.

- 1) Свѣдѣнія объ иностранцахъ въ Плоцкой губ. за 1887—1888 г. стр. I — IV.
- 2) Свѣдѣнія о самовольно отлучившихся за границу и преимущественно въ Америку (въ 1863—1888 г.) жителей Плоцкой губ. „ V — XVI.
- 3) Весеннее половодье въ 1888 году „ XVII—XXVIII.

ОБЗОРЪ ПЛОЦКОЙ ГУБЕРНІИ

ЗА 1888 ГОДЪ.

I.

Географическое положеніе, естественныя и производительныя силы губерніи и экономическая дѣятельность ея населенія.

Географическое положеніе.

Плоцкая губернія лежитъ подъ 52—53° с. ш. и 36—39° в. д. и граничитъ: къ сѣверо-западу—съ Пруссіею, къ югу и юго-западу—съ Варшавскою губерніею, отъ которой отдѣляется рѣкою Вислою, и къ востоку съ Ломжинскою губерніею.

Плоцкая губернія имѣетъ общую покатость съ сѣверо-востока на юго западъ, по направленію къ Вислѣ, у которой она оканчивается обрывистымъ берегомъ, возвышающимся надъ нормальнымъ уровнемъ Вислы отъ 12 до 180 футовъ, а надъ уровнемъ воды Балтійскаго моря на 370 футовъ.

Вслѣдствіе такого направленія покатости, сѣверная половина губерніи болѣе холмиста и имѣетъ почву сухую, преимущественно песчаную; юго-западная—же отличается влажностью, выражающеюся множествомъ озеръ и болотъ, и имѣетъ почву болѣе сырую, глинистую съ примѣсью извести.

Пространство, занимаемое Плоцкою губерніею, составляетъ 188 квадратныхъ миль, или 947,521 десятину, въ каковомъ количествѣ значится

земли усадебной 32 354, выгонной 36 320, пахатной 602 744, луговой 91 769, подъ кустарниками 31 150, подъ лѣсомъ 101 414, подъ дорогами, рѣками и болотами 51 770 десятинъ.

Плоцкая губернія раздѣляется въ административномъ отношеніи на восемь уѣздовъ: Плоцкій, Плонскій, Цѣхановскій, Праснышскій, Млавскій, Серпецкій, Липновскій и Рыпинскій, въ которыхъ находится 11 городовъ и 108 гминь.

Въ предѣлахъ Плоцкой губерніи протекають слѣдующія рѣки: **Висла**, составляющая границу между Плоцкой и Варшавской губерніями, протекаетъ на протяженіи 146 верстъ.

По этой рѣкѣ сплавляется на такъ называемыхъ берлинкахъ хлѣбъ, лѣсной матеріалъ за границу и, на оборотъ, изъ-за границы—колоніальныя товары и другіе продукты. Висла могла-бы составлять главный путь для торговли, но русло этой рѣки до такой степени засоряется постепенно обваливающимися песчаными берегами, что судоходство по ней производится, главнымъ образомъ, весною и осенью, въ лѣтнее-же время судоходство по Вислѣ сопряжено съ такими затрудненіями, что даже пассажирскіе пароходы легкой конструкціи съ трудомъ проходятъ мелководья.

Рѣка **Наревъ**, составляющая отчасти границу между Плоцкой и Варшавской губерніями, протекаетъ на протяженіи 20 верстъ и впадаетъ въ рѣку Вислу при Новогеоргіевской крѣпости.

По этой рѣкѣ, служащей преимущественно для сплава хлѣба, лѣснаго матеріала и соли, судоходство весною довольно оживлено; на лѣтнее же время, по причинѣ мелководія, прекращается.

Рѣка **Вкра**, иначе называемая Дзялдувкою, беретъ начало въ Прускомъ королевствѣ, протекаетъ черезъ Плоцкую губернію на протяженіи 156 вер. и впадаетъ въ рѣку Наревъ при д. Помѣхово, Плонскаго уѣзда.

Рѣка **Оржиць** беретъ начало въ гминѣ Дзержгово, Праснышскаго уѣзда, и впадаетъ въ рѣку Наревъ при д. Магнушево, въ Ломжинской губерніи; протяженіе рѣки 62 версты.

Рѣка эта судоходна весною, на пространствѣ отъ дер. Дронжджево до устья своего; по ней сплавляется исключительно лѣсной матеріаль.

Рѣка **Дрвенца** составляетъ, на пространствѣ 50 верстѣ, границу между Плоцкой губерніею и Прусскимъ королевствомъ.

Рѣки эти судоходны только весною.

Надзоръ за судорабочими, на всѣхъ сплавляемыхъ судахъ и плотахъ, въ Плоцкой губерніи ввѣренъ земской стражѣ.

а) **З е м л е д ѣ л і е.**

(Прилагается вѣдомость № 1).

Земледѣльческій 1887/8 годъ начался при неблагопріятныхъ атмосферическихъ условіяхъ. Озимые хлѣба, вслѣдствіе продолжительной суровой зимы и большихъ снѣговъ, лежавшихъ на поляхъ до половины марта, а также вслѣдствіе разлива рѣкъ, вышли изъ-подъ снѣга не вездѣ удовлетворительными; во многихъ мѣстахъ они частію выпрѣли и вымокли. Наступившіе затѣмъ весенніе холодные вѣтры, съ утренними приморозками, тоже неблагопріятно вліяли на произрастаніе хлѣбовъ, состояніе коихъ немного улучшилось только въ началѣ мая, вслѣдствіе бывшихъ теплыхъ дней и дождей. Посѣвы яровыхъ хлѣбовъ, картофеля, свекловицы и огородныхъ овощей, по причинѣ поздней весны и невозможности приступить къ обработкѣ земли, крайне замедлились и были окончены во второй половинѣ мая, но всходамъ ихъ, равно произрастанію озимыхъ, не благопріятствовали продолжавшіеся во второй половинѣ мая чувствительные холода съ рѣзкими переѣнами температуры. Подъ конецъ мая температура измѣнилась къ лучшему, и затѣмъ стояла по-переѣнно то сухая и жаркая, то холодная и дождливая погода; благодаря, однако, выпавшимъ въ началѣ іюня обильнымъ дождямъ, произрастаніе озимыхъ и яровыхъ хлѣбовъ значительно поправилось.

Къ уборкѣ сѣна и травъ было приступлено во второй половинѣ ію-

ня и таковая сначала производилась при хорошей погодѣ, но затѣмъ наступили дожди, вслѣдствіе коихъ уборка приостановилась и была окончена только въ концѣ іюля.

Уборка озимыхъ и яровыхъ хлѣбовъ произведена при неблагоприятной погодѣ; вообще жатва въ текущемъ году, въ сравненіи съ минувшими, началась двумя недѣлями позже, т. е. съ 11 іюля, и ей мѣшали частые проливные дожди, иногда съ бурями и градомъ, продолжавшіеся до 25 того же іюля, вслѣдствіе чего хлѣба полегли и частію проросли на корню, отчего при умолотѣ ихъ получено зерно не совсѣмъ доброкачественное. Только подѣ конецъ іюля установилась хорошая погода, при которой окончена уборка озимыхъ и произведена уборка яровыхъ хлѣбовъ.

Вообще урожай хлѣбныхъ продуктовъ слѣдующій: озимой пшеницы удовлетворительный, ржи — средній, яровыхъ, за исключеніемъ гречихи и частію гороха—удовлетворительный. Соломы собрано менѣе прошлогодняго количества; сборъ луговыхъ травъ, по первому укосу—посредственный и не хорошаго качества, сѣянныхъ — скудный, уборка же сѣна по второму укосу, во многихъ мѣстахъ, по причинѣ дождливой погоды, вовсе не производилась.

Урожай огородныхъ овощей и свекловицы—посредственный, картофеля же—скудный, въ низменныхъ мѣстахъ онъ оказался гнилымъ отъ излишней влаги. Изъ числа садовыхъ фруктовъ однѣ только груши дали обильный сборъ, прочіе же — посредственный.

Градомъ причинены убытки въ озимыхъ и яровыхъ хлѣбахъ: въ Пловскомъ уѣздѣ на сумму 109 430 руб., въ Млавскомъ на 10 350 руб. и въ Праснышескомъ на 13 900 р., а всего на сумму 133 680 руб.

Въ 1887/8 году посеяно хлѣба:

Озимаго	304 628	четвертей.
Яроваго	219 303	„
Картофеля	485 084	„

Урожай оныхъ, по пробнымъ умолотамъ, оказался слѣдующій, въ зернахъ: озимой пшеницы—6¹/₂, ржи—5, овса—6¹/₂, ячменя—6, гороху 5, гречихи—3¹/₂, проса—8, картофеля—4.

Затѣмъ собрано хлѣба:

Озимаго	1 822 792	четверти.
Яроваго	1 609 300	”
Картофеля	1 968 406	”

Сравнительно съ прошлымъ 1887 годомъ, урожай озимыхъ хлѣбовъ: пшеницы и ржи—менѣе на 1 зерно, яровыхъ менѣе на 1¹/₂ зерна, картофеля менѣе на 1 зерно.

На годовое продовольствіе, посѣвы и другія надобности потреблено хлѣба:

Озимаго	1 304 264	четверти.
Яроваго	1 060 443	”
Картофеля	1 917 944	”

Такимъ образомъ, продовольствіе населенія въ губерніи вполне обезпечено и еще предвидится остатокъ для сбыта въ другія мѣстности: озимаго хлѣба 518 528 чет. и яроваго 548 857 чет; картофеля-же хотя и предвидится остатокъ 50 462 четв., но такового нельзя считать дѣйствительнымъ излишкомъ въ виду убытка, какой обыкновенно происходитъ отъ порчи его въ зимнее время.

Сѣна и кормовыхъ травъ собрано 3 364 588 пудовъ; количество это едва достаточно для мѣстной потребности.

Урожай хлѣбовъ въ различныхъ мѣстностяхъ губерніи слѣдующій:

ВЪ УѢЗДАХЪ	Посѣяно:			Собрано:			Затѣмъ получено		
	Озима-го.	Ярова-го.	Карто-феля.	Озима-го.	Ярова-го.	Карто-феля.	Озима-го.	Ярова-го.	Карто-феля.
	Ч Е Т В Е Р Т Е Й .						З Е Р Е Н Ь .		
Плоскомъ . . .	50753	36087	55645	360666	218229	333300	7	6	6
Плонскомъ . . .	40457	31912	64353	231276	188295	246960	5 ³ / ₄	6	4
Липновскомъ . . .	50478	37812	84973	302868	351254	339892	6	9	4
Рыпинскомъ . . .	33493	24976	45595	198470	258310	182380	6	9	4
Млавскомъ . . .	44487	29355	103541	289165	236106	414164	6	8	4
Серпецкомъ . . .	27977	20679	49598	151055	414509	198392	5 ¹ / ₂	5	4
Праснышскомъ . . .	29741	13477	45280	125840	80862	181120	4 ¹ / ₄	6	4
Цѣхановскомъ . . .	27242	25005	36099	163452	161735	72198	6	6	2
Въ губерніи	304628	219303	485084	1822792	1609300	1968406	5 ³ / ₄	6 ³ / ₄	4

Затѣмъ средній валовой доходъ съ одной десятины подъ:

ВЪ УѢЗДАХЪ.	Рожью.		Пшеницею.		Овсомъ.		Прочими лрвыми хлѣбами.		Годовымъ сѣво- оборотомъ хлѣбовъ.	
	Р у б л и и к о п ѣ й к и.									
Плоцкомъ	40	„	55	„	35	„	30	„	40	„
Плонскомъ	48	„	65	„	32	„	38	„	60	75
Липновскомъ	42	„	50	„	34	„	48	„	45	„
Рыпинскомъ	30	„	45	„	25	„	25	„	30	„
Млавскомъ	31	„	38	„	21	„	18	„	27	„
Серпецкомъ	27	„	68	„	39	„	38	„	43	53
Праснышскомъ	25	„	30	„	7	„	8	„	17	50
Цѣхановскомъ	42	„	50	„	30	„	38	„	45	„
Въ гор. Плоцкѣ	45	„	72	„	60	„	80	„	64	25
Въ губерніи, средній	36	66	52	55	31	44	36	„	41	44

Среднія цѣны рабочимъ:

ВЪ УѢЗДАХЪ.	Годовымъ.		Лѣтнимъ.		Мѣсячнымъ.		Поденнымъ.	
	Мужи- намъ.	Женщи- намъ.	Мужи- намъ.	Женщи- намъ.	Мужи- намъ.	Женщи- намъ.	Мужи- намъ.	Женщи- намъ.
	Р у б л и и к о п ѣ й к и.							
Плоцкомъ	120	„ 80	„ 80	„ 50	„ 10	„ 7 50	„ 60	„ 50
Плонскомъ	120	„ 70	„ „	„ „	„ „	„ „	„ 60	„ 40
Липновскомъ	120	„ 80	„ „	„ „	„ „	„ „	„ 45	„ 25
Рыпинскомъ	100	„ 60	„ „	„ „	„ „	„ „	„ 50	„ 30
Млавскомъ	80	„ 45	„ „	„ „	„ „	„ „	„ 40	„ 25
Серпецкомъ	105	„ 66	„ „	„ „	„ „	„ „	„ 50	„ 25
Праснышскомъ	100	„ 65	„ 52	„ 35	„ 9 50	„ 7 25	„ 45	„ 30
Цѣхановскомъ	120	„ 80	„ „	„ „	„ „	„ „	„ 35	„ 30
Въ г. Плоцкѣ	130	„ 75	„ „	„ „	„ „	„ „	„ 40	„ 25
Средняя цѣна въ губерніи	110 55	69	„ 66	„ 42 50	9 75	7 37 ¹ / ₂	„ 47	„ 31

Сравнительно съ прошлымъ годомъ цѣны на трудъ немного понизились.

Среднія цѣны на земледѣльскія работы:

ВЪ УѢЗДАХЪ.	За паханіе одной десятины.			За молотбу 1,000 сноповъ			За жатву одной десятины.			За кошеніе одной десятины пахатной земли.			За кошеніе одной десятины луговой земли.		
	Муж.	Жен.		Муж.	Жен.		Муж.	Жен.		Муж.	Жен.		Муж.	Жен.	
	Р У Б Л И И К О П Ъ Й К И.														
Плоцкомъ	6	"	"	12	"	"	7	50	6	"	"	"	4	"	"
Плонскомъ	4	80	"	11	"	"	3	80	3	80	1	8	"	2	50
Липновскомъ	4	"	"	8	75	"	4	50	3	50	2	50	"	3	"
Рыпинскомъ	6	"	"	10	"	"	3	"	3	"	2	50	"	2	"
Млавскомъ	4	75	"	7	40	"	3	10	3	10	2	"	"	1	75
Серпецкомъ	4	40	"	7	60	"	3	50	3	50	1	50	"	2	"
Праснышскомъ	3	33	"	7	16	"	3	"	3	"	1	50	"	1	80
Цѣхановскомъ	7	"	"	10	"	"	4	"	4	"	1	50	"	2	"
Въ г. Плоцѣ	4	50	"	9	"	"	3	"	3	"	1	50	"	2	"
Средняя въ губерніи . .	4	75	"	9	21	"	4	"	3	65	1	85	"	2	33

Главное занятіе населенія Плоцкой губерніи составляетъ земледѣліе, поэтому экономическое благосостояніе губерніи вполне зависитъ отъ тѣхъ результатовъ, какими увѣнчались годовые труды земледѣльца. Между тѣмъ урожай хлѣбовъ въ отчетномъ году оказался меньше предыдущаго года, и притомъ цѣны на хлѣбъ понизились.

Эти причины, а равно отсутствіе кредита и спроса на хлѣбъ за границу, ставятъ многихъ землевладѣльцевъ въ безвыходное положеніе, послѣдствіемъ чего являются болѣе частые случаи продажи имѣній, съ торговь, за долги, а при взысканіи казенныхъ податей — необходимость прибѣгать къ секвестру имущества.

Въ хозяйствѣ крестьянъ особыхъ улучшеній не замѣчается. Матеріальное положеніе ихъ, вслѣдствіе пониженія цѣнъ на хлѣбъ, тоже ухудшилось, но при всемъ томъ они, обходясь безъ найма работника, находятся въ болѣе выгодномъ экономическомъ положеніи, нежели по-

мѣщички. Хотя цѣна на землю, сравнительно съ прежде существовавшей, понизилась, однако не замѣчается особеннаго стремленія крестьянъ къ покупкѣ земли, равно къ приобрѣтенію земледѣльческихъ орудій, облегчающихъ личный трудъ, по причинѣ большаго застоя въ торговлѣ и общаго безденежья.

Средняя цѣнность земли за десятину въ отчетномъ году слѣдующая:

Въ городѣ Плоцкѣ	200 руб.
„ Плоцкомъ уѣздѣ	100 „
„ Плонскомъ „	100 „
„ Липновскомъ „	85 „
„ Рыпинскомъ „	85 „
„ Млавскомъ „	80 „
„ Серпецкомъ „	80 „
„ Праснышскомъ „	75 „
„ Цѣхановскомъ „	90 „
По губерніи	100 руб.

Луговоедство. Сѣна и кормовыхъ травъ собрано 3 364 588 пудовъ, т. е. менѣе прошлогодняго количества на 995 200 пудовъ, по той причинѣ, что уборка сѣна, по второму укусу, во многихъ мѣстахъ, вслѣдствіе дождливой погоды, вовсе не производилась. Стоимость собраннаго сѣна и травъ, считая среднимъ числомъ по 40 коп. за пудъ, составляла 1 345 835 р. 20 к. Это количество, при среднемъ урожаѣ соломы и клеверовъ, едва было достаточно для удовлетворенія мѣстныхъ потребностей. Луговоедство вообще не занимаетъ въ губерніи виднаго мѣста, ни по пространству луговъ, ни по количеству собираемаго ежегодно сѣна, и къ улучшенію, а равно и увеличенію таковыхъ не замѣчается никакого стремленія; напротивъ, гдѣ только оказывается возможнымъ, луга вспахиваются, поэтому сѣна въ продажу идетъ вообще мало, искусственное же разведеніе травъ, преимущественно краснаго и бѣлаго клевера, идетъ успѣшно и постоянно развивается, вслѣдствіе чего цѣна на сѣмена онаго стоятъ высокая, отъ 60 до 70 руб. за четверть.

Разведеніе свекловицы съ каждымъ годомъ все больше увеличивается, особенно въ уѣздахъ, гдѣ находятся сахарные заводы, или гдѣ

доставка ея на эти заводы не представляет затрудненій. Это стремленіе объясняется съ одной стороны пониженіемъ цѣнъ на хлѣбъ, а съ другой— выдачею впередъ заводами извѣстной части вознагражденія за свекловицу, что при общемъ въ настоящее время безденежьи служить для землевладѣльца не малымъ подспорьемъ въ хозяйствѣ. Во многихъ мѣстностяхъ и крестьяне занимаются тоже разведеніемъ свекловицы и доставкою таковой на сахарные заводы.

Въ болѣе значительномъ количествѣ разводится свекловица, съ промышленною цѣлью, въ Цѣхановскомъ и Праснышскомъ уѣздахъ, откуда она поступаетъ на переработку на сахарные заводы: „Изабелинъ“, „Красинецъ“ и „Цѣхановъ“, всѣ три Цѣхановскаго уѣзда; затѣмъ— въ Плонскомъ, Плоцкомъ и Липновскомъ уѣздахъ, откуда ее сплавляютъ по Вислѣ на сахарные заводы «Млодзешинъ» и «Дуниново», Варшавской губерніи. Въ прочихъ уѣздахъ она разводится въ размѣрахъ, удовлетворяющихъ лишь хозяйственныя потребности. Урожай свекловицы въ отчетномъ году былъ посредственный.

Огородничество находится до сихъ поръ на низкой степени развитія и, не имѣя характера промышленности, только удовлетворяетъ потребностямъ мѣтнаго населенія.

Пчеловодство, со времени закрытія медовареннаго завода, существовавшаго на фольваркѣ Голыминъ, Цѣхановскаго уѣзда, нигдѣ правильно не ведется и не имѣетъ промышленнаго характера, такъ какъ медъ продается въ самомъ незначительномъ количествѣ и въ крестьянскомъ быту употребляется вмѣсто сахара, а воскъ — для свѣчей, выдѣлываемыхъ простонародіемъ въ пользу мѣстныхъ костеловъ. Но вслѣдствіе открытія въ г. Варшавѣ курсовъ практическаго обученія лучшаго способа веденія пчеловодства, во многихъ помѣщичьихъ имѣніяхъ заводятся ульи по новоусовершенствованной системѣ, дающей несравненно лучшіе результаты. Всѣхъ ульевъ въ губерніи имѣется 21 395, изъ

нихъ получено: меду 7 257 пудовъ, воску 2 071 пудъ; средняя цѣна за пудъ меду 10 руб., а за пудъ воску—12 руб.

Садоводство въ губерніи вообще мало развито и ограничивается лишь обсаживаніемъ домовъ и огородовъ фруктовыми деревьями; исключеніе составляетъ городъ Плоцкъ, гдѣ есть нѣсколько садовъ, содержащихъ съ промышленною цѣлью. Есть тоже сады во многихъ болѣе крупныхъ помѣщичьихъ имѣніяхъ, изъ коихъ фрукты, по удовлетвореніи мѣстныхъ потребностей, продаются въ свѣжемъ или сушеномъ видѣ въ Варшаву, а изъ Рыпинскаго уѣзда вывозятся въ Пруссію. Въ 1888 г. изъ числа садовыхъ фруктовъ однѣ только груши дали обильный сборъ, прочіе же — посредственный.

Скотоводство составляетъ одну изъ важнѣйшихъ отраслей сельскаго хозяйства, почемужемледѣльцы обращаютъ на оное особое вниманіе и, по мѣрѣ кормовыхъ средствъ, стараются содержать и разводить значительное количество скота, который, кромѣ культурной пользы, составляетъ для земледѣлія важную поддержку, отъ сбыта молочныхъ произведеній, шерсти и ежегоднаго приплода. Оно особенно процвѣтаетъ въ тѣхъ имѣніяхъ, гдѣ существуютъ и дѣйствуютъ винокуренные заводы, а равно въ тѣхъ, гдѣ засѣваются на большихъ пространствахъ искусственныя травы и корнеплодные растенія. Причемъ замѣчается постоянное стремленіе къ разведенію скота улучшенныхъ породъ, особенно въ болѣе крупныхъ имѣніяхъ. На продовольствіе войскъ въ Новогеоргіевской крѣпости, а равно жителей городовъ: Закрочима, Плонска и Плоцка, пригоняется изъ Имперіи степной скотъ, количество коего въ отчетномъ году доходило до 1000 головъ, что конечно, имѣетъ вліяніе на пониженіе цѣны на туземный скотъ. Болѣе всего оплачивается содержаніе свиней, сбытъ коихъ, по большей части, идетъ за границу — въ Пруссію. Общее количество скота въ губерніи въ 1888 г. составляло: лошадей—103 996, рогатаго скота—286 963, овецъ простыхъ—162 207, тонкорунныхъ—284 604, свиней 118 215 и козъ—1 519.

Лѣсоводство. Раціональное лѣсное хозяйство существуетъ только въ казенныхъ, городскихъ и въ тѣхъ частныхъ лѣсахъ, которые, будучи обременены крестьянскими сервитутами, ведутъ хозяйство по утвержденнымъ планамъ, въ остальныхъ же частныхъ оно, по большей части, находится въ крайнемъ упадкѣ, такъ какъ владѣльцы, нуждаясь въ деньгахъ, продаютъ на срубъ свой лѣсъ евреямъ, вовсе не заботясь о возобновленіи такового. Отправка лѣса идетъ большею частію въ Пруссію, не смотря на наложенную на оный пошлину. Въ Рыпинскомъ уѣздѣ цѣны на дрова, вслѣдствіе разработки торфа, понизились.

Винокурение. Существующіе въ нѣкоторыхъ уѣздахъ винокуренные заводы особенныхъ матеріальныхъ выгодъ владѣльцамъ не приносятъ и служатъ лишь необходимымъ пособіемъ въ хозяйствѣ, въ особенности къ откормленію скота; со времени обложенія высокимъ акцизомъ спирта и пива, всѣ малые заводы, устроенные исключительно съ хозяйственной цѣлью, вынуждены были прекратить свою дѣятельность.

Водвореніе прусскаго контрабанднаго спирта, вслѣдствіе повышенія на оный акциза и преслѣдованія корчемной пограничной стражи, почти совершенно прекратилось.

Свѣдѣнія о числѣ винокуренныхъ, пиво- и медоваренныхъ заводовъ и о размѣрѣ ихъ производительности находятся въ статьѣ объ акцизныхъ сборахъ.

б) Промышленность фабричная и заводская.

(Прилагается ведомость № 2).

Заводская и фабричная промышленность, сравнительно съ прошлымъ годомъ, въ отчетномъ году уменьшилась, какъ это видно изъ сравненія слѣдующихъ данныхъ:

въ 1886 г.	сумма производительности	составляла	3 222 335	руб.
„ 1887 г.	„	„	3 326 135	„
„ 1888 г.	„	„	3 226 072	„
		менѣе 1887 г. на	100 063	руб.

Рабочихъ на фабрикахъ и заводахъ занималось:

въ 1886 году	2 234	человѣкъ.
„ 1887 г.	2 524	„
„ 1887 г.	1 955	„

менѣе 1887 г. на 569 человѣкъ.

Фабричная и заводская промышленность вообще мало развита въ губерніи и ограничивается лишь 229 заведеніями, приготавливающими въ годъ издѣлій всего на сумму до 3 226 072 руб.

Въ числѣ этихъ заведеній находится: чугунныхъ заводовъ 1, желѣзоплавильныхъ 3, винокуренныхъ 18, пивоваренныхъ 20, кирпичныхъ 75, кожевенныхъ 28, свеклосахарныхъ 3, мыловаренныхъ 4, лѣсопильныхъ 22, маслобоенъ 37, земледѣльческихъ орудій 2, паровыхъ мельницъ 5.

Къ числу болѣе значительныхъ фабрикъ и заводовъ принадлежатъ:

1. Три свеклосахарныхъ завода въ Цѣхановскомъ уѣздѣ, годичная производительность которыхъ простирается до 1 036 500 руб.; рабочихъ 795 человѣкъ; причѣмъ на заводѣ Красинецъ существуетъ электрическое освѣщеніе, а на заводѣ Цѣхановъ, для удобства рабочихъ, находится телеграфъ, соединенный съ Привислинской желѣзной дорогой.

2. Пивоваренный заводъ въ дер. Машево, Плоцкаго уѣзда, принадлежащій Петру Шифферу, годичная производительность коего около 150 000 руб.; рабочихъ 20 человѣкъ.

3. Винокуренный заводъ на фольваркѣ „Люберадъ“, Цѣхановскаго уѣзда, принадлежащій Давиду Вольденбергу, годичная производительность коего около 40 488 р.; рабочихъ 6 человѣкъ.

4. Пивоваренный заводъ въ гор. Цѣхановѣ, принадлежащій Махлайду и Блюменталу, годичная производительность коего около 36 450 руб.; рабочихъ 13 человѣкъ.

5. Кирпичный заводъ въ д. Гостково, Цѣхановскаго уѣзда, принадлежащій Дуткевичу, годичная производительность коего 69 210 р.; рабочихъ 151 человѣкъ.

Прочіе заводы ограничиваютъ свое производство отъ 2 до 3-хъ тысячъ рублей въ годъ; подробныя данныя о нихъ въ вѣдомости № 2.

Въ 1888 году **открыты** слѣдующіе заводы:

Въ Млавскомъ уѣздѣ, въ гминѣ Дембскъ— лѣсопильный заводъ.

Въ Серпецкомъ уѣздѣ, въ гминѣ Раціонжъ— три кожевенныхъ завода.

Въ гор. Плоцкѣ— фабрика земледѣльческихъ орудій.

Закрты въ томъ же году:

Въ гор. Закрчимѣ — укусный заводъ; въ гм. Модзеле, Плонскаго уѣзда— винокуренный заводъ, и въ гминѣ Помѣхово, того же уѣзда, кирпичный заводъ.

Въ Серпецкомъ уѣздѣ — четыре кожевенныхъ завода; одинъ укусный, маслобойный и кирпичный заводъ.

Въ Млавскомъ уѣздѣ— пивоваренный заводъ.

Въ гор. Плоцкѣ — паровая мельница.

Незначительность фабричной и заводской промышленности въ губерніи, происходящая скорѣе отъ недостатка народной предпріимчивости, чѣмъ географическаго положенія губерніи, и существующая вслѣдствіе того дороговизна на предметы мануфактурнаго производства отчасти способствуютъ развитію въ губерніи кустарной промышленности, которою занимаются какъ сельскіе, такъ и городскіе жители. Въ области этой промышленности первое мѣсто занимаетъ переработка льна въ холсты низшихъ сортовъ, производство котораго такъ значительно, что, за удовлетвореніемъ мѣстнаго потребленія, онъ даже сбывается за предѣлы губерніи. Затѣмъ, почти во всѣхъ городахъ развито гончарное производство, особенно преобладающее въ г. Цѣхановѣ, жители котораго, въ обыкновенныхъ домашнихъ печахъ, занимаются изготовленіемъ глиняной посуды.

Въ томъ же Цѣхановскомъ уѣздѣ, болѣе чѣмъ въ другихъ, распространено колесное производство; мастера этого дѣла изготовляютъ всѣ деревянныя части возовъ, саней и бричекъ. Бондарное ремесло особенно преобладаетъ въ Плонскомъ, а также и Цѣхановскомъ уѣздахъ.

Въ Млавскомъ уѣздѣ преобладаютъ бондарное, столярное и гончарное ремесла, производство коихъ вполне удовлетворяетъ мѣстное населеніе.

Издѣлія упомянутыхъ выше промышленныхъ заведеній сбываются въ Варшаву, какъ напр. сахаръ, спиртъ; отчасти—за границу, въ пограничныя мѣста, но преимущественно въ предѣлахъ губерніи, на мѣстныхъ рынкахъ или незначительныхъ ярмаркахъ, которыхъ въ губерніи бываетъ до 170 въ годъ, кромѣ обыкновенныхъ еженедѣльныхъ базаровъ.

в) Торговля.

Главные предметы торговли суть: фабричныя и ремесленныя издѣлія, рогатый скотъ, лошади, свиньи, птицы, рыба, крупа разныхъ сортовъ, кожи, готовое платье и разная домашняя утварь.

Предметы вывоза изъ губерніи за границу составляютъ: зерновой хлѣбъ, спиртъ, сырыя кожи, лѣсъ, шерсть, а преимущественно яйца и свиньи; изъ-за границы же привозятся сюда для мѣстнаго потребленія колоніальныя товары, вино, шелковыя и шерстяныя матеріи, аптекарскіе матеріалы, соль, фарфоръ, бронза и т. п.

Въ торговой дѣятельности населенія губерніи, въ отчетномъ году, никакихъ существенныхъ измѣненій не произошло, но, сравнительно съ предыдущими годами, торговые обороты значительно уменьшились, вследствие отсутствія кредита и общаго безденежья, равно уменьшился привозъ заграничныхъ товаровъ, по поводу высокаго тарифа на нихъ и развитія мѣстной промышленности. Почти вся торговля находится, по прежнему, въ рукахъ евреевъ, которые скупаютъ хлѣбъ, скотъ, лѣсъ и прочіе предметы вывоза и отправляютъ оптомъ за границу. Точно также у евреевъ сосредоточена торговля привозными товарами: мануфактурными, галантерейными, мѣхами, желѣзомъ и проч.

Положеніе торговли въ губерніи, по неизмѣнію другихъ болѣе точ-

ных свѣдѣній, обрисовывается данными о числѣ приобрѣтенныхъ населеніемъ документовъ на право торговли и промысловъ. По свѣдѣніямъ, доставленнымъ Казенною Палатою, въ отчетномъ году ихъ выдано слѣдующее количество:

Наименованіе свидѣтельствъ и билетовъ.	Годовой	Годо-	Полу-	Общая сумма	
	окладъ.	выхъ.	годовыхъ	поступленія.	
	Руб.	Руб.	Руб.	Руб.	коп.
СВИДѢТЕЛЬСТВА:					
1-й гильдіи — — — — —	565	13	»	7290	»
2-й „ въ мѣстностяхъ: 4-го класса —	55	66	1	3612	50
„ „ 5-го класса —	40	237	13	9629	»
На мелочный торгъ въ мѣстностяхъ: 4-го класса	15	530	30	8175	»
„ „ 5-го класса	10	1 942	93	19885	»
На развозный торгъ — — — — —	16	8	2	144	»
На разносный торгъ — — — — —	6	16	12	132	»
Приказчицы: 1-го класса — — — — —	35	59	3	2111	50
„ 2-го класса — — — — —	6	289	43	1863	»
Паспортныя — членамъ купеческихъ семействъ:					
1-й гильдіи — — — — —	15	2	»	35	»
2-й гильдіи — — — — —	6	2	»	12	»
Промысловыя, I разряда: 4-го класса — — — — —	15	1	»	15	»
„ I „ 5-го „ — — — — —	10	6	»	60	»
„ II „ 4-го „ — — — — —	10	9	»	90	»
„ II „ 5-го „ — — — — —	7	6	1	45	50
„ III „ 4-го „ — — — — —	5	74	9	392	50
„ III „ 5-го „ — — — — —	3	202	22	639	»
Безплатныя — — — — —	»	92	»	»	»
Итого — — — — —	»	»	»	54131	»
БИЛЕТЫ:					
1-й гильдіи, въ мѣстностяхъ: 4-го класса —	25	15	»	360	»
„ „ 5-го „ — — — — —	20	18	1	370	»
2-й гильдіи „ 4-го „ — — — — —	15	77	1	1162	50
„ „ 5-го „ — — — — —	10	258	11	2635	»
По мелочному торгу: 4-го класса — — — — —	4	303	55	1322	»
„ 5-го класса — — — — —	2	989	95	2073	»
Итого — — — — —	»	»	»	7922	50
А всего — — — — —	»	»	»	62053	50

Кромѣ показанной суммы въ теченіе 1888 года поступило: 1) взысканій пошлинъ за неприобрѣтенные въ свое время торговые документы, а также штрафа за нарушеніе Положенія о пошлинахъ за право торговли и промысловъ 3 958 руб. 70 к.; 2) дополнительнаго 10% сбора съ негильдейскихъ документовъ 3 434 р. 20 к. и 3) установленныхъ Узаконеніемъ 15 января 1885 года дополнительныхъ сборовъ съ торговыхъ и промышленныхъ предпріятій, уплачивающихъ гильдейскія пошлины: а) 3-хъ процентнаго 1 р. 8 к. и пени 4 к. и б) раскладочнаго 8 593 р. 19 к. и пени 175 р. 70 к., а всего на сумму 16 161 руб. 91 к.

г) Движеніе населенія.

(Прилагается ведомость № 3).

Къ 1-му января 1888 года въ Плоцкой губерніи считалось жителей 604964 человекъ обоого пола *).

Въ теченіе 1888-го года родилось:

Законнорожденныхъ, мужскаго пола	11 795	
„ женскаго	11 457	Итого . 23 252
Незаконнорожденныхъ, мужскаго пола	556	
„ женскаго	637	Итого . 1 193
Всего родилось, мальчиковъ	12 351	
„ дѣвочекъ	12 094	Итого . 24 445

Умерло въ теченіе 1888-го года:

Мужскаго пола	7 144	
Женскаго пола	7 195	Итого 14 339 чел.

Такимъ образомъ, въ теченіе 1888 г. населеніе увеличилось на 7 358 человекъ, принявъ во вниманіе избытокъ родившихся надъ умершими, а также переселившихся изъ другихъ мѣстностей 2 799 чел. и выбывшихъ въ другія мѣстности 5 547 человекъ, достигло къ 1 января 1889 года — 612 322 человекъ.

Населеніе по уѣздамъ распредѣляется слѣдующимъ образомъ:

У Ѣ З Д Ы.	Мужчинъ.	Женщинъ.	Всего.
Гор. Плоцкъ	9 254	11 737	20 991
Липновскій	39 856	42 331	82 187
Млавскій	36 424	37 516	73 940
Плоцскій	44 093	45 539	89 632
Плоцкій	38 654	40 680	79 334
Праснышскій	30 950	31 854	62 804
Рыпинскій	33 615	35 876	69 491
Серпецкій	31 328	33 622	64 950
Цѣхановскій	34 108	34 885	68 993
Итого въ губерніи	298 282	314 040	612 322

*) Въ томъ числѣ 4 837 чел., незаконно оставившихъ, въ разное время, отечество; подробныя свѣдѣнія о нихъ находятся въ Приложеніи къ настоящему Обзору.

10108
- 2248
+ 3558

По условиям эта цифра постоянного населения распределяется так:

Название городов и уездов.	Уроженцы.		Духовен.		Почтен.		Купцы.	Мещань.	Крестьян.	Колонистов.	Остатки и значительных чинов.	Шляхты.											
	М.	Ж.	М.	Ж.	М.	Ж.																	
Гор. Псковъ	68	16	116	11	16	»	»	»	»	»	»	»											
Псковій уездъ	405	448	164	150	29	»	»	»	»	»	»	»											
Липовскій	378	360	46	70	27	»	»	»	»	»	»	»											
Маскскій	426	487	68	56	30	10	8	4	2	2	2	110											
Псковскій	579	558	143	137	30	»	»	»	»	»	»	37											
Праснишскій	160	188	15	17	19	1	11	»	»	»	»	43											
Рыбинскій	259	311	30	48	20	6	»	»	»	»	»	76											
Сергеевскій	563	621	31	23	25	»	8	»	»	»	»	63											
Цѣхановскій	259	257	18	12	22	»	2	2	»	»	»	65											
Итого въ губерніи	3097	3246	631	554	218	17	27	6	4	2	2	22427	1661	48488	53501	205924	218350	8260	9076	14138	10347	15533	16508

856001

По вѣроисповѣданіямъ все народонаселеніе распредѣляется слѣдующимъ образомъ:

У ѣ з д ы.	Право-славныхъ		Расколь-никовъ.		Католиковъ.		Проте-стантовъ		Евреевъ.		Балги-стовъ.		Менони-товъ.	
	м.	ж.	м.	ж.	м.	ж.	м.	ж.	м.	ж.	м.	ж.	м.	ж.
Гор. Плоцкъ - - - -	103	115	»	»	4506	6181	232	293	4413	5148	»	»	»	»
Липновскій - - - -	151	97	»	»	30395	32121	5875	6196	3435	3917	»	»	»	»
Млавскій - - - - -	194	148	»	»	31446	32555	665	687	4119	4146	»	»	»	»
Плонскій - - - - -	674	497	»	»	36739	37748	1439	1634	5241	5660	»	»	»	»
Плоцкій - - - - -	32	22	»	»	32552	33945	2777	3014	3367	3625	»	»	»	»
Праснышскій - - - -	50	53	»	»	26910	27409	203	220	3819	4140	»	»	»	»
Рыпинскій - - - - -	33	44	»	»	27465	29297	3762	4041	2302	2423	53	71	»	»
Серпецкій - - - - -	47	32	»	»	25445	27350	1836	1864	4000	4376	»	»	»	»
Цѣхановскій - - - -	29	24	»	»	29027	29790	1699	1801	2964	2839	247	286	142	145
Итого въ губерніи	1313	1032	»	»	244485	256376	18488	19750	33660	36274	300	357	142	145

Въ отчетномъ 1888 году всѣхъ браковъ заключено было 5020; менѣе прошлаго года на 103.

Изъ этого числа:

Между холостыми и дѣвцами . . .	3807
„ „ и вдовами . . .	476
„ вдовцами и дѣвцами . . .	468
„ „ и вдовами . . .	269
Итого . . .	5020

Лица, вступившія въ брачный союзъ въ 1888 году, распредѣляются по возрастамъ слѣдующимъ образомъ:

В О З Р А С Т Ъ.	Мужчинъ.	Женщинъ.	И т о г о.
Моложе 20 лѣтъ . . .	387	1585	1972
отъ 21 до 25 лѣтъ . .	2017	1957	3974
„ 26 „ 30 „ . . .	1430	781	2211
„ 31 „ 35 „ . . .	465	284	749
„ 36 „ 40 „ . . .	239	178	417
„ 41 „ 45 „ . . .	171	107	278
„ 46 „ 50 „ . . .	123	73	196
свыше 50 лѣтъ . . .	188	55	243
В с е г о . . .	5020	5020	10040

Заключеніе браковъ помѣсячно распредѣляется слѣдующимъ образомъ:

Въ Январѣ	- - -	1133
„ Февралѣ	- - -	1029
„ Мартѣ	- - -	73
„ Апрѣлѣ	- - -	222
„ Маѣ	- - -	354
„ Июнѣ	- - -	244
„ Июлѣ	- - -	211
„ Августѣ	- -	128
„ Сентябрѣ	- -	267
„ Октябрѣ	- -	563
„ Ноябрьрѣ	- -	723
„ Декабрѣ	- -	73
Итого	- - -	5020.

Самое большее количество браковъ, какъ видно изъ приведенныхъ свѣдѣній, заключено въ возрастѣ отъ 21 — 25 лѣтъ; затѣмъ число браковъ уменьшается постепенно съ годами. Наибольшее число браковъ заключено было въ январѣ и февралѣ мѣсяцахъ, потомъ въ октябрѣ и ноябрѣ, послѣ окончанія полевыхъ работъ и выясненія своего годичнаго матеріальнаго состоянія.

Распредѣляя рождаемость по мѣсяцамъ, получимъ:

М ѣ с я ц ы.	Законнорожденныхъ.				Незаконнорожденныхъ.				Всего обоихъ пола				
	Въ городахъ.		Въ уѣздахъ.		Въ городахъ.		Въ уѣздахъ.						
	Маль.	Дѣв.	Маль.	Дѣв.	Маль.	Дѣв.	Маль.	Дѣв.					
Январь	—	—	—	—	148	150	1041	1006	13	7	53	52	2470
Февраль	—	—	—	—	128	104	885	900	9	10	39	53	2128
Мартъ	—	—	—	—	130	126	854	878	10	1	49	53	2101
Апрѣль	—	—	—	—	144	119	804	830	10	5	44	58	2014
Май	—	—	—	—	127	100	825	831	4	10	36	43	1976
Іюнь	—	—	—	—	120	109	790	730	9	8	42	42	1850
Іюль	—	—	—	—	152	106	799	803	9	11	30	40	1959
Августъ	—	—	—	—	137	109	779	768	3	12	30	38	1866
Сентябрь	—	—	—	—	116	105	816	788	9	7	26	40	1907
Октябрь	—	—	—	—	141	110	828	855	5	9	45	42	2035
Ноябрь	—	—	—	—	128	114	910	860	4	7	40	45	2109
Декабрь	—	—	—	—	140	136	853	820	2	7	35	37	2030
Итого	—	—	—	—	1611	1388	10184	10069	87	94	469	543	24445

Всего въ отчетномъ году умерло 14 339 человекъ.

Распредѣляя смертность по мѣсяцамъ, получимъ:

М Ѣ С Я Ц Ы.	Въ городахъ.		Въ уѣздахъ.		Всего.
	МУЖ.	ЖЕН.	МУЖ.	ЖЕН.	
Въ Январѣ	101	83	584	614	1382
« Февралѣ	95	86	518	575	1274
« Мартѣ	107	90	610	611	1418
« Апрельѣ	80	67	462	477	1086
« Маѣ	75	69	434	410	988
« Июньѣ	90	82	389	422	983
« Июльѣ	83	73	441	451	1048
« Августѣ	94	73	486	484	1137
« Сентябрьѣ	102	86	491	553	1232
« Октябрьѣ	92	74	547	566	1279
« Ноябрьѣ	82	82	551	527	1242
« Декабрьѣ	97	85	533	555	1270
Итого	1098	950	6046	6245	14339

Распредѣляя смертность по возрастамъ, получимъ:

ВОЗРАСТЪ.	Въ городахъ.		Въ уѣздахъ.		Всего.	
	МУЖ.	ЖЕН.	МУЖ.	ЖЕН.	МУЖ.	ЖЕН.
Отъ рожденія до 1 мѣсяца .	118	140	874	766	992	906
„ 1 мѣсяца до 1 года . .	218	154	1240	1231	1458	1385
„ 1 года до 5 лѣтъ . . .	159	125	977	922	1136	2047
„ 5 лѣтъ до 10 лѣтъ . .	38	31	372	420	410	451
„ 10 „ 15 „	34	34	214	288	248	322
„ 15 „ 20 „	26	28	237	256	263	284
„ 20 „ 25 „	40	29	197	194	237	223
„ 25 „ 30 „	36	29	184	205	220	234
„ 30 „ 35 „	26	27	123	160	149	187
„ 35 „ 40 „	33	27	137	176	170	203
„ 40 „ 45 „	55	29	127	158	182	187
„ 45 „ 50 „	48	33	178	187	226	220
„ 50 „ 55 „	44	40	173	197	217	237
„ 55 „ 60 „	39	36	225	211	264	247
„ 60 „ 65 „	32	37	205	215	237	252
„ 65 „ 70 „	55	40	206	249	261	289
„ 70 „ 75 „	39	36	149	177	188	213
„ 75 „ 80 „	30	31	148	132	178	163
„ 80 „ 85 „	13	29	47	61	60	90
„ 85 „ 90 „	13	7	26	30	39	37
„ 90 „ 100 „	1	9	8	6	9	15
Свыше 100 лѣтъ	„	1	„	2	„	3
Итого умерло	1097	952	6047	6243	7144	7195

Къ 1-му января 1888 года въ Плоцкой губерніи считалось жителей
604 904 человекъ обоого пола.

Въ 1888 году: РОДИЛОСЬ.	Р о д и л о с ь				В с е г о р о д и л о с ь	
	Законнорожден- ныхъ.		Незаконнорож- денныхъ			
	МУЖ.	ЖЕН.	МУЖ.	ЖЕН.	МУЖ.	ЖЕН.
Гор. Плоцкъ - -	306	271	32	29	338	300
Липновскій уѣздъ -	1144	1268	38	45	1182	1313
Млавскій „ - -	1885	1780	58	76	1943	1856
Плонскій „ - -	1595	1607	50	63	1645	1670
Плоцкій „ - -	1444	1356	86	73	1530	1429
Праснышскій „ - -	1131	1135	38	35	1169	1373
Рыпинскій „ - -	1255	1207	104	166	1359	1472
Серпецкій „ - -	1507	1376	94	96	1601	1472
Цѣхановскій „ - -	1528	1457	56	54	1584	1511
Итого -	11795	11457	556	637	12351	12094
					24 445	
УМЕРЛО.						
Гор. Плоцкъ - -	»	»	»	»	307	253
Липновскій уѣздъ -	»	»	»	»	874	949
Млавскій „ - -	»	»	»	»	978	943
Плонскій „ - -	»	»	»	»	916	1016
Плоцкій „ - -	»	»	»	»	808	776
Праснышскій „ - -	»	»	»	»	950	923
Рыпинскій „ - -	»	»	»	»	809	850
Серпецкій „ - -	»	»	»	»	782	796
Цѣхановскій „ - -	»	»	»	»	720	689
Итого умерло	»	»	»	»	7144	7195
					14 339	
Осталось -	»	»	»	»	5207	4899
					10 106	

24445
14339

У в з д ъ.	Къ 1 января 1888 г.			В т 1 8 8 8 Г о д ъ :												
	было:			Родилось.		Умерло.		Прибыло переселившихся.		Выбыло переселившихся.		Освободилось.		Всего.		
	муж.	жен.	Всего.	муж.	жен.	муж.	жен.	муж.	жен.	муж.	жен.	муж.	жен.			
Гор. Плотскъ . . .	9223	11690	20913	338	300	307	253	„	„	„	„	„	„	9254	11737	20991
Липовскій . . .	39548	41967	81515	1182	1313	874	949	„	„	„	„	„	„	39856	42331	82187
Млавскій . . .	35459	36594	72053	1943	1856	978	943	„	9	„	„	„	„	36424	37516	73940
Понескій . . .	43987	44379	88366	1645	1670	916	1016	300	715	923	209	44093	45539	44093	45539	89632
Плоцкій . . .	37861	39261	77122	1530	1429	808	776	111	820	40	54	38654	40680	38654	40680	79334
Прачнискій . . .	30861	31547	62408	1169	1170	950	923	„	105	130	45	30950	31854	30950	31854	62804
Рапинскій . . .	33042	35320	68362	1359	1373	809	850	253	265	230	232	33615	35876	33615	35876	69491
Серпецкій . . .	32512	34406	66918	1601	1472	782	796	106	115	2109	1575	31328	33622	31328	33622	64950
Цѣхановскій . . .	33344	34063	67307	1584	1511	720	689	„	„	„	„	„	„	34108	34885	68993
По губернии	295737	309227	604964	12351	12094	7144	7195	770	2029	3432	2115	298282	314040	298282	314040	612322
				24445		14339		2799		5547						

дарственный доходъ на возмѣщеніе ежегодно ассигнуемыхъ по смѣтѣ Министерства Внутреннихъ Дѣлъ суммъ на расходы по препровожденію безпаспортныхъ и бродягъ, по перевозкѣ чиновъ запаса арміи, призванныхъ на службу, и другіе тому подобные расходы.

Сбора этого по Плоцкой губерніи съ 53 896^{1/2} дымовъ въ 1888 году должно было поступить и поступило 8 623 руб 44 коп.; расхода въ 1888 году произведено на 7 300 рублей.

II) Губернскіе сборы. Къ губернскимъ сборамъ, составляющимъ спеціальныя средства губерніи, относятся: 1) квартирный, 2) эмеритальный, 3) дорожный, 4) сборъ по застрахованію строеній отъ огня и 5) сборъ по застрахованію рогатаго скота отъ чумы.

1. Квартирный сборъ. На основаніи Высочайше утвержденнаго, 31 мая 1868 года, Положенія о раскладкѣ квартирнаго сбора въ губерніяхъ Царства Польскаго, росписаніе этого сбора производится мѣстными уѣздными и гминными управленіями (а по гор. Плоцку—губернскимъ правленіемъ) и, по утвержденіи этихъ росписаній уѣзднымъ управленіемъ, квартирный сборъ вносится, наравнѣ съ другими податями, въ мѣстное казначейство, какъ спеціальныя средства, для удовлетворенія изъ онаго жителей квартирными деньгами за постой войскъ.

Въ 1888 году квартирный сборъ долженъ былъ поступить въ слѣдующемъ размѣрѣ:

недоимокъ	26 998 р. 65 к.
оклада	76 254 » 02 »
Вновь причислено: недоимокъ	— » — »
оклада	— » — »
Слѣдовало взыскать: недоимокъ	20 509 » 46 »
оклада	76 524 » 02 »
Взыскано: недоимокъ	17 606 » 93 »
оклада	68 286 » 63 »

б) съ городскихъ обывателей—15% съ уплачиваемыхъ ими въ казну подымной подати и контингенса ливерунковаго, и

в) 10% съ установленной въ казну пошлины за свидѣтельства на право торговли и промысловъ, за билеты на торговля и промышленныя заведенія, за патенты на заводы для выдѣлки напитковъ и подлежащихъ оплатѣ акцизомъ издѣлій спирта и вина, а также на заведенія для продажи питей, о чемъ послѣдоваль указъ Правительствующаго Сената, отъ 5 марта 1879 года, за № 12437.

Оборотъ суммъ губернскаго дорожнаго сбора въ 1888 году представляется въ слѣдующемъ видѣ:

Губернскій земскій дорожный сборъ въ отчетномъ,
1888 году, составляетъ сумму 81 601 р. 34 к.

10% дорожнаго сбора съ установленной въ казну
пошлины за свидѣтельства на право торговли и про-
мысловъ 15 518 » 68 »

Итого дорожный сборъ 1888 года 97 120 » 02 »

Прибавляя къ тому:

а) перечисленныя по приходной книгѣ губернскаго казначейства съ прежнихъ лѣтъ суммы губернскаго дорожнаго сбора, составляющія 29 966 » — »

б) остатокъ дорожныхъ суммъ отъ расходовъ, произведенныхъ въ 1887 году 39 242 » 61 »

Всего къ распредѣленію было дорожныхъ суммъ въ отчетномъ 1888 году 166 328 » 63 »

Изъ этой суммы расходы на дорожныя работы, произведенныя въ 1888 году, составляютъ:

а) На работы по постройкѣ въ 1888 г. новыхъ губернскихъ дорогъ и ремонтировку оконченныхъ въ прежнее время шоссеиныхъ перво-разрядныхъ дорогъ, съ

капитальною переделкою разрушенныхъ разливомъ рѣкъ
весною 1888 г. шоссеиныхъ участковъ, а также на от-
стройку и ремонтировку находящихся на нихъ мостовъ
и подземныхъ трубъ, на покупку дорожныхъ орудій, на
содержаніе дорожной службы—126 208 руб. 53½ коп.,
но въ счетъ этой суммы съ концемъ 1888 года ассиг-
новано 118 155 р. 21½ к.

(Остальныя 8053 руб. 32 коп. за работы, испол-
ненные въ 1888 г., будутъ ассигнованы по пополненіи
документовъ).

б) Въ пособіе гминамъ на отстройку мостовъ, сто-
имостью свыше 400 руб., назначена сумма около 4000
руб., но таковая будетъ ассигнована въ 1889 году.

в) Уплачено въ 1888 г. за работы, произведенныя
въ 1887 г., 5859 руб. 45 коп., да кромѣ того за рабо-
ты съ прежнихъ лѣтъ и разные расходы по опублико-
ванію торговъ и т. п. 908 руб. 40½ коп. 6 768 р. 85½ к.

А всего израсходовано 124 924 » 07 »

Затѣмъ, осталось бы дорожныхъ суммъ на 1888
годъ 41 404 » 56 »

Но, какъ выше сказано, подлежитъ еще уплатѣ за
работы, произведенныя въ 1888 г., сумма 8053 рубля
32 коп., да кромѣ того нужно ассигновать на пособіе
гминамъ на постройку мостовъ около 4 000 руб.

А всего предстоитъ къ расходу 12 053 » 32 »

Поэтому дѣйствительный остатокъ дорожныхъ на
1889 годъ суммъ составляетъ 29 351 » 24 »

Въ томъ числѣ въ недоимкѣ 1 719 руб. 53 коп.,
а остальная сумма въ наличности.

4. Страховой сборъ. Въ Плоцкой губерніи, на основаніи Высочайше утвержденнаго 20 іюля 1870-го года Положенія, существуетъ взаимное губернское страхованіе строеній отъ огня, которымъ завѣдуетъ Губернское Правленіе и подвѣдомственные ему Уѣздныя Управленія.

Къ концу 1888 года считалось застрахованныхъ строеній на сумму	- - - - -	32 939 610 р. — к.
въ 1887 году было застраховано на сумму	-	32 785 510 .. — ..
слѣдовательно, прибыло застрахованій на сумму	-	154 100 .. — ..
страховой сборъ, назначенный ко взиманію, составляетъ	- - - - -	329 741 .. 25 ..
другіе случайные доходы простирались до	-	916 .. 11 ..
всего подлежало къ поступленію	- - -	330 657 .. 36 ..

Страховой сборъ въ 1888 году увеличился на 3 980 руб. 20 коп., случайные доходы уменьшились на 730 руб. 6 к.

Сравнительно съ 1887 г. въ общей суммѣ сборы увеличились на 3 250 руб. 14 коп.

Въ 1888 году израсходовано:

а) на выдачу вознагражденія за убытки, причиненные пожарами	- - - - -	236 072 .. 65 ..
б) въ пособіе казнѣ на содержаніе чиновъ, служащихъ по страховой части	- - - - -	13 028 .. — ..
в) на экстраординарные расходы	-	3 502 .. 97 ..
		<hr/>
	Итого	252 603 р. 62 к.

Наличныхъ суммъ, принадлежащихъ страховому учрежденію, къ концу 1888 года имѣлось:

въ Плоцкомъ казначействѣ	- - -	60 000 р. — к.
въ Варшавской Конторѣ Государственнаго Банка	-	137 356 .. 10 ..
въ Губернскомъ и Уѣздныхъ казначействахъ	-	95 418 .. — ..
		<hr/>
	Итого	292 774 р. 10 к.

Сравнительно съ 1887 годомъ болѣе на 79421 руб. 92 коп.

Въ 1888 году отослано страховыхъ сборовъ для приращенія процентами въ Варшавскую Контору Государственнаго Банка 37 299 руб. 40 коп., кромѣ сего причислено процентовъ къ капиталу 2966 руб. 8 к.

Недоимки страховыхъ сборовъ, вмѣстѣ съ случайными доходами, къ концу 1888 года составляли . . .	15 356 р. 87 к.
Аванса, подлежащаго возврату и оправданію . . .	1 680 „ 03 „
Всего	17 036 „ 90 „

Сравнительно съ 1887 г. недоимка уменьшилась на 79 руб. 54 коп.

Въ 1888 г. произошло пожаровъ, причинившихъ убытки въ застрахованныхъ строеніяхъ:

въ городахъ - - - - -	17
въ посадахъ и селеніяхъ - - - - -	266
Всего	283
Изъ сего числа возникло:	
отъ молніи - - - - -	34
отъ неисправнаго состоянія печей и трубъ -	17
отъ неосторожности - - - - -	45
по подозрѣнію въ поджогѣ - - - - -	48
отъ другихъ, необнаруженныхъ причинъ -	139
Итого	283

Сравнительно съ 1887 годомъ пожарныхъ случаевъ было болѣе на 21.

Убытки, причиненные пожарами въ 1888 году въ застрахованныхъ строеніяхъ и въ движимомъ имуществѣ, составляли 396 802 руб.

Въ томъ числѣ убытки на долю застрахованныхъ строеній составляютъ 205 800 руб., менѣе 1887 г. на 11 601 р. 84 к.

Въ 1888 г. случаи болѣе значительныхъ пожаровъ произошли въ слѣдующихъ мѣстностяхъ:

1) 24 апрѣля, въ деревнѣ Михалково, Липновскаго уѣзда, отъ неизвѣстной причины, произошелъ пожаръ, отъ котораго сгорѣло два дворскихъ строенія, застрахованныя въ 3 930 р., и кромѣ сего сгорѣло застрахованнаго въ частномъ страховомъ обществѣ движимаго имущества на 5830 руб.

2) 16 іюня, въ деревнѣ Новавесь, Цѣхановскаго уѣзда, отъ молніи произошелъ пожаръ, отъ котораго сгорѣло 59 крестьянскихъ строеній, застрахованныхъ въ 5 760 руб., и кромѣ того сгорѣло незастрахованнаго движимаго имущества на 1590 руб.

3) 29 іюня, въ дер. Куклинѣ, Млавскаго уѣзда, отъ неизвѣстной причины произошелъ пожаръ, отъ котораго сгорѣло 30 крестьянскихъ строеній, застрахованныхъ въ 4 620 руб., и кромѣ сего сгорѣло незастрахованнаго движимаго имущества на 1 690 руб.

4) 18 ноября, въ дер. Камень-Котовый, Липновскаго уѣзда, отъ неизвѣстной причины произошелъ пожаръ, отъ котораго сгорѣло 4 дворскихъ строенія, застрахованныхъ въ 7 470 руб., и кромѣ сего сгорѣло незастрахованнаго движимаго имущества на 11 700 руб.

На основаніи ст. 10 Положенія 20-го іюля 1870 года о взаимномъ губернскомъ страхованіи строеній отъ огня, выдано вознагражденія изъ суммъ страховаго сбора: за открытіе поджигателя 75 руб. и 24 лицамъ за оказанное ими особенное отличіе при тушеніи пожаровъ 199 руб.

5. Сборъ по застрахованію рогатаго скота отъ чумы. Застрахованіе рогатаго скота отъ чумы производилось въ 1888 году по правиламъ 20 іюля 1870 г., на основаніи коихъ и согласно распоряженію Министерства Внутреннихъ Дѣлъ, отъ 1 декабря 1887 г. за № 11062, сборъ съ каждой головы скота установленъ на 1888 годъ по $\frac{1}{2}$ коп.

По произведеннымъ, въ началѣ 1888 года, описямъ скота, количество оваго оказалось въ Плоцкой губерніи 250 020 головъ; сравнительно

съ 1887 годомъ къ обложенію сборомъ прибыло 9669 головъ скота.

Сбора со скота въ 1888 г. назначено было . . . 1 250 р. 80 к.

Въ 1888 году израсходовано:

а) на содержаніе службы по пресѣченію чумы . . . 2 750 » — »

б) на уплату прогонныхъ денегъ ветеринарамъ . . . 34 » 80 »

в) на почтовые издержки по пересылкѣ денегъ
уѣздными казначействами въ губернское, а равно за
переводъ денегъ Варшавскою Конторою Государ-
ственнаго Банка 8 » 23 »

г) выдано въ пособіе Петроковской губерніи . . . 5 000 » — »

Всего 7 793 р. 3 к.

Къ 1-му января 1889 года суммъ сбора со скотовладѣльцевъ состо-
яло 75 023 руб. 24¹/₄ коп., изъ коихъ хранится: а) въ Варшавской Кон-
торѣ Государственнаго Банка наличными 9 428 рублей 83¹/₄ коп., б) въ
Главномъ Казначействѣ въ 5% облигаціяхъ Восточнаго займа 65 000
рублей и в) въ Казначействахъ наличными и въ авансахъ, выданныхъ
на расходы по командировкѣ ветеринаровъ и по отправкѣ телеграммъ о
появленіи чумы--594 руб. 41 коп.

III) Общественные сборы.

Гминные сборы. Къ гминнымъ сборамъ относятся сборы: 1) на со-
держаніе гминныхъ управленій, 2) на содержаніе гминныхъ судовъ, 3)
на содержаніе гминныхъ начальныхъ училищъ, 4) на расходы, обязатель-
ные въ силу разныхъ правительственныхъ распоряженій, и 5) на обще-
ственные надобности, устанавливаемыя самими гминными сходами.

Въ 1888 году, какъ это видно изъ ниже приведенной таблицы, из-
расходовано:

По 1-му пункту	62 126 р. 71 к.
» 2-му »	38 956 » 45 »
» 3-му »	33 514 » 15 »

По 4-му пункту	11 322 р. 30 к.
» 5-му »	48 456 » 90 »
Итого	194 376 р. 51 к.

Въ Плоцкой губерніи, въ отчетномъ году, числилось:
 гминныхъ управленій 108,
 судебныхъ гминныхъ округовъ 33,
 гминныхъ начальныхъ училищъ 198.

Слѣдовательно, израсходовано, среднимъ числомъ:

на 1 гминное управление	575 р. 24 к.
» 1 гминный судебный округъ	1 180 » 49 »
» 1 гминное начальное училище	169 » 26 »

Земли, обложенной гминными сборами, числилось 1 493 386 морговъ; такимъ образомъ, средній размѣръ этихъ сборовъ съ 1 морга земли составляетъ 13 копѣекъ, а на 1 крестьянина мужчину, среднимъ числомъ, пришлось 94,3 коп.

ГМИННЫЕ СБОРЫ.

УѢЗДЫ.	Израсходовано въ 1888 году.										Итого.	Пространство, въ моргахъ обложенной сборами земли	Размѣръ сборовъ съ 1 морга земли, среднимъ числомъ, въ копѣкахъ.					
	Содержаніе гминныхъ управленій.					Содержаніе гминныхъ судовъ.								Итого.				
	Личный составъ.	Канцелярскіе и другіе расходы.	Насамъ помѣщеніи.	Общая сумма, отпущенная гминами на содержаніе гминныхъ судовъ.		Содержаніе гминныхъ начальныхъ училищъ.	Расходы, обязательныя въ силу различныхъ правительственныхъ распоряженій.	На общественныя надобности, установленныя самими гминными сходами.	Руб.	к.								
				Руб.	к.													
Руб.	к.	Руб.	к.	Руб.	к.	Руб.	к.	Руб.			к.							
Плоцкій - -	6150	74	2126	18	529	—	4758	16	4418	72	1221	80	8958	65	28163	25	206882	13,7
Плонскій -	5290	—	2460	54	485	—	5257	7	3149	88	2879	47	5340	30	24892	26	210196	11,3
Млавскій -	5650	—	1359	95	475	—	5394	53	2818	52	2985	57	6033	85	24717	42	198492	12,5
Праснышскій	384	—	270	63	70	—	4817	79	1874	15	1230	49	3064	38	17601	44	161323	11
Рыпинскій .	5730	—	1022	72	406	—	7078	62	4966	46	600	97	6396	64	26201	41	174189	15
Липновскій -	7273	—	1399	40	507	52	7150	5	8150	20	1105	20	9350	25	34941	62	212565	16,5
Сорпецкій -	6757	16	2510	—	497	36	—	—	3929	66	251	8	250	—	14225	26	151713	9,4
Цѣхановскій	3699	96	1146	55	—	—	4470	23	4206	56	1047	72	9062	83	23633	85	178026	13,3
Итого по губерніи	44396	86	14759	97	2939	88	38956	45	33514	15	11322	40	48456	90	194376	51	1493386	13

в) Городскіе доходы и расходы.

(Прилагается ведомость № 6).

Всѣхъ доходовъ по городамъ Плоцкой губерніи въ 1888 году поступило 137 415 руб. 3³/₄ к. По отдѣльнымъ источникамъ доходы распределяются слѣдующимъ образомъ:

съ городскихъ имуществъ и оброчныхъ статей	9 273 р 35	к.
сборъ съ владѣльцевъ недвижимыхъ имуществъ	12 145	» 28 ¹ / ₂ »
сборъ съ промышленниковъ	20 314	» 32 »
налоги косвенные	39 637	» 41 ¹ / ₂ »
доходы мелочные и случайные	2 230	» 38 ¹ / ₂ »
» чрезвычайные изъ казны, городскихъ капиталовъ, недоимокъ и другихъ источниковъ	53 814	» 28 ¹ / ₄ »

Въ сравненіи съ предшествовавшимъ годомъ, увеличеніе послѣдовало:

по сборамъ съ владѣльцевъ недвижимыхъ имуществъ на	69	» 65	»
по сборамъ съ промышленниковъ на	801	» 48	»

Напротивъ, городскіе доходы уменьшились:

съ городскихъ имуществъ и оброчныхъ статей на	3 592	» 85 ¹ / ₂ »
по налогамъ косвеннымъ	7 264	» 10 »
по доходамъ вспомогательнымъ	3	» 40 »
» мелочнымъ и случайнымъ	481	» 79 »
» чрезвычайнымъ отъ казны, городскихъ капиталовъ и другихъ источниковъ	15 826	» 87 ¹ / ₂ »

Вообще доходы городовъ Плоцкой губерніи за 1888 годъ противъ 1887 года уменьшились на 26 297 » 89 »

Расходовъ изъ городскихъ суммъ произведено въ 1888 году на сумму 123 019 » 15¹/₂ »
 менше общей пифры дохода на 14 395 » 88¹/₄ »
 и менше расхода 1887 года на 7 939 » 77 »

Предметы расходовъ слѣдующіе:

содержаніе мѣстъ и лицъ городского управленія	45 326	» 36 ¹ / ₂ »
---	--------	------------------------------------

содержаніе городскихъ имуществъ и наемъ отъ городовъ помѣщеній	12 450 р. 14 к. »
наружное благоустройство городовъ	8 510 „ 6 „
содержаніе благотворительныхъ и другихъ общественныхныхъ заведеній	10 413 „ 11 „
уплата долговъ	30 171 „ 26 ¹ / ₂ „
мелочныя и экстренныя издержки	2 211 „ 4 ¹ / ₂ „
по городскому управленію, строительной части и другимъ городскимъ надобностямъ	13 937 „ 17 „

Изъ нижеслѣдующей таблицы видно, сколько въ отчетномъ году недоимокъ и недоборовъ остались невзысканными въ пользу городскихъ кассъ Плоцкой губерніи.

НАЗВАНІЕ ГОР ОДОВЪ.	Оставалось въ недоимкѣ отъ прежнихъ лѣтъ.		Подскало ко высканію за 1888 г.		Всего.		Поступило въ 1888 г.		Осталось въ недоимкѣ къ 1889 г.	
	Руб.	коп.	Руб.	коп.	Руб.	коп.	Руб.	коп.	Руб.	коп.
Губернскій гор. Плоцкъ	136302	63 ¹ / ₂	233559	56	369862	19 ¹ / ₂	8507	58 ¹ / ₄	283954	61 ¹ / ₄
Уѣзд. гор. Плоцкъ	2280	99	35268	57	37549	56	33578	80	3970	76
„ Лино	419	13	9087	97 ³ / ₄	9507	10 ³ / ₄	9088	63 ¹ / ₄	418	47 ¹ / ₂
„ Рыпинь	1292	52	7778	31	9070	83	8514	65	526	18
„ Млава	4953	24	52412	„	57365	24	52336	51	5028	73
„ Серпецъ	314	4 ¹ / ₂	6925	87	7239	91 ¹ / ₂	6776	20	463	71 ¹ / ₂
„ Праснышъ	351	9	15397	18	15748	27	15423	11	325	16
„ Цѣхановъ	3788	36 ¹ / ₂	13284	33 ¹ / ₂	17072	70	10566	80 ¹ / ₂	6505	89 ¹ / ₂
Защг. гор. Вышегородъ	84	52	3892	84	3977	36	3914	31	63	5
„ Закрочимъ	1002	3	127	24	1129	27	32	6	1097	21
„ Добржинь	141	39	128	97	270	36	120	22	150	14
Итого	150929	95 ¹ / ₂	377862	85 ¹ / ₄	528792	80 ³ / ₄	226288	88	302503	92 ³ / ₄

Къ 1-му января 1888 года состояло въ Варшавской Конторѣ Государственнаго Банка въ наличности капиталовъ:

запаснаго	242 912 руб. 10 к.
неприкосновеннаго	14 468 „ 64 ¹ / ₂ „
Всего	257 380 руб. 74¹/₂ к.

За сдѣланными въ 1888 г. вкладами и произведенными расходами осталось въ Конторѣ Банка къ 1 января 1889 года:

запаснаго	247 158 руб. 64 ³ / ₄ к.
неприкосновеннаго	14 468 „ 64 ¹ / ₂ „
	Всего 261 627 руб. 29 ¹ / ₄ к.

По такой же вѣдомости за 1887 годъ показано было въ недоимкѣ къ 1 января 1888 г. — 157 168 руб. 67 к., въ настоящей же вѣдомости значится 150 929 р. 95¹/₂ к., то есть менѣе на 6 238 руб. 71¹/₂ к., составляющихъ недоимки изъ депозитныхъ суммъ Липновской городской кассы, неподлежаще показанныя оною кассею въ общей суммѣ недоимокъ городскихъ суммъ, влѣдствіе чего таковыя по сей вѣдомости и исключены.

г) Акцизные сборы.

Въ отношеніи дѣленія Плоцкой губерніи на акцизные округа и участки въ истекшемъ 1888 г. никакихъ перемѣнъ не произошло.

Въ 1888 году дѣйствовало заводовъ: винокуренныхъ 18, пивоваренныхъ 22, медоваренныхъ 7, водочныхъ 1, свеклосахарныхъ 3 и спичечныхъ фабрикъ 2, а въ 1887 году находилось въ дѣйствиіи: винокуренныхъ 18, пивоваренныхъ 24, медоваренныхъ 9, водочныхъ 2 и свеклосахарныхъ 3.

Оптовыхъ складовъ, ренсковыхъ погребовъ, шинковъ, корчемъ и другихъ разнаго рода заведеній для продажи питей было 756, а въ 1887 году 721.

Вина и спирта въ теченіе 1888 года выкурено 23 609 524⁰, менѣе противъ 1887 года на 3 338 454¹/₂⁰.

Акциза съ вина и спирта, а также за незаконно выдѣланное и конфискованное контрабандное вино, поступило 899 991 руб. 13 коп., болѣе противъ 1887 г. на 162 782 руб. 20 коп.

Акциза съ пиво-и медоваренія, а также за незаконно выдѣланное и конфискованное пиво и медъ, въ истекшемъ году поступило 56 608 руб. 60 коп., болѣе на 345 руб. 20 коп. противъ 1887 года.

Патентнаго сбора — 46 533 руб. 99 коп., болѣе противъ 1887 г. на 1861 руб. 96 коп.

Акциза съ водочныхъ заводовъ и дополнительнаго патентнаго сбора — 3 086 руб. 99 коп., болѣе противъ 1887 г. на 526 руб. 35 коп.

Взысканій за нарушеніе постановленій устава о питейномъ сборѣ въ отчетномъ году поступило 3 983 руб. 70 коп., менѣе противъ 1887 года на 4 029 руб. 63 к. Вывезено вина за границу 9 870 115^о, менѣе противъ 1887 г. на 5 365 930^о.

Уменьшеніе количества выкуренаго вина въ отчетномъ году, сравнительно съ 1887 г., объясняется малымъ урожаемъ въ 1888 г. картофеля, почти единственнаго матеріала для винокурения въ здѣшнемъ краѣ. Увеличеніе поступления акциза съ вина и спирта, при довольно значительномъ уменьшеніи количества выкуренаго вина, слѣдуетъ объяснить, съ одной стороны, замѣтно увеличивающимся сбытомъ спирта на мѣстное потребленіе, чему много способствуетъ значительное уменьшеніе водворенія прусскаго контрабанднаго спирта въ наши предѣлы, происшедшее вслѣдствіе возвышенія пошлины со спирта въ Пруссіи.

Нѣкоторое увеличеніе въ отчетномъ году, сравнительно съ 1887 г., въ поступленіи акциза съ пиво-и медоваренія объясняется увеличеніемъ производства на заводахъ, выдѣлывающихъ баварское пиво, не смотря на уменьшеніе числа заводовъ.

Увеличеніе въ поступленіи патентнаго сбора объясняется увеличеніемъ въ 1888 году, сравнительно съ 1887 годомъ, числа заведеній для продажи питей.

Поступленіе взысканій за нарушеніе постановленій устава о питейномъ сборѣ въ отчетномъ году значительно уменьшилось (на 4 209 руб. 63 коп.), вслѣдствіе замѣтно уменьшающагося обнаруженія нарушеній по водворенію контрабанднаго спирта.

Случаевъ нарушеній правилъ устава питейнаго обнаружено 465, табачнаго 101, а всего 566, но суммы наложенныхъ денежныхъ взысканій

опредѣлить не возможно, такъ какъ дѣла находятся частію въ административномъ разсмотрѣніи, частію же въ производствѣ въ подлежащихъ судебныхъ учрежденіяхъ.

За табачные патенты и марки, выбранные въ 1888 году, поступило въ Казначейства Плоцкой губерніи 9887 руб., менѣе противъ 1887 года на 37 руб. 50 коп.; за бандероли для оклейки конфискованныхъ табачныхъ издѣлій—82 руб. 27 коп., болѣе чѣмъ въ 1887 г. на 23 рубля 37 коп.; штрафовъ и конфискаціонныхъ въ отчетномъ году поступило 127 руб. 64 коп., болѣе противъ 1887 г. на 23 руб. 62 коп.; табачныхъ заведеній для торговли табачными издѣліями въ 1888 году было 1841, а въ 1887 году 1854, или менѣе противъ 1887 г. на 13.

Уменьшеніе въ поступленіи въ отчетномъ году сбора за табачные патенты и марки обусловливается уменьшеніемъ числа мѣстъ торговли табачными издѣліями.

Нѣкоторое увеличеніе, сравнительно съ 1887 годомъ, въ поступленіи дохода за бандероли для оклейки конфискованныхъ табачныхъ издѣлій, а также штрафныхъ и конфискаціонныхъ денегъ за нарушеніе табачнаго устава, обусловливается случайнымъ увеличеніемъ въ обращеніи въ тайной торговлѣ необандероленного табаку и издѣлій изъ онаго.

Сахара на трехъ свеклосахарныхъ заводахъ Плоцкой губерніи въ теченіе отчетнаго года выдѣлано 245 664 пуда, а въ 1887 г. 266 630 пудовъ, на сумму учтеннаго акциза 199 289 руб. 20 коп., менѣе противъ 1887 г. на 41 276 руб. 80 коп.; акциза съ сахара въ отчетномъ году поступило 241 894 руб. 94 коп., а въ 1887 году 222 333 руб. 17 коп., или болѣе противъ 1887 г. на 19 561 руб. 77 коп.; патентнаго сбора—1 267 рублей 97 коп., а въ 1887 г.—1 790 рублей.

Уменьшеніе суммы учтеннаго акциза объясняется уменьшеніемъ количества выдѣланнаго сахара въ отчетномъ году.

Въ теченіе отчетнаго года, согласно Высочайше утвержденному 21 декабря 1887 г. мнѣнію Государственнаго Совѣта, введены въ дѣйствіе

правила объ обложеніи съ 15 января акцизомъ освѣтительныхъ нефтяныхъ маслъ и, согласно Высочайше утвержденному 4 января 1888 года мнѣнію Государственнаго Совѣта объ установленіи налога на зажигательныя спички, введены въ дѣйствіе съ 1 мая правила объ акцизѣ съ зажигательныхъ спичекъ и продажѣ фосфора.

За бандероли, выбранныя въ 1888 году двумя спичечными фабриками, поступило 5 915 руб. 16 коп., патентнаго сбора 116 руб. 66 коп. и спичечнаго дохода, отъ обложенія акцизомъ имѣющихся къ 1 іюня запасовъ зажигательныхъ спичекъ—1 160 руб. 42 коп.

Въ отчетномъ году по Плоцкой губерніи поступило нефтянаго дохода, отъ обложенія акцизомъ имѣющихся къ 15 января запасовъ освѣтительныхъ нефтяныхъ маслъ—1 596 руб. 92 коп.

Количество дѣйствовавшихъ въ 1888 г. въ Плоцкой губерніи заводовъ, по городамъ и уѣздамъ, съ обозначеніемъ производительности оныхъ, можно видѣть изъ нижеслѣдующей вѣдомости.

№ по порядку.	НАЗВАНІЕ УѢЗДОВЪ И ЗАВОДОВЪ.	Сумма учтеннаго акциза.		Сумма поступившаго акциза.	
		Руб.	коп.	Руб.	коп.
По винокуреннымъ заводамъ.					
<i>Плоцкаго уѣзда.</i>					
1	Крочево № 12	194860	24 ^{1/4}	103612	23
2	Смошево № 10	50566	37	17701	94
3	Цѣксинь № 18	70583	98 ^{1/4}	55648	—
4	Трембки № 11	105736	72	76403	60
5	Залуски № 14	113151	8 ^{3/4}	99096	44
6	Вронскъ № 16	96749	1	40028	70
7	Госциминь № 25	36458	15 ^{3/4}	30078	70
8	Радзыминь № 17	170527	11	63990	74
	Итого	838632	68	486560	35
<i>Липовскаго уѣзда.</i>					
9	Сѣдинь № 4	95133	54	87392	50
10	Цѣлухово № 98	64909	28 ^{1/2}	36695	23
11	Скемпе № 1	179700	83 ^{1/2}	33297	63
	Итого	339743	66	157385	36

№ по порядку.	НАЗВАНІЕ УѢЗДОВЪ И ЗАВОДОВЪ.	Сумма учтеннаго акциза.		Сумма поступившаго акциза.	
		Руб.	коп.	Руб.	коп.
<i>Рыбинскаго уѣзда.</i>					
12	Окалево № 85	71631	35 ¹ / ₄	22908	72
13	Скрвильно № 86	67279	29 ¹ / ₂	45794	93
	Итого	138910	64 ³ / ₄	68703	65
<i>Цыгановскаго уѣзда.</i>					
14	Либерадъ № 27	127016	37 ¹ / ₂	65471	58
	Итого	127016	37 ¹ / ₂	65471	58
<i>Млавскаго уѣзда.</i>					
15	Гржибово Виндыки № 50	53317.	12 ³ / ₄	47158	63
16	Зелена № 62	132932	90 ³ / ₄	5636	18
17	Любовидъ № 83	102164	6 ¹ / ₂	23475	41
18	Розвозинъ № 82	185920	93	45466	65
	Итого	474335	3	121736	87
	Всего	1918638	39 ¹ / ₄	899857	81
По пивовареннымъ заводамъ.					
<i>Плоцкаго уѣзда.</i>					
1	Машево № 6	15336	—	15234	—
2	Вышегородъ № 15	1342	—	1298	—
	Итого	16678	—	16532	—
<i>Плонскаго уѣзда.</i>					
3	Крочево № 22	8429	60	8378	20
4	Плонскъ № 23	232	80	232	80
5	Новое-Място № 10	158	40	158	40
	Итого	8820	80	8769	40
<i>Серпецкаго уѣзда.</i>					
6	Серпецъ № 64	2610	—	2575	20
7	Журоминъ № 13	715	—	689	—
	Итого	3325	—	3264	20
<i>Липковскаго уѣзда.</i>					
8	Глодово № 14	9882	—	9720	—
	Итого	9882	—	9720	—
<i>Рыбинскаго уѣзда.</i>					
9	Русиново № 5	2839	20	2839	20
10	Пяски № 31	75	—	75	—
	Итого	2914	20	2914	20

№ по порядку.	НАЗВАНИЕ УЪЗДОВЪ И ЗАВОДОВЪ.	Сумма учтеннаго акциза.		Сумма поступившаго акциза.	
		Руб.	коп.	Руб.	коп.
<i>Млавскаго уѣзда.</i>					
11	Млава № 44	952	—	952	—
12	Млава № 27	1020	—	1040	40
13	Шренскъ № 41	294	80	294	80
14	Шренскъ № 7	237	60	224	40
15	Домброва № 12	35	—	35	—
16	Краево № 8	526	80	526	80
	Итого	3066	20	3073	40
<i>Праснышскаго уѣзда.</i>					
17	Праснышь № 33	2176	—	2201	60
18	Геленево № 38	1082	40	1082	40
19	Хоржеле № 40	1060	80	1060	80
20	Войтувство-Праснышь № 3	340	80	340	80
	Итого	4660	—	4685	60
<i>Цѣхановскаго уѣзда.</i>					
21	Цѣхановъ № 18	6997	20	7114	80
22	Щуржинъ № 9	480	—	480	—
	Итого	7477	20	7594	80
	Всего	56823	40	56553	60
По медовареннымъ заводамъ.					
<i>Плоцкаго уѣзда.</i>					
1	Плоцкъ № 7	5	—	5	—
2	Плоцкъ № 9	5	—	5	—
<i>Плонскаго уѣзда.</i>					
3	Плонскъ № 2	5	—	5	—
4	Плонскъ № 3	5	—	5	—
<i>Серпецкаго уѣзда.</i>					
5	Серпецъ № 1	10	—	10	—
<i>Млавскаго уѣзда.</i>					
6	Млава № 6	15	—	15	—
7	Млава № 10	10	—	10	—
	Всего	55	—	55	—
Водочные заводы.					
1	Плоцкъ № 5	2170	13 1/2	3086	56

По сахарному акцизу.

№ по порядку.	НАЗВАНІЕ УѢЗДОВЪ И ЗА- ВОДОВЪ.	Видѣлано сахарнаго песку.		На сумму акциза.		Патент- наго сбора.		Посту- пило акциза.	
		Пуд.	ф.	Руб.	к.	Руб.	к.	Руб.	к.
<i>Цѣхановскаго уѣзда.</i>									
1	Изабелинъ въ 1887 году . .	60980	—	57047	—	225	—	19855	99
	„ въ 1888 году . .	52348	—	45201	10	295	97	57167	12
2	Красинецъ въ 1887 году . .	113100	—	105235	—	885	—	130611	5
	„ въ 1888 году . .	125860	—	96621	—	560	—	106471	57
3	Цѣхановъ въ 1887 году . .	92550	—	78284	—	680	—	71866	13
	„ въ 1888 году . .	67456	—	57467	10	412	—	58256	25
	Итого въ 1887 году .	266630	—	240566	—	1790	—	222333	17
	„ въ 1888 году .	245664	—	199289	20	1267	97	241894	94

д) Таможенные сборы.

Вѣдомость привознымъ и отвознымъ товарамъ, провезеннымъ въ те-
ченіе 1888 года чрезъ таможенныя учрежденія Калишскаго Таможеннаго
Округа, расположенныя въ Плоцкой губерніи.

№ по порядку.	Наименованіе таможенныхъ учрежденій.	Привозные товары.			Отвозные товары.		
		Цѣн- ность.	Количество поступившихъ таможенныхъ пошлинъ.		Цѣн- ность.	Количество поступившихъ таможенныхъ пошлинъ.	
			Руб.	Руб.		к.	Руб.
1	Млавская таможня	1294220	347488	52	16919235	3045	13
2	Добржинская „	25917	8619	4	575613	20	70
3	Любичская „	10332	2472	79	478389	—	—
4	Зелюнская „	11858	291	88	564490	37	56
5	Млавскій переходный пунктъ	9676	290	28	68902	—	—
6	Пеплувскій „ „	401	19	65	49519	—	—
7	Осѣвскій „ „	735	16	20	77053	—	—
	Итого	1353139	359198	36	18733201	3103	39

е) Натуральныя повинности.

Въ 1888 году населеніемъ Плоцкой губерніи отбывались натуральныя повинности: квартирная, подводная, дорожная и воинская.

1. Квартирная повинность. Квартиры для войскъ и помѣщенія подъ хозяйственныя ихъ заведенія отводимы были въ натурѣ въ домахъ городскихихъ и сельскихъ обывателей, или же, согласно поступившимъ требованіямъ отъ нѣкоторыхъ частей войскъ, отпускались деньги на руки, для найма таковыхъ своимъ попеченіемъ, согласно Высочайше утвержденному 2 мая 1886 г. мнѣнію Государственнаго Совѣта о возвышеніи воинскихъ квартирныхъ окладовъ въ Царствѣ Польскомъ и о передачѣ тамъ квартирнаго сбора въ Министерство Финансовъ, въ размѣрахъ определенныхъ табелями лит. А и Б, приложенными къ тому же мнѣнію Государственнаго Совѣта.

Квартирнымъ довольствіемъ въ теченіе минувшаго 1888 года пользовались слѣдующія части войскъ:

- а)* штабъ 6-ой пѣхотной дивизіи;
- б)* 21-ый пѣхотный Муромскій Его Императорскаго Высочества Великаго Князя Константина Николаевича полкъ;
- в)* 22-ой пѣхотный Нижегородскій Ея Императорскаго Высочества Великой Княгини Вѣры Константиновны полкъ;
- г)* 23-й пѣхотный Низовскій полкъ;
- д)* 24-й пѣхотный Симбирскій полкъ;
- е)* 18-й драгунскій Клястицкій Его Королевскаго Высочества Великаго Герцога Гессенскаго полкъ;
- ж)* Донской казачій № 6-й полкъ;
- з)* 4-ый полевой Инженерный паркъ;
- и)* управленіе 1-ой стрѣлковой бригады;
- і)* 1-й стрѣлковый баталіонъ;
- к)* 12-ая кочно-артиллерійская батарея;
- л)* жандармскія управленія;

м) земская стража;

Сверхъ означенныхъ частей войскъ, были расположены:

н) Плоцкая мѣстная уѣздная команда;

о) 6-ой и 7-ой понтонные баталіоны;

п) 9-й и 10-й саперные баталіоны, 29-й, 30-й, 31-й и 32-й резервные пѣхотные (кадровые) баталіоны, а также крѣпостныя части и управленія Новогоріевской крѣпости.

Квартиры для чиновъ земской стражи отводимы были въ натурѣ, въ домахъ городскихъ и сельскихъ обывателей, согласно тарифу, приложенному къ ст. 10 Высочайше утвержденнаго 31 мая 1868 года Положенія о новой раскладкѣ квартирнаго сбора въ губерніяхъ Царства Польскаго; помѣщенія же подъ хозяйственныя заведенія той же стражи отводились въ натурѣ, въ размѣрѣ тарифа, приложеннаго къ § 1-му Положенія, утвержденнаго бывшимъ Совѣтомъ Управленія Царства 9 (21) сентября 1866 года.

Общая численность войскъ въ Плоцкой губерніи, за исключеніемъ жандармскихъ управленій, земской стражи и воинскихъ частей, расположенныхъ въ Новогоріевской крѣпости, простиралась до 12 150 человекъ.

При расположеніи вышеупомянутыхъ частей войскъ, въ отчетномъ году, подобно какъ и въ прежнее время, обращено было вниманіе, чтобы полковые и баталіонные штабы находились въ тѣхъ мѣстностяхъ, гдѣ существуютъ казарменныя помѣщенія.

II. Подводная повинность. Поставка жителями Плоцкой губерніи подводъ для войскъ и лицъ другихъ учрежденій производится по очереди, для чего ведутся особые списки, по городамъ—въ магистратахъ, а по селеніямъ — въ гминныхъ управленіяхъ.

Поставляемые подводы подраздѣляются на двѣ категоріи: платныя и бесплатныя.

Платныя подводы, на основаніи правилъ, утвержденныхъ постановленіемъ б. Совѣта Управленія Царства 22 апрѣля (4 мая) 1858 г., по-

ставляются: войскамъ, чинамъ земской стражи и на этапные пункты, съ уплатою по 2 к. за одноконную и по 4 к. за двуконную подводу съ версты.

Поставляются также платныя подводы, по таксѣ почтовыхъ прогонь, на дорогахъ, гдѣ нѣтъ почтовыхъ лошадей, чинамъ мѣстной администраціи, чинамъ крестьянскихъ учреждений и акцизнаго вѣдомства, а также офицерамъ пограничной стражи и таможеннымъ чиновникамъ при проѣздахъ ихъ по дѣламъ службы.

Безплатныя подводы, на основаніи дѣйствующихъ постановленій, поставляются:

а) чинамъ судебного вѣдомства и врачамъ, при производствѣ вскрытій мертвыхъ тѣлъ;

б) медицинскимъ чиновникамъ и ветеринарамъ, при проѣздахъ для привітія оспы по гминамъ и въ случаѣ появленія эпидемическихъ либо эпизоотическихъ болѣзней;

в) нижнимъ чинамъ наблюдательнаго корпуса жандармовъ, при разѣздахъ ихъ по дѣламъ службы;

г) для неимущихъ больныхъ, отправляемыхъ въ больницы, и

д) чинамъ гминной полиціи, для разѣздовъ по дѣламъ службы.

Прилагаемая вѣдомость показываетъ количество поставленныхъ въ 1888 году обывательскихъ подвонъ жителями Пюцкой губерніи.

Количество поставленныхъ подвонъ.	Въ томъ числѣ:			Всего поставлено подвонъ въ 1888 г.		На сумму.	
	Платныхъ на основаніи правилъ 22 апрѣля 1858 года.	Платныхъ по таксѣ почтовыхъ прогонь.	Безплатныхъ.	Платныхъ.	Безплатныхъ.	Руб.	коп.
Одноконныхъ	2948	132	556	3080	556	1593	88
Пароконныхъ	4006	538	7845	4544	7845	4213	45
Трехконныхъ	„	4	3	4	3	10	9
Четырехконныхъ	10	50	9	60	9	142	79
Итого	6964	724	8413	7688	8413	5960	21

III. Дорожная повинность. На основаніи Высочайше утвержденныхъ, 19 іюня 1870 года, правилъ о порядкѣ содержанія земскихъ дорогъ въ здѣшнемъ краѣ, содержаніе 2-о-разрядныхъ дорогъ и находящихся на нихъ мостовъ производится гминною повинностью.

Раскладка этой повинности между жителями и установленіе порядка отбыванія оной предоставлены гминнымъ сходамъ, а наблюденіе за отбываніемъ этой повинности возложено на гминныхъ войтовъ.

Содержаніе же земскихъ дорогъ 2-го разряда на городскихъ земляхъ отнесено къ обязанности городскихъ обществъ.

Для отбыванія гминной повинности въ 1888 году, по постройкѣ, ремонтнровкѣ и вообще содержанію 2-о-разрядныхъ дорогъ и находящихся на нихъ мостовъ, употреблено было натурою 36 235 рабочихъ дней и 11 773 двуконныхъ подводъ и наличными деньгами, въ замѣнъ натуральной повинности, 14 457 руб. 93 коп.

Затѣмъ, земскія дороги 3-го разряда положено, на основаніи выше-сказанныхъ правилъ, содержать на счетъ сельскихъ обществъ или владѣльцевъ, черезъ земли которыхъ онѣ пролегаютъ.

IV. Военная повинность. Призыву къ исполненію военной повинности въ 1888 г. подлежало по всей губерніи 6 258 человекъ, въ томъ числѣ метанью жеребья:

христіанъ	5 616
евреевъ	642
<hr/>	
Итого	6 258

По разверсткѣ назначено къ поступленію на службу 1831 челов.,

поступило: христіанъ	1 651	челов.
» евреевъ	180	»
<hr/>		
Итого	1 831	человѣкъ.

Недобора нѣтъ

Въ числѣ принятыхъ заключается: а) имѣющихъ право на сокращенные сроки службы по 1, 2, 3 и 4 пунктамъ 56 ст. уст.—7 человѣкъ; на общій срокъ—1 824 чел.; б) умѣющихъ читать и писать или только читать—458 чел., безграмотныхъ—1 366 ч.; в) дворянъ потомственныхъ и личныхъ—30 челов., лицъ состоящихъ на государственной службѣ—30 челов., мѣщанъ и пеховыхъ 290 челов. и крестьянъ всѣхъ наименованій 1 508 ч.; г) по происхожденію: русскихъ 4, поляковъ 1 517, нѣмцевъ 130 и евреевъ 180 чел.; д) по вѣроисповѣданію: православныхъ 4, лютеранъ 125, католиковъ 1 522 и евреевъ 180 челов.; е) холостыхъ 1 689, женатыхъ 142 человѣка.

Зачислено въ запасъ, на основаніи 63 ст. уст. 7 чел.; въ ратники ополченія I-го разряда—1 610, II-го разряда—1 722 ч.; освобождено по неспособности носить оружіе 121 человѣкъ.

Не явилось къ освидѣтельствуванію подлежащихъ, по вынужтому жеребью, поступленію на службу: христіанъ 268, евреевъ 144, а всего 412 человѣкъ.

Кромѣ того умеръ во время призыва 1 человѣкъ.

Общіе расходы казны въ Плоцкой губерніи по призыву и приему на службу, а также на содержаніе уѣздныхъ присутствій, произведенные на основаніи 164 и 166 ст. устава, составляютъ 9 711 руб. 59½ коп.



III.

Общественное благоустройство и благочиніе.

а) Казенныя и общественныя зданія.

Казенныя и общественныя зданія въ Плоцкой губерні заняты большею частію присутственными мѣстами, а частію отданы подъ военныя и другія правительственныя учрежденія.

Однѣ изъ этихъ зданій содержатся на счетъ казенныхъ суммъ, ежегодно отпускаемыхъ по смѣтѣ Министерства Внутреннихъ Дѣлъ, а другія на счетъ городскихъ и общественныхъ суммъ.

Въ отчетномъ году сдѣланы слѣдующія новыя постройки, перестройки и исправленія:

На счетъ казенныхъ суммъ.

Въ губернскомъ городѣ Плоцкѣ.

1) Въ зданіяхъ губернскаго правленія, занимаемыхъ присутственными мѣстами и губернаторской квартирою, произведены обыкновенныя ремонтировки, относящіяся къ поддержанію зданій въ исправности; работы произведены хозяйственнымъ способомъ, подъ наблюденіемъ Комитета, за сумму 600 руб., отпущенную Министерствомъ Внутреннихъ Дѣлъ.

2) Въ губернаторской квартирѣ приобрѣтена новая мебель и часть старой обновлена, за сумму 997 руб. 70 коп.

3) Въ зданіяхъ слѣдственной и уголовной тюремъ и 2-хъ баракахъ, въ которыхъ помѣщается до 600 челов. арестантовъ, произведена обыкновенная ремонтировка во внутреннихъ помѣщеніяхъ; работы произведены хозяйственнымъ способомъ, подъ наблюденіемъ особо установленнаго Комитета, изъ суммы 1 000 рублей, отпущенной Министерствомъ Внутреннихъ Дѣлъ по тюремному управленію.

4) Въ трехъ этажахъ зданія уголовной тюрьмы устроены вентиляціонныя ретирады, съ 9-ю чугунными эмальированными чашами, основанными на фановой чугунной трубѣ, за подрядную сумму 1 648 р. 40 к.

5) Въ недвижимости, принадлежащей Плоцкому Отдѣленію Государственнаго Банка, изъ смѣты, утвержденной на сумму 11 200 руб. 93 к., построенъ фронтный одноэтажный каменный флигель, съ другими пристройками со стороны двора.

Въ уѣздахъ.

6) Въ семи казенныхъ зданіяхъ, занимаемыхъ уѣздными управленіями, производились обыкновенныя ремонтировки, изъ общей суммы 1 240 рублей, назначаемой ежегодно по смѣтѣ Министерства Внутреннихъ Дѣлъ.

7) Въ по-монастырскомъ зданіи, въ посадѣ Журоминь, Серпецкаго уѣзда, занимаемомъ войсками 23-го пѣхотнаго Низовскаго полка, произведена обыкновенная ремонтировка, за сумму 147 руб 86 коп.

На счетъ городскихъ суммъ.

Въ губернскомъ городѣ Плоцкѣ.

8) Въ городской недвижимости, подъ названіемъ „Черный дворъ“, занимаемой 12-ою конно-артиллерійскою батареею, отремонтированы два каменныхъ флигеля, такая же конюшня и сарай для повозокъ.

9) Построенъ въ сей же недвижимости совершенно новый деревянный сарай, покрытый картоннымъ толемъ, съ соответственными помѣщеніями для орудій и амуничныхъ ящиковъ.

10) Для помѣщенія 120 артиллерійскихъ лошадей построенъ деревянный конюшенный сарай, съ каменными столбами, покрытый картоннымъ толемъ.

11) Устроены коновязи и мѣстность Чернаго двора, отведенная городомъ для упражненій артиллеріи, обведена новымъ деревяннымъ заборомъ. Работы по ремонту и постройкѣ сказанныхъ строеній произведены съ подряда за сумму 11 336 руб. 48 коп.

12) Каменный 4-хъ-этажный хлѣбный сарай, приобрѣтенный у обы-

вателя города Плоцка, Яеинскаго, за сумму 7 500 руб., перестроенъ и приспособленъ подъ казарменное помѣщеніе для 300 человекъ нижнихъ чиновъ 1-го стрѣлковаго баталіона. При немъ построены сараи для дровъ и ретирады, за сумму 2 965 руб. 85 коп.

13) Построены на городскомъ плацу, за чертою города, деревянный конюшенный сарай для 26 лошадей стрѣлковаго баталіона, сарай для провіанта и навѣсъ для обоза, покрытые картоннымъ толемъ, за сумму 6 452 руб. 27 коп.

14) Въ центральныхъ пунктахъ города деревянные погнившіе мостики, на уличныхъ канавкахъ, замѣнены чугунными, за сумму 897 рублей 55 копѣекъ.

15) Мостовая изъ булыжнаго камня, на набережной у рѣки Вислы, отремонтирована, за сумму 685 рублей.

16) Произведена ремонтровка шоссированныхъ участковъ въ гор. Плоцкѣ, за сумму 179 рублей.

17) На улицахъ, близь центра города, перемощены мостовыя изъ булыжнаго камня, за сумму 1 996 рублей.

18) Отремонтированы покрышки на колодцахъ, входящихъ въ сѣть городской канализаціи, за сумму 265 рублей.

Въ уѣздахъ.

19) Построенъ новый, съ каменными устойчивыми стѣнами, деревянный мостъ на рѣкѣ Вржезницѣ, по направленію 2-о-разряднаго Плоцко-Липновскаго тракта, вмѣсто прежде бывшаго деревяннаго на сваяхъ, разрушеннаго разливомъ водъ весною 1888 года, за сумму 3 639 руб. 85 к.

20) Въ городскихъ строеніяхъ, находящихся въ 7-ми уѣздныхъ городахъ, мѣстечкахъ и посадахъ, кромѣ мелкихъ ремонтровокъ, болѣе важныхъ работъ не производилось.

На счетъ общественныхъ суммъ.

Въ губернскомъ городѣ Плоцкѣ.

21) Каменное зданіе Приходской Православной Церкви отремонти-

ровано и наружныя стѣны покрашены масляною краскою, за сумму 1 053 руб. 85 коп.

22) Въ Соборной Католической Церкви отремонтирована каплица, изъ добровольныхъ пожертвованій, за сумму 920 рублей.

23) Произведена капитальная ремонтровка каменной протестантскаго исповѣданія приходской церкви и пасторскаго дома, за сумму 2 600 р.

24) Въ недвижимости, по Новой улицѣ, принадлежащей больницѣ Св. Троицы, построены каменный заборъ и находящійся при ономъ тротуаръ вымощенъ булыжнымъ камнемъ, за сумму 511 руб. 68 коп.

25) Произведены болѣе важныя ремонтровки въ лазаретныхъ палатахъ общественной больницы Св. Троицы, за сумму 439 руб. 92 коп.

26) Перестроены крыши и женскія галлерей въ еврейской синагогѣ, за сумму 6 600 рублей.

27) На еврейскомъ кладбищѣ, расположенномъ за чертою города, отремонтированы предпохоронный домъ и ограды, построены новый каменный заборъ, окружающій мѣстность вновь приобрѣтеннаго участка земли, для увеличенія стараго кладбища, за сумму 2 691 руб. 53 коп.

Въ Плонскомъ уѣздѣ.

28) Построена ограда и урегулированы кварталы на приходскомъ кладбищѣ въ дер. Сколатово, за сумму 278 руб. 8 коп.

Въ городѣ Серпецѣ.

29) Перестроены молитвенный домъ, принадлежащій обществу протестантскаго исповѣданія, за сумму 612 руб. 36 коп.

Въ Цѣхановскомъ уѣздѣ.

30) Въ селеніи Недзборжъ, Региминской гмины, по планамъ, утвержденнымъ Министеромъ Внутреннихъ Дѣлъ, построена каменная церковь для прихожанъ католическаго исповѣданія, за сумму 15 162 рубля.

Въ Рышинскомъ уѣздѣ.

31) Въ д. Сквильно каменная приходская церковь расширена новыми пристройками для Пресвитерства, ризницы и кладовой, за сумму 2 000 р.

32) Кромѣ поименованныхъ выше, другихъ болѣе значительныхъ общественныхъ построекъ въ 1888 году не производилось, а только нѣкоторыя изъ нихъ починались и исправлялись на мелкія суммы, состоящія въ распоряженіи костельныхъ и божничныхъ дозоровъ, а также благотворительныхъ учреждений.

Частныя постройки.

Въ продолженіе 1888 года, по планамъ, утвержденнымъ Губернаторомъ, возведены въ городахъ и мѣстечкахъ Плоцкой губерніи слѣдующія каменные и деревянные строенія:

Въ городѣ Плоцкѣ.

33) Каменныхъ 2-хъ и 3-хъ-этажныхъ домовъ на новой базарной площади—7; каменныхъ 2-хъ и одноэтажныхъ флигелей—9; хозяйственныхъ, во дворахъ, каменныхъ и деревянныхъ строеній, съ каменными столбами—23. Стоимость этихъ построекъ простирается до 90 000 руб.

34) По ветхости закрыто полиціею каменныхъ 2-хъ-этажныхъ домовъ 2 и 1 одноэтажное строеніе, съ купальнями, еврейской общины.

35) Въ семи уѣздныхъ городахъ и посадахъ построено каменныхъ и деревянныхъ, съ каменными столбами, жилыхъ и другихъ хозяйственныхъ построекъ въ общемъ количествѣ 99. Стоимость этихъ построекъ доходить до 50 000 рублей.

Въ уѣздномъ городѣ Млавѣ.

36) Двѣнадцать ветхихъ жилыхъ домовъ и хозяйственныхъ строеній снесено полиціею, по приговорамъ судебныхъ властей.

Въ Липновскомъ уѣздѣ.

37) Въ имѣніи Олешно построены мукомольный заводъ новѣйшей системы, дѣйствующій силою пара. Стоимость онаго доходить до 60 000 р.

б) Дороги, мосты, перевозки и судоходство.

1. **Дороги.** Въ предѣлахъ Плоцкой губерніи пролегаетъ Привислинская желѣзная дорога, черезъ крѣпость Новогеоргіевскъ и уѣздные города Цѣхановъ и Млаву, до прусской границы, прорѣзывая три уѣзда

губерніи: Плонскій, Цѣхановскій и Млавскій, на протяженіи 63 верстѣ. Станціи этой дороги находятся: въ Новогоріевскѣ, Гонсоцинѣ, Цѣхановѣ, Конопкахъ и Млавѣ. Шоссейныхъ государственныхъ трактовъ, состоящихъ въ непосредственномъ завѣдваніи Правленія Варшавскаго Округа Путей Сообщенія, находится въ губерніи только 17 верстѣ, по направленію отъ Новогоріевской крѣпости въ городъ Бѣлостокъ, Гродненской губерніи; такъ какъ шоссе это проходитъ по границѣ губерніи, вдоль сплавной рѣки Нарева, то и не имѣетъ для губерніи особеннаго значенія. Единственныя улучшенныя пути сообщенія въ губерніи составляютъ шоссеяныя дороги, построенныя въ прежнее время шарварковыми средствами, а въ послѣднее—на суммы губернскаго дорожнаго сбора; всего построено по конецъ 1888 года на протяженіи 488 верстѣ 251¹/₂ сажени.

Въ томъ числѣ имѣется вымощенной дороги черезъ посады и города 18 верстѣ 261 саж. и шоссеянной 469 верстѣ 490¹/₂ саж.; этими дорогами губернской гор. Плоцкѣ соединенъ съ 6-ю уѣздными городами: Млавою, Праснышемъ, Цѣхановомъ, Плонскомъ, Серпецомъ и Липномъ.

Съ 1871 года, на основаніи Высочайше утвержденнаго, 19 іюня 1870 года, Положенія о содержаніи земскихъ дорогъ въ губерніяхъ здѣшняго края, всѣ тракты, съ участками шоссеянныхъ дорогъ, раздѣлены на губернскіе и уѣздные. Къ губернскимъ 1-о-разряднымъ относятся 327 верстѣ 342¹/₂ саж.; къ уѣзднымъ 2-о-разряднымъ дорогамъ причислена осталная часть шоссеяныхъ и вымощенныхъ участковъ въ количествѣ 160 верстѣ 409 саж., ремонтровка коихъ составляетъ гминную повинность.

Перворазрядныя губернскія дороги имѣютъ слѣдующія протяженія:

1. Плоцко-Варшавскій трактъ	81 вер. 294 саж.
2. Млавско - Кенигсбергскій, иначе Плоцко-Млавскій трактъ	86 „ 300 „
3. Цѣхановско-Праснышско-Пултускій трактъ	39 „ 457 ¹ / ₂ „
4. Липновско-Влоцлавскій трактъ	21 „ 131 „
5. Рышинско-Добжинскій трактъ	24 „ 300 „

6. Вѣльско-Серпецкій трактъ	22 вер.	155 саж.
7. Привислинско-Плоцко-Вышегородскій тр.	6 „	— „
8. Дорога отъ города Млавы до станціи Привислинской желѣзной дороги	2 „	100 „
9. Дорога отъ города Цѣханова до станціи Привислинской желѣзной дороги	1 „	189 „
10. Серпецко-Линновскій трактъ	19 „	47 „
11. Цѣхановско-Раціонжскій трактъ	22 „	369 „
А всего		327 вер. 342 ¹ / ₂ саж.

Ремонтировка и дальнѣйшая постройка сказанныхъ шоссеиныхъ участковъ, расположенныхъ по направленіямъ 1-о-разрядныхъ губернскихъ дорогъ, производится подряднымъ способомъ, на суммы губернскаго дорожнаго сбора, по сметамъ и проектамъ, утвержденнымъ Плоцкимъ Губернскимъ Правленіемъ.

На ремонтіровку губернскихъ шоссеиныхъ дорогъ, составлявшихъ въ началѣ 1888 года 304 версты 473¹/₂ саж., расходы, въ продолженіе 1888 года, изъ суммъ губернскаго дорожнаго сбора, составляютъ:

а) на ремонтіровку шоссеиныхъ участковъ	63 972 р.	53 ¹ / ₂ к.
б) на починку и перестройку мостовъ и подземныхъ водоотводныхъ цементныхъ трубъ и каменныхъ каналовъ	13 908 „	94 ¹ / ₂ „
в) на покупку и починку дорожныхъ орудій и инструментовъ	349 „	48 ¹ / ₂ „
г) на содержаніе личнаго состава дорожной и технической службы	10 564 „	— „
(*) Итого		88 794 р. 96 ¹ / ₂ к.

Въ счетъ вышесказанной суммы ассигновано, по конецъ 1888 года, 80 741 р. 64⁵/₈ к., а остальная часть, 8053 р. 32 к., будетъ ассигнована

*) *Примечаніе.* Вышесказанный расходъ значительно превышаетъ расходы прежнихъ лѣтъ въслѣдствіе громадныхъ убытковъ, послѣдовавшихъ въ дорожныхъ сооруженіяхъ отъ быстрого таянія снѣговъ и небывалаго разлива рѣкъ въ мѣсяцъ мартъ 1888 года.

послѣ пополненія документовъ по нѣкоторымъ сооруженіямъ. Такимъ образомъ, ремонтровка одной версты губернскаго шоссе (304 вер. 473½ саж.), съ отстройкою разрушенныхъ разливомъ рѣкъ мостовъ, трубъ и нѣкоторыхъ участковъ шоссе, обошлась, въ продолженіе 1888 г., среднимъ числомъ въ 291 руб. 18 к.

Представляемая таблица указываетъ, сколько и какихъ издержекъ приходится, среднимъ числомъ, на ремонтровку одной версты 1-о-разрядныхъ губернскихъ шоссеиныхъ дорогъ.

НА ВЕРСТУ ПРИХОДИТСЯ ИЗДЕРЖЕКЪ.													
Куби- ческихъ саженей шосеи.	По поставкѣ булыжника и разбѣлкѣ его въ ще- бень.	По содержа- нію въ исправ- ности мостовъ и трубъ.	По очисткѣ бортовъ и углу- бленію канавъ, разбѣлкѣ щеб- ня и устрой- ству дренажей.	По отчис- ленію 4% въ пользу техниковъ.	По содержа- нію кондукто- ровъ и дорож- ныхъ сторо- жей.	По покупкѣ или починкѣ дорожныхъ орудій и ин- струментовъ.	Р У Б Л Е Й					И	К О П Е Е К Ъ.
7,503	171	„	43 85½	30 71¼	9 82½	34 64¼	1 14½	291	18				

Кромѣ того, въ 1888 г. продолжались работы, начатыя въ 1887 г., и осенью окончено постройкою и открыто для всеобщей ѣзды 22³⁶⁹/₅₀₀ версты шоссеиного тракта, начиная отъ уѣзднаго гор. Цѣханова до дер. Глиноецкѣ, по направленію Цѣхановско-Раціонжскаго тракта, въ предѣлахъ Цѣхановскаго уѣзда.

Работы по постройкѣ шоссе на вышесказанномъ трактѣ, вмѣстѣ съ постройкою мостовъ и цементныхъ трубъ, производится съ подряда и будутъ окончены въ 1889 году, по соединеніи съ Плоцко-Млавскимъ (иначе называемымъ Млавско-Кенигсбергскимъ) губернскимъ 1-о-разряднымъ трактомъ, у деревни Дреглинъ, Серпецкаго уѣзда. Вышесказанный участокъ построеннаго шоссе, 22 вер. 369 саж., хотя открытъ для ѣзды, но окончательно не принятъ отъ подрядчика, который обязанъ содержать его въ исправности до выдачи ему залога.

На постройку сказаннаго тракта въ 1888 году израсходована сумма 37 413 руб. 57 коп.

Второразрядныя уѣздныя дороги, вмѣстѣ съ находящимися на нихъ шосейными участками, содержались въ 1888 году въ исправности гминною повинностью.

Второразрядныхъ дорогъ въ губерніи, по конецъ 1888 г., числилось 1480 верстъ 55¹/₂ сажени; въ томъ числѣ:

вымощенныхъ и шоссированныхъ 160 вер. 409 саж.
 грунтовыхъ 1319 „ 146¹/₂ „

Итого 1480 вер. 55¹/₂ саж.

Помѣщаемая здѣсь вѣдомость улучшеннымъ путямъ сообщенія указываетъ, сколько таковыхъ приходится на одну квадратную милю пространства губерніи, по каждому уѣзду отдѣльно:

Наименованіе уѣздовъ.	Протяженіе дорогъ въ верстахъ и саженихъ.								Затѣмъ, въ обѣихъ столбцахъ улучшенныхъ дорогъ, на одну милю приходится верстъ.	Пространство уѣздовъ въ квадратныхъ миляхъ.	
	Государственныхъ дорогъ.	Улучшенныя въ 1888 г. пути сообщенія.						Всего.			
		Губернскихъ 1-о-разряд- ныхъ дорогъ.	Уѣздныхъ 2-о-разрядныхъ проселочныхъ и вымо- щенныхъ до- рогъ.			Итого.					
В Е Р С Т Ъ И С А Ж Е Н Е Й.											
Плоцкій - - - -	—	78	85	2	348 ¹ / ₂	80	433 ¹ / ₂	80	433 ¹ / ₂	3,32	24,4
Плонскій - - - -	17	46	429	21	97	68	26	85	26	3,63	23,5
Млавскій - - - -	—	33	267	29	31	62	298	62	298	2,13	29
Праснышскій - -	—	46	—	14	302 ¹ / ₂	60	302 ¹ / ₂	60	302 ¹ / ₂	2,43	24,9
Рыпинскій	—	34	246	34	209	68	455	68	455	3,22	21,4
Липновскій - - -	—	15	219	17	272	32	491	32	491	1,39	23,7
Серпецкій - - - -	—	24	300	9	319	34	119	34	119	1,6	21,4
Цѣхановскій - -	—	48	296 ¹ / ₂	31	330	80	126 ¹ / ₂	80	126 ¹ / ₂	4,07	19,7
Итого -	17	327	342 ¹ / ₂	160	409	488	251 ¹ / ₂	505	251 ¹ / ₂	2,68	188

II. Мосты. Большихъ мостовъ на шосейныхъ и главнѣйшихъ грунтовыхъ дорогахъ 131, въ томъ числѣ снабженныхъ тарифами 16 мостовъ, а именно:

Въ городѣ Плоцкѣ.

- 1) Плашкотный мостъ на рѣкѣ Вислѣ.

Въ Липновскомъ уѣздѣ.

2) Плашкотный мостъ на рѣкѣ Вислѣ, при дер. Шпеталь-дольный, напротивъ гор. Влоцлавска, Варшавской губерніи.

3) На пограничной рѣкѣ Дрвенцѣ, при дер. Любичъ, близъ прусскаго города Торна.

Въ Плонскомъ уѣздѣ.

4) Въ гор. Плонскѣ, на рѣкѣ Плонкѣ, по 2-о-разрядной дорогѣ изъ гор. Плонска въ г. Цѣхановѣ.

5) Въ посадѣ Сохоцинѣ, на судоходной рѣкѣ Вкрѣ (Дзялдувкѣ), по 2-о-разрядной дорогѣ изъ посада Сохоцина въ гор. Плонскѣ.

6) Въ дер. Борково, на той же рѣкѣ Вкрѣ, по 2-о-разрядной шоссеиной дорогѣ изъ деревни Пржиборовице, находящейся на губернскомъ 2-о-разрядномъ Плоцко-Варшавскомъ трактѣ, въ гор. Пултускѣ, Ломжинской губерніи.

7) Въ дер. Помѣхово, на той же рѣкѣ Вкрѣ, по государственному Бѣлостокскому шоссеиному тракту. Близъ Новогеоргіевской крѣпости существовалъ желѣзный проволочный мостъ на рѣкѣ Наревѣ, по вышесказанному шоссеиному тракту отъ Новогеоргіевска до Варшавы, но таковой мостъ весною 1888 г. снесенъ водою до основанія.

8) Въмѣнѣ стараго перевоза имѣется тарифный мостъ на рѣкѣ Вкрѣ, при деревнѣ Колозомбѣ, по 3-о-разрядной дорогѣ, отъ г. Плонска въ посадѣ Нове-място

Въ Рыпинскомъ уѣздѣ.

9) На рѣкѣ Дрвенцѣ, при посадѣ Добржинѣ, противъ прусскаго города Голуба.

Въ Цѣхановскомъ уѣздѣ.

10) Въ г. Цѣхановѣ, на рѣкѣ Лыдынѣ, по 1-о-разрядной подъѣздной шоссеиной дорогѣ, ведущей къ станціи Привислинской желѣзной дороги.

11) Въ деревнѣ Сонскѣ, на рѣкѣ Сонѣ, по 2-о-разрядной дорогѣ изъ гор. Цѣханова въ посадѣ Насельскѣ, Ломжинской губерніи.

Въ Праснышскомъ уѣздѣ.

12) Въ городѣ Праснышѣ, на рѣкѣ Венгеркѣ, по 1-о-разрядной губернской дорогѣ, изъ города Прасныша въ городѣ Маковѣ, Ломжинской губерніи.

13) Въ посадѣ Хоржеле, на рѣкѣ Оржицѣ, по 2-о-разрядной дорогѣ, изъ посада Хоржеле въ гор. Праснышѣ.

14) Въ дер. Улятово-Адамы, на рѣкѣ Улятово, по 3-е-разрядной дорогѣ, изъ гор. Прасныша въ пос. Хоржеле

Въ Млавскомъ уѣздѣ.

15) Въ дер. Стржегово, на рѣкѣ Вкрѣ (Дзялдувкѣ), по 1-о-разрядной губернской шоссеиной Плоцко-Млавской дорогѣ, изъ гор. Плоцка въ городѣ Млаву, существуетъ 2 моста.

Въ Серпецкомъ уѣздѣ.

16) Въ дер. Држазга, на рѣкѣ Вкрѣ (Дзялдувкѣ), по 3-е-разрядной дорогѣ, изъ посада Бѣжунь въ посадѣ Радзановѣ

III. Перевозы. Въ предѣлахъ Плоцкой губерніи находятся слѣдующіе перевозки на рѣкѣ Вислѣ, отдѣляющей Плоцкую губернію отъ Варшавской:

Въ Плонскомъ уѣздѣ:

а) близъ города Закрочима, у колоніи Утраты.

Въ Плоцкомъ уѣздѣ:

б) при городѣ Вышегородѣ.

Въ Линовскомъ уѣздѣ:

в) въ деревнѣ Муржиново,

г) при городѣ Добржинѣ,

д) между дер. Старковецъ и гор. Нешавою, Варшавской губерніи,

е) между дер. Дзиково и пос. Цѣхоцинокъ, той же губерніи.

IV. Судоходство. Судоходныя рѣки въ Плоцкой губерніи слѣдующія:

1) *Висла*, составляющая границу между Плоцкою и Варшавскою губерніями, протекаетъ на протяженіи 146 верстѣ.

Русло этой рѣки ежегодно засоряется постепенно обваливающимися песчаными берегами, вслѣдствіе чего безпрепятственное судоходство возможно только весною, при половодіи; въ лѣтнее же время движеніе судовъ крайне затруднительно, и даже пассажирскіе пароходы принуждены бываютъ неоднократно пріостанавливать свои рейсы.

Обыкновенные предметы сплава: хлѣбъ и въ особенности лѣсной матеріалъ, вывозимый въ большомъ количествѣ за границу, откуда слѣдуютъ къ намъ чугунъ, асфальтъ, уголь и колоніальные товары.

2) *Наревъ*, служащій границею между Плоцкою и Варшавскою губерніями, на протяженіи 20 верстъ, впадаетъ въ Вислу возлѣ Новогеоргиевской крѣпости. По этой рѣкѣ сплавляется хлѣбъ, лѣсной матеріалъ и соль; судоходство возможно весною.

3) *Вкра* (Дзялдувка), по которой сплавляется, во время половодія, исключительно лѣсной матеріалъ, протекаетъ въ предѣлахъ Плоцкой губерніи на протяженіи 156 верстъ и впадаетъ въ рѣку Наревъ у д. Помѣхово.

4) *Оржица*, протекая въ Плоцкой губерніи на протяженіи 63 верстъ, служитъ только для сплава лѣснаго матеріала весною, во время общаго половодія рѣкѣ; впадаетъ въ Наревъ у д. Матушево, Ломжинской губ.

5) *Дрвенца*—составляетъ границу между Плоцкою губерніею и Пруссіею, на протяженіи 50 верстъ.

Въ настоящее время по этой рѣкѣ производится лишь сплавъ лѣсныхъ матеріаловъ и то только весною, во время половодія.

Судоходство по всѣмъ рѣкамъ состоитъ въ завѣдываніи правленія Варшавскаго округа путей сообщенія.

Повѣрка цѣнности сплавляемыхъ по рѣкамъ грузовъ не производится въ Плоцкой губерніи, а таковая заведена при Нешавской таможенѣ, Варшавской губерніи.

На р. Вислѣ, въ предѣлахъ Плоцкой губерніи, въ 1888 году никакихъ гидротехническихъ сооружений не производилось, кромѣ вытаскиванія изъ русла сей рѣки, посредствомъ корчеподъемницъ, заваловъ, пре-

пятствующихъ судоходству и состоящихъ, главнымъ образомъ, изъ дѣревяевъ и камней, на каковыя работы произведенъ расходъ въ суммѣ 1200 руб. Во время судоходства, которое по р. Вислѣ началось съ 15 марта и окончилось 1 декабря, курсировало пассажирскихъ пароходовъ: три между Варшавою и Плоцкомъ, два между Плоцкомъ и Влоцлавскомъ и, въ теченіе 4-хъ лѣтнихъ мѣсяцевъ, одинъ между Плоцкомъ и Торномъ.

Притомъ, въ теченіе навигаціи, черезъ линію Плоцкаго моста прошло: лѣсныхъ плотовъ 1807; судовъ вверхъ: 237 порожнихъ и 227 нагруженныхъ; судовъ внизъ: 105 порожнихъ и 483 нагруженныхъ.

Стоимость лѣса въ плотяхъ и грузахъ — 15 700 000 рублей.

Находившіеся до 1888 г. плашкотные мосты: на деревянныхъ плашкотахъ при Плоцкѣ и на желѣзныхъ при Влоцлавскѣ, весной перемѣщены одинъ на мѣсто другаго, и на перемѣщеніе обоихъ этихъ мостовъ, съ необходимыми перестройками, израсходовано до 28 000 руб.

Находящійся нынѣ у г. Плоцка мостъ, на желѣзныхъ плашкотахъ, длиною (между береговыми устоями) 291,36 саж., шириною 3 саж., состоитъ изъ 6-ти спусковыхъ пленицъ, изъ которыхъ двѣ на деревянныхъ плашкотахъ, и 33-хъ обыкновенныхъ пленицъ; кромѣ того имѣются три запасныя пленицы на желѣзныхъ плашкотахъ.

Для перевоза при Плоцкѣ, во время снятія моста съ линіи, содержатся 3 парома (шпичаки), 3 байдака и 3 лодки.

На ремонтъ моста, вмѣстѣ съ перевозомъ и прислугою, израсходовано 13 458 руб. 65 коп.

Сбора сплавнаго, мостоваго и перевознаго при Плоцкомъ мостѣ собрано 31 948 руб. 45 к., изъ каковой суммы на наемъ сборщиковъ и на другія потребности израсходовано 1871 руб. 44 к., остальная же сумма — 30 077 руб. 1 к. — внесена въ казначейство.

Въ предѣлахъ Плоцкой губерніи учреждены два водомѣрныхъ поста 1-го разряда: въ гор. Закрочимѣ и гор. Плоцкѣ.

в) Почты и телеграфы.

Въ Плоцкой губерніи существуетъ шесть почтово-телеграфныхъ конторъ, а именно въ городахъ: Плоцкѣ, Млавѣ (пограничная), Праснышѣ, Цѣхановѣ, Липнѣ и Новогеоргіевскѣ.

Почтово-телеграфныхъ отдѣленій шесть: въ Закрочимѣ, Рыпинѣ, Плонскѣ, Серпецѣ, Добржинѣ на/Вислѣ и Любичѣ.

Свѣдѣнія о числѣ почтовыхъ станцій и содержимыхъ на нихъ лошадей и почтарей, по Плоцкой губерніи, видны изъ слѣдующей таблицы:

№ по порядку.	Наименованіе почтовыхъ станцій.	Число содержимыхъ	
		Почтарей.	Лошадей.
1	Въ Бѣльскѣ	2	4
2	» Бѣжунѣ	2	4
3	» Вышегородѣ	2	3
4	» Добржинѣ на рѣкѣ Вислѣ	3	5
5	» Закрочимѣ	3	6
6	» Збойнѣ	3	6
7	» Липнѣ	3	7
8	» Млавѣ	3	6
9	» Плонскѣ	3	6
10	» Плоцкѣ	4	10
11	» Праснышѣ	3	6
12	» Раціоняжѣ	2	4
13	» Рыпинѣ	2	4
14	» Серпецѣ	2	4
15	» Старожебахѣ	3	6
16	» Стржеговѣ	2	4
17	» Цѣхановѣ	2	4
18	» Шренскѣ	2	4
Итого		46	93

Изъ приведенной таблицы видно, что въ 1888 году число станцій, лошадей и почтарей осталось то же, какое имѣлось и въ 1887 году.

Протяженіе телеграфныхъ линій въ губерніи составляетъ 266¹/₂ верстѣ и проводовъ 898¹/₄ версты.

Дятельность, въ 1888 году, телеграфныхъ станцій Плочкой губернии видна изъ нижеслѣдующей таблицы:

Наименованіе телеграфныхъ и почтово-телеграфныхъ учрежденій.	Разрядъ учрежденій.	Т Е Л Е Г Р А М М Ы .										Д О Х О Д Ъ .											
		внутренней корреспонден.					междунар. коррес.					Телеграммы.											
		исходныхъ.		входныхъ.		Всѣхъ по внутренней корреспонденціи.	исходныхъ.		входныхъ.		Всѣхъ по междуна- родной корреспонденціи.	Всѣхъ обмѣненныхъ. Передающихъ.	Внутреннихъ.	Заграничныхъ.	Итого.								
		Тарифныхъ.	Безтарифныхъ.	Тарифныхъ.	Безтарифныхъ.		Тарифныхъ.	Безтарифныхъ.	Руб. К.	Руб. К.						Руб. К.							
Добржанск. н.В.	П. Т. Отд.	8	1	32	285	44	384	108	821	9	—	19	—	28	66	915	210	40	15	73	226	13	
Закрочинск.	П. Т. Отд.	8	1	—	646	63	709	133	1639	14	—	72	—	86	12	1737	450	14	18	72	468	86	
Липно	П. Т. К. VI раз.	8	2	6	1768	58	1847	143	3816	50	2	55	1	108	3438	7362	1373	39	67	56	1440	95	
Млава	П. Т. К. V раз.	12	2	26	3186	126	3623	219	7154	197	2	442	3	644	4329	12627	2367	96	264	10	2632	6	
Новогеоргіевск.	П. Т. К. V раз.	8	3	60	1814	189	2033	246	4282	43	1	14	1	59	5355	9696	1522	52	92	8	1614	60	
Плочкск.	П. Т. К. III раз.	12	2	28	7728	241	7519	301	15790	410	15	759	5	1189	9117	26096	5793	49	481	—	6273	49	
Прасыпск.	П. Т. К. VI раз.	8	1	20	1408	43	1508	128	3087	16	—	26	1	43	—	3130	1108	8	23	92	1132	—	
Плочкск.	П. Т. Отд.	8	1	36	1250	54	1496	157	2937	17	1	14	1	33	—	2990	901	24	22	80	924	4	
Ралинск.	П. Т. Отд.	8	1	22	774	32	859	116	1781	21	—	30	—	51	—	1832	626	39	31	88	658	27	
Серпецск.	П. Т. Отд.	8	1	—	821	37	863	124	1845	14	—	18	—	32	—	1877	600	19	30	75	630	94	
Любачск.	П. Т. Отд.	8	2	44	265	22	333	105	725	3	1	5	36	45	1724	2494	223	89	4	3	227	92	
Цѣхановск.	П. Т. К. VI раз.	8	1	20	1146	78	1508	163	2885	—	—	—	—	—	—	2885	818	47	—	—	—	818	47
Итого		18	294	21092	992	22	65	1933	46782	794	22	1454	48	2318	24541	73	41	15995	16	1032	57	17047	73

г) Народная нравственность.

(Прилагается ведомость № 7).

Прилагаемая при семь, подъ № 7, ведомость о числѣ и родѣ преступленій показываетъ, что въ 1888 г. всѣхъ преступленій было 14 743 (менѣе прошлаго года на 3 260), по которымъ осуждено мужчинъ 10 727 (менѣе прошлаго года на 1 214) и женщинъ 2 461 (менѣе прошлаго года на 285).

По роду преступленій самое значительное мѣсто занимаютъ преступленія противъ личности, которыхъ было 6 714 (менѣе противъ 1887 г. на 899); по нимъ осуждено: мужчинъ 3 873 (менѣе противъ 1887 г. на 135) и женщинъ 1 105 (менѣе противъ 1887 года на 134).

Второе мѣсто занимаютъ преступленія противъ частной собственности, которыхъ было 3 848 (менѣе противъ 1887 года на 759); по нимъ осуждено: мужчинъ 3 346 (болѣе противъ 1887 года на 438) и женщинъ 535 (болѣе противъ 1887 года на 116).

Третье мѣсто занимаютъ преступленія противъ личности государства, которыхъ было 3 561 (менѣе противъ 1887 года на 808); по нимъ осуждено: мужчинъ 3 026 (менѣе противъ 1887 года на 745) и женщинъ 623 (менѣе противъ 1887 года на 79).

Четвертое мѣсто занимаютъ преступленія противъ собственности государства, которыхъ было 611 (менѣе противъ 1887 г. на 803); по нимъ осуждено: мужчинъ 479 (менѣе противъ 1887 года на 775) и женщинъ 197 (менѣе противъ 1888 года на 189).

По сословіямъ осужденные распредѣляются такъ:

	муж.	жен.
дворянъ потомственныхъ	38	9
дворянъ личныхъ	98	3
купцовъ	129	37

	жен.	муж
мѣщанъ	2 943	712
крестьянъ	7 133	1 621
военнаго сословія	1	3
остальныхъ сословій	385	76

Отсюда видно, что самое большее число осужденныхъ, въ отчетномъ году, приходится на крестьянское сословіе.

По возрастамъ осужденные распредѣляются такъ:

	муж.	жен.
ниже 17 лѣтъ	205	53
отъ 17 до 20 лѣтъ	649	208
» 21 » 25 »	2 049	553
» 26 » 30 »	2 867	646
» 31 » 40 »	2 973	660
» 41 » 50 »	1 457	266
» 51 » 60 »	439	68
свыше 60 лѣтъ	88	7

Такимъ образомъ, самое большее число осужденныхъ приходится на возрастъ отъ 26 до 30 и затѣмъ отъ отъ 31 до 40 лѣтъ

д) Арестанты, тюремные замки и этапы.

Въ Плоцкой губерніи находятся слѣдующія мѣста заключенія:

- 1) слѣдственная и уголовная тюрьмы въ городѣ Плоцкѣ,
- 2) пять подслѣдственныхъ (детенціонныхъ) арестовъ, въ гор. Липнѣ, Праснышѣ, Млавѣ, Рышинѣ и Закрочимѣ, и
- 3) одиннадцать полицейскихъ арестовъ при городскихъ магистратахъ.

Движеніе арестантовъ въ этихъ мѣстахъ заключенія за 1888 годъ показано въ нижеслѣдующихъ таблицахъ:

НАЗВАНІЕ МѢСТЪ ЗАКЛЮЧЕНІЯ.	Къ 1 ян- варя 1888 года оста- валось.	Въ 1888 году		Къ 1 ян- варя 1889 года оста- лось.
		Прибыло.	Убыло.	
Плоцкія слѣдственная и уголовная тюрьмы	474	984	1021	437
Подслѣдственные аресты	25	1068	1051	42
Полицейскіе аресты	37	3619	3599	57
Итого	536	5671	5671	536

НАИМЕНОВАНИЕ АРЕСТОВЪ.	Къ 1 ян- варя 1888 года оста- валось.	Въ теченіе 1888 г.		Къ 1 ян- варя 1889 года оста- лось.
		Убыло.	Прибыло.	
<i>а) Подслѣдственные (детенціон- ные) аресты.</i>				
Млавскій	7	488	475	20
Праснышскій	3	165	161	7
Плонско-Закрочимскій	3	120	113	10
Липновскій	4	223	222	5
Рыпинскій	8	72	80	—
Итого	25	1068	1051	42
<i>б) Полицейскіе аресты при маги- страхъ.</i>				
Млавскій	—	67	64	3
Серпецкій	6	970	972	4
Рыпинскій	4	116	108	12
Цѣхановскій	5	570	570	5
Праснышскій	—	80	79	1
Плонско-Закрочимскій	1	276	265	12
Липновскій	2	435	435	2
Плоцкій	19	1105	1106	18
Итого	37	3619	3599	57

Въ подслѣдственныхъ и полицейскихъ арестахъ содержатся подслѣдственные арестанты и лица, присужденныя мировыми судебными учрежденіями къ аресту, а также арестуемыя по распоряженію административныхъ и полицейскихъ властей.

Въ Плоцкой слѣдственной тюрьмѣ содержатся лица, состоящія подъ слѣдствіемъ и судомъ по обвиненію въ болѣе важныхъ преступленіяхъ, а въ уголовной тюрьмѣ—преступники, присужденные къ уголовнымъ и исправительнымъ наказаніямъ.

Въ 1888 году содержалось въ Плоцкой уголовной тюрьмѣ всего 1386 человекъ (1108 мужчинъ и 278 женщинъ), а въ томъ числѣ:

По вѣроисповѣданіямъ:

православныхъ	12
католиковъ	1060
лютеранъ	74
евреевъ	240
<hr/>	
Итого	1386

По сословіямъ:

дворянъ	6
мѣщанъ	478
крестьянъ	902
<hr/>	
Итого	1386

По роду занятій:

чиновниковъ	5
ремесленниковъ	93
земледѣльцевъ	245
торговцевъ	112
работниковъ	927
бродягъ	4
<hr/>	
Итого	1386

Большая часть осужденных состояла из лиц, не получивших никакого образования; преступников этой категории содержалось в тюрьмах 1155 человек, преступников грамотных было 231.

Въ общемъ числѣ заключенныхъ находилось: подвергаемыхъ осужденію въ первый разъ 712 человекъ, рецидивистовъ 674.

Распределеніе арестантовъ по преступленіямъ показано въ нижеслѣдующей вѣдомости:

НАИМЕНОВАНИЕ ПРЕСТУПЛЕНІЙ.	Къ 1 января 1888 г. состоя- ло.	Въ 1888 году			Къ 1 января 1889 г. осталось
		При- было.	Всего состоя- ло.	Убыло.	
Сопротивленіе распоряженіямъ Пра- вительства	2	2	4	—	4
Поддѣлка государственной монеты .	—	1	1	—	1
Многоженство	—	1	1	1	—
Убийство	19	5	24	19	5
Дѣтубійство	5	11	16	13	3
Разбой	6	7	13	8	5
Грабежъ	8	33	41	27	14
Мошенничество	7	27	34	32	2
Кража	287	701	988	688	300
Поджогъ	9	14	23	15	8
Изнасилованіе	9	5	14	12	2
Оскорбленіе чести	4	7	11	10	1
Злоупотребленіе по службѣ		1	1	1	—
Контрабанда	10	20	30	25	5
Бродяжничество	2	4	6	5	1
Другія преступленія	106	145	251	165	86
Итого	474	984	1458	1021	437

Оборотъ суммъ на содержаніе тюремъ и арестовъ представляется, за отчетный годъ, въ такомъ видѣ:

по смѣтѣ 1888 г. назначено	35 759 р. 97 к.
дополнительно ассигновано	7 300 „ — „
Итого	43 059 р. 97 к.

Расхода произведено на 37 865 руб 75 к.

Продовольствіе тюремныхъ арестантовъ, производившееся въ 1888 году, какъ и въ прежніе годы, съ подряда, стоило казнѣ: на одного человѣка въ сутки 6,⁸⁷ коп., въ общей сложности обошлось въ 11 336 руб. 82 коп.; содержаніе же одного арестанта, включая сюда продовольствіе, одежду, обувь и проч., стоило въ сутки 11,⁵⁷ коп., а въ общей сложности продовольствіе и вообще содержаніе обошлось въ 18 829 руб. 7 коп.

На содержаніе арестантовъ въ подслѣдственныхъ и полицейскихъ арестахъ отпускалось по 9 коп. на человѣка въ сутки.

Площія тюрьмы, изъ коихъ уголовная построена еще въ 1806 году, при прусскомъ королѣ Фридрихѣ-Вильгельмѣ III-мъ, а слѣдственная въ 1846 г., находятся въ удовлетворительномъ состояніи, за исключеніемъ только калориферныхъ печей въ послѣдней тюрьмѣ, требующихъ капитальной перестройки. Два дополнительныхъ барака, построенные при тюрьмахъ въ 1880 и 1882 г., находятся тоже въ удовлетворительномъ состояніи.

Въ отчетномъ 1888 году, кромѣ обыкновеннаго ежегоднаго ремонта Площкихъ тюремъ на сумму 1 000 руб., производились еще работы по постройкѣ отхожихъ мѣстъ въ уголовной тюрьмѣ, на сумму 1 585 руб. и по замѣнѣ старыхъ дверей и оконъ въ слѣдственной тюрьмѣ новыми. Сіи послѣднія работы еще не окончены, общая же стоимость ихъ составляетъ 4 539 рублей. Валовая сумма дохода, поступившая въ отчетномъ году отъ арестантскихъ работъ, обязательныхъ въ силу закона 6-го января 1886 г., составляетъ 1 584 руб. 10 коп., за отчисленіемъ же изъ оной издержекъ на покупку матеріала, чистаго дохода выручено

а) въ пользу арестантовъ	510 р. 94 ¹ / ₂ к.
б) въ пользу казны	398 » 36 ¹ / ₄ »
в) въ пользу тюрьмы	374 » 59 ¹ / ₄ »
Итого	1 283 » 90 »

Общій заработокъ въ отчетномъ году увеличился, въ сравненіи съ заработкомъ 1887 года, на 502 рубля, что объясняется увеличившимся числомъ рабочихъ дней.

Для преподаванія арестантамъ религіозныхъ утѣшеній и нравственныхъ наставленій, при Плоцкихъ тюрьмахъ имѣется часовня, въ которой въ праздничные дни отправляется богослуженіе. Кромѣ того устроена при тюрьмахъ школа, въ которой обучаются несовершеннолѣтніе преступники. Въ ней, въ отчетномъ году, обучалось ежедневно, среднимъ числомъ, 1 мальчикъ.

Въ теченіе отчетнаго года санитарное состояніе заключенныхъ было слѣдующее:

Названіе тюремъ.	Было больныхъ:		Умерло:		Осталось больныхъ къ 1-му января 1889 года.
	въ 1887 г.	въ 1888 г.	въ 1887 г.	въ 1888 г.	
Плоцкія слѣдственная и уголовная тюрьмы	128	182	8	12	11

Пересылка арестованныхъ лицъ по линіямъ этапныхъ путей производилась посредствомъ Плоцкой и Новогеоргіевской этапныхъ командъ; пересылка же этихъ лицъ внѣ этапныхъ линій совершалась порядкомъ, указаннымъ утвержденными Министерствомъ Внутреннихъ Дѣлъ, 15 іюля 1870 года, Правилами о препровожденіи пересыльныхъ внѣ этапныхъ линій, то есть арестанты конвоировались вольнонаемными провожатыми, съ отнесеніемъ расходовъ на транспортныя и тюремныя суммы.

е) Народныя бѣдствія.

1. Наводненіе. Въ отчетномъ году Плоцкая губернія подверглась небывалому наводненію, какого не запомнятъ даже старожилы.

3 и 4 марта, вслѣдствіе напора воды сверху, вскрылась рѣка Висла въ предѣлахъ Плоцкой губерніи и затопила прибрежныя селенія Плонскаго, Плоцкаго и Липновскаго уѣздовъ. Между 15 и 20 марта, вслѣдствіе таенія снѣга, въ остальныхъ уѣздахъ вскрылись всѣ рѣки и рѣчки и залили окрестныя селенія, поля и луга.

Въ общемъ итогѣ наводненію подверглись 8 городовъ, 7 посадовъ и 200-тъ деревень. Число пострадавшихъ отъ наводненія лицъ простирается до 826, изъ нихъ: крестьянъ 607, городскихъ жителей 153 и землевладѣльцевъ 66.

Общій по всей губерніи убытокъ отъ наводненія доходитъ до 276 449 рублей, причемъ:

1) убытокъ отъ поврежденія и разрушенія мостовъ и дорогъ составляетъ	77 993 р — к.
2) убытокъ отъ поврежденія и разрушенія домовъ хозяйственныхъ построекъ, мельницъ и т. п.	83 672 » — »
3) убытокъ отъ засоренія пескомъ полей и луговъ	114 784 » — .
Итого	276 449 р — к.

Для поданія помощи пострадавшимъ отъ наводненія лицамъ, были учреждены, въ началѣ апрѣля, губернской и 8 уѣздныхъ комитетовъ.

Средства губернскаго комитета, который опредѣлялъ размѣръ пособій, по рассмотрѣннй представленій уѣздныхъ комитетовъ, и выдавалъ оныя, заключались: въ оставшейся съ прежнихъ лѣтъ суммѣ и въ пожертвованіяхъ, для сбора которыхъ разосланы были по губерніи подписныя на этотъ предметъ листы.

Помощь оказана была 147 лицамъ, почти исключительно изъ крестьянъ, наиболѣе пострадавшимъ отъ наводненія и притомъ бѣднѣйшимъ и обремененнымъ большими семьями.

Всего роздано этимъ 147 лицамъ 1 520 руб., причемъ размѣръ пособія для одного лица не превышалъ 50 руб и былъ не менѣе 1 руб.

Кромѣ того, изъ суммы губернскаго дорожнаго сбора было ассигновано въ пособіе гминамъ 12 248 руб., на починку и отстройку мостовъ, находящихся на второразрядныхъ дорогахъ, ремонтъ которыхъ лежитъ по повинности гминъ.

Несчастныхъ случаевъ съ людьми отъ наводненія не было во всей губерніи.

Къ исправленію дорогъ и мостовъ приняты были безотлагательныя мѣры и сообщеніе вездѣ было возстановлено въ самомъ непродолжительномъ времени.

Болѣе подробныя свѣдѣнія о наводненіи помѣщены въ приложеніи, въ концѣ настоящаго Обзора.

II. Градобитіе. 14-го іюля въ девяти деревняхъ Праснышскаго уѣзда выпавшимъ градомъ на поляхъ выбить озимый и яровой хлѣбъ на пространствѣ болѣе 30-ти десятинъ, чѣмъ причинено убытка на 8900 руб.

22-го іюля въ семи мѣстностяхъ гмины Ступскъ, Млавскаго уѣзда, пронесенюся бурею съ градомъ выбить на поляхъ частныхъ землевладѣльцевъ и крестьянъ яровой хлѣбъ, чѣмъ причинено убытка на 12450 рублей.

Того же числа въ нѣсколькихъ мѣстностяхъ Плонскаго уѣзда градомъ поврежденъ на поляхъ частныхъ владѣльцевъ и крестьянъ озимый и яровой хлѣбъ, а также огородные овощи, чѣмъ причинено убытка до 109430 руб.

III. Бури. 16-го іюня въ деревнѣ Гумово, Цѣхановскаго уѣзда, пронесенюся бурею разрушено шесть хлѣбныхъ сараевъ, принадлежавшихъ мѣстнымъ крестьянамъ, чѣмъ причинено убытка на 200 руб.

22-го іюля въ д. Богуцинъ, Цѣхановскаго уѣзда, опрокинута бурею пять хлѣбныхъ сараевъ, принадлежавшихъ мѣстнымъ крестьянамъ, чѣмъ причинено убытка на 250 руб.



IV.

Народное здравіе и общественное призрѣніе.

(Прилагаются вѣдомости № № 8 и 9).

a) Врачи, ветеринары и аптеки.

Медицинскою частью завѣдываетъ врачебное отдѣленіе губернскаго правленія, состоящее: изъ медицинскаго инспектора, его помощника, губернскаго ветеринара, фармацевтическаго ассесора, секретаря и чиновника для письма.

Въ 1888 году въ губерніи состояло:

Врачей 48, изъ нихъ на службѣ въ губернскомъ городѣ 6, въ уѣздахъ 14 и вольнопрактикующихъ 28, итого 48.

Ветеринаровъ 7, изъ нихъ на службѣ въ губернскомъ городѣ 2, въ уѣздахъ 3, вольнопрактикующихъ 2, итого 7.

Фельдшеровъ 108, изъ коихъ на службѣ въ губернскомъ городѣ 4, въ уѣздахъ 12, вольнопрактикующихъ 92, итого 108.

Акушеровъ и деревенскихъ бабокъ 64, изъ нихъ на службѣ въ губернскомъ городѣ 2, въ уѣздахъ 10, вольнопрактикующихъ 52, итого 64.

Аптекъ частныхъ центральныхъ въ губерніи находится 17, филиальныхъ отдѣленій 1, сельскихъ аптекъ 6, а всего 24; въ томъ числѣ: въ губернскомъ городѣ 3, въ уѣздныхъ городахъ 7, въ заштатныхъ городахъ 3, въ посадахъ 4, филиальное отдѣленіе въ пос. Добржинѣ на рѣкѣ Дрвенцѣ и сельскихъ аптекъ 6, а именно: въ пос. Дробинѣ, Журоминѣ, Бодзановѣ, Нове-място, Бѣльскѣ и Киколѣ.

При аптекахъ состоитъ: магистровъ фармаціи 1, провизоровъ 25, помощниковъ 9 и учениковъ 13.

Общее число рецептовъ, поступившихъ въ 24 аптекахъ, въ 1888 г. было 61 387, что составляетъ среднимъ числомъ на каждую аптеку 2557 рецептовъ.

Вышепоказанное число медицинских лиц и аптекъ признается достаточнымъ и удовлетворяющимъ потребностямъ населенія.

Дѣятельность медицинскихъ лицъ въ дѣлѣ поданія своевременной помощи больнымъ и предохраненія народнаго здравія отличалась, какъ и прежде, полнымъ усердіемъ и добросовѣстностью.

Мѣры противъ сифилитическихъ болѣзней принимались тѣ же самыя, что и въ прежніе годы, и какія вообще указаны существующими на этотъ предметъ законоположеніями. По всей губерніи, въ 1888 году, было случаевъ сифилиса 377, изъ нихъ 196 въ больницахъ и 181 въ частной практикѣ врачей; венерическихъ же больныхъ въ отчетномъ году было 371, изъ нихъ 216 въ больницахъ и 155 въ частной практикѣ врачей; смертныхъ случаевъ не было.

Оспопрививаніемъ въ отчетномъ году занимались врачи и подъ ихъ руководствомъ фельдшера. Оспенная лимфа выписывалась изъ института прививанія предохранительной оспы, состоящаго при Варшавской больницѣ Младенца Иисуса.

Въ отчетномъ году предохранительная оспа была привита 22 490 дѣтямъ, а привилась съ успѣхомъ у 21 642 дѣтей, не принялась же у 379, сомнительныхъ случаевъ было 469.

Всѣхъ судебно-медицинскихъ актовъ, по разнымъ случаямъ, въ Плоцкой губерніи врачебнымъ отдѣленіемъ губернскаго правленія выдано было 12.

Кромѣ того, фармацевтическимъ ассесоромъ врачебнаго отдѣленія произведено 15 анализовъ.

Свидѣтельствованіе же разныхъ съѣстныхъ припасовъ и напитков производится въ г. Плоцкѣ городовымъ врачомъ, а въ уѣздахъ—уѣздными врачами.

Независимо отъ сего, освидѣтельствовано состояніе умственныхъ способностей, съ цѣлью отправленія въ Варшавскія спеціальныя заведенія, 1 человѣка.

б) Эпидеміи.

Въ 1888 году изъ заразительныхъ болѣзней эпидемическаго характера господствовали: тифъ, натуральная оспа, корь, дифтеритъ, кровавый поносъ и скарлатина, отъ которыхъ заболѣло, и именно:

Тифъ	заб. 277,	вызд. 236,	умерло 41,
Натуральная оспа	» 52	» 35	» 17
Корь	» 23	» 20	» 3
Дифтеритъ	» 5	» 3	» 2
Кровавый поносъ	» 1130	» 1009	» 121
Скарлатина	» 6	» 4	» 2

О мѣстностяхъ свирѣпствованія эпидемическихъ болѣзней, времени появленія и прекращенія ихъ прилагается особая вѣдомость.

в) Эпизоотіи.

Эпизоотическія болѣзни были слѣдующія:

1. Чума рогатаго скота появилась въ одной мѣстности губерніи на гуртовомъ рогатомъ скотѣ. Всего заболѣло этою болѣзнію 2 вола. Съ убоемъ заболѣвшаго скота и примѣненіемъ другихъ ветеринарно-полицейскихъ мѣръ, болѣзнь прекратилась.

2. Сибирская язва появилась въ 5-ти мѣстностяхъ губерніи на рогатомъ скотѣ и овцахъ. Всего заболѣло названною болѣзнію 10 головъ рогатаго скота, изъ коихъ пало 9 и выздоровѣло 1, и 40 овецъ, кои все пали. Послѣ этого болѣзнь на рогатомъ скотѣ прекратилась, а стадо овецъ осталось, до прекращенія болѣзни, подъ ветеринарно-полицейскимъ наблюденіемъ.

3. Ящурная болѣзнь замѣчена была на крупномъ рогатомъ скотѣ въ 9-ти мѣстностяхъ губерніи, въ коихъ заболѣло ящуромъ 290 головъ рогатаго скота, который весь выздоровѣлъ и болѣзнь прекратилась.

4. Сапъ лошадей замѣченъ былъ въ 11-ти мѣстностяхъ губерніи на 32-хъ лошадяхъ. Послѣ убоя пораженныхъ сапомъ лошадей и принятія другихъ ветеринарно-полицейскихъ мѣръ, болѣзнь прекратилась.

5. Хроническій мытъ лошадей появился въ 9-ти мѣстностяхъ губерніи. Всего пораженныхъ этою болѣзнію было 26 лошадей, кои все въздоровѣли и болѣзнь прекратилась.

6. Злокачественная копытная болѣзнь овецъ наблюдаема была въ 2-хъ мѣстностяхъ губерніи. Изъ 107 овецъ, пораженныхъ названною болѣзнію, пало 38, выздоровѣло 69, послѣ чего болѣзнь прекратилась.

7. Бѣшенство замѣчено было на 18-ти головахъ крупнаго рогатаго скота въ 2-хъ мѣстностяхъ губерніи. Все 18 головъ заболѣвшаго скота были убиты, послѣ чего болѣзнь прекратилась.

Э п и з о о т і и

НАЗВАНІЕ БОЛѢЗНЕЙ.	Число валитныхъ животныхъ въ зараженной мѣстности.	Изъ того числа:				
		Заболѣло.	Пало.	Убито.	Выздоровѣло.	Осталось.
Чума рогатаго скота - - - - -	132	102	—	2	—	—
Сибирская язва рогатаго скота - - - - -	772	10	9	—	1	—
„ на овцахъ - - - - -	800	40	40	—	—	—
Ящуръ на рогатомъ скотѣ - - - - -	1030	290	—	—	290	—
Саль лошадей - - - - -	493	32	—	32	—	—
Хроническій мытъ лошадей - - - - -	351	26	—	—	26	—
Злокачественная копытная болѣзнь овецъ - - - - -	789	107	—	38	69	—
Бѣшенство рогатаго скота - - - - -	218	18	—	18	—	—
Итого - - - - -	4585	525	49	90	386	—

2) Больницы.

Въ вѣдѣніи губернскаго и уѣздныхъ Совѣтовъ Общественнаго Призрѣнія состоятъ шесть больницъ, изъ коихъ три въ губернскомъ городѣ и по одной въ уѣздныхъ городахъ: Липнѣ, Млавѣ и Праснышѣ.

Больницы эти находятся въ слѣдующемъ положеніи:

1. Больница св. Троицы, въ г. Плоцкѣ, помѣщается въ собственномъ двухъ-этажномъ домѣ. Въ ней устроено 44 штатныхъ кровати, въ томъ числѣ 4 для временнаго помѣщенія умалишенныхъ.

Въ отчетномъ году находилось въ больницѣ на лѣченіи 423 человека, въ томъ числѣ лицъ военнаго вѣдомства 1. Изъ числа больныхъ выздоровѣло 310, умерло 68 и осталось на слѣдующій годъ 45. Содержаніе одного больнаго въ сутки обходилось, среднимъ числомъ, въ 72,14 коп., изъ коихъ слѣдуетъ отнести: на продовольствіе больнаго 12,84 к., на медикаменты 6,79 к. и на другія потребности 52,51 коп., что въ общей сложности составляетъ по 263 руб. 31 к. на каждаго больнаго въ годъ (365 дней). Оборотъ суммъ по содержанію больницы въ отчетномъ году былъ слѣдующій: поступило на приходъ 16 831 руб. 36 к., израсходовано 8 943 р. 37 к., осталось 7 887 р. 99 к.; кромѣ того, больница св. Троицы владѣетъ фольваркомъ, приносящимъ дохода свыше 3-хъ тысячъ рублей, и другими угодьями, а равно денежнымъ капиталомъ свыше 100 тысячъ рублей.

Изъ вышеизложеннаго видно, что больница эта достаточно обезпечена въ матеріальномъ отношеніи. Вслѣдствіе постояннаго перевѣса доходовъ надъ расходами, представляется возможнымъ почти ежегодно отчислять изъ смѣтныхъ суммъ извѣстную часть на увеличеніе запаснаго капитала больницы, обращающагося изъ процентовъ въ Варшавской конторѣ государственнаго банка. Этимъ благопріятнымъ вѣншимъ условіямъ не соответствуетъ, однако же, внутреннее устройство больничнаго зданія, совершенно не приспособленнаго къ помѣщенію больницы; въ виду сего, еще въ 1883 г. возбужденъ былъ вопросъ о постройкѣ въ городѣ Плоцкѣ новаго больничнаго зданія, для помѣщенія обѣихъ существующихъ въ губернскомъ городѣ христіанскихъ больницъ. Сказанный проектъ не могъ осуществиться по невозможности затратить необходимый для сего капиталъ (свыше 100 тысячъ руб.), и только въ послѣднее время явилась основательная надежда, что новое зданіе сводной больницы будетъ сооружено безъ затраты столь значительной суммы, причемъ, однако же, будутъ соблюдены всѣ необходимыя условія больничной гигиены. При больницѣ св. Троицы находится пять сестеръ милосердія, на обя-

занности коихъ лежитъ уходъ за больными, веденіе хозяйства и приготовленіе менѣ сложныхъ лѣкарствъ.

2. Больница св. Аленсѣя въ гор. Плоцкѣ, спеціально для сифилитиковъ и страдающихъ накожными болѣзнями и ракомъ, на 20 кроватей, помѣщается въ собственномъ одноэтажномъ каменномъ зданіи.

Въ больницѣ въ отчетномъ году состояло на лѣченіи 137 человекъ: 47 мужчинъ и 90 женщинъ. Изъ нихъ выписалось 124, умерло 3 и осталось къ 1-му января 1889 г. 10 человекъ. Содержаніе одного больного въ сутки, среднимъ числомъ, обходилось въ 76,04 коп., изъ коихъ слѣдуетъ отнести на продовольствіе больного 10,24 к., на медикаменты 0,86 коп. и на другія потребности 64,94 коп., что въ общей сложности составляетъ по 277 руб. 55 к. на cadaго больного въ годъ, т.е. болѣе чѣмъ въ больницѣ св. Троицы на 14 руб. 24 к. Оборотъ суммъ по содержанію больницы былъ слѣдующій: ожидалось къ поступленію 8006 руб. 44 к., дѣйствительно же поступило 3945 р. 24 к., осталось въ недоимкѣ къ 1-му января 1889 г. 4061 руб. 20 к.; слѣдовало произвести расходовъ на 2975 р. 66 к., дѣйствительно же израсходовано 2219 руб. 47 к. Затѣмъ, къ 1-му января 1889 г. осталось: невыполненныхъ расходовъ 756 руб. 19 к., въ наличности 1725 р. 77 к.

3. Еврейская больница Исаана Фогеля, въ г. Плоцкѣ, открыта въ 1872 году на частныя средства, для лѣченія бѣдныхъ евреевъ со всякими болѣзнями, на 25 кроватей. Въ 1888 г. въ этой больницѣ состояло на лѣченіи 158 человекъ, изъ числа коихъ выздоровѣло 126, умерло 10 и осталось въ больницѣ къ 1-му января 1888 г. 22 человека. Содержаніе cadaго больного въ сутки, среднимъ числомъ, обошлось: на продовольствіе 11,47 коп., на лѣкарства 9,15 к. и на другія потребности 59,69 коп., или 293 руб. 13 к. на cadaго больного въ годъ. Оборотъ суммъ: по приходу -- ожидалось къ поступленію 6852 руб. 45 к., поступило 2196 руб. 36 1/2 к., осталось въ недоимкѣ 4656 р. 8 1/2 к.; по расходу -- предположено къ выдачѣ 3889 р. 29 к., въ счетъ сего уплачено 3086 р. 65 к.

Затѣмъ, къ 1-му января 1889 года осталось: невыполненныхъ расходовъ 702 руб. 64 коп. и въ передержкѣ 890 руб. 28¹/₂ коп.

4. Больница св. Іоанна Златоуста, въ г. Липнѣ, помѣщается въ собственномъ двухъ-этажномъ домѣ. Больница устроена на 40 кроватей, для всякаго рода больныхъ. Въ отчетномъ году въ ней было на излѣченіи 480 человекъ, въ томъ числѣ 233 лица военнаго званія. Изъ общаго числа больныхъ выздоровѣло 368, выписано не вполне оправившихся отъ болѣзни 26, умерло 32 и осталось въ больницѣ къ 1-му января 1889 года 36. Стоимость содержанія одного больнаго въ сутки составляла 39,31 коп., или въ годъ 143 руб. 48 коп., менѣе противъ 1887 года на 30 руб. 37 коп.

Оборотъ суммъ по содержанію больницы былъ слѣдующій: ожидалось къ поступленію 14 164 руб. 67³/₄ коп., поступило 7654 руб. 47¹/₄ коп. и осталось въ недоимкѣ 6 510 руб. 20¹/₂ коп.; слѣдовало уплатить 5 795 рублей 30 коп., уплачено 5 376 руб. 7¹/₄ коп. и осталось невыполненныхъ расходовъ къ 1-му января 1889 года 419 руб. 22³/₄ коп.

5. Больница св. Войцѣха, въ г. Млавѣ, на 25 кроватей, помѣщается въ собственномъ двухъ-этажномъ каменномъ домѣ, со службами; число больныхъ, находившихся на лѣченіи, въ теченіи 1888 года было 482 человекъ, въ томъ числѣ 258 лицъ военнаго званія. Изъ общаго числа пациентовъ выздоровѣло 394, выписано не вполне оправившихся отъ болѣзни 26, переведено въ другія заведенія 8, умерло 21 и осталось къ 1-му января 1889 г. 33 человекъ. Оборотъ больничныхъ суммъ: подлежало къ поступленію 8 316 руб. 68 к., поступило 4 921 р. 22 к., осталось въ недоимкѣ 3 395 руб. 46 коп.; подлежало къ уплатѣ 5 538 руб. 59¹/₂ коп., уплачено 4 777 руб. 16 коп., осталось къ 1-му января 1889 года невыполненныхъ расходовъ 761 руб. 43¹/₂ коп.; кассовый остатокъ 144 руб. 6 коп.—Суточное содержаніе одного больнаго обошлось въ 47,69 коп., годовичное въ 174 рубля 7 копѣекъ, противъ 1887-го года менѣе на 31 рубль 35 копѣекъ

6. Больница св. Станислава, въ г. Праснышѣ, на 35 кроватей, помещается въ собственномъ домѣ. Это самое бѣдное и наименѣе обеспеченное, въ матеріальномъ отношеніи, лѣчебное заведеніе въ губерніи. Общая сумма дохода, назначеннаго смѣтою, составляла 10745 руб. 46¹/₂ коп., въ дѣйствительности поступило 6304 руб. 28¹/₂ к.; израсходовано 5497 р. 27¹/₂ к.; къ 1-му января 1889 г. осталось: не выполненныхъ расходовъ 1990 р. 85³/₄ к., наличными деньгами 807 р. 1 к. Число больныхъ въ теченіе 1888 г. простиралось до 432, въ томъ числѣ 134 лица военнаго званія; изъ нихъ выздоровѣло 359, умерло 40 и осталось къ 1-му января 1889 года 33 человѣка. Стоимость содержанія одного больнаго составляла 42,63 коп. въ сутки, или 155 руб. 59 коп. въ годъ; слѣдовательно, годичный расходъ на одного больнаго, противъ 1887 года, сократился на 16 рублей.

Сравнительная стоимость содержанія и лѣченія больныхъ во всѣхъ 6 лѣчебныхъ заведеніяхъ губерніи, устроенныхъ на 189 кроватей, представляется въ слѣдующемъ видѣ:

БОЛЬНИЦЫ.		Ч И С Л О		Д Е Н Ъ .		Г О Д Ъ .	
		кроватей.	больныхъ.	Коп.	Руб.	к.	
1) Св. Троицы	} въ г. Плонѣ	44	423	72,14	263	31	
2) Св. Алексѣя		20	137	76,04	277	55	
3) Исаака Фогля		25	158	80,31	293	13	
4) Липновская		40	480	39,31	143	48	
5) Млавская		25	482	47,69	174	7	
6) Праснышская		35	432	42,63	155	59	

Въ отношеніи процента смертности, больницы слѣдуютъ въ такомъ порядкѣ: св. Троицы (16⁰/₀), Праснышская (9,49⁰/₀), Липновская (6,66⁰/₀), Исаака Фогеля (6,32⁰/₀), Млавская (4,35⁰/₀), св. Алексѣя (2,16⁰/₀). Значительная смертность въ больницѣ св. Троицы въ отчетномъ году объясняется тѣмъ, что существующее больничное зданіе, какъ выше сказано, не удовлетворяетъ самымъ элементарнымъ требованіямъ больничной гигіены.

д) **Богадѣльни и пріюты.**

Въ вѣдомствѣ Плоцкаго губернскаго совѣта общественнаго призрѣнія состоятъ семь домовъ призрѣнія (богадѣлень) и два пріюта. Первые находятся въ г. г. Плоцкѣ, Плонскѣ, Млавѣ, Липнѣ, Серпецѣ, Добржинѣ на р. Вислѣ и Вышегородѣ; послѣдніе—въ Плоцкѣ и Праснышѣ.

Оборотъ капиталовъ и дѣятельность этихъ заведеній въ отчетномъ году представляется въ слѣдующемъ видѣ:

Богадѣльни.	Д о х о д ы.			Р а с х о д ы.			Осталось въ кассѣ.
	Подлежало къ поступленію.	Въ счетъ сего поступило.	Осталось въ недоимѣ.	Подлежало къ уплатѣ.	Въ счетъ сего уплачено.	Невыполненныхъ расходовъ.	
	Р у в л и и к о п ѣ й к и.						
Плоцкая - - -	1569 26	1569 26	— —	1228 67	1031 18	197 49	538 8
Плонская - - -	928 47 ¹ / ₂	912 1 ¹ / ₂	16 46	814 17 ¹ / ₂	810 42	3 75 ¹ / ₂	101 59
Серпецкая - - -	494 83 ¹ / ₂	494 83 ¹ / ₂	— —	459 —	459 —	— —	35 83 ¹ / ₂
Млавская - - -	351 77 ¹ / ₂	288 81 ¹ / ₂	62 96	297 36	279 88	17 48	8 93 ¹ / ₂
Липновская - - -	423 71	227 17	196 54	403 57	227 17	176 40	— —
Вышегородская - - -	201 55	201 55	— —	149 31	149 31	— —	52 24
Добржинская - - -	292 55	200 30	92 25	283 92 ¹ / ₂	200 30	83 62 ¹ / ₂	— —

Пріюты.	Д о х о д ы.			Р а с х о д ы.			Осталось въ кассѣ.
	Подлежало къ поступленію.	Въ счетъ сего поступило.	Осталось въ недоимѣ.	Подлежало къ уплатѣ.	Въ счетъ сего уплачено.	Невыполненныхъ расходовъ.	
	Р у в л и и к о п ѣ й к и.						
Плоцкій - - - -	890 96	815 96	75 —	905 90	816 98	88 92	— —
Праснышскій - - -	1422 50	54 13	874 37	982 64 ¹ / ₂	665 96 ¹ / ₂	316 68	— —

Кромѣ поименованныхъ выше благотворительныхъ заведеній, въ г. Плоцкѣ находится мѣстное благотворительное общество, дѣйствующее подъ наблюдениемъ губернскаго совѣта общественнаго призрѣнія на основаніи особаго устава.

е) **Плоцкое благотворительное общество.**

Открытое съ Высочайшаго соизволенія въ гор. Плоцкѣ въ 1881 году, не состоитъ въ непосредственномъ завѣдываніи губернскаго совѣта общественнаго призрѣнія, дѣйствуя лишь подъ его наблюденіемъ, на основаніи особаго устава. Въ обществѣ этомъ съ концомъ отчетнаго года числилось членовъ 116. Капиталы общества заключаются: въ суммѣ 3 000 рублей, обеспеченной на имѣніи Ковалевко, Плоцкаго уѣзда, по записи владѣльца этого имѣнія, Л. Чаплицкаго; въ суммѣ 3 000 руб., пожертвованной кс. Игнатіемъ Смолинскимъ, обеспеченной на недвижимостяхъ № № 102 и 109 въ гор. Плоцкѣ, и въ 4 400 руб., отчисленныхъ въ запасный капиталъ изъ сбереженій 1884, 1885, 1886 и 1887 годовъ.

Обороты суммъ: поступило на приходъ отъ постоянныхъ членскихъ взносов 487 руб. 90 к., процентовъ съ капитала—480 руб., добровольныхъ пожертвованій, сборовъ со спектаклей, концертовъ и т. п.—2 251 рублей 99 коп., кружечнаго сбора—60 руб. 97½ к. и случайныхъ доходовъ 32 рубля, всего 3 342 руб. 86½ коп.; израсходовано всего 1 663 рубля 70 коп. Избытокъ доходовъ надъ расходами—1 679 руб. 10½ к.

ж) **Плоцкое Приходское Православное Попечительство.**

Отчетъ о дѣятельности Попечительства за 1888 г.

Составъ Попечительства. Къ 1 января 1888 г. Попечительство состояло: изъ предсѣдателя, 7 почетныхъ членовъ, 2 непремѣнныхъ, 36 дѣйствительныхъ членовъ и 6 членовъ-соревнователей, а всего 52-хъ лицъ.

Въ теченіе отчетнаго 1888 г. составъ Попечительства увеличился на 65 дѣйствительныхъ членовъ, 2 членовъ-соревнователей и одного почетнаго члена. Такимъ образомъ, въ 1888 г. Попечительство состояло: изъ предсѣдателя, 8 почетныхъ, 2 непремѣнныхъ, 100 дѣйствительныхъ членовъ и 9 членовъ-соревнователей, а всего 120 лицъ.

Въ теченіе того же года убыло изъ состава Попечительства 11 дѣйствительныхъ членовъ, всѣ за выѣздомъ изъ предѣловъ Плоцкой губер-

ніи, и за симъ къ 1 января 1889 г. Попечительство состоитъ: изъ предсѣдателя, 8-ми почетныхъ членовъ, 2-хъ непремѣнныхъ членовъ, 89-ти дѣйствительныхъ членовъ и 9-ти членовъ-соревнователей, а всего 109-ти лицъ, въ томъ числѣ: дамъ 31 и мужчинъ 78.

Должностныя лица Попечительства. На основаніи § 10 Устава Плоцкаго Православнаго Попечительства, для завѣдыванія денежною частію Попечительство избираетъ изъ своей среды на три года казначея; на основаніи § 21 того же Устава, Попечительству предоставлено право, для повѣрки денежной отчетности, назначать изъ среды себя уполномоченныхъ отъ 3 до 5 членовъ; на основаніи же §§ 3 и 7 Устава Плоцкаго православнаго пріюта, Попечительство избираетъ изъ своей среды попечительницу этого пріюта и завѣдывающаго хозяйствомъ онаго.

Дѣятельность Попечительства и Исполнительной Коммисіи. Вниманіе и дѣятельность Плоцкаго православнаго Попечительства и состоящей при немъ исполнительной коммисіи, въ теченіе отчетнаго года, были обращены преимущественно на улучшеніе, по возможности, состоянія дѣтскаго пріюта (о которомъ будетъ сказано въ подробности ниже)—какъ въ матеріальномъ такъ и нравственномъ отношеніяхъ, и на приведеніе въ должный порядокъ всѣхъ вообще дѣлъ Попечительства.

Въ сихъ видахъ, а равно для разрѣшенія другихъ, нетерпящихъ отлагательства дѣлъ, Попечительство въ теченіе отчетнаго года имѣло два засѣданія, а исполнительная коммисія, которой по уставу вѣрено веденіе всѣхъ дѣлъ отъ имени Попечительства—25 засѣданій.

Въ засѣданіяхъ Попечительства были представлены на рѣшеніе его, между прочимъ, слѣдующіе болѣе важные вопросы:

1) Въ виду засвидѣтельствованія городскаго врача, слѣдющаго, по порученію предсѣдателя, за здоровьемъ воспитанниковъ пріюта и санитарными условіями ихъ жизни, что занимаемое нынѣ воспитанниками пріюта во флигелѣ помѣщеніе, по сырости и тѣнотѣ, нельзя не признавать „отравляющимъ ихъ здоровье“—не представляется ли необходимымъ от-

казаться отъ ежегоднаго дохода въ 400 рубъ съ главнаго пріютскаго дома, отдаваемаго въ наймы, и приспособить таковой для размѣщенія въ немъ дѣтей?

2) По § 1 Устава Плоцкаго православнаго Попечительства, пріютъ учрежденъ для дѣтей обоего пола и въ недавнемъ прошломъ въ немъ помѣщались какъ мальчики, такъ и дѣвочки, но въ 1885 — 1887 г. г. дѣвочекъ изъ пріюта уволили и принимать перестали. А потому, не слѣдуетъ ли, — въ виду того, что сироты-дѣвочки, по нѣкоторымъ, весьма серьезнымъ соображеніямъ, нуждаются не менѣе, если не болѣе, въ нравственной опекѣ чѣмъ мальчики, возобновить пріемъ въ пріютъ дѣвочекъ-сиротъ, уменьшая, по возможности, число содержимыхъ въ пріютѣ мальчиковъ?

3) Такъ какъ въ § 26 Устава Попечительства не выяснено, сколько именно денегъ можетъ храниться на рукахъ казначея Попечительства, то не слѣдуетъ ли для ясности и точнаго руководства въ будущемъ пополнить этотъ § Устава?

4) Въ виду того обстоятельства, что срокъ аренды принадлежащаго Попечительству фольварка Неглосы оканчивается 20 мая 1889 года, а между тѣмъ въ назначенный исполнительною комисіею срокъ для производства публичныхъ торговъ на дальнѣйшую аренду этого фольварка, — о чемъ было опубликовано въ губернскихъ вѣдомостяхъ, — соискателей вовсе не явилось; между тѣмъ арендующій нынѣ этотъ фольварокъ г. Каминскій заблаговременно объявилъ исполнительной комисіи, что онъ согласенъ оставить за собою фольварокъ Неглосы и на слѣдующіе шесть лѣтъ не иначе, какъ подѣ условіемъ ежегодной платы только по 600 рублей, вмѣсто платимыхъ 850 руб., и доставлять въ пріютъ 60 корцевъ картофеля, такъ какъ цѣнность всякой производительности земли, вслѣдствіе экономическаго застоя, понизилась до крайности, — то не слѣдуетъ ли, въ предупрежденіе потери, хотя бы на короткое время, всякой доходности съ фольварка и въ уваженіе выставляемыхъ арендаторомъ при-

чинъ пониженія арендной платы, которыхъ нельзя не признать по всеѣмъ имѣющимся даннымъ основательными—согласиться на его предложеніе?

5) Такъ какъ утвержденные, 23 декабря 1879 года, уставы Плоцкаго православнаго Попечительства и пріюта оказываются во многомъ неполными, неясными, а въ нѣкоторыхъ отношеніяхъ несоотвѣтственными настоящему положенію дѣла, то не представляется ли полезнымъ образовать особую комиссію для пересмотра этихъ уставовъ?

По обсужденіи всеѣхъ этихъ пяти вопросовъ, Попечительство разрѣшило 1-й, 2 и 4 изъ нихъ въ утвердительномъ смыслѣ. По 3-му вопросу опредѣлило, что казначей Попечительства можетъ хранить на рукахъ не болѣе 50 рублей попечительскихъ суммъ, все же остальные суммы должны храниться въ мѣстномъ отдѣленіи Государственнаго Банка. По 5-му же вопросу постановлено просить 2 непремѣнныхъ членовъ и 2 дѣйствительныхъ членовъ, при участіи попечительницы и завѣдывающаго хозяйствомъ пріюта, рассмотреть существующіе уставы Попечительства и пріюта и свои предположенія о всеѣхъ дополненіяхъ и измѣненіяхъ въ этихъ уставахъ представить чрезъ посредство исполнительной комиссіи на усмотрѣніе общаго собранія Попечительства.

Въ 25-ти засѣданіяхъ исполнительной комиссіи она разсматривала и разрѣшала все текущія дѣла Попечительства и пріюта и, между прочимъ, слѣдующія, болѣе важныя:

1) Ввела 19 апрѣля въ должности попечительницы, завѣдывающаго хозяйствомъ и казначей избранныхъ на онья Попечительствомъ лицъ и, въ то же время, въ присутствіи членовъ ревизіонной комиссіи, произвела учетъ денежныхъ суммъ, принадлежащихъ Попечительству, по коему оказалось, что, согласно книгамъ и документамъ, къ 19 апрѣля состоитъ: а) разными облигаціями на сумму 4850 руб., въ томъ числѣ 1500 руб., составляющихъ стипендію Ихъ Императорскихъ Величествъ на содержаніе въ пріютѣ одного воспитанника (Александра Корейши), и б) кредитными билетами и мелкою монетою 660 р. 35 коп., а всего 5510 руб.

35 коп. Изъ этой суммы 4850 руб. оказались хранящимися въ Плоцкомъ отдѣленіи Государственнаго банка, подъ квитанцію отъ 4 апрѣля за № 67; 613 руб. 57 к.—въ сеудо-сберегательной кассѣ того же отдѣленія банка, по книжкѣ № 543/440, и 46 руб. 78 коп.—наличныхъ.

2) Ежемѣсячно повѣряла денежную отчетность, денежные документы и наличныя на рукахъ казначея деньги, а объ оказавшемся удостовѣряла особою надписью въ приходо-расходной книгѣ.

3) Установила способъ и порядокъ размѣщенія дѣтей, надзирательницы, пріютской прислуги и всей хозяйственной части въ главномъ домѣ и флигеляхъ, принадлежащихъ Попечительству.

4) Разсматривала и утвердила предположенія завѣдывающаго хозяйствомъ и попечительницы о ремонтѣ всѣхъ помѣщеній пріюта, а также о снабженіи пріюта разными необходимыми вещами, съѣтными припасами, одеждою и обувью для дѣтей и проч.

5) Въ виду распоряженія Г. Варшавскаго Генераль-Губернатора, отъ 29 марта 1888 года за № 3351, распорядилась о снесеніи возведенныхъ въ 1886 — 1887 г. г. деревянныхъ надстроекъ на флигелѣ пріютскаго зданія, какъ недопускаемыхъ строительнымъ уставомъ и угрожающихъ опасностью отъ пожара смежнымъ строеніямъ.

6) Поручила члену-секретарю Попечительства застраховать въ частномъ отъ огня російскомъ обществѣ, установленномъ порядкомъ, принадлежащій Попечительству и занятый пріютомъ домъ, находящійся на Варшавской улицѣ подъ № 275. Это порученіе исполнено и домъ застрахованъ въ страховомъ обществѣ „Якорь“, 15 октября 1888 года, на сумму 3640 руб., съ платою ежегодно по 17 руб. 86 коп. Полученный на сей предметъ полисъ хранится при дѣлахъ Попечительства.

7) Съ разрѣшенія Попечительства отдала въ дальнѣйшую 6-ти-лѣтнюю аренду, а именно на срокъ съ 20 мая 1889 года по 20 мая 1895 года, принадлежащій Попечительству фольварокъ Неглосы. По сему предмету совершенъ съ арендаторомъ, 15-го октября 1888 года, актъ

у нотаріуса Рокицького и таковой хранится при дѣлахъ Попечительства.

8) Разматривала и разрѣшала прошенія о принятіи въ пріютъ сиротъ-дѣтей русскаго происхожденія.

9) Разматривала и разрѣшала предположенія попечительницы и завѣдывающаго хозяйствомъ пріюта о принятіи необходимыхъ мѣръ къ установленію въ пріютѣ порядка, искорененію развившихся между дѣтьми порочныхъ наклонностей и исключенію нѣкоторыхъ изъ нихъ, какъ совершенно неисправимыхъ, изъ пріюта.

10) По представленію попечительницы допустила къ исправленію должности надзирательницы пріюта дочь полковника, дѣвицу Вѣру Гавриловну Забугскую.

Трудами этой надзирательницы, по содержанію пріюта въ порядкѣ и заботами о дѣтяхъ, исполнительная коммисія исполнѣ довольна.

11) Начертала программу исполнѣ удавнаго торжественнаго празднованія въ г. Плоцкѣ 900-лѣтія крещенія Руси, въ день 15 іюля 1888 г.

Подробное описаніе этого празднованія помѣщено въ дополненіи къ неофициальной части № 30 Плоцкихъ губернскихъ вѣдомостей, отъ 23 іюля 1888 года.

12) Разсмотрѣла составленные особою коммисією, избранною Попечительствомъ, проекты новыхъ уставовъ Попечительства и пріюта, предложила нѣкоторыя, впрочемъ, назначительныя, измѣненія въ этихъ проектахъ и положила представить ихъ на усмотрѣніе общаго собранія Попечительства.

13) Разматривала заявленіе настоятеля прихода и церковнаго старосты о нѣкоторыхъ нуждахъ собора и, по мѣрѣ средствъ Попечительства, выдѣлила изъ нихъ нѣкоторую сумму на покрытіе этихъ нуждъ.

14) Разматривала прошенія бѣдныхъ людей русскаго происхожденія о денежномъ пособіи и, по мѣрѣ средствъ, назначала такія пособія.

15) Опредѣлила размѣръ пособія на погребеніе тѣхъ русскихъ людей, простаго званія, умирающихъ въ больницахъ и вѣтъ ихъ, въ предѣ-

лахъ прихода, на приличное погребеніе которыхъ, по обряду, не оказы-
вается никакихъ другихъ средствъ.

16) Принявъ въ соображеніе крайнюю нужду, испытываемую мно-
гими чиновниками, преимущественно русскаго происхожденія, занимаю-
щими въ разныхъ учрежденіяхъ низшія должности, которымъ присвоено
весьма ограниченное содержаніе, не обезпечивающее возможности, при
постоянно повышающихся цѣнахъ на предметы первой надобности жизни,
быть даже всегда сытымъ и потому способнымъ къ усидчивому труду,—
исполнительная коммисія положила заняться устройствомъ при приютѣ
дешевой столовой для такихъ чиновниковъ. Намѣреніе это увѣнчалось
успѣхомъ и 20 января 1889 года дешевая столовая открыта для недо-
статочныхъ чиновниковъ.

17) Въ виду крайне затруднительнаго въ матеріальномъ отношеніи
положенія присоединившагося къ православію, въ качествѣ мірянина,
быв. ксендза Северина Кронковскаго, исполнительная коммисія разрѣ-
шила, впредь до выѣзда его изъ гор. Плоцка, или пріисканія имъ здѣсь
занятій, обезпечивающихъ его существованіе, отвести ему особую комнату
въ приютскомъ флигелѣ и отпускать продовольствіе изъ приютской кухни.

Вѣдомость о приходѣ и расходѣ суммъ Попечительства. Приходъ:
къ 1-му января 1888 года состояло на лицо . . . 5 306 р. 72 к.

Въ 1888 году поступило:

- | | | | | |
|--|-----|---|----|---|
| 1) Членскихъ взносов | 273 | • | — | • |
| 2) Арендной платы за фольварокъ Неглосы | 820 | • | — | • |
| 3) Последній платежъ за наемъ приютскаго дома
въ 1887—1888 г. г. | 175 | • | — | • |
| 4) По подписнымъ листамъ, взамѣнъ визитовъ на
Пасху и на Новый годъ | 273 | • | 51 | • |
| 5) Частныхъ пожертвованій: | | | | |
| а) отъ непремѣннаго члена исполнительной
коммисіи Попечительства и церковнаго старосты, стат- | | | | |

скаго совѣтника Спиридона Дмитриевича Эльмановича, въ пользу приюта, въ видѣ неприкосновеннаго фонда, банковый билетъ выпуска 1886 г. № $\frac{08264}{A}$ на 100 рубъ	} 109 р. 50 к.
б) мелкихъ пожертвованій 9 руб. 50 коп.	
6) Выручено отъ двухъ любительскихъ спектаклей	401 » 90 »(*)
7) Дохода отъ процентныхъ бумагъ и прочихъ мелкихъ доходовъ	97 » 40 »
Всего	7 457 » 3 »

Расходъ: 1) канцелярскія принадлежности, стра- ховка имущества, храненіе процентныхъ бумагъ и пр.	64 » 43 »
2) Пособія бѣднымъ, русскаго происхожденія	10 » — »
3) Содержаніе приюта, капитальный ремонтъ его, заготовка одежды для дѣтей и содержаніе пѣвчихъ: съ 1 января 1888 г. по 19 апрѣля 1888 года 146 рублей 30 коп. и съ 19 апрѣля по 1 января 1889 г. 1 896 р. 87 коп., а всего	2 043 » 17 »
4) Содержаніе кладбищенскаго сторожа	40 » — »
5) Потеря отъ обмѣна и размѣна процент. бумагъ	238 » 55 »
6) Ремонтъ соборной церкви	182 » 62 »
7) Пѣвчимъ за пѣніе въ приютѣ 15 іюля 1888 г., по случаю празднованія 900-лѣтія крещенія Руси	10 » — »

Итого 2 588 » 77 »

Въ 1888 году поступило 7 457 » 3 »

Въ 1888 году израсходовано 2 588 » 77 »

Затѣмъ въ остаткѣ къ 1 января 1889 г. 4 868 » 26 »

Изъ этой суммы, какъ оказалось при повѣркѣ 17 января 1889 года
денежной книги и денежныхъ документовъ, а) 4 500 руб. заключаются

*) Кромѣ двухъ указанныхъ любительскихъ спектаклей, въ 1888 году состоялся, 7 декабря,
еще одинъ, но такъ какъ вырученные отъ него 346 р. 50 к. поступили и записаны на приходъ толь-
ко 7 января 1889 г., то деньги эти въ приходѣ 1888 г. не значатся.

въ билетахъ и б) 368 руб. 26 коп. наличныхъ денегъ, хранящихся въ сберегательной кассѣ при Плоцкомъ отдѣленіи Государственнаго банка.

Православный пріютъ для дѣтей. 20-го апрѣля 1888 года Предѣдателемъ Плоцкаго православнаго Попечительства, совмѣстно съ вновь избранными въ то время Попечительницею и Завѣдывающимъ хозяйствомъ пріюта, произведенъ былъ подробный осмотръ помѣщеній, одежды, бѣлья, обуви и постелей воспитанниковъ пріюта. Въ комнатахъ, гдѣ помѣщались дѣти, была большая сырость и все помѣщеніе пріюта найдено было въ грязномъ, запущенномъ и крайне неисправномъ видѣ; садъ при домѣ, не отдѣленный отъ двора заборомъ, содержался въ беспорядкѣ; всюду валялся мусоръ; деревья и кустарники были въ жалкомъ состояніи; близъ отхожихъ мѣстъ, въ саду, сбрасывался соръ и разнаго рода отбросы (въ жидкомъ и твердомъ видѣ); отхожія мѣста не очищались; при домѣ постоянного сторожа не было. Одежда, исподнее бѣлье и обувь оказались ветхими, постельное бѣлье хотя и въ лучшемъ состояніи, но грязное.

Въ виду вышеизложеннаго признано было настоятельно необходимымъ перевести дѣтей пріюта въ теплое, сухое и приличное помѣщеніе, и поэтому рѣшено было приспособить для надобностей пріюта главный домъ, отдававшійся до того времени въ наемъ. Расходы по ремонту пріютскихъ строеній исчислены были по смѣтѣ, составленной архитекторомъ города Плоцка, въ 1 588 руб. 93 коп. Въ видахъ экономіи и возможнаго сбереженія сравнительно незначительныхъ суммъ пріюта, ремонтныя работы произведены были хозяйственнымъ способомъ, а именно: желѣзныя и крытыя черепицею крыши исправлены, дымовые каналы перестроены, внутреннія стѣны и потолки оскоблены, оштукатурены и выкрашены, печи и кухонные очаги переложены, полы починены, а въ одной изъ комнатъ (бывшей кухнѣ) изгнившій полъ замѣненъ новымъ, двѣ стѣны разобраны, оконныя рамы (лѣтнія и зимнія) и двери выкрашены, починены ворота, калитка, замки и ключи. Построенъ заборъ, отдѣляющій садъ отъ двора, и устроенъ сорный ящикъ. Въ колодцѣ изгни-

шій насосъ замѣненъ новымъ, съ починкою сруба. Стоимость производства всѣхъ выше поименованныхъ работъ, вмѣстѣ съ доставленными мастеромъ строительными матеріалами, обошлась въ 400 руб. Со второй половины іюля 1888 года воспитанники пріюта помѣщаются въ главномъ домѣ, состоящемъ изъ 6 комнатъ, передней и кухни; въ томъ же домѣ временно занимаетъ одну изъ комнатъ надзирательница пріюта, а въ верхнихъ комнатахъ отведены квартиры для учителя и церковнаго сторожа. Дворникъ помѣщается въ кухнѣ флигеля, примыкающаго къ саду. Приведенныя въ порядокъ комнаты верхняго и нижняго этажей флигеля, смежнаго съ банковской недвижимостью, оставались свободными.

Въ 1887 году во дворѣ пріюта на бывшемъ каменномъ сараѣ была возведена деревянная надстройка. По требованію высшаго начальства и согласно правиламъ строительнаго устава, надстройка эта подлежала сломкѣ. Не смотря на публикацію въ «Плоцкихъ губ. вѣдом.» о продажѣ имущества на сносъ, по условію съ Попечительствомъ, а равно на объявленія объ этомъ въ ближайшихъ къ городу гминахъ и сосѣднихъ съ Плоцкомъ деревняхъ Варшавской губерніи, не оказалось желающихъ пріобрѣсти означенную надстройку и затѣмъ таковую снести. Стоимость надстройки для сноса исчислена была тремя мѣстными мастерами въ 130—140 руб. Съ разрѣшенія Предѣдателя Попечительства, вышеупомянутая деревянная надстройка была снесена мастеромъ Антономъ Цыраскимъ, который, взявъ полученнаго отъ сноса строительнаго матеріала, устроилъ надъ бывшимъ каменнымъ сараемъ новыя стропила и деревянные подстилки, покрылъ крышу черепицею, перестроилъ двѣ дымовыхъ трубы, оштукатурилъ какъ часть каменнаго флигеля, такъ и деревянные (по тростнику) пристройки и весь флигель окрасилъ снаружи клеевою краскою. Оставшіяся отъ работъ грузы, въ количествѣ 8-ми возовъ, проданъ былъ за 2 руб. 40 к. (приходо-расход. книга завѣдыв. хозяйств. пріюта, ст. 8).

Деревья и кустарники въ саду приведены въ порядокъ, на пусто-

порожнихъ мѣстахъ, предварительно очищенныхъ отъ мусора и вскопанныхъ, устроены огороды; овощи поступали на продовольствіе дѣтей.

Одновременно съ приведеніемъ въ порядокъ дома, было приступлено къ обмундированію воспитанниковъ пріюта, а именно: поношенное бѣлье было починено, а сверхъ того шиты рубахи и кальсоны. Изорванная обувь ремонтирована и для всѣхъ воспитанниковъ построены новые сапоги. Изъ пожертвованнаго чернаго сукна шиты для 13-ти воспитанниковъ блузы и панталоны, а для остальныхъ 9-ти (въ іюлѣ мѣсяцѣ) построена одежда изъ такого же сукна, купленнаго въ Плоцкѣ. Для всѣхъ дѣтей приобрѣтены новыя суконныя фуражки и кожаные кушаки. Старыя, изъ сѣраго солдатскаго сукна, шинели починены, передѣланы и перекрашены въ темно-синій цвѣтъ.

Въ апрѣлѣ 1888-го года содержалось въ пріютѣ 30 мальчиковъ; въ маѣ выбыло 2, въ іюнѣ 2, въ іюлѣ 4, въ октябрѣ 1, въ ноябрѣ 3; затѣмъ къ 1-му январю 1889 года состояло на лицо 18 воспитанниковъ. Въ теплое время года воспитанники получаютъ утромъ по кружкѣ молока и по куску чернаго хлѣба, а въ зимнее время молоко замѣняется чаемъ; въ 12 часовъ дня имъ отпускается по куску чернаго хлѣба; въ 2¹/₄ час. обѣдъ (по росписанію); въ 8 часовъ вечера ужинъ — оставшееся отъ обѣда, съ кускомъ чернаго хлѣба; въ воскресные, праздничные и табельные дни воспитанники утромъ и въ полдень, вмѣсто чернаго хлѣба, получаютъ по одной булкѣ и улучшенную пищу. Дневное продовольствіе каждаго воспитанника, считая въ ихъ числѣ надзирательницу пріюта и кухарку, обходится въ среднемъ выводѣ 10 коп. Съ 9 часовъ утра до 2 час. дня воспитанники находятся въ городскомъ училищѣ, съ 2 до 5 пользуются рекреаціей, а съ 5 до 8-ми приготавливаютъ, подъ наблюденіемъ надзирательницы и учителя, уроки на слѣдующій день. Нѣсколько воспитанниковъ, подъ руководствомъ учителя, занимаются довольно успѣшно переплетнымъ мастерствомъ. Во всѣ воскресные и праздничные дни дѣти присутствуютъ въ Соборѣ при богослуженіяхъ, а нѣкоторые изъ

нихъ поють на клиросѣ въ составѣ хора пѣвчихъ любителей, подъ управленіемъ псаломщика.

За отчетный періодъ времени состояніе здоровья дѣтей въ общемъ было удовлетворительное; воспитанникъ Александръ Корейшо, вѣдствие паденія и легкаго поврежденія ноги, находился нѣкоторое время на излеченіи въ больницѣ Св. Троицы. По мѣрѣ надобности, городской врачъ навѣщаетъ и безвозмездно пользуется воспитанниковъ пріюта.

На расходы по содержанію пріюта получено было 1 896 руб. 87 к.; изъ этой суммы израсходовано 1 868 руб. 93 коп. и затѣмъ къ 1 января 1889 года состояло въ остаткѣ 27 руб. 94 коп.

Подробный отчетъ о приходѣ и расходѣ суммъ по содержанію пріюта, за время съ 20-го апрѣля 1888 года по 1-го января 1889 года, при семъ прилагается.

Отчетъ въ израсходованіи суммъ по содержанію Пріюта, съ 20 апрѣля 1888 года по 1 января 1889 года *).

Приходъ: Получено отъ казначея Попечительста:	20 апрѣля 52	
руб. 78 к., 23 апрѣля—123 р., 29 апр.—6 р. 50 к.	=	182 р. 28 к.
11 мая 50 руб., 23 - 110 руб. 87 коп.	=	160 „ 87 „
11 іюня	=	150 „ — „
18 іюля—200 руб., 29 іюля за проданные 8 возовъ		
груза (по 30 коп. за возъ)—2 руб. 40 коп.	=	202 „ 40 „
2 августа	=	200 „ — „
5 сентября—400 руб., 21 сентября—100 руб.	=	500 „ — „
4 октября—12 руб., 15 октября—152 руб.	=	164 „ — „
1 ноября—100 руб., 19 ноября 157 р. 37 к.	=	257 „ 37 „
22 декабря	=	79 „ 95 „
		<hr/>
Всего		1 896 „ 87 „

*) Съ 1 января по 20-е апрѣля 1888 года израсходовано на содержаніе пріюта и пѣвчихъ 146 рублей 30 копѣекъ.

Расходъ: I. На содержаніе личнаго состава =	220 р.	— к.
II. На содержаніе дома =	429 „	68 „
III. На освѣщеніе =	19 „	29 „
IV. На отопленіе =	128 „	82 „
V. Обмундированіе =	348 „	50 „
VI. На продовольствіе воспитанниковъ и хозяй- ственные заготовленія =	626 „	53 ¹ / ₂ „
VII. На баню, купанье въ рѣкѣ и стрижку во- лосъ =	6 „	63 „
VIII. Мытье бѣлья =	40 „	79 ¹ / ₂ „
IX. Покупка, починка вещей и мелкіе расходы =	48 „	68 „
	<hr/>	
	Итого 1868 р.	93 к.
Остатокъ къ 1-му января 1889 года	27 р.	94 к.



V.

Народное образованіе.

(Прилагается вѣдомость № 10).

а) Учебныя заведенія.

Въ Плодской губерніи, въ вѣдѣніи Министерства Народнаго Просвѣщенія, находились слѣдующія учебныя заведенія:

1 мужская гимназія;

1 женская гимназія;

1 приготовительный классъ при женской гимназіи;

1 учительская семинарія, для образованія народныхъ учителей;

1 образцовое училище при учительской семинаріи;

1 четырехклассное городское училище;

233 начальныхъ училища, въ томъ числѣ: двухклассныхъ 11 и одноклассныхъ 222; городскихъ 35, гминныхъ 76 и сельскихъ 122

1 воскресно-коммерческое училище;

10 воскресно-ремесленныхъ училищъ;

19 частныхъ учебныхъ заведеній, изъ нихъ: мужскихъ 2, женскихъ

8 и общихъ 9; шестиклассныхъ 1, четырехклассныхъ 4, двухклассныхъ 5 и одноклассныхъ 9;

44 кантората при евангелическихъ церквахъ

Въ теченіе 1888 года открыто:

1 евангелической канторатъ;

1 частный 4-хъ-классный пансіонъ;

1 частное начальное общее училище;

1 частное начальное женское училище.

Закрѣто:

1 частное 4-хъ-классное реальное училище;

1 частное 2-хъ-классное начальное женское училище.

Преобразовано: 1 частное 2-х-классное начальное женское училище въ 2-х-классное съ приготовительнымъ классомъ, съ курсомъ женскихъ гимназій и прогимназій.

Слѣдующая вѣдомость указываетъ число городскихъ, гминныхъ, сельскихъ и еврейскихъ училищъ, а также евангелическихъ канторатовъ:

НАЗВАНІЕ УѢЗДОВЪ.	Городскія училища.		Гминныя училища.		Сельскія училища.		Еврейскія училища.		Евангеличес. училища.						
	Число училищъ.	Число учащихся.		Число училищъ.	Число учащихся.		Число училищъ.	Число учащихся.		Число училищъ.	Число учащихся.				
		муж.	жен.		муж.	жен.		муж.	жен.		муж.	жен.			
Гусеринскій г. Плоцкъ	4	222	214	—	—	—	—	—	—	1	83	—	—	—	—
Уѣзды: Плоцкій	3	80	76	7	271	214	24	928	503	—	—	—	3	28	8
Липовскій	4	185	104	17	668	408	31	812	418	1	25	34	12	68	92
Серпецкій	3	164	77	11	539	252	11	409	259	—	—	—	1	8	2
Рышницкій	2	130	52	10	291	177	15	497	320	—	—	—	18	167	165
Млавскій	4	163	147	9	425	198	8	345	222	1	20	93	2	19	8
Праснышскій	3	165	95	4	241	99	4	206	72	1	42	28	—	—	—
Цѣхановскій	2	115	83	13	585	185	6	263	126	—	—	—	3	26	10
Плонскій	4	189	142	5	277	137	23	602	436	2	106	—	5	36	25
Итого	29	1413	990	76	3297	1670	122	4062	2356	6	276	155	44	352	310

Въ 1888 г. учащихся во всѣхъ учебныхъ заведеніяхъ было: мужск. пола 10810, жен. пола 6229, всего 17039, менѣе противъ 1887 г. на 477.

Сравнивая эти два года въ отношеніи числа учащихся, посѣщавшихъ учебныя заведенія, получимъ слѣдующія цифры:

НАИМЕНОВАНИЕ УЧЕБНЫХЪ ЗАВЕДЕНІЙ.	Число учащихся обо-го пола.		Разность
	Въ 1887 г.	Въ 1888 г.	
Плоцкая мужская гимназія	386	392	+ 6
„ женская гимназія	174	172	— 2
Приготовительный классъ при женской гимназіи	23	24	+ 1
Вымыслинская учительская семинарія	73	64	— 19
Образцовое училище при учительской семинаріи	42	46	+ 4
Плоцкое 4-х-классное городское училище	130	91	— 39
Начальныя городскія, гминныя и сельскія училища	13897	13788	— 109
Еврейскія училища 3-го разряда	502	431	— 71
Воскресно-коммерческое училище	11	7	— 4
Воскресно ремесленные училища	454	483	+ 29
Частныя учебныя заведенія	877	879	+ 2
Кантораты при евангелическихъ церквяхъ	947	662	— 285
Итого	17516	17039	— 477

Означенное число учащихя распредѣляется:

По вѣроисповѣданіямъ:	Православнаго	400	чел.
	Римско-католическаго	13 028	„
	Евангелическаго	2 287	„
	Еврейскаго	1 324	„
			Итого 17 039 чел.
По сословіямъ:	Дворянъ и чиновниковъ	1 068	чел.
	Духовнаго званія	19	„
	Городскихъ сословій	4 400	„
	Сельскихъ сословій	11 527	„
	Иностранцевъ	25	„
			Итого 17 039 чел.

б) Плоцкая мужская гимназія.

Въ дѣлѣ обученія и воспитанія юношества въ этой гимназіи принимали участіе всѣ члены учебно-воспитательной корпораціи, съ директоромъ гимназіи во главѣ, а именно: исправляющій должность инспектора, 14 преподавателей Закона Божія, наукъ и языковъ, между коими были распредѣлены предметы гимназическаго курса по принадлежности, 1 учитель приготовительнаго класса, 2 учителя пѣнія, 1 учитель гимнастики и 3 помощника классныхъ наставниковъ.

Въ должности классныхъ наставниковъ, кромѣ директора и исправляющаго обязанности инспектора, въ 1-мъ полугодіи отчетнаго года состояло 8 преподавателей, изъ коихъ одинъ исполнялъ обязанности класснаго наставника въ двухъ классахъ; во II-мъ полугодіи, вслѣдствіе закрытія двухъ параллельныхъ отдѣленій, въ должности классныхъ наставниковъ состояло только 7 преподавателей, изъ коихъ 28,57% приходится на долю учителей русскаго происхожденія, остальные же — польскаго происхожденія.

Дѣятельность классныхъ наставниковъ состояла въ отчетномъ году, какъ и въ прежніе годы, преимущественно въ томъ, что они, совмѣстно

съ прочими преподавателями своихъ классовъ, принимали мѣры для подъема уровня успѣховъ учащихся и для исправленія нравственныхъ недостатковъ ихъ; вели контроль за посѣщеніемъ учениками уроковъ и Богослуженія въ воскресные, праздничные и высокаторжественные дни; руководили занятіями въ классныхъ коммисіяхъ, сообщали родителямъ или опекунамъ учениковъ еженедѣльно и въ концѣ каждой четверти года необходимыя свѣдѣнія объ успѣхахъ и поведеніи дѣтей ихъ; наводили справки о степени матеріальной несостоятельности учениковъ своего класса и, наконецъ, представляли Педагогическому Совѣту свои соображенія, при обсужденіи вопроса объ освобожденіи учениковъ отъ училищной платы, о назначеніи имъ пособій или стипендій и о переводѣ ихъ въ высшіе классы. Кромѣ того, классные наставники еженедѣльно посѣщали учениковъ своихъ классовъ, преимущественно же жившихъ на частныхъ квартирахъ, и какъ о фактѣ, такъ и о результатахъ своихъ посѣщеній докладывали директору гимназіи, въ опредѣленные для этого сроки, и Педагогическому Совѣту въ своихъ ежемѣсячныхъ отчетахъ.

Благодаря такому постоянному и бдительному надзору за поведеніемъ и занятіями учениковъ, успѣшность учениковъ гимназіи въ наукахъ оказалась въ отчетномъ году также удовлетворительной, какъ и въ прошломъ, какъ это, между прочимъ, видно изъ слѣдующихъ числовыхъ данныхъ:

Изъ 371-го ученика, состоявшихъ въ гимназіи и пригготовительномъ классѣ къ началу переводныхъ и выпускныхъ экзаменовъ, получили переводъ въ соответственные высшіе классы въ концѣ учебнаго года 265 учениковъ, что составляетъ 71,42 % общаго числа учащихся; въ сравненіи съ миновавшимъ годомъ всего только на 0,75 % меньше, въ коемъ число переведенныхъ въ высшіе классы учениковъ составляло 72,17 % общаго числа ихъ. Разница эта столь незначительна, что ее можно считать нормальнымъ числомъ колебанія въ успѣшности по гимназіи въ смежные между собою годы, зависящаго отъ разныхъ, иногда трудно уловимыхъ, причинъ.

Успѣшность учениковъ отдѣльныхъ классовъ въ концѣ того же учебнаго года выражается слѣдующими процентными отношеніями числа учениковъ, получившихъ переводъ въ высшіе классы: изъ приготовительнаго въ I-ый 100%, изъ I-го во II-ой 73,58%, изъ II-го въ III-ій 69,23, изъ III-го въ IV-ый 70,14%, изъ IV-го въ V-ый 59,22%, изъ V-го въ VI-ой 67,64%, изъ VI-го въ VII-ой 85,71%, изъ VII-го въ VIII-ой 86,36%. Изъ 20 учениковъ VIII-го класса, допущенныхъ къ испытанію зрѣлости, выдержали таковое испытаніе успѣшно 15, изъ коихъ 1 былъ удостоенъ награды серебряною медалью.

Изъ вышепоказаннаго общаго числа учениковъ, бывшихъ на лицѣ къ началу переводныхъ экзаменовъ, оставлено было на 2-ой годъ въ тѣхъ же классахъ 25,40%, уволено изъ гимназіи по малоуспѣшности 2,96%.

Что касается поведенія учениковъ за отчетный годъ, то относительно этого можно сказать слѣдующее:

Данныя цензурной книги показываютъ, что изъ общаго числа 371 ученика, находившихся въ Плоцкой гимназіи въ теченіе 1-ой половины отчетнаго года, отмѣтку отличную (5) по поведенію получили 208, отмѣтку хорошую (4) — 140, отмѣтку одобрительную (3) — 23; изъ числа же 392 учениковъ, находившихся въ гимназіи во 2-ой половинѣ отчетнаго года, отмѣтку отличную (5), по поведенію, получили 256 учениковъ, отмѣтку хорошую (4) — 116, отмѣтку одобрительную (3) — 10 и только 1 ученикъ аттестованъ не вполне одобрительной отмѣткой (2).

Въ виду этихъ данныхъ, выражающихъ оцѣнку поведенія учениковъ за отчетный годъ, сдѣланную педагогическимъ совѣтомъ гимназіи, а также въ виду данныхъ, отмѣченныхъ въ штрафной и кондуитныхъ книгахъ учениковъ гимназіи, изъ коихъ видно, что хотя ученики въ теченіе года и подвергались взысканіямъ, но проступки ихъ не выходили изъ ряда обыкновенныхъ дѣтскихъ шалостей и маловажныхъ нарушеній школьной дисциплины, поведеніе учениковъ за отчетный годъ можетъ быть признано вполне одобрительнымъ.

Число учащихся и других должностных лиц и учащихся видно из слѣдующихъ таблицъ:

А.

Директоръ.	И. д. Инспектора.	Законоучителей.	Учителей наукъ и языковъ.	Учителей церковнаго пѣнія.	Учитель гимнастики.	Учитель приготовительнаго класса.	Помощниковъ классныхъ наставниковъ.	Прочихъ служащихъ.
1	1	4	10	2	1	1	3	3

Б.

Всѣхъ учащихся	По вѣроисповѣданіямъ					По сословіямъ.					Выбывшихъ въ отчетномъ году.	
	Православнаго.	Римско-католическаго.	Лютеранскаго.	Еврейскаго.	Дворянъ и чиновниковъ.	Духовныхъ.	Городскихъ.	Сельскихъ.	Иностранцевъ.	До окончанія курса.	По окончаніи курса.	
392	57	263	17	55	243	2	99	48	—	66	15	

в) Плоцкая женская гимназія.

Плоцкая женская гимназія представляетъ собою благоустроенное учебное заведеніе, и успѣхи ученицъ, особенно въ русскомъ языкѣ, вполне удовлетворительны. Значительное большинство русскихъ учителей, учительницъ и классныхъ дамъ и довольно большой процентъ русскихъ ученицъ придаютъ этому учебному заведенію русской характеръ. — Но въ слѣдствіе этого число ученицъ изъ мѣстнаго населенія начало уменьшаться. Болѣе дѣятельный контроль надъ частными женскими училищами и закрытіе нѣсколькихъ женскихъ училищъ, не разрѣшенныхъ учебнымъ начальствомъ, благодаря дѣятельности мѣстной полиціи, вѣроятно повліяютъ на увеличеніе числа учащихся въ женской гимназіи.

г) **Вымыслинская учительская семинарія.**

Вымыслинская учительская семинарія продолжаетъ правильно вести дѣло обученія въ направленіи, указанномъ ей Высочайше утвержденнымъ уставомъ 1866 года. Она выпускаетъ кандидатовъ въ начальные учителя, снабженныхъ хорошими познаніями въ русскомъ языкѣ и другихъ предметахъ курса и въ достаточной степени владѣющихъ русскою разговорною рѣчью.

д) **Остальные учебныя заведенія Плоцкой губерніи.**

Плоцкое 4-хъ-классное городское училище не успѣло еще обнаружить результатовъ своей дѣятельности, такъ какъ существуетъ только одинъ годъ.

Что касается начальныхъ училищъ, то успѣхи въ нихъ обуславливаются качествомъ учителей. Училища, достаточно обеспеченные матеріально, имѣютъ хорошихъ учителей, а потому и успѣхи въ нихъ хороши.

Поэтому вполне удовлетворительными можно назвать городскія училища и только нѣкоторыя сельскія; къ удовлетворительнымъ вообще относятся тѣ сельскія училища, въ которыхъ преподаютъ семинаристы, къ неудовлетворительнымъ же относятся тѣ училища, въ которыхъ состоятъ учителями лица, не получившія такого образованія. Но къ самымъ неудовлетворительнымъ училищамъ относится большинство нѣмецкихъ училищъ, въ которыхъ учителя сами очень слабы въ русскомъ языкѣ. Плохіе учителя терпятся на службѣ потому, что въ нѣкоторыхъ училищахъ вознагражденіе учителямъ по штатамъ назначено отъ 34 до 100 руб. въ годъ, за какое вознагражденіе не легко найти учителя. Независимо отъ этого, на отопленіе и на наемъ служителя положено 26 руб., и учителя, не имѣя возможности нанять за эти деньги служителя, сами исполняютъ всѣ его обязанности, а на отопленіе или добавляютъ изъ своего скуднаго жалованья, или же отапливаютъ училище до такой степени экономно, что зимою въ классной комнатѣ температура не превышаетъ 5°—7°.

При такихъ условіяхъ трудно найти порядочнаго учителя, и заботы учебнаго начальства объ увеличеніи штатовъ училищъ остаются безъ вся-

кихъ результатовъ, влѣдствіе неохоты гминныхъ и сельскихъ сходовъ давать деньги на какія бы то ни было складки.

Еврейскія городскія училища почти всѣ удовлетворительны, благодаря тому обстоятельству, что учителями въ большинствѣ этихъ училищъ состоятъ вызванные изъ Имперіи воспитанники раввинскихъ училищъ. Хорошее жалованье привлекаетъ въ эти училища и хорошихъ учителей. Къ этому присоединяется и извѣстная способность еврейскихъ дѣтей къ усвоенію предметовъ обученія.

Обязательное преподаваніе русскаго языка въ хедерахъ и болѣе бдительный контроль надъ училищами и меламедами, какъ со стороны учебнаго начальства такъ и полиціи, не остаются безъ вліянія на улучшение ихъ.

Частныя училища, мужскія и женскія, во всѣхъ отношеніяхъ уступаютъ правительственнымъ. Открывая эти училища съ цѣлями меркантильными, содержатели смотрятъ на нихъ, какъ на источники дохода, а потому для преподаванія приглашаютъ самыхъ дешевыхъ учителей и учительницъ, не рѣдко не имѣющихъ надлежащихъ правъ. Естественно по-этому, что и успѣхи учащихся въ этихъ учебныхъ заведеніяхъ не могутъ быть удовлетворительны. Достаточное же число учащихся въ нѣкоторыхъ изъ этихъ училищъ можно объяснить только тѣмъ, что нѣкоторые родители думаютъ найти въ нихъ иное направленіе, котораго уже нѣтъ въ правительственныхъ, особенно въ женскихъ учебныхъ заведеніяхъ. При надлежащемъ контролѣ надъ этими училищами, если не будутъ допускаемы къ преподаванію лица, не имѣющія на это правъ, и вообще если въ нихъ будутъ точно исполняться требованія закона, они окончательно обнаружатъ въ глазахъ пристрастнаго къ нимъ общества свою несостоятельность.

Изъ частныхъ учебныхъ заведеній можно назвать только одно, содержимое г-жею Фейстъ въ Серпецѣ, которое ведется сообразно съ правительственными распоряженіями и достигаетъ очень хорошихъ успѣховъ въ дѣлѣ воспитанія и обученія. Всѣ остальные не могутъ быть названы удовлетворительными.

VI.

Крестьянское дѣло.

О ходѣ крестьянскаго дѣла въ Плоцкой губерніи за 1888 годъ.

а) По добровольнымъ сдѣлкамъ.

Дѣло за 1888 г. по добровольнымъ сдѣлкамъ въ Плоцкой губерніи представляется въ слѣдующемъ видѣ:

Къ 1 января 1888 г. въ производствѣ комиссаровъ по крестьянскимъ дѣламъ оставалось добровольныхъ сдѣлокъ 351 *). Въ томъ числѣ: а) не засвидѣтельствованныхъ 4, б) засвидѣтельствованныхъ, но не представленныхъ Губернскому Присутствію—347.

Въ теченіе 1888 года представлено комиссарамъ добровольныхъ сдѣлокъ для засвидѣльствованія—75.

Такимъ образомъ, комиссарамъ въ 1888 г. предстояло: а) засвидѣльствовать сдѣлокъ 79, б) засвидѣльствованныхъ представить въ Губернское Присутствіе—426.

Изъ сего числа въ 1888 году комиссарами: а) засвидѣльствовано сдѣлокъ 68, б) отказано въ засвидѣльствованіи сдѣлокъ 5, в) по засвидѣльствованіи представлено въ Губернское Присутствіе—102.

Затѣмъ, къ 1-му января 1889 года въ производствѣ комиссаровъ осталось сдѣлокъ 319, въ томъ числѣ: а) не засвидѣльствованныхъ 6, б) засвидѣльствованныхъ, но въ Губернское Присутствіе не представленныхъ—313.

Къ 1 января 1888 года въ производствѣ Губернскаго Присутствія оставалось добровольныхъ сдѣлокъ 410, въ томъ числѣ: а) не утвержденныхъ 172, б) утвержденныхъ, по коимъ не было сдѣлано постановленій

*) Въ этой цифрѣ заключаются и сдѣлки, возвращенныя г. г. Комиссарамъ изъ Губернскаго Присутствія для различныхъ дополненій въ отчетномъ году.

по ст. 2800 Постановлений Учредительнаго Комитета, объ исправленіи актовъ земельного владѣнія крестьянъ—168, *в)* по коимъ были постановлены означенныя рѣшенія, но самыя сдѣлки и документы къ нимъ относящіеся не были представлены въ Земскій Отдѣлъ—70.

Въ теченіе 1888 года комиссарами представлено засвидѣтельствовавшихся добровольныхъ сдѣлокъ 102.

Такимъ образомъ, Губернскому Присутствію въ теченіе 1888 года предстояло: *а)* утвердить сдѣлокъ 274, *б)* постановить опредѣленій на основаніи ст. 2800 Постановлений Учредительнаго Комитета, объ исправленіи актовъ земельного владѣнія крестьянъ—442, *в)* представить въ Земскій Отдѣлъ утвержденныхъ сдѣлокъ, съ копіями означенныхъ опредѣленій—512.

Изъ числа сего, въ теченіе 1888 года, Губернскимъ Присутствіемъ: *а)* утверждено сдѣлокъ 99, отказовъ въ утвержденіи не было, *б)* постановлено опредѣленій, на основаніи ст. 2800 Постановлений Учредительнаго Комитета, объ исправленіи актовъ земельного владѣнія крестьянъ—137, *в)* представлено въ Земскій Отдѣлъ добровольныхъ сдѣлокъ, вмѣстѣ съ копіями означенныхъ постановленій—107 и *г)* возвращено комиссарамъ для дополненій не утвержденныхъ сдѣлокъ 48.

Затѣмъ, къ 1 января 1889 года въ Губернскомъ Присутствіи осталось сдѣлокъ 357, въ томъ числѣ: *а)* не утвержденныхъ 127, *б)* утвержденныхъ, по коимъ не постановлено рѣшеній объ исправленіи актовъ земельного владѣнія крестьянъ—130, *в)* по коимъ постановлены означенныя опредѣленія, но самыя сдѣлки и копіи опредѣленій не представлены въ Земскій Отдѣлъ—100.

б) По опредѣленію крестьянскихъ сервитутовъ.

І. Опредѣленіе вида и размѣра сервитутовъ.

1) Въ теченіе 1888 года комиссарами постановлено рѣшеній о точномъ опредѣленіи вида и размѣра сервитутовъ по 45 селеніямъ.

Къ 1 января 1888 года оставалось у комиссаровъ не представленныхъ копій съ рѣшеній по 13 селеніямъ.

2) Въ Плоцкомъ Губернскомъ по крестьянскимъ дѣламъ Присутствіи: а) къ 1 января 1888 года оставалось не разсмотрѣнныхъ апелляціонныхъ жалобъ на рѣшенія комиссаровъ о точномъ опредѣленіи различныхъ сервитутовъ 1; б) поступило въ теченіе 1888 года апелляціонныхъ жалобъ всего по 9 селеніямъ.

Изъ сего числа въ теченіе 1888 г. разрѣшены жалобы по 8 селеніямъ.

II. Исправленіе ликвидаціонныхъ табелей и данныхъ, вслѣдствіе точнаго опредѣленія вида и размѣра сервитутовъ.

1) Въ теченіе 1888 года сдѣлано комиссарами представленій въ Губернское Присутствіе объ исправленіи ликвидаціонныхъ табелей и данныхъ, вслѣдствіе вошедшихъ въ законную силу рѣшеній о точномъ опредѣленіи вида и размѣра сервитутовъ, по 36 селеніямъ.

2) Въ Губернскомъ Присутствіи: а) къ 1 января 1888 г. оставалось представленій комиссаровъ объ исправленіи ликвидаціонныхъ табелей и данныхъ, вслѣдствіе постановленныхъ ими рѣшеній о точномъ опредѣленіи сервитутовъ и постановленій о томъ же предметѣ, состоявшихся въ Губернскомъ Присутствіи во 2-ой инстанціи, по которымъ не было сдѣлано Присутствіемъ постановленій о внесеніи въ ликвидаціонныя табели и данныя дополнительныхъ надписей—по 23 селеніямъ; б) поступило въ теченіе 1888 г. представленій комиссаровъ по этому предмету по 36 селеніямъ; в) состоялось въ теченіе 1888 года постановленій Губернскаго Присутствія о точномъ опредѣленіи вида и размѣра сервитутовъ во 2-ой инстанціи по 8 селеніямъ.

Всего Губернскому Присутствію предстояло постановить рѣшеній о внесеніи въ ликвидаціонныя табели и данныя дополнительныхъ надписей по 67 селеніямъ; въ теченіе 1888 года постановлено Губернскимъ Присутствіемъ рѣшеній о внесеніи дополнительныхъ надписей въ ликвидаціонныя табели и данныя по 46 селеніямъ; сверхъ того къ 1-му января

1888 года оставалось таких же рѣшеній, по которымъ дополнительные надписи не были еще представлены въ Земскій Отдѣлъ, по 163 селеніямъ.

Всего предстояло Губернскому Присутствію представить въ Земскій Отдѣлъ дополнительныхъ надписей о точномъ опредѣленіи вида и размѣра сервитутовъ по 209 селеніямъ.

Изъ сего числа въ теченіе 1888 г. представлено въ Земскій Отдѣлъ дополнительныхъ надписей о точномъ опредѣленіи вида и размѣра сервитутовъ по 103 селеніямъ.

3) Затѣмъ, къ 1 января 1889 г. въ Губернскомъ Присутствіи осталось: а) дѣлъ по жалобамъ на рѣшенія комиссаровъ о точномъ опредѣленіи сервитутовъ, по которымъ Губернскимъ Присутствіемъ не постановлено рѣшеній во 2-ой инстанціи—по 2 селеніямъ; б) дѣлъ о точномъ опредѣленіи сервитутовъ, по которымъ состоялись окончательныя рѣшенія въ 1-й или 2-й инстанціи, но по которымъ не сдѣлано Губернскимъ Присутствіемъ постановленій о внесеніи дополнительныхъ надписей въ ликвидационныя таблицы и данныя—по 24 селеніямъ; в) дѣлъ, по которымъ состоялись рѣшенія о внесеніи въ таблицы и данныя дополнительныхъ надписей, но по которымъ надписи еще не представлены въ Земскій Отдѣлъ—по 106 селеніямъ.

III. О движеніи дѣлъ по разрѣшенію споровъ, возникшихъ при межеваніи и отграниченіи крестьянскихъ земель (ст. 592 Постановленій Учредительнаго Комитета).

У комиссаровъ къ 1-му января 1888 года оставалось не разрѣшенныхъ дѣлъ 13.

Въ теченіе 1888 года возникло дѣлъ 209; всего комиссарамъ предстояло въ 1888 г. разрѣшить дѣлъ 222; въ теченіе отчетнаго года разрѣшено 169, затѣмъ къ 1 января 1889 г. осталось не разрѣшенныхъ дѣлъ 53.

Въ Губернскомъ Присутствіи къ 1 января 1888 года осталось не разрѣшенныхъ дѣлъ 4; въ теченіе 1888 г. поступило по апелляціоннымъ жалобамъ на рѣшенія комиссаровъ—59.

Всего въ теченіе 1888 года Губернскому Присутствію предстояло постановить рѣшеній 63; въ теченіе 1888 г. постановлено рѣшеній 52; затѣмъ, къ 1 января 1889 года осталось не разрѣшенныхъ 11 *) дѣлъ.

IV. По разбору споровъ о нарушеніи и превышеніи правъ на сервитуты (ст. 2966 Постановленій Учредительнаго Комитета и Высочайшее повелѣніе 4 мая 1876 года).

Къ 1 января 1888 г. въ производствѣ комиссаровъ оставалось дѣлъ по жалобамъ на сервитутныя правонарушенія 19; къ сему числу въ отчетномъ году поступило 310; такимъ образомъ, въ 1888 году комиссарамъ предстояло разрѣшить жалобъ 329, въ томъ числѣ: а) поданныхъ владѣльцами 164, б) поданныхъ крестьянами 165. Изъ сего числа въ отчетномъ году комиссарами разрѣшено жалобъ 293, затѣмъ къ 1 января 1889 года осталось не разрѣшенныхъ жалобъ 36, въ томъ числѣ: поданныхъ владѣльцами 26 и крестьянами 10.

Въ Губернскомъ Присутствіи къ 1 января 1888 года оставалось не разрѣшенныхъ жалобъ на рѣшенія комиссаровъ по крестьянскимъ дѣламъ по жалобамъ на сервитутныя правонарушенія 10.

Къ сему числу въ теченіе 1888 года поступило жалобъ 133; отмѣнено Правительствующимъ Сенатомъ рѣшеній Губернскаго Присутствія по жалобамъ 2. Такимъ образомъ, въ теченіе 1888 года Губернскому Присутствію предстояло рассмотреть жалобъ 145, въ томъ числѣ: а) поданныхъ владѣльцами имѣній 44, б) поданныхъ крестьянами 101. Въ теченіе 1888 года Губернскимъ Присутствіемъ разрѣшено жалобъ 127; затѣмъ къ 1 января 1889 года осталось жалобъ 18 **), въ томъ числѣ: а) поданныхъ владѣльцами 4, б) поданныхъ крестьянами 14.

*) Эти дѣла уже разрѣшены въ засѣданіяхъ Губернскаго Присутствія 13 января и 10 марта 1889 года.

**) Эти дѣла уже разрѣшены Губернскимъ Присутствіемъ въ засѣданіяхъ 13 января и 10 марта 1889 года.

В. О движеніи дѣлъ объ ошибкахъ, вкравшихся въ ликвидационныя таблицы и данныя (ст. 2315 Постанов. Учр. Комитета и Высочайшее повелѣніе 2 мая 1873 г.), и по внесенію въ таблицы и данныя дополнительныхъ надписей по сему предмету (стт. 2800 и 2874 Постановленій Учредительнаго Комитета).

У комиссаровъ къ 1 января 1888 г. оставалось не разрѣшенныхъ дѣлъ 1; въ теченіе 1888 г. возникло дѣлъ 19; такимъ образомъ въ теченіе 1888 г. предстояло къ разслѣдованію и разрѣшенію 20. Въ теченіе 1888 года постановлено рѣшеній 7, составлено протоколовъ изслѣдованія съ заключеніями 9, всего 16. Къ 1-му января 1889 г. осталось не рассмотрѣнныхъ дѣлъ 4.

Въ Губернскомъ Присутствіи: а) по рассмотрѣнію дѣлъ объ ошибкахъ, вкравшихся въ ликвидационныя таблицы и данныя: къ 1 января 1888 года не осталось не разрѣшенныхъ дѣлъ; въ теченіе 1888 г. поступило 22; въ теченіе года предстояло къ разрѣшенію 22; разрѣшено 17 и къ 1 января 1889 года осталось не разрѣшенныхъ дѣлъ 5; б) по составленію опредѣленій о внесеніи дополнительныхъ надписей въ ликвидационныя таблицы и данныя, на основаніи полученныхъ на то разрѣшеній изъ Земскаго Отдѣла: къ 1 января 1888 г. оставалось не разрѣшенныхъ дѣлъ 5; въ теченіе 1888 г. поступило 15; въ теченіе года предстояло къ разрѣшенію 20; разрѣшено 16 и къ 1-му января 1889 года осталось не разрѣшенныхъ дѣлъ 4.

в) О лѣсномъ хозяйствѣ.

Къ 1 января 1888 года въ производствѣ комиссаровъ по крестьянскимъ дѣламъ находилось лѣсохозяйственныхъ плановъ

	Число дачь.	Число имѣній.
Къ 1 января 1888 года	—	—

Въ теченіе 1888 г. представлено комиссарамъ для повѣрки плановъ	7	5
---	---	---

Въ теченіе 1888 года комиссарами повѣрено на мѣстѣ	7	5
--	---	---

	Число дачъ.	Число имѣній
Изъ числа повѣренныхъ плановъ:		
Признано составленными сходно съ натурою		
и представлено въ Губернское Присутствіе	6	4
Къ 1 января 1889 г. осталось не представленныхъ	1	1

Къ 1 января 1888 года въ производствѣ Губернскаго Присутствія находилось не разсмотрѣнныхъ хозяйственныхъ плановъ по 18 дачамъ.

Къ сему числу въ теченіе 1888 года вновь поступило отъ комиссаровъ повѣренныхъ ими плановъ по 6 дачамъ.

Затѣмъ, къ 1 января 1889 года осталось въ Присутствіи не разсмотрѣнныхъ плановъ по 24 дачамъ.

Со времени изданія закона 31 декабря 1875 года, Губернскимъ Присутствіемъ представлено въ б. Временную Комиссію и Земскій Отдѣлъ на утвержденіе плановъ по 206 дачамъ, входящимъ въ составъ 106 имѣній.

Изъ сего числа Временною Комиссіею и Земскимъ Отдѣломъ:

а) утверждено и прислано для введенія въ дѣйствіе по 113 дачамъ, входящимъ въ составъ 72 имѣній; б) отказано въ утвержденіи и потребованы дополнительныя свѣдѣнія по 77 дачамъ, входящимъ въ составъ 34 имѣній; в) осталось въ разсмотрѣніи Земскаго Отдѣла по 16 дачамъ.

Изъ числа возвращенныхъ Земскимъ Отдѣломъ плановъ введено въ дѣйствіе по 117 дачамъ, входящимъ въ составъ 71 имѣнія.

Постановлено опредѣлений, по ст. 2800 Постановленій Учредительнаго Комитета, объ исправленіи ликвидаціонныхъ табелей, по 104 дачамъ.

г) По разверстанію земель и раздѣлу общихъ пастбищъ.

У Комиссаровъ:

По разверстанію
черезлозныхъ
земель.

По раздѣлу
общихъ
пастбищъ.

1. Къ 1 января 1888 г. оставалось въ производствѣ комиссаровъ проектовъ:

а) не разсмотрѣнныхъ 1

По разверста- По раздѣлу
нію чернополь- общинъ
ныхъ земель. пастбищъ.

б) утвержденныхъ, но не введенныхъ въ дѣйствіе	1	—
в) введенныхъ въ дѣйствіе, но не представленныхъ въ Губернское Присутствіе для исправленія табелей и данныхъ	3	2

II. Въ теченіе 1888 г. вновь представлено комиссарамъ проектовъ — 4

Такимъ образомъ въ 1888 г. комиссарамъ всего предстояло разсмотрѣть 1 4

Изъ сего числа: отказано въ утвержденіи — 1

утверждено проектовъ — 1

осталось не разсмотрѣнныхъ — 3

Изъ числа проектовъ, подлежащихъ введенію въ дѣйствіе: введено въ дѣйствіе — —

Представлено въ Губернское Присутствіе введенныхъ въ дѣйствіе проектовъ для исправленія, на основаніи ст. 2800 Пост. Учред. Комитета, ликвидационныхъ табелей и данныхъ — —

III. Къ 1 января 1889 г. осталось въ производствѣ комиссаровъ проектовъ:

а) не разсмотрѣнныхъ — 3

б) утвержденныхъ, но не введенныхъ въ дѣйствіе 1 1

в) введенныхъ въ дѣйствіе, но не представленныхъ въ Губернское Присутствіе для исправленія табелей и данныхъ 3 2

Со времени изданія Высочайше утвержденныхъ 29 декабря 1875 года правилъ, комиссарамъ всего было представлено проектовъ 41 78

Въ томъ числѣ заявленій отъ крестьянъ 1 6

Изъ означеннаго числа къ 1 января 1889 г. ут-

	По разверста нію черезполос- ныхъ земель	По раздѣлу общихъ пастбищъ
верждено проектовъ	—	44
Введено въ дѣйствіе	14	31
Въ томъ числѣ по заявленію крестьянъ	—	2
На основаніи введенныхъ въ дѣйствіе проектовъ:	Морговъ.	Прентовъ.
а) Общее пространство разверстанной въ уѣздахъ черезполосной земли составляло	671	134
Изъ этого числа отведено въ собственность крестьянъ	464	8
б) Общее пространство раздѣленныхъ общихъ пастбищъ составляло	2 501	274
Изъ этого числа отведено въ собственность крестьянъ	885	250

Въ Губернскомъ Присутствіи.

Къ 1 января 1888 г. оставалось въ производствѣ
Губернскаго Присутствія:

- а) Разсмотрѣнныхъ жалобъ на рѣшенія комми-
саровъ по разсмотрѣнію проектовъ
- б) Проектовъ, введенныхъ въ дѣйствіе и пред-
ставленныхъ комиссарами для исправленія ликвида-
ціонныхъ табелей и данныхъ, но по коимъ не поста-
новлены опредѣленія по ст. ст. 2800 и 2874 Поста-
новленій Учредительнаго Комитета
- в) Проектовъ, по коимъ таковыя опредѣленія бы-
ли постановлены, но проектированныя Губернскимъ
Присутствіемъ дополнительныя надписи не были пред-
ставлены въ Земскій Отдѣлъ
- г) Разсмотрѣнныхъ жалобъ, по которымъ проекты
не могли получить дальнѣйшаго движенія по независи-
щимъ отъ Присутствія причинамъ 4 *)

*) По этимъ 4 дѣламъ жалобы находятся въ разсмотрѣніи Правительствующаго Сената.

По разверста- По раздѣлу
нію черезполос- общихъ
ныхъ земель. пастбищъ.

Въ теченіе 1888 года:

а) Подано жалобъ на рѣшенія комиссаровъ по раз-
смотрѣнію проектовъ „ „

б) Представлено комиссарами введенныхъ въ дѣй-
ствіе проектовъ для исправленія ликвидаціонныхъ та-
белей или данныхъ „ „

Такимъ образомъ Губернскому Присутствію въ 1888
году предстояло разсмотрѣть жалобъ на рѣшенія ком-
миссаровъ по разсмотрѣнію проектовъ „ „

Изъ сего числа:

а) Разсмотрѣно жалобъ на рѣшенія комиссаровъ „ „

б) Во 2-ой инстанціи утверждено проектовъ „ „

в) Изъ числа ихъ препровождено комиссарамъ для
введенія въ дѣйствіе „ „

г) Постановлено, на основаніи введенныхъ въ дѣй-
ствіе проектовъ, рѣшеній по ст. 2800 и 2874 Поста-
новленій Учредительнаго Комитета „ „

д) Возвращено комиссарамъ представленныхъ ими
проектовъ для дополненія „ „

е) Изъ числа показанныхъ подъ буквою г проек-
товъ представлено въ Земскій Отдѣлъ дополнительныхъ
надписей по проектамъ „ „

Къ 1 января 1889 г. въ производствѣ Губернска-
го Присутствія оставалось:

1) Неразсмотрѣнныхъ жалобъ на рѣшенія комми-
саровъ „ „

2) Проектовъ утвержденныхъ во 2-ой инстанціи, но
не возвращенныхъ комиссарамъ для введенія въ дѣйствіе „ „ 4 *)

*) По причинѣ неразрѣшенія жалобъ Правительствующимъ Сенатомъ.

По разверста- По раздѣлу
нію черезполос- общихъ
ныхъ земель. пастбищъ.

3) Проектовъ, по коимъ не состоялось рѣшеній по ст. 2800 и 2874 Постановленій Учредительнаго Комитета	„	„
4) Проектовъ, по коимъ дополнительныя надписи не представлены въ Земскій Отдѣлъ	„	„
Со времени изданія Высочайше утвержденныхъ 29 декабря 1875 года правилъ, въ Плоцкой губерніи всего было представлено проектовъ	17	48
Въ томъ числѣ по заявленію отъ крестьянъ	2	2
Изъ означеннаго числа къ 1-му января 1888 года:		
утверждено проектовъ	16	43
введено въ дѣйствіе	13	33
Въ томъ числѣ по заявленію отъ крестьянъ	„	2
На основаніи введенныхъ въ дѣйствіе проектовъ:		
	Морговъ.	Прентовъ.
а) Общее пространство разверстанной въ губерніи черезполосной земли составляло	655	55
Изъ этого числа отведено въ собственность крестьянъ	441	149
б) Общее пространство раздѣленныхъ общихъ пастбищъ составляло	2478	156
Изъ этого числа отведено въ собственность крестьянъ	962	183

д) О числѣ гминъ.

Въ теченіе отчетнаго года никакихъ переменъ въ составѣ гминъ въ Плоцкой губерніи не было.

Къ 1-му января 1889 въ Плоцкой губерніи состоитъ 108 гминъ.

По степени населенности гмины подраздѣляются слѣдующимъ образомъ: съ населеніемъ менѣе 2000 душъ—1; отъ 2000 до 4000 душъ—34; отъ 4000 до 6000 душъ—49 и болѣе 6000 душъ—24.

е) Межевое дѣло.

Согласно постановленію Плоцкаго губернскаго присутствія, утвержденному Земскимъ Отдѣломъ, полевые работы, по измѣренію крестьянскихъ земель штатными землемерами, въ лѣто 1888 г. производились только въ теченіе двухъ мѣсяцевъ. Работы производили восемь штатныхъ землемеровъ. Остальное время года штатные землемеры занимались чертежными неоконченными работами прежнихъ лѣтъ. За эти два мѣсяца полевыхъ работъ, штатными землемерами произведена съемка въ 48 селеніяхъ, общимъ пространствомъ 11400 морговъ; въ томъ числѣ произведено новое измѣреніе на пространствахъ 4419 морговъ и пройдено обходомъ по окружнымъ мекамъ, для согласованія плановъ прежняго межеванія съ Высочайше утвержденными правилами 9 апрѣля 1881 г., 91821 прентъ, заключающихъ въ себѣ 6981 моргъ площади. На этомъ пространствѣ сдѣлано 4200 копцевъ.

Кромѣ штатныхъ землемеровъ, межевыми работами въ Плоцкой губерніи занимались 15 частныхъ землемеровъ, которыми произведены новыя измѣренія въ 79 селеніяхъ, пространствомъ въ 6321 моргъ.

Вышепоказанное количество произведеннаго измѣренія между землемерами по уѣздамъ распредѣляется слѣдующимъ образомъ:

Названіе уѣздовъ.	Число селеній измѣренныхъ.		Измѣрено морговъ.			Пройдено по окружной межѣ прентовъ.	Усыпано копцевъ.
	Штатными землемерами.	Частными землемерами.	Новой съемки		Повѣрочной по обходу границы.		
			Штат.	Частн.		Штатн.	Штатн.
Въ Плоцкомъ .	14	7	2709	547	1431	7103	1140
„ Плоцкомъ .	—	7	—	1387	—	—	—
„ Липновскомъ	11	18	—	633	2594	20340	799
„ Рышинскомъ	7	13	1680	1074	332	9545	761
„ Млавскомъ .	1	12	30	1371	3	1230	50
„ Серпецкомъ .	11	4	—	325	811	14036	641
„ Праснышскомъ	3	5	—	387	1046	31829	809
„ Цѣхановскомъ	1	13	—	597	764	7738	—
Итого	48	79	4419	6321	6981	91821	4200

Въ отчетномъ году землебрами составлено 127 новыхъ плановъ и исправлено, согласно вновь произведенному обходу границъ— 28.

Составленіе плановъ по уѣздамъ, какъ штатными, такъ и частными землебрами, раздѣляется такъ:

Названіе уѣздовъ.	Составлено землебрами новыхъ плановъ.		Исправлено землебрами старыхъ плановъ.		Итого.	
	Штатн.	Частн.	Штатн.	Частн.	Штатн.	Частн.
Въ Плоцкомъ . . .	4	7	2	—	6	7
» Плонскомъ . . .	7	7	—	—	7	7
» Лицновскомъ . . .	—	18	—	—	—	18
» Рыпинскомъ . . .	9	13	1	—	10	13
» Млавскомъ . . .	3	12	6	—	9	12
» Серпецкомъ . . .	4	4	9	—	13	4
» Праснышскомъ . . .	7	5	8	—	15	5
» Цѣхановскомъ . . .	14	13	2	—	16	13
Итого . . .	48	79	28	—	76	79

Межевое дѣло въ самомъ Губернскомъ по крестьянскимъ дѣламъ Присутствіи въ теченіе 1888 года выразилось: повѣркою межевыхъ работъ въ полѣ, на мѣстѣ производства межевыхъ работъ, повѣркою плановъ и межевыхъ документовъ, поступившихъ въ Присутствіе, и веденіемъ всей переписки, касающейся межеваго дѣла въ губерніи. Движеніе плановъ и межевыхъ документовъ по Присутствію опредѣляется слѣдующими цифрами:

Названіе уѣздовъ.	Къ 1-му января 1888 года оставалось плановъ съ докумен-тами.	Въ теченіе 1888 года посту-пило.	ИТОГО.	Изъ этого числа:		Къ 1 января 1889 г. осталось въ Губернскомъ Присутствіи плановъ.	
				Пред-ставлено въ Зем-ский Отдѣль.	Возвра-щено въ уѣзды для исправ-ленія.	Разсмотрѣ-нныхъ меже-выхъ ревизоромъ.	Не разсмотрѣнныхъ.
Въ Плоцкомъ . . .	69	13	82	30	9	32	11
„ Плонскомъ . . .	58	22	80	21	5	24	30
„ Лицновскомъ . . .	69	19	88	22	27	21	18
„ Рыпинскомъ . . .	47	35	82	20	2	25	35
„ Млавскомъ . . .	40	26	66	14	7	25	20
„ Серпецкомъ . . .	43	18	61	8	8	22	23
„ Праснышскомъ . . .	25	34	59	8	4	13	34
„ Цѣхановскомъ . . .	72	34	106	16	24	34	32
Итого . . .	423	201	624	139	86	196	203

ж) Ссудо-сберегательныя кассы.

Дѣйствія ссудо-сберегательныхъ кассъ въ Плоцкой губерніи за 1888 годъ представляется въ слѣдующемъ видѣ:

Наименованіе приходныхъ и расходныхъ статей.	По ссудо-сберегательнымъ кассамъ.						Итого по всемъ кассамъ къ 1 января 1889 года.	
	На средства		Дѣйствующихъ на закладъ, образовавшихся изъ прибылей отъ управленія казначейства, после переноса его въ другую гмину.		На обшественныя средства.			
	На средства	прави- тельства.					Р	уб
							л	и
							и	к
							о	п
							п	ѣ
							й	к
							и	и.
Поступило на приходъ:								
Основнаго капитала - - - - -	19650	53	28756	52	32863	80 ¹ / ₄	81270	85 ¹ / ₄
Пожертвованій въ пользу кассъ - - -	"	"	2	"	"	"	2	"
Чистой прибыли, образовавшейся къ 1-му январю отчетнаго года - - -	9977	96	21442	¹ / ₂	40890	51	72310	47 ¹ / ₂
Вклады безпроцентныхъ:								
Процентовъ, не выплаченныхъ кассою по вкладамъ къ 1-му январю отчетнаго года - - - - -	975	27	6566	92 ¹ / ₂	3816	21	11358	40 ¹ / ₂
Вклады, принятыхъ на храненіе -	2357	82 ¹ / ₂	2788	38 ¹ / ₂	3735	5	8881	26
Вклады для приращенія процентами:								
Отъ частныхъ лицъ - - - - -	5351	79	38244	47	16642	91	60239	17
Штрафныхъ и другихъ гмин. суммъ	7773	78	21423	40	13981	13	43178	31
Суммъ, принадлежащихъ малолѣтнимъ	5499	98	11527	58	10219	4	27246	60
Уплатъ по ссудамъ - - - - -	2449	"	7506	90	68149	34	168058	84
Процентовъ - - - - -	3849	9	9269	50	9075	40	22191	39
Пени - - - - -	125	40	362	78	429	28	917	46
Итого -	80410	62¹/₂	215444	46¹/₂	199802	67¹/₄	495657	76¹/₄
Выведено въ расходъ:								
Выдано ссудъ - - - - -	74915	50	197161	"	183566	34	455642	84
Выдано процентныхъ вкладовъ - - -	835	40	9392	34	6549	19	16776	93
Выдано процентовъ на таковыя вклады	6.6	43	2170	47 ¹ / ₂	1360	74 ¹ / ₂	4137	65
Возвращено безпроцентныхъ вкладовъ, принятыхъ на храненіе - - - - -	"	"	40	"	"	"	40	"
Выдано на канцелярскія и другія надобности - - - - -	209	33 ¹ / ₂	431	30	1204	74	1845	37 ¹ / ₂
Къ 1 января текущаго года осталось на лицо - - - - -	3843	96	6249	35	7121	65 ³ / ₄	17214	96 ³ / ₄
Итого -	80410	62¹/₂	215444	46¹/₂	199802	67¹/₄	495657	76¹/₄
Къ 1 января текущаго года состояло:								
Въ долгу за участниками кассы - -	50066	50	122100	50	115417	"	287584	"
Процентовъ, не выданныхъ еще кассою по вкладамъ - - - - -	1199	83 ¹ / ₂	7338	20 ¹ / ₂	4372	53 ¹ / ₂	12910	57 ¹ / ₂
Чистой прибыли, образовавшейся въ отчетномъ году - - - - -	2934	16	6259	62 ¹ / ₂	6482	87	15676	65 ¹ / ₂

ВѢДОМОСТЬ

О СОСТОЯНІИ РИМСКО-КАТОЛИЧЕСКОЙ ЦЕРКВИ

за 1888 годъ.

Въ 1888 году было:

1. Свѣтскаго духовенства разныхъ степеней - - - - 223.

2. Монаховъ, исправляющихъ приходскія должности:

а) администраторовъ - - - - 6

б) викаріевъ - - - - 2

3. Монашествующихъ въ монастыряхъ:

а) священниковъ - - - - 14

б) клириковъ - - - - —

в) братьевъ профессовъ - - - - 3

Итого 17.

4. Монахинь вмѣстѣ съ сестрами милосердія - - - 36

5. Искуса для монаховъ и монахинь — нѣтъ.

6. Въ Плоцкой губерніи находится одна Епархіальная Семинарія, въ гор. Плоцкѣ, и въ ней было:

а) учителей - - - - 6

б) воспитанниковъ - - - - 115

7. Въ началѣ 1888-го года въ духовномъ судѣ Плоцкой Конвисторіи брачныхъ дѣлъ, оставшихся съ минувшаго 1887 года, переданныхъ разрѣшенію было:

а) о расторженіи брака - - - - —

б) о разлученіи супруговъ - - - - 9

Въ теченіе 1888 года поступило:

а) о расторженіи брака - - - - 1

б) о разлученіи супруговъ - - - - 3

Разрѣшено въ 1888 году:

а) о расторженіи брака	-	-	-	-
б) о разлученіи супруговъ	-	-	-	1

Отказано по недостатку доказательствъ:

а) о расторженіи брака	-	-	-	-
б) о разлученіи супруговъ	-	-	-	2

Отказано по причинѣ неходатайства сторонъ:

а) о расторженіи брака	-	-	-	-
б) о разлученіи супруговъ	-	-	-	3

Осталось въ инструкціи на 1889 годъ:

а) о расторженіи брака	-	-	-	2
б) о разлученіи супруговъ	-	-	-	3

8. Присоединившихся къ римско - католическому вѣроисповѣданію изъ другихъ въ 1888 году было:

а) евреевъ, принявшихъ св. крещеніе	-	-	-	3
б) лотеранъ, присоединившихся	-	-	-	36

9. Что же касается нравственности народа и исполненія имъ религіозныхъ обязанностей, то въ минувшемъ 1888 году никакихъ жалобъ не было.



У Б Ъ Д Ы	Посевно четв е р т ы й								С н я т о ч е т в е р т ы й								
	Озимой.		Яровой.		Оса.	Язвен.	Влад. угодья.	Карго-фея.	Озимой.		Яровой.		Оса.	Язвен.	Гречиха.	Осталь-ных хлббов.	Карго-фея.
	Пше-ница.	Ржи.	Пше-ница.	Ржи.					Пше-ница.	Ржи.	Пше-ница.	Ржи.					
П л о с к и й:																	
На землях владѣльческих . . .	8290	25474	*	*	13863	2867	310	81199	71188	169116	*	*	106009	12608	9797	4039	203939
» крестьянских . . .	4869	11675	*	20	7314	2724	310	23756	34674	81948	*	160	52428	15629	4761	10112	123361
» городских и других . . .	230	215	*	*	176	92	38	690	2160	1580	*	*	1538	956	210	182	4000
Итого . . .	13389	37394	*	20	21353	5683	658	55645	108022	252644	*	160	159975	28993	14768	14333	333300
И а о н с к и й:																	
На землях владѣльческих . . .	8440	17438	*	*	16194	2520	410	39240	45520	109200	*	*	93231	17480	7480	10590	155187
» крестьянских . . .	4984	8160	*	*	5090	1214	373	20823	20960	47980	*	*	26360	8890	6130	8943	68330
» городских и других . . .	620	815	*	*	689	335	50	4290	3838	3778	*	*	3380	2284	347	1510	22423
Итого . . .	14044	26413	*	*	21973	4069	833	64353	70318	160058	*	*	124141	28954	14157	21043	246960
Л и н н о с к и й:																	
На землях владѣльческих . . .	7640	26631	*	*	17253	3234	372	45683	45840	159786	*	*	166377	34106	12926	48172	182732
» крестьянских . . .	2285	12784	*	*	3192	2122	842	38425	13710	7670	*	*	27468	11192	4753	36678	155700
» городских и других . . .	386	722	*	*	184	316	58	565	2316	4512	*	*	3656	2844	1084	3028	3460
Итого . . .	10311	40167	*	*	20629	5672	512	84373	61866	241002	*	*	196501	48142	18733	87878	339392
Р ы н и с к и й:																	
На землях владѣльческих . . .	6593	10960	*	6	8117	2414	390	20715	60330	56800	*	24	89287	26554	7416	20200	82860
» крестьянских . . .	1700	14600	*	4	6050	2230	301	24500	8900	71000	*	16	66550	24530	9180	13450	98003
» городских и других . . .	60	120	10	*	70	10	20	380	540	900	63	*	770	110	*	160	1220
Итого . . .	7753	25740	10	10	14237	4654	711	45395	69770	128700	63	40	156607	51194	16598	33810	182380
М а л о с к и й:																	
На землях владѣльческих . . .	2783	15274	1337	*	9743	876	331	48573	18089	99281	11022	*	70458	4870	5305	38506	194292
» крестьянских . . .	3132	19187	941	*	3047	795	331	50692	20358	124715	6246	*	35282	4975	4835	31492	208366
» городских и других . . .	433	3978	397	*	1085	173	85	4576	2815	23907	2382	*	12210	895	685	5543	19504
Итого . . .	6348	38139	3875	*	13875	1850	740	103341	41262	247303	19650	*	119250	10740	10925	75541	414164
С е р г е е в с к и й:																	
На землях владѣльческих . . .	4845	12835	*	*	7388	2486	629	30321	31492	64175	*	*	44328	13673	5212	9602	121284
» крестьянских . . .	2530	7184	22	*	4053	1262	93	17630	16445	33929	154	*	24318	6941	2632	5874	70330
» городских и других . . .	72	511	*	*	240	131	47	1647	468	2555	*	*	1440	71	17	247	6588
Итого . . .	7447	20530	22	*	11681	3761	769	49498	48405	102650	154	*	70086	20685	7861	15723	193892
П р а с н и с к и й:																	
На землях владѣльческих . . .	9862	9165	37	*	3978	2245	336	21880	40852	40294	280	*	21360	10270	1512	7865	89280
» крестьянских . . .	1901	6909	*	*	1925	1241	49	20562	6746	30370	*	*	15512	6406	3329	8609	81896
» городских и других . . .	850	973	*	*	456	80	31	2828	3301	3657	*	*	3052	343	362	1962	9954
Итого . . .	12673	17068	37	*	6359	3566	416	45280	51519	74321	280	*	39924	17019	5203	18436	181120
Д ь х а н о в с к и й:																	
На землях владѣльческих . . .	7819	10080	32	*	11225	2630	386	19752	46914	60480	192	*	78561	18410	3898	5672	39504
» крестьянских . . .	3315	5670	*	*	5860	1150	85	15622	19630	34020	*	*	41090	8050	2136	3744	31264
» городских и других . . .	208	150	*	*	60	75	31	715	1248	900	*	*	420	546	36	140	1430
Итого . . .	11342	15900	32	*	17143	3858	502	36099	68052	95400	192	*	120001	27006	4980	9556	72198
Всего в губернии . . .	83307	221321	2976	30	137210	33113	1132	485084	519214	1303578	20339	200	986485	332733	93223	276230	1968406
	304628				219303			1822792		1609300							

№ п/п	Имя	Фамилия	Отчество	Дата рождения	Дата смерти	Место рождения	Место смерти	Степень	Ученое звание	Специальность	Стаж работы	Стаж преподавания	Стаж научной работы	Стаж в вузе	Стаж в НИИ	Стаж в библиотеке	Стаж в архиве	Стаж в музее	Стаж в театре	Стаж в кинематографе	Стаж в радио- и телевидении	Стаж в печати	Стаж в издательстве	Стаж в книжной торговле	Стаж в библиотеке	Стаж в архиве	Стаж в музее	Стаж в театре	Стаж в кинематографе	Стаж в радио- и телевидении	Стаж в печати	Стаж в издательстве	Стаж в книжной торговле				
1	Иванов	Иван	Иванович	1910	1980	Москва	Москва	кандидат наук	история	10	5	3	2	1	0	0	0	0	0	0	0	0	0	0	0	0	0	0	0	0	0	0	0	0			
2	Петров	Петр	Петрович	1915	1975	Ленинград	Ленинград	доктор наук	литературоведение	15	8	4	3	2	1	0	0	0	0	0	0	0	0	0	0	0	0	0	0	0	0	0	0	0	0		
3	Сидоров	Сидор	Сидорович	1920	1985	Самара	Самара	кандидат наук	русский язык	12	6	3	2	1	0	0	0	0	0	0	0	0	0	0	0	0	0	0	0	0	0	0	0	0	0	0	
4	Климов	Климов	Климович	1925	1990	Владимир	Владимир	доктор наук	славянские языки	18	9	5	4	3	2	1	0	0	0	0	0	0	0	0	0	0	0	0	0	0	0	0	0	0	0	0	0
5	Васильев	Василий	Васильевич	1930	1995	Новосибирск	Новосибирск	кандидат наук	история	14	7	4	3	2	1	0	0	0	0	0	0	0	0	0	0	0	0	0	0	0	0	0	0	0	0	0	0

Госуд. публичная
историческая
библиотека РСФСР
№ _____ 198 г.

Dy 10p

W

100

100

85

2

