

I
5080

1889.

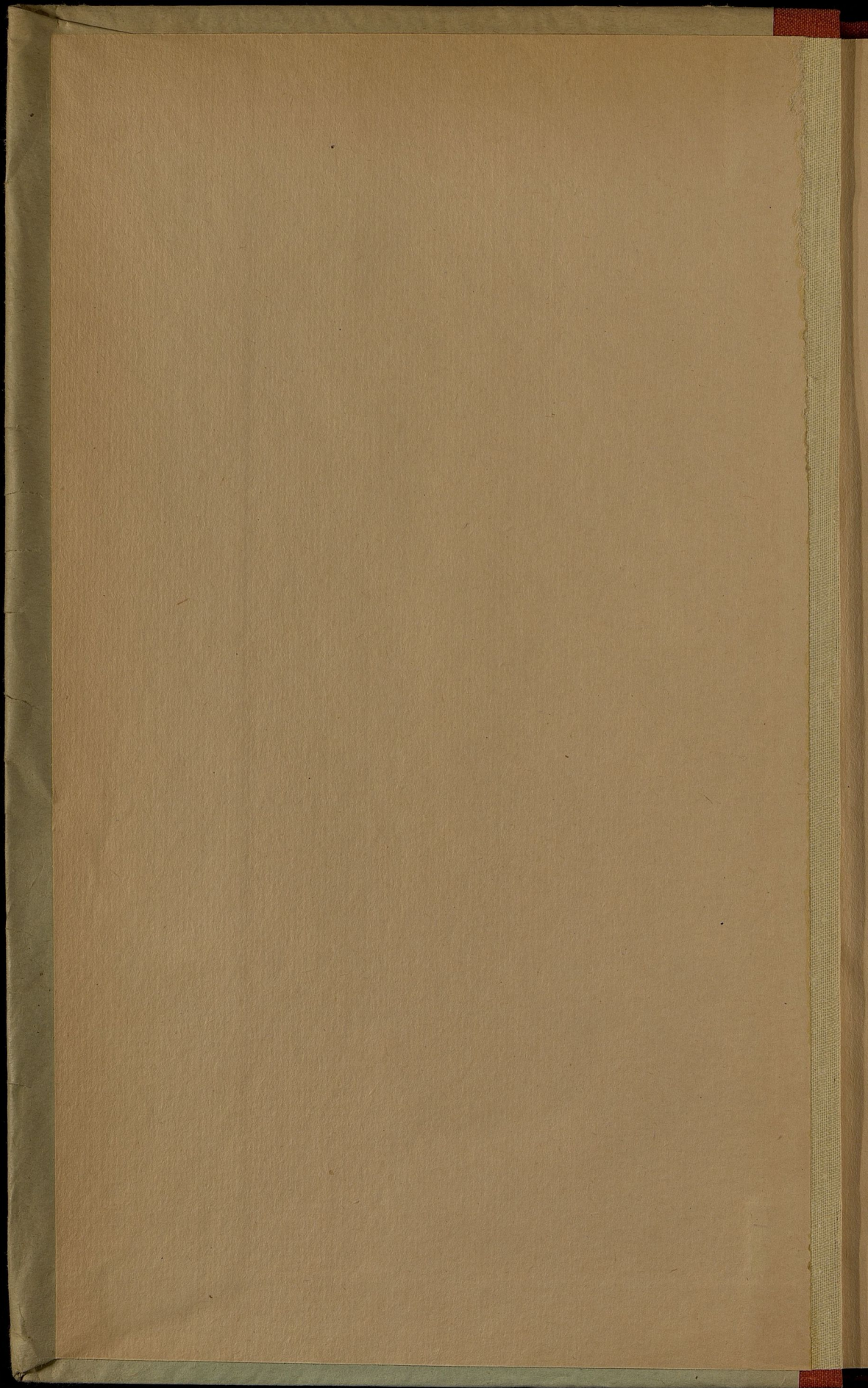

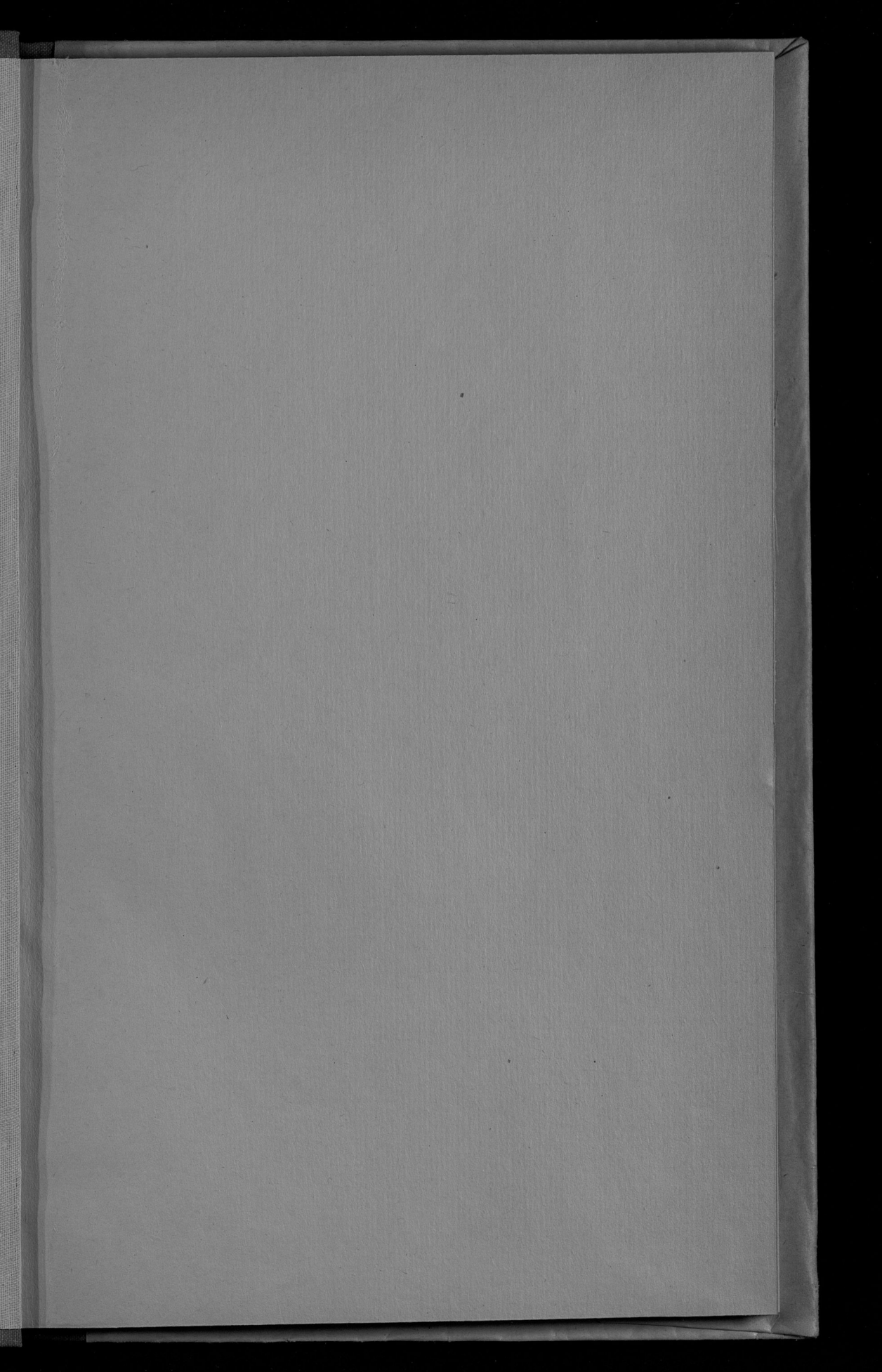

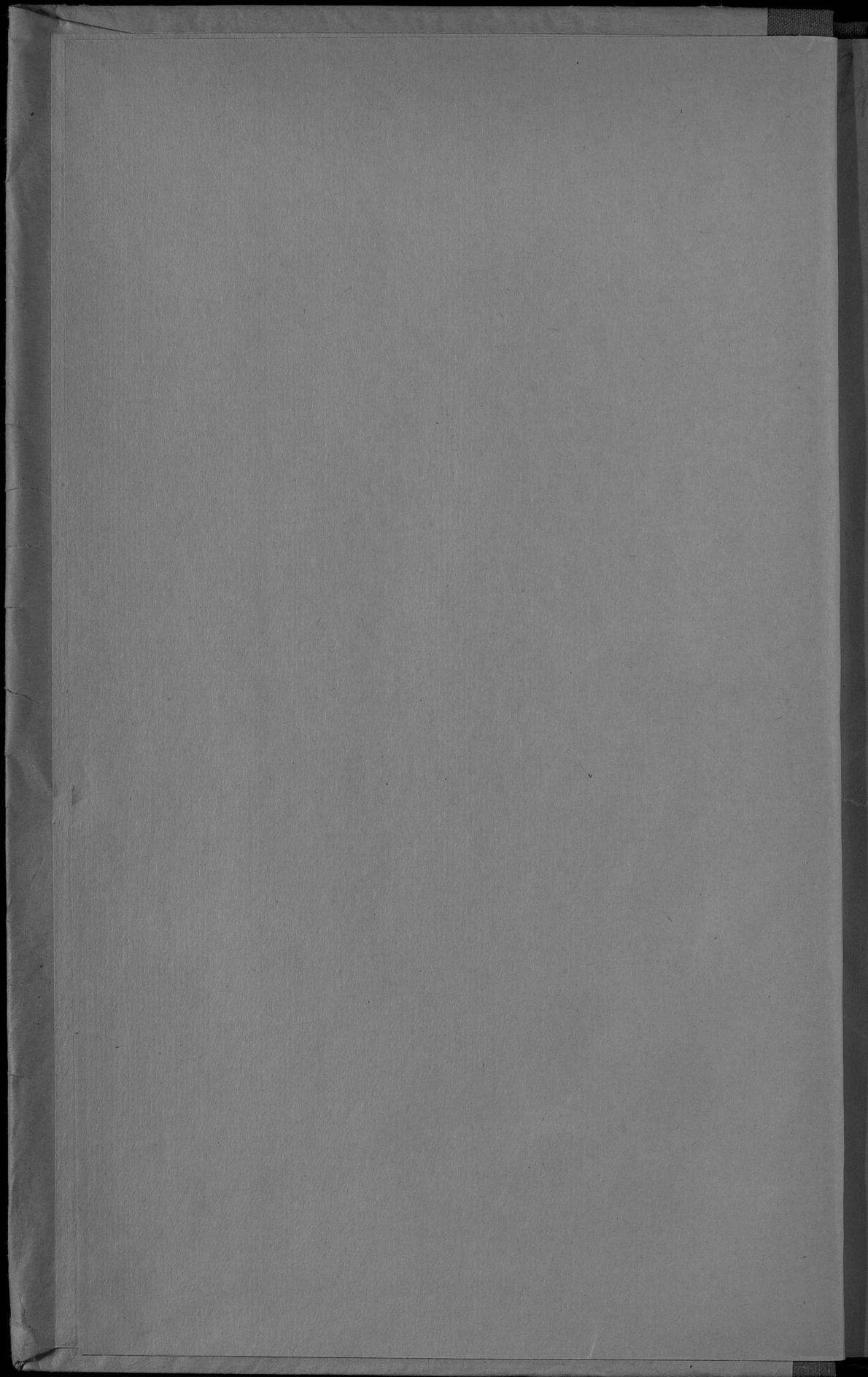

44902
~~1-2~~

I
5080

ОБЗОРЪ ПЛОЦКОЙ ГУБЕРНІИ

за 1889 годъ.

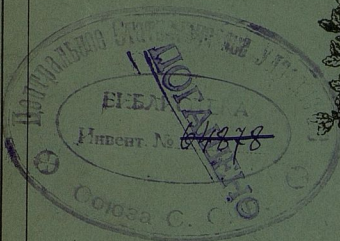
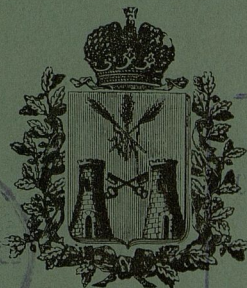

Библиотека Императорскаго
статистическаго Училища

мес. Июль 1890 г.

Куб. № 43653

Пл. фр. ...

Г. ПЛОЦКЪ.

ВЪ ТИПОГРАФИИ ГУБЕРНСКАГО ПРАВЛЕНИЯ.

1890.

144

30 1958

1000

135

I
5080

ОБЗОРЪ
ПЛОЦКОЙ ГУБЕРНІИ

ЗА **1889** ГОДЪ.

(Всего тт: 1, 6, 8.)

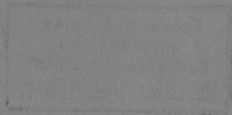

(Приложеніе къ Всеподданнѣйшему отчету).

100999

137

053034
ПОДКОМЪ ТЪВЕРНИН

1889 г.

Типографія Губернскаго Правленія.

Госуд. публичная
историческая
библиотека РСФСР
№ 34034 1981 г.

all

О Г Л А В Л Е Н И Е.

I. Естественныя и производительныя силы губерніи и экономическая дѣятельность ея населенія.

а) Земледѣліе	стран.	1
б) Обезпеченіе народнаго продовольствія	"	9
в) Промыслы сельскаго и городскаго населенія	"	9
г) Промышленность фабричная и заводская	"	10
д) Торговля	"	11
е) Движеніе населенія	"	13

II. Подати и повинности.

а) Окладные сборы	"	19
б) Государственные и губернскіе сборы	"	21
в) Городскіе доходы и расходы	"	28
г) Акцизные сборы	"	31
д) Натуральные повинности	"	36

III. Общественное благоустройство и благочиніе.

а) Казенныя и общественныя зданія	"	42
б) Дороги, мосты и перевозки	"	46
в) Почты и телеграфы	"	52
г) Народная нравственность	"	53
д) Арестанты, тюремныя замки и этапы	"	54
е) Пожары	"	59
ж) Разныя происшествія и народныя бѣдствія	"	62

IV. Народное здравіе и общественное призрѣніе.

а) Врачи, ветеринары и аптеки	"	64
б) Эпидеміи	"	66
в) Эпизоотіи	"	66
г) Больницы	"	67
д) богадѣльни и пріюты	"	72
е) Плоцкое благотворительное общество	"	72
ж) Плоцкое приходское православное попечительство	"	73

IV

V. Народное просвѣщеніе.

а) Учебныя заведенія	страниц.	75
б) Народное образованіе	"	78
в) Ученныя общества, музеи, бібліотеки и проч.	"	93
VI. Крестьянское дѣло	"	94
Вѣдомость о состояніи р.-к. церкви за 1889 годъ	"	107

В ъ Д О М О С Т И

О посѣвѣ и урожаѣ хлѣба		№ 1
" фабрикахъ и заводахъ		" 2
" движеніи всего населенія		" 3
" движеніи непостояннаго населенія		" 3—а
" поступленія сборовъ		" 4—а
" распредѣленія недоимокъ по городамъ и уѣздамъ		" 4—б
" доходахъ и расходахъ городовъ		" 4—в
" числѣ и родѣ преступленій		" 5
" пожарахъ		" 6
" насильственныхъ и случайныхъ смертей		" 7
" движеніи больныхъ		" 7—а
" числѣ учебныхъ заведеній и учащихся		" 8
" движеніи и количествѣ всего населенія		лит. А
" движеніи и количествѣ непостояннаго населенія		" Б
" распредѣленія всего населенія по вѣроисповѣданіямъ		" В
" распредѣленія непостояннаго населенія по вѣроисповѣданіямъ		" Г
" распредѣленія всего населенія по сословіямъ		" Д
" распредѣленія непостояннаго населенія по сословіямъ		" Е
" числѣ разнаго рода зданій		" Ж
" количествѣ скота		" З
" числѣ евреевъ		" И

П Р И Л О Ж Е Н І Е I.

Вѣдомости о самовольно отлучившихся за границу жителей Плоцкой губерніи за 1889 годъ.

П Р И Л О Ж Е Н І Е II.

Вѣдомости объ иностранцахъ, проживающихъ въ Плоцкой губерніи.



ОБЗОРЪ ХЛОЦКОЙ ГУБЕРНІИ ЗА 1889 ГОДЪ.



I.

Естественныя и производительныя силы губерніи и экономическая дѣятельность ея населенія.

а) Земледѣліе.

(Прилагается вѣдомость № 1).

Земледѣльческій 188⁹ годъ начался и продолжался при весьма неблагопріятныхъ атмосферическихъ условіяхъ. Озимые посѣвы были произведены слишкомъ поздно, влѣдствіе поздняго окончанія уборки хлѣбовъ и дождливой погоды, препятствовавшей успѣшному производству полевыхъ работъ. Въ началѣ зимы обильные снѣга выпали на не промерзшую землю и своимъ толстымъ слоемъ воспрепятствовали наступившему затѣмъ сильному морозу скрѣпить почву, влѣдствіе чего, а также по причинѣ періодически повторявшихся оттепелей съ гололедицею и слѣдовавшихъ за ними снова чувствительныхъ морозовъ, продолжавшихся до половины марта, озимые хлѣба вышли изъ-подъ снѣга неудовлетворительными. Затѣмъ, въ началѣ весны, они сильно пострадали отъ таянія большихъ снѣговъ и разлива водъ, долго стоявшихъ на низменныхъ мѣстахъ, на коихъ хлѣба эти совершенно вымокли, такъ что землю

пришлось, за рѣдкими лишь исключеніями, перепахать. Болѣе всего пострадала рожь и вообще поздніе озимые посѣвы, не успѣвшіе окрѣпнуть до наступленія зимы. Послѣ прекращенія, въ первыхъ числахъ апрѣля, холодовъ, наступила сухая, жаркая погода, которая продолжалась въ теченіе двухъ мѣсяцевъ, при совершенномъ почти отсутствіи дождей. Только въ началѣ іюня температура немного понизилась и выпало нѣсколько дождей, не вездѣ обильныхъ, иногда съ градомъ и притомъ не повсемѣстно, почему таковыя не могли серьезно повліять на улучшеніе озимыхъ хлѣбовъ, которые, до наступленія дождей, успѣли выколоситься и, не созрѣвши вполне, стали преждевременно засыхать.

Посѣвы яровыхъ хлѣбовъ, картофеля, свекловицы и огородныхъ овощей, по причинѣ поздней весны и невозможности приступить къ обработкѣ земли, крайне замедлились, въ особенности на низменныхъ мѣстахъ, долго бывшихъ подъ водой, и были окончены во второй половинѣ мая. Выходамъ яровыхъ хлѣбовъ и дальнѣйшему ихъ произрастанію воспрепятствовала стоявшая въ апрѣлѣ и маѣ засуха и недостатокъ дождей, вслѣдствіе чего они, рано выколосившись, начали сохнуть на корню, а на возвышенныхъ мѣстахъ даже погорѣли.

Къ уборкѣ озимой ржи, созрѣвшей преждевременно, было приступлено тремя недѣлями раньше обыкновеннаго времени, т. е. съ 20 іюня, и таковая произведена при благопріятной погодѣ. Затѣмъ, въ первыхъ числахъ іюля, было приступлено къ уборкѣ пшеницы, но только половина ея снята при хорошей погодѣ, такъ какъ уборкѣ остальной помѣшали наступившіе съ 10 числа того же мѣсяца, почти ежедневные, проливные дожди, отъ которыхъ она проросла на покосахъ и даже на корню. Съ 20 іюля дожди были рѣже, такъ что оказалось возможнымъ приступить къ уборкѣ остальной пшеницы и яровыхъ хлѣбовъ, которые и были собраны при довольно хорошей погодѣ.

Вообще урожай хлѣбныхъ продуктовъ слѣдующій: озимой пшеницы

ниже среднего, ржи — средній, яровыхъ — неудовлетворительный, кромѣ гречихи и, мѣстами, овса и гороха. Сборъ луговыхъ травъ по первому укосу — удовлетворительный, сѣянныхъ — скудный, соломы — крайне недостаточный для прокормленія скота до будущей весны; сборъ луговыхъ травъ по второму укосу — посредственный.

Урожай огородныхъ овощей и свекловицы — посредственный, картофеля — хорошій, садовыхъ фруктовъ тоже хорошій.

Градомъ причинены убытки въ озимыхъ и яровыхъ хлѣбахъ: въ Плоцкомъ уѣздѣ на сумму 9100 руб., въ Липновскомъ на 6500 руб., въ Млавскомъ на 27400 руб., въ Серпецкомъ на 23730 руб. и въ Цѣхановскомъ на 3730 руб., а всего на сумму 70460 рублей.

Вредныхъ насѣкомыхъ на поляхъ не появлялось.

Въ 188^{8/9} году посеяно хлѣба:

Озимаго	292798	четвертей.
Яроваго	224169	„
Картофеля	484551	„

Урожай, по пробнымъ умолотамъ, оказался слѣдующій, въ зернахъ: озимой пшеницы $3\frac{3}{4}$, ржи $3\frac{3}{4}$, овса 4, ячменя 4, гороху 3, гречихи 5, проса 6, картофеля 7.

Затѣмъ собрано хлѣба:

Озимаго	1237412	четвертей.
Яроваго	882805	„
Картофеля	3518002	„

Сравнительно съ прошлымъ 1888 годомъ урожай озимыхъ хлѣбовъ менѣе на 2 зерна, яровыхъ менѣе на 3 зерна, картофеля же болѣе на 3 зерна.

Сѣна и кормовыхъ травъ собрано 4704910 пудовъ, сравнительно съ прошлымъ годомъ болѣе на 1340322 пуда.

Урожай хлѣбовъ въ различныхъ мѣстностяхъ губерніи былъ слѣдующій:

Въ уѣздахъ.	П О С ѣ Я Н О.			С О Б Р А Н О.			З а ж ѣ м ѣ п о л у ч е н о.		
	Ози- маго.	Яро- ваго.	Карто- феля.	Ози- маго.	Яро- ваго.	Карто- феля.	Ози- маго.	Яро- ваго.	Карто- феля.
	Ч е т в е р т е й.						З е р е н ь.		
Плоцкомъ	42953	36255	60909	190176	117541	336675	4,3	3,2	5,6
Плонскомъ	39939	31006	49598	170209	105102	511154	4,3	3,4	10,5
Липновскомъ	57002	39074	92321	256877	156696	717276	4,5	4	7,8
Рышинскомъ	32812	24855	49870	127340	147814	374020	4	6	7,7
Млавскомъ	44377	28158	103018	196278	99826	957616	4,5	3,5	9,3
Серпецкомъ	26842	22612	42890	134210	117370	153105	5	5,3	3,7
Праснышскомъ	21719	16937	47514	65157	67748	237570	3	4,2	5
Цѣхановскомъ	27154	25272	38431	97165	70708	230586	3,5	2,3	6
Въ губерніи	292798	224169	484551	1237412	882805	3518002	4,2	4	7

Урожай на различнаго рода земляхъ былъ слѣдующій:

На земляхъ.	П о с ѣ я н о.			С о б р а н о.			З а ж ѣ м ѣ п о л у ч е н о.		
	Озима- го.	Ярова- го.	Карто- феля.	Озима- го.	Ярова- го.	Карто- феля.	Озима- го.	Ярова- го.	Карто- феля.
	Ч е т в е р т е й.						З е р е н ь.		
Владѣльческихъ	187279	147342	278749	809310	579597	2023532	4,3	4	7,2
Крестьянскихъ	100756	73396	193807	405090	286592	1424314	4	4	7,4
Городскихъ и др.	4763	3431	11995	23012	16616	70156	5	5	6,3
Въ губерніи	292798	224169	484551	1237412	882805	3518002	4,2	4	7

Средняя стоимость обработки одной десятины земли (въ рубляхъ):

	Подъ яровые хлѣба.		Подъ озимые хлѣба.	
	Уѣздъ	Средняя	Уѣздъ	Средняя
Въ Плоцкомъ уѣздѣ	7		11	
» Плонскомъ »	10		9	
» Липновскомъ »	14		14	
» Рышинскомъ »	12		16	
» Млавскомъ »	7		9	
» Серпецкомъ »	10		14	
» Праснышскомъ »	7		7	
» Цѣхановскомъ »	11		16	
Въ губерніи		9,75		12

Средний валовой доход (в рублях) с одной десятины подь:

Въ уѣздахъ:	Пшени- цею.	Рожью.	Овсомъ.	Прочими яровыми хлѣбами.	Годовымъ сѣ- вооборотомъ хлѣбовъ.
Плоцкомъ	47	34	20	24	60
Плонскомъ	60	43	30	32	41
Липновскомъ	50	40	35	45	43
Рышинскомъ	32	31	47	38	37
Млавскомъ	26	18	14	17	18
Серпецкомъ	64	29	40	30	40
Праснышскомъ	20	20	13	14	41
Цѣхановскомъ	30	38	20	30	38
Въ губерніи	41	31, ⁶	27, ³	28, ⁷	39, ⁷

Средний чистый доход (в рублях) с одной десятины подь:

Въ уѣздахъ:	Пшени- цею.	Рожью.	Овсомъ.	Прочими яровыми хлѣбами.	Годовымъ сѣ- вооборотомъ хлѣбовъ.
Плоцкомъ	20	15	8	12	28
Плонскомъ	18	17	8	17	15
Липновскомъ	12	10	8	17	16
Рышинскомъ	11	10	16	13	12
Млавскомъ	10	7	7	9	8
Серпецкомъ	21	10	14	13	14
Праснышскомъ	15	16	11	12	37
Цѣхановскомъ	16	20	18	19	16
Въ губерніи	15, ³	13	11	14	18

Средняя наемная цѣна за десятину земли (в рублях):

Въ уѣздахъ:	Пахатной.	Сѣно- косной.	Огородной.	Средняя стоимость десятины земли.
Плоцкомъ	9	16	8	100
Плонскомъ	10	30	22	100
Липновскомъ	10	33	20	85
Рышинскомъ	6	18	20	85
Млавскомъ	6	13	16	80
Серпецкомъ	6	20	16	80
Праснышскомъ	7	14	16	75
Цѣхановскомъ	16	22	24	90
Въ губерніи	8, ⁷	20, ⁷	17, ⁷	86, ^s

Среднія цѣны рабочимъ:

Въ уѣздахъ.	Годовымъ.		Лѣтнимъ.		Мѣсячнымъ.		Поденнымъ.	
	Мужчи- намъ.	Женщи- намъ.	Мужчи- намъ.	Женщи- намъ.	Мужчи- намъ.	Женщи- намъ.	Мужчи- намъ.	Женщи- намъ.
	Р у		б л		и.		К о п ѣ й к и.	
Плоцкомъ . . .	90	62	45	35	9	6	40	30
Плонскомъ . . .	120	70	»	»	»	»	60	40
Липновскомъ . .	120	80	40	30	10	7	45	25
Рыпинскомъ . . .	100	60	»	»	»	»	50	30
Млавскомъ . . .	80	40	»	»	»	»	40	25
Серпецкомъ . . .	106	70	»	»	»	»	50	25
Праснышскомъ . .	75	47	30	20	9	6	35	25
Цѣхановскомъ . .	120	80	»	»	»	»	35	30
Въ губерніи	101,3	63,6	38	28	9	6	44,33	28,7

Среднія цѣны на земледѣльческія работы:

Въ уѣздахъ.	За паханіе одной десяти- ны		За молотбу 1000 сноповъ.		За жнитво одной десяти- тины.		За кошеніе одной десяти- ны пахатной земли.		За кошеніе одной десяти- ны луговой земли.										
	Муж.	Жен.	Муж.	Жен.	Муж.	Жен.	Муж.	Жен.	Муж.	Жен.									
	Р у		б л		и		к о		п ѣ й к и.										
Плоцкомъ	3	»	»	»	8	80	»	»	3	75	3	75	2	»	»	»	2	»	»
Плонскомъ	4	80	»	»	11	»	»	»	3	85	3	85	1	75	»	»	2	50	»
Липновскомъ	4	»	»	»	7	50	»	»	3	50	3	50	2	50	»	»	3	»	»
Рыпинскомъ	5	»	»	»	10	»	»	»	3	»	3	»	1	50	»	»	2	»	»
Млавскомъ	3	80	»	»	7	10	»	»	3	20	3	20	2	»	»	»	2	»	»
Серпецкомъ	4	50	»	»	7	50	»	»	3	55	3	55	1	50	»	»	2	10	»
Праснышскомъ	4	50	»	»	7	50	»	»	3	65	3	45	1	85	»	»	2	35	»
Цѣхановскомъ	7	»	»	»	9	50	»	»	4	»	4	»	1	50	»	»	2	»	»
Въ губерніи	4	51	»	»	8	61	»	»	3	56	3	53	1	82	»	»	2	24	»

Луговоеводство. Сѣна и кормовыхъ травъ собрано 4704910 пудовъ, т. е. болѣе прошлогодняго количества на 1340322 пуда. Стоимость собраннаго сѣна и травъ, считая среднимъ числомъ по 40 коп. за пудъ, составляла 1881964 руб. Это количество, при совершенномъ неурожаѣ соломы, было не достаточно для удовлетворенія мѣстныхъ потребностей.

Луговое хозяйство вообще не занимает въ губерні виднаго мѣста, ни по пространству луговъ, ни по количеству собираемаго ежегодно сѣна, и къ улучшенію, а равно и увеличенію таковыхъ, не замѣчается никакого стремленія; напротивъ, гдѣ только оказывается возможнымъ, луга впадаютъ, поэтому сѣна въ продажу идетъ вообще мало, искусственное же разведеніе травъ, преимущественно краснаго и бѣлаго клевера, идетъ успѣшно и постоянно развивается.

Разведеніе свекловицы производится въ уѣздахъ, гдѣ находятся сахарные заводы или гдѣ доставка ея на эти заводы не представляетъ большихъ затрудненій.

Въ болѣе значительномъ количествѣ разводится свекловица, съ промышленною цѣлью, въ Цѣхановскомъ и Праснышскомъ уѣздахъ, откуда она поступаетъ на сахарные заводы: „Изабелинъ“, „Красинецъ“ и „Цѣхановъ“, всѣ три Цѣхановскаго уѣзда; затѣмъ — въ Плонскомъ, Плоцкомъ и Липновскомъ уѣздахъ, откуда ее сплавляютъ по Вислѣ на сахарные заводы „Млодзешинъ“ и „Дуниново“, Варшавской губерніи. Въ прочихъ уѣздахъ она разводится въ размѣрахъ, удовлетворяющихъ лишь хозяйственныя потребности. Урожай свекловицы въ отчетномъ году былъ посредственный.

Огородничество находится до сихъ поръ на низкой степени развитія и, не имѣя характера промышленности, только удовлетворяетъ потребностямъ мѣстнаго населенія.

Пчеловодство почти нигдѣ правильно не ведется и не имѣетъ промышленнаго характера. Впрочемъ, вслѣдствіе открытія въ г. Варшавѣ курсовъ практическаго обученія лучшаго способа веденія пчеловодства, во многихъ помѣщичьихъ имѣніяхъ заводятся ульи по новоусовершенствованной системѣ, дающей несравненно лучшіе результаты. Всѣхъ ульевъ въ губерніи имѣется 23 853, изъ нихъ получено: меду 6 471 пудъ, воску 2 499 пудовъ; средняя цѣна за пудъ меду 11 руб., за пудъ воску 20 рублей.

Садоводство въ губерніи вообще мало развито; исключеніе составляетъ гор. Плоцкъ, гдѣ есть нѣсколько садовъ, содержимыхъ съ промышленною цѣлью. Есть также сады во многихъ болѣе крупныхъ помѣщичьихъ имѣніяхъ, изъ коихъ фрукты, по удовлетвореніи мѣстныхъ потребностей, продаются въ свѣжемъ или сушеномъ видѣ въ Варшаву, а изъ Рыпинскаго уѣзда вывозятся даже въ Пруссію. Въ 1889 г. изъ числа садовыхъ фруктовъ сливы, груши и яблоки дали обильный сборъ.

Скотоводство составляетъ одну изъ важнѣйшихъ отраслей сельскаго хозяйства губерніи. Въ хорошемъ положеніи оно стоитъ преимущественно только въ тѣхъ имѣніяхъ, гдѣ существуютъ винокуренные заводы, а также гдѣ засѣваются на большихъ пространствахъ искусственныя травы и корнеплодные растенія. Скотъ улучшенныхъ породъ разводится только въ болѣе крупныхъ имѣніяхъ. Болѣе всего оплачивается содержаніе свиней, сбытъ коихъ, по большей части, идетъ за границу, въ Пруссію. Скота въ губерніи въ 1889 г. было: лошадей 100 092, рогатаго скота 251 788, овецъ простыхъ 123 027, тонкорунныхъ 290 315, свиней 110 225 и козъ 763 штуки.

Въ отчетномъ году, вслѣдствіе плохого урожая и недостатка соломы, количество скота уменьшилось, такъ какъ крестьяне и помѣщики принуждены были убивать или продавать его, а именно въ отчетномъ году меньше: лошадей на 3 904, рогатаго скота на 35 175, свиней на 7 990 и простыхъ овецъ на 39 180 головъ.

Лѣсоводство. Раціональное лѣсное хозяйство существуетъ только въ казенныхъ, городскихъ и въ тѣхъ частныхъ лѣсахъ, которые, будучи обременены крестьянскими сервитутами, ведутъ хозяйство по утвержденнымъ планамъ, въ остальныхъ же частныхъ оно, по большей части, находится въ крайнемъ упадкѣ, такъ какъ владѣльцы, нуждаясь въ деньгахъ, продаютъ на срубъ свой лѣсъ евреямъ, вовсе не заботясь о возобновленіи такового. Рубка лѣса увеличивается также вслѣдствіе разверстанія сервитутовъ. Цѣна на дрова, однако, незначительно повы-

шается, потому что въ городахъ входитъ въ большое употребленіе каменный уголь.

Винокуреніе. Заводовъ, устроенныхъ исключительно съ хозяйственной цѣлью, нѣтъ въ губерніи.

Свѣдѣнія о числѣ винокуренныхъ, пиво и медоваренныхъ заводо-
въ и о размѣрѣ ихъ производительности находятся въ статьѣ объ акциз-
ныхъ сборахъ.

б) Обеспеченіе народнаго продовольствія.

Въ Плоцкой губерніи нѣтъ хлѣбныхъ запасныхъ магазиновъ, а такъ какъ главное занятіе населенія составляетъ земледѣліе, то обеспеченіе народнаго продовольствія вполне зависитъ отъ степени урожая хлѣба и благопріятныхъ условій для сбора его.

Изъ сравненія вышеприведенныхъ цифръ съ прошлогодними видно, что урожай отчетнаго года менѣе, чѣмъ въ предъидущемъ году, а именно: въ отчетномъ году посѣяно озимыхъ и яровыхъ хлѣбовъ менѣе, чѣмъ въ 1888 году, только на 6964 четверти, собрано же менѣе на 1311875 четвертей. Такая разни-
ца, однако, не имѣла никакихъ печальныхъ послѣдствій, такъ какъ уменьшился только избытокъ хлѣба, а не необходимое для продовольствія, посѣвовъ и другихъ надобностей количество его.

Въ отчетномъ году на продовольствіе населенія, считая на каждую душу населенія по 2 четверти зерноваго хлѣба, а также на посѣвы и другія надобности потребно было хлѣба, круглой цифрой, максимумъ 2 миліона четвертей, а такъ какъ собрано было 2120000 четвертей, то народное продовольствіе можно считать обеспеченнымъ до новаго урожая. Кромѣ того, нужно принять во вниманіе, что картофеля въ отчетномъ году собрано болѣе, чѣмъ въ 1888 г., на 1549596 четвертей.

в) Промыслы сельскаго и городскаго населенія.

Въ области этой промышленности первое мѣсто занимаетъ перера-

ботка льна въ холсты низшихъ сортовъ, производство котораго такъ значительно, что, за удовлетвореніемъ мѣстнаго потребленія, онъ даже сбывается за предѣлы губерніи.

Затѣмъ, почти во всѣхъ городахъ, развито гончарное производство, особенно преобладающее въ гор. Цѣхановѣ, жители котораго, въ обыкновенныхъ домашнихъ печахъ, занимаются изготовленіемъ глиняной посуды.

Въ томъ же Цѣхановскомъ уѣздѣ, болѣе чѣмъ въ другихъ, распространено колесное производство; мастера этого дѣла изготовляютъ всѣ деревянные части воевъ, саней и бричекъ. Бондарное ремесло особенно преобладаетъ въ Плонскомъ, а также и Цѣхановскомъ уѣздахъ.

Въ Млавскомъ уѣздѣ преобладаютъ бондарное, столярное и гончарное ремесла, производство коихъ вполне удовлетворяетъ мѣстное населеніе.

г) Промышленность фабричная и заводская.

(Прилагается вѣдомость № 2).

Заводская и фабричная промышленность, вообще мало развитая въ губерніи, въ отчетномъ году уменьшилась, сравнительно съ прошлымъ, какъ это видно изъ сравненія слѣдующихъ данныхъ:

въ 1886 г.	сумма производительности	составляла	3 222 335 р.
„ 1887	„	„	3 326 135 „
„ 1888	„	„	3 226 072 „
„ 1889	„	„	2 927 382 „
			менѣе 1888 г. на 298 690 „

Фабрикъ и заводовъ было 239, изъ нихъ только въ 42 сумма производительности болѣе 10 000 руб. и только въ 24 рабочихъ болѣе 10 человекъ.

Рабочихъ на фабрикахъ и заводахъ было:

въ 1886 году	2 234	человѣк.
„ 1887 „	2 524	„
„ 1888 „	1 955	»
„ 1889 „	2 092	„

болѣ 1888 года на 137 „

Это увеличеніе числа рабочихъ объясняется увеличеніемъ производительности свеклосахарныхъ заводовъ на 52 300 руб.

Въ 1889 г. открыты слѣдующіе заводы и фабрики: въ Рыпинскомъ уѣздѣ 6 кирпичныхъ заводовъ; въ Млавскомъ—1 смоляной, 1 лѣсопильный и 1 пивоваренный; въ Плонскомъ—2 маслобойни; въ Цѣхановскомъ—1 лѣсопильный.

Закрыты въ томъ же году: въ гор. Рыпинѣ 1 кожевенный и 1 кирпичный заводы, въ Рыпинскомъ уѣздѣ—1 кожевенный заводъ; въ г. Млавѣ—1 паровая мельница, въ Млавскомъ уѣздѣ—1 пивоваренный заводъ; въ Плонскомъ—1 винокуренный, 2 лѣсопильныхъ и 2 кирпичныхъ; въ Цѣхановскомъ—1 маслобойня.

д) Торговля.

Въ торговой дѣятельности населенія губерніи въ отчетномъ году никакихъ существенныхъ измѣненій не произошло, но, сравнительно съ предъидущими годами, торговые обороты значительно уменьшились, вслѣдствіе отсутствія кредита и общаго безденежья, равно уменьшился привозъ заграничныхъ товаровъ по поводу высокаго тарифа на нихъ. Почти вся торговля находится, по прежнему, въ рукахъ евреевъ, которые скупаютъ хлѣбъ, скотъ, лѣсъ и прочіе предметы вывоза и отправляютъ оптомъ за границу. Точно также у евреевъ сосредоточена торговля привозными товарами: мануфактурными, галантерейными, мѣхами, желѣзомъ и проч.

Положеніе торговли въ губерніи отчасти обрисовывается данными о числѣ пріобрѣтенныхъ населеніемъ документовъ на право торговли и промысловъ. По свѣдѣніямъ, доставленнымъ Казенною Палатою, въ отчетномъ году ихъ выдано слѣдующее количество:

НАИМЕНОВАНИЕ СВИДѢТЕЛЬСТВЪ И БИЛЕТОВЪ.	Годовой	Годовыхъ.	Полугодо- выхъ.	Общая сумма	
	окладъ.			поступленія.	
	Руб.			Руб.	Коп.
Свидѣтельства:					
1-й гильдіи	65	14	2	8455	»
2-й » въ мѣстностяхъ 4-го класса	57	65	2	3615	»
5-го класса	40	285	10	11560	»
На мелочный торгъ въ мѣстностяхъ: 4-го класса	15	757	16	11475	»
5-го класса	10	2465	94	25120	»
На розвозный торгъ	14	8	2	144	»
На разносный торгъ	6	27	3	171	»
Приказачьи: 1-го класса	35	70	3	2502	50
II-го класса	6	300	39	1917	»
Паспортныя— членамъ купеческихъ семействъ:					
1-й гильдіи	15	»	»	»	»
2-й гильдіи	6	2	»	12	»
Промысловыя I разряда въ мѣстностяхъ: 4-го класса					
5-го класса	15	1	»	15	»
» II » 4-го класса	10	6	1	65	»
5-го класса	10	8	2	90	»
» III » 4-го класса	7	11	»	77	»
5-го класса	5	84	5	432	50
5-го класса	3	230	13	709	50
Безилатныя	»	98	»	»	»
Итого	»	»	»	66380	50
Билеты:					
1-й гильдіи въ мѣстностяхъ: 4-го класса	25	16	2	425	»
5-го класса	20	26	1	530	»
2-й гильдіи » 4-го класса	15	72	1	1087	50
5-го класса	10	303	8	3070	»
На мелочный торгъ въ мѣстностяхъ: 4-го класса	4	417	24	1716	»
5-го класса	2	1662	102	3426	»
Итого	»	»	»	10254	50
В С Е Г О	»	»	»	76635	»

Больше прошлаго года на 14582 рубля.

Примѣчаніе: Кроме показанной суммы, въ теченіе 1889 г. поступило:

- 1) Взысканій пошлинъ за непріобрѣтенные въ свое время торговые документы, а также штрафа за нарушеніе Положенія о пошлинахъ за право торговли и промысловъ 3926 руб. 79 коп.
- 2) Дополнительнаго 10% сбора съ негильдейскихъ документовъ 2061 руб. 55 коп.
- и 3) Установленныхъ законами 15 января 1885 г. и 18 января 1889 г. дополнительныхъ сборовъ съ торговыхъ и промышленныхъ предпріятій, а именно: а) 3-х-процентнаго сбора 100 р. 43 к. и штрафа 16 р., б) раскладочнаго сбора съ гильдейскихъ предпріятій 9304 р. 76 к. и пени 217 р. 43 к. и в) раскладочнаго сбора съ негильдейскихъ предпріятій 3634 р. 26 к. и пени 16 р. 85 к., а всего на сумму 19278 р. 7 к.; больше прошлаго года на 3116 руб. 16 коп.

е) Движеніе населенія.

(Прилагаются вѣдомости №№ 3 и 3—а, А, Б, В, Г, Д и Е).

Къ 1 января 1889 г. числилось въ Плоцкой губерніи жителей, записанных въ книги постоянного населенія, 617055 человекъ обоого пола.

Въ теченіе 1889 года прибыло:

а) Родилось:

Законнорожденныхъ мужскаго пола . . .	10703
’ женскаго пола . . .	10574

Итого . . . 21277

Незаконнорожденныхъ мужскаго пола . . .	434
’ женскаго полка . . .	442

Итого . . . 876

Всего родилось: мальчиковъ . . .	11137
дѣвочекъ . . .	11016

Итого . . . 22153

б) Переселилось въ губернію:

мужчинъ	4601
женщинъ	5142

Итого . . . 9743

Всего прибыло постоянного населенія въ теченіе 1889 года:

мужчинъ	15738
женщинъ	16158

Итого . . . 31896

Въ теченіе 1889 года убыло: а) Умерло:

мужчинъ	6621
женщинъ	6670

Итого . . . 13291

б) Выселилось изъ губерніи:

мужчинъ	3595
женщинъ	4611

Итого 8206

Всего убыло постоянного населенія въ теченіе 1889 года:

мужчинъ	10106
женщинъ	11281

Итого 21497

Такимъ образомъ, постоянное населеніе увеличилось въ теченіе 1889 года на 10399 человекъ обоого пола, и къ 1 января 1890 г. числилось жителей, записанныхъ въ книги постоянного населенія, 627454 человекъ обоого пола.

Къ 1 января 1889 года числилось непостояннаго населенія въ Плоцкой губерніи 39422 человекъ обоого пола.

Въ теченіе 1889 года прибыло: а) Родилось:

Законнорожденныхъ мужскаго пола	1789
» женскаго пола	1794

Итого 3583

Незаконнорожденныхъ мужскаго пола	130
» женскаго пола	147

Итого 277

Всего родилось: мальчиковъ	1919
дѣвочекъ	1941

Итого 3860

б) Прибыло на жительство въ губернію:

мужчинъ	7555
женщинъ	6886

Итого 14441

Всего прибыло непостояннаго населенія въ теченіе 1889 года:

мужчинъ	9474
женщинъ	8827

Итого 18301

Въ теченіе 1889 года убыло:

а) Умерло:

мужчинъ	1149
женщинъ	1191

Итого 2340

б) Выбыло изъ губерніи:

мужчинъ	5495
женщинъ	4900

Итого 10395

Всего убыло непостояннаго населенія въ теченіе 1889 года:

мужчинъ	6644
женщинъ	6091

Итого 12735

Такимъ образомъ, непостоянное населеніе увеличилось въ теченіе 1889 года на 5566 человекъ обоого пола, и къ 1 января 1890 года всего числилось непостояннаго населенія 44988 человекъ обоого пола.

Такъ какъ къ 1 января 1889 года числилось въ Плоцкой губерніи всего населенія постояннаго и непостояннаго 656477 человекъ обоого пола, а прибыло въ теченіе 1889 года всего 15965 человекъ обоого пола, то, слѣдовательно, къ 1 января 1890 года цифра всего населенія губерніи достигла 672442 человекъ обоого пола. Но такъ какъ изъ числа лицъ, записанныхъ въ книги постояннаго населенія къ 1 января 1890 года, числилось въ отлучкахъ къ 1 января 1890 года 58091 че-

1244

ловѣкъ обоого пола (мужчинъ 35233, женщинъ 22858), то наличное населеніе губерніи къ 1 января 1890 года представляетъ цифру въ 614351 человекъ обоого пола.

Въ 1889 году всѣхъ браковъ было заключено 5327, болѣе прошлаго года на 307.

Изъ этого числа было браковъ:

между холостыми и дѣвицами	3813
» » и вдовами	339
» вдовцами и дѣвицами	831
» » и вдовами	344

Итого 5327

По вѣроисповѣданію брачующихся число браковъ распредѣляется слѣдующимъ образомъ:

У Православныхъ	31
» Римско-Католиковъ	4469
» Протестантовъ	390
» Евреевъ	437
У Православныхъ на 10 тысячъ жителей приходится браковъ	91
» Р.-Католиковъ » » » » » »	82
» Протестантовъ » » » » » »	74
» Евреевъ » » » » » »	60

Въ 1889 году всего родилось 26013 мальчиковъ и дѣвочекъ (без-
мертворожденных); болѣе прошлаго года на 1568.

Изъ этого числа родилось:

У Православныхъ	237
» Римско-Католиковъ	21612
» Протестантовъ	1964
» Евреевъ	2200

Итого 26013

У Православныхъ на 10 тысячъ жителей приходится родившихся	701
» Римско-Католиковъ	398
» Протестантовъ	374
» Евреевъ	294

Въ числѣ родившихся было двоенъ 310 (160 мальчиковъ и 150 дѣвочекъ) и троенъ 18 (4 мальчика и 14 дѣвочекъ).

Мертворожденныхъ было: 110 мальчиковъ и 105 дѣвоч., всего 215.

Въ 1889 году всего умерло мужчинъ и женщинъ 15631 человекъ; болѣе прошлаго года на 1292.

Изъ этого числа умерло:

Православныхъ	91
Римско-Католиковъ	12776
Протестантовъ	874
Евреевъ	1890

У Православныхъ на 10 тысячъ жителей приходится умершихъ	269
» Римско-Католиковъ	235
» Протестантовъ	166
» Евреевъ	252

Умершіе распредѣляются слѣдующимъ образомъ по возрастамъ и полу:

	Мужчинъ.	Женщинъ.	Обоего пола.
До 1 мѣс.	757	712	1469
отъ 1—3 мѣс.	622	606	1228
» 3—6 мѣс.	587	616	1203
» 6 м. — 1 года	796	719	1515
» 1—5 лѣтъ	1038	1020	2058
» 5—10 л.	550	513	1063
» 10—65 л.	2472	2490	4962
» 65—100 л.	947	1183	2130
свыше 100 лѣтъ	1	2	3
Итого	<u>7770</u>	<u>7861</u>	<u>15631</u>

66601

По возрасту, полу и мѣсяцамъ умершіе распредѣляются такъ:

М Ѣ С Я Ц Ы.	Моложе 10 лѣтъ.			Отъ 10 до 65 лѣтъ.			Свыше 65 лѣтъ.		
	МУЖ.	ЖЕН.	ОБ. ПОЛ.	МУЖ.	ЖЕН.	ОБ. ПОЛ.	МУЖ.	ЖЕН.	ОБ. ПОЛ.
Январь	508	529	1037	341	315	656	106	137	243
Февраль	478	365	793	198	193	391	92	92	184
Мартъ	374	329	703	216	216	432	130	120	250
Апрѣль	288	327	615	170	169	339	91	102	193
Май	289	290	579	162	173	335	69	59	128
Іюнь	299	278	577	128	133	261	50	73	123
Іюль	424	335	759	141	148	289	57	65	122
Августъ	402	368	770	161	170	331	76	95	171
Сентябрь	315	347	662	175	249	424	67	85	152
Октябрь	311	350	661	209	226	435	66	102	168
Ноябрь	314	310	624	334	248	582	74	129	203
Декабрь	348	358	704	237	250	487	70	126	196
Итого	4350	4186	8536	2472	2490	4962	948	1185	2133

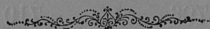

II.

П о д а т и и п о в и н н о с т и .

а) Окладные сборы.

(Прилагаются ведомости №№ 4 и 4/а).

Въ 1889 году подлежало къ поступленію налоговъ и податей:

недоимокъ прежнихъ лѣтъ 3372 р. 94 к

оклада 1889 года 707 132 » 24 »

Итого 710 505 » 18 »

Вновь причислено: недоимокъ 16 883 » 10 »

оклада 22 801 » 29 »

Итого 39 684 » 39 »

Исключено: недоимокъ 579 » 38 »

оклада 11 130 » 69 »

Итого 11 710 » 07 »

Взыскано въ 1889 году налоговъ и податей:

недоимокъ прежнихъ лѣтъ 17 490 » 43 »

оклада 1889 года 714 629 » 54 »

Итого 732 119 » 97 »

Къ 1-му января 1890 года осталось невзысканнымъ:

недоимокъ 2 186 » 23 »

оклада 4 173 » 30 »

Итого 6 359 » 53 »

Сравнительно съ 1888 годомъ взыскано: недоимокъ болѣе на 7077 р. 81 к. и оклада болѣе на 3080 р. 43 к.; осталось невзысканнымъ болѣе на 2986 руб 59 коп.

По разнымъ другимъ государственнымъ взысканіямъ подлежало къ поступленію въ 1889 году:

недоимокъ 237 208 р. 14 к.

оклада 113 640 » 98 »

Итого . 350 849 » 12 »

Вновь причислено: недоимокъ . . 131 695 » 25 »

оклада . . . 1 086 309 » 57 »

Итого . 1 218 004 » 82 »

Исключено: недоимокъ 33 787 » 42 »

оклада 25 798 » 79 »

Итого . 59 586 » 21 »

Взыскано въ 1889 году:

недоимокъ 63 890 » 44 »

оклада 1 145 162 » 69 »

Итого . 1 209 053 » 13 »

Къ 1-му января 1890 года осталось невзысканнымъ:

недоимокъ 271 225 » 53 »

оклада 28 989 » 07 »

Итого 300 214 » 60 »

Сравнительно съ 1888 годомъ взыскано: недоимокъ менѣе на 145 р. 8 к. и оклада менѣе на 45005 р. 93 к.; осталось невзысканнымъ болѣе на 63006 руб. 46 коп.

Болѣе подробныя свѣдѣнія о поступленіи сборовъ находятся въ вѣдомости № 4.

нами, а равно для дальнѣйшей передѣлки губернскихъ грунтовыхъ дорогъ въ шоссеиныя, а именно:

а) съ сельскихъ обывателей—15% со взимаемыхъ съ нихъ основнаго поземельнаго налога и подымной подати;

б) съ городскихъ обывателей—15% съ уплачиваемыхъ ими въ казну подымной подати и контингенса ливерунковаго, и

в) 10% съ установленной въ казну пошлины за свидѣтельства на право торговли и промысловъ, за билеты на торговныя и промышленныя заведенія, за патенты на заводы для выдѣлки напитковъ и подлежащихъ оплатѣ акцизомъ издѣлій спирта и вина, а также на заведенія для продажи питей, о чемъ послѣдовалъ указъ Правительствующаго Сената, отъ 5 марта 1879 года, за № 12437.

Къ 1-му января 1889 г. оставалось суммъ губернскаго земскаго дорожнаго сбора:

(въ томъ числѣ въ недоимкѣ 1719 руб. 53 коп.)— 41404 р. 56 к.

Въ 1889 г. подлежало къ поступленію дорожнаго сбора	81357 »	24 »
Кромѣ того, поступило 10% дорожнаго сбора	13006 »	31 »

Итого въ 1889 г. общая сумма губернскаго дорожнаго сбора составляла 135768 » 11 »

Въ 1889 г. израсходовано изъ суммъ губернскаго дорожнаго сбора:

- 1) На ремонтъ губернскихъ шоссеиныхъ дорогъ 63914 » 78 »
- 2) На починку и постройку мостовъ на перво-разрядныхъ губернскихъ шоссеиныхъ дорогахъ . . . 13083 » 52 »
- 3) На содержаніе дорожной службы 11485 » — »
- 4) Выдано пособіе гминамъ на отстройку мостовъ 4463 » 30 »
- 5) Уплачено конторѣ Варшавскаго Дневника и перечислено въ типографскія суммы Плоцкаго губерн-

скаго правленія за напечатаніе объявленій о торгахъ по ремонту губернскихъ дорогъ	262 »	24 »
6) Выдано пособіе Плоцкому уѣздному инженеръ- кондуктору Ратайскому	50 »	— »
7) Выдано Плоцкому инженеръ-архитектору Ка- минскому за составленіе проекта на постройку $4\frac{200}{500}$ вереть шоссе по направленію Плоцко-Вышегородскаго тракта въ Плоцкомъ уѣздѣ	47 »	26 »
8) На расчитку снѣжныхъ запасовъ на губер- нскихъ шоссеиныхъ дорогахъ	375 »	— »
и 9) На принятіе мѣръ для обезпеченія дорож- ныхъ сооруженій на губернскихъ дорогахъ	850 »	— »

А всего израсходовано въ 1889 г.	94531 »	10 »
Затѣмъ въ остаткѣ къ 1-му января 1890 года .	41237 »	1 »
Въ томъ числѣ недоимокъ	2103 »	27 »

4. Страховой сборъ. Въ Плоцкой губерніи, на основаніи Высочайше утвержденнаго 20 іюля 1870 года Положенія, существуетъ взаимное губернское страхованіе строеній отъ огня, которымъ завѣдуетъ губернское правленіе и подвѣдомственные ему уѣздныя управленія.

Къ концу 1889 года считалось застрахован- ныхъ строеній на сумму	33226840 р.	— к.
Въ 1888 году было застраховано на сумму	32939610 »	— »
Слѣдовательно, прибыло застрахованій на сумму	287230 »	— »
Страховой сборъ, назначенный ко взиманію въ апрѣльскомъ и октябрьскомъ срокахъ, составляетъ	277502 »	33 »
Другіе случайные доходы простирались до	1346 »	13 »
Всего подлежало къ поступленію	278848 »	46 »

Сравнительно съ 1888 г. страховой сборъ въ 1889 году уменьшил-
ся на 51808 р. 90 к.; уменьшеніе сбора произошло отъ того, что въ от-

четномъ году не былъ расписанъ ко взиманію отдѣльный по губерніи сборъ для удовлетворенія пожарныхъ убытковъ, такъ такъ по конецъ 1889 года достаточно было денегъ для сказанной надобности.

Въ 1889 году израсходовано:

а) На выдачу вознагражденія за убытки, причиненные пожарами	259816 р	16 к.
б) Въ пособіе казнѣ на содержаніе чиновъ, служащихъ по страховой части	13028 »	— »
и в) На экстраординарные расходы	3592 »	21 »
Итого	276436 »	37 »

Наличныхъ суммъ, принадлежащихъ страховому учрежденію, къ концу 1889 года имѣлось:

Въ Главномъ Казначействѣ	60000 р.	— к.
Въ Государственномъ Банкѣ	158467 »	54 »
Въ губернскомъ и уѣздныхъ казначействахъ	74802 »	23 »
Итого	293269 »	77 »

Сравнительно съ 1888 г. болѣе на 495 р. 67 к.

Въ 1889 году отослано страховыхъ сборовъ въ Государственный Банкъ 20000 р. и, кромѣ того, причислено процентовъ къ капиталу 1111 р. 44 коп.

Недоимки страховыхъ сборовъ, вмѣстѣ съ случайными доходами, къ концу 1889 года со-

ставляли	17570 »	41 »
Авансовъ подлежало возврату и оправданію	1655 »	3 »
Итого	19225 »	44 »

Сравнительно съ 1888 годомъ недоимокъ болѣе на 2188 руб. 54 к., каковое увеличеніе произошло отъ того, что дополнительный сборъ въ

размѣръ 25% съ постоянной преміи назначень ко взиманію въ октябрѣ мѣсяцѣ 1889 года, а затѣмъ, по краткости времени, не могъ быть сполна взысканъ въ отчетномъ году.

Убытки, причиненные пожарами въ 1889 году въ застрахованныхъ строеніяхъ и въ движимомъ имуществѣ, составляли 521688 руб.

Въ томъ числѣ убытки на долю застрахованныхъ строеній составляютъ 272927 руб., болѣе 1888 г. на 67127 руб.

На основаніи ст. 10 Положенія 20 іюля 1870 года о взаимномъ губернскомъ страхованіи строеній отъ огня, выдано вознагражденія изъ суммъ страховаго сбора: за открытіе поджигателей 235 руб. и 29 лицамъ за оказанное ими особенное отличіе при тушеніи пожаровъ 297 руб.

5. Сборъ по застрахованію рогатаго скота отъ чумы. Застрахованіе рогатаго скота отъ чумы производилось въ 1889 году по правиламъ 20 іюля 1870 г., на основаніи коихъ и согласно распоряженію Министерства Внутреннихъ Дѣлъ, отъ 17 декабря 1888 г. за № 12021, сборъ съ каждой головы скота установленъ на 1889 годъ по $\frac{1}{2}$ коп.

По произведеннымъ, въ началѣ 1889 года, описямъ скота, количество онаго оказалось въ Плоцкой губерніи 240 232 головы; сравнительно съ 1888 годомъ къ обложенію сборомъ убыло 9 988 головъ скота.

Сбора со скота въ 1889 году назначено было . 1 201 р. 85 к.

Въ 1889 году израсходовано:

а) на содержаніе службы по пресѣченію чумы .	2 750	»	—	»
б) на вознагражденіе одному скотовладѣльцу за павшаго отъ чумы вола	60	»	—	»
в) на издержки по принятію мѣръ къ пресѣченію чумы	36	»	—	»
г) на уплату прогонныхъ денегъ ветеринарамъ и членамъ чумнаго комитета	137	»	46	»
д) на почтовые издержки	4	»	76	»

е) выдано въ пособіе Варшавской губерніи	2 000 р. — к.
всего	4 988 » 22 »

Къ 1-му января 1890 года суммъ сбора со скотовладѣльцевъ состояло 76 681 руб. 10 коп., изъ коихъ хранится: а) въ Варшавской Конторѣ Государственнаго Банка наличными 11 122 руб. 91 коп., б) въ Главномъ Казначействѣ въ 5% облигаціяхъ восточнаго займа 65 000 р. и в) въ Казначействахъ Плоцкой губерніи наличными деньгами 558 р. 19 к.

III) Общественные сборы.

Гминные сборы. Къ гминнымъ сборамъ относятся сборы: 1) на содержаніе гминныхъ управленій, 2) на содержаніе гминныхъ судовъ, 3) на содержаніе гминныхъ начальныхъ училищъ, 4) на расходы, обязательныя въ силу разныхъ правительственныхъ распоряженій, и 5) на общественныя надобности, устанавливаемые самими гминными сходами.

Въ 1889 году, какъ это видно изъ нижеприведенной таблицы, израсходовано:

По 1-му пункту	64498 р. 15 к.
» 2-му »	38288 » 17 »
» 3-му »	35050 » 61 »
» 4-му »	9895 » 79 »
» 5-му »	52278 » 21 »
Итого	200010 » 93 »

Въ Плоцкой губерніи, въ отчетномъ году, числилось:

гминныхъ управленій	108
судебныхъ гминныхъ округовъ	33
гминныхъ начальныхъ училищъ	199

Слѣдовательно, израсходовано, среднимъ числомъ:

на 1 гминное управленіе	597 р. 20 к.
» 1 гминный судебный округъ	1160 » 24 »
» 1 гминное начальное училище	176 » 13 »

Земли, обложенной гминными сборами, числилось 1504897 морговъ; такимъ образомъ, средній размѣръ этихъ сборовъ съ 1 морга земли составляетъ 13,3 коп.

ГМИННЫЕ СБОРЫ.

Въ уѣздахъ.	Израсходовано въ 1889 году.											Итого.	Пространство, въ моргахъ, обложенной сборами земли.	Размѣръ сборовъ съ 1 морга земли средняго мѣста въ уѣздахъ.				
	Содержаніе гминныхъ управленій.				Содержаніе гминныхъ судовъ.	Содержаніе гминныхъ начальныхъ училищъ.	Расходы, обязательныя въ силу различныхъ правительственныхъ распоряженій.	На общественныя надобности, установленныя закономъ гминными сходами.	Р у б л и и к о п ѣ й к и.									
	Личный составъ.	Канцелярскіе и другіе расходы.	Населъ помѣщеній.															
				Р	у	б	л	и	к	о	п				ѣ	й	к	и.
Плоцкомъ . .	6286	34	2478	52	501	»	4876	9	4878	85	1304	81	12300	33	32625	94	207117	15,8
Плонскомъ . .	6025	»	1781	93	525	»	5254	56	4063	84	1375	16	5893	73	24919	22	210152	11,8
Липновскомъ . .	7279	»	1399	40	507	52	7150	5	8225	20	1105	20	9485	95	35152	32	212565	16,5
Рышинскомъ . .	6549	»	1134	92	402	»	7021	2	4952	90	1109	78	4868	80	26040	42	178701	11,9
Млавскомъ . .	6096	»	1590	95	475	»	4516	95	2863	64	1494	16	6944	83	23981	53	207874	8,5
Серпецкомъ . .	6757	16	2584	»	497	36	»	»	3929	66	270	20	280	»	14318	38	151713	14
Праснышскомъ	3840	»	2855	31	50	»	4781	47	1927	96	1252	62	4416	60	19123	36	162120	14
Цѣхановскомъ	3879	96	1002	78	»	»	4688	3	4206	56	1983	86	8087	97	23849	16	174655	13,7
Въ губерніи	46712	46	14827	81	2957	88	38288	17	35050	61	9895	79	52278	21	200010	93	1504897	13,3

в) Городскіе доходы и расходы.

(Прилагается вѣдомость № 4—б).

Всѣхъ доходовъ по городамъ въ Плоцкой губерніи въ 1889 г. поступило 165438 р. 62³/₄ к.

По отдѣльнымъ источникамъ доходы распределяются слѣдующимъ образомъ:

- 1) съ городскихъ имуществъ и оброчныхъ статей 19538 » 55¹/₂ »
- 2) сборъ съ владѣльцевъ недвижимыхъ имуществъ 12926 » 78¹/₂ »
- 3) сборъ съ промышленниковъ 20624 » 75 »
- 4) налоги косвенные 33682 » 37 »
- 5) доходы вспомогательные 660 » 14 »

6) доходы мелочные и случайные 1754 р. 20¹/₂ к.

7) доходы чрезвычайные изъ казны, городскихъ капиталовъ, недоимокъ и другихъ источниковъ 76251 » 82¹/₄ »

Въ сравненіи съ предшествовавшимъ годомъ увеличеніе послѣдовало:

1) по доходамъ съ городскихъ имуществъ и оброчныхъ статей на 10265 » 20¹/₂ »

2) по сборамъ съ владѣльцевъ недвижимыхъ имуществъ на 781 » 50 »

3) съ промышленниковъ на 310 » 43 »

4) по доходамъ вспомогательнымъ на 660 » 14 »

5) по доходамъ чрезвычайнымъ 22457 » 54 »

Напротивъ, городскіе доходы уменьшились:

по налогамъ косвеннымъ на 5955 » 4¹/₂ »

и по доходамъ мелочнымъ и случайнымъ на 476 » 18 »

Вообще же доходы городовъ Плоцкой губерніи за 1889 г. противъ 1888 года увеличились на 28023 » 59 »

Расходовъ изъ городскихъ суммъ произведено въ 1889 г. на сумму 151961 » 73¹/₂ »

менѣе общей цифры дохода на 13476 » 89¹/₄ »

и болѣе расхода 1888 г. на 28942 » 58 »

Предметы расходовъ слѣдующіе:

1) содержаніе мѣстъ и лицъ городского управленія 45642 » 9 »

2) содержаніе городскихъ имуществъ и наемъ отъ города помѣщеній 12889 » 93 »

3) наружное благоустройство городовъ 9134 » 38 »

4) содержаніе благотворительныхъ и другихъ общественныхъ заведеній 10782 » 67 »

6) уплата долговъ 25224 » 54¹/₂ »

6) мелочныя и экстренныя издержки 2452 » 85 »

7) расходы единовременные:

по городскому управлению, строительной части и др. городскимъ надобностямъ 45835 р. 27 к

Изъ ниже слѣдующей таблицы видно, сколько въ отчетномъ году осталось невзысканнымъ въ пользу городскихъ кассъ Плоцкой губерніи.

Название городовъ.	Осталось въ недоимкѣ отъ прежнихъ лѣтъ.		Подлежало ко взысканію за 1889 г.		ВСЕГО.		Поступило въ 1889 г.		Осталось въ недоимкѣ къ 1890 г.	
	Руб.	коп.	Руб.	коп.	Руб.	коп.	Руб.	коп.	Руб.	коп.
Губернскій г. Плоцкъ	283954	61 ¹ / ₄	74828	91 ¹ / ₂	358783	52 ³ / ₄	66381	95	292401	57 ³ / ₄
Уѣздные города:										
Плонскъ	3970	76	45368	76	49339	52	2863	59	46475	93
Липно	418	47 ¹ / ₂	9505	50 ¹ / ₄	9923	97 ³ / ₄	9306	72 ¹ / ₄	617	25 ¹ / ₂
Рыпинъ	526	18	4958	61	5484	79	4373	12	1111	67
Млава	5028	73	63619	16 ¹ / ₂	68647	89 ¹ / ₂	64464	57 ¹ / ₂	4183	32
Серпецъ	463	71 ¹ / ₂	6916	40 ¹ / ₄	7381	12	7285	76	94	36
Праснышъ	325	16	15249	70	15574	86	15023	62	551	24
Цѣхановъ	6505	89 ¹ / ₂	11281	5 ¹ / ₂	17785	95	13532	23 ¹ / ₂	4253	71 ¹ / ₂
Зашгатные города:										
Вышегородъ	63	5	2962	28	3025	33	2932	20 ¹ / ₂	93	12 ¹ / ₂
Запрочимъ	1097	21	235	16	1332	37	41	28 ¹ / ₂	1291	8 ¹ / ₂
Добряни	150	14	»	»	150	14	150	14	»	»
Итого	302503	92 ³ / ₄	234924	55 ¹ / ₂	537428	48	186355	20 ¹ / ₄	351073	27 ³ / ₄

Къ 1 января 1889 года состояло въ Варшавской Конторѣ Государственнаго Банка въ наличности капиталовъ:

запаснаго 247158 р. 64³/₄ к.
неприкосновеннаго 14468 р. 64¹/₂ к.

Всего 261627 р. 29¹/₄ к.

За сдѣланными въ 1889 г. вкладами и произведенными расходами осталось въ Конторѣ Банка къ 1 января 1890 г.

запаснаго 208870 р. 9³/₄ к.
неприкосновеннаго 14606 р. 18 к.

Всего 223476 р. 27³/₄ к.

г) Акцизные сборы.

Въ отношеніи дѣленія Плоцкой губерніи на акцизные округа и участки въ истекшемъ году никакихъ перемѣнъ не послѣдовало

Въ 1889 году въ Плоцкой губерніи дѣйствовало заводовъ: винокуренныхъ 17, пивоваренныхъ 22, медоваренныхъ 5, водочныхъ 1, свеклосахарныхъ 3 и спичечныхъ фабрикъ 2, а въ 1888 году находилось въ дѣйствиіи: винокуренныхъ 18, пивоваренныхъ 22, медоваренныхъ 7, водочныхъ 1, сахарныхъ 3 и спичечныхъ фабрикъ 2. Оптовыхъ складовъ, ренсковыхъ погребовъ, шинковъ, корчемъ и другихъ разнаго рода заведеній для продажи питей было 778, а въ 1888 году 756, въ отчетномъ году на 22 болѣе. Вина и спирта въ теченіе 1889 г. выкурено 19287549^о, менѣе противъ 1888 г. на 2641685^о. Акциза съ вина и спирта, а также за незаконно—выдѣланное и конфискованное контрабандное вино поступило 970800 руб. 49 коп., болѣе противъ 1888 г. на 70809 руб. 36 коп. Акциза съ пиво и медоваренія, а также за незаконно—выдѣланное и конфискованное пиво и медъ въ 1889 году поступило 57250 руб. 40 коп., болѣе противъ 1888 г. на 641 руб. 80 коп. Патентнаго сбора 49878 руб. 58 коп., болѣе, чѣмъ въ 1888 году, на 3344 р. 59 к. Акциза съ водочныхъ заводовъ и дополнительнаго патентнаго сбора 3563 руб. 98 коп., болѣе 1888 г. на 477 р. 42 к. Взысканій за нарушеніе постановленій устава о питейномъ сборѣ въ отчетномъ году поступило 4154 р. 12 к., болѣе противъ 1888 г. на 170 р. 42 к. Акциза съ дрожжей въ 1889 году поступило 3 р. 50 к., менѣе чѣмъ въ 1888 г. 2 р. 60 к. Вывезено вина за границу 7723030^о, менѣе противъ 1888 г. на 2147085^о.

Уменьшеніе количества выкуреннаго вина въ отчетномъ году, сравнительно съ 1888 годомъ, объясняется съ одной стороны уменьшеніемъ числа дѣйствовавшихъ винокуренныхъ заводовъ въ прошломъ году на одинъ, а съ другой—не совсѣмъ удовлетворительнымъ урожаемъ въ 1889 году хлѣбовъ, а также и нехорошимъ урожаемъ въ 1888 году

картофеля, служащаго главнымъ матеріаломъ для винокуренія въ здѣшнемъ краѣ.

Довольно значительное увеличеніе поступления акциза съ вина и спирта, при замѣтномъ уменьшеніи количества выкуреннаго вина, слѣдуетъ объяснить, во первыхъ, уменьшившимся въ 1889 г. вывозомъ вина за границу на 2147085^о и, во вторыхъ, увеличивающимся съ каждымъ годомъ сбытомъ спирта на мѣстное потребленіе, чему много способствуетъ почти совсѣмъ прекратившееся водвореніе прусскаго контрабанднаго спирта, происшедшее вѣдствие возвышенія въ 1887 году пошлины со спирта въ Пруссіи.

Нѣкоторое увеличеніе въ отчетномъ году, сравнительно съ 1888 годомъ, въ поступленіи акциза съ пиво и медоваренія объясняется увеличеніемъ производства на заводахъ, выдѣлывающихъ баварское пиво. Увеличеніе въ поступленіи патентнаго сбора объясняется какъ увеличеніемъ числа разнаго рода заведеній для продажи на 22, такъ и тѣмъ, что въ декабрѣ мѣсяцѣ 1889 года выкуплено болѣе патентовъ на право содержанія сихъ заведеній въ 1890 году, чѣмъ въ декабрѣ 1888 года на содержаніе питейныхъ заведеній въ 1889 году. Нѣкоторое увеличеніе въ поступленіи акциза съ водочныхъ заводовъ можно объяснить только увеличеніемъ производства существующаго въ Плоцкой губерніи водочнаго завода. Поступленіе взысканій за нарушенія постановленій устава о питейномъ сборѣ нѣсколько увеличилось, что можно объяснить принятіемъ акцизнымъ надзоромъ болѣе энергическихъ мѣръ къ розыску имуществъ осужденныхъ лицъ, для взысканія наложенныхъ штрафовъ.

Случаевъ нарушеній правилъ устава питейнаго обнаружено 316, табачнаго 83, а всего 399, но суммы наложенныхъ денежныхъ взысканій опредѣлить не возможно, такъ какъ дѣла находятся частью въ административномъ разсмотрѣніи, частью же въ производствѣ въ подлежащихъ судебныхъ учрежденіяхъ.

За табачные патенты, свидѣтельства и марки, выбранныя въ 1889 г.,

поступило въ казначейства Плоцкой губерніи 11572 руб., болѣе противъ 1888 года на 1685 руб. За бандероли для оклейки конфискованныхъ табачныхъ издѣлій 31 руб. 56 коп., менѣе противъ 1888 г. на 50 руб. 71 коп. Штрафныхъ и конфискаціонныхъ денегъ въ отчетномъ году поступило 167 руб. 50 коп., болѣе противъ 1888 г. на 39 руб. 86 коп. Табачныхъ заведеній для торговли табачными издѣліями въ 1889 году было 2164, а въ 1888 г.—1841, или болѣе противъ 1888 года на 323 заведенія.

Увеличеніе въ поступленіи въ отчетномъ году сбора за табачные патенты и марки объясняется увеличеніемъ числа мѣстъ для торговли табачными издѣліями. Что же касается уменьшенія поступленія дохода за бандероли для оклейки конфискованныхъ табачныхъ издѣлій, то это слѣдуетъ объяснить уменьшеніемъ въ обращеніи въ тайной торговлѣ необандероленного табаку и издѣлій изъ онаго, вызваннымъ надлежащимъ наблюденіемъ акцизнаго надзора за правильной торговлею табачными издѣліями.

Патентнаго сбора съ двухъ спичечныхъ фабрикъ Плоцкой губерніи въ отчетномъ году поступило 100 р., менѣе противъ 1888 г. на 16 р.; за бандероли, выбранныя двумя сказанными фабриками, поступило 7030 р. 45 к., болѣе противъ 1888 г. на 1013 р. 90³/₄ к. Акциза за спички и штрафныхъ за нарушеніе правилъ объ акцизѣ съ зажигательныхъ спичекъ и продажѣ фосфора поступило въ отчетномъ году 50 р. 99 к.

На трехъ свеклосахарныхъ заводахъ Плоцкой губерніи въ теченіе отчетнаго года выдѣлано 271740 пудовъ, а въ 1888 г.—245664 пуда, на сумму учтеннаго акциза 256473 руб. 20 коп., болѣе противъ 1888 г. на 57184 руб.; акциза съ сахара въ отчетномъ году поступило 257730 руб. 82 коп., а въ 1888 году— 241894 руб. 94 коп., болѣе противъ 1888 г. на 15835 руб. 88 коп.; патентнаго сбора 1257 руб. 62 коп., а въ 1888 г. 1267 руб. 97 коп.

Увеличеніе въ отчетномъ году суммы учтеннаго и поступившаго

акциза съ сахара объясняется съ одной стороны увеличеніемъ количества выдѣланнаго сахара, а съ другой стороны тѣмъ, что, согласно Высочайше утвержденному 1 мая 1884 г. мнѣнію Государственнаго Совѣта, акцизъ съ сахара съ 1 августа 1889 года возвышенъ съ 85 к. на 1 руб. съ пуда.

Въ истекшемъ году, согласно Высочайше утвержденному 4 мая 1889 года мнѣнію Государственнаго Совѣта, введены въ дѣйствіе съ 1 сентября правила о нѣкоторыхъ измѣненіяхъ въ прежнихъ правилахъ о порядкѣ производства и о взысканіяхъ за нарушеніе акцизныхъ уставовъ и, согласно Высочайше утвержденному 30 мая 1889 года мнѣнію Государственнаго Совѣта, введенъ въ дѣйствіе съ 1 сентября законъ о нѣкоторыхъ измѣненіяхъ въ обложеніи бандерольнымъ сборомъ сигаръ.

Вѣдомость о числѣ въ каждомъ изъ уѣздовъ Плоцкой губерніи винокуренныхъ, пиво и медоваренныхъ, а также водочныхъ заводовъ, съ обозначеніемъ суммы учтеннаго и поступившаго акциза за 1889 годъ.

№	НАЗВАНІЕ ЗАВОДОВЪ	Сумма учтеннаго акциза.		Сумма поступившаго акциза.	
		Руб.	коп.	Руб.	коп.
По винокуренымъ заводамъ.					
<i>Плоцкаго уѣзда:</i>					
1	Смошево № 10	48665	73	20049	98
2	Крочево № 12	237658	95 ^{1/2}	148156	22
3	Цѣксинь № 18	31509	94	38078	"
4	Трембли № 11	122538	45	120041	91
5	Залуски № 14	132505	60 ^{1/2}	120756	93
6	Вронскъ № 6	10191	92 ^{3/4}	23846	28
7	Радзыминь № 17	162767	44	56015	64
	Итого	745838	04 ^{3/4}	526944	96
<i>Липовскаго уѣзда:</i>					
8	Сѣцинъ № 4	100978	45 ^{3/4}	109192	7
9	Цѣлухово № 98	25001	17 ^{3/4}	15162	57
10	Скепне № 1	170474	63	96464	66
	Итого	296454	26 ^{1/2}	220819	30

№	НАЗВАНІЕ ЗАВОДОВЪ.	Сумма учтеннаго акциза.		Сумма поступившаго акциза.	
		Руб.	коп.	Руб.	коп.
<i>Рыбинскаго уезда:</i>					
11	Окалево № 85	53023	49 ³ / ₄	15831	31
12	Скervilleно № 86	53908	44 ¹ / ₂	32312	89
	Итого	106931	94 ¹ / ₄	48144	20
<i>Млавскаго уезда:</i>					
13	Гржибово-Виндыки № 50	54750	56 ¹ / ₂	54888	15
14	Зелена № 62	109420	74 ³ / ₄	6636	05
15	Любовидзь № 83	99922	29 ¹ / ₄	12380	"
16	Розвозинь № 82	161600	73 ² / ₄	27198	92
	Итого	425694	34 ¹ / ₄	101103	12
<i>Цвѣтовскаго уезда:</i>					
17	Либерадзь № 27	119754	10 ³ / ₄	72050	29
	Всего	1694672	70 ¹ / ₂	969061	87
По пивовареннымъ заводамъ.					
<i>По Плоцкому уезду:</i>					
1	Машево № 6	16701	"	16752	"
2	Вышегородъ № 15	1584	"	1606	"
	Итого	18285	"	18358	"
<i>По Плонскому уезду:</i>					
3	Крочево № 22	8481	"	8378	20
4	Плоскъ № 23	194	"	194	"
5	Новое-мѣсто № 10	158	40	158	40
	Итого	8833	40	8730	60
<i>По Серпецкому уезду:</i>					
6	Серпецъ № 64	2192	40	2192	40
7	Жуromинь № 13	611	"	637	"
	Итого	2803	40	2829	40
<i>По Млавскому уезду:</i>					
8	Млава № 44	910	"	910	"
9	Млава № 27	1016	"	995	60
10	Шренскъ № 41	214	40	214	40
11	Шренскъ № 7	184	80	184	80
12	Домброва № 12	7	"	7	"
13	Краево № 8	180	"	180	"
	Итого	2512	20	2491	80
<i>По Праснышскому уезду:</i>					
14	Праснышь № 33	1587	20	1587	20
15	Геленево № 38	844	80	818	40

№	НАЗВАНІЕ ЗАВОДОВЪ.	Сумма учтеннаго акциза.		Сумма поступившаго акциза.		
		Руб.	коп.	Руб.	коп.	
16	Хоржеле № 40	1033	60	1047	20	
17	Хоржеле № 1	70	„	70	„	
18	Войтувство Праснышъ № 3	255	60	255	60	
	Итого	3791	20	3778	40	
	<i>По Цѣхановскому уѣзду:</i>					
19	Цѣхановъ № 18	6997	20	6997	20	
20	Щуржинъ № 9	384	„	384	„	
	Итого	7381	20	7381	20	
	<i>По Липовскому уѣзду:</i>					
21	Глодово	11934	„	11988	„	
	<i>По Рытвицкому уѣзду:</i>					
22	Русиново № 5	1674	40	1638	„	
	Всего	57214	80	57195	40	
	По медовареннымъ заводамъ.					
	<i>Плоцкаго уѣзда:</i>					
1	Плоцкъ № 9	10	„	10	„	
	<i>Плонскаго уѣзда:</i>					
2	Плонскъ № 2	5	„	5	„	
3	Плонскъ № 3	5	„	5	„	
	<i>Млавскаго уѣзда:</i>					
4	Млава № 6	20	„	20	„	
5	Млава № 10	15	„	15	„	
	Всего	55	„	55	„	
	Водочные заводы.					
1	Плоцкъ № 5	2220	29	3563	98	

е) Натуральная повинность.

Въ 1889 году населеніемъ Плоцкой губерніи отбывались натуральныя повинности: квартирная, подводная, дорожная и воинская.

І. Квартирная повинность. Квартиры для войскъ и помѣщенія подъ хозяйственныя ихъ заведенія отводимы были въ натурѣ, въ домахъ городскихскихъ и сельскихъ обывателей, или же, согласно поступившимъ тре-

бываніямъ отъ нѣкоторыхъ частей войскъ, отпускались деньги на руки для найма таковыхъ своимъ попеченіемъ, согласно Высочайше утвержденному 2 мая 1886 г. мнѣнію Государственнаго Совѣта о возвышеніи воинскихъ квартирныхъ окладовъ въ Царствѣ Польскомъ и о передачѣ тамъ квартирнаго сбора въ Министерство Финансовъ, въ размѣрахъ опредѣленныхъ табелями лит. А и Б, приложенными къ тому же мнѣнію Государственнаго Совѣта.

Квартирнымъ довольствіемъ въ теченіе минувшаго 1889 г. пользовались слѣдующія части войскъ:

- а)* Штабъ 6-ой пѣхотной дивизіи;
- б)* 21-й пѣхотный Муромскій Его Императорскаго Высочества Великаго Князя Константина Николаевича полкъ;
- в)* 23-ій пѣхотный Низовскій полкъ;
- г)* 24-ый пѣхотный Симбирскій полкъ;
- д)* 18-ый драгунскій Клястицкій Его Королевскаго Высочества Великаго Герцога Гессенскаго полкъ;
- е)* Донской казачій № 6 полкъ;
- ж)* 4-ый Полевой Инженерный паркъ;
- з)* Управление 1-ой Стрѣлковой бригады;
- и)* 1-ый Стрѣлковый полкъ;
- й)* 12-ая Конно-Артиллерійская батарея;
- к)* Жандармерія Управленія;
- л)* Земская стража.

Сверхъ означенныхъ частей войскъ, были расположены:

- м)* Плоцкая мѣстная уѣздная команда;
- н)* 6 и 7 Понтонные баталіоны;
- о)* 10 Салерный баталіонъ, 1, 2, 3 и 4 Новогеоргіевскіе крѣпостные пѣхотные баталіоны, а также крѣпостныя части и управленія Новогеоргіевской крѣпости.

Квартиры для чиновъ земской стражи отводимы были въ натурѣ

въ домахъ городскихъ и сельскихъ обывателей, согласно тарифу, приложенному къ ст. 10 Высочайше утвержденнаго 31 мая 1868 г. Положенія о новой раскладкѣ квартирнаго сбора въ губерніяхъ Царства Польскаго, помѣщенія же подъ хозяйственныя заведенія той же стражи отводились въ натурѣ въ размѣрѣ тарифа, приложеннаго къ § 1 Положенія, утвержденнаго б. Совѣтомъ Управленія Царства отъ 9 (21) сентября 1866 года.

Общая численность войскъ въ Плоцкой губерніи, за исключеніемъ жандармскихъ управленій, земской стражи и воинскихъ частей, расположенныхъ въ Новогеоргіевской крѣпости, простиралась до 12860 человекъ.

При расположеніи вышеупомянутыхъ частей войскъ, въ отчетномъ году, какъ и въ прежнее время, обращено было вниманіе, чтобы полковые и баталіонные штабы находились въ тѣхъ мѣстностяхъ, гдѣ существуютъ казарменныя помѣщенія.

II. Подводная повинность. Поставка жителями Плоцкой губерніи подвоя для войскъ и лицъ другихъ учрежденій производится по очереди, для чего ведутся особые списки, по городамъ — въ магистратахъ, а по селеніямъ — въ гминныхъ управленіяхъ.

Поставляемыя подводы подраздѣляются на двѣ категоріи: платныя и бесплатныя.

Платныя подводы, на основаніи правилъ, утвержденныхъ постановленіемъ б. Совѣта Управленія Царства отъ 22 апрѣля (4 мая) 1858 г., поставляются: войскамъ, чинамъ земской стражи и на этапные пункты, съ уплатою по 2 коп. за одноконную и по 4 коп. за двуконную подводу съ вереты.

Поставляются также платныя подводы, по таксѣ почтовыхъ прогоновъ, на дорогахъ, гдѣ нѣтъ почтовыхъ лошадей, чинамъ мѣстной администраціи, чинамъ крестьянскихъ учрежденій и акцизнаго вѣдомства, а также офицерамъ пограничной стражи и таможеннымъ чиновникамъ, при проѣздахъ ихъ по дѣламъ службы.

Безплатныя подводы, на основаніи дѣйствующихъ постановленій, поставляются:

а) чинамъ судебного вѣдомства и врачамъ, при производствѣ вскрытій мертвыхъ тѣлъ;

б) медицинскимъ чиновникамъ и ветеринарамъ, при проѣздахъ для привитія оспы по гминамъ и въ случаѣ появленія эпидемическихъ либо эпизоотическихъ болѣзней;

в) нижнимъ чинамъ наблюдательнаго корпуса жандармовъ, при разѣздахъ ихъ по дѣламъ службы;

г) для немущихъ больныхъ, отправляемыхъ въ больницы, и

д) чинамъ гминной полиціи, для разѣздовъ по дѣламъ службы.

Прилагаемая вѣдомость показываетъ количество поставленныхъ въ въ 1889 г. обывательскихъ подвонъ жителями Плоцкой губерніи.

Количество поставлен- ныхъ подвонъ.	Въ томъ числѣ:			Всего постав- лено подвонъ въ 1889 году.		На сумму.	
	Платныхъ, на ос- нованіи правилъ 22 апрѣля 1838 г.	Платныхъ по так- сѣ погонныхъ про- гоновъ.	Безплатныхъ.	Плат- ныхъ.	Безплат- ныхъ.	Руб.	коп.
Одноконныхъ	2056	105	695	2161	695	1189	27
Пароконныхъ	3715	644	5925	4359	5929	3903	27
Трехконныхъ	„	6	8	6	8	18	84
Четырехконныхъ . .	9	50	2	59	2	135	37
Итого	5780	805	6634	6585	6634	5246	75

III. Дорожная повинность. На основаніи Высочайше утвержденныхъ, 19 іюня 1870 года, правилъ о порядкѣ содержанія земскихъ дорогъ въ здѣшнемъ краѣ, содержаніе 2-о-разрядныхъ дорогъ и находящихся на нихъ мостовъ производится гминною повинностью.

Раскладка этой повинности между жителями и установление порядка отбывания оной предоставлены гминнымъ сходамъ, а наблюдение за отбываніемъ этой повинности возложено на гминныхъ войтовъ.

Содержаніе же земскихъ дорогъ 2-го разряда на городскихъ земляхъ отнесено къ обязанности городскихъ обществъ.

Для отбыванія гминной повинности въ 1889 году, по постройкѣ, ремонтнровкѣ и вообще содержанію 2-о-разрядныхъ дорогъ и находящихся на нихъ мостовъ, употреблено было натурою 37180 пѣшихъ дней и 10747 конныхъ дней и наличными деньгами, въ замѣнъ натуральной повинности, 15489 руб. 78 коп.

Затѣмъ, земскія дороги 3-го разряда положено, на основаніи выше-сказанныхъ правилъ, содержать на счетъ сельскихъ обществъ или владѣльцевъ, черезъ земли которыхъ онѣ пролегаютъ.

IV. Военская повинность. Призыву къ исполненію военной повинности въ 1889 подлежало по всей губерніи . . . 6059 челов.

Въ томъ числѣ метанію жеребья:

христіанъ	5366	»
евреевъ	693	»
<hr/>		
Итого	6059	»

По разверсткѣ назначено къ поступленію на

службу	1834	»
Поступило: христіанъ	1628	»
евреевъ	180	»
<hr/>		
Итого	1834	»

Недобра вѣтъ.

Въ числѣ принятыхъ заключается:

а) имѣющихъ право на сокращенные сроки службы по 1, 2, 3 и 4 пунктамъ 56 ст. устава—16 человекъ, на общій срокъ—1818 челов ;

б) умѣющихъ читать и писать, или только читать—496, безграмотныхъ—1322 человекъ;

в) дворянъ потомственныхъ и личныхъ—7, лицъ состоящихъ на государственной службѣ—2, мѣщанъ и цѣховыхъ—277 и крестьянъ всѣхъ наименованій 1548 чел.;

г) по происхожденію: русскихъ 7, поляковъ 1509, нѣмцевъ 112 и евреевъ 206 человекъ;

д) по вѣроисповѣданію: православныхъ 7, лютеранъ 112, католиковъ 1509 и евреевъ 206 человекъ;

е) холостыхъ 1684, женатыхъ 150 человекъ.

Зачислено въ запасъ, на основаніи 63 ст. устава—6; въ ратники ополченія 1 разряда—1598; 2 разряда 1523; освобождено по неспособности носить оружіе 137 человекъ.

Неявилося къ освидѣтельствованію подлежащихъ, по вынудому жеребью, поступленію на службу:

христіанъ	309 челов.
евреевъ	150 »
<hr/>	
Итого	459 »

Кромѣ того, умеръ во время призыва 1 человекъ.

Общіе расходы казны въ Плоцкой губерніи по призыву и приему на службу, а также на содержаніе уѣздныхъ присутствій, произведенные на основаніи 164 и 166 ст. устава, составляютъ 9776 руб. 66 коп.

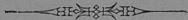

III.

Общественное благоустройство и благочиніе.

а) Казенныя и общественныя зданія.

Казенныя и общественныя зданія въ Плоцкой губерніи заняты большею частию присутственными мѣстами, а частию отданы подъ военныя и другія правительственныя учрежденія.

Одни изъ этихъ зданій содержатся на счетъ казенныхъ суммъ, ежегодно отпускаемыхъ по смѣтѣ Министерства Внутреннихъ Дѣлъ, а другія на счетъ городскихъ и общественныхъ суммъ.

Въ отчетномъ году сдѣланы слѣдующія новыя постройки, перестройки и исправленія:

На счетъ казенныхъ суммъ.

Въ губернскомъ городѣ Плоцкѣ:

1) Казенное трехъ-этажное зданіе, въ которомъ помѣщаются присутственныя мѣста и губернаторская квартира, капитально отремонтировано, съ реконструкціею нѣкоторыхъ стѣнъ и украшеніемъ частей наружнаго фасада; работы, по утвержденной смѣтѣ и планамъ, произведены хозяйственнымъ способомъ, подъ наблюденіемъ особо установленнаго строительнаго комитета подъ предѣдательствомъ вице-губернатора, за сумму 19705 руб., отпущенную Министерствомъ Внутреннихъ Дѣлъ.

2) Для губернаторской квартиры приобрѣтена новая мебель за сумму 1150 руб., отпущенную Министерствомъ Внутреннихъ Дѣлъ.

3) Произведены мелкія ремонтровки въ постройкахъ со службами при зданіи губернскаго правленія и въ архивныхъ помѣщеніяхъ, находящихся въ отдѣльномъ зданіи Плоцкаго уѣзднаго управленія, за сум-

му 250 руб., значущуюся по смѣтѣ Министерства Внутреннихъ Дѣлъ на ежегодный ремонтъ казенныхъ зданій.

4) Въ зданіи слѣдственной тюрьмы произведены капитальныя работы при замѣнѣ всѣхъ оконъ и дверей въ арестантскихъ одиночныхъ камерахъ новыми, а также при исправленіи желѣзной крыши съ новыми водостоками; работы произведены съ подряда за сумму 4618 р. 14 к., отпущенную Министерствомъ Внутреннихъ Дѣлъ по Тюремному Управленію.

5) Въ остальныхъ зданіяхъ Плоцкой тюрьмы и въ двухъ арестантскихъ баракахъ произведены разныя ремонтировки, относящіяся къ поддержанію построекъ въ исправномъ состояніи, за сумму 750 руб.; кромѣ того, въ одной изъ палатъ уголовной тюрьмы устроена домашняя Православная Церковь, за сумму 1930 руб.; работы произведены хозяйственнымъ способомъ, подъ наблюденіемъ особо установленнаго комитета, изъ суммъ, отпущенныхъ Главнымъ Тюремнымъ Управленіемъ.

6) Въ казенныхъ строеніяхъ б. солянаго магазина, находящихся въ пользованіи войскъ, произведены ремонтировки заборовъ и сараевъ для пейхгауза 12-ой конно-артиллерійской батареи, за общую сумму 745 рублей, отпущенную инженернымъ вѣдомствомъ.

7) Въ корридорѣ зданія женской гимназіи досчатый полъ замѣненъ цементнымъ, устроеннымъ на бетонномъ основаніи.

Въ уѣздныхъ городахъ:

8) Въ семи казенныхъ зданіяхъ, занимаемыхъ уѣздными управленіями, производились обыкновенныя ремонтировки, относящіяся къ поддержанію построекъ въ исправномъ состояніи, изъ общей суммы 1240 р., назначаемой ежегодно по смѣтѣ Министерства Внутреннихъ Дѣлъ.

9) Въ уѣздномъ городѣ Млавѣ построено, по утвержденнымъ Министерствомъ Внутреннихъ Дѣлъ планамъ и смѣтѣ, каменное одно-этажное зданіе, крытое желѣзомъ, съ соответственными помѣщеніями для

детенціонныхъ и полицейскихъ арестовъ, за сумму 11432 руб. 72 коп., съ отнесеніемъ сего расхода вообще на казну и въ части на Млавскую городскую кассу.

10) Произведены ремонтировки въ строеніяхъ б. солянаго магазина въ посадѣ Бобровники, Липновскаго уѣзда, находящихся въ пользованіи 18-го драгунскаго Клястицкаго полка, за подрядную сумму 1802 руб. 32 к., и такія же ремонтировки въ строеніяхъ б. солянаго магазина въ посадѣ Шренскѣ, Млавскаго уѣзда, занимаемыхъ Донскимъ казачьимъ № 6 полкомъ, за сумму 572 руб.; работы произведены изъ суммъ, отпущенныхъ казною.

На счетъ городскихъ суммъ.

Въ губернскомъ городѣ Плоцкѣ:

1) Составлены проективные планы для новой регуляціи гор. Плоцка, съ урегулированіемъ участковъ земель, принадлежащихъ городу; работы произведены частными землемѣрами, за установленную сумму 2800 рублей.

2) Произведена ремонтировка набережной рѣки Вислы, по обѣимъ сторонамъ моста, за общую сумму 955 руб.

3) Исправлены поврежденія на шоссированныхъ участкахъ въ чертѣ города, за сумму 669 руб.

4) Произведена ремонтировка строеній въ Черномъ Дворѣ, находящихся въ пользованіи войскъ, за сумму 600 руб.

5) Исправлены разновременно поврежденія въ городской скотобойнѣ, за сумму 150 руб.

6) Перестроена цементная труба при Добржинской заставѣ, проходящая поперекъ дороги, за сумму около 150 руб.

Въ уѣздахъ:

7) Перенесена въ другое мѣсто скотобойня въ гор. Вышегородѣ, за сумму 695 руб. 76 коп.

8) Произведена ремонтровка здания магистрата въ гор. Закрочимѣ, Плонскаго уѣзда, за сумму 135 руб. 20 коп.

9) Отремонтированы въ гор. Млавѣ полковая лабораторія и гауптвахта, за сумму 95 руб. 23 коп.

10) Произведена ремонтровка дома II-го начальнаго городского училища въ уѣздномъ городѣ Млавѣ, за сумму 212 руб. 88 коп.

11) Произведена ремонтровка новой скотобойни въ гор. Праснышѣ, за сумму 304 руб. 75 коп.

12) Перестроена крыша на здании магистрата въ гор. Цѣхановѣ, за сумму 256 руб. 88 коп.

На счетъ общественныхъ суммъ.

Въ губернскомъ городѣ Плоцкѣ:

13) Произведена ремонтровка здания больницы Св. Алексѣя, за сумму 411 руб. 29 коп.

14) Отремонтировано здание еврейской больницы, учрежденной Исаакомъ Фогелемъ, за сумму 425 руб. 68 коп.

15) Каменное трехъ-этажное здание еврейской синагоги капитально перестроено, за сумму до 14000 руб.; работы произведены хозяйственнымъ способомъ членами мѣстнаго божничнаго дозора.

Въ Серпецкомъ уѣздѣ:

16) Произведена ремонтровка молитвеннаго дома, принадлежащаго евангелическо-аугсбургскому приходу, въ гор. Серпецѣ, за сумму 702 р.

Въ Праснышескомъ уѣздѣ:

17) Сдѣлана новая каменная пристройка при римско-католической приходской церкви въ селеніи Еднорожець, покрытая листовымъ желѣзомъ, за сумму 1282 руб. 32 коп.; работы произведены хозяйственнымъ способомъ.

18) Перестроено здание приходской римско-католической церкви въ деревнѣ Кржиновлога-Велька, за сумму 4887 руб. 96 коп.; работы произведены хозяйственнымъ способомъ.

19) Произведена капитальная ремонтровка каменного дома для приходского священника въ гор. Праснышѣ, за сумму 1515 руб. 74 коп.; работы произведены хозяйственнымъ способомъ, подъ наблюдениемъ членовъ мѣстнаго костельнаго дозора.

Въ Цѣхановскомъ уѣздѣ:

20) Построенъ новый домъ для настоятеля римско-католической церкви въ приходѣ Малюжинѣ, за сумму 2351 руб. 96 коп.

Частныя постройки.

Въ продолженіи 1889 года по планамъ, утвержденнымъ Губернаторомъ, возведены въ городахъ и мѣстечкахъ Плоцкой губерніи слѣдующія каменные и деревянные строения:

Въ городѣ Плоцкѣ:

1) Каменныхъ 1-о и 2-хъ-этажныхъ домовъ 2; каменныхъ 2-хъ и одно-этажныхъ флигелей 5; хозяйственныхъ, во дворахъ, каменныхъ и деревянныхъ съ каменными столбами строеній 6. Стоимость этихъ построекъ простирается до 26000 руб.

2) Въ уѣздныхъ городахъ и посадахъ построено каменныхъ и деревянныхъ, съ каменными столбами, жилыхъ и другихъ хозяйственныхъ построекъ въ общемъ количествѣ -- 57. Стоимость этихъ построекъ доходить до 60000 руб.

Въ Млавскомъ уѣздѣ:

3) Въ лѣсахъ имѣнія Мостово построена лѣсопильня новѣйшей системы, дѣйствующая силою пара. Стоимость этой постройки -- до 12000 рублей.

б) Дороги, мосты и перевозки.

1. **Дороги.** Въ предѣлахъ Плоцкой губерніи пролегаетъ Привислинская желѣзная дорога черезъ крѣпость Новогеоргиевскъ и уѣздные города Цѣхановъ и Млаву до прусской границы, прорѣзывая три уѣзда губерніи: Плонскій, Цѣхановскій и Млавскій, на протяженіи 63 верстѣ.

Станціи этой дороги находятся: въ Новогоріевскѣ, Гонсопівѣ Цѣхановѣ, Конопкахъ и Млавѣ.

Шоссейныхъ государственныхъ трактовъ, состоящихъ въ непосредственномъ завѣдываніи Правленія Варшавскаго округа Путей Сообщенія, находится въ губерніи только 17 верстѣ, по направленію отъ Новогоріевской крѣпости въ городъ Бѣлостокъ, Гродненской губерніи; такъ какъ шоссе это проходитъ по границѣ губерніи, вдоль сплавной рѣки Нарева, то и не имѣетъ для губерніи особеннаго значенія.

Единственные улучшенныя пути сообщенія въ губерніи составляютъ шоссейныя дороги, построенныя въ презжее время шарварковыми средствами, а въ послѣднее—на суммы губернскаго дорожнаго сбора; всего построено по конецъ 1889 года на протяженіи 488 верстѣ 311¹/₂ сажень. Въ томъ числѣ имѣется вымощенной дороги черезъ посады и города 18 верстѣ 261 сажень и шоссированной 470 верстѣ 50¹/₂ саж.; этими дорогами губернской городъ Плоцкъ соединенъ съ 6-ю уѣздными городами: Млавою, Праснышемъ, Цѣхановомъ, Плонскомъ, Серпецомъ и Липномъ.

Съ 1871 года, на основаніи Высочайше утвержденнаго 19 іюня 1870 года Положенія о содержаніи земскихъ дорогъ въ губерніяхъ здѣшняго края, всѣ тракты съ участками шоссейныхъ дорогъ раздѣлены на губернскіе и уѣздные. Къ губернскимъ 1-о-разряднымъ относятся 329 верстѣ 163¹/₂ саж., къ уѣзднымъ 2-о-разряднымъ дорогамъ причислена остальная часть шоссейныхъ и вымощенныхъ участковъ въ количествѣ 159 верстѣ 148 саж., ремонтровка коихъ составляетъ гминную повинность.

Перворазрядныя губернскія дороги имѣютъ слѣдующія протяженія:

- | | | |
|---|---------|-----------------------------------|
| 1) Плоцко-Варшавскій трактъ | 81 вер. | 294 саж. |
| 2) Млавско - Кенигсбергскій, иначе Плоцко-Млавскій трактъ | 86 » | 300 » |
| 3) Цѣхановско-Праснышско-Пултускій трактъ | 39 » | 457 ¹ / ₂ » |

4) Липновско-Влоцлавскій трактъ	21 вер. 131 саж.
5) Рыпинско-Добржинскій трактъ	24 » 300 »
6) Бѣльско-Серпецкій трактъ	22 » 155 »
7) Привислинско-Плоцко-Вышегородскій тр.	6 » — »
8) Дорога отъ города Млавы до станціи Привислинской желѣзной дороги	2 » 100 »
9) Дорога отъ гор. Цѣханова до станціи Привислинской желѣзной дороги	1 » 189 »
10) Серпецко-Липновскій трактъ	19 » 47 »
11) Цѣхановско-Раціонжскій трактъ	24 » 190 »
Всего	329 » 163 ¹ / ₂ »

Ремонтировка и дальнѣйшая постройка сказанныхъ шоссеиныхъ участковъ, расположенныхъ по направленіямъ 1-о-разрядныхъ губернскихъ дорогъ, производится подряднымъ способомъ, на суммы губернскаго дорожнаго сбора, по смѣтамъ и проектамъ, утвержденнымъ Плоцкимъ губернскимъ правленіемъ.

На ремонтнровку губернскихъ шоссеиныхъ дорогъ, составлявшихъ въ началѣ 1889 г. 327 верстѣ 342¹/₂ саж., изъ коихъ ремонтировалось только 304 вер. 473¹/₂ саж. (на остальномъ протяженіи 24 вер. 190 саж. производилась постройка Цѣхановско-Раціонжскаго шоссе), расходы въ продолженіе 1889 г., изъ суммъ губернскаго дорожнаго сбора, составляютъ:

а) на ремонтнровку шоссеиныхъ участковъ	48805 руб. 88 коп.
б) на починку и перестройку мостовъ и подземныхъ водо-отводныхъ цементныхъ трубъ и каменныхъ каналовъ	11696 » 82 »
в) на покупку и починку дорожныхъ орудій и инструментовъ	355 » 57 »
г) на содержаніе личнаго состава дорож. службы	11485 » — »
Итого	72343 » 27 »

Въ счетъ вышесказанной сѹммы ассигновано, по конецъ 1889 года, 70489 руб. 95 коп., а остальная часть, 1853 руб. 32 коп., будетъ ассигнована послѣ пополненія документовъ по нѣкоторымъ сооружеиіямъ. Такимъ образомъ, ремонтровка одной версты губернскаго шоссе (304 вер. 473½ саж.) обошлась въ продолженіе 1889 года, среднимъ числомъ, 237 руб. 23 коп.

Представляемая таблица указываетъ, сколько и какихъ издержекъ приходится, среднимъ числомъ, на ремонтровку одной версты 1-о-разрядныхъ губернскихъ шоссеиныхъ дорогъ.

Н А В Е Р С Т У П Р И Х О Д И Т С Я И З Д Е Р Ж Е К Ъ .													
Кубиче- скихъ са- женей щебня.	По поставкѣ булыжника и разбивкѣ его въ ще- бень.		По содержа- нію въ ис- правности мостовъ и трубъ.		По очиткѣ бортовъ и уг- дубленію ка- навъ, разстл- кѣ щебня и устройству дренажей.		По отчис- ленію 4% въ пользу техниковъ		По содержа- нію кондук- торовъ и до- рожныхъ сто- рожей.		По покупкѣ или починкѣ дорожныхъ орудій и ин- струментовъ.		Всего со- держаніе одной вер- сты стоитъ.
	Р	у	б	л	и	и	к	о	п	ѣ	й	к	
6,131	141	56	36	88	12	33	7	63	37	66½	1	16½	237 23

Въ 1889 году окончена постройка 24 версты 190 саж. Цѣхановско-Раціонскаго тракта и таковой перечисленъ въ 1-о-разрядныя губернскія дороги.

Кромѣ того, приступлено къ передѣлкѣ 4 версты 200 саж. 2-о-разряднаго Надвислянско - Плоцко - Вышегородскаго грунтоваго тракта въ Плоцкомъ уѣздѣ, начиная отъ границы дер. Цеканово, по направленію въ гор. Вышегородъ, до моста въ дер. Слупно. Работы по постройкѣ шоссе на вышесказанномъ трактѣ, вмѣстѣ съ постройкою мостовъ и цементныхъ трубъ, взяты съ подряда за сѹмму 12372 руб. 88 коп.

Второразрядныя уѣздныя дороги, вмѣстѣ съ находящимися на нихъ шоссеиными участками, содержались въ 1889 году въ исправности гминною повинностью.

Второразрядныхъ дорогъ въ губерніи, по конецъ 1889 года, числится 1478 верстъ $79\frac{1}{2}$ саж ;

въ томъ числѣ:

вымощенныхъ участковъ	6 вер. 440 $\frac{1}{2}$ саж.
поссированныхъ участковъ	152 » 207 $\frac{1}{2}$ »
грунтовыхъ дорогъ	1318 » 431 $\frac{1}{2}$ »

Итого 1478 » 79 $\frac{1}{2}$ »

Помѣщаемая здѣсь вѣдомость улучшеннымъ путямъ сообщенія указываетъ, сколько таковыхъ приходится на 1 квадр. милю пространства губерніи, по каждому уѣзду отдѣльно.

Наименованіе уѣздовъ.	ПРОТЯЖЕНІЕ ДОРОГЪ ВЪ ВЕРСТАХЪ И САЖЕНЯХЪ.									Затѣмъ изъ общаго протяженія улучшенныхъ дорогъ на одну милю приходится верстъ.	Пространство уѣздовъ въ квадратныхъ миляхъ.
	Государственныхъ дорогъ.	Улучшенія въ 1889 году пути сообщенія.					Итого.	ВСЕГО.			
		Губернскихъ 1-во-разрядныхъ дорогъ.	Уѣдныхъ 2-о-разрядныхъ поссированныхъ и вымощенныхъ дорогъ.								
В Е Р С Т Ъ И С А Ж Е Н Е Й.											
Плоцкій - - -	»	78	85	2	348 $\frac{1}{2}$	80	433 $\frac{1}{2}$	80	433 $\frac{1}{2}$	3,32	24,4
Плонскій - - -	17	46	29	21	97	68	26	85	26	3,62	23,5
Млавскій - - -	»	46	»	14	302 $\frac{1}{2}$	60	302 $\frac{1}{2}$	60	302 $\frac{1}{2}$	2,43	24,9
Праснышскій - -	»	15	219	17	272	32	491	32	491	1,39	23,7
Рыпнскій - - -	»	24	30	9	319	34	119	34	119	1,76	21,4
Липновскій - - -	»	33	267	29	31	62	298	62	298	2,15	29
Серпецкій - - -	»	34	362	34	93	68	455	68	455	3,22	21,4
Цѣхановскій - -	»	50	1 $\frac{1}{2}$	30	185	80	186 $\frac{1}{2}$	80	186 $\frac{1}{2}$	4,08	19,7
Итого - -	17	329	13 $\frac{1}{2}$	159	148	488	311 $\frac{1}{2}$	505	311 $\frac{1}{2}$	2,69	188

2. Мосты Большихъ мостовъ на поссейныхъ и главнѣйшихъ грунтовыхъ дорогахъ 131, въ томъ числѣ снабженныхъ тарифами 16 мостовъ, а именно:

Въ городѣ Плоцкѣ:

- 1) Плашкотный мостъ на рѣкѣ Вислѣ.

Въ Липновскомъ уѣздѣ:

2) Плашкотный мостъ на рѣкѣ Виелѣ при дер. Шпегаль-дольный, напротивъ города Влоцлавска, Варшавской губерніи.

Въ Плонскомъ уѣздѣ:

3) Въ гор. Плонскѣ, на рѣкѣ Плонкѣ, по 2-о-разрядной дорогѣ изъ гор. Плонска въ гор. Цѣхановъ.

4) Въ посадѣ Сохоцинѣ, на судоходной рѣкѣ Вкрѣ (Дзядлукѣ), на 2-о-разрядной дорогѣ изъ посада Сохоцина въ гор. Плонекъ.

5) Въ дер. Борково, на той же рѣкѣ Вкрѣ, на 2-о-разрядной посейной дорогѣ изъ деревни Пржиборовице, находящейся на губернскомъ 2-о-разрядномъ Плоцко-Варшавскомъ трактѣ въ гор. Пултускѣ, Ломжинской губерніи.

6) Въ дер. Помѣхово, на той же рѣкѣ Вкрѣ, на государственномъ Бѣлостокскомъ посейномъ трактѣ.

7) Взамѣнъ стараго перевоза имѣется тарифный мостъ на рѣкѣ Вкрѣ при деревнѣ Колозомбѣ, на 3-е-разрядной дорогѣ отъ города Плонска въ посадъ Нове-място.

Въ Рыпинскомъ уѣздѣ:

8) На рѣкѣ Дрвенцѣ, при посадѣ Добржинѣ, противъ прусскаго города Голуба.

Въ Цѣхановскомъ уѣздѣ:

9) Въ городѣ Цѣхановѣ, на рѣкѣ Лыдынѣ, на 1-о-разрядной подъѣздной посейной дорогѣ, ведущей къ станціи Привислинской желѣзной дороги.

10) Въ деревнѣ Сонскѣ, на рѣкѣ Сонѣ, на 2-о-разрядной дорогѣ изъ гор. Цѣханова въ посадъ Насельскѣ, Ломжинской губерніи.

Въ Праснышскомъ уѣздѣ:

11) Въ гор. Праснышѣ, на рѣкѣ Венгеркѣ, на 1-о-разрядной губернской дорогѣ изъ города Прасныша въ городъ Маковъ, Ломжинской губерніи.

12) Въ посадь Хоржеле, на рѣкѣ Оржицѣ, на 2-о-разрядной дорогѣ изъ посада Хоржеле въ гор. Праснышъ.

13) Въ дер Улятово-Адамы, на рѣкѣ Улятово, на 3-е-разрядной дорогѣ изъ города Прасныша въ посадь Хоржеле.

Въ Млавскомъ уѣздѣ:

14) Въ дер. Стржегово, на рѣкѣ Вкрѣ (Дзялдувкѣ), на 1-о-разрядной губернской шоссеиной Плоцко-Млавской дорогѣ существуетъ 2 моста.

Въ Серпецкомъ уѣздѣ:

15) Въ дер. Држазга, на рѣкѣ Вкрѣ (Дзялдукѣ), на 3-е-разрядной дорогѣ изъ посада Бѣжунь въ посадь Радзановъ.

3. Перевозы. Въ предѣлахъ Плоцкой губерніи находятся слѣдующіе перевозки на рѣкѣ Вислѣ, отдѣляющей Плоцкую губернію отъ Варшавской:

Въ Плонскомъ уѣздѣ:

а) близь города Закрочима, у колоніи Утрата.

Въ Плоцкомъ уѣздѣ:

б) при городѣ Вышегородѣ.

Въ Лишовскомъ уѣздѣ:

в) въ деревнѣ Муржиново,

г) при городѣ Добржинѣ,

д) между дер Старковецъ и гор. Нешавою, Варшавской губерніи,

е) между дер. Дзиково и пос. Цѣхоцинокъ, той же губерніи.

в) Почты и телеграфы.

Въ Плоцкой губерніи существуетъ шесть почтово-телеграфныхъ конторъ, а именно въ городахъ: Плоцкѣ, Млавѣ (пограничная), Праснышѣ, Цѣхановѣ, Лишиѣ и Новогоргиевскѣ.

Почтово-телеграфныхъ отдѣленій шесть: въ Закрочимѣ, Рышинѣ, Плонскѣ, Серпецѣ, Добржинѣ на/Вислѣ и Любичѣ.

Свѣдѣнія о числѣ почтовыхъ станцій и содержимыхъ на нихъ лошадей и почтарей, по Плоцкой губерніи, видны изъ слѣдующей таблицы:

№ по порядку.	Наименованіе почтовыхъ станцій.	Число содержащихся:	
		Почтарей.	Лошадей.
1	Бѣльскъ	2	4
2	Бѣжунъ	2	4
3	Вышегородъ	2	3
4	Добрижъ на рѣкѣ Вислѣ	3	5
5	Закрочимъ	3	6
6	Збойно	3	6
7	Лишно	3	7
8	Млава	3	6
9	Плонскъ	3	6
10	Плоцкъ	4	10
11	Праснышъ	3	6
12	Раціоняжъ	2	4
13	Рыпинъ	2	4
14	Серпецъ	2	4
15	Старожебы	3	6
16	Стржегово	2	4
17	Цѣхановъ	2	4
18	Шренскъ	2	4
	Итого	46	93

Изъ приведенной таблицы видно, что въ 1889 году число станцій, лошадей и почтарей осталось то же, какое имѣлось и въ 1888 году.

Протяженіе телеграфныхъ линій въ губерніи составляетъ 266¹/₂ верстъ и проводовъ 898¹/₄ верстъ, т. е. то же, какое было и въ 1888 г.

Получено всякаго рода корреспонденціи 2614621 штука. Обмѣнено всѣхъ телеграммъ 70748 штукъ. Выручено дохода 80386 руб. 77 коп., расхода же произведено 60712 руб. 2¹/₂ коп.

г) Народная нравственность.

(Прилагается вѣдомость № 5).

Въ отчетномъ году въ Плоцкой губерніи всѣхъ преступленій было 15693 (на 950 болѣе прошлаго года), по которымъ осуждено 12787 человекъ (менѣе прошлаго года на 401).

По роду преступлений первое мѣсто занимають преступления противъ личности, которыхъ было 7644, что составляетъ 49% всего числа преступлений. Затѣмъ идутъ: преступления противъ частной собственности—4807 (31%), противъ личности государства—1919 (12%) и противъ собственности государства—1325 (8%)

Въ числѣ осужденныхъ было женщинъ 2331, что составляетъ 18% всего числа осужденныхъ.

По сословіямъ больше всего приходится осужденныхъ на крестьянъ и мѣщанъ, а именно: 67% и 26% всего числа осужденныхъ.

Примѣчаніе. Относительно возраста преступниковъ нѣкоторыми мировыми судьями и гминными судами не доставлены свѣдѣнія, почему итоги вѣдомости № 5 въ этомъ отношеніи не согласуются съ общимъ итогомъ осужденныхъ.

Нижеслѣдующая вѣдомость показываетъ движеніе арестантовъ по Плоцкой губерніи въ отчетномъ году:

	До постановленія приговора судомъ.		По распоряженію административныхъ властей.		По приговорамъ судебныхъ мѣстъ.		Итого.	
	муж.	жен.	муж.	жен.	муж.	жен.	муж.	жен.
Къ 1-му января 1889 года оставалось	146	80	6	3	1758	95	1910	178
Въ 1889 году прибыло	900	208	823	229	6950	1980	8673	2417
Въ 1889 году выбыло	860	200	760	198	6850	1940	8470	2338
Къ 1-му января 1890 года осталось .	186	88	69	34	1858	135	2113	257

д) Арестанты, тюремные замки и этапы.

Въ Плоцкой губерніи находятся слѣдующія мѣста заключенія:

- 1) слѣдственная и уголовная тюрьмы въ гор. Плоцкѣ.
- 2) пять подслѣдственныхъ (детенціонныхъ) арестовъ, въ гор. Липнѣ, Праснышѣ, Млавѣ, Рыпинѣ и Закрочимѣ, и
- 3) одиннадцать полицейскихъ арестовъ при городскихъ магистратахъ.

Движеніе арестантовъ въ этихъ мѣстахъ заключенія за 1889 годъ показано въ нижеслѣдующихъ таблицахъ:

НАЗВАНІЕ МѢСТЪ ЗАКЛЮЧЕНІЯ.	Къ 1 января 1889 года оставалось.	Въ 1889 году:		Къ 1-му января 1890 года осталось.
		Прибыло.	Убыло.	
Плоцкія слѣдственная и уголовная тюрьмы	437	1557	1491	503
Подслѣдственные аресты	42	1383	1394	31
Полицейскіе аресты	57	4091	4113	35
Итого	536	7031	6998	569

НАИМЕНОВАНИЕ АРЕСТОВЪ.	Къ 1 января 1889 г. оставалось.	Въ теченіе 1889 г.:		Къ 1-му января 1890 г. осталось.
		Прибыло.	Убыло.	
А. Подслѣдственные (детеціонные) аресты.				
Млавскій	20	783	786	17
Праснышскій	7	190	192	5
Плонско-Закрочимскій	10	157	165	2
Липновскій	5	160	158	7
Рыпинскій	»	93	93	»
Итого	42	1383	1394	31
Б. Полицейскіе аресты.				
Млавскій	3	47	49	1
Серпецкій	4	1036	1037	3
Рыпинскій	12	230	239	3
Цѣхановскій	5	803	800	8
Праснышскій	1	118	118	1
Плонско-Закрочимскій	12	381	387	6
Липновскій	2	449	450	1
Плоцкій	18	1027	1033	12
Итого	57	4091	4113	35

Въ подслѣдственныхъ и полицейскихъ арестахъ содержатся подслѣдственные арестанты и лица, присужденныя мировыми судебными учрежденіями къ аресту, а также арестуемыя по распоряженію административныхъ и полицейскихъ властей

Въ Плоцкой слѣдственной тюрьмѣ содержатся лица, состоящія подъ слѣдствіемъ и судомъ по обвиненію въ болѣе важныхъ преступленіяхъ, а въ уголовной тюрьмѣ— преступники, присужденные къ уголовнымъ и исправительнымъ наказаніямъ

Въ 1889 году содержалось въ Плоцкой уголовной тюрьмѣ всего 1100 человекъ (900 мужчинъ и 200 женщинъ), а въ томъ числѣ:

По вѣроисповѣданіямъ:

Православныхъ	18
Католиковъ	899
Лютеранъ	73
Евреевъ	110
Итого	1100

По сословіямъ:

Дворянъ	5
Мѣщанъ	198
Крестьянъ	897
Итого	1100

По роду занятій:

Чиновниковъ	2
Земледѣльцевъ	232
Торговцевъ	96
Ремесленниковъ	102
Работниковъ	663
Бродягъ	5
Итого	1100

Большая часть осужденных состояла из лиц, не получивших никакого образованія; преступниковъ этой категоріи содержалось въ тюрьмѣ 884 человекъ, преступниковъ грамотныхъ было 216.

Въ общемъ числѣ заключенныхъ находилось: подвергаемыхъ осужденію въ первый разъ 791, рецидивистовъ 309.

Распределеніе арестантовъ по преступленіямъ показано въ ниже-слѣдующей вѣдомости:

Наименованіе преступленій.	Къ 1-му января 1889 г. состояло	Въ 1889 году:			Къ 1-му января 1890 г. осталось
		Прибыло.	Всего со- стояло.	Убыло.	
Сопротивленіе распоряженіямъ Прави- тельства	4	15	19	16	3
Поддѣлка государственной монеты	1	»	1	1	»
Многоженство	»	»	»	»	»
Убийство	5	3	8	6	2
Дѣтубійство	3	9	12	7	5
Разбой	5	2	7	4	3
Грабежъ	14	14	28	16	12
Мошенничество	2	17	19	10	9
Кража	300	1162	1462	1222	240
Поджогъ	8	24	32	11	21
Изнасилованіе	2	5	7	4	3
Оскорбленіе чести	1	»	1	1	»
Злоупотребленіе по службѣ	»	1	1	1	»
Контрабанда	5	25	30	10	20
Бродяжничество	1	5	6	4	2
Другія преступленія	86	275	361	178	183
Итого	437	1557	1994	1491	503

Оборотъ суммъ на содержаніе тюремъ и арестовъ представляется за отчетный годъ въ такомъ видѣ:

По смѣтѣ 1889 г. назначено	36295 р. 43 к.
Дополнительно ассигновано	19443 »
Итого	55738 » 43 »
Расхода произведено	54283 » 75 »

Продовольствіе тюремныхъ арестантовъ, производившееся въ 1889 г., какъ и въ прежніе годы, съ подряда, стоило казнѣ: на одного человѣка въ сутки 7,³⁷ коп., а въ общей сложности обошлось въ 13559 р. 68 к.; содержаніе же одного арестанта, включая сюда продовольствіе, одежду, обувь и проч., стоило въ сутки 12,²⁴ коп., а въ общей сложности продовольствіе и вообще содержаніе обошлось въ 22286 руб. 18 коп.

На содержаніе арестантовъ въ подслѣдственныхъ и полицейскихъ арестахъ отпускалось по 9 коп. на человѣка въ сутки.

Плоцкія тюрьмы, изъ коихъ уголовная построена еще въ 1806 году при Прусскомъ Королѣ Фридрихѣ-Вильгельмѣ III-мъ, а слѣдственная въ 1846 г., находятся въ удовлетворительномъ состояніи, за исключеніемъ только калориферныхъ печей въ послѣдней тюрьмѣ, требующихъ капитальной перестройки, о разрѣшеніи коей сдѣлано сношеніе съ Главнымъ Тюремнымъ Управленіемъ 1 февраля 1890 года за № 1838.

Два дополнительныхъ барака, построенные при тюрьмахъ въ 1880 и 1882 г.г., находятся тоже въ удовлетворительномъ состояніи.

Въ отчетномъ 1889 году, кромѣ обыкновеннаго ежегоднаго ремонта Плоцкихъ тюремъ на сумму 750 рублей и окончанія начатыхъ въ 1888 г. работъ по замѣнѣ старыхъ дверей и оконъ въ слѣдственной тюрьмѣ новыми, другихъ болѣе важныхъ ремонтныхъ работъ въ тюремныхъ зданіяхъ не производилось.

Валовая сумма дохода, поступившаго въ отчетномъ году отъ арестантскихъ работъ, обязательныхъ въ силу закона 6 января 1886 года, составляетъ 1775 руб. 61 коп., за отчисленіемъ же изъ оной издержекъ на покупку матеріала, чистаго дохода выручено:

а) въ пользу арестантовъ	659 р. 9 к.
б) въ пользу казны	462 » 67 »
и в) въ пользу тюрьмы	499 » 31 »

Итого 1621 » 7 »

Общій заработокъ въ отчетномъ году увеличился, въ сравненіи съ заработкомъ 1888 года, на 337 руб. 17 коп.

Рабочихъ платныхъ дней въ отчетномъ году было: на вѣншихъ работахъ 5046 и на внутреннихъ работахъ 2802, а всего 7848.

Для преподаванія арестантамъ религіозныхъ утѣшеній и нравственныхъ наставленій, при Плоцкихъ тюрьмахъ имѣется католическая часовня, въ которой въ праздничные дни отправляется богослуженіе.

Кромѣ того, въ отчетномъ 1889 году начато устройство домовой Православной церкви въ одной изъ камеръ уголовной тюрьмы, которая будетъ окончена въ 1890 году.

Въ существующей при тюрьмахъ школѣ для обученія несовершеннолѣтнихъ преступниковъ въ отчетномъ году обучалось ежедневно среднимъ числомъ 2 мальчика.

Въ теченіе отчетнаго 1889 г. санитарное состояніе заключенныхъ было слѣдующее:

Названіе тюремъ.	ВЫЛО БОЛЬНЫХЪ:		УМЕРЛО:		Осталось больныхъ къ 1-му января 1890 года.
	Въ 1888 г.	Въ 1889 г.	Въ 1888 г.	Въ 1889 г.	
Плоцкая слѣдственная и уголовная тюрьмы	182	328	12	17	24

Пересылка арестованныхъ лицъ по линіямъ этапныхъ путей производилась посредствомъ Плоцкой и Новогеоргіевской этапныхъ командъ; пересылка же такихъ лицъ внѣ этапныхъ линій совершалась порядкомъ, указаннымъ утвержденными Министерствомъ Внутреннихъ Дѣлъ 15 іюля 1870 г. правилами, то есть арестанты конвоировались вольнонаемными провозчатыми, съ отнесеніемъ расходовъ на транспортныя и тюремныя суммы.

е) Пожары.

Въ 1889 году было случаевъ пожаровъ: въ городахъ 8 и въ поса-

дахъ и селеніяхъ 301, всего - 309 случаевъ. Изъ этого числа возникло: отъ молніи 22, неисправнаго состоянія печей и трубъ 16, неосторожности 52, отъ поджога 65 и отъ другихъ причинъ 154. Сравнительно съ 1888 годомъ пожарныхъ случаевъ было болѣе на 26.

Изъ числа пожаровъ было 8 случаевъ, выдающихся по причиненнымъ убыткамъ (отъ 10 до 20 тысячъ рублей въ каждомъ случаѣ), и 7 случаевъ, сопровождавшихся смертью людей, а именно: сгорѣло 10 человекъ и 7 получили сильные ожоги, такъ что 3 изъ нихъ вскорѣ умерли (въ томъ числѣ дѣтей до 15 лѣтъ было 10).

На лѣтніе мѣсяцы приходится 125 пожаровъ, что составляетъ 40% всего числа пожаровъ въ теченіе года.

Г. Начальникъ губерніи обратилъ особенное вниманіе на столь значительное число пожарныхъ случаевъ съ весьма печальными послѣдствіями и, имѣя въ виду, что, по собраннымъ въ дѣлахъ Губернскаго Правленія за послѣднія 10 лѣтъ свѣдѣніямъ, ни въ одномъ году въ теченіе лѣтнихъ мѣсяцевъ не было такого большаго числа пожаровъ, какъ въ минувшемъ году, пришелъ къ тому заключенію, что столь частыя пожарныя бѣдствія происходятъ отъ того, что пожарная часть въ уѣздахъ, а въ особенности въ селеніяхъ и деревняхъ, находится не въ такомъ порядкѣ, какъ это требуется изданными на сей предметъ 9 мая 1810 г. правилами; что мѣстнымъ населеніемъ не соблюдаются во всей точности установленныя сими правилами предосторожности отъ огня, и что мѣстныя полицейскія, а въ особенности гминныя сельскія власти, не исполняютъ въ такомъ важномъ, какъ предупрежденіе народныхъ бѣдствій, дѣлѣ лежащихъ на нихъ обязанностей.

Вслѣдствіе сего и для огражденія населенія отъ пожарныхъ бѣдствій, было отпечатано нѣсколько сотъ экземпляровъ правилъ 9 мая 1810 г. о способахъ предупрежденія пожаровъ, а также о дѣйствіяхъ полиціи и жителей при тушеніи огня, и разсланы Уѣзднымъ Начальникамъ при циркулярѣ отъ 9 іюля м. г. за № 8418, въ коемъ предписано было:

1) по одному экземпляру сихъ правилъ немедленно передать бургомистрамъ, гминнымъ войтамъ, солтысамъ и чинамъ земской стражи, поручивъ имъ, по изученіи таковыхъ ими самими, тотчасъ ознакомить съ оными всѣхъ жителей подвѣдомственныхъ имъ раіоновъ и, затѣмъ, требовать отъ сихъ послѣднихъ соблюденія во всей точности установленныхъ сими правилами всѣхъ мѣръ предосторожности отъ огня, привлекая виновныхъ въ неисполненіи сего, на основаніи 29 ст. уст. о нак., налагаемыхъ мировыми судьями, къ судебной отвѣтственности; при чемъ внушить бургомистрамъ, гминнымъ войтамъ, солтысамъ и чинамъ земской стражи — имѣть постоянное за этимъ наблюденіе и неуклонно исполнять всѣ возложенныя упомянутыми правилами на нихъ, какъ мѣстныхъ полицейскихъ властей, обязанности;

2) представить въ Губернское Правленіе, по приложеннымъ формамъ, слѣдующія свѣдѣнія:

а) объ огнегасительныхъ снарядахъ, находящихся въ городахъ и составляющихъ собственность городскихъ кассъ;

б) объ огнегасительныхъ снарядахъ, кои должны находиться у городскихъ жителей;

в) объ огнегасительныхъ снарядахъ, находящихся въ гминахъ и составляющихъ гминную собственность, и

г) объ огнегасительныхъ снарядахъ, кои должны находиться у жителей каждой гмины. Независимо отъ сего, тѣмъ городскимъ и сельскимъ домовладѣльцамъ, у коихъ не окажется опредѣленныхъ для нихъ огнегасительныхъ снарядовъ, назначить двухнедѣльный срокъ на пріобрѣтеніе таковыхъ и, въ случаѣ неисполненія сего, предавать ихъ, на основаніи приведенной 29 ст., судебной отвѣтственности;

3) предложить бургомистрамъ, гминнымъ войтамъ, солтысамъ и участковымъ земскимъ стражникамъ принимать всѣ разумныя мѣры и старанія къ выясненію причинъ всякаго случающагося въ ихъ раіонахъ пожара.

Изъ полученныхъ затѣмъ вѣдомостей видно, что во вѣсѣхъ городахъ Плоцкой губерніи имѣются въ достаточномъ числѣ и надлежащей исправности огнегасительные снаряды при существующихъ вольныхъ пожарныхъ обществахъ, а также въ порядкѣ находится состояніе пожарной части и въ нѣкоторыхъ посадахъ, чего нельзя сказать о сельскихъ поселеніяхъ, въ коихъ огнегасительныхъ снарядовъ или вовсе не имѣется, или имѣется весьма мало. На основаніи вышеприведеннаго распоряженія, мѣстными властями въ настоящее время принимаются мѣры къ приобрѣтенію огнегасительныхъ снарядовъ и вообще къ упорядоченію пожарнаго дѣла въ селеніяхъ.

При этомъ нельзя не замѣтить, что послѣдствіемъ означеннаго распоряженія Г. Начальника губерніи явилось болѣе дѣятельное содѣйствіе со стороны чиновъ земской стражи и должностныхъ лицъ къ прекращенію возникающихъ пожаровъ.

ж) Разныя происшествія и народныя бѣдствія.

Въ отчетномъ году, въ Плоцкой губерніи, не было случаевъ особенно важныхъ событій, имѣющихъ пагубныя послѣдствія для народной жизни или имущества.

Бурями причинено убытка въ строеніяхъ на 3830 руб.

Выдающихся случаевъ градобитія было два, которые причинили убытка въ озимомъ и яровомъ хлѣбахъ на 27150 руб. и 36230 руб., при чемъ пострадали крестьяне 20 деревень.

Разливъ рѣки Вислы былъ самый незначительный, сравнительно съ прежними годами, но все таки причинилъ убытка прибрежнымъ жителямъ, приблизительно, на 40000 руб. Несчастныхъ случаевъ съ людьми, во время разлива, не было, но нельзя не упомянуть о слѣдующемъ случаѣ спасенія погибавшихъ, имѣвшемъ мѣсто въ самомъ началѣ разлива: 14 марта, утромъ, жители дер. Кемпа-Польская, Плоцкаго уѣзда, услышали крики о помощи на рѣкѣ Вислѣ; отправившись на лодкахъ къ погибавшимъ, они увидѣли на обломкахъ крыши шесть человекъ, кото-

рыхъ и спасли; какъ оказалось, это было цѣлое семейство крестьянина Варшавскаго уѣзда, унесенное почти за 70 верстъ отъ своей деревни и находившееся въ опасности на водѣ въ продолженіи 20 часовъ.

Случаевъ грабежа и разбоя, шайками отъ 2 до 6 человѣкъ, было 6.

Случаевъ конокрадства было 28, при чемъ украдено было 52 лошади, но изъ нихъ розысканы и возвращены владѣльцамъ 21 лошадь.

Самый выдающійся изъ несчастныхъ случаевъ съ людьми былъ въ Плонскомъ уѣздѣ: 1 мая, при переправѣ чрезъ рѣку Вислу, у Новогеоргіевской крѣпости, 1-ой роты 1-го Новогеоргіевскаго понтоннаго баталіона, одна лодка, въ которой находилось 59 человѣкъ нижнихъ чиновъ, съ ружьями и ранцами, попала въ сильное теченіе и опрокинулась, при чемъ утонуло 43 человѣка нижнихъ чиновъ, остальные же 16 спаслись.

Затѣмъ, нельзя не обратить вниманія на большое число несчастныхъ случаевъ, происходящихъ постоянно въ деревняхъ съ малолѣтними дѣтьми, оставляемыми родителями безъ присмотра, особенно въ лѣтнее рабочее время. Такихъ случаевъ въ минувшемъ году было 62, а именно: утонуло 39, умерло отъ обжоговъ 13 и отъ другихъ несчастныхъ случаевъ 10 дѣтей обою пола.

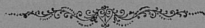

IV.

Народное здравіе и общественное призрѣніе.

(Прилагаются вѣдомости №№ 7 и 7—а).

а) Врачи, ветеринары и аптеки.

Медицинскою частью въ губерніи завѣдываетъ врачебное отдѣленіе губернскаго правленія, состоящее: изъ медицинскаго инспектора, его помощника, губернскаго ветеринара, фармацевтическаго ассесора, секретаря и чиновника для писъма.

Въ 1889 году въ губерніи состояло:

Врачей 46, изъ нихъ на службѣ въ губернскомъ городѣ 6, въ уѣздахъ 13 и вольнопрактикующихъ 27.

Ветеринаровъ 7, изъ нихъ на службѣ въ губернскомъ городѣ 2, въ уѣздахъ 3, вольнопрактикующихъ 2.

Фельдшеровъ 99, изъ нихъ на службѣ въ губернскомъ городѣ 6, въ уѣздахъ 11, вольнопрактикующихъ 82.

Акушеровъ и деревенскихъ бабокъ 57, изъ нихъ на службѣ въ губернскомъ городѣ 2, въ уѣздахъ 7, вольнопрактикующихъ 48.

Аптекъ частныхъ въ губерніи находится: центральныхъ 17, филиальныхъ отдѣленій 1 и сельскихъ аптекъ 6, а всего 24, въ томъ числѣ въ губернскомъ городѣ 3, въ уѣздныхъ городахъ 7, въ заштатныхъ городахъ 3, въ посадахъ 4, филиальное отдѣленіе въ пос. Добржинѣ на рѣкѣ Дрвенцѣ 1 и сельскихъ аптекъ 6, а именно: въ пос. Дробинѣ, Журоминѣ, Бодзановѣ, Нове-място, Вѣльскѣ и Киколѣ.

При аптекахъ состоитъ: магісгровъ фармаціи 1, провизоровъ 27, помощниковъ 6 и учениковъ 8.

Общее число рецептовъ, поступившихъ въ 24 аптекахъ, въ 1889 г. было 60783, что составляетъ среднимъ числомъ на каждую аптеку 2532 рецепта.

Выше показанное число медицинских лиц и аптекъ признается достаточнымъ и удовлетворяющимъ потребностямъ населенія.

Дѣятельность медицинскихъ лицъ въ дѣлѣ поданія своевременной помощи больнымъ и предохраненія народнаго здравія отличаетъ, какъ и прежде, полнымъ усердіемъ и добросовѣтностью.

Мѣры противъ сифилитическихъ болѣзней принимались тѣ же самыя, что и въ прежнихъ годахъ и какія вообще указаны существующими на этотъ предметъ законоположеніями.

По всей губерніи въ 1889 году было случаевъ сифилиса 369, изъ нихъ 181 въ больницахъ и 188 въ частной практикѣ врачей; венерическихъ же больныхъ въ отчетномъ году было 341, изъ нихъ 279 въ больницахъ и 62 въ частной практикѣ врачей; смертныхъ случаевъ не было.

Оспопрививаніемъ въ отчетномъ году занимались врачи и подъ ихъ руководствомъ фельдшера. Оспенная лимфа выписывалась изъ института прививанія предохранительной оспы, состоящаго при Варшавской больницѣ Младенца-Иисуса.

Въ отчетномъ году предохранительная оспа была привита 27194 дѣтьми, а привилась съ успѣхомъ 26972 дѣтьми, не привилась же у 142, сомнительныхъ случаевъ было 80.

Всѣхъ судебно-медицинскихъ актовъ по разнымъ случаямъ въ Плоцкой губерніи врачебнымъ отдѣленіемъ губернскаго правленія выдано было 8.

Кромѣ того, фармацевтическимъ ассесоромъ врачебнаго отдѣленія произведено 13 химическихъ и микроскопическихъ анализовъ.

Свидѣтельствованіе разныхъ съѣстныхъ припасовъ и напитковъ производится въ гор. Плоцкѣ городовымъ врачомъ, а въ уѣздахъ—уѣздными врачами.

Независимо сего, освидѣтельствовано состояніе умственныхъ способностей, съ цѣлью отправленія въ Варшавскія спеціальная заведенія, 1 человѣка.

б) Э п и д е м і и.

Въ 1889 году изъ заразительныхъ болѣзней эпидемическаго характера господствовали: тифъ, дифтеритъ, натуральная оспа, чесотка, кровавый поносъ, крупъ, гриппъ и скарлатина, отъ которыхъ заболѣло, а именно:

Тифъ	заболѣло 339,	вызд. 279,	умерло 60,
Дифтеритъ	» 45	» 38	» 7
Натуральная оспа	» 35	» 30	» 5
Чесотка	» 4	» 4	» —
Кровавый поносъ	» 48	» 39	» 9
Крупъ	» 8	» 6	» 2
Гриппъ	» 260	» 257	» 3
Скарлатина	» 7	» 4	» 3

О мѣстностяхъ появленія эпидемическихъ болѣзней, времени появленія и прекращенія ихъ прилагается особая вѣдомость № 7.

в) Э п и з о о т і и.

Эпизоотическія болѣзни были слѣдующія:

1) **Сибирская язва** появилась въ 4 мѣстностяхъ губерніи на рогатомъ скотѣ и овцахъ. Всего заболѣло названною болѣзною 25 головъ рогатаго скота, изъ коихъ пало 21 и выздорѣло 4, и 8 овецъ, изъ коихъ пало 3 и выздорѣло 5, послѣ чего болѣзнь прекратилась.

2) **Ящурная болѣзнь** появилась въ 54 мѣстностяхъ губерніи, въ коихъ заболѣло ящуромъ 2825 головъ крупнаго рогатаго скота, который весь выздорѣлъ и болѣзнь прекратилась.

3) **Сипъ лошадей** замѣченъ былъ въ 5 мѣстностяхъ губерніи на 13 лошадяхъ. Всѣ пораженныя названною болѣзною лошади были убиты и болѣзнь прекратилась.

4) **Хроническій мытъ лошадей** замѣченъ былъ въ одной мѣстности губерніи на 4 лошадяхъ, изъ коихъ пали 3, выздорѣла 1, послѣ чего болѣзнь прекратилась.

5) **Злокачественная копытная болѣзнь** овецъ замѣчена была въ одной мѣстности губерніи. Изъ 362 овецъ, пораженныхъ этою болѣзною, пало 29, остальные же 333 овцы выздоровѣли, послѣ чего болѣзнь прекратилась.

6) **Чесотка** лошадей появилась въ одной мѣстности губерніи. Съ принятіемъ надлежащихъ ветеринарно-полицейскихъ мѣръ, всѣ пораженные названною болѣзною 48 лошадей выздоровѣли и болѣзнь прекратилась.

7) **Бѣшенство** замѣчено было въ трехъ мѣстностяхъ губерніи на 2 лошадахъ и 2 головахъ крупнаго рогатаго скота. Послѣ убоя заболѣвшихъ животныхъ болѣзнь прекратилась.

Названіе болѣзней.	Число больныхъ въ зараженной мѣстности.	Изъ того числа:			
		Заболѣло.	Пало.	Убито.	Выздоровѣло.
Сибирская язва рогатаго скота . . .	364	25	21	»	4
» » на овцахъ . . .	800	8	3	»	5
Ящуръ на рогатомъ скотѣ . . .	5656	2825	»	»	2825
Саль лошадей . . .	876	13	»	13	»
Хроническій мытъ лошадей . . .	40	4	»	3	1
Злокачественная копытная болѣзнь овецъ	550	362	»	29	333
Чесотка лошадей . . .	62	48	»	»	48
Бѣшенство лошадей . . .	107	2	»	2	»
» рогатаго скота . . .	81	2	»	2	»
Итого . . .	8536	3289	24	49	3216

г) Больницы.

Въ вѣдѣніи губернскаго и уѣздныхъ совѣтовъ общественнаго призрѣнія состоитъ шесть больницъ, изъ коихъ три въ губернскомъ городѣ и по одной въ уѣздныхъ городахъ: Липнѣ, Млавѣ и Праснышѣ.

Больницы эти находятся въ слѣдующемъ положеніи:

1) **Больница св. Троицы** въ гор. Плоцкѣ помѣщается въ собственномъ

двухэтажномъ домѣ. Въ ней устроено 44 штатныхъ кровати, въ томъ числѣ 4 для временнаго помѣщенія умалишенныхъ.

Въ отчетномъ году находилось въ больницѣ на лѣченіи 511 чело-
вѣкъ, въ томъ числѣ лицъ военнаго вѣдомства 4. Изъ числа больныхъ
выздоровѣло 374, переведено въ другія заведенія 5, умерло 102 и оста-
лось на слѣдующій годъ 30. Содержаніе одного больнаго въ сутки
обходилось, среднимъ числомъ, въ 67,38 коп., изъ коихъ слѣдуетъ отне-
сти: на продовольствіе больнаго 12,64 коп., на медикаменты 4,04 коп. и
на другія потребности 50,7 коп., что въ общей сложности составляетъ
по 245 руб. 94 коп. на каждаго больнаго въ годъ (365 дней). Оборотъ
суммъ по содержанію больницы, въ отчетномъ году, былъ слѣдующій:
поступило на приходъ 19229 руб. 49 коп., израсходовано 7431 р. 36 к.,
осталось 11798 руб. 13 коп.; кромѣ того, больница св. Троицы вла-
дѣетъ фольваркомъ, приносящимъ дохода въ годъ 1570 руб., и другими
угодьями, а равно денежнымъ капиталомъ свыше 100000 руб.

Изъ вышеизложеннаго видно, что больница эта достаточно обеспе-
чена въ матеріальномъ отношеніи. Вслѣдствіе постояннаго перевѣса до-
ходовъ надъ расходами, представляется возможнымъ почти ежегодно от-
числять изъ смѣтныхъ суммъ извѣстную часть на увеличеніе запаснаго
капитала больницы, обращающагося изъ процентовъ въ Варшавской
Конторѣ Государственнаго Банка. Этимъ благопріятнымъ внѣшнимъ
условіямъ не соответствуетъ, однако же, внутреннее устройство больнич-
наго зданія, совершенно не приспособленнаго къ помѣщенію больницы; въ
виду сего, еще въ 1883 г., возбужденъ былъ вопросъ о постройкѣ въ
гор. Плоцкѣ новаго больничнаго зданія, для помѣщенія обѣихъ, суще-
ствующихъ въ губернскомъ городѣ, христіанскихъ больницъ. Сказанный
проектъ не могъ осуществиться по невозможности затратить необходи-
мый для сего капиталъ (свыше 100 тысячъ рублей), и только въ по-
слѣднее время явилась основательная надежда, что новое зданіе сводной
больницы будетъ сооружено безъ затраты столь значительной суммы;

при чемъ, однако же, будутъ соблюдены все необходимыя условія больницы гигіены. При больницѣ св. Троицы находятся четыре сестры милосердія, на обязанности коихъ лежитъ уходъ за больными, веденіе хозяйства и приготовленіе менѣ сложныхъ лекарствъ.

2) Больница св. Алексѣя въ гор. Плоцкѣ, специально для сифилитиковъ и страдающихъ накожными болѣзнями и ракомъ, на 20 кроватей, помѣщается въ собственномъ одно-этажномъ каменномъ домѣ. Въ больницѣ, въ отчетномъ году, состояло на леченіи 209 человекъ: 68 мужчинъ и 141 женщина. Изъ нихъ выписалось 199, умерло 3 и осталось къ 1 января 1890 года 7 человекъ. Содержаніе одного больного въ сутки обходилось въ 65,03 коп., изъ коихъ слѣдуетъ отнести: на продовольствіе больного 10,11 к., на медикаменты 0,2 к. и на прочія потребности 57,74 коп., что въ общей сложности составляетъ по 237 р. 43 к. на каждого больного въ годъ. Оборотъ суммъ по содержанію больницы былъ слѣдующій: ожидалось къ поступленію 8859 руб. 72¹/₂ коп., дѣйствительно поступило 4407 р. 12 к., осталось въ недоимкѣ къ 1 января 1890 года 4452 р. 60¹/₂ к.; слѣдовало произвести расходъ на 3288 р. 12 коп., дѣйствительно израсходовано 3014 руб. 37 коп.; затѣмъ къ 1 января 1890 г. осталось невыполненныхъ расходъ 273 руб. 75 коп. въ наличности 1392 руб. 75 коп.

3) Еврейская больница Исаака Фогеля въ гор. Плоцкѣ - открыта въ 1872 году на частныя средства, для леченія бѣдныхъ евреевъ со всякими болѣзнями, на 25 кроватей. Въ 1889 году въ этой больницѣ состояло на леченіи 210 человекъ, изъ числа коихъ выздоровѣло 181, умерло 13 и осталось въ больницѣ къ 1 января 1890 года 16 человекъ. Содержаніе каждого больного въ сутки, среднимъ числомъ, обонлось: на продовольствіе 11,49 коп., на лекарства 6,88 коп. и на другія потребности 43,71 коп., или 226 р. 59 к. на каждого больного въ годъ. Оборотъ суммъ: по приходу ожидалось къ поступленію 8463 руб. 82¹/₂ коп., поступило 2216 р. 19 к., осталось въ недоимкѣ 6247 р. 63¹/₂ к.; по

расходу предположено къ выдачѣ 4291 р. 97 к., въ счетъ сего уплачено 3482 р. 23 к. Затѣмъ къ 1 января 1890 года осталось невыполненныхъ расходовъ 809 р. 74 к. и въ передержкѣ 1266 руб. 4 коп.

4) **Больница св. Іоанна Златоуста**, въ гор. Липнѣ, помѣщается въ собственномъ двухъ-этажномъ домѣ. Больница устроена на 40 кроватей, для всякаго рода больныхъ. Въ отчетномъ году въ ней было на леченіи 434 человекъ, въ томъ числѣ 230 лицъ военнаго званія. Изъ общаго числа больныхъ выздоровѣло 352, выписано не вполне оправившихся отъ болѣзни 20, переведено въ другія заведенія 1, умерло 18 и осталось въ больницѣ къ 1 января 1890 г. 43 человекъ. Стоимость содержанія одного больнаго въ сутки составляла 43,4 коп. или въ годъ 158 руб. 41 коп., болѣе противъ 1888 года на 14 руб. 89 коп. Оборотъ суммъ по содержанію больницы былъ слѣдующій: ожидалось къ поступленію 15467 р. 68½ к., поступило 6882 р. 77½ к. и осталось въ недоимкѣ 8584 р. 91 к., слѣдовало уплатить 5637 р. 12½ к., уплачено 5475 р. 39½ к. и осталось невыполненныхъ расходовъ къ 1 января 1890 года 161 руб. 73 коп.

5) **Больница св. Войцѣха** въ гор. Млавѣ, на 25 кроватей, помѣщается въ собственномъ двухъ-этажномъ каменномъ домѣ, со службами. Число больныхъ, находившихся на леченіи въ теченіе 1889 года, было 568 человекъ, въ томъ числѣ 357 лицъ военнаго вѣдомства. Изъ общаго числа паціентовъ выздоровѣло 473, выписано не вполне оправившихся отъ болѣзни 16, переведено въ другія заведенія 32, умерло 32 и осталось къ 1 января 1890 года 33 человекъ. Оборотъ больничныхъ суммъ подлежало къ поступленію 8353 руб. 70 коп., поступило 5080 р. 21 к., осталось въ недоимкѣ 3273 р. 49 к.; подлежало къ уплатѣ 5732 р. 2 к., уплачено 5039 р. 51 к., осталось къ 1 января 1890 г. невыполненныхъ расходовъ 692 р. 51 к.; кассовый остатокъ 40 р. 70 к. Суточное содержаніе одного больнаго обошлось въ 48,88 к., годовое 177 р. 32 к., противъ 1888 года болѣе на 3 руб. 25 коп.

6) **Больница св. Станислава** въ гор. Праснышѣ, на 35 кроватей, помещается въ собственномъ домѣ. Это самое бѣдное и наименѣе обезпеченное, въ матеріальномъ отношеніи, лечебное заведеніе въ губерніи. Общая сумма дохода, назначеннаго смѣтою, составляла 11079 р. 62 к., въ дѣйствительности поступило 6672 р. 94 к., израсходовано 6887 р. 30 к., къ 1 января 1890 года оставалось невыполненныхъ расходовъ 1385 р. 7 к., наличными деньгами 1170 р. 71 к. Число больныхъ въ теченіе 1889 года простиралось до 542 человекъ, въ томъ числѣ 188 лицъ военнаго вѣдомства. Изъ нихъ выздоровѣло 451, переведено въ другія заведенія 7, умерло 40 и осталось къ 1 января 1890 года 44 человекъ. Стоимость содержанія одного больнаго составляла 36,2 коп. въ сутки, или 132 руб. 13 коп. въ годъ, слѣдовательно, годичный расходъ на одного больнаго, противъ 1888 года, сократился на 23 руб. 46 коп.

Сравнительная стоимость содержанія и леченія больныхъ во всѣхъ шести лечебныхъ заведеніяхъ губерніи, устроенныхъ на 189 кроватей, представляется въ слѣдующемъ видѣ:

№	Б о л ь н и ц ы.	Число кроватей.	Число больныхъ.	День.	Г о д ъ.	
					Руб.	коп.
1	Св. Троицы	44	511	67,38	245	94
2	Св. Алексѣя	20	209	65,05	237	43
3	Исаака Фогеля	25	210	60,08	226	59
4	Липновская	40	434	43,4	158	41
5	Млавская	25	568	48,38	177	32
6	Праснышская	35	542	36,2	132	13

Въ отношеніи процента смертности больницы слѣдуютъ въ такомъ порядкѣ: св. Троицы (19,36%), Исаака Фогеля (7,61%), Праснышская (7,38%), Млавская (5,63%), Липновская (4,14%) и св. Алексѣя (1,45%). Значительная смертельность въ больницѣ св. Троицы, въ отчетномъ году, объясняется тѣмъ, что существующее больничное зданіе, какъ выше

сказано, не удовлетворяет самым элементарнымъ требованіямъ болы-
ничной гигиены.

д) Богадѣльни и пріюты.

Въ вѣдомствѣ Плоцкаго губернскаго совѣта общественнаго призрѣ-
нія состоитъ семь домовъ призрѣнія (богадѣленъ) и два пріюта. Пер-
вые находятся въ гор. Плоцкѣ, Плонскѣ, Млавѣ, Липнѣ, Серпецѣ, Доб-
ржинѣ на рѣкѣ Вислѣ и Вышегородѣ; послѣдніе въ гор. Плоцкѣ и Прас-
ныщѣ.

Оборотъ капиталовъ и дѣятельность этихъ заведеній, за отчетный
годъ, представляется въ слѣдующемъ видѣ:

№	Богадѣльни.	Д о х о д ы.				Р а с х о д ы.				Осталось въ кассѣ.
		Подлежало поступленію.	Въ счетъ сего поступило.	Осталось въ недоимѣ.	Подлежало уплатѣ.	Въ счетъ сего уплачено.	Невыполнен- ныхъ расхо- довъ.	Осталось въ кассѣ.		
Р у б л и к о п ѣ й к и.										
1	Плоцкая - - - - -	2275 8	2275 8	> >	1360 75	1200 4	160 71	1075 4		
2	Плонская - - - - -	1765 2½	1361 54½	403 48	940 13	940 13	» »	421 41½		
3	Серпецкая - - - - -	639 31	639 31	> >	580 95	478 65	102 30	160 66		
4	Млавская - - - - -	403 73	319 78	83 95	331 88½	198 68½	133 20	121 9½		
5	Липновская - - - - -	615 63	415 6	200 57	437 83	415 6	22 77	> >		
6	Вышегородская - - - - -	193 87	193 87	» >	143 21	143 21	» >	50 66		
7	Добржинская - - - - -	276 31	176 97	99 34	662 77½	176 97	485 80½	» >		
П р і ю т ы.										
1	Плоцкий - - - - -	957 74	757 74	200 >	999 64	912 56	87 8	> >		
2	Праснышскій - - - - -	569 75	457 55	112 20	733 70	716 97	66 73	» >		

е) Плоцкое благотворительное общество.

Открытое съ Высочайшаго соизволенія въ гор. Плоцкѣ въ 1881 г.,
это общество не состоитъ въ непосредственномъ завѣдываніи губер-
нскаго совѣта общественнаго призрѣнія, дѣйствуя лишь подъ его наблю-
деніемъ, на основаніи особаго устава. Въ обществѣ этомъ, съ концемъ
отчетнаго года, числилось членовъ 127. Капиталы общества заключаются:

въ суммѣ 3000 руб., обезпеченной на имѣніи Ковалевко, Плоцкаго уѣзда, по записи владѣльца этого имѣнія Л. Чаплицкаго; въ суммѣ 3000 руб., пожертвованной кс. Игнатіемъ Смолинскимъ, обезпеченной на недвижимо-стяхъ №№ 102 и 109 въ гор. Плоцкѣ, и въ суммѣ 6000 руб. (запас-ный капиталъ), образовавшейся изъ сбереженій общества, изъ коей отдано подъ ипотечныя обезпеченія 2450 руб. Обороты суммъ: посту-пило на приходъ отъ постоянныхъ членскихъ взносовъ 515 руб. 80 коп., процентовъ съ капиталовъ 774 руб. 85 коп., добровольныхъ пожертво-ваний, сборовъ со спектаклей, концертовъ и т. п. — 1848 руб. 15 коп., кружечнаго сбора 28 р. 15½ к. случайныхъ доходовъ 4 руб., а все-го 3170 руб. 95½ коп. Израсходовано всего 1957 руб. 67½. Избытокъ доходовъ надъ расходами — 1213 р. 28 к.

ж) Плоцкое приходское православное попечительство.

Къ 1 января 1890 года попечительство состояло изъ предѣдателя, 8 почетныхъ членовъ, 4 непремѣнныхъ, 113 дѣйствительныхъ и 16 чле-новъ-соревнователей, всего изъ 142 лицъ (110 мужчинъ и 32 дамы).

Къ 1 января 1889 попечительство имѣло наличными 4868 р. 26 к.

Въ 1889 году поступило на приходъ . . . 3017 р. 58 к.

израсходовано . . . 2073 » 20 »

Остатокъ къ 1 января 1890 г. . . . 5812 » 64 »

Въ дѣтскомъ приютѣ, состоящемъ въ вѣдѣніи попечительства, въ 1889 г. воспитывалось 17 мальчиковъ. На содержаніе собственно приюта израсходовано 1738 руб. 93 коп.

Въ дешевой столовой, находящейся при приютѣ, обѣдало ежемѣ-сячно отъ 20 до 30 человѣкъ. Доходы столовой, не считая получен-ныхъ отъ Губернатора на первоначальное обзаведеніе 400 руб., въ те-ченіе года составляли 1380 руб. (по 5 руб. въ мѣсяць съ одного чело-вѣка). Въ среднемъ выводѣ продовольствіе одного человѣка обошлось въ 4 руб. 33 коп. въ мѣсяць. Всего израсходовано 1594 руб. 99 коп., остатокъ — 185 р. 1 к.

Кромѣ расходовъ попечительства на пріюты, болѣе значительные расходы были слѣдующіе: единовременныя пособія нуждающимся православнымъ — 53 руб.; за обученіе хора пѣвчихъ — 50 руб.; содержаніе кладбищенскаго сторожа — 65 руб. и расширеніе клиросовъ въ церкви — 50 руб.



V.

Народное просвѣщеніе.

а) Учебныя заведенія.

(Прилагается вѣдомость № 8).

Въ Плоцкой губерніи, въ вѣдѣніи Министерства Народнаго Просвѣщенія, въ отчетномъ году находились слѣдующія учебныя заведенія:

- 1 мужская гимназія;
- 1 женская гимназія;
- 1 приготовительный классъ при женской гимназіи;
- 1 учительская семинарія;
- 1 образцовое училище при учительской семинаріи;
- 1 четырехклассное городское училище;
- 235 начальныхъ училищъ, въ томъ числѣ: двухклассныхъ 10 и одноклассныхъ 225; городскихъ 36, гминныхъ 80 и сельскихъ 119;
- 1 воскресно-коммерческое училище;
- 10 воскресно-ремесленныхъ училищъ;
- 16 частныхъ учебныхъ заведеній, изъ нихъ: мужскихъ 2, женскихъ 7 и общихъ 7; четырехклассныхъ 4, двухклассныхъ 5 и одноклассныхъ 7;
- 44 кантората при евангелическихъ церквахъ;
- 127 еврейскихъ вѣроисповѣдныхъ школъ (хедеровъ и др.);

Въ теченіе 1889 года:

Открыто:

- 2 казенныхъ училища, изъ нихъ: 1 одноклассное гминное начальное общее и 1 начальное общее еврейское;
- 1 частный 4-хъ-классный женскій пансіонъ;
- 1 частное 2-хъ-классное начальное женское училище;
- 1 частное начальное еврейское общее училище.

Преобразовано:

- 1 казенное изъ двухкласснаго въ однокласное;
- 1 частное 4-хъ-классное филологическое въ такое же двухклассное;
- 1 частное 2-хъ-классное начальное женское училище въ 2-хъ-классное съ курсомъ женскихъ гимназій и прогимназій;
- 3 одноклассныхъ сельскихъ въ такія же гминныя.

Закрѣто:

- 1 частный 6-ти-классный женскій пансіонъ;
- 2 частныхъ 2-хъ-классныхъ начальныхъ женскихъ училища;
- 3 частныхъ начальныхъ общихъ училища.

Слѣдующая вѣдомость указываетъ число городскихъ, гминныхъ, сельскихъ и еврейскихъ училищъ, а также евангелическихъ канторатовъ

Названіе уѣздовъ.	Городскія училища.		Гминныя училища.		Сельскія училища.		Еврейскія училища.		Евангеличес. кантораты.						
	Число учащихся.		Число учащихся.		Число учащихся.		Число учащихся.		Число учащихся.						
	муж.	жен.	муж.	жен.	муж.	жен.	муж.	жен.	муж.	жен.					
Губ. гор. Плоцкѣ -	4	226	202	»	»	»	»	»	1	97	»	»	»		
Уѣзды: Плоцкій - -	3	85	109	7	301	190	24	907	444	»	»	»	3	32	10
Липновскій -	4	172	83	18	648	371	31	821	408	1	25	34	12	70	96
Рылинскій -	2	127	78	10	334	215	15	446	285	»	»	»	18	173	156
Серпецкій -	3	142	74	11	477	233	11	427	471	»	»	»	1	18	12
Млавскій - -	4	163	144	12	495	240	5	270	159	1	5	60	2	30	12
Праснышскій	3	166	94	4	261	114	4	197	87	1	41	21	»	»	»
Цѣхановскій	2	114	69	13	637	178	6	282	120	1	29	42	3	36	25
Плонскій - -	4	216	235	5	267	178	23	585	320	2	128	»	5	42	36
Итого - - -	29	1411	1079	80	3420	1719	119	3935	2284	7	325	157	44	401	347

Въ 1889 году учащихся во всѣхъ учебныхъ заведеніяхъ было:

мужскаго пола 12733, женскаго пола 6169, всего 18902; болѣе противъ 1888 года на 1863 *).

Сравнивая эти два года въ отношеніи числа учащихся, посѣщающихъ учебныя заведенія, получаемъ слѣдующія цифры.

	Число учащихся обоюго пола.		Разность.
	Въ 1888 году.	Въ 1889 году.	
Плоцкая мужская гимназія	392	337	— 55
„ женская гимназія	172	168	— 4
Приготовительный классъ при женской гимназіи	24	23	— 1
Вымыслинская учительская семинарія	64	77	+ 13
Образцовое училище при учительской семинаріи	46	41	— 5
Плоцкое 4-хъ-классное городское училище	91	138	+ 47
Начальныя городскія, гминныя и сельскія училища	13788	13616	— 172
Еврейскія училища 3-го разряда	431	482	+ 51
Воскресно-коммерческое училище	7	7	0
Воскресно-ремесленныя училища	483	444	— 39
Частныя учебныя заведенія	879	772	— 107
Кантораты при евангелическихъ церквахъ	662	748	+ 86
Еврейскія вѣроисповѣдныя школы (хедеы и др.)	„	2049	+ 2049
Итого	17039	18902	+ 1863

Означенное число учащихся распредѣляется:

По вѣроисповѣданіямъ:

Православнаго	454
Римско-католическаго	12809
Евангелическаго	2253
Еврейскаго	3386

Итого 18902

По сословіямъ:

Дворянъ и чиновниковъ	953
Духовнаго званія	16

Примѣчаніе. Собственно говоря, если не считать 2049 учащихся въ еврейскихъ вѣроисповѣдныхъ школахъ, которые въ минувшемъ году не были показаны, то въ отчетномъ году число всѣхъ остальныхъ учащихся уменьшилось на 186; неизвѣстно только, уменьшилось или увеличилось число учащихся въ еврейскихъ вѣроисповѣдныхъ школахъ.

Городекихъ сословій	6321
Сельскихъ сословій	11584
Иностранцевъ	28
<hr/>	
Итого	18902

б) Народное образованіе.

Плоцкая мужская гимназія. Въ дѣлѣ обученія и воспитанія юношества въ этой гимназіи принимали участіе все члены учебно-воспитательной корпораціи, съ директоромъ гимназіи во главѣ, а именно: и. д. инспектора, 14 преподавателей: Закона Божія, наукъ и языковъ, между которыми были распределены предметы гимназическаго курса по принадлежности, 1 учитель приготовительнаго класса, 2 учителя пѣнія, изъ коихъ одинъ состоялъ учителемъ церковнаго пѣнія, 1 учитель военной гимнастики, 1 помощникъ его и 3 помощника классныхъ наставниковъ.

Въ должности классныхъ наставниковъ, кромѣ директора и и. д. инспектора, въ 1-мъ полугодіи отчетнаго года состояло 7 лицъ, изъ коихъ 28,57% принадлежали къ лицамъ русскаго происхожденія, остальные же были польскаго происхожденія. Во 2-мъ полугодіи, вслѣдствіе закрытія одного параллельнаго отдѣленія, въ должностяхъ классныхъ наставниковъ состояло только 6 преподавателей, въ числѣ коихъ 50% были русскаго происхожденія и столько же польскаго.

Дѣятельность классныхъ наставниковъ въ отчетномъ году, какъ и въ прежніе годы, состояла преимущественно въ томъ, что они, совмѣстно съ прочими преподавателями, принимали мѣры для подъема уровня успѣховъ учениковъ въѣренныхъ имъ классовъ и для исправленія нравственныхъ недостатковъ ихъ, наблюдали за посѣщеніемъ учениками уроковъ и Богослуженія въ воскресные, праздничные и высокаторжественные дни; руководили занятіями въ классныхъ комиссіяхъ; сообщали родителямъ или опекунамъ учениковъ еженедѣльно и въ концѣ каждой четверти года необходимыя свѣдѣнія объ успѣхахъ и нравственномъ

направленіи дѣтей ихъ; наводили справки о степени матеріальной нестоятельности тѣхъ изъ учениковъ вѣрренныхъ имъ классовъ, кои входили съ прошеніями объ освобожденіи ихъ отъ платы за ученіе или о назначеніи имъ денежнаго пособія изъ спеціальныхъ средствъ гимназій, и, наконецъ, представляли педагогическому совѣту свои соображенія при обсужденіи вопроса о переводѣ учениковъ изъ класса въ классъ и о награженіи тѣхъ изъ нихъ, кои отличались примѣрнымъ поведеніемъ и успѣхами въ наукахъ.

Кромѣ того, во исполненіе предписанія Г. Министра Народнаго Просвѣщенія, изложеннаго въ циркулярномъ предложеніи отъ 26 іюня 1884 года, классные наставники еженедѣльно посѣщали учениковъ своихъ классовъ, преимущественно жившихъ на частныхъ квартирахъ, и о результатахъ своихъ посѣщеній докладывали еженедѣльно директору гимназій, а педагогическому совѣту—въ своихъ ежемѣсячныхъ отчетахъ. При посѣщеніи квартиръ классные наставники обращали вниманіе на то, среди какой обстановки живутъ ученики на квартирахъ, въ надлежащемъ-ли порядкѣ находятся ихъ классныя принадлежности, книги, тетради и т. п., какія книги читаются ими въ свободное отъ обязательныхъ для нихъ занятій время и, вообще, соблюдается ли ими установленный квартирный порядокъ; въ случаѣ надобности, они указывали квартиросодержателямъ на тѣ неудобства, какія замѣчали на квартирахъ.

Успѣхи учениковъ гимназій, выраженные въ числовыхъ данныхъ, показывающихъ число учениковъ, переведенныхъ въ высшіе классы и окончившихъ полный курсъ гимназій, представляются въ отчетномъ году въ слѣдующемъ видѣ:

Изъ 382 учениковъ, состоявшихъ въ гимназій и пригготовительномъ классѣ къ началу выпускныхъ и переводныхъ экзаменовъ, удостоены перевода въ соответственные высшіе классы и аттестатовъ зрѣлости 270, что составляетъ 70,68% общаго числа учащихя; въ сравненіи съ минувшимъ годомъ, въ коемъ число переведенныхъ и получившихъ аттестаты

зрѣлости учениковъ составляло 71,42% общаго числа ихъ, успѣшность по гимназiи въ отчетномъ году понизилась всего только на 0,74%.

Успѣшность учениковъ отдѣльныхъ классовъ въ концѣ того же учебнаго года выражается слѣдующими процентными отношенiями числа учениковъ, получившихъ переводъ въ высшiе классы: изъ I-го во II-й классъ 72,5%; изъ II-го въ III—88,9%; изъ III въ IV—48,14%; изъ IV въ V—62,66%; изъ V въ VI—87,5%; изъ VI въ VII—76,92%; изъ VII въ VIII—96,1%. Изъ 21 ученика VIII класса, допущенныхъ къ испытанiю зрѣлости, выдержали таковое испытанiе успѣшно 19, изъ коихъ 3 были удостоены награды серебряными медалями.

Изъ вышепоказаннаго числа учениковъ, бывшихъ на лицо къ началу переводныхъ экзаменовъ, оставлены были на 2-й годъ въ тѣхъ же классахъ 78 или 20,43%, въ сравненiи съ минувшимъ годомъ на 4,97% меньше, уволено изъ гимназiи по малоуспѣшности 18 учениковъ.

Успѣхи учениковъ вообще, въ концѣ истекшаго учебнаго года, можно считать удовлетворительными, такъ какъ число учениковъ, удостоенныхъ перевода въ высшiе классы и аттестатовъ зрѣлости, составляетъ слишкомъ 70% всего числа учениковъ, бывшихъ на лицо къ началу переводныхъ и выпускныхъ экзаменовъ. Разница въ успѣхахъ учениковъ въ сравненiи съ предыдущимъ годомъ, заключающаяся всего только въ сотыхъ доляхъ, показываетъ, что ходъ учебнаго дѣла былъ нормаленъ и не встрѣчалъ никакихъ значительныхъ препятствiй.

Что касается поведенiя учениковъ за отчетный годъ, то относительно этого можно сказать слѣдующее:

Данныя цензурной книги показываютъ, что изъ общаго числа 382 учениковъ, находившихся въ Плочкинѣ гимназiи къ концу первой половины отчетнаго года, отмѣтку отличную (5) по поведенiю получили 230 учениковъ, отмѣтку хорошую (4)—122, отмѣтку одобрительную (3)—28 и отмѣтку не вполне одобрительную (2)—2 ученика; изъ числа же 337

учениковъ, находившихся въ гимназiи во второй половинѣ отчетнаго года, отмѣтку пять по поведенiю получили 208 учениковъ, отмѣтку четыре—83, отмѣтку три—42 и отмѣтку два—4 ученика.

Въ виду этихъ данныхъ, выражающихъ оцѣнку поведенiя учениковъ за отчетный годъ, сдѣланную педагогическимъ совѣтомъ гимназiи, а также въ виду данныхъ, отмѣченныхъ въ штрафной и кондуктнхъ книгахъ, поведенiе учениковъ гимназiи можетъ быть признано вполне одобрительнымъ, такъ какъ изъ записей, сдѣланныхъ въ выше означенныхъ книгахъ видно, что, за исключенiемъ проступка одного ученика VIII класса, удаленнаго изъ гимназiи безъ права поступленiя въ другiя учебныя заведенiя, за храненiе у себя недозволенныхъ книгъ, проступки остальныхъ учениковъ, подвергнутыхъ въ теченiе года разнымъ дисциплинарнымъ взысканiямъ, не выходили изъ ряда обыкновенныхъ дѣтскихъ шалостей и маловажныхъ нарушенiй школьной дисциплины.

А) Число учащихся и другихъ должностныхъ лицъ къ 1 января 1890 года.

Директоръ.	И. д. Инспектора.	Законоучителей.	Учителей наукъ и языковъ.	Учителей церковнаго пѣнія.	Учителей гимнастiи.	Учитель приготовительнаго класса.	Помощниковъ классныхъ наставниковъ.	Прочихъ служащихъ	ПРИМЪЧАНIЕ.
1	1	4	10	2	2	1	3	3	Одинъ изъ помощниковъ классныхъ наставниковъ состоитъ учителемъ чистописанiя и рисованiя изъ платы по найму.

Б) Число учащихся къ 1 января 1890 года.

Всѣхъ учащихся.	По вѣроисповѣданіямъ				По сословіямъ.					Выбывшихъ въ отчетномъ году.	
	Православнаго.	Римско-католич.	Лютеранскаго.	Еврейскаго.	Дворянъ и чиновниковъ	Духовныхъ.	Городскихъ.	Сельскихъ.	Иностранцевъ.	До окончанія курса.	По окончаніи курса.
337	57	224	10	46	223	2	77	35	»	88	19

Плоцкая женская гимназія.

Помѣщеніе женской гимназіи довольно удовлетворительно. Преподаваніе всѣхъ предметовъ ведется согласно съ программами, утвержденными Министерствомъ Народнаго Просвѣщенія для всѣхъ женскихъ гимназій, ему подвѣдомственныхъ. Такъ какъ штатныя должности положены только для русскаго языка, исторіи и географіи Россіи и математики, а за преподаваніе всѣхъ остальныхъ предметовъ выдается поурочное вознагражденіе не болѣе 40 руб. за недѣльный урокъ, тогда какъ за добавочные уроки въ мужскихъ гимназіяхъ назначено вознагражденіе по 60 руб. за урокъ, то поэтому въ такомъ городѣ, какъ Плоцкъ, представляется немалое затрудненіе отыскать подходящихъ лицъ для преподаванія этихъ предметовъ. Это обстоятельство не можетъ не вліять неблагоприятно на вполне соответственный подборъ личнаго состава женской гимназіи. При всемъ томъ, обученіе и воспитаніе въ Плоцкой женской гимназіи можетъ быть названо вполне удовлетворительнымъ, и такъ какъ большая часть личнаго состава — русскіе, то это заведеніе носитъ вполне русскій характеръ. Всѣ учащіе и учащіяся въ стѣнахъ заведенія говорятъ по русски и въ настоящее время это до такой сте-

пени сдѣлалось обычнымъ дѣломъ, что не вызываетъ никакихъ мѣръ со стороны учебнаго начальства, а дѣлается само собою. Но, вѣроятно, это обстоятельство служитъ причиною сравнительно небольшого числа учащихся въ женской гимназіи изъ мѣстнаго населенія. Изъ 191 ученицы Плоцкой женской гимназіи только 78 римско-католическаго исповѣданія, преимущественно дочери чиновниковъ и бѣдныхъ обывателей, надѣющихся на бесплатное обученіе. Болѣе состоятельные горожане и помѣщики предпочитаютъ воспитывать своихъ дочерей дома или въ частныхъ женскихъ училищахъ. Открытіе, благодаря бдительности земскихъ и жандармскихъ полицейскихъ чиновъ, нѣсколькихъ неразрѣшенныхъ учебнымъ начальствомъ женскихъ училищъ, въ которыхъ преподаваніе велось на польскомъ языкѣ, между прочимъ, свидѣтельствуетъ, почему женская гимназія не наполнена ученицами.

Плоцкое 4-хъ-классное городское училище.

Училище это, благодаря принятымъ учебнымъ начальствомъ административнымъ и учебно-воспитательнымъ мѣрамъ, принимаетъ характеръ вполне благоустроеннаго учебнаго заведенія. Число учащихся съ 91 къ концу 1889 года увеличилось до 138, а въ настоящее время доходить до 160, такъ что потребовалось учрежденіе должности помощника учителя. Но заведеніе это не можетъ устроиться надлежащимъ образомъ вслѣдствіе зависимости его въ денежномъ отношеніи отъ городского общества, нежелающаго уступить училищу даже половины сбора за ученіе, для образованія специальныхъ средствъ. Горожане объясняютъ это бѣдностью города Плоцка. Во всякомъ случаѣ это обстоятельство препятствуетъ училищу завести надлежащую бібліотеку, физическій кабинетъ и другія учебныя пособія.

Вымыслинская учительская семинарія.

Это учебное заведеніе во всѣхъ отношеніяхъ ведется правильно и выпускаетъ надлежаще подготовленныхъ начальныхъ учителей, прекрас-

но владѣющихъ русскимъ языкомъ, такъ что молодые учителя съ успѣхомъ ведутъ дѣло обученія въ начальныхъ училищахъ. Обязательное преподаваніе военной гимнастики въ учительской семинаріи окажетъ вліяніе на правильное преподаваніе этого предмета и въ начальныхъ школахъ.

Начальныя училища.

Начальныя училища въ Плоцкой учебной дирекціи въ учебномъ отношеніи представляютъ большое разнообразіе. Всѣ городскія училища, мужскія и женскія, двухклассныя и одноклассныя, болѣе или менѣе удовлетворительны. Сравнительное лучшіе оклады жалованья, позволяющіе назначать въ эти училища лучшихъ учителей, болѣе продолжительное учебное время и возможность болѣе частаго контроля надъ этими училищами служатъ ручательствомъ за правильный ходъ обученія въ нихъ. Поэтому успѣхи учащихся въ городскихъ училищахъ, по всѣмъ предметамъ, удовлетворительны, а въ нѣкоторыхъ даже отличны. Къ послѣднимъ принадлежатъ второй классъ Плоцкаго мужскаго двухкласснаго училища, Плоцкое одноклассное общее, вторые классы Плонскаго и Серпецкаго мужскихъ училищъ, Рыпинское и Млавское одноклассныя мужскія училища. Перемѣна учителей въ 3-мъ Липновскомъ (православномъ) общемъ училищѣ и въ Закрочимскомъ мужскомъ училищѣ оказала благопріятное вліяніе на успѣхи учащихся и въ этихъ училищахъ, найденныхъ въ прошломъ году совершенно неудовлетворительными.

Что касается гминныхъ и сельскихъ начальныхъ училищъ, то между ними много неудовлетворительныхъ. Къ удовлетворительнымъ принадлежатъ, въ большинствѣ случаевъ, тѣ училища, въ которыхъ жалованье учителямъ по штату назначено отъ 120 до 200 руб. и въ которыхъ, поэтому, учителя изъ окончившихъ курсъ въ учительскихъ семинаріяхъ. Правда, и между ними встрѣчались нѣкоторые, по нерадѣнію и другимъ причинамъ не достигшіе должныхъ успѣховъ учащихъ, но

принятія мѣры заставили такихъ учителей заниматься какъ слѣдуетъ своимъ дѣломъ.

Въ иномъ положеніи находятся училища, въ которыхъ учителямъ назначено жалованье меньше 100 руб. въ годъ (есть училища, въ которыхъ учитель получаетъ 33 руб. въ годъ) и въ которыхъ по этой причинѣ преподають учителя, не только не получившіе педагогической подготовки, но иногда вовсе безграмотные и съ большимъ трудомъ говорящіе по русски. Понятно, что въ такихъ училищахъ невозможно ожидать какихъ либо успѣховъ. Нѣсколько совершенно безграмотныхъ учителей оставили службу, но оказалось большое затрудненіе замѣнить ихъ болѣе подходящими лицами. Воспитанники семинаріи уклоняются отъ занятія такихъ мѣстъ, другіе же кандидаты не являются, а если и являются, вѣроятно, для избѣжанія воинской повинности, то болшею частію такіе, которые менѣе всего годны для учительской обязанности. Училищъ, съ недостаточнымъ окладомъ жалованья учителямъ, въ Плоцкой учебной дирекціи—64. Изъ нихъ въ 18 назначено жалованья менѣе 100 руб., а въ 46—100 и нѣсколькими рублями болѣе, но менѣе 120 рублей.

Такимъ образомъ, къ обычнымъ причинамъ, препятствующимъ правильному ходу обученія въ гминныхъ и сельскихъ училищахъ, какъ то: краткости учебнаго времени, неодновременному поступленію учащихся въ училища, неаккуратному посѣщенію учащимися училища и т. п.,—присоединяется еще и невозможность имѣть въ нѣкоторыхъ училищахъ хорошихъ учителей. Вообще, степень удовлетворительности училищъ въ значительномъ большинствѣ случаевъ зависитъ отъ матеріальной обеспеченности учителей, что заставляеть ихъ дорожить своими мѣстами. Изъ осмотрѣнныхъ въ отчетномъ году училищъ, оказались очень хорошими: Длужневское общее гминное, Плоцкаго уѣзда, Крочевское и Галахское, Плонскаго уѣзда, Маковское и Лонкское училища, Липновскаго уѣзда.

Въ училищахъ, въ которыхъ вообще ведется правильно обученіе, и успѣхи по русскому языку удовлетворительны, и на оборотъ. Вообще очень рѣдки среди мѣстнаго крестьянскаго населенія случаи нежеланія учить дѣтей русскому языку, хотя въ послѣднее время были заявленія нѣкоторыхъ учителей, что, вслѣдствіе распоряженія начинать обученіе русской грамотѣ и пріученіе къ разговорной русской рѣчи немедленно при поступленіи дѣтей въ училище, т. е. съ такъ называемаго вступительнаго отдѣленія, многія дѣвочки перестали посѣщать училище, потому что, по словамъ ихъ родителей, для дѣвочекъ вовсе ненуженъ русскій языкъ. Распоряженіе это вызвано было тѣмъ обстоятельствомъ, что въ большинствѣ училищъ сначала учили дѣтей по польски, и только послѣ достаточнаго ознакомленія дѣтей съ польской грамотой, приступали къ русской грамотѣ. Вслѣдствіе этого многія дѣти, научившись по польски, оставляли училище, такъ что третьяго отдѣленія въ нѣкоторыхъ училищахъ вовсе не было, въ другихъ же въ третьемъ отдѣленіи—было только отъ двухъ до пяти учениковъ, а въ нѣкоторыхъ и во второмъ отдѣленіи было ихъ не больше. Но вообще самыми неудовлетворительными училищами, особенно относительно успѣховъ по русскому языку, оказались сельскія училища для евангелическаго населенія. Въ нѣкоторыхъ изъ этихъ училищъ дѣти, пробывшія три и даже четыре года въ училищѣ, едва умѣли съ трудомъ читать по русски, но не понимали ни одного изъ предложенныхъ вопросовъ. Среди евангелическаго населенія въ нѣкоторыхъ мѣстностяхъ замѣчается нежеланіе учиться русскому языку.

Пѣнію обучаются почти во всѣхъ училищахъ, но успѣхъ обученія этому предмету зависитъ отъ способностей учителя, и потому въ рѣдкихъ училищахъ дѣло это ведется съ успѣхомъ. Последнее распоряженіе о преподаваніи военной гимнастики сочувственно встрѣчено очень многими начальными учителями. Нѣкоторые изъ нихъ сами начали учиться этому предмету и пріучать дѣтей. Можно надѣяться, что со временемъ предметъ этотъ будетъ преподаваться во всѣхъ училищахъ

Что касается евангелическихъ религіозныхъ училищъ или канторовъ, то они, по мнѣнію начальника Плоцкой учебной дирекціи, составляютъ большое зло. Поставленные въ косвенную зависимость отъ учебнаго начальства, училища эти находятся въ привилегированномъ положеніи. Кромѣ Закона Божія, въ этихъ училищахъ обучаются нѣмецкому языку, началамъ ариметики и чистописанію. Преподаваніе ведется на нѣмецкомъ языкѣ. Что касается русскаго языка, то, по словамъ одного кантора, онъ желалъ учить дѣтей русскою грамотѣ и приобрѣлъ для нихъ русскіе буквари, но на другой же день явились родители въ школу и заявили кантору, что они его держатъ не для того, чтобы онъ училъ ихъ дѣтей русскому языку, и возвратили ему буквари. Объ этомъ сообщено Плоцкому суперъ-интенденту. Было бы въ высшей степени желательно, въ интересахъ русскаго дѣла, поставить эти школы по отношенію къ учебному начальству по крайней мѣрѣ въ такое положеніе, въ какое поставлены еврейскія религіозныя училища (хедеры).

Воскресно-ремесленные и коммерческое училища.

Воскресно-ремесленные училища не достигаютъ удовлетворительныхъ результатовъ какъ потому, что слишкомъ мало времени посвящаютъ на обученіе, такъ и вѣдѣствіе неаккуратнаго посѣщенія учениками уроковъ. Кромѣ того, дѣлая недѣля тяжелаго физическаго труда мало располагаетъ къ ученю въ воскресные и праздничные дни. Нѣкоторые ученики, напримѣръ хлѣбопеки, работы которыхъ производятся по ночамъ, являются вовсе не спавши. Не смотря на это, все-таки въ этихъ училищахъ мальчики кое-какъ умѣютъ читать и писать по русски и пріучаются къ разговорной русскою рѣчи и это въ большинствѣ случаевъ они дѣлаютъ охотно.

Что касается воскресно-коммерческаго училища, то оно поставлено въ самыя неблагопріятныя условія. На содержаніе его полагается только 200 руб. За эти деньги невозможно найти соотвѣтственнаго учителя, на столько образованнаго, чтобы онъ былъ въ состояніи преподавать

коммерческіе предметы и русскій и нѣмецкій языки. Для правильнаго хода обученія въ этомъ училищѣ потребны и необходимы учебныя пособія, а такихъ нѣтъ и не на что ихъ пріобрѣсть. Вѣроятно, вслѣдствіе этого, училище посѣщали только 7 учениковъ и то неаккуратно.

Впрочемъ, причина малолюдства учениковъ заключается еще и въ томъ, что въ воскресные и праздничные дни магазины и вообще торговыя заведенія не закрываются въ Плоцкѣ, только нѣкоторыя закрываются съ 10 до 12 час. дня, т. е. всего на два часа, такъ что и эти 7 учениковъ могутъ находиться въ училищѣ не болѣе 1½ часа.

Частныя учебныя заведенія 1-го и 2-го разрядовъ.

Успѣхи учащихся въ частныхъ учебныхъ заведеніяхъ вообще ниже соотвѣтственныхъ казенныхъ училищъ. Причина этого заключается главнымъ образомъ въ недостаткѣ надлежаще подготовленныхъ преподавателей и преподавательницъ. Матеріальное положеніе частныхъ училищъ, имѣющихъ сравнительно недостаточное число учащихся и взимающихъ невысокую плату за ученіе, не позволяетъ пригласить учителей изъ гимназій и заставляетъ ограничиваться домашними учителями и учительницами, которые сами мало подготовлены къ преподаванію; а въ уѣздныхъ городахъ, по необходимости, за неимѣніемъ и домашнихъ учителей и учительницъ, должны довольствоваться начальными учителями и учительницами. При всѣмъ томъ, въ училищахъ, содержательницы которыхъ добросовѣстно желаютъ исполнять свои обязанности, успѣхи учащихся сравнительно недурны. Къ такимъ училищамъ принадлежитъ двухклассное женское училище г-жи Фейстъ въ гор. Серпецѣ. На русскій языкъ во всѣхъ училищахъ обращено начальникомъ дирекціи особенное вниманіе и успѣхи учащихся въ этомъ предметѣ довольно удовлетворительны. Закрытіе одного частнаго женскаго училища въ Плоцкѣ, вслѣдствіе упорнаго нежеланія подчиняться требованіямъ учебнаго начальства, благопріятно повліяло на другія частныя училища, и русскому языку въ этихъ училищахъ *de facto* предоставлено надлежащее мѣсто. Но, ка-

жется, это обстоятельство служить одною изъ причинъ малолюдства лучшихъ частныхъ женскихъ училищъ. Внешняя обстановка частныхъ училищъ довольно удовлетворительна, на сколько позволяетъ это возможность найти удобное помѣщеніе. Скамейки теперь разставлены правильно и содержатели и содержательницы запаслись отчасти учебными пособіями.

Частныя учебныя заведенія 3-го разряда.

Частныя начальныя училища, находящіяся въ городахъ, на самомъ дѣлѣ готовятъ дѣтей къ поступленію въ казенныя среднія учебныя заведенія. Къ этому же типу принадлежатъ и женскія училища въ деревняхъ Вулька, Млавскаго уѣзда, и Пяски, Рыпинскаго уѣзда. Последнее въ настоящее время закрыто по недостатку ученицъ. Почти все эти училища по успѣхамъ болѣе или менѣе удовлетворительны. Остальныя деревенскія частныя начальныя училища, вмѣстѣ съ двумя фабричными (въ Глиноцкѣ и Красинцѣ, Цѣхановскаго уѣзда), принадлежатъ къ типу сельскихъ училищъ.

Въ большинствѣ этихъ училищъ содержатели и содержательницы въ то же время состоятъ и преподавателями всехъ предметовъ курса. Поэтому женскія училища, содержательницы которыхъ окончили курсъ женскихъ гимназій, по успѣхамъ и по внешней обстановкѣ, гораздо лучше мужскихъ, содержатели которыхъ въ большинствѣ случаевъ бывшіе начальныя учителя, потерявшіе казенныя мѣста. Нѣкоторые изъ нихъ, напримѣръ содержатель нынѣ закрытаго училища въ деревнѣ Козаржево, Плонскаго уѣзда, Скржишковскій, даже почти не владѣетъ русскимъ языкомъ. Поэтому нельзя и ожидать какихъ бы то не было успѣховъ, особенно въ русскомъ языкѣ, отъ учащихся въ такихъ училищахъ.

Существованіе деревенскихъ частныхъ начальныхъ училищъ зависитъ отъ того, что въ тѣхъ мѣстностяхъ нѣтъ общественныхъ начальныхъ училищъ.

Еврейскія училища.

Все еврейскія начальныя училища, какъ хорошо обезпеченныя въ матеріальномъ отношеніи и дающія возможность назначать хорошихъ учителей, находятся въ удовлетворительномъ состояніи. По успѣхамъ учащихся въ русскомъ языкѣ и другихъ предметахъ курса начальныхъ училищъ, еврейскія училища принадлежатъ къ лучшимъ въ губерніи. Причина такого отраднаго явленія заключается въ природныхъ способностяхъ еврейскаго населенія и въ пониманіи практической пользы знанія русскаго языка, особенно среди евреевъ, отрѣшившихся отъ понятій хасидизма, но не сдѣлавшихъ еще поляками Моисеева закона. При всемъ томъ, такъ какъ такихъ евреевъ еще сравнительно немного, то и число учащихся въ казенныхъ еврейскихъ училищахъ незначительно, принимая во вниманіе общее количество еврейскаго населенія въ губерніи. Большинство евреевъ для обученія своихъ дѣтей предпочитаютъ еврейскія вѣроисповѣдныя школы-хедеры.

Еврейскія вѣроисповѣдныя школы (хедеры и проч.).

По предметамъ, преподаваемымъ въ хедерахъ, училища эти раздѣляются на три категоріи: въ первой обучаются малолѣтніе (съ 5 лѣтняго возраста) еврейскому чтенію и молитвамъ, во второй—изучаютъ библію, въ третьей—талмудъ. Прощедшіе основательно эти три степени религіозной школы, въ чемъ удостовѣряется испытательная коммисія, состоящая изъ извѣстныхъ талмудистовъ, молодые евреи поступаютъ для окончательнаго образованія въ синагогу. Это своего рода еврейская духовная академія, въ которой ежедневно, по нѣсколько часовъ въ день, производится обученіе разнымъ предметамъ, составляющимъ курсъ высшаго еврейскаго образованія.

Талмудисты, состоящіе членами испытательныхъ коммисій при синагогахъ, каждыя двѣ недѣли производятъ испытаніе учащимся во всехъ хедерахъ, независимо отъ вышеупомянутаго своего рода испытанія зрѣ-

лости, и даютъ оцѣнку дѣятельности каждаго меламеда. Такъ какъ отъ этой оцѣнки зависитъ довѣріе еврейскаго общества къ меламадамъ, а вмѣстѣ съ тѣмъ и число учащихся у каждаго изъ нихъ, то мелаеды являются самыми покорными исполнителями воли талмудистовъ-испытателей.

Учебный ходъ въ хедерахъ раздѣляется на два семестра, начинающіеся 15 марта и 15 октября. Каждый мелаедъ дѣлаетъ условія съ родителями обучающихся у него дѣтей только на полугодіе. По окончаніи полугодія, всѣ мелаеды стараются запастись учениками. Съ этою цѣлью каждый изъ нихъ странствуетъ изъ дома въ домъ, упрашивая родителей присылать къ нему для обученія дѣтей. При этомъ, кромѣ похвалъ себѣ и порицанія своихъ товарищей-мелаедовъ, старается выставить на видъ бѣольшую дешевизну своего хедера сравнительно съ другими, и дѣйствительно, послѣ предварительнаго, нѣсколько разъ повторяющагося торга, нѣкоторые мелаеды доводятъ плату за ученіе до *minimum'a*. Такимъ образомъ, плата за ученіе въ хедерахъ колеблется между 75 коп. и 5 рублями въ мѣсяцъ съ каждаго ученика. Впрочемъ, по нѣсколько рублей платятъ за ученіе только въ тѣхъ хедерахъ, въ которыхъ обучаются Талмуду дѣти старшаго возраста, а въ молитвенныхъ и библейскихъ хедерахъ плата за ученіе только въ немногихъ доходитъ до 1 руб. 50 коп., въ большинствѣ же довольствуются суммою отъ 75 коп. до 1 рубля. Поэтому-то послѣдніе хедеры находятся въ затруднительномъ матеріальномъ положеніи и всѣми средствами стараются уклониться отъ исполненія правительственныхъ распоряженій, влекущихъ за собою какой-либо расходъ, напр. относительно надлежащаго помѣщенія, классной мебели, указаннаго числа учениковъ и т. п.

Кромѣ того, соперничество между мелаедами влечетъ за собою еще и то, что почти каждое полугодіе въ каждомъ хедерѣ мѣняются ученики. Такое странствованіе учащихся по хедерамъ чрезвычайно вредно вліяетъ на успѣхи ихъ въ русскомъ языкѣ. Равнымъ образомъ, вслѣд-

стві соперничества, мелаеды пишутъ другъ на друга доносы, большею частію анонимные, въ которыхъ открываютъ начальству нарушенія правительственныхъ распоряженій въ разныхъ хедерахъ и указываютъ на содержателей неразрушенныхъ хедеровъ. Однимъ словомъ, число мелаедовъ, далеко превышающее потребность въ нихъ, вредить и имъ самимъ, и дѣлу.

Въ гор. Плоцкѣ каждый хедеръ имѣетъ своего преподавателя русскаго языка, который получаетъ за 2 часа ежедневныхъ занятій 5 или 6 руб. въ мѣсяцъ. Въ уѣздныхъ городахъ и посадахъ, гдѣ нѣтъ преподавателей русскаго языка, выдержавшихъ испытаніе въ дирекціи, а единственныя лица, имѣющія право преподавать этотъ предметъ, начальныя учителя,—нѣсколько хедеровъ посылаютъ своихъ учениковъ одновременно въ начальныя училища, гдѣ учителя, послѣ уроковъ, т. е. съ 4 до 6 часовъ по полудни, занимаются ихъ обученіемъ. Въ такомъ случаѣ на долю каждаго мелаеда выпадаетъ отъ 2 руб. 50 коп. до 3 руб. въ мѣсяцъ. Три мелаеда сами преподаютъ русскій языкъ въ своихъ хедерахъ.

Въ хедерахъ, мелаеды которыхъ сами сколько нибудь владѣютъ русскимъ языкомъ, успѣхи учащихся довольно удовлетворительны. Нѣкоторые мелаеды помогаютъ учителю въ занятіяхъ русскимъ языкомъ и приучаютъ дѣтей къ разговорной русской рѣчи; но такіе мелаеды составляютъ исключеніе. Большинство смотритъ на занятія русскимъ языкомъ въ хедерахъ какъ на необходимое зло, и знаніе учащимися русскаго языка ограничивается умѣньемъ читать нѣсколько статей изъ букваря.

Для пользы дѣла было бы желательно закрыть все мелкіе хедеры и взамѣнъ ихъ открыть въ каждомъ городѣ, смотря по числу учениковъ, два, три или четыре большихъ хедера, поручивъ завѣдываніе ими самымъ благонадежнымъ мелаедамъ. Въ такомъ случаѣ они были бы вполне матеріально обезпечены и было бы возможно требовать отъ нихъ неуклоннаго исполненія правительственныхъ распоряженій, а также былъ

бы возможенъ болѣе дѣйствительный контроль какъ вообще надъ обученіемъ и воспитаніемъ въ этихъ школахъ, такъ и надъ занятіями русскимъ языкомъ

в) Ученныя общества, музеи, библіотеки и проч.

Кромѣ частныхъ библіотекъ (польскихъ), въ Плоцкѣ существуетъ, при губернскомъ правленіи, русская публичная библіотека, получающая отъ Министерства Внутреннихъ Дѣлъ 300 рублей ежегодной субсидіи.

Къ 1 января 1890 года въ библіотекѣ числилось книгъ и періодическихъ изданій 822 названія въ 1887 томахъ, на сумму 3207 р. 10 к. Подписчиковъ къ 1 января 1890 г. было 32 годовыхъ и 16 мѣсячныхъ. Требованій на получение книгъ и періодическихъ изданій въ теченіе года поступило 4345. Доходъ библіотеки составлялъ 712 руб. 26 коп., расходъ 571 руб. 93 коп.



VI.

Крестьянское дѣло.

О ходѣ крестьянскаго дѣла въ Плоцкой губерніи за 1889 годъ.

По добровольнымъ сдѣлкамъ.

Дѣло за 1889 годъ по добровольнымъ сдѣлкамъ въ Плоцкой губерніи представляется въ слѣдующемъ видѣ:

Къ 1 января 1889 г. въ производствѣ комиссаровъ по крестьянскимъ дѣламъ оставалось добровольныхъ сдѣлокъ 366 *). Въ томъ числѣ: *а)* незасвидѣтельствованныхъ 6 и *б)* засвидѣтельствованныхъ, но не представленныхъ въ губернское присутствіе 360.

Въ теченіе 1889 года представлено комиссарамъ добровольныхъ сдѣлокъ для засвидѣльствованія 79.

Такимъ образомъ, комиссарамъ въ 1889 году предстояло: *а)* засвидѣльствовать 85 и *б)* засвидѣльствованныхъ представить въ губернское присутствіе 445.

Изъ сего числа въ 1889 году комиссарами: *а)* засвидѣльствовано сдѣлокъ 70, *б)* отказано въ засвидѣльствованіи сдѣлокъ 11 и *в)* по засвидѣльствованіи представлено въ губернское присутствіе 69.

Затѣмъ къ 1 января 1890 года въ производствѣ комиссаровъ осталось сдѣлокъ 365, въ томъ числѣ: *а)* незасвидѣльствованныхъ 4 и *б)* засвидѣльствованныхъ, но не представленныхъ въ губернское присутствіе 361.

Къ 1 января 1889 года въ производствѣ губернскаго присутствія оставалось добровольныхъ сдѣлокъ 357, въ томъ числѣ: *а)* неутвержден-

*) Въ этой цифрѣ заключается 45 сдѣлокъ, возвращенныхъ г.г. комиссарамъ изъ губернскаго присутствія, въ отчетномъ году, для различныхъ дополненій.

ныхъ 127, б) утвержденныхъ, но по коимъ не было сдѣлано постановлений по ст. 2800 постановлений Учредительнаго Комитета объ исправленіи актовъ земельного владѣнія крестьянъ—130, и в) по коимъ были постановлены означенныя рѣшенія, но самыя сдѣлки и документы къ нимъ относящіеся не были представлены въ Земскій Отдѣлъ—100.

Въ теченіе 1889 года комиссарами представлено засвидѣтельствованныхъ добровольныхъ сдѣлокъ 69. Принято къ разсмотрѣнію сдѣлокъ, вслѣдствіе предложенія Земскаго Отдѣла отъ 25 апрѣля 1889 г. за № 4524,—3.

Такимъ образомъ, губернскому присутствію въ теченіе 1889 года предстоило: а) утвердить сдѣлокъ 199, б) постановить опредѣленій на основаніи ст. 2800 постановлений Учредительнаго Комитета, объ исправленіи актовъ земельного владѣнія крестьянъ, 329 и в) представить въ Земскій Отдѣлъ утвержденныхъ сдѣлокъ съ копіями означенныхъ опредѣленій 429.

Изъ сего числа въ теченіе 1889 года губернскимъ присутствіемъ: а) утверждено сдѣлокъ 100, б) отказано въ утвержденіи 1, в) постановлено опредѣленій, на основаніи ст. 2800 постановлений Учредительнаго Комитета, объ исправленіи актовъ земельного владѣнія крестьянъ—102, г) представлено въ Земскій Отдѣлъ добровольныхъ сдѣлокъ, вмѣстѣ съ копіями означенныхъ постановлений—117, и д) возвращено комиссарамъ для дополненій неутвержденныхъ сдѣлокъ 45.

Затѣмъ, къ 1 января 1890 года въ губернскомъ присутствіи осталось сдѣлокъ 266; въ томъ числѣ: а) неутвержденныхъ 53, б) утвержденныхъ, по коимъ не постановлено рѣшеній объ исправленіи актовъ земельного владѣнія крестьянъ,—128 и в) по коимъ постановлены означенныя опредѣленія, но самыя сдѣлки и копіи опредѣленій не представлены въ Земскій Отдѣлъ—85.

По опредѣленію крестьянскихъ сервитутовъ.

I. Опредѣленіе вида и размѣра сервитутовъ.

1) Въ теченіе 1889 года комиссарами постановлено рѣшеній о точномъ опредѣленіи вида и размѣра сервитутовъ по 41 селенію.

2) Въ Плоцкомъ губернскомъ по крестьянскимъ дѣламъ присутствіи: а) осталось къ 1 января 1889 года неразмѣренныхъ апелляціонныхъ жалобъ на рѣшенія комиссаровъ о точномъ опредѣленіи различныхъ сервитутовъ 2 и б) поступило въ теченіе 1889 года апелляціонныхъ жалобъ по 8 селеніямъ, а всего по 10 селеніямъ.

Изъ сего числа въ теченіе 1889 года разрѣшены жалобы по 10 селеніямъ.

II. Исправленіе ликвидаціонныхъ табелей и данныхъ, вслѣдствіе точнаго опредѣленія вида и размѣра сервитутовъ.

1) Въ теченіе 1889 года сдѣлано комиссарами представленій въ губернское присутствіе объ исправленіи ликвидаціонныхъ табелей и данныхъ, вслѣдствіе вошедшихъ въ законную силу рѣшеній о точномъ опредѣленіи вида и размѣра сервитутовъ, по 33 селеніямъ.

2) Въ губернскомъ присутствіи: а) къ 1 января 1889 г. оставалось представленій комиссаровъ объ исправленіи ликвидаціонныхъ табелей и данныхъ, вслѣдствіе постановленныхъ ими рѣшеній о точномъ опредѣленіи сервитутовъ и постановленій о томъ же предметѣ, состоявшихся въ губернскомъ присутствіи въ II инстанціи, по которымъ не было сдѣлано присутствіемъ постановленій о внесеніи въ ликвидаціонныя табели и данныя дополнительныхъ надписей, — по 24 селеніямъ; б) поступило въ теченіе 1889 года представленій комиссаровъ по этому предмету по 33 селеніямъ, и в) состоялось въ теченіе 1889 г. постановленій губернскаго присутствія о точномъ опредѣленіи вида и размѣра сервитутовъ во II инстанціи по 10 селеніямъ.

Всего губернскому присутствію предстояло постановить рѣшеній

о внесении въ ликвидаціонныя таблицы и данныя дополнительныхъ надписей по 67 селеніямъ. Въ теченіе 1889 года постановлено губернскимъ присутствіемъ рѣшеній о внесении дополнительныхъ надписей въ ликвидаціонныя таблицы и данныя по 38 селеніямъ. Сверхъ того, къ 1 января 1889 года оставалось такихъ же рѣшеній, по которымъ дополнительные надписи не были еще представлены въ Земскій Отдѣлъ, по 106 селеніямъ.

Всего предстояло губернскому присутствію представить въ Земскій Отдѣлъ дополнительныхъ надписей о точномъ опредѣленіи вида и размѣра сервитутовъ по 144 селеніямъ.

Изъ сего числа въ теченіе 1889 года представлено въ Земскій Отдѣлъ дополнительныхъ надписей о точномъ опредѣленіи вида и размѣра сервитутовъ по 107 селеніямъ.

3) Затѣмъ, къ 1 января 1890 года въ губернскомъ присутствіи осталось: а) дѣлъ о точномъ опредѣленіи сервитутовъ, по которымъ состоялись окончательныя рѣшенія въ 1 или 2 инстанціи, но по которымъ не сдѣлано губернскимъ присутствіемъ постановленій о внесении дополнительныхъ надписей въ ликвидаціонныя таблицы и данныя, по 29 селеніямъ, и б) дѣлъ, по которымъ состоялись рѣшенія о внесении въ таблицы и данныя дополнительныхъ надписей, но по которымъ надписи еще не представлены въ Земскій Отдѣлъ, по 37 селеніямъ.

О движеніи дѣлъ по разрѣшенію споровъ, возникшихъ при межеваніи и отграниченіи крестьянскихъ земель (статья 592 постановленій Учредительнаго Комитета).

У комиссаровъ, къ 1 января 1889 года, оставалось неразрѣшенныхъ дѣлъ по 53 спорамъ.

Въ теченіе 1889 года возникло дѣлъ 132; всего комиссарамъ предстояло въ 1889 году разрѣшить дѣлъ 185; въ теченіе отчетнаго года разрѣшено 161, затѣмъ, къ 1 января 1890 г. осталось неразрѣшенныхъ дѣлъ по 24 спорамъ.

Въ губернскомъ присутствіи къ 1 января 1889 года осталось неразрѣшенныхъ дѣлъ по 11 спорамъ, въ теченіе 1889 г. поступило дѣлъ по апелляціонныхъ жалобамъ на рѣшенія комиссаровъ 31.

Всего въ теченіе 1889 года губернскому присутствію предстояло постановить рѣшеній по 42 спорамъ; въ теченіе 1889 года постановлено рѣшеній по всѣмъ 42 спорамъ.

По разбору споровъ о нарушеніи и превышеніи правъ на сервитуты (ст. 2966 пост. Учред. Комит. и Высочайшее повелѣніе 4 мая 1876 года),

Къ 1 января 1889 г. въ производствѣ комиссаровъ оставалось дѣлъ по жалобамъ на сервитутныя правонарушенія 36; къ сему числу въ отчетномъ году поступило 262; такимъ образомъ, въ 1889 году комиссарамъ предстояло разрѣшить жалобъ 298; въ томъ числѣ: *а)* поданныхъ владѣльцами 146, *б)* поданныхъ крестьянами 152. Изъ сего числа въ отчетномъ году комиссарами разрѣшено жалобъ 259; затѣмъ, къ 1 января 1890 года осталось неразрѣшенныхъ жалобъ 39, въ томъ числѣ: поданныхъ владѣльцами 24 и крестьянами 15.

Въ губернскомъ присутствіи къ 1 января 1889 года оставалось неразрѣшенныхъ жалобъ на рѣшенія комиссаровъ по крестьянскимъ дѣламъ на сервитутныя правонарушенія 18.

Къ сему числу въ теченіе 1889 года: *а)* вновь поступило жалобъ 144 и *б)* отмѣнено Правительствующимъ Сенатомъ рѣшеній губернскаго присутствія по жалобамъ 5. Такимъ образомъ, въ теченіе 1889 года губернскому присутствію предстояло разсмотрѣть жалобъ 167, въ томъ числѣ: поданныхъ владѣльцами имѣній 74 и поданныхъ крестьянами 93. Въ теченіе 1889 года губернскимъ присутствіемъ разрѣшено жалобъ 165; затѣмъ къ 1 января 1890 года осталось неразрѣшенныхъ жалобъ 2, въ томъ числѣ поданныхъ владѣльцами имѣній 2.

О движеніи дѣлъ объ ошибкахъ, вкравшихся въ ликвидаціонныя табели и данныя (ст. 2315 пост. Учред. Комит. и Высочайшее повелѣніе 2-го мая 1873 года) и по внесенію въ табели и данныя дополнительныхъ надписей по сему предмету (ст. 2800 и 2871 пост. Учредит. Комитета).

У комиссаровъ къ 1 января 1889 года оставалось неразрѣшенныхъ дѣлъ 3*); въ теченіе 1889 г. возникло дѣлъ 23; такимъ образомъ, въ теченіе 1889 года предстояло къ разслѣдованію и разрѣшенію 26. Въ теченіе 1889 года постановлено рѣшеній 14 и составлено протоколовъ изслѣдованія съ заключеніями 10, всего 24.

Къ 1 января 1890 года осталось неразмотрѣнныхъ дѣлъ 2.

Въ губернскомъ присутствіи: а) по размотрѣнію дѣлъ объ ошибкахъ, вкравшихся въ ликвидаціонныя табели и данныя: къ 1 января 1889 г. оставалось неразрѣшенныхъ дѣлъ 5, въ теченіе 1889 г. поступило 12; въ теченіе 1889 г. предстояло къ разрѣшенію 17; разрѣшено 11, и къ 1 января 1890 г. осталось неразрѣшенныхъ дѣлъ 6; б) по составленію опредѣленій о внесеніи дополнительныхъ надписей въ ликвидаціонныя табели и данныя на основаніи полученныхъ на то разрѣшеній изъ Земскаго Отдѣла: къ 1 января 1889 г. оставалось неразрѣшенныхъ дѣлъ 4, въ теченіе 1889 года поступило 14, въ теченіе года предстояло къ разрѣшенію 18, разрѣшено 14, и къ 1 января 1890 г. осталось неразрѣшенныхъ дѣлъ 4.

О лѣсномъ хозяйствѣ.

	Число дачь.	Число иибнѣй.
1. Къ 1 января 1889 г. въ производствѣ комиссаровъ по крестьянскимъ дѣламъ находилось лѣсохозяйственныхъ плановъ	1	1
Въ томъ числѣ повѣренныхъ плановъ	1	
2. Въ теченіе 1889 г. представлено комиссарамъ для повѣрки плановъ	6	6

*) По объявленію комиссара Цѣхановскаго уѣзда, въ отчетѣ за 1888 годъ, въ числѣ 4 дѣлъ, было показано, по ошибкѣ, одно дѣло по граничному спору.

	Число дачъ.	Число имѣній.
3. Въ теченіе 1889 г. комиссарами повѣрено на мѣстѣ	4	—
4. Изъ числа повѣренныхъ плановъ:		
<i>a)</i> признано составленными сходно съ натурою	3	—
<i>б)</i> признано составленными не сходно съ натурою и возвращено владѣльцамъ	1	—
5. Затѣмъ, къ 1 января 1890 года осталось въ производствѣ у комиссаровъ	6	6
Въ томъ числѣ:		
<i>a)</i> неповѣренныхъ	2	—
<i>б)</i> повѣренныхъ, но не представленныхъ въ губернское присутствіе	4	—

Къ 1 января 1889 года въ производствѣ губернскаго присутствія находилось неразмотрѣнныхъ лѣсохозяйственныхъ плановъ по 24 дачамъ.

Такимъ образомъ, въ 1889 году губернскому присутствію предстояло размотрѣть плановъ по 24 дачамъ.

Изъ сего числа въ 1889 г. размотрѣно плановъ по 12 дачамъ.

Изъ числа размотрѣнныхъ признано не подлежащими утвержденію по 12 дачамъ.

Затѣмъ, къ 1 января 1890 года осталось въ присутствіи неразмотрѣнныхъ плановъ по 12 дачамъ.

Со времени изданія закона 31 декабря 1875 г. губернскимъ присутствіемъ представлено въ б. Временную Коммисію и Земскій Отдѣлъ на утвержденіе плановъ по 206 дачамъ, входящимъ въ составъ имѣній 106.

Изъ сего числа Временною Коммисіею и Земскимъ Отдѣломъ: *a)* утверждено и прислано для введенія въ дѣйствіе по 127 дачамъ, входящимъ въ составъ 73 имѣній; *б)* отказано въ утвержденіи и потребованы дополнительныя свѣдѣнія по 79 дачамъ, входящимъ въ составъ 35 имѣній.

Изъ числа возвращенныхъ Земскимъ Отдѣломъ плановъ введено въ дѣйствіе по 133 дачамъ, входящимъ въ составъ 74 имѣній.

Постановлено опредѣленій по ст. 2800 постановленій Учредительнаго Комитета объ исправленіи ликвидационныхъ табелей по 120 дачамъ.

По разверстанію земель и раздѣлу общихъ пастбищъ.

У Коммисаровъ.

По разверстанію черезъ подосныхъ земель. По раздѣлу общихъ пастбищъ.

I. Къ 1 января 1889 года оставалось въ производствѣ коммисаровъ проектовъ:		
а) неразмотрѣнныхъ	—	3
б) утвержденныхъ, но не введенныхъ въ дѣйствіе	1	3
в) введенныхъ въ дѣйствіе, но не представленныхъ въ губернское присутствіе для исправленія табелей и данныхъ	3	2

II. Въ теченіе 1889 года вновь представлено коммисарамъ проектовъ	—	2
---	---	---

Такимъ образомъ, въ 1889 году коммисарамъ всего предстояло размотрѣть	—	3
---	---	---

Изъ сего числа:

1) Возвращено владѣльцамъ	—	1
2) Утверждено проектовъ	—	1
3) Осталось неразмотрѣнныхъ	—	1

Изъ числа проектовъ, подлежащихъ введенію въ дѣйствіе:

Введено въ дѣйствіе	1	2
-------------------------------	---	---

Представлено въ губернское присутствіе введенныхъ въ дѣйствіе проектовъ для исправленія, на основаніи статьи 2800 постановленій Учредительнаго Комитета, ликвидационныхъ табелей и данныхъ	—	2
--	---	---

По развер-
станію через
вычайныхъ
земель. По раздѣлу
общихъ
пастбищъ.

III. Къ 1 января 1890 г. осталось въ производ-
ствѣ комиссаровъ проектовъ:

а) неразрѣшенныхъ	—	3
б) утвержденныхъ, но не введенныхъ въ дѣйствіе	1	2
в) введенныхъ въ дѣйствіе, но не представленныхъ въ губернское присутствіе для исправленія табелей и данныхъ	3	2

Со времени изданія Высочайше утвержденныхъ 29 декабря 1875 г.
правиль, комиссарамъ всего было представлено про-
ектовъ

Въ томъ числѣ заявленій отъ крестьянъ . . .	1	6
---	---	---

Изъ означеннаго числа къ 1 января 1890 года утверждено проектовъ	15	46
---	----	----

Введено въ дѣйствіе	24	23
-------------------------------	----	----

Въ томъ числѣ по заявленію крестьянъ . . .	—	2
--	---	---

Морговъ. Прентовъ.

На основаніи введенныхъ въ дѣйствіе проектовъ:

а) общее пространство разверстанной въ уѣздахъ черезполосной земли составляло	676	134
--	-----	-----

Изъ сего числа отведено въ собственность крестьянъ	464	8
---	-----	---

б) общее пространство раздѣленныхъ общихъ пастбищъ составляло	2547	214
--	------	-----

Изъ этого числа отведено въ собственность крестьянъ	1005	84
--	------	----

По развер-
станію черев-
полосныхъ
земель. По раздѣлу
общихъ
пастбищъ.

Въ губернскомъ присутствіи.

Въ теченіе 1889 года:

а) Подано жалобъ на рѣшеніе комисаровъ по
разсмотрѣнію проектовъ — 1

б) Представлено комисарами введенныхъ въ дѣй-
ствіе проектовъ для исправленія ликвидационныхъ та-
белей или данныхъ — 2

Такимъ образомъ, губернскому присутствію въ
въ 1889 году предстоило разсмотрѣть жалобъ на рѣше-
нія комисаровъ по разсмотрѣнію проектовъ . . . — 1

Изъ сего числа:

а) Разсмотрѣно жалобъ на рѣшенія комиса-
ровъ — 1

б) Во II инстанціи утверждено проектовъ . . . — 1

в) Изъ числа ихъ пренровождено комисарамъ для
введенія въ дѣйствіе — 1

г) Постановлено, на основаніи введенныхъ въ дѣй-
ствіе проектовъ по ст. 2800 и 2874 постановленій
Учредит. Комитета — 2

д) Возвращено комисарамъ представленныхъ ими
проектовъ для дополненія — —

е) Изъ числа показанныхъ подъ буквою г проек-
товъ представлено въ Земскій Отдѣлъ дополнитель-
ныхъ надписей по проектамъ — 2

О числѣ гминь.

Въ теченіе отчетнаго года никакихъ перемѣнъ въ составѣ гминь
Плоцкой губерніи не было.

Къ 1 января 1890 года въ Плоцкой губерніи состоитъ 108 гминь.

По степени населенности гмины подраздѣляются слѣдующить образомъ: съ населеніемъ отъ 2 до 4 тысячъ душъ 32, отъ 4 до 6 тысячъ душъ 50 и свыше 6 тысячъ душъ 26.

Ссудо-сберегательныя кассы.

Дѣйствія ссудо-сберегательныхъ кассъ въ Плоцкой губерніи за 1889 годъ представляются въ слѣдующемъ видѣ:

Наименованіе приходныхъ и расходныхъ суммъ.	По ссудо-сберегательнымъ кассамъ.						Итого по всемъ кассамъ къ 1-му января 1890 года.
	На средства Правитель- ства.	Дѣйствующій на капиталъ, образовавшійся изъ прибыли отъ Правительственнаго капитала, послѣ переноса его въ другую гмину.	На обще- ственные средства.				
	Р у б л и к о п ѣ й к и.						
Поступило на приходъ:							
Основнаго капитала - - - - -	19650	53	35369	9 1/2	32863	80 1/4	87883 42 1/4
Пожертвованій въ пользу кассъ - - - - -	»	»	2	»	»	»	2
Чистой прибыли, образовавшейся къ 1 января отчетнаго года - - - - -	6753	36 1/2	27859	29 1/2	47373	38	81986 4
Вкладовъ безпроцентныхъ:							
Процентовъ, невыплаченныхъ кассою по вкладамъ къ 1 января отчетнаго года - - - - -	676	35 1/2	7980	14	4372	53 1/2	13029 3
Вкладовъ, принятыхъ на храненіе - - - - -	3303	39 1/2	3974	38 1/2	3835	5	11112 83
Вкладовъ для приращенія процентами:							
Отъ частныхъ лицъ - - - - -	8492	96	55050	11	26488	92	90031 99
Штрафныхъ и другихъ гминныхъ суммъ - - - - -	8639	79 1/2	27248	11	12202	65	48090 55 1/2
Суммъ, принадлежащихъ малолѣтнимъ - - - - -	4379	98	20317	82 1/2	11881	58	36579 38 1/2
Уплатъ по ссудамъ - - - - -	21101	50	101665	50	92073	»	214840
Процентовъ - - - - -	3825	89	12385	11 1/2	10794	5	26905 5 1/2
Пени - - - - -	58	11	468	99	447	54	974 64
Итого - - - - -	76781	88	292320	56 1/2	242332	50 3/4	611434 95 1/4
Выведено въ расходъ:							
Выдано ссудъ - - - - -	70194	25	261589	50	223357	»	555140 75
Выдано процентныхъ вкладовъ - - - - -	1772	36	17282	33 1/2	7703	94 1/2	26758 64
Выплачено процентовъ на таквые вклады - - - - -	380	61	3558	6	1476	76 1/2	5415 43 1/2
Возвращено безпроцентныхъ вкладовъ, принятыхъ на храненіе - - - - -	458	82	276	»	3	»	737 82
Выдано на канцелярскія и другія надобности - - - - -	613	87 1/2	3261	19 1/2	3405	18 1/2	7280 20 1/2
Къ 1 января текущаго года состояло на лицо - - - - -	3361	96 1/2	6353	47 1/2	6386	66 1/4	16102 10 1/4
Итого - - - - -	76781	88	292320	56 1/2	242332	50 3/4	611434 95 1/4
Къ 1 января текущаго года состояло:							
Въ долгу за участниками кассы - - - - -	49092	75	159924	»	131284	»	340300 75
Процентовъ, невыплаченныхъ еще кассою по вкладамъ - - - - -	1080	47	8744	98	5131	89	14957 31
Чистой прибыли, образовавшейся въ отчетномъ году - - - - -	2385	40	5270	1	5600	33 1/2	13255 74 1/2

Межевое дѣло.

Согласно постановленія Плоцкаго губернскаго присутствія, полевая работа, по измѣренію крестьянскихъ земель штатными землеѣрами, въ дѣто 1889 года производились въ теченіе шести мѣсяцевъ. Работы производили восемь штатныхъ землеѣровъ; остальное время года штатные землеѣры занимались чертежными работами. За эти шесть мѣсяцевъ полевыхъ работъ штатными землеѣрами произведена съемка въ 138 селеніяхъ, общимъ пространствомъ 29358 морговъ; въ томъ числѣ произведено новое измѣреніе на пространствѣ 18660 морговъ и дополнительное измѣреніе, для согласованія плановъ прежняго межеванія съ Высочайше утвержденными правилами 9 апрѣля 1881 года, на пространствѣ 10698 морговъ.

Кромѣ штатныхъ землеѣровъ, полевыми работами въ Плоцкой губерніи занимались 15 частныхъ землеѣровъ, которыми произведены новыя измѣренія въ 44 селеніяхъ, пространствомъ въ 4296 морговъ.

Выше показанное количество произведеннаго измѣренія между землеѣрами по уѣздамъ распределяется слѣдующимъ образомъ.

НАЗВАНІЕ УѢЗДОВЪ.	Число селеній измѣренныхъ.		Измѣрено морговъ.				Пройдено по окружной межѣ прентовъ.	Успяно копцевъ.
	Штатными землеѣрами.	Частными землеѣрами.	Новой съемки.		Повѣрочной по обходу границъ.			
			Штатными.	Частными.		Штатными.	Штатными.	Штатными.
Въ Плоцкомъ - -	17	8	2567	618	3912	38958	1283	
» Плонскомъ - -	27	»	2624	»	1922	34697	1000	
» Липновскомъ - -	20	10	1560	478	3158	40244	1228	
» Рыпинскомъ - -	6	14	2097	1918	»	22656	1038	
» Млавскомъ - -	12	4	3040	732	724	25812	883	
» Серпецкомъ - -	32	5	1768	316	982	26775	1144	
» Праснышскомъ - -	11	2	2344	113	»	42404	1315	
» Цѣхановскомъ - -	13	1	2660	121	»	24549	682	
Всего - -	138	44	18660	4296	10698	256095	8573	

Въ отчетномъ году землеѣрами составлено 111 новыхъ плановъ и исправлено, согласно вновь произведенному обходу границъ, 17.

Составленіе плановъ по уѣздамъ, какъ штатными, такъ и частными землеѣрами раздѣляется такъ:

НАЗВАНІЕ УѢЗДОВЪ.	Составлено землемѣрами но- выхъ плановъ.		Исправлено землемѣрами ста- рыхъ плановъ.		Итого.	
	Штат- ными.	Частны- ми.	Штат- ными.	Частны- ми.	Штат- ными.	Частны- ми.
Въ Плоскомъ	13	8	"	"	13	8
" Плонскомъ	17	"	"	"	17	"
" Липновскомъ	2	10	7	"	9	10
" Рыпинскомъ	4	14	"	"	4	14
" Млавскомъ	2	4	"	"	2	4
" Серпецкомъ	15	5	10	"	25	5
" Праснышскомъ	4	2	"	"	4	2
" Цѣхановскомъ	10	1	"	"	10	1
Итого	67	44	17	"	84	44

Межевое дѣло въ самомъ губернскомъ по крестьянскимъ дѣламъ присутствіи въ теченіе 1889 года выразилось повѣркою межевыхъ работъ въ полѣ на мѣстѣ производства межевыхъ работъ, повѣркою плановъ и межевыхъ документовъ, поступившихъ въ присутствіе, и веденіемъ всей переписки, касающейся межеваго дѣла въ губерніи.

Движеніе плановъ и межевыхъ документовъ по присутствію опредѣляется слѣдующими цифрами:

Названіе уѣздовъ.	Къ 1-му января 1889 г. остава- лось плановъ съ доку- ментами.	Въ тече- ніе 1889 года по- ступило.	Итого.	Изъ этого числа		Къ 1 января 1890 г. осталось въ губерн- скомъ присутствіи плановъ.	
				Пред- ставлено въ Зем- скій От- дѣлъ.	Возвра- щено въ уѣзды для ис- правле- ній	Разсмотрѣнныхъ меже- вымъ ре- визоромъ	Нераз- смотрѣ- нныхъ.
Въ Плоскомъ	43	9	52	24	7	18	3
" Плонскомъ	54	6	60	16	4	13	27
" Липновскомъ	39	22	61	19	7	21	14
" Рыпинскомъ	60	16	76	14	16	29	17
" Млавскомъ	45	18	63	19	13	17	14
" Серпецкомъ	45	26	71	18	27	13	13
" Праснышскомъ	47	10	57	6	5	14	32
" Цѣхановскомъ	66	16	82	16	9	20	37
Итого	399	123	522	132	88	145	157

В Ъ Д О М О С Т Ъ

о состояніи римско-католической церкви за 1889 годъ.

Въ 1889 году было:

1) свѣтскаго духовенства разныхъ степеней 231

2) монаховъ, исправляющихъ приходскія должности:

а) администраторовъ 5

б) викаріевъ „

3) монашествующихъ въ монастыряхъ:

а) священниковъ 14

б) клириковъ „

в) братьевъ профессовъ 4

4) монахинь, вмѣстѣ съ сестрами милосердія 31

5) Исуса для монаховъ и монахинь—пѣтъ.

6) Въ Плоцкой губерніи находится одна епархіальная семинарія,

въ гор. Плоцкѣ, а въ ней было:

а) учителей 6

б) воспитанниковъ 98

7) Въ началѣ 1889 года въ духовномъ судѣ Плоцкой консисторіи брачныхъ дѣлъ, оставшихся съ минувшаго 1888 года, переданныхъ разрѣшенію было:

а) о расторженіи брака 1

б) о разлученіи супруговъ 2

Въ теченіе 1889 года поступило:

а) о расторженіи брака „

б) о разлученіи супруговъ 8

Разрѣшено въ 1889 году:

а) о расторженіи брака „

б) о разлученіи супруговъ 1

Отказано по недостатку доказательствъ:

- a) о расторженіи брака »
- б) о разлученіи супруговъ »

Отказано по причинѣ неходатайства сторонъ:

- a) о расторженіи брака »
- б) о разлученіи супруговъ 4

Осталось въ производствѣ на 1890 годъ:

- a) о расторженіи брака 1
- б) о разлученіи супруговъ 3

8) Присоединившихся къ римско-католическому вѣроисповѣданію изъ другихъ въ 1889 году было:

- a) евреевъ, принявшихъ св. крещеніе »
- б) лютеранъ присоединившихся 55

9) Что же касается нравственности народа и исполненія имъ религиозныхъ обязанностей, то въ минувшемъ 1889 году никакихъ жалобъ не было.

Примѣчаніе. О состояніи Плоцкой римско-католической семинаріи не имѣется никакихъ свѣдѣній, кромѣ показанныхъ выше, хотя, въ силу ст. 6 Высочайшаго указа 30 августа 1864 г. (объ учрежденіи учебныхъ дирекцій въ Царствѣ Польскомъ) и разъясненія этой статьи въ ст. 278 Постановленія Учредительнаго Комитета, 22 февраля 1865 г., начальники учебной дирекціи обязаны посѣщать всѣ учебныя заведенія, въ томъ числѣ и духовныя и не только низшія, но и среднія и высшія.



ВѢДОМОСТЬ

о фабрикахъ и заводахъ въ Плоцкой губерніи

за 1889 годъ.

РОДЪ ФАБРИКЪ и ЗАВОДОВЪ.	Губернскій городъ Плоцкъ.			Защатный городъ Вышегородъ.			Уездъ Плонскій.			Городъ Закопчъ.			Уездъ Плонскій.			Городъ Млава.			
	Число фабрикъ и заводовъ.	Сумма произво- дственности.	Число рабочихъ.	Число фабрикъ и заводовъ.	Сумма произво- дственности.	Число рабочихъ.	Число фабрикъ и заводовъ.	Сумма произво- дственности.	Число рабочихъ.	Число фабрикъ и заводовъ.	Сумма произво- дственности.	Число рабочихъ.	Число фабрикъ и заводовъ.	Сумма произво- дственности.	Число рабочихъ.	Число фабрикъ и заводовъ.	Сумма произво- дственности.	Число рабочихъ.	
Чугуннолитейные	1	6000	5	»	»	»	»	»	»	»	»	»	»	»	»	»	»	»	
Железнолитейные	»	»	»	»	»	»	»	»	»	»	»	»	»	»	»	»	»	»	
Вапорные	»	»	»	»	»	»	»	»	»	»	»	»	»	»	»	»	»	»	
Литейные	1	29400	6	»	»	»	»	»	»	»	»	»	»	»	»	»	»	»	
Пиво и медоваренные	»	»	»	1	5040	2	1	14200	»	»	»	»	»	»	»	»	»	»	
Уксусные	»	»	»	»	»	»	»	»	»	»	»	»	»	»	»	»	»	»	
Скнидарные	»	»	»	»	»	»	»	»	»	»	»	»	»	»	»	»	»	»	
Кожевенные	»	»	»	1	900	1	»	»	»	»	»	»	»	»	»	»	»	»	
Караичные	2	13200	38	»	»	»	7	5700	»	»	»	»	»	»	»	»	»	»	
Смолосахарные	»	»	»	»	»	»	»	»	»	»	»	»	»	»	»	»	»	»	
Сивичные и виноваренные	1	6550	2	»	»	»	»	»	»	»	»	»	»	»	»	»	»	»	
Стекланные	»	»	»	»	»	»	»	»	»	»	»	»	»	»	»	»	»	»	
Смачечные	1	4000	11	»	»	»	»	»	»	»	»	»	»	»	»	»	»	»	
Львиальные	»	»	»	»	»	»	»	»	»	»	»	»	»	»	»	»	»	»	
Маслобойные	»	»	»	3	2560	9	8	1800	»	»	»	»	»	»	»	»	»	»	
Брахмальные	1	1300	3	»	»	»	»	»	»	»	»	»	»	»	»	»	»	»	
Паровыя мельницы	»	»	»	»	»	»	»	»	»	»	»	»	»	»	»	»	»	»	
Земледѣльческихъ орудій	2	8095	22	»	»	»	»	»	»	»	»	»	»	»	»	»	»	»	
Цементныхъ выдѣлй	1	1900	3	»	»	»	»	»	»	»	»	»	»	»	»	»	»	»	
Цикорные	»	»	»	»	»	»	»	»	»	»	»	»	»	»	»	»	»	»	
Шипучихъ водъ	»	»	»	»	»	»	»	»	»	»	»	»	»	»	»	»	»	»	
Кафельные	1	1214	4	»	»	»	»	»	»	»	»	»	»	»	»	»	»	»	
Итого	11	71959	94	5	8500	12	16	149650	3000	15	3	6100	17	24	225368	253	13	18146	33

РОДЪ ФАБРИКЪ и ЗАВОДОВЪ.	Уездъ Млавскій.			Городъ Липно.			Городъ Давыдовъ.		Городъ Дриновскій.		Городъ Серпецъ.		Уездъ Серпецкій.		Городъ Рыпий.				
	Число фабрикъ и заводовъ.	Сумма произведенности.	Число рабочихъ.	Число фабрикъ и заводовъ.	Сумма произведенности.	Число рабочихъ.	Число фабрикъ и заводовъ.	Сумма произведенности.	Число рабочихъ.	Число фабрикъ и заводовъ.	Сумма произведенности.	Число рабочихъ.	Число фабрикъ и заводовъ.	Сумма произведенности.	Число рабочихъ.	Число фабрикъ и заводовъ.	Сумма произведенности.	Число рабочихъ.	
Чугунозавалыиыя	2	5100	4	»	»	»	»	»	»	»	»	»	»	»	»	»	»	»	
Железоделательныя	»	»	»	»	»	»	»	»	18000	3	»	»	»	»	»	»	»	»	
Ваносуевныя	4	600000	26	»	»	»	»	»	123825	22	»	»	»	»	»	»	»	»	
Лавочныя	»	»	»	»	»	»	»	»	»	»	»	»	»	»	»	»	»	»	
Пиво и медоваренныя	3	2700	7	»	»	»	»	»	18900	10	1	6840	5	1	1200	2	»	»	
Уксусныя	»	»	»	»	»	»	»	»	»	»	1	150	1	»	»	»	»	»	
Спичкарныя	3	3801	6	»	»	»	»	»	»	»	»	»	»	»	»	»	»	»	
Колоченныя	4	1950	9	»	»	»	»	»	»	»	1	462	2	7	5155	10	»	»	
Кариачныя	11	7352	34	2	750	8	1	60	1750	4	»	»	»	8	3542	19	1	25	1
Свеклосахарныя	»	»	»	»	»	»	»	»	»	»	»	»	»	»	»	»	»	»	»
Свѣчныя и мыловаренныя	»	»	»	1	387	1	»	»	»	»	»	»	»	»	»	»	»	»	»
Стекланыя	1	25000	11	»	»	»	»	»	»	»	»	»	»	»	»	»	»	»	»
Спичечныя	»	»	»	»	»	»	»	»	»	»	»	»	»	»	»	»	»	»	»
Льнозавалыиыя	13	143105	136	»	»	»	»	»	19800	16	»	»	»	»	»	»	»	»	»
Маслобойныя	5	782	17	3	160	6	»	»	170	4	1	180	4	5	865	7	1	150	1
Крахмалыиыя	1	3120	5	»	»	»	»	»	»	»	»	»	»	»	»	»	»	»	»
Паровыя мельницы	»	»	»	»	»	»	»	»	»	»	»	»	»	»	»	»	»	»	»
Земледѣльческихъ орудій	»	»	»	»	»	»	»	»	»	»	»	»	»	»	»	»	»	»	»
Цементныхъ заводовъ	»	»	»	»	»	»	»	»	»	»	»	»	»	»	»	»	»	»	»
Цигорныя	»	»	»	»	»	»	»	»	»	»	»	»	»	»	»	»	»	»	»
Шпичучихъ водъ	»	»	»	»	»	»	»	»	»	»	»	»	»	»	»	»	»	»	»
Кафельныя	1	960	3	»	»	»	»	»	»	»	»	»	»	»	»	»	»	»	»
Итого	48	793870	258	6	1297	15	1	650	182445	59	4	7632	12	21	10765	38	2	175	2

РОДЪ ФАБРИКЪ и ЗАВОДОВЪ.	Уездъ Рыбинскій.		Городъ Прасныщъ.		Уездъ Прасныщскій.		Городъ Цѣхановъ.		Уездъ Цѣхановскій.		Всего въ губерніи.				
	Число фабрикъ и заводовъ.	Сумма произведенности.	Число рабочихъ.	Число фабрикъ и заводовъ.	Сумма произведенности.	Число рабочихъ.	Число фабрикъ и заводовъ.	Сумма произведенности.	Число рабочихъ.	Число фабрикъ и заводовъ.	Сумма произведенности.	Число рабочихъ.	Число фабрикъ и заводовъ.	Сумма произведенности.	Число рабочихъ.
Чугуноплавильные	»	»	»	»	»	»	»	»	»	»	»	3	11100	9	
Железоплавильные	»	»	»	»	»	»	»	»	»	»	»	1	18000	3	
Винокуренные	2	39584	10	»	»	»	»	»	1	157500	6	16	1064678	104	
Ликерные	»	»	»	»	»	»	»	»	»	»	»	1	29400	6	
Пиво и медоваренные	1	11500	4	»	»	»	45000	8	1	2700	2	19	266318	75	
Уксусные	»	»	»	»	»	»	»	»	»	»	»	1	150	1	
Скипидарные	»	»	»	»	»	»	»	»	2	297	2	5	4098	8	
Божовенные	1	800	1	1	600	1	»	»	4	»	»	22	20202	41	
Кирпичные	17	8851	52	»	»	»	»	»	8	22650	72	71	86798	441	
Свеклосахарные	»	»	»	»	»	»	»	»	3	1088800	995	3	1088800	995	
Сѣчные и желоваренные	1	4000	1	»	»	»	»	»	»	»	»	4	17237	9	
Стекланные	»	»	»	»	»	»	»	»	»	»	»	1	25000	11	
Спичечные	»	»	»	»	»	»	»	»	»	»	»	2	8500	23	
Лесопиленные	4	33062	23	»	»	»	»	»	2	3070	12	24	217554	208	
Маслобойные	5	4110	7	4	980	8	»	»	»	»	»	54	17253	105	
Крахмальные	»	»	»	»	»	»	»	»	»	»	»	2	4420	8	
Паровыя мельницы	2	18155	6	»	»	»	»	»	»	»	»	3	31355	8	
Земледѣльческихъ орудій	»	»	»	»	»	»	»	»	»	»	»	2	8095	22	
Цементныхъ издѣлій	»	»	»	»	»	»	»	»	»	»	»	1	1900	3	
Цигорные	»	»	»	»	»	»	»	»	»	»	»	1	3600	3	
Шипучухъ водъ	»	»	»	»	»	»	»	»	»	»	»	1	750	2	
Кафельные	»	»	»	»	»	»	»	»	»	»	»	2	2174	7	
Итого	33	120062	104	5	1580	9	5	47568	18	17	1275017	1089	239	2927382	2092

Year	Month	Day	Time	Location	Remarks
1900	1	1	10:00
1900	1	2	10:00
1900	1	3	10:00
1900	1	4	10:00
1900	1	5	10:00
1900	1	6	10:00
1900	1	7	10:00
1900	1	8	10:00
1900	1	9	10:00
1900	1	10	10:00
1900	1	11	10:00
1900	1	12	10:00
1900	1	13	10:00
1900	1	14	10:00
1900	1	15	10:00
1900	1	16	10:00
1900	1	17	10:00
1900	1	18	10:00
1900	1	19	10:00
1900	1	20	10:00
1900	1	21	10:00
1900	1	22	10:00
1900	1	23	10:00
1900	1	24	10:00
1900	1	25	10:00
1900	1	26	10:00
1900	1	27	10:00
1900	1	28	10:00
1900	1	29	10:00
1900	1	30	10:00
1900	1	31	10:00

ВЪДОМОСТЬ

о движеніи всего населенія въ Плоцкой губерніи

за 1889 годъ.

I. Постоянное население. Города и уезды.	Число браков.	Числ о д и в ш и х с я .										Число умерших.			Прибыль или убыль.	
		Зачислено родившихся					В с е г о .									
		муж-ского пола.	жен-ского пола.	муж-ского пола.	жен-ского пола.	общего пола.	муж-ского пола.	жен-ского пола.	общего пола.	муж-ского пола.	жен-ского пола.	общего пола.				
													Число умерших.			
Губернский гор. Псковъ	133	184	172	16	41	209	188	397	240	262	502	—	105			
Заштатный г. Витегольд	31	90	70	»	»	90	70	160	47	45	92	+	68			
Уездъ Псковскій	644	1278	1230	87	164	1355	1317	2672	650	605	1255	+	1387			
Городъ Псковскъ	58	98	103	2	5	101	105	206	70	46	116	+	90			
Заштатный г. Запорожье	18	58	36	»	»	58	36	94	35	24	59	+	35			
Уездъ Псковскій	435	1192	1224	32	71	1231	1256	2487	698	713	1411	+	1076			
Городъ Ляново	39	93	82	7	15	101	89	190	85	69	154	+	36			
Заштатный г. Добружь на рѣкѣ Васлѣ	22	35	37	»	»	35	37	72	25	23	48	+	24			
Уездъ Липновскій	719	1352	1517	108	216	1460	1625	3085	839	904	1743	+	1342			
Городъ Радзивъ	17	36	33	2	3	37	35	72	19	31	40	+	32			
Уездъ Радзивицкій	451	918	916	53	94	959	969	1928	478	503	981	+	947			
Городъ Млава	88	211	188	8	21	224	196	420	157	131	288	+	132			
Уездъ Млавскій	656	1536	1465	32	69	1573	1497	3070	952	1104	2056	+	1014			
Городъ Серпець	99	110	81	2	3	111	83	194	47	49	96	+	98			
Уездъ Серпецкій	319	1165	1229	12	21	1174	1241	2415	684	681	1365	+	1050			
Городъ Праснишь	51	111	98	6	6	111	104	215	77	75	152	+	63			
Уездъ Праснишскій	496	1104	1080	31	67	1140	1111	2251	786	780	1566	+	685			
Городъ Цѣлавовъ	36	105	69	4	9	110	73	183	64	50	114	+	69			
Уездъ Цѣлавовскій	436	1027	944	40	71	1058	984	2042	638	585	1223	+	819			
<i>Итого въ городахъ</i>	592	1131	969	47	103	1187	1016	2203	866	795	1661	+	542			
<i>» » уездахъ</i>	4156	9572	9605	395	773	9950	10000	19950	5755	5875	11630	+	8320			
Всего по губернии	4748	10703	10574	442	876	11137	11016	22153	6621	6670	13291	+	8862			
II.																
Движеніе непостояннаго населенія (вкл. X За.)	579	1789	1794	147	277	1919	1941	3860	1149	1191	2340	+	1520			
Итого	5327	12492	12368	589	1153	13056	12957	36013	7770	7861	15631	+	10382			

Year	1900	1901	1902	1903	1904	1905	1906	1907	1908	1909	1910	1911	1912	1913	1914	1915	1916	1917	1918	1919	1920	1921	1922	1923	1924	1925	1926	1927	1928	1929	1930	1931	1932	1933	1934	1935	1936	1937	1938	1939	1940	1941	1942	1943	1944	1945	1946	1947	1948	1949	1950	1951	1952	1953	1954	1955	1956	1957	1958	1959	1960	1961	1962	1963	1964	1965	1966	1967	1968	1969	1970	1971	1972	1973	1974	1975	1976	1977	1978	1979	1980	1981	1982	1983	1984	1985	1986	1987	1988	1989	1990	1991	1992	1993	1994	1995	1996	1997	1998	1999	2000	2001	2002	2003	2004	2005	2006	2007	2008	2009	2010	2011	2012	2013	2014	2015	2016	2017	2018	2019	2020	2021	2022	2023	2024	2025
1900	1901	1902	1903	1904	1905	1906	1907	1908	1909	1910	1911	1912	1913	1914	1915	1916	1917	1918	1919	1920	1921	1922	1923	1924	1925	1926	1927	1928	1929	1930	1931	1932	1933	1934	1935	1936	1937	1938	1939	1940	1941	1942	1943	1944	1945	1946	1947	1948	1949	1950	1951	1952	1953	1954	1955	1956	1957	1958	1959	1960	1961	1962	1963	1964	1965	1966	1967	1968	1969	1970	1971	1972	1973	1974	1975	1976	1977	1978	1979	1980	1981	1982	1983	1984	1985	1986	1987	1988	1989	1990	1991	1992	1993	1994	1995	1996	1997	1998	1999	2000	2001	2002	2003	2004	2005	2006	2007	2008	2009	2010	2011	2012	2013	2014	2015	2016	2017	2018	2019	2020	2021	2022	2023	2024	2025	

ВѢДОМОСТЬ

о движеніи непостояннаго населенія въ Плоцкой
губерніи

за 1889 годъ.

Города и уезды.	Число браковъ.	Число жившихся.							Число умершихъ.			Прибыль или убыль.
		Законнорожденныхъ.		Всего.								
		мужскаго пола.	женскаго пола.	мужскаго пола.	женскаго пола.	общаго пола.	мужскаго пола.	женскаго пола.	общаго пола.			
Губернскій г. Плодскъ	41	105	80	6	13	112	86	198	118	106	224	— 26
Защатный г. Вилнеродъ	6	5	5	1	1	5	6	11	3	3	6	+ 5
Уездъ Плодскій	52	256	294	10	23	269	304	573	147	147	294	+ 279
Городъ Плодскъ	1	6	4	1	3	8	5	13	7	3	10	+ 3
Защатный г. Запроцнъ	7	2	2	»	1	3	2	5	1	2	3	+ 2
Уездъ Плодскій	93	256	249	13	24	267	262	529	122	125	247	+ 282
Городъ Ляно	5	16	10	2	4	18	12	30	12	7	19	+ 11
Защатный г. Добружь на рѣкѣ Велѣ	»	»	»	»	»	»	»	»	»	»	»	»
Уездъ Ляновскій	»	233	258	50	93	276	308	584	138	167	305	+ 279
Городъ Рыннъ	7	17	18	3	6	20	21	41	7	11	18	+ 23
Уездъ Рыннскій	40	139	139	14	29	154	153	307	73	104	177	+ 130
Городъ Млава	»	18	16	1	4	21	17	38	24	20	44	— 6
Уездъ Млавскій	54	157	177	11	18	164	188	352	110	107	217	+ 135
Городъ Сервецъ	34	7	8	»	»	7	8	15	6	5	11	+ 4
Уездъ Сервецкій	107	332	218	8	14	238	226	464	166	159	325	+ 139
Городъ Праснышъ	»	3	4	»	»	3	4	7	»	»	»	+ 7
Уездъ Праснышскій	»	101	83	2	7	106	85	191	90	65	155	+ 36
Городъ Цѣхановъ	9	37	34	2	2	37	36	73	21	21	42	+ 31
Уездъ Цѣхановскій	123	199	195	23	35	211	218	429	4	139	243	+ 186
<i>Ляно въ городахъ</i>	110	216	181	16	34	234	197	431	199	178	377	+ 54
<i>» » уездахъ</i>	469	1573	1613	131	243	1655	1744	3429	950	1013	1963	+ 1466
Всего въ губерніи	579	1789	1794	147	277	1919	1941	3860	1149	1191	2340	+ 1520

Date		Description		Debit		Credit		Balance	
Month	Day	Particulars	Amount	Particulars	Amount	Particulars	Amount	Particulars	Amount
1890	1	Balance	100						100
	2	By Cash	50						150
	3	To Cash	25						125
	4	By Cash	75						200
	5	To Cash	100						300
	6	By Cash	50						250
	7	To Cash	150						400
	8	By Cash	100						300
	9	To Cash	200						500
	10	By Cash	150						350
	11	To Cash	300						650
	12	By Cash	200						450
	13	To Cash	400						850
	14	By Cash	300						550
	15	To Cash	500						1050
	16	By Cash	400						650
	17	To Cash	600						1250
	18	By Cash	500						750
	19	To Cash	700						1450
	20	By Cash	600						850
	21	To Cash	800						1650
	22	By Cash	700						950
	23	To Cash	900						1850
	24	By Cash	800						1050
	25	To Cash	1000						2050
	26	By Cash	900						1150
	27	To Cash	1100						2250
	28	By Cash	1000						1250
	29	To Cash	1200						2450
	30	By Cash	1100						1350
	31	To Cash	1300						2650
		By Cash	1200						1450
		To Cash	1400						2850
		By Cash	1300						1550
		To Cash	1500						3050
		By Cash	1400						1650
		To Cash	1600						3250
		By Cash	1500						1750
		To Cash	1700						3450
		By Cash	1600						1850
		To Cash	1800						3650
		By Cash	1700						1950
		To Cash	1900						3850
		By Cash	1800						2050
		To Cash	2000						4050
		By Cash	1900						2150
		To Cash	2100						4250
		By Cash	2000						2250
		To Cash	2200						4450
		By Cash	2100						2350
		To Cash	2300						4650
		By Cash	2200						2450
		To Cash	2400						4850
		By Cash	2300						2550
		To Cash	2500						5050
		By Cash	2400						2650
		To Cash	2600						5250
		By Cash	2500						2750
		To Cash	2700						5450
		By Cash	2600						2850
		To Cash	2800						5650
		By Cash	2700						2950
		To Cash	2900						5850
		By Cash	2800						3050
		To Cash	3000						6050
		By Cash	2900						3150
		To Cash	3100						6250
		By Cash	3000						3250
		To Cash	3200						6450
		By Cash	3100						3350
		To Cash	3300						6650
		By Cash	3200						3450
		To Cash	3400						6850
		By Cash	3300						3550
		To Cash	3500						7050
		By Cash	3400						3650
		To Cash	3600						7250
		By Cash	3500						3750
		To Cash	3700						7450
		By Cash	3600						3850
		To Cash	3800						7650
		By Cash	3700						3950
		To Cash	3900						7850
		By Cash	3800						4050
		To Cash	4000						8050
		By Cash	3900						4150
		To Cash	4100						8250
		By Cash	4000						4250
		To Cash	4200						8450
		By Cash	4100						4350
		To Cash	4300						8650
		By Cash	4200						4450
		To Cash	4400						8850
		By Cash	4300						4550
		To Cash	4500						9050
		By Cash	4400						4650
		To Cash	4600						9250
		By Cash	4500						4750
		To Cash	4700						9450
		By Cash	4600						4850
		To Cash	4800						9650
		By Cash	4700						4950
		To Cash	4900						9850
		By Cash	4800						5050
		To Cash	5000						10050
		By Cash	4900						5150
		To Cash	5100						10250
		By Cash	5000						5250
		To Cash	5200						10450
		By Cash	5100						5350
		To Cash	5300						10650
		By Cash	5200						5450
		To Cash	5400						10850
		By Cash	5300						5550
		To Cash	5500						11050
		By Cash	5400						5650
		To Cash	5600						11250
		By Cash	5500						5750
		To Cash	5700						11450
		By Cash	5600						5850
		To Cash	5800						11650
		By Cash	5700						5950
		To Cash	5900						11850
		By Cash	5800						6050
		To Cash	6000						12050
		By Cash	5900						6150
		To Cash	6100						12250
		By Cash	6000						6250
		To Cash	6200						12450
		By Cash	6100						6350
		To Cash	6300						12650
		By Cash	6200						6450
		To Cash	6400						12850
		By Cash	6300						6550
		To Cash	6500						13050
		By Cash	6400						6650
		To Cash	6600						13250
		By Cash	6500						6750
		To Cash	6700						13450
		By Cash	6600						6850
		To Cash	6800						13650
		By Cash	6700						6950
		To Cash	6900						13850
		By Cash	6800						7050
		To Cash	7000						14050
		By Cash	6900						7150
		To Cash	7100						14250
		By Cash	7000						7250
		To Cash	7200						14450
		By Cash	7100						7350
		To Cash	7300						14650
		By Cash	7200						7450
		To Cash	7400						14850
		By Cash	7300						7550
		To Cash	7500						15050
		By Cash	7400						7650
		To Cash	7600						15250
		By Cash	7500						7750
		To Cash	7700						15450
		By Cash	7600						7850
		To Cash	7800						15650
		By Cash	7700						7950
		To Cash	7900						15850
		By Cash	7800						8050
		To Cash	8000						16050
		By Cash	7900						8150
		To Cash	8100						16250
		By Cash	8000						8250
		To Cash	8200						16450
		By Cash	8100						8350
		To Cash	8300						16650
		By Cash	8200						8450
		To Cash	8400						16850
		By Cash	8300						8550
		To Cash	850						

ВѢДОМОСТЬ

о поступленіи сборовъ въ Плоцкой губерніи

за 1889 годъ.

ВѢДОМОСТЬ

о распредѣленіи недоимокъ по уѣздамъ и городамъ,
въ Плоцкой губерніи,

за 1889 годъ.

Н Е Д О И М О К Ъ.

Г О Р О Д А
и
У Ъ З Д Ы.

	Податей и окладныхъ платежей.		Доходовъ съ казенныхъ имуществъ.		По разнымъ взысканіямъ.		В С Е Г О.	
	РУБ.	КОП.	РУБ.	КОП.	РУБ.	КОП.	РУБ.	КОП.
	Свердловскій гор. Плоцкъ	»	»	32	80	37888	6	37920
Городской г. Вышегородъ	»	»	328	86	738	36	1067	22
Городъ Плоцкій	»	»	4286	11	19502	50	23788	61
Городъ Плонскъ	»	»	28	21	10164	91	10193	12
Городской г. Закрочимъ	»	»	»	»	2559	44	2559	44
Городъ Плонскій	500	92	1999	6	12489	97	14989	95
Городъ Липно	21	99	160	88	4966	92	5149	79
Городской г. Добржишь на рѣкѣ Вислѣ	»	»	18	84	773	68	792	52
Городъ Липновскій	1843	61	4660	5	22307	51	28811	17
Городъ Рыпинъ	»	»	»	»	13576	24	13576	24
Городъ Рыпинскій	8	35	3687	56	24274	76	27970	67
Городъ Млава	»	»	»	»	16927	43	16927	43
Городъ Млавскій	»	»	537	54	26198	33	26735	87
Городъ Серпецъ	»	»	449	51	6016	21	6465	72
Городъ Серпецкій	797	29	2550	21	19043	35	22390	85
Городъ Праснышъ	»	»	»	»	13461	32	13461	32
Городъ Праснышскій	1485	50	184	3	20533	25	22202	78
Городъ Цѣхановъ	»	»	»	»	12926	92	12926	92
Городъ Цѣхановскій	1701	87	4980	37	11961	41	18643	65
<i>Итого въ городахъ</i>	21	99	1019	10	119999	49	121040	58
<i>» » уѣздахъ</i>	6337	54	22884	93	156311	8	185533	55
Всего по губерніи	6359	53	23904	3	276310	57	306574	13

MEMORANDUM

DATE	DESCRIPTION	AMOUNT	CHECK NO.	BANK	BALANCE
01-01-00
01-02-00
01-03-00
01-04-00
01-05-00
01-06-00
01-07-00
01-08-00
01-09-00
01-10-00
01-11-00
01-12-00
02-01-00
02-02-00
02-03-00
02-04-00
02-05-00
02-06-00
02-07-00
02-08-00
02-09-00
02-10-00
02-11-00
02-12-00
03-01-00
03-02-00
03-03-00
03-04-00
03-05-00
03-06-00
03-07-00
03-08-00
03-09-00
03-10-00
03-11-00
03-12-00

ВѢДОМОСТЬ

о доходахъ и расходахъ городовъ Плоцкой губернии

за 1889 годъ.

1889

1889

1889

1889

НА

О Р

П И

В е д

И Т А

НАЗВАНІЕ ГОРОДОВЪ.	Осталось отъ прежнихъ лѣтъ въ Варшавской Конторѣ Госу- дарственнаго Банка.		ПРИХОДЪ. за 1889 г.		РАСХОДЪ. за 1889 г.		Остатокъ или передержка противъ годо- ваго дохода.		Хранящіеся въ Варшавской Конторѣ Госу- дарственнаго Банка капиталы составляютъ:			
	Р	У	В	Л	П	К	О	П	Ъ	Й	К	И.
г. гор. Плоцкѣ	81865	6 ^{1/4}	62316	73 ^{1/2}	66893	97	4577	23 ^{1/2}	70509	7 ^{1/4}		
Уездные города:												
Плонскѣ . .	45636	17 ^{1/2}	13041	84	10958	86	2082	98	42817	50		
Липно . . .	5226	28	9184	87 ^{1/4}	6119	30 ^{1/2}	3065	56 ^{3/4}	6742	19		
Рыпинѣ . .	12428	2 ^{1/2}	4438	80	4011	54	427	26	11428	90 ^{1/2}		
Млава . . .	35572	99 ^{1/2}	29340	47 ^{1/2}	28012	94 ^{1/2}	1327	53	28274	90 ^{1/2}		
Серпецъ . .	10535	73 ^{1/2}	6822	4 ^{1/2}	4661	89 ^{1/2}	2160	15	10535	73 ^{1/2}		
Праснышъ .	10207	53 ^{1/2}	14830	71	10467	71	4363	»	7570	79 ^{1/2}		
Цѣхановъ .	18505	22	11188	99 ^{1/2}	8850	77	2338	22 ^{1/2}	15333	46		
Городы уезднаго значенія:												
Вышегородъ .	772	92	2932	20 ^{1/2}	2759	35	172	85 ^{1/2}	708	87		
Закрочимъ .	»	»	8223	40 ^{1/2}	6624	93	1598	47 ^{1/2}	3904	7 ^{1/2}		
Добржинь .	26408	70	3118	54 ^{1/2}	2600	46	518	8 ^{1/2}	25451	65		
Итого . .	247158	64^{3/4}	165438	62^{3/4}	151961	73^{1/2}	13476	89^{1/4}	223476	27^{3/4}		

Year	Month	Day	Time	Location	Notes
1900	Jan	1	10:00 AM	St. Paul	Arrived from Chicago
1900	Jan	2	11:00 AM	St. Paul	Left for Minneapolis
1900	Jan	3	12:00 PM	St. Paul	Arrived from Minneapolis
1900	Jan	4	1:00 PM	St. Paul	Left for Chicago
1900	Jan	5	2:00 PM	St. Paul	Arrived from Chicago
1900	Jan	6	3:00 PM	St. Paul	Left for Minneapolis
1900	Jan	7	4:00 PM	St. Paul	Arrived from Minneapolis
1900	Jan	8	5:00 PM	St. Paul	Left for Chicago
1900	Jan	9	6:00 PM	St. Paul	Arrived from Chicago
1900	Jan	10	7:00 PM	St. Paul	Left for Minneapolis
1900	Jan	11	8:00 PM	St. Paul	Arrived from Minneapolis
1900	Jan	12	9:00 PM	St. Paul	Left for Chicago
1900	Jan	13	10:00 PM	St. Paul	Arrived from Chicago
1900	Jan	14	11:00 PM	St. Paul	Left for Minneapolis
1900	Jan	15	12:00 AM	St. Paul	Arrived from Minneapolis
1900	Jan	16	1:00 AM	St. Paul	Left for Chicago
1900	Jan	17	2:00 AM	St. Paul	Arrived from Chicago
1900	Jan	18	3:00 AM	St. Paul	Left for Minneapolis
1900	Jan	19	4:00 AM	St. Paul	Arrived from Minneapolis
1900	Jan	20	5:00 AM	St. Paul	Left for Chicago
1900	Jan	21	6:00 AM	St. Paul	Arrived from Chicago
1900	Jan	22	7:00 AM	St. Paul	Left for Minneapolis
1900	Jan	23	8:00 AM	St. Paul	Arrived from Minneapolis
1900	Jan	24	9:00 AM	St. Paul	Left for Chicago
1900	Jan	25	10:00 AM	St. Paul	Arrived from Chicago
1900	Jan	26	11:00 AM	St. Paul	Left for Minneapolis
1900	Jan	27	12:00 PM	St. Paul	Arrived from Minneapolis
1900	Jan	28	1:00 PM	St. Paul	Left for Chicago
1900	Jan	29	2:00 PM	St. Paul	Arrived from Chicago
1900	Jan	30	3:00 PM	St. Paul	Left for Minneapolis
1900	Jan	31	4:00 PM	St. Paul	Arrived from Minneapolis

ВѢДОМОСТЬ

о числѣ и родѣ преступленій въ Плоцкой губерніи

за 1889 годъ.

РОДЪ ПРЕСТУПЛЕНІЙ.	Число преступленій.	Число осужденныхъ.	ВЪ ТОМЪ СЛѢДЪ:												ВОЗРАСТЪ ПРЕСТУПНИКОВЪ.																
			Дворянъ помѣ- стныхъ.		Дворянъ личныхъ.		Курьеровъ.		Другихъ сословій.		Остальныхъ.		въ 17.		17—20.		21—25.		26—30.		31—40.		41—50.		51—60.		свыше 60.				
			муж.	жен.	муж.	жен.	муж.	жен.	муж.	жен.	муж.	жен.	муж.	жен.	муж.	жен.	муж.	жен.	муж.	жен.	муж.	жен.	муж.	жен.	муж.	жен.					
Противъ религіи.																															
1) Преступленія противъ религіи	3	1	*	*	*	*	*	*	*	*	*	*	*	*	*	*	*	*	*	*	*	*	*	*	*	*	*	*			
Противъ личности государства.																															
1) Противъ органовъ верховной власти	281	189	55	1	*	*	*	*	3	3	*	*	*	*	*	16	49	35	54	36	8	*	*	*	*	*	*	1	*		
2) Противъ областныхъ гражданскихъ службъ	30	19	*	*	*	1	*	*	*	*	*	*	*	*	*	*	*	*	*	*	*	*	*	*	*	*	*	*	*	*	
3) Противъ обязанностей военной и морской	115	1-7	*	2	*	*	*	*	*	*	*	*	*	*	*	8	57	18	2	3	*	*	*	*	*	*	*	*	*	*	
4) Противъ народного здравія и промышленности	262	164	29	20	*	10	*	16	*	2	*	*	3	*	2	1	16	3	14	6	37	4	43	2	*	*	*	*	*	*	
5) Противъ уставовъ о вощинахъ и торговыхъ	74	65	4	*	*	*	*	18	1	1	*	*	7	*	*	*	*	*	*	7	19	*	15	*	6	*	4	*	*	*	
6) Противъ уставовъ строительныхъ, почтовыхъ и другихъ сообщеній	115	121	2	*	*	7	*	3	*	3	*	*	4	*	2	5	5	84	1	32	43	1	*	*	*	*	*	*	*	*	
7) Противъ правилъ осторожности отъ пожара	331	297	25	*	*	*	*	14	*	2	3	3	5	*	4	1	17	2	32	3	27	4	31	7	64	3	*	3	*	1	
8) Бродячество и наруш. паспорт. системы	101	84	15	*	*	3	*	10	*	1	*	*	12	3	*	2	*	27	4	39	3	19	*	2	*	*	*	*	*	*	
9) Ввозженіе изъ противозаконныхъ земель, лѣсныхъ дѣлосъ и земель помѣщанъ	16	5	*	*	*	*	*	*	*	*	*	*	*	*	*	*	*	*	*	1	*	2	*	2	*	*	*	*	*	*	*
10) Противъ общественной безопасности	540	457	77	*	*	2	*	4	*	2	1	7	27	7	*	*	24	16	69	19	70	8	35	4	27	*	2	*	*	*	
11) Противъ общественной нравственности	29	27	2	*	*	*	*	*	*	*	*	1	7	*	*	*	1	12	*	9	2	2	*	1	*	*	*	*	*	*	*
Противъ собственности государства.																															
1) Противъ уставовъ лѣсныхъ	1066	469	187	*	*	*	*	106	20	20	*	*	3	56	*	*	*	72	6	67	21	134	29	79	25	9	4	3	*	*	
2) Противъ уставовъ таможенныхъ	247	188	36	*	*	*	*	11	*	3	3	*	*	5	1	14	2	35	7	32	5	74	14	12	5	10	2	10	3	*	*
3) Другія вѣрства, противъ собственности	12	7	*	*	*	*	*	*	*	*	*	3	*	*	*	*	*	4	2	*	1	*	*	*	*	*	*	*	*	*	*
Противъ личности.																															
1) Смертоубійство	17	8	5	*	*	*	*	*	*	*	*	1	*	*	*	*	2	3	2	1	2	*	*	*	1	*	*	*	*	*	*
2) Слѣпоубійство	2	*	*	*	*	*	*	*	*	*	*	*	*	*	*	*	*	*	*	*	*	*	*	*	*	*	*	*	*	*	*
3) Нанесеніе ранъ и отнятіе ихъ личности	141	75	24	*	*	*	*	*	3	1	*	1	2	*	*	4	16	5	27	4	13	7	7	2	3	1	1	*	*	*	*
5) Противъ чести вообще	7349	5768	1216	27	1	12	*	44	3	20	81	57	*	12	1	210	41	212	215	3094	410	951	416	640	117	380	7	49	5	*	*
5) Противъ чести вообще	25	4	*	*	*	*	*	*	*	*	*	*	*	*	*	1	2	*	*	*	1	*	*	*	*	*	*	*	*	*	*
6) Противъ семейнаго и родственнаго союзовъ	110	36	49	*	*	*	*	*	*	*	*	*	16	18	*	*	5	3	4	7	2	11	9	3	*	*	*	*	*	*	
Противъ частной собственности.																															
1) Завладѣніе недвижимыхъ имуществовъ	15	7	*	*	*	*	*	*	*	*	*	*	*	*	*	*	*	*	*	*	*	*	*	5	*	1	*	1	*	*	*
2) Воровство-грабжъ и воровство-похищеніе	5010	1354	436	*	*	*	*	93	77	20	11	*	*	54	2	123	24	219	61	376	97	370	82	105	43	52	18	4	1	*	*
3) Разбой и грабежъ	27	14	1	*	*	*	*	*	*	*	*	*	8	*	*	*	*	2	1	4	*	3	2	*	*	*	*	*	*	*	*
4) Взятокъ	21	5	1	*	*	*	*	*	*	*	*	*	*	1	*	*	1	1	*	*	*	2	*	1	*	*	*	*	*	*	*
5) Другія преступленія противъ частной собственности	1438	1035	127	2	*	*	*	*	*	*	*	*	23	14	*	29	10	208	15	257	29	133	23	192	16	47	5	18	2	*	*
6) Преступленія, явившіяся побочными послѣдствіями	326	*	*	*	*	*	*	*	*	*	*	*	*	*	*	*	*	*	*	*	*	*	*	*	*	*	*	*	*	*	*
Итого	15493	10456	2231	73	1	35	*	323	100	20	11	86	27	109	108	71	4	456	107	1257	346	2181	589	1979	600	1224	215	513	40	88	12

TABLE I. BOSSAULT'S LINEAR METHOD.

Year	Month	Day	Time	Lat.	Long.	Alt.	Temp.	Wind	Clouds	Remarks
1850	Jan	1	0.00	41.50	71.10	100	32	0	0	
1850	Jan	2	0.00	41.50	71.10	100	32	0	0	
1850	Jan	3	0.00	41.50	71.10	100	32	0	0	
1850	Jan	4	0.00	41.50	71.10	100	32	0	0	
1850	Jan	5	0.00	41.50	71.10	100	32	0	0	
1850	Jan	6	0.00	41.50	71.10	100	32	0	0	
1850	Jan	7	0.00	41.50	71.10	100	32	0	0	
1850	Jan	8	0.00	41.50	71.10	100	32	0	0	
1850	Jan	9	0.00	41.50	71.10	100	32	0	0	
1850	Jan	10	0.00	41.50	71.10	100	32	0	0	
1850	Jan	11	0.00	41.50	71.10	100	32	0	0	
1850	Jan	12	0.00	41.50	71.10	100	32	0	0	
1850	Jan	13	0.00	41.50	71.10	100	32	0	0	
1850	Jan	14	0.00	41.50	71.10	100	32	0	0	
1850	Jan	15	0.00	41.50	71.10	100	32	0	0	
1850	Jan	16	0.00	41.50	71.10	100	32	0	0	
1850	Jan	17	0.00	41.50	71.10	100	32	0	0	
1850	Jan	18	0.00	41.50	71.10	100	32	0	0	
1850	Jan	19	0.00	41.50	71.10	100	32	0	0	
1850	Jan	20	0.00	41.50	71.10	100	32	0	0	
1850	Jan	21	0.00	41.50	71.10	100	32	0	0	
1850	Jan	22	0.00	41.50	71.10	100	32	0	0	
1850	Jan	23	0.00	41.50	71.10	100	32	0	0	
1850	Jan	24	0.00	41.50	71.10	100	32	0	0	
1850	Jan	25	0.00	41.50	71.10	100	32	0	0	
1850	Jan	26	0.00	41.50	71.10	100	32	0	0	
1850	Jan	27	0.00	41.50	71.10	100	32	0	0	
1850	Jan	28	0.00	41.50	71.10	100	32	0	0	
1850	Jan	29	0.00	41.50	71.10	100	32	0	0	
1850	Jan	30	0.00	41.50	71.10	100	32	0	0	
1850	Jan	31	0.00	41.50	71.10	100	32	0	0	

ВѢДОМОСТЬ

о насильственныхъ и случайныхъ смертяхъ

въ Плоцкой губерніи

за 1889 годъ.

OFFICE		DATE		DESCRIPTION	
NO.	AMOUNT	MONTH	YEAR	DEBIT	CREDIT
1	100.00				
2	200.00				
3	300.00				
4	400.00				
5	500.00				
6	600.00				
7	700.00				
8	800.00				
9	900.00				
10	1000.00				
11	1100.00				
12	1200.00				
13	1300.00				
14	1400.00				
15	1500.00				
16	1600.00				
17	1700.00				
18	1800.00				
19	1900.00				
20	2000.00				
21	2100.00				
22	2200.00				
23	2300.00				
24	2400.00				
25	2500.00				
26	2600.00				
27	2700.00				
28	2800.00				
29	2900.00				
30	3000.00				
31	3100.00				
32	3200.00				
33	3300.00				
34	3400.00				
35	3500.00				
36	3600.00				
37	3700.00				
38	3800.00				
39	3900.00				
40	4000.00				
41	4100.00				
42	4200.00				
43	4300.00				
44	4400.00				
45	4500.00				
46	4600.00				
47	4700.00				
48	4800.00				
49	4900.00				
50	5000.00				

ВѢДОМОСТЬ

о движеніи больныхъ въ Плоцкой губерніи

за 1889 годъ.

STATE OF NEW YORK

IN SENATE

JANUARY 18, 1907

REPORT OF THE

COMMISSIONERS OF THE LAND OFFICE

IN RESPONSE TO A RESOLUTION PASSED BY THE SENATE

ON APRIL 11, 1906

PASSED BY THE SENATE

ON APRIL 11, 1906

AND BY THE ASSEMBLY

ON APRIL 11, 1906

AND BY THE SENATE

ON APRIL 11, 1906

AND BY THE ASSEMBLY

ON APRIL 11, 1906

AND BY THE SENATE

ON APRIL 11, 1906

AND BY THE ASSEMBLY

ON APRIL 11, 1906

AND BY THE SENATE

ON APRIL 11, 1906

AND BY THE ASSEMBLY

ON APRIL 11, 1906

AND BY THE SENATE

ON APRIL 11, 1906

AND BY THE ASSEMBLY

ON APRIL 11, 1906

AND BY THE SENATE

ON APRIL 11, 1906

AND BY THE ASSEMBLY

ON APRIL 11, 1906

Лит. А.

ВЪДОМОСТЬ

о движеніи и количествѣ всего населенія

Плоцкой губерніи

за 1889 годъ.

ГОРОДА
и
УЕЗДЫ.

Прибыло постоянно в течение 1889 года.

ГОРОДА и УЕЗДЫ.	П Е Р Е Л И Ц Е															Итого прибыло.									
	РОДИЛОСЬ.			Изъ жгелостей Псковой губернии.									Изъ губернии.												
				Изъ городов.			Изъ сель и по- садовъ.			Изъ уездовъ.			Изъ Иверии.			Изъ-за границы.			Всего переселилось.						
	Муршнъ.	Желаннъ.	Обоего пола.	Муршнъ.	Желаннъ.	Обоего пола.	Муршнъ.	Желаннъ.	Обоего пола.	Муршнъ.	Желаннъ.	Обоего пола.	Муршнъ.	Желаннъ.	Обоего пола.	Муршнъ.	Желаннъ.	Обоего пола.	Муршнъ.	Желаннъ.	Обоего пола.				
Губернскй городъ Псковъ	2	9	188	397	12	16	28	35	20	55	15	32	40	175	*	*	*	*	*	147	139	286	356	327	683
Запнтный городъ Вышгородъ	90	70	169		21	1	22	20	2	22	16		1	16	*	*	*	*	*	72	6	78	162	76	238
Уездъ Псковый	1355	1317	2672		6	28	32	382	481	863	3		128	173	*	2	2	*	*	444	641	1085	1799	1958	3757
Городъ Псковскй	101	105	206		2	2	4	6	10	16	5		4	7	*	*	*	*	*	16	18	34	117	123	240
Запнтный городъ Закрытннъ	58	36	94		2	1	3	3	1	4	2			2	*	*	*	*	*	9	4	13	67	40	107
Уездъ Псковый	1281	1256	2487		57	100	157	343	393	736	34		40	299	*	1	1	*	*	586	734	1310	1817	1989	3797
Городъ Ляво	301	89	193		18	12	30	10	9	19	*		*	*	*	*	*	*	*	30	21	51	131	110	241
Запнтный гор. Добрунъ на р. Вислѣ	35	37	72		4	4	8	*	*	*	*		*	*	*	*	*	*	*	4	4	8	39	41	80
Уездъ Лямовскй	1469	1625	3085		21	21	42	341	370	711	8		36	*	*	*	*	*	*	5	4	9	289	431	820
Городъ Рязань	37	25	72		23	28	51	22	26	48	13		7	11	*	*	*	*	*	62	77	139	99	112	211
Уездъ Рязанскй	969	969	1928		79	92	171	505	555	1060	9		43	120	*	*	*	*	*	51	39	90	701	734	1435
Городъ Мага	224	196	420		24	26	50	58	49	107	10		11	20	*	*	*	*	*	101	90	200	325	295	620
Уездъ Магаскй	1573	1437	3070		40	60	104	797	841	1638	18		42	76	*	*	*	*	*	3	3	6	392	964	1856
Городъ Сернскъ	111	83	194		4	2	6	18	7	20	2		*	*	*	*	*	*	*	19	9	28	130	92	222
Уездъ Сернскй	1174	1241	2415		6	3	9	231	226	454	2		10	25	*	*	*	*	*	4	1	5	258	238	496
Городъ Праснннъ	111	101	215		36	5	41	*	*	*	*		*	*	*	*	*	*	*	36	5	41	147	109	256
Уездъ Прасннскй	1140	1111	2251		10	19	29	493	497	990	6		17	61	*	*	*	*	*	18	23	41	551	586	1137
Городъ Цѣпанскъ	116	75	185		4	16	20	8	18	16	9		10	11	*	*	*	*	*	17	55	72	127	128	255
Уездъ Цѣпанскй	1058	984	2042		*	*	*	220	332	513	*		45	108	*	*	*	*	*	4	9	13	267	307	634
Итого въ городахъ	1187	1016	2203		150	113	263	170	137	307	72		129	242	*	*	*	*	*	2	1	3	513	457	950
« « уездахъ	9950	10000	19950		219	321	540	3315	3650	6965	100		339	896	*	3	3	93	77	172	4688	4705	8793	14638	14703
« « губернии	11137	10116	22153		369	434	803	2485	3787	7272	172		462	1140	*	3	3	97	78	175	4601	3142	9743	15738	16158
Непостоянное населеніе (вѣд. Б.)	1919	1941	3865		*	*	*	*	*	*	792		802	12397	138	45	183	251	190	431	7555	6086	14441	9474	8827
ВСЕГО	13056	12957	28013		*	*	*	*	*	*	964		965	13537	138	45	186	348	258	606	13156	12928	24184	23212	24985

ГОРОДА и УЪЗДЫ.		Убыло постоянно въ теченіи 1889 года.																							
		УМЕРЛО.			В Ы С									И Л О С Ъ						ИТОГО убило.					
					Въ мѣстности Псковой губерніи.			Въ сель и по- сади.			Въ городѣ.			Въ Имперіи.			За границу.						Всего вышло.		
		Мужск.	Женск.	Обоего пола.	Мужск.	Женск.	Обоего пола.	Мужск.	Женск.	Обоего пола.	Мужск.	Женск.	Обоего пола.	Мужск.	Женск.	Обоего пола.	Мужск.	Женск.	Обоего пола.	Мужск.	Женск.	Обоего пола.			
Губернскій городъ Псковъ	240	262	502	3	1	4	15	11	26	19	14	33	*	*	*	*	*	*	58	56	114	298	318	616	
Западный городъ Витебскъ	47	45	92	3	5	8	4	8	12	2	3	5	2	*	*	*	*	*	11	16	27	58	61	119	
Уездъ Псковскій	680	605	1285	43	89	131	263	578	841	29	103	132	336	55	85	140	*	13	13	466	1127	1593	1146	1732	2878
Городъ Новороск	70	46	116	11	24	35	15	26	41	3	5	8	11	*	*	*	*	*	34	59	93	104	105	209	
Западный городъ Загорскій	35	24	59	4	5	9	*	*	*	*	*	*	*	1	1	1	*	*	5	9	14	40	33	73	
Уездъ Псковскій	698	715	1411	11	29	40	208	289	497	16	23	39	178	18	17	35	*	1	393	486	789	1001	1199	2200	
Городъ Ляно	85	69	154	3	5	8	2	2	4	*	*	*	*	*	5	*	5	5	10	7	17	95	76	171	
Западный гор. Добруна на р. Вислѣ	25	23	48	1	1	2	*	*	*	*	*	*	*	*	*	*	*	*	1	1	2	26	24	50	
Уездъ Лепельскій	839	904	1743	43	47	90	388	380	768	26	23	49	57	15	9	24	*	2	503	487	990	1312	191	2783	
Городъ Рясскій	19	21	40	32	23	45	16	13	29	6	3	9	1	2	*	*	*	*	45	42	87	64	63	127	
Уездъ Рясскій	478	565	981	5	5	10	247	249	496	3	4	6	1	2	3	8	9	17	366	269	555	744	772	1516	
Городъ Мама	157	131	288	7	4	11	9	5	14	5	8	9	22	*	*	*	*	*	34	26	60	191	157	348	
Уездъ Млазскій	952	1104	2056	194	178	372	607	661	1068	34	16	50	95	4	1	5	*	*	691	897	1588	1643	2001	3644	
Городъ Сергачъ	47	49	96	8	7	15	7	10	17	2	1	3	*	*	*	*	*	*	17	19	36	64	68	132	
Уездъ Сергачскій	684	681	1365	15	14	29	366	211	477	*	8	14	11	8	19	*	*	*	298	242	540	982	925	1905	
Городъ Прасныя	77	75	152	46	15	59	*	*	*	*	*	*	1	1	2	23	20	43	70	34	104	147	109	256	
Уездъ Прасныскій	786	780	1566	58	47	105	423	423	846	11	11	22	83	*	*	16	*	16	549	532	1072	1326	1312	2638	
Городъ Пхалокъ	64	50	114	6	4	10	2	7	10	12	8	6	15	*	*	*	*	*	80	25	55	94	75	169	
Уездъ Пхалокскій	638	585	1223	8	15	23	132	185	317	12	17	36	121	6	4	10	*	*	213	277	490	851	862	1713	
Итого въ городахъ	866	795	1661	114	92	206	71	82	153	49	60	92	103	1	2	3	29	20	315	294	609	1181	1089	2270	
» » уездахъ	5755	5875	11630	377	425	800	2304	2976	5310	131	185	366	890	110	126	236	24	25	4280	4317	7597	9635	10192	19227	
» » губерніи	6621	6670	13291	491	515	1006	2405	3058	5463	180	253	458	993	111	128	239	53	45	5385	4811	8206	10216	11281	21497	
Неизвестно населеніе (вѣд. Б.)	1149	1191	2340	*	*	*	*	*	*	*	*	*	*	*	*	*	*	*	5485	4900	10395	6644	6091	12735	
ВСЕГО	7770	7861	15631	*	*	*	*	*	*	*	*	*	*	*	*	*	*	*	9080	9511	18601	16860	17372	34232	

ГОРОДА и УЪЗДЫ.	Число лиц, записанных въ книги постоянного населения къ 1-му Января 1889 г.			Всего пришло въ течение 1889 г.			Всего убыло въ течение 1889 г.			Притоки въ теченіе 1889 г.	Изъ этого числа входило въ отлучкѣ къ 1 Января 1890 г.							Состояло на лицо къ 1 Января 1890 г.																	
	Мужчинъ.	Женщинъ.	Обоего пола.	Мужчинъ.	Женщинъ.	Обоего пола.	Мужчинъ.	Женщинъ.	Обоего пола.		Въ другихъ мѣстностяхъ Имперіи.	Въ земской службѣ.	Въ другіяхъ мѣстностяхъ Имперіи.		За границей.	Неизвѣстно гдѣ.	Всего.	Мужчинъ.	Женщинъ.	Обоего пола.															
													Мужчинъ.	Женщинъ.																					
Губернскій городъ Павловъ	9254	11737	20991	356	327	683	298	318	616	+ 58	3736	21058	48	1322	1179	2501	21	15	36	* * *	54	29	83	1445	1225	2669	7867	10625	18390						
Вспомогател. городъ Вытегра	2029	2226	4254	162	76	238	58	61	119	+ 104	1321	4374	41	19	28	47	2	4	6	12	10	22	20	15	35	94	57	151	3038	2184	4222				
Уездъ Павловскій	34953	38869	73822	1790	1858	3757	1146	1782	2878	+ 653	12794	965	3251	2924	6175	449	409	909	122	60	191	396	390	604	5096	3833	8929	30512	33353	63864					
Городъ Павловскій	3512	3796	7308	117	123	240	104	105	209	+ 13	3218	7249	20	28	23	51	4	1	5	* * *	* * *	* * *	* * *	* * *	52	24	76	3473	3700	7173					
Вспомогател. городъ Нарвонскій	2536	2518	5054	67	40	107	40	33	73	+ 27	125	5988	18	42	53	95	5	2	7	* * *	* * *	* * *	74	81	155	139	136	275	2424	2399	4813				
Уездъ Павловскій	36127	37752	73880	1817	1980	3797	1061	1199	2200	+ 816	7354	642	2569	2199	4708	159	130	289	53	16	148	114	124	273	2572	2408	5080	33571	36136	69497					
Городъ Лазо	2459	2633	5092	131	110	241	95	76	171	+ 36	3045	5162	9	192	187	379	* * *	* * *	* * *	5	5	206	187	395	2289	2480	4769								
Вспомогател. сел. Добрая на р. Вислѣ	1434	1502	2936	39	41	80	26	24	50	+ 13	1319	2965	6	15	6	21	9	7	16	7	10	15	14	29	52	30	82	1395	1489	2884					
Уездъ Ленский	39535	41969	86515	1847	2095	3942	1342	1391	2733	+ 565	6216	81785	735	2941	2317	5258	207	166	379	318	55	368	737	568	1245	6923	9346	7800	33171	38699	78816				
Городъ Ринскій	1816	1947	3763	99	112	211	64	63	127	+ 35	4396	5847	6	8	7	10	1	2	7	9	16	6	12	20	25	29	54	1206	1907	3793					
Уездъ Ринскій	31161	21858	64019	1600	1729	3328	744	772	1516	+ 916	6889	63886	599	1382	1368	3300	100	99	199	772	118	863	321	169	609	6927	1749	5678	28130	32360	60216				
Городъ Мжа	4407	4972	9609	325	295	620	191	157	348	+ 134	1918	3881	25	61	28	89	12	3	15	18	5	23	72	21	38	188	57	245	4583	5633	9636				
Уездъ Мжа	34678	35989	70668	2465	2461	4926	1643	2001	3644	+ 822	6949	71959	277	2549	1908	4315	117	147	329	352	98	456	331	225	554	3032	2434	6396	31569	54915	65584				
Городъ Сервицъ	3216	3130	6446	130	92	222	64	68	132	+ 66	3217	6489	18	551	155	506	5	2	7	11	3	14	1	1	1	381	160	541	2901	3007	5958				
Уездъ Сервицскій	29922	30268	60190	1432	1475	2911	882	923	1805	+ 450	6944	61196	556	2374	1915	4269	228	179	407	246	20	206	804	241	1045	4398	2355	6562	26164	26469	54633				
Городъ Прованскій	3813	4407	8220	147	109	256	147	109	256	* * *	167	8239	* * *	* * *	* * *	* * *	* * *	* * *	* * *	* * *	* * *	* * *	* * *	* * *	* * *	* * *	* * *	* * *	* * *	* * *	3413	4407	8220		
Уездъ Прованскій	27198	27392	54581	1691	1697	3388	1326	1312	2638	+ 365	3777	55331	533	2671	2535	5296	186	239	425	57	41	98	357	384	621	804	3979	6883	23750	28938	68448				
Городъ Шкловскій	3383	3255	6638	127	128	255	94	75	169	+ 33	3398	6724	37	16	31	47	1	1	2	4	2	6	1	1	1	59	34	93	3357	3274	6631				
Уездъ Шкловскій	36081	36922	61003	1325	1351	2676	851	862	1713	+ 474	6811	61865	458	2428	1771	4199	75	77	152	46	35	71	123	144	267	8190	2017	5147	27425	29394	56819				
Итого въ городахъ	38 88	4206	8034	150	145	315	1181	1089	2270	+ 519	3599	81967	223	5049	1697	3746	60	36	91	50	92	31	250	172	422	2641	1937	4578	55966	60223	76489				
» въ уездахъ	26349	27322	536871	14608	14705	29413	8903	10192	19227	+ 5009	43375	548387	5296	20515	18835	37459	1577	1497	3074	1961	496	2397	3331	2053	5384	31292	20921	35123	260909	259614	498274				
» въ губерніи	391737	316139	617055	16738	16156	31896	30216	31281	21497	+ 5522	48573	699492	6454	5431	2264	18632	11196	1637	1533	3170	2029	468	2488	3541	2223	5806	35233	22838	58890	273026	297337	589363			
Непостоянное население (включ. К.)	30530	38892	39422	9474	8827	18301	6644	6091	12733	+ 2809	2739	64388	* * *	* * *	* * *	* * *	* * *	* * *	* * *	* * *	* * *	* * *	* * *	* * *	* * *	* * *	* * *	* * *	* * *	* * *	23360	21628	44988		
ВСЕГО	322267	334210	656477	35212	24985	60197	16880	17372	34232	+ 8 52	70323	892272	8422	* * *	* * *	* * *	* * *	* * *	* * *	* * *	* * *	* * *	* * *	* * *	* * *	* * *	* * *	* * *	* * *	* * *	295386	318663	614351		

THE STATE OF TEXAS, COUNTY OF []

No. of Shares	Name of Shareholder	Rank	Amount	Date	Remarks
10000	J. M. []	1st	10000	1880	
5000	[]	2nd	5000	1881	
3000	[]	3rd	3000	1882	
2000	[]	4th	2000	1883	
1500	[]	5th	1500	1884	
1000	[]	6th	1000	1885	
500	[]	7th	500	1886	
250	[]	8th	250	1887	
100	[]	9th	100	1888	
50	[]	10th	50	1889	

Witness my hand and seal of office this [] day of [] 18[]

Notary Public for the State of Texas

Лит. Б.

ВѢДОМОСТЬ

о движеніи и количествѣ непостояннаго населенія
Плоцкой губерніи

за 1889 годъ.

Города и уезды.	Прибыло непостоянного населения въ теченіе 1889 г.															Убыло непостоянного населенія въ теченіе 1889 года.														
	Родилась.	Прибыло изъ другихъ мѣстностей Приамурскаго края.														Итого прибыло.	Умерло.	Выбыло изъ губерніи.	Итого убыло.											
		Изъ городовъ.		Изъ сѣлъ и поселковъ.		Изъ Иркутск. губерніи.		Изъ другихъ мѣстностей.		Итого прибыло на мѣстности.																				
		м.	ж.	об. п.	м.	ж.	об. п.	м.	ж.		об. п.	м.	ж.	об. п.	м.					ж.	об. п.	м.	ж.	об. п.						
Гор. Благовѣстск	112	86	198	63	48	111	89	116	205	36	24	60	14	200	402	314	286	600	118	106	224	84	92	176	202	198	400			
Гор. Владивостокъ	5	6	11	16	10	26	18	9	27	»	»	»	»	19	53	39	25	64	3	3	6	40	32	112	83	35	118			
Уездъ Благовѣстскій	269	304	573	84	56	140	1456	1266	2722	»	1	1	2	331	2880	1818	1635	3453	147	147	294	882	924	1806	1029	2071	2100			
Гор. Плавскъ	8	5	13	52	68	120	98	126	224	4	1	5	»	195	349	162	200	362	7	3	10	125	145	270	132	148	280			
Гор. Запрочинскъ	3	2	5	1	1	2	2	»	2	»	»	»	»	2	5	6	4	10	1	2	3	11	13	24	12	15	27			
Уездъ Плавскій	267	262	529	46	38	84	485	366	851	9	4	13	26	113	979	833	675	1508	123	125	247	604	489	1093	726	614	1340			
Гор. Ляно	18	12	30	8	10	18	12	8	20	»	»	»	»	18	38	38	30	68	12	7	19	20	21	41	32	28	60			
Гор. Добружск. на р./В.	»	»	»	»	»	»	»	»	»	»	»	»	»	»	»	»	»	»	»	»	»	»	»	»	»	»	»	»		
Уездъ Ляновскій	276	308	584	48	41	89	704	590	1294	»	»	»	»	27	445	1424	1055	953	2008	138	167	305	709	493	1202	847	660	1507		
Гор. Ринскъ	20	21	41	12	14	26	8	6	14	3	5	8	1	28	52	44	49	93	7	11	18	38	16	54	45	27	71			
Уездъ Ринскій	134	153	307	57	44	101	291	248	539	4	2	6	47	329	728	553	482	1035	73	104	177	324	247	571	397	351	748			
Гор. Млаза	21	17	38	37	22	59	45	30	75	6	»	6	50	100	238	159	117	276	24	20	44	170	165	325	184	185	369			
Уездъ Млавскій	164	188	352	49	43	92	822	699	1521	»	»	»	»	35	2764	1670	1070	952	2022	110	107	217	779	783	1562	889	890	1779		
Гор. Сернекъ	7	8	15	32	30	62	30	34	64	8	6	14	2	71	143	79	79	158	6	5	11	38	31	69	44	36	80			
Уездъ Сернекъскій	238	226	464	17	6	23	1045	1019	2064	»	»	»	»	30	2097	1305	1256	2561	166	159	325	976	899	1874	1142	1058	2200			
Гор. Прасинскъ	3	4	7	100	80	180	8	11	19	»	»	»	»	91	199	111	95	206	»	»	»	155	114	269	155	114	269			
Уездъ Прасинскій	106	85	191	17	10	27	419	406	825	»	»	»	»	21	435	892	563	520	1083	90	65	155	190	153	343	280	218	498		
Гор. Цѣлавокъ	37	36	73	20	11	31	10	13	23	»	»	»	»	24	54	67	60	127	21	21	42	9	7	16	30	28	58			
Уездъ Цѣлавокъскій	211	218	429	133	106	239	832	1076	1908	68	2	70	14	191	2238	1358	1409	2667	104	139	243	311	276	587	415	415	830			
Итого въ городахъ	234	197	431	341	294	655	320	353	673	57	36	93	67	4748	1533	1019	945	1964	199	178	377	720	636	1356	919	814	1733			
» въ уѣздахъ	1685	1744	3429	451	344	795	6054	5670	11724	81	9	90	184	10328	12908	8455	7882	16237	950	1013	1963	4775	4264	9039	5725	5277	11002			
» въ губерніи	1919	1941	3860	792	638	1450	6374	6023	12397	138	45	183	251	10886	14441	9474	8827	18501	1149	1191	2340	5495	4900	10395	6644	6091	12735			

Города и уезды.	Число известнаго населенія къ 1 января 1889 года.			Всего пришло въ теченіи 1889 г.			Всего прибыло въ теченіи 1889 г.				Число известнаго населенія къ 1 января 1890 года.			Въ томъ числѣ было:									
							у б ѣ д ѣ или въ теченіи 1889 г.							Жителей Царства Польскаго.			Жителей Имперіи.			Иностранцевъ подданныхъ.			
	м.	ж.	об.п.	м.	ж.	об.п.	м.	ж.	ж.	об.п.	м.	ж.	об.п.	м.	ж.	об.п.	м.	ж.	об.п.	м.	ж.	об.п.	
Гор. Плоцк	2348	2600	4948	314	286	600	202	188	2+	88+	200	2460	2688	5148	2386	2491	4777	5643	98	118	155	273	
Гор. Висмеродъ	184	182	366	39	25	64	83	33	-	10-	54	140	172	312	135	167	302	»	»	»	5	5	10
Уездъ Павловскій	1984	2043	4027	1818	1635	3453	1029	1071	94+	564+	1353	2773	2607	5380	2678	2522	5200	7	9	16	88	76	164
Гор. Плоцк	502	544	1046	162	200	362	132	148	0+	52+	82	532	596	1128	525	591	1116	4	1	5	3	4	7
Гор. Закрочинъ	187	228	415	6	4	10	12	15	6-	11-	17	181	217	398	175	207	382	»	»	»	6	10	16
Уездъ Павловскій	1078	1019	2097	833	675	1508	726	611	5+	61+	168	1185	1080	3265	1100	1021	2121	10	2	12	75	57	132
Гор. Липно	579	690	1269	38	30	68	32	28	6+	2+	8	585	692	1277	565	692	1257	9	»	11	»	»	11
Гор. Добружя въ р./В.	25	20	45	»	»	»	»	»	»	»	»	25	20	45	20	18	38	»	»	»	5	2	7
Уездъ Липовскій	1848	1506	3354	1055	953	2008	847	680	8+	293+	501	2056	1799	3855	1843	1577	3420	»	»	»	213	222	435
Гор. Ривинь	116	115	231	44	49	93	45	27	2+	23+	21	115	137	252	111	129	240	3	5	8	1	3	4
Уездъ Ривинскій	1837	1676	3513	533	482	1035	397	351	6+	131+	287	1993	1807	3800	1852	1640	3492	4	2	6	137	165	302
Гор. Мала	308	227	535	159	117	276	184	185	5-	68-	93	283	159	442	227	111	338	6	»	6	50	48	98
Уездъ Млавскій	2171	2218	4389	1070	952	2022	889	890	1+	62+	243	2352	2280	4632	1993	1946	3939	24	12	36	335	322	657
Гор. Серпецъ	154	76	230	79	79	158	44	36	5+	43+	78	189	119	308	179	112	291	8	6	14	2	1	3
Уездъ Серпецкій	2649	2012	4661	1305	1256	2561	1142	1058	3+	198+	361	2812	2210	5022	2577	2013	4590	»	»	»	235	197	432
Гор. Праснышъ	155	114	269	111	95	206	155	114	4-	19-	63	111	95	206	93	88	181	3	»	3	15	7	22
Уездъ Праснышскій	1649	1324	2973	563	520	1083	280	218	3+	302+	585	1932	1626	3558	1762	1451	3213	5	3	8	165	172	337
Гор. Цѣхановъ	722	242	964	67	60	127	30	28	7+	32+	69	759	274	1033	747	258	1005	1	»	1	11	16	27
Уездъ Цѣхановскій	2034	2056	4090	1258	1409	2667	415	415	7+	994+	1837	2377	3050	5927	2648	2873	5521	24	»	24	205	177	382
Итого въ городахъ	5280	5088	10368	1019	945	1964	919	814	9+	131+	231	5380	5169	10549	5063	4864	9927	9054	144	227	251	478	
» въ уѣздахъ	15250	13854	29104	8455	7882	16337	5725	5277	9+	2705+	5335	17980	16459	34439	16453	15043	31496	74	28	102	1453	1388	2841
» въ губерніи	20530	18892	39422	9474	8827	18301	6644	6091	9+	2736+	5566	23360	21628	41988	21516	19907	41423	16483	246	1650	1639	3319	

Date	Description	Debit	Credit	Balance
1890	Jan 1			
	Jan 2			
	Jan 3			
	Jan 4			
	Jan 5			
	Jan 6			
	Jan 7			
	Jan 8			
	Jan 9			
	Jan 10			
	Jan 11			
	Jan 12			
	Jan 13			
	Jan 14			
	Jan 15			
	Jan 16			
	Jan 17			
	Jan 18			
	Jan 19			
	Jan 20			
	Jan 21			
	Jan 22			
	Jan 23			
	Jan 24			
	Jan 25			
	Jan 26			
	Jan 27			
	Jan 28			
	Jan 29			
	Jan 30			
	Jan 31			
	Feb 1			
	Feb 2			
	Feb 3			
	Feb 4			
	Feb 5			
	Feb 6			
	Feb 7			
	Feb 8			
	Feb 9			
	Feb 10			
	Feb 11			
	Feb 12			
	Feb 13			
	Feb 14			
	Feb 15			
	Feb 16			
	Feb 17			
	Feb 18			
	Feb 19			
	Feb 20			
	Feb 21			
	Feb 22			
	Feb 23			
	Feb 24			
	Feb 25			
	Feb 26			
	Feb 27			
	Feb 28			
	Feb 29			
	Feb 30			
	Feb 31			
	Mar 1			
	Mar 2			
	Mar 3			
	Mar 4			
	Mar 5			
	Mar 6			
	Mar 7			
	Mar 8			
	Mar 9			
	Mar 10			
	Mar 11			
	Mar 12			
	Mar 13			
	Mar 14			
	Mar 15			
	Mar 16			
	Mar 17			
	Mar 18			
	Mar 19			
	Mar 20			
	Mar 21			
	Mar 22			
	Mar 23			
	Mar 24			
	Mar 25			
	Mar 26			
	Mar 27			
	Mar 28			
	Mar 29			
	Mar 30			
	Mar 31			
	Apr 1			
	Apr 2			
	Apr 3			
	Apr 4			
	Apr 5			
	Apr 6			
	Apr 7			
	Apr 8			
	Apr 9			
	Apr 10			
	Apr 11			
	Apr 12			
	Apr 13			
	Apr 14			
	Apr 15			
	Apr 16			
	Apr 17			
	Apr 18			
	Apr 19			
	Apr 20			
	Apr 21			
	Apr 22			
	Apr 23			
	Apr 24			
	Apr 25			
	Apr 26			
	Apr 27			
	Apr 28			
	Apr 29			
	Apr 30			
	Apr 31			
	May 1			
	May 2			
	May 3			
	May 4			
	May 5			
	May 6			
	May 7			
	May 8			
	May 9			
	May 10			
	May 11			
	May 12			
	May 13			
	May 14			
	May 15			
	May 16			
	May 17			
	May 18			
	May 19			
	May 20			
	May 21			
	May 22			
	May 23			
	May 24			
	May 25			
	May 26			
	May 27			
	May 28			
	May 29			
	May 30			
	May 31			
	Jun 1			
	Jun 2			
	Jun 3			
	Jun 4			
	Jun 5			
	Jun 6			
	Jun 7			
	Jun 8			
	Jun 9			
	Jun 10			
	Jun 11			
	Jun 12			
	Jun 13			
	Jun 14			
	Jun 15			
	Jun 16			
	Jun 17			
	Jun 18			
	Jun 19			
	Jun 20			
	Jun 21			
	Jun 22			
	Jun 23			
	Jun 24			
	Jun 25			
	Jun 26			
	Jun 27			
	Jun 28			
	Jun 29			
	Jun 30			
	Jun 31			
	Jul 1			
	Jul 2			
	Jul 3			
	Jul 4			
	Jul 5			
	Jul 6			
	Jul 7			
	Jul 8			
	Jul 9			
	Jul 10			
	Jul 11			
	Jul 12			
	Jul 13			
	Jul 14			
	Jul 15			
	Jul 16			
	Jul 17			
	Jul 18			
	Jul 19			
	Jul 20			
	Jul 21			
	Jul 22			
	Jul 23			
	Jul 24			
	Jul 25			
	Jul 26			
	Jul 27			
	Jul 28			
	Jul 29			
	Jul 30			
	Jul 31			
	Aug 1			
	Aug 2			
	Aug 3			
	Aug 4			
	Aug 5			
	Aug 6			
	Aug 7			
	Aug 8			
	Aug 9			
	Aug 10			
	Aug 11			
	Aug 12			
	Aug 13			
	Aug 14			
	Aug 15			
	Aug 16			
	Aug 17			
	Aug 18			
	Aug 19			
	Aug 20			
	Aug 21			
	Aug 22			
	Aug 23			
	Aug 24			
	Aug 25			
	Aug 26			
	Aug 27			
	Aug 28			
	Aug 29			
	Aug 30			
	Aug 31			
	Sep 1			
	Sep 2			
	Sep 3			
	Sep 4			
	Sep 5			
	Sep 6			
	Sep 7			
	Sep 8			
	Sep 9			
	Sep 10			
	Sep 11			
	Sep 12			
	Sep 13			
	Sep 14			
	Sep 15			
	Sep 16			
	Sep 17			
	Sep 18			
	Sep 19			
	Sep 20			
	Sep 21			
	Sep 22			
	Sep 23			
	Sep 24			
	Sep 25			
	Sep 26			
	Sep 27			
	Sep 28			
	Sep 29			
	Sep 30			
	Sep 31			
	Oct 1			
	Oct 2			
	Oct 3			
	Oct 4			
	Oct 5			
	Oct 6			
	Oct 7			
	Oct 8			
	Oct 9			
	Oct 10			
	Oct 11			
	Oct 12			
	Oct 13			
	Oct 14			
	Oct 15			
	Oct 16			
	Oct 17			
	Oct 18			
	Oct 19			
	Oct 20			
	Oct 21			
	Oct 22			
	Oct 23			
	Oct 24			
	Oct 25			
	Oct 26			
	Oct 27			
	Oct 28			
	Oct 29			
	Oct 30			
	Oct 31			
	Nov 1			
	Nov 2			
	Nov 3			
	Nov 4			
	Nov 5			
	Nov 6			
	Nov 7			
	Nov 8			
	Nov 9			
	Nov 10			
	Nov 11			
	Nov 12			
	Nov 13			
	Nov 14			
	Nov 15			
	Nov 16			
	Nov 17			
	Nov 18			
	Nov 19			
	Nov 20			
	Nov 21			
	Nov 22			
	Nov 23</			



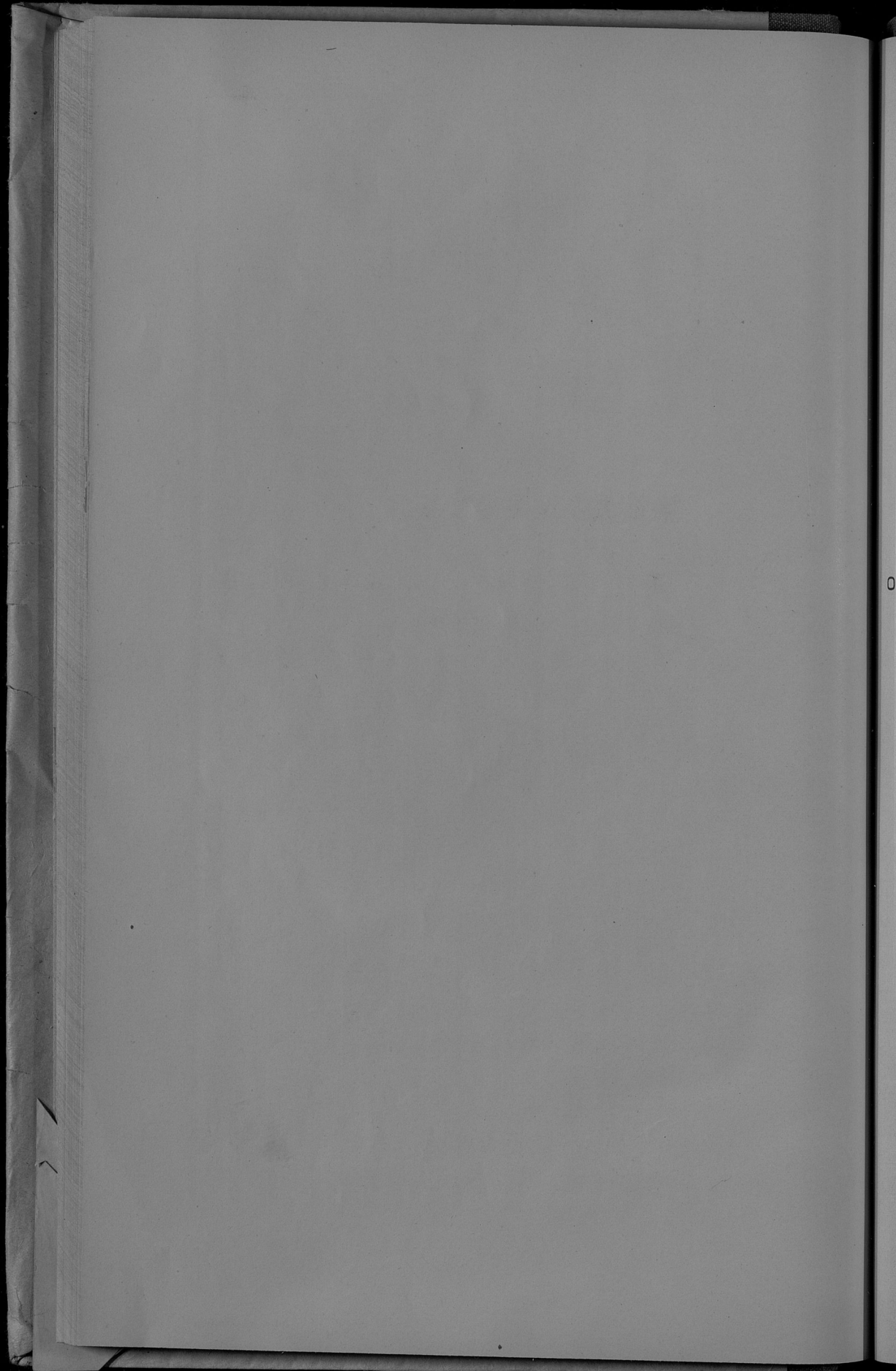

Лит. В.

ВѢДОМОСТЬ

о распредѣленіи всего населенія Плоцкой губерніи
по вѣроисповѣданіямъ

за 1889 годъ.

Города и уѣзды.	Числось всего постояннаго населенія къ 1 Января 1890 года.			В С О М Ъ Ч И С Л Ъ.										
				Православныхъ.		Греческо-католическ.		Протестантовъ (лютеранъ, кальвинистовъ, баптистовъ, менонитовъ и проч.).			Евреевъ.			
	муж.	жен.	всего.	муж.	жен.	муж.	жен.	всего.	муж.	жен.	всего.	муж.	жен.	всего.
Губернскій городъ Плоцкъ . . .	9312	11746	21058	119	135	11	6175	10689	246	292	538	4433	5144	9577
Городъ Вашигеродъ	2132	2241	4373	2	2	33	599	1152	21	49	70	1556	1591	3147
Уѣздъ Плоцкій	35608	37186	72794	5	9	40	32238	63138	2909	3055	5964	1794	1884	3678
Городъ Плоцкъ	3525	3724	7249	73	49	32	1397	2759	22	23	45	2065	2255	4323
Защитный городъ Закощныя . .	2563	2525	5088	28	22	16	1026	2042	6	5	11	1513	1472	2985
Уѣздъ Плоцкій	36943	38534	75477	309	299	37	34496	67333	1412	1455	2867	2385	2284	4669
Городъ Липно	2495	2667	5162	14	22	10	1248	2388	240	253	493	1101	1144	2245
Защ. г. Добрижа нар. Василь .	1447	1519	2966	10	14	36	707	1403	19	17	36	722	781	1503
Уѣздъ Липновскій	40040	41745	81785	19	13	33	31617	61900	8873	9273	18146	863	842	1707
Городъ Равниа	1851	1996	3847	9	10	32	912	1724	31	41	72	999	1033	2032
Уѣздъ Равнискій	32077	33809	65886	23	23	36	26903	52569	4804	5150	9954	1584	1733	3317
Городъ Мала	4771	5110	9881	64	37	51	2522	4673	131	152	283	2425	2399	4824
Уѣздъ Млавскій	35501	36449	71950	34	24	37	33963	67060	542	554	1096	1928	1908	3736
Городъ Серпецъ	3282	3217	6499	30	15	22	1629	3251	30	39	69	1600	1534	3134
Уѣздъ Серпецкій	30372	30824	61196	24	20	35	27318	54416	1155	1304	2459	2095	2182	4277
Городъ Прависня	3813	4407	8220	22	18	30	1898	3518	70	112	182	2101	2379	4480
Уѣздъ Прависненскій	27554	27777	55331	12	19	39	25967	51746	75	69	144	1688	1722	3410
Городъ Цѣхановъ	3416	3308	6724	7	6	46	1002	2048	1	5	6	2362	2295	4657
Уѣздъ Цѣхановскій	30555	31411	61966	12	10	30	28826	56956	1804	1921	3725	609	654	1263
<i>Итого въ городахъ</i>	38607	42460	81067	378	330	332	19115	35647	817	988	1805	20880	23027	42907
» » уѣздахъ	268652	277735	546387	438	417	390	241328	475118	21574	22781	44355	12848	13209	26057
» » губерніи	307259	320195	627454	816	747	722	260443	510765	22391	23769	46160	33728	35236	68964
Ненаселенное населеніе (вѣд. Г.)	23360	21628	44988	1070	744	365	15064	31029	3327	3015	6342	2998	2505	5803
Всего	330619	341823	672442	1886	1491	857	275507	541794	25718	26784	52502	36726	38041	74767

ВѢДОМОСТЬ

о распредѣленіи непостояннаго населенія Плочкой
губерніи по вѣроисповѣданіямъ

за 1889 годъ.

Города и уезды.	Числось всего восточнаго населенія къ 1 Января 1890 года.			В С О М Ъ Ч И С Л Ъ.											
				Православныхъ			Римско-католиковъ.		Протестантовъ (лютеранъ, кальвинистовъ, баптистовъ, менонитовъ и проч.).			Евреевъ.			
	муж.	жен.	всего.	муж.	жен.	всего.	муж.	жен.	всего.	муж.	жен.	всего.			
Губернскій городъ Павловъ . . .	2460	2688	5148	418	363	781	1692	1872	746	817	1563	516	416	932	
Городъ Вишнеградъ	140	172	312	5	3	8	66	117	16	24	40	68	79	147	
Уездъ Павловскій	2773	2607	5380	23	17	40	2203	4534	299	243	542	120	144	264	
Городъ Павловскъ	532	596	1128	219	80	299	231	377	26	31	57	141	254	395	
Западный городъ Запорожскъ . .	181	217	398	20	8	28	72	134	1	2	3	98	135	233	
Уездъ Павловскій	1185	1080	2265	24	15	39	828	1773	35	39	74	181	198	379	
Городъ Ливно	585	692	1277	15	17	32	396	735	131	175	306	100	104	204	
Западный городъ Добрыня на уездъ Васильевскій	25	20	45	»	»	»	20	45	»	»	»	»	»	»	
Уездъ Липовскій	2056	1799	3855	39	33	72	1461	2994	392	192	584	92	113	205	
Городъ Ривный	115	137	252	30	40	70	40	78	7	12	19	40	45	85	
Уездъ Ривновскій	1993	1807	3800	28	19	47	1176	2482	410	440	850	249	172	421	
Городъ Мзана	283	159	442	85	69	154	34	135	14	5	19	83	51	134	
Уездъ Мзавскій	2352	2380	4632	64	29	93	1790	3711	125	188	313	242	273	515	
Городъ Серпецъ	189	119	308	18	6	24	53	136	37	23	60	51	37	88	
Уездъ Серпецскій	2812	2210	5022	15	7	22	1510	3251	708	439	1147	348	254	602	
Городъ Прасниль	111	95	206	2	4	6	52	72	6	5	11	83	34	117	
Уездъ Прасниновскій	1932	1626	3558	»	»	»	1462	3219	10	13	23	165	151	316	
Городъ Цѣхловъ	759	274	1033	37	16	53	170	716	6	8	14	170	80	250	
Уездъ Цѣхловскій	2877	3050	5927	28	18	46	2408	4648	358	359	717	251	265	516	
<i>Итого въ городахъ</i>	5380	5169	10549	849	606	1455	2226	4417	990	1102	2092	1350	1235	2585	
» <i>уездами</i>	17980	16459	34439	221	138	359	12838	26612	2337	1913	4250	1648	1570	3218	
» <i>губерніи</i>	23360	21628	44988	1070	744	1809	15064	31029	3327	3015	6342	2998	2805	5803	

О М Р П Н О М Р

Итого		Итого (по плану)			Итого (по факту)		
№ п/п	Сумма	№ п/п	Сумма	№ п/п	Сумма	№ п/п	Сумма
1	100	1	100	1	100	1	100
2	200	2	200	2	200	2	200
3	300	3	300	3	300	3	300
4	400	4	400	4	400	4	400
5	500	5	500	5	500	5	500
6	600	6	600	6	600	6	600
7	700	7	700	7	700	7	700
8	800	8	800	8	800	8	800
9	900	9	900	9	900	9	900
10	1000	10	1000	10	1000	10	1000
11	1100	11	1100	11	1100	11	1100
12	1200	12	1200	12	1200	12	1200
13	1300	13	1300	13	1300	13	1300
14	1400	14	1400	14	1400	14	1400
15	1500	15	1500	15	1500	15	1500
16	1600	16	1600	16	1600	16	1600
17	1700	17	1700	17	1700	17	1700
18	1800	18	1800	18	1800	18	1800
19	1900	19	1900	19	1900	19	1900
20	2000	20	2000	20	2000	20	2000
21	2100	21	2100	21	2100	21	2100
22	2200	22	2200	22	2200	22	2200
23	2300	23	2300	23	2300	23	2300
24	2400	24	2400	24	2400	24	2400
25	2500	25	2500	25	2500	25	2500
26	2600	26	2600	26	2600	26	2600
27	2700	27	2700	27	2700	27	2700
28	2800	28	2800	28	2800	28	2800
29	2900	29	2900	29	2900	29	2900
30	3000	30	3000	30	3000	30	3000
31	3100	31	3100	31	3100	31	3100
32	3200	32	3200	32	3200	32	3200
33	3300	33	3300	33	3300	33	3300
34	3400	34	3400	34	3400	34	3400
35	3500	35	3500	35	3500	35	3500
36	3600	36	3600	36	3600	36	3600
37	3700	37	3700	37	3700	37	3700
38	3800	38	3800	38	3800	38	3800
39	3900	39	3900	39	3900	39	3900
40	4000	40	4000	40	4000	40	4000
41	4100	41	4100	41	4100	41	4100
42	4200	42	4200	42	4200	42	4200
43	4300	43	4300	43	4300	43	4300
44	4400	44	4400	44	4400	44	4400
45	4500	45	4500	45	4500	45	4500
46	4600	46	4600	46	4600	46	4600
47	4700	47	4700	47	4700	47	4700
48	4800	48	4800	48	4800	48	4800
49	4900	49	4900	49	4900	49	4900
50	5000	50	5000	50	5000	50	5000

Лит. Д.

ВѢДОМОСТЬ

о распредѣленіи всего населенія Плоцкой губерніи
по сословіямъ

за 1889 годъ.

NO.	NAME	RESIDENCE	DATE	AMOUNT	REMARKS
1
2
3
4
5
6
7
8
9
10
11
12
13
14
15
16
17
18
19
20
21
22
23
24
25
26
27
28
29
30
31
32
33
34
35
36
37
38
39
40
41
42
43
44
45
46
47
48
49
50
51
52
53
54
55
56
57
58
59
60
61
62
63
64
65
66
67
68
69
70
71
72
73
74
75
76
77
78
79
80
81
82
83
84
85
86
87
88
89
90
91
92
93
94
95
96
97
98
99
100

Лит. Е.

ВѢДОМОСТЬ

о распредѣленіи непостояннаго населенія Плоцкой
губерніи по сословіямъ

за 1889 годъ.

B. U. S. P. O.		MARRIAGE		DEATH		MARRIAGE		DEATH	
Year	Month	Year	Month	Year	Month	Year	Month	Year	Month
1898	12	1898	12	1898	12	1898	12	1898	12
1898	11	1898	11	1898	11	1898	11	1898	11
1898	10	1898	10	1898	10	1898	10	1898	10
1898	9	1898	9	1898	9	1898	9	1898	9
1898	8	1898	8	1898	8	1898	8	1898	8
1898	7	1898	7	1898	7	1898	7	1898	7
1898	6	1898	6	1898	6	1898	6	1898	6
1898	5	1898	5	1898	5	1898	5	1898	5
1898	4	1898	4	1898	4	1898	4	1898	4
1898	3	1898	3	1898	3	1898	3	1898	3
1898	2	1898	2	1898	2	1898	2	1898	2
1898	1	1898	1	1898	1	1898	1	1898	1
1897	12	1897	12	1897	12	1897	12	1897	12
1897	11	1897	11	1897	11	1897	11	1897	11
1897	10	1897	10	1897	10	1897	10	1897	10
1897	9	1897	9	1897	9	1897	9	1897	9
1897	8	1897	8	1897	8	1897	8	1897	8
1897	7	1897	7	1897	7	1897	7	1897	7
1897	6	1897	6	1897	6	1897	6	1897	6
1897	5	1897	5	1897	5	1897	5	1897	5
1897	4	1897	4	1897	4	1897	4	1897	4
1897	3	1897	3	1897	3	1897	3	1897	3
1897	2	1897	2	1897	2	1897	2	1897	2
1897	1	1897	1	1897	1	1897	1	1897	1
1896	12	1896	12	1896	12	1896	12	1896	12
1896	11	1896	11	1896	11	1896	11	1896	11
1896	10	1896	10	1896	10	1896	10	1896	10
1896	9	1896	9	1896	9	1896	9	1896	9
1896	8	1896	8	1896	8	1896	8	1896	8
1896	7	1896	7	1896	7	1896	7	1896	7
1896	6	1896	6	1896	6	1896	6	1896	6
1896	5	1896	5	1896	5	1896	5	1896	5
1896	4	1896	4	1896	4	1896	4	1896	4
1896	3	1896	3	1896	3	1896	3	1896	3
1896	2	1896	2	1896	2	1896	2	1896	2
1896	1	1896	1	1896	1	1896	1	1896	1
1895	12	1895	12	1895	12	1895	12	1895	12
1895	11	1895	11	1895	11	1895	11	1895	11
1895	10	1895	10	1895	10	1895	10	1895	10
1895	9	1895	9	1895	9	1895	9	1895	9
1895	8	1895	8	1895	8	1895	8	1895	8
1895	7	1895	7	1895	7	1895	7	1895	7
1895	6	1895	6	1895	6	1895	6	1895	6
1895	5	1895	5	1895	5	1895	5	1895	5
1895	4	1895	4	1895	4	1895	4	1895	4
1895	3	1895	3	1895	3	1895	3	1895	3
1895	2	1895	2	1895	2	1895	2	1895	2
1895	1	1895	1	1895	1	1895	1	1895	1
1894	12	1894	12	1894	12	1894	12	1894	12
1894	11	1894	11	1894	11	1894	11	1894	11
1894	10	1894	10	1894	10	1894	10	1894	10
1894	9	1894	9	1894	9	1894	9	1894	9
1894	8	1894	8	1894	8	1894	8	1894	8
1894	7	1894	7	1894	7	1894	7	1894	7
1894	6	1894	6	1894	6	1894	6	1894	6
1894	5	1894	5	1894	5	1894	5	1894	5
1894	4	1894	4	1894	4	1894	4	1894	4
1894	3	1894	3	1894	3	1894	3	1894	3
1894	2	1894	2	1894	2	1894	2	1894	2
1894	1	1894	1	1894	1	1894	1	1894	1

ВѢДОМОСТЬ

о числѣ разнаго рода зданій въ Плоцкой губерніи

за 1889 годъ.

Города и уѣзды.	Церквей и монастырей православнаго исповѣданія.		Церквей и монастырей неправославнаго исповѣданія.		Дворянскіе и дворянскіе дворянскіе.		Дворянскіе или дворянскіе дворянскіе.		Нежилыхъ зданій.		ВСЕГО ЗДАНІЙ.	
	КАМЕННЫХЪ.	ДЕРЕВЯННЫХЪ.	КАМЕННЫХЪ.	ДЕРЕВЯННЫХЪ.	ДВОРЯНСКИХЪ.	ДВОРЯНСКИХЪ.	КАМЕННЫХЪ.	ДЕРЕВЯННЫХЪ.	КАМЕННЫХЪ.	ДЕРЕВЯННЫХЪ.	КАМЕННЫХЪ.	ДЕРЕВЯННЫХЪ.
Городъ Пскокъ	2	»	4	»	»	»	394	154	66	149	468	303
Городъ Вышестролъ	»	»	2	»	»	»	178	160	35	370	213	530
Уѣздъ Пскоцкій	»	»	15	13	1	2	725	5372	1921	11378	2662	16771
Городъ Псковскъ	1	»	1	»	»	»	158	245	4	379	166	624
Городъ Закрочинскъ	»	»	2	»	»	»	28	142	2	323	33	465
Уѣздъ Псковскій	1	»	12	14	»	3	202	6263	426	11787	641	18067
Городъ Ливно	»	»	2	»	1	1	185	165	11	68	199	234
Городъ Добружскъ	»	»	1	»	»	1	22	187	2	8	25	196
Уѣздъ Липновскій	»	»	18	13	»	3	1128	5074	2100	9233	3216	15225
Городъ Рыбинскъ	»	»	1	»	1	»	73	61	89	91	164	153
Уѣздъ Рыбинскій	»	»	14	14	»	»	517	5819	737	11847	1269	17680
Городъ Млава	1	»	3	»	»	»	92	439	7	700	105	1139
Уѣздъ Млавскій	»	»	11	12	1	2	225	6252	357	14420	594	20686
Городъ Серпецъ	»	»	3	»	»	1	20	280	»	»	23	281
Уѣздъ Серпецскій	»	»	9	»	2	1	101	5246	3025	9467	3137	14723
Городъ Праснишскъ	»	»	5	»	1	»	58	494	3	660	67	1154
Уѣздъ Праснишскій	»	»	8	»	»	2	43	5798	94	13355	145	19161
Городъ Цѣхановъ	»	»	2	»	»	1	12	331	1	280	15	612
Уѣздъ Цѣхановскій	»	»	8	12	»	»	104	5404	191	13642	303	19057
<i>Итого въ городахъ</i>	4	»	26	»	4	4	1220	2658	220	3028	1481	5601
<i>» » уѣздахъ</i>	1	»	95	100	13	13	3045	46128	8851	95129	11997	141370
<i>» » субурбіи</i>	5	»	121	100	17	17	4265	48786	9071	98157	13478	147061

ВѢДОМОСТЬ

о количествѣ скота въ Плоцкой губерніи

за 1889 годъ.

BRONCHITIS

THE BRONCHITIS OF THE LUNGS

BY J. B. W. W.

У Т Ъ З Д Ы.	Лошаден.	Рогатого скота.	О в е ц ь.		Свиней.	К о з ь.	Веролововъ.	Оленей.	Осоля и муловъ.	ВСЕГО.
			Простыхъ.	Понкорунныхъ.						
Щоцкій	13736	30267	19677	82566	14025	102	»	»	12	160385
Щонекій	13075	32960	21053	27546	14880	56	»	»	»	109570
Липновскій	13855	34680	38488	3250	22210	203	»	»	22	112708
Рыбинскій	10444	31224	7491	63726	11770	89	»	»	12	124766
Млавскій	13357	30525	12335	28302	11173	98	»	»	»	95790
Серпецкій	12056	34242	13819	38236	16536	110	»	»	»	114999
Праснышскій	10179	26220	6385	14790	7040	78	»	»	2	64694
Цѣхановскій	13390	31670	3779	31899	12581	27	»	»	»	93346
Въ губерніи .	100092	351788	123027	290315	110225	763	»	»	48	876258

ВѢДОМОСТЬ

о числѣ евреевъ въ Плоцкой губерніи

за 1889 годъ.

Города и уезды.	Ч И С Л О Е В Р Е Е В Ъ						Возраст	В Ъ Т О М Ъ Ч И С Л Ъ.									
	Постоянных жителей.			Непостоянных жителей.				Число евре-ев, принадлежащих к различным вероисповедан-иям.	Арендаторы имений.	Колыство арендаторов или владельцев земель (въ разн. вѣкахъ).	Земледѣльцы.	Колыство принадлежащихъ къ землѣ (въ разн. вѣкахъ).	Выдѣляютъ фабрикъ и заводовъ.	Арендаторы фабрикъ и заводовъ.	Торговцевъ.	Ремесленниковъ.	Другихъ отраслейъ промышленности.
	муж.	жен.	об. пола.	муж.	жен.	об. пола.											
Губерскій городъ Павловск	4433	5144	9577	516	416	932	10	»	»	»	»	7	»	541	253	368	
Городъ Вытеградъ	1556	1591	3147	68	79	147	32	»	»	1	60	3	»	170	180	60	
Уездъ Павловскій	1794	1884	3678	120	144	264	32	2400	»	26	216	1	»	211	157	812	
Городъ Павловск	2068	2355	4323	141	254	395	47	150	»	1	42	5	»	207	85	2402	
Защатный городъ Закровицъ	1513	1472	2985	98	135	233	32	»	»	»	»	2	»	161	83	1836	
Уездъ Павловскій	2385	2284	4669	181	198	379	50	4347	»	32	401	62	»	326	181	965	
Городъ Ливно	1101	1144	2245	100	104	204	24	»	3	356	1	300	4	3	1688	180	310
Защатный городъ Добрянъ на рѣкѣ Виждѣ	722	781	1503	»	»	»	10	»	»	»	»	»	»	26	31	349	
Уездъ Ливновскій	865	842	1707	92	113	205	19	6091	2	248	85	401	3	1	319	34	133
Городъ Рашинъ	999	1033	2032	40	45	85	21	»	»	1	15	2	»	1219	85	391	
Уездъ Рашинскій	1584	1733	3317	249	172	421	37	1382	»	43	258	7	»	161	38	681	
Городъ Мала	2425	2399	4824	83	51	134	49	»	»	1	10	15	»	131	61	2961	
Уездъ Млавскій	1838	1908	3746	342	273	515	42	19569	3	1071	61	245	13	3	236	112	1381
Городъ Серпецъ	1600	1534	3134	51	37	88	32	2600	»	»	»	11	2	713	927	15	
Уездъ Серпецскій	2095	2182	4277	348	254	602	48	3965	1	395	»	2	»	984	689	84	
Городъ Праснишъ	2101	2379	4480	83	34	117	43	»	»	»	»	7	1	»	104	106	
Уездъ Праснишскій	1688	1723	3410	165	151	316	37	4630	»	16	148	2	6	233	190	545	
Городъ Цѣхавовъ	2362	2295	4657	170	80	250	49	»	»	»	»	7	1	446	720	1515	
Уездъ Цѣхавовскій	609	654	1263	251	265	516	17	1649	»	30	95	4	»	76	116	375	
<i>Итого въ городахъ</i>	<i>20880</i>	<i>22027</i>	<i>42907</i>	<i>1350</i>	<i>1235</i>	<i>2585</i>	<i>454</i>	<i>2750</i>	<i>3</i>	<i>356</i>	<i>5</i>	<i>427</i>	<i>63</i>	<i>6</i>	<i>5292</i>	<i>2709</i>	<i>10313</i>
<i>» уездахъ</i>	<i>12848</i>	<i>13209</i>	<i>26057</i>	<i>1648</i>	<i>1570</i>	<i>3218</i>	<i>293</i>	<i>44060</i>	<i>6</i>	<i>1714</i>	<i>293</i>	<i>1764</i>	<i>94</i>	<i>10</i>	<i>3556</i>	<i>1517</i>	<i>4976</i>
<i>» губерніи</i>	<i>33728</i>	<i>35236</i>	<i>68964</i>	<i>2998</i>	<i>2805</i>	<i>5803</i>	<i>747</i>	<i>46810</i>	<i>9</i>	<i>2070</i>	<i>298</i>	<i>2191</i>	<i>157</i>	<i>16</i>	<i>7818</i>	<i>4326</i>	<i>15289</i>

P. P. TOMBS & SONS

Quantity	Price	Total	Quantity	Price	Total
100	1.00	100.00	100	1.00	100.00
200	1.00	200.00	200	1.00	200.00
300	1.00	300.00	300	1.00	300.00
400	1.00	400.00	400	1.00	400.00
500	1.00	500.00	500	1.00	500.00
600	1.00	600.00	600	1.00	600.00
700	1.00	700.00	700	1.00	700.00
800	1.00	800.00	800	1.00	800.00
900	1.00	900.00	900	1.00	900.00
1000	1.00	1000.00	1000	1.00	1000.00
1100	1.00	1100.00	1100	1.00	1100.00
1200	1.00	1200.00	1200	1.00	1200.00
1300	1.00	1300.00	1300	1.00	1300.00
1400	1.00	1400.00	1400	1.00	1400.00
1500	1.00	1500.00	1500	1.00	1500.00
1600	1.00	1600.00	1600	1.00	1600.00
1700	1.00	1700.00	1700	1.00	1700.00
1800	1.00	1800.00	1800	1.00	1800.00
1900	1.00	1900.00	1900	1.00	1900.00
2000	1.00	2000.00	2000	1.00	2000.00

Приложеніе I.

ВЪДОМОСТИ

о самовольно отлучившихся за границу жителяхъ
Плоцкой губерніи за 1889 годъ.

Вѣдомость № 1.

Распределение самовольно отлучившихся по вѣроисповѣданіямъ.

Города и уѣзды.	Отлучившихся до 1 января 1889 г., показанныхъ за первую и вторую половину 1889 года.				Отлучившихся за время съ 1 января 1889 г. по 1-е января 1890.				В С Е Г О.			
	Р.-Ка-толикъ.	Проте-стан-товъ.	Евре-евъ.	Итого.	Р.-Ка-толикъ.	Проте-стан-товъ.	Евре-евъ.	Итого.	Р.-Ка-толикъ.	Проте-стан-товъ.	Евре-евъ.	Итого.
Городъ Плоцкъ - - - -	3	»	179	182	»	»	31	31	3	»	210	213
Городъ Вышегородъ - - -	»	»	»	»	1	»	10	11	1	»	10	11
Уѣздъ Плоцкій - - - -	1	»	»	1	2	1	11	14	3	1	12	16
Городъ Рышчъ - - - -	»	»	»	»	»	»	»	»	»	»	»	»
Уѣздъ Рышчскій - - - -	11	»	46	57	370	32	10	412	381	32	56	469
Городъ Лино - - - -	»	»	»	»	2	»	17	19	2	»	17	19
Городъ Добрижъ - - - -	»	»	»	»	1	»	9	10	1	»	9	10
Уѣздъ Линовскій - - - -	»	»	»	»	204	34	»	238	204	34	»	238
Городъ Серпецъ - - - -	»	»	»	»	4	»	10	14	4	»	11	14
Уѣздъ Серпецкій - - - -	6	»	5	11	209	34	13	256	215	34	18	267
Городъ Млава - - - -	»	»	»	»	»	»	6	6	»	»	6	6
Уѣздъ Млавскій - - - -	»	»	»	»	139	8	25	172	139	8	25	172
Городъ Праснышъ - - - -	»	»	»	»	2	»	8	10	2	»	8	10
Уѣздъ Праснышскій - - -	»	»	»	»	30	»	25	55	30	»	25	55
Городъ Плонскъ - - - -	»	»	1	1	»	»	»	»	»	»	1	1
Городъ Закрочимъ - - - -	»	»	»	»	»	»	1	1	»	»	1	1
Уѣздъ Плонскій - - - -	»	»	»	»	2	»	6	8	2	»	6	8
Городъ Цѣхановъ - - - -	»	»	»	»	»	»	3	3	»	»	3	3
Уѣздъ Цѣхановскій - - -	»	»	»	»	15	1	1	17	15	1	1	17
<i>Итого въ городахъ -</i>	3	»	180	183	10	»	95	105	13	»	275	288
<i>» уѣздахъ -</i>	18	»	51	69	971	110	91	1172	989	110	142	1242
<i>» губерніи -</i>	21	»	231	252	981	110	186	1277	1002	110	417	1530

Вѣдомость № 2.

Распределение самовольно отлучившихся по сословіямъ.

Города и уѣзды.	Крестьянъ.	Въ томъ числѣ записанныхъ ниже чиноръ.	Мѣщанъ.	Въ томъ числѣ записанныхъ ниже чиноръ.	Шляхтъ.	Въ томъ числѣ записанныхъ ниже чиноръ.	В с е г о.	Всего въ уѣздахъ.	Въ томъ числѣ записанныхъ ниже чиноръ.
Городъ Плоцкъ - - - -	»	»	213	»	»	»	213	}	}
Городъ Вышегородъ - - -	1	»	10	6	»	»	11		
Уѣздъ Плоцкій - - - -	10	»	6	3	»	»	16		
Городъ Рышчъ - - - -	»	»	»	»	»	»	»		
Уѣздъ Рышчскій - - - -	411	45	57	»	1	»	469		
Городъ Серпецъ - - - -	»	»	14	»	»	»	14		
Уѣздъ Серпецкій - - - -	247	26	17	»	3	»	267		
Городъ Млава - - - -	»	»	6	2	»	»	6		
Уѣздъ Млавскій - - - -	139	20	31	3	2	»	172		
Городъ Лино - - - -	»	»	19	»	»	»	19		
Городъ Добрижъ - - - -	228	»	10	»	»	»	10		
Уѣздъ Линовскій - - - -	»	31	8	»	2	»	238		
Городъ Праснышъ - - - -	»	»	9	4	1	»	»		
Уѣздъ Праснышскій - - -	19	12	34	9	2	»	55		
Городъ Цѣхановъ - - - -	»	»	3	»	»	»	3		
Уѣздъ Цѣхановскій - - -	11	1	»	»	6	»	17		
Городъ Плонскъ - - - -	»	»	1	»	»	»	1		
Городъ Закрочимъ - - - -	»	»	1	»	»	»	1		
Уѣздъ Плонскій - - - -	2	»	6	»	»	»	8		
<i>Итого въ городахъ -</i>	1	»	286	»	12	»	288		
<i>» уѣздахъ -</i>	1066	135	159	17	15	»	1242		
<i>» губерніи -</i>	1067	135	445	17	27	»	1530		

Вѣдомость № 3.

Распределение самовольно отлучившихся по полу и семейному состоянию.

Города и уѣзды.	Холо- стыхъ.	Женатыхъ безъ женъ.		Вдовъ цель.	Дѣ- вицъ.	Женъ при му- жьяхъ.	Вдовъ.	Замужнихъ безъ мужей.	Дѣтей (объ п. до 15 л.) при роди- теляхъ.	Итого.				Всего въ уѣз- дахъ.
		Женатыхъ съ женами.	Женатыхъ съ женами.							Муж- чинъ.	Жен- щинъ.	Дѣтей.	Всего.	
Городъ Плоцкъ - - - -	101	2	22	5	38	19	5	»	17	130	62	17	209) 240
Городъ Вышегородъ - - - -	4	5	3	»	»	3	»	»	»	12	3	»	15	
Городъ Плонскій - - - -	4	8	1	»	2	1	»	»	»	13	3	»	16) 469
Городъ Рыпинъ - - - -	»	»	»	»	»	»	»	»	»	»	»	»	»	
Городъ Равнинскій - - - -	138	252	13	2	24	13	2	10	15	405	49	15	469) 281
Городъ Серпецъ - - - -	2	4	2	»	1	2	»	»	»	11	3	»	14	
Городъ Серпецкій - - - -	85	155	8	2	»	8	1	1	7	250	10	7	267) 178
Городъ Млава - - - -	6	»	»	»	»	»	»	»	»	6	»	»	6	
Городъ Млавскій - - - -	75	79	3	»	1	3	1	3	7	157	8	7	172) 267
Городъ Ляно - - - -	7	1	2	»	5	2	»	»	2	10	7	2	19	
Городъ Добряннъ - - - -	6	»	1	»	2	1	»	»	»	7	3	»	10) 65
Городъ Липновскій - - - -	86	130	3	»	8	3	3	»	5	219	14	5	238	
Городъ Праснышъ - - - -	8	2	»	»	»	»	»	»	»	10	»	»	10) 20
Городъ Праснышскій - - - -	29	24	»	2	»	»	»	»	»	55	»	»	55	
Городъ Цѣхановъ - - - -	»	3	»	»	»	»	»	»	»	3	»	»	3) 10
Городъ Цѣхановскій - - - -	7	4	»	»	»	»	»	2	4	11	2	4	17	
Городъ Плонскъ - - - -	1	»	»	»	»	»	»	»	»	1	»	»	1) 1530
Городъ Загровичъ - - - -	1	»	»	»	»	»	»	»	»	1	»	»	1	
Городъ Плонскій - - - -	4	3	»	»	»	»	»	»	1	7	»	1	8	
Итого въ городахъ - - - -	136	20	30	5	46	27	5	»	19	191	78	49	288	} 1530
» уѣздахъ - - - -	428	655	28	6	35	28	7	16	9	1117	86	39	1242	
» губерніи - - - -	564	673	58	11	81	55	12	16	58	1308	164	58	1530	

Вѣдомость № 4.

Куда самовольно отлучились.

Города и уѣзды.	Въ Аме- рику.	Въ Прус- сію.	Въ Англію.	Вообще за границу.	Неизвѣстно куда.	Итого.	Всего въ уѣздахъ.
Городъ Плоцкъ - - - -	164	11	38	»	»	213) 240
Городъ Вышегородъ - - - -	1	3	6	»	1	11	
Городъ Плонскій - - - -	6	1	3	»	6	16) 469
Городъ Рыпинъ - - - -	»	»	»	»	»	»	
Городъ Равнинскій - - - -	415	»	»	»	54	469) 281
Городъ Серпецъ - - - -	14	»	»	»	»	14	
Городъ Серпецкій - - - -	227	»	»	»	40	267) 178
Городъ Млава - - - -	18	»	»	»	1	19	
Городъ Млавскій - - - -	10	»	»	»	»	10) 65
Городъ Ляно - - - -	»	»	»	»	»	»	
Городъ Добряннъ - - - -	228	1	»	1	8	238) 178
Городъ Липновскій - - - -	6	»	»	»	»	6	
Городъ Праснышъ - - - -	160	3	2	1	6	172) 65
Городъ Млавскій - - - -	10	»	»	»	»	10	
Городъ Праснышскій - - - -	38	6	5	6	»	55) 20
Городъ Цѣхановъ - - - -	»	2	1	»	»	3	
Городъ Цѣхановскій - - - -	17	»	»	»	»	17) 10
Городъ Плонскъ - - - -	»	»	1	»	»	1	
Городъ Загровичъ - - - -	1	»	»	»	»	1) 1530
Городъ Плонскій - - - -	7	»	»	1	»	8	
Итого въ городахъ - - - -	224	16	45	»	2	288	} 1530
» уѣздахъ - - - -	1098	11	11	9	114	1242	
» губерніи - - - -	1322	27	56	9	116	1530	

Вѣдомость № 5.

Причины самовольныхъ отлучекъ

Города и уѣзды.	На зара- ботки.	Уклонене отъ воинской повин- ности.	Уклонене отъ наказанія за преступленія.	Къ род- ственни- камъ.	Жень при мужьяхъ	Дѣтей при родите- ляхъ.	Причины неизвѣст- ны.	Итого.	Всего уѣзды
Городъ Плоцкъ - - - -	8	»	»	»	19	17	177	213)
Городъ Вышегородъ - - - -	»	»	»	»	3	»	»	11)
Уѣздъ Плоцкій - - - -	6	3	»	»	»	»	7	16)
Городъ Рыпный - - - -	»	»	»	»	»	»	»	»)
Уѣздъ Рыпный - - - -	375	17	»	7	13	15	42	469)
Городъ Серпецъ - - - -	12	»	»	»	2	»	»	14)
Уѣздъ Серпецкій - - - -	213	1	»	»	8	7	38	267)
Городъ Липно - - - -	10	4	»	1	2	2	»	19)
Городъ Добржинъ - - - -	9	»	»	»	1	»	»	10)
Уѣздъ Липновскій - - - -	223	»	»	2	3	5	»	238)
Городъ Млава - - - -	2	4	»	»	»	»	»	6)
Уѣздъ Млавскій - - - -	145	7	»	2	3	7	7	172)
Городъ Праснышъ - - - -	»	»	1	»	»	»	10	10)
Уѣздъ Праснышскій - - - -	39	7	»	»	»	»	9	55)
Городъ Цѣхановъ - - - -	3	»	»	»	»	»	»	3)
Уѣздъ Цѣхановскій - - - -	10	1	»	2	»	4	»	17)
Городъ Плонскъ - - - -	1	»	»	»	»	»	»	1)
Городъ Закрочимъ - - - -	1	»	»	»	»	»	»	1)
Уѣздъ Плонскій - - - -	4	»	»	»	»	1	3	8)
<i>Итого въ городахъ - - - -</i>	43	8	»	1	27	19	187	288)
<i>» уѣздахъ - - - -</i>	1020	36	1	13	27	39	106	1242)
<i>» губерніи - - - -</i>	1066	44	1	14	54	58	293	1530)

Вѣдомость № 6.

Родъ занятій самовольно отлучившихся.

Города и уѣзды.	Земле- дѣльцевъ.	Ремесля- никовъ.	Мелкихъ торгов- цевъ.	Рабочихъ, батра- ковъ, прислуги и прочихъ при ро- дотѣхъ и неопре- дѣленныхъ занятій.	Жень при мужьяхъ.	Дѣтей до 15 лѣтъ при родителяхъ.	Итого.	Всего уѣзды
Городъ Плоцкъ - - - -	»	18	39	120	19	17	213)
Городъ Вышегородъ - - - -	»	3	1	4	3	»	11)
Уѣздъ Плоцкій - - - -	2	4	1	8	1	»	16)
Городъ Рыпный - - - -	»	»	»	»	»	»	»)
Уѣздъ Рыпный - - - -	79	14	5	343	13	15	469)
Городъ Серпецъ - - - -	»	»	2	10	2	»	14)
Уѣздъ Серпецкій - - - -	59	37	4	152	8	7	267)
Городъ Липно - - - -	»	4	7	4	2	2	19)
Городъ Добржинъ - - - -	»	7	»	2	1	»	10)
Уѣздъ Липновскій - - - -	47	9	»	174	3	5	238)
Городъ Млава - - - -	»	»	2	4	»	»	6)
Уѣздъ Млавскій - - - -	39	27	2	94	3	7	172)
Городъ Праснышъ - - - -	»	2	»	3	»	»	10)
Уѣздъ Праснышскій - - - -	9	11	6	29	»	»	55)
Городъ Цѣхановъ - - - -	»	2	»	1	»	»	3)
Уѣздъ Цѣхановскій - - - -	4	2	»	7	»	4	17)
Городъ Плонскъ - - - -	»	»	»	1	»	»	1)
Городъ Закрочимъ - - - -	»	1	»	»	»	»	1)
Уѣздъ Плонскій - - - -	»	4	1	2	»	1	8)
<i>Итого въ городахъ - - - -</i>	»	37	51	154	27	19	288)
<i>» уѣздахъ - - - -</i>	239	108	19	809	28	39	1242)
<i>» губерніи - - - -</i>	239	145	70	963	55	58	1530)

ВѢДОМОСТЬ № 7.

Распределение самовольно отлучившихся по возрастамъ.

Города и уѣзды.	До 15 л.	15—25 л.	25—35 л.	35—45 л.	45—55 л.	Свыше 55 л.	Итого.	Всего въ уѣздахъ.
Городъ Плоцкъ - - - -	17	94	46	23	19	14	213) 240
Городъ Вышегородъ - - -	» 1	» 9	» 7	» 1	» 2	» 16	» 11	
Уѣздъ Плоцкій - - - -	» 6	» 7	» 7	» 1	» 2	» 16	» 11) 469
Городъ Рыпинскій - - - -	» 15	» 175	» 171	» 72	» 31	» 5	» 469	
Городъ Липно - - - -	2	9	3	1	3	1	19) 267
Городъ Добрынь - - - -	» 5	» 2	» 1	» 2	» 3	» 10	» 238	
Уѣздъ Липновскій - - - -	5	81	105	33	11	3	14) 281
Городъ Серпецъ - - - -	» 3	» 4	» 1	» 3	» 3	» 267	» 6	
Уѣздъ Серпецкій - - - -	7	87	105	49	15	4	6) 178
Городъ Млава - - - -	» 4	» 2	» 2	» 1	» 1	» 172	» 10	
Уѣздъ Млавскій - - - -	7	61	74	19	10	1	10) 65
Городъ Праснынь - - - -	» 5	» 4	» 4	» 1	» 2	» 55	» 1	
Уѣздъ Прасныньскій - - -	» 16	» 30	» 7	» 2	» 2	» 1	» 1) 10
Городъ Плонскъ - - - -	» 1	» 1	» 1	» 1	» 1	» 8	» 3	
Городъ Закрочнмъ - - - -	» 1	» 3	» 1	» 2	» 1	» 8	» 3) 20
Уѣздъ Плонскій - - - -	1	3	1	2	1	» 3	» 17	
Городъ Цѣхановъ - - - -	» 4	» 6	» 7	» 7	» 7	» 17	» 17	
Уѣздъ Цѣхановскій - - - -	4	6	7	7	7	7	17	
Итого въ городахъ - -	19	123	70	29	29	18	288	{ 1530
» уѣздахъ - - - -	39	435	500	182	71	15	1242	
» губернии - - - -	58	558	570	211	100	33	1530	

ВѢДОМОСТЬ № 8.

Всего отлучилось въ 1889 году	1530
Въ этомъ числѣ показано отлучившихся до 1889 года	252
Изъ общаго числа отлучившихся владѣли недвижимымъ имуществомъ	359
Въ числѣ не владѣвшихъ имуществомъ было:	
1) Женъ при мужьяхъ	55
2) Дѣтей до 15 лѣтъ	58
Изъ числа 359 владѣвшихъ имуществомъ:	
а) Продали свое имущество	6
б) Оставили въ пользу женъ	243
в) Отдали въ аренду	66
г) Оставили въ пользу родныхъ	26
д) Заложили	17
е) Оставили въ пользу другихъ лицъ	1

Вѣдомость № 9.

Свѣдѣнія о возвратившихся въ 1889 г. изъ самовольной отлучки за границу

ГОРОДА и УѢЗДЫ.	Муж- чинъ.	Жен- щинъ.	Всего.	ИЗЪ НИХЪ:							
				Были въ		Занимались.			Отлучились.		
				Амери- кѣ.	Евро- пейск. госуд.	Поден- ной ра- ботой.	Реме- слами.	Неиз- вѣстно.	До 1889 г.	Въ 1889 г.	
Городъ Плоцкъ . .	2	„	2	1	1	1	1	„	2	„	
Городъ Вышегородъ . .	„	„	„	„	„	„	„	„	„	„	
Плоцкій уѣздъ . .	4	„	4	1	3	3	„	1	3	1	
Городъ Ливно . .	3	„	3	2	1	2	1	„	3	„	
Городъ Добржинь . .	8	„	8	8	„	5	2	1	8	„	
Липновскій уѣздъ . .	69	1	70	61	9	67	3	„	64	6	22
Городъ Цѣхановъ . .	2	„	2	„	2	2	„	„	„	2	
Цѣхановскій уѣздъ . .	3	„	3	2	1	2	„	1	2	1	
Городъ Млава . .	2	„	2	„	2	2	„	„	2	„	
Млавскій уѣздъ . .	25	3	28	13	15	20	8	„	18	10	
Городъ Плонскъ . .	„	„	„	„	„	„	„	„	„	„	
Городъ Закрочимъ . .	„	„	„	„	„	„	„	„	„	„	
Плонскій уѣздъ . .	1	„	1	1	„	1	„	„	1	„	
Городъ Серпецъ . .	„	„	„	„	„	„	„	„	„	„	
Серпецкій уѣздъ . .	17	„	17	10	7	15	1	1	14	3	
Городъ Праснышъ . .	3	„	3	3	„	3	„	„	2	1	
Праснышскій уѣздъ . .	„	„	„	„	„	„	„	„	„	„	
Городъ Рыбинь . .	„	„	„	„	„	„	„	„	„	„	
Рыбинскій уѣздъ . .	135	1	136	131	5	122	10	4	123	13	18
Итого . .	274	5	279	233	46	245	26	8	242	37	49

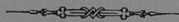

Приложение II.

ВЪДОМОСТИ

объ иностранцахъ, проживающихъ въ Плоцкой губерніи.

Вѣдомость № 1.

Города и уѣзды.	Количество семействъ.	Мужчинъ.	Женщинъ	Дѣтей об. п. до 15 лѣтъ.	ИТОГО
Городъ Плоцкъ	18	39	53	15	107
Городъ Вышегородъ	3	4	4	3	11
Уѣздъ Плоцкій	33	59	62	84	205
Городъ Лино	2	6	4	4	14
Городъ Добжинь	1	2	2	3	7
Уѣздъ Линовскій	107	170	162	157	489
Городъ Млава	15	20	24	23	67
Уѣздъ Млавскій	90	143	138	138	419
Городъ Плонскъ	1	4	3	2	9
Городъ Закрочимъ	5	5	9	4	18
Уѣздъ Плонскій	26	52	40	52	144
Городъ Цѣхановъ	5	6	8	13	27
Уѣздъ Цѣхановскій	71	111	125	110	346
Городъ Праснышъ	9	14	14	12	40
Уѣздъ Праснышскій	100	138	136	146	420
Городъ Рыпинъ	1	2	3	„	5
Уѣздъ Рыпинскій	40	69	56	77	202
Городъ Серпецъ	1	2	2	1	5
Уѣздъ Серпецкій	16	70	70	168	308
Итого въ городахъ	61	104	126	80	310
„ въ уѣздахъ	483	812	489	932	2533
„ въ губерніи	544	916	915	1012	2843

Вѣдомость № 2.

Распределеніе по подданству.

Города и уѣзды.	Прусскихъ подданныхъ.	Австрийскихъ подданныхъ.	Другихъ государствъ.	ИТОГО.
Городъ Плоцкъ	65	22	20	107
Городъ Вышегородъ	5	6	„	11
Уѣздъ Плоцкій	176	28	1	205
Городъ Лино	1	12	1	14
Городъ Добжинь	5	2	„	7
Уѣздъ Линовскій	477	11	1	489
Городъ Млава	60	7	„	67
Уѣздъ Млавскій	399	19	1	419
Городъ Плонскъ	8	1	„	9
Городъ Закрочимъ	10	8	„	18
Уѣздъ Плонскій	103	35	6	144
Городъ Цѣхановъ	26	„	1	27
Уѣздъ Цѣхановскій	303	41	2	346
Городъ Праснышъ	36	4	„	40
Уѣздъ Праснышскій	420	„	„	420
Городъ Рыпинъ	4	„	1	5
Уѣздъ Рыпинскій	201	„	1	202
Городъ Серпецъ	2	3	„	5
Уѣздъ Серпецкій	304	3	1	308
Итого	2605	202	36	2843

Вѣдомость № 5.

Родъ занятій.

Города и уѣзды.	Землеуладѣльцевъ.		Чернорабочихъ, батраковъ, поденщиковъ и прислуги.	Ремесленниковъ, имѣющихъ собственную мастерскую.	Подмастерьевъ, рабочихъ фабричныхъ и прочихъ ремесленниковъ.	Куликовъ, самостоятелно торгующихъ.	Живущихъ доходами съ недвижимостей.	Женъ при мужьяхъ и лишь не самостоятельныхъ въ семьѣ.	Прочія занятія.	Дѣтей до 15 л. возраста об. пола.
	Собственникововъ.	Арендаторовъ.								
Городъ Пlockъ - - - -	»	»	7	5	10	»	4	27	39	15
Городъ Вышегородъ - - -	»	»	3	»	1	»	»	4	»	3
Уѣздъ Пlockій - - - -	2	»	37	»	20	»	»	62	»	84
Городъ Лино - - - -	»	»	2	»	4	»	»	2	»	4
Городъ Добрянинъ - - - -	»	»	1	»	1	»	»	1	»	3
Уѣздъ Липновскій - - - -	8	1	113	6	14	1	3	140	46	157
Городъ Млава - - - -	»	»	15	2	6	»	»	18	3	23
Уѣздъ Млавскій - - - -	8	3	90	4	17	»	»	146	11	138
Городъ Пlockъ - - - -	»	»	1	»	1	»	»	3	1	2
Городъ Закрочимъ - - - -	»	»	5	1	»	»	»	7	1	4
Уѣздъ Пlockскій - - - -	3	»	30	2	4	»	1	40	12	52
Городъ Цѣхановъ - - - -	»	»	3	»	1	»	2	7	1	13
Уѣздъ Цѣхановскій - - - -	6	»	91	2	8	»	1	116	12	110
Городъ Праснышъ - - - -	»	»	8	1	4	»	»	15	»	12
Уѣздъ Праснышскій - - - -	3	»	95	11	9	»	»	156	»	146
Городъ Рыннѣ - - - -	»	»	»	1	1	»	»	»	»	2
Уѣздъ Рыннскій - - - -	5	»	39	1	4	»	5	63	8	77
Городъ Серпецъ - - - -	»	»	2	»	»	»	»	1	1	1
Уѣздъ Серпецскій - - - -	1	1	21	2	1	»	2	103	9	168
Итого - - - -	36	5	563	40	105	1	20	912	149	1012

Вѣдомость № 6.

Имущественное положеніе.

Города и уѣзды.	Землеуладѣльцевъ		Пространство земл.				Количество скота, имъ принадлежащаго.		Стоимость принадлежашихъ и арендуемыхъ строей по страховой оцѣнкѣ (въ рубляхъ).	
	Собственникововъ и арендаторовъ.	Въ томъ числѣ купленныхъ землеуладѣльцевъ и арендаторовъ.	Принадлежащей на правѣ собственности.		Арендуемой.		Лопадей.	Рогатого скота.		
			Морговъ.	Пренговъ.	Морговъ.	Пренговъ.				
Городъ Пlockъ - - - -	»	»	»	»	»	»	»	»	<i>Примѣчаніе 1.</i> Подъ крупными землеуладѣльцами подразумеваются имѣющие больше 500 морг. земл. <i>Примѣчаніе 2.</i> Пленстранцевъ фабрикантовъ числится: собственников—2; арендаторовъ—3; сумма производства этихъ фабрикъ—у собственниковъ 21000 руб., арендаторовъ—6200 руб. стоимость построекъ (по страховой оцѣнкѣ) 41538 р. и 4340 р. Домовладѣльцевъ (въ городахъ и посадахъ) числится 12 человекъ; стоимость построекъ, имъ принадлежащихъ—142810 руб.	
Городъ Вышегородъ - - -	»	»	»	»	»	»	»	»		
Уѣздъ Пlockій - - - -	1	»	408	»	»	22	26	10000		
Городъ Лино - - - -	»	»	»	»	»	»	»	»		
Городъ Добрянинъ - - - -	»	»	»	»	»	»	»	»		
Уѣздъ Липновскій - - - -	13	2	3927	209	22	185	227	52212		
Городъ Млава - - - -	»	»	»	»	»	»	»	»		
Уѣздъ Млавскій - - - -	9	2	3373	»	1191	152	61	53198		
Городъ Пlockъ - - - -	»	»	»	»	»	»	»	»		
Городъ Закрочимъ - - - -	»	»	»	»	»	»	»	»		
Уѣздъ Пlockскій - - - -	4	1	1229	70	»	16	33	6295		
Городъ Цѣхановъ - - - -	»	»	»	»	»	»	»	»		
Уѣздъ Цѣхановскій - - - -	6	1	1680	»	105	230	31	121		7180
Городъ Праснышъ - - - -	»	»	»	»	»	»	»	»		»
Уѣздъ Праснышскій - - - -	3	»	83	286	»	3	14	950		
Городъ Рыннѣ - - - -	»	»	»	»	»	»	»	»		»
Уѣздъ Рыннскій - - - -	8	4	3502	194	8	280	171	144	25130	
Городъ Серпецъ - - - -	»	»	»	»	»	»	»	»	»	
Уѣздъ Серпецскій - - - -	»	1	1098	24	240	156	46	101	9270	
Итого - - - -	44	11	15302	183	1571	218	535	769	164535	

Вѣдомость № 7.

Движеніе иностранцевъ въ Плоцкой губерніи за время съ 1884 года по 1889 годъ вѣлючительно.

Г о д ы.	Прибыло.	У б ы л о.	Прибыль или убыль.
1884	337	657	— 320
1885	466	551	— 85
1886	255	1115	— 860
1887	354	1630	— 1276
1888	156	305	— 149
1889	370	811	— 441
Итого . . .	1938	5069	— 3131

Къ 1 января 1884 года числилось иностранцевъ въ губерніи 5372 человека.

Въ теченіе 1884—1889 г.г. прибыло 1938, а убыло 5069 челов., слѣдовательно

къ 1 января 1890 года осталось иностранцевъ въ губерніи 2241 челов. об. п.

Вѣдомость № 8.

Движеніе иностранцевъ въ Плоцкой губерніи за 1889 годъ, съ распределе-
ніемъ по уѣздамъ.

У ѣ з Д ы.	Къ 1 января 1889 г числи- лось иностран- цевъ.	Въ теченіе 1889 года.		Къ 1 января 1890 года ос- талось иностран- цевъ.
		Прибыло.	Убыло.	
Линновскій	260	58	147	171
Плоцкій	375	111	153	333
Млавскій	753	16	125	644
Праснышскій	151	17	39	129
Серпецкій	323	3	10	316
Плонскій	198	22	8	212
Цѣхановскій	156	28	43	141
Рышинскій	466	115	286	295
Итого	2682	370	811	2241

Вѣдомость № 9.

Движеніе иностранцевъ въ Плоцкой г. за 1889 г., съ распредѣленіемъ по подданствѣ

Наименованіе государствъ, въ подданствѣ которыхъ иностранцы состоятъ.	Къ 1 января 1889 года числилось иностранцевъ.	Въ теченіе 1889 года:		Къ 1 января 1890 года осталось иностранцевъ.
		Прибыло.	Убыло.	
Прусскихъ подданныхъ	2455	278	700	2033
Австрійскихъ	171	69	75	165
Швейцарскихъ	7	2	4	5
Французскихъ	25	13	14	24
Великобританскихъ	4	1	2	3
Румынскихъ	1	»	»	1
Бельгійскихъ	3	1	4	»
Итальянскихъ	2	»	2	»
Американскихъ	9	»	3	6
Китайскихъ	»	2	2	»
Персидскихъ	»	2	2	»
Турецкихъ	»	1	1	»
Голштинскихъ	2	»	1	1
Саксонскихъ	2	1	»	3
Болгарскихъ	1	»	1	»
Итого	2682	370	811	2241

Вѣдомость № 10.

О принятіи иностранцами русскаго подданства въ Плоцкой губерніи за 1889

I. Принятіе подданства. II. Выдача водворительныхъ свидѣтельствъ. III. Высылка за границу.	Подданныхъ.			
	Прусскихъ.	Австрійскихъ.	Итальянскихъ.	Всѣхъ.
I. Поступило прошеній о принятіи въ русское подданство отъ	124	5	1	130
Изъ этого числа:				
а) Принято въ русское подданство	43	2	1	46
б) Отказано въ принятіи въ русское подданство:				
1) По непредставленію документовъ	39	2	»	41
2) Въслѣдствіе неодобрительнаго поведенія	7	1	»	8
3) Евреямъ	1	»	»	1
в) Не послѣдовало еще рѣшенія Министерства Внутреннихъ Дѣлъ по ходатайствамъ	33	»	»	33
г) Оставили наши предѣлы	»	1	»	1
II. Выдано водворительныхъ свидѣтельствъ	79	5	»	84
III. Выслано за границу за дурное поведеніе и бродяжничество	8	»	»	8

ГЛАВНѢЙШІЯ ОПЕЧАТКИ:

Страница.	Строка.	Напечатано.	Слѣдуетъ читать.
10	15 сверху	Промышленость	Промышленность
»	18 »	отчетномъ	отчетомъ
16	8 снизу	безсмертворожденныхъ	безъ мертворожденныхъ
19	3 сверху	вѣдомости №№ 4 и 4/а	вѣдомости №№ 4—а и 4—б
28	10 снизу	вѣдомость № 4—б	вѣдомость № 4—в
36	6 »	е) Натуральныя повинности	д) Натуральныя повинности
89	8 сверху	находящіяся	находящіяся
»	5 снизу	какихъ бы то не было	какихъ бы то ни было
90	12 сверху	незначительно	незначительно
Вѣдом. № 9	Заглавіе	Вѣдом. № 9	Вѣдом. № 8

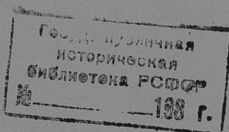

ИЗВЕЩАНИЕ ОБЪЕДИНЕНИЯ

№ п/п	Наименование	Единица измерения	Количество	Стоимость
1	Итого		10	10000
2	Итого		10	10000
3	Итого		10	10000
4	Итого		10	10000
5	Итого		10	10000
6	Итого		10	10000
7	Итого		10	10000
8	Итого		10	10000
9	Итого		10	10000
10	Итого		10	10000
11	Итого		10	10000
12	Итого		10	10000
13	Итого		10	10000
14	Итого		10	10000
15	Итого		10	10000
16	Итого		10	10000
17	Итого		10	10000
18	Итого		10	10000
19	Итого		10	10000
20	Итого		10	10000
21	Итого		10	10000
22	Итого		10	10000
23	Итого		10	10000
24	Итого		10	10000
25	Итого		10	10000
26	Итого		10	10000
27	Итого		10	10000
28	Итого		10	10000
29	Итого		10	10000
30	Итого		10	10000
31	Итого		10	10000
32	Итого		10	10000
33	Итого		10	10000
34	Итого		10	10000
35	Итого		10	10000
36	Итого		10	10000
37	Итого		10	10000
38	Итого		10	10000
39	Итого		10	10000
40	Итого		10	10000
41	Итого		10	10000
42	Итого		10	10000
43	Итого		10	10000
44	Итого		10	10000
45	Итого		10	10000
46	Итого		10	10000
47	Итого		10	10000
48	Итого		10	10000
49	Итого		10	10000
50	Итого		10	10000
51	Итого		10	10000
52	Итого		10	10000
53	Итого		10	10000
54	Итого		10	10000
55	Итого		10	10000
56	Итого		10	10000
57	Итого		10	10000
58	Итого		10	10000
59	Итого		10	10000
60	Итого		10	10000
61	Итого		10	10000
62	Итого		10	10000
63	Итого		10	10000
64	Итого		10	10000
65	Итого		10	10000
66	Итого		10	10000
67	Итого		10	10000
68	Итого		10	10000
69	Итого		10	10000
70	Итого		10	10000
71	Итого		10	10000
72	Итого		10	10000
73	Итого		10	10000
74	Итого		10	10000
75	Итого		10	10000
76	Итого		10	10000
77	Итого		10	10000
78	Итого		10	10000
79	Итого		10	10000
80	Итого		10	10000
81	Итого		10	10000
82	Итого		10	10000
83	Итого		10	10000
84	Итого		10	10000
85	Итого		10	10000
86	Итого		10	10000
87	Итого		10	10000
88	Итого		10	10000
89	Итого		10	10000
90	Итого		10	10000
91	Итого		10	10000
92	Итого		10	10000
93	Итого		10	10000
94	Итого		10	10000
95	Итого		10	10000
96	Итого		10	10000
97	Итого		10	10000
98	Итого		10	10000
99	Итого		10	10000
100	Итого		10	10000

Итого

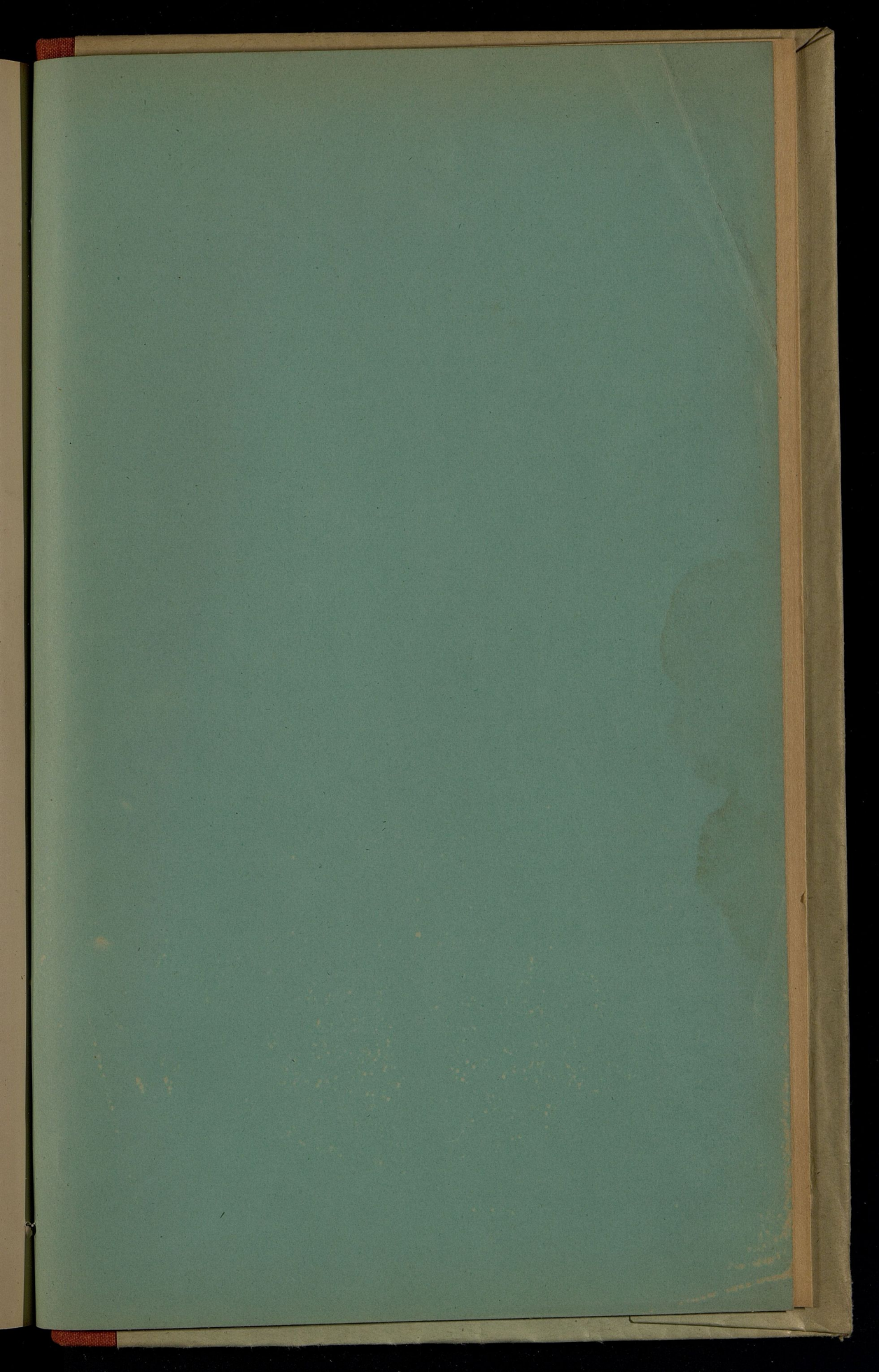

By 12/8
Tus

ppp

24
1852

□

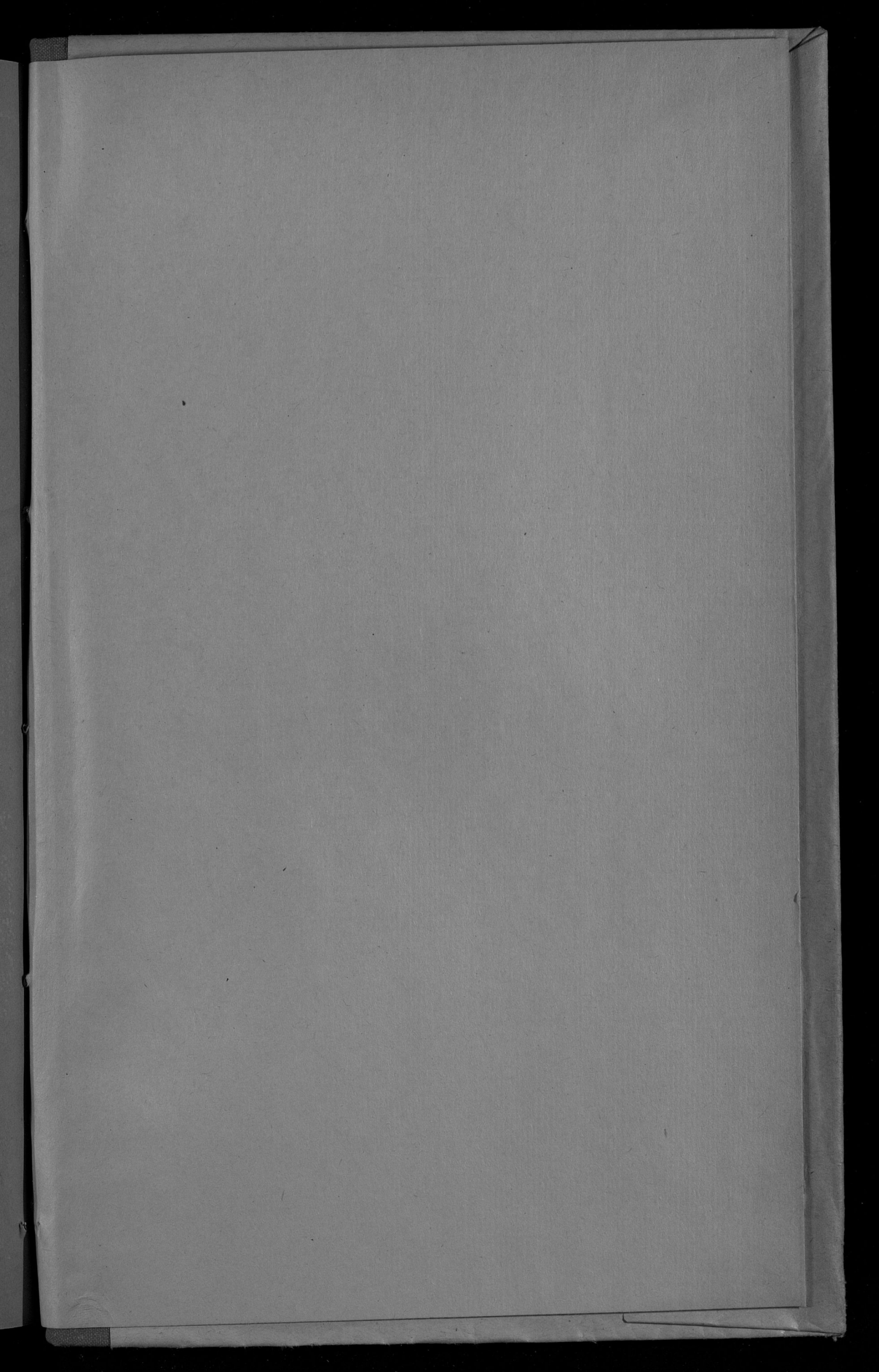

14

8

