

I
5080

1890₂.

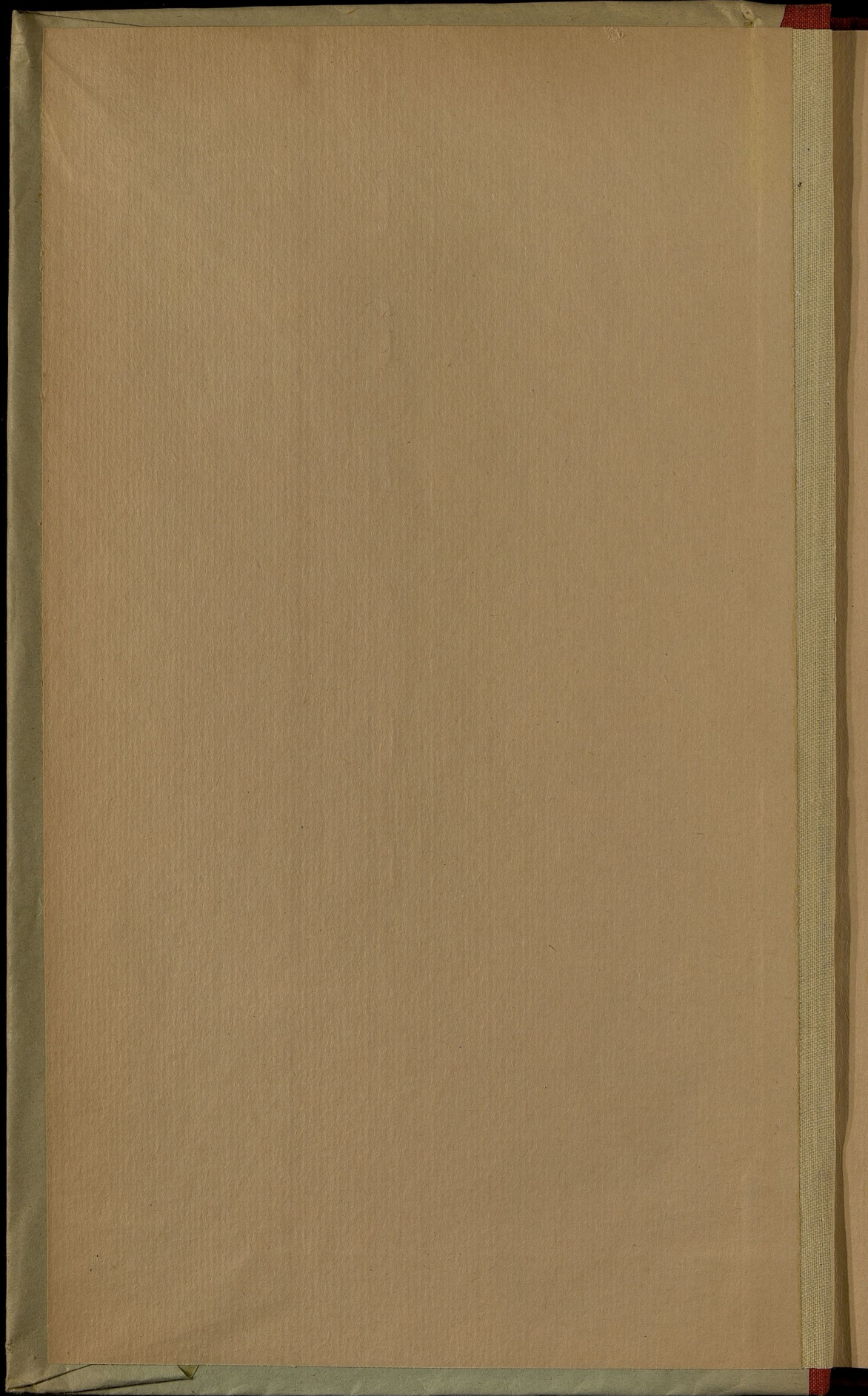

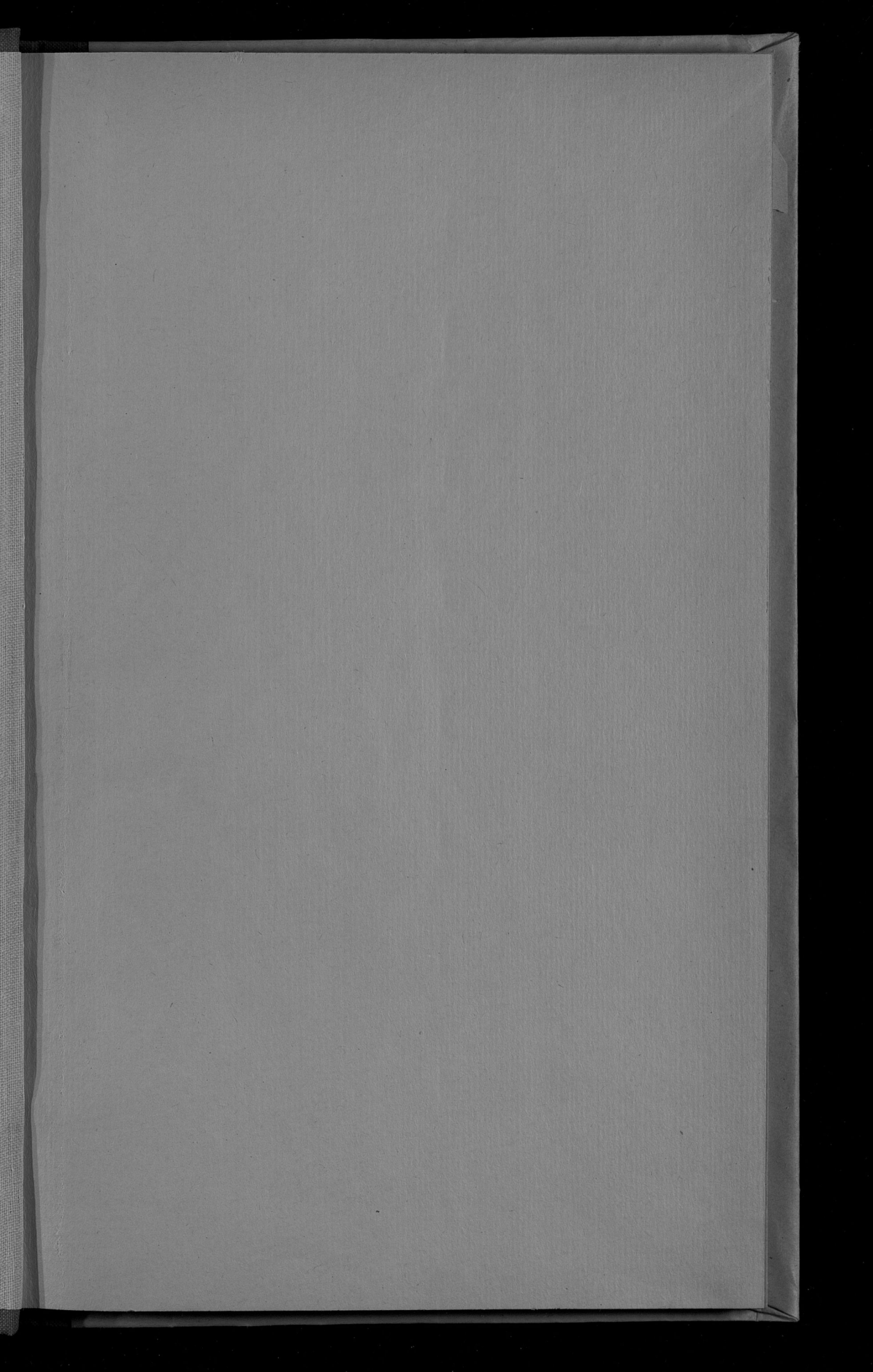

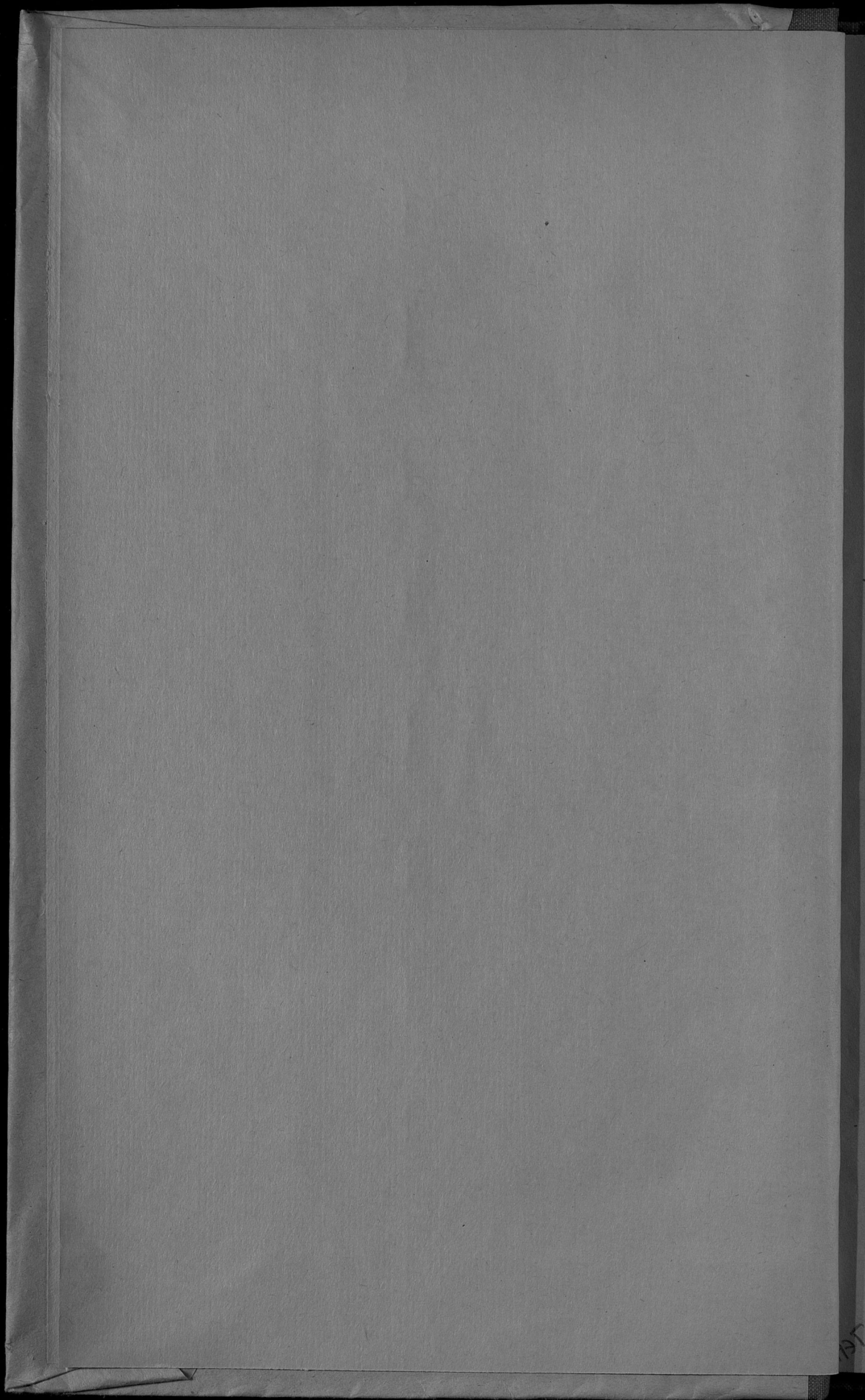

I
5080

ОБЗОРЪ
ПЛОЦКОЙ ГУБЕРНІИ
за 1890 годъ.

(Приложеніе къ Всеподданнѣйшему отчету).

Типография Губернскаго Правленія.

Госуд. публичная
историческая
библиотека РСФСР
№ 34035 1981г.

О Г Л А В Л Е Н І Е.

I. Естественныя и производительныя силы губерніи и экономическая дѣятельность ея населенія.

а) Земледѣліе	стран.	1
б) Обеспеченіе народнаго продовольствія	"	9
в) Промыслы сельскаго и городскаго населенія	"	9
г) Промышленность фабричная и заводская	"	10
д) Торговля	"	11
е) Движеніе населенія	"	12

II. Подати и повинности.

а) Окладные сборы	"	18
б) Государственные и губернскіе сборы	"	20
в) Городскіе доходы и расходы	"	27
г) Акцизные сборы	"	30
д) Натуральныя повинности	"	35

III. Общественное благоустройство и благочиніе.

а) Казенныя и общественныя зданія	"	41
б) Дороги, мосты и перевозки	"	46
в) Почты и телеграфы	"	52
г) Народная нравственность	"	54
д) Арестанты, тюремныя замки и этапы	"	54
е) Пожары	"	59
ж) Разныя происшествія и народныя бѣдствія	"	60

IV. Народное здравіе и общественное призрѣніе.

а) Врачи, ветеринары и аптеки	"	61
б) Эпидеміи	"	63
в) Эпизоотіи	"	63
г) Больницы	"	65
д) Божадѣльни и пріюты	"	68
е) Плодкое благотворительное общество	"	69

IV

V. Народное просвѣщеніе.

а) Учебныя заведенія	стр.	71
б) Народное образованіе	"	74
в) Ученныя общества, музеи, бібліотеки и проч.	"	85

VI. Крестьянское дѣло.

О ходѣ дѣлъ по добровольнымъ сдѣлкамъ	"	86
По опредѣленію крестьянскихъ сервитутовъ	"	88
О лѣсномъ хозяйствѣ	"	91
По разверстанію земель и раздѣлу общихъ пастбищъ	"	93
О числѣ гминь	"	96
Ссудо-сберегательныя кассы	"	97
Межевое дѣло	"	98
—————		
Вѣдомость о состояніи римско-католической церкви	"	100

В ъ Д О М О С Т И.

О посѣвѣ и урожаѣ хлѣба	№	1
" фабрикахъ и заводахъ	"	2
" движеніи всего населенія	"	3
" движеніи непостояннаго населенія	"	3—а
" поступленіи сборовъ	"	4
" распредѣленіи недоимокъ по гордамъ и уѣздамъ	"	4—а
" доходахъ и расходахъ городовъ	"	4—б
" числѣ и родѣ преступленій	"	5
" пожарахъ	"	6
" насильственныхъ и случайныхъ смертяхъ	"	7
" движеніи больныхъ	"	7—а
" числѣ учебныхъ заведеній и учащихся	"	8
" движеніи и количествѣ всего населенія	лит.	А
" движеніи и количествѣ непостояннаго населенія	"	Б
" распредѣленіи всего населенія по вѣроисповѣданіямъ	"	В
" распредѣленіи непостояннаго населенія по вѣроисповѣданіямъ	"	Г
" распредѣленіи всего населенія по сословіямъ	"	Д
" распредѣленіи непостояннаго населенія по сословіямъ	"	Е



ОБЗОРЪ МОСКВОЙ ГУБЕРНІИ

ЗА 1890 ГОДЪ.

I.

Естественныя и производительныя силы губерніи и экономическая дѣятельность ея населенія.

а) Земледѣліе.

(Прилагается вѣдомость № 1).

Земледѣльческій 1889/90 годъ начался при весьма благоприятныхъ атмосферическихъ условіяхъ; озимые посѣвы осенью прошлаго года были произведены своевременно и хорошо укрѣпились до наступленія морозовъ. Зима отличалась небольшими морозами и малоснѣжностію, почему озимые посѣвы сохранились хорошо, не смотря на то, что, за недостаткомъ соломы и сѣна, скотовладѣльцы вынуждены были пасти на нихъ скотъ. Весна началась необыкновенно рано, именно въ первыхъ числахъ марта, и благоприятствовала быстрому произрастанію озимыхъ хлѣбовъ, а также усильному производству полевыхъ работъ подъ посѣвъ яровыхъ хлѣбовъ и корнеплодныхъ растений, который былъ оконченъ во второй половинѣ апрѣля.

Со второй половины мая почти до половины іюня стояла холодная дождливая погода, причемъ замѣчалось рѣзкое пониженіе температуры и даже небольшіе ночные приморозки, бывшіе 22 и 23 мая. Такія атмосферическія явленія, послѣ стоявшей съ начала весны теплой погоды, весьма вредно повліяли на озимые хлѣба, стоявшіе тогда въ цвѣту.

Кромѣ того, отъ излишней влаги и холодовъ, на пшеницѣ, во многихъ мѣстностяхъ, появилась ржавчина и замѣчалось много пустыхъ колосьевъ; причемъ отъ проливныхъ дождей много хлѣба полегло, въ особенности пшеницы, еще не созрѣвшей. Тѣ-же причины неблагоприятно повліяли тоже и на яровые хлѣба и корнеплодные растенія. Со второй половины іюня состояніе погоды немного улучшилось, дожди проходили рѣже и не повсемѣстно, такъ что въ нѣкоторыхъ мѣстностяхъ ощущался недостатокъ, а въ другихъ изобиліе дождей.

Уборкѣ сѣна и травъ, по первому укосу, препятствовала постоянная дождливая погода, вслѣдствіе чего оно не вполне доброкачественно, а на низменныхъ лугахъ подверглось гніенію. Къ уборкѣ озимой ржи было приступлено съ 25 іюня и таковая производилась въ теченіе первой недѣли при несовеѣмъ благоприятной погодѣ; со 2 іюля погода измѣнилась къ лучшему, при которой была снята большая часть ржи, но вскорѣ послѣ того, съ 7 того же іюля, наступили ежедневные проливные дожди, иногда съ бурями и градомъ, которые продолжались до 14 іюля и пріостановили уборку, не причинивъ, однако, хлѣбамъ особеннаго вреда. Только съ 15 іюля установилась сухая, жаркая погода, при которой произведена уборка остальной части ржи, а также пшеницы и яровыхъ хлѣбовъ. Благодаря такому состоянію погоды, продолжавшемуся до половины августа, причемъ жары доходили до 30 гр. Р^a въ тѣни, хлѣба сняты въ совершенно сухомъ видѣ и уборка ихъ была повсемѣстно окончена въ первой половинѣ августа.

Умолоты озимыхъ хлѣбовъ оказались не вполне удовлетворительными и зерно получено тощее, вслѣдствіе чего урожай этихъ хлѣбовъ оказался на дѣлѣ ниже ожидавшагося, т. е. пшеницы—выше-средняго, ржи—средній, яровыхъ—удовлетворительный. Сборъ луговыхъ травъ по первому укосу—хорошій, сѣянныхъ—средній, соломы—обильный. Урожай картофеля, свекловицы и прочихъ огородныхъ овощей—средній, садовыхъ фруктовъ, за исключеніемъ сливъ,—хорошій.

Градомъ причинены убытки въ озимыхъ и яровыхъ хлѣбахъ, въ уѣздахъ: Млавскомъ—на сумму 4,500 руб., Рыпинскомъ—на 12,190 руб. и въ Цѣхановскомъ—на 14,680 руб., а всего на сумму 31,370 руб.

Въ 1889,90 году посеяно хлѣба:

Озимаго 297,852 четверти.

Яроваго 228,263 „

Картофеля 524,517 „

Урожай оныхъ, по пробнымъ умолотамъ, оказался слѣдующій въ зернахъ: озимой пшеницы—5¹/₄, ржи—4¹/₂, овса—6, ячменя—6, гороху—5, проса—6 и картофеля—5¹/₄.

Собрано хлѣба:

Озимаго 1,490,636 четвертей.

Яроваго 1,321,325 „

Картофеля 2,650,688 „

Сравнительно съ прошлымъ 1889 годомъ, урожай озимыхъ хлѣбовъ: пшеницы—болѣе на 1¹/₂ зерна, ржи—болѣе на ³/₄ зерна, яровыхъ—болѣе на 1¹/₂ зерна, картофеля же—менѣе на 1³/₄ зерна.

Сѣна и кормовыхъ травъ собрано 5,104,411 пуд., противъ 1889 г. болѣе на 399,501 пуде.

Урожай хлѣбовъ въ различныхъ мѣстностяхъ губерніи былъ слѣдующій:

ВЪ УѢЗДАХЪ.	П о с ѣ я н о:			С о б р а н о.			П о л у ч е н о.		
	Озима-го.	Ярова-го.	Карто-феля.	Озима-го.	Ярова-го.	Карто-феля.	Озима-го.	Ярова-го.	Карто-феля.
	Ч е т в е р т е й.						З е р е н ь.		
Плоцкомъ	44224	36653	60711	228934	218482	296130	5	6 ¹ / ₂	5
Плоцкомъ	43862	33284	84071	209371	160673	467432	5	5	5 ¹ / ₂
Липновскомъ	50404	38658	86743	261530	233716	519458	4 ¹ / ₂	5 ³ / ₄	4
Рыпинскомъ	38572	25687	59362	201271	177989	296810	5	6	5
Млавскомъ	46694	30503	101922	183715	142435	484602	4	4 ¹ / ₂	4 ³ / ₄
Серпецкомъ	26942	22548	46273	147238	128775	185092	4	5 ¹ / ₂	4
Праснышскомъ	19994	15333	46909	99970	98069	247060	5	5 ¹ / ₂	5 ¹ / ₄
Цѣхановскомъ	27160	25592	38526	158607	161185	154104	6	6	4
Итого въ губерніи	297852	228263	524517	1490636	1321325	2650688	5	6	4

Урожай на различного рода земляхъ былъ слѣдующій:

На земляхъ.	Посѣяно.			Собрано.			Получено.		
	Ози-маго.	Яро-ваго.	Карто-феля.	Ози-маго.	Яро-ваго.	Карто-феля.	Ози-маго.	Яро-ваго.	Карто-феля.
	Ч е т в е р т е й.						З е р е н ъ.		
Владѣль-ческихъ	179466	143059	303383	933103	798031	1630091	5,5	5 ¹ / ₂	5 ¹ / ₂
Крестьянскихъ	114103	82081	207413	535158	499094	963767	4 ¹ / ₂	6	4 ¹ / ₂
Городскихъ и др.	4278	3123	13721	22375	24200	56867	5,5	7	4
Итого	297852	228263	524517	1490636	1321325	2650688	5	6	4

Такимъ образомъ, противъ 1889 года посѣяно было болѣе: озимаго на 5,504, яроваго—4,094 и картофеля на 39,464 четверти. Въ частности на крестьянскихъ земляхъ посѣяно больше озимаго на 12,965 (въ 1890 году посѣяно меньше на владѣльческихъ земляхъ), яроваго 6,454 и картофеля на 13,606 четвертей.

Средняя стоимость обработки одной десятины земли:

Въ Плоцкомъ уѣздѣ	Подъ яровые хлѣба.		Подъ озимые хлѣба.	
	руб.	коп.	руб.	коп.
Въ Плоцкомъ уѣздѣ	7	25	11	30
„ Плонскомъ „	10	—	9	15
„ Праснышскомъ „	6	81	8	36
„ Млавскомъ „	6	65	8	67
„ Липновскомъ „	18	—	18	—
„ Рыпинскомъ „	11	—	15	—
„ Серпецкомъ „	10	—	14	—
„ Цѣхановскомъ „	11	—	16	—

Средній валовой доход съ одной десятины подь:

ВЪ УЪЗДАХЪ.	Пшеницею.		Рожью.		Овсомъ.		Прочими яровыми хлѣбами.		Годовымъ сѣвооборотомъ.	
	Р у б л и и к о п ѣ й к и.									
Плоцкомъ	60	"	30	"	40	"	60	"	47	50
Плонскомъ	49	"	36	10	23	65	28	5	34	20
Праснышскомъ	24	70	31	29	22	56	24	"	28	75
Линовскомъ	50	"	40	"	35	"	40	"	42	"
Млавскомъ	27	"	20	75	16	5	18	50	17	84
Рыпинскомъ	63	70	38	88	60	12	43	40	51	52
Серпецкомъ	65	86	27	50	40	"	32	54	43	50
Цѣхановскомъ	50	"	42	"	32	"	38	"	45	"

Средній чистый доходъ съ одной десятины подь:

ВЪ УЪЗДАХЪ	Пшеницею.		Рожью.		Овсомъ.		Прочими яровыми.		Годовымъ сѣвооборотомъ.	
	Р у б л и и к о п ѣ й к и.									
Плоцкомъ	25	"	10	"	10	"	20	"	16	25
Плонскомъ	30	"	20	"	10	"	15	"	18	"
Праснышскомъ	16	63	14	11	9	54	10	41	14	21
Млавскомъ	9	5	7	10	5	70	8	77	7	65
Линовскомъ	14	"	10	"	9	"	15	"	14	50
Рыпинскомъ	21	24	12	96	20	4	14	37	17	17
Серпецкомъ	22	90	9	15	16	"	12	60	14	50
Цѣхановскомъ	24	"	20	"	18	"	19	"	18	"

Средняя наемная цѣна за десятину земли:

ВЪ УЪЗДАХЪ	Пахатной.		Сѣногосной.		Огородной.		Средняя стоимость десятины земли. Рубли.
	Р у б л и и к о п ѣ й к и.						
Плоцкомъ	9	45	16	63	15	19	100
Плонскомъ	10	"	35	"	30	"	100
Праснышскомъ	10	4	16	21	22	64	75
Млавскомъ	5	50	13	10	15	8	80
Линовскомъ	10	"	30	"	20	"	85
Рыпинскомъ	6	"	18	"	20	"	85
Серпецкомъ	7	"	20	"	15	"	80
Цѣхановскомъ	16	"	22	"	24	"	90
Въ губерніи	9	26	21	36	20	25	86, ³

Среднія цѣны рабочимъ:

ВЪ УѢЗДАХЪ.	Годовымъ.		Лѣтнимъ.		Мѣсячнымъ		Поденнымъ.									
	Муж- чинъ.	Жен- щинъ.	Муж- чинъ.	Жен- щинъ.	Муж- чинъ.	Жен- щинъ.	Муж- чинъ.	Жен- щинъ.								
	Р у б л и и к о п ѣ й к и.															
Плоцкомъ . . .	90	"	60	"	45	"	30	"	8	70	5	50	"	40	"	30
Плонскомъ . . .	100	"	60	"	"	"	"	"	"	"	"	"	"	50	"	35
Праснышскомъ . .	78	33	51	40	31	16	22	60	7	62	5	50	"	38	"	26
Млавскомъ . . .	75	"	35	"	"	"	"	"	"	"	"	"	"	40	"	25
Липновскомъ . . .	120	"	80	"	40	"	30	"	10	"	6	50	"	45	"	25
Рыпинскомъ . . .	100	"	60	"	"	"	"	"	"	"	"	"	"	50	"	30
Серпецкомъ . . .	105	"	66	"	"	"	"	"	"	"	"	"	"	50	"	25
Цѣхановскомъ . .	120	"	80	"	"	"	"	"	"	"	"	"	"	40	"	35
Въ губерніи . . .	98	54	61	55	38	72	27	53	8	77	5	83	"	44	"	29

Среднія цѣны на земледѣльческія работы:

ВЪ УѢЗДАХЪ.	За паханіе одной десятины.		За молотбу 100 сноповъ.		За жнитво одной десятины.		За кошеніе одной десятины.		За кошеніе одной деся- тины дву- говой земли.											
	Муж.	Жен.	Муж.	Жен.	Муж.	Жен.	Муж.	Жен.	Муж.	Жен.										
	Р у б л и и к о п ѣ й к и.																			
Плоцкомъ . . .	3	55	"	"	8	90	"	"	4	"	3	80	3	"	"	"	3	"	"	"
Плонскомъ . . .	4	"	"	"	8	"	"	"	4	"	4	"	2	"	"	"	2	50	"	"
Праснышскомъ . .	4	53	"	"	6	60	"	"	3	30	2	91	2	6	"	"	2	45	"	"
Млавскомъ . . .	3	50	"	"	6	70	"	"	2	95	2	45	2	10	"	"	2	"	"	"
Липновскомъ . . .	4	"	"	"	7	50	"	"	3	50	3	50	2	50	"	"	3	"	"	"
Рыпинскомъ . . .	5	"	"	"	10	"	"	"	3	"	3	"	1	50	"	"	2	"	"	"
Серпецкомъ . . .	4	50	"	"	7	60	"	"	3	50	3	50	1	50	"	"	2	11	"	"
Цѣхановскомъ . .	7	"	"	"	10	"	"	"	4	"	4	"	1	50	"	"	2	"	"	"
Въ губерніи . . .	4	51	"	"	8	16	"	"	3	53	3	39 ^{1/2}	2	2	"	"	2	38	"	"

Нижеозначенная таблица указывает, какія существовали по губерні въ отчетномъ году среднія торгoвыя цѣны на необходимые жизненные продукты:

Названіе продуктовъ.	Средняя цѣна за четверть.	
	Руб.	Коп.
Пшеница . . .	9	25
Рожь	6	95
Горохъ	7	3 ¹ / ₂
Овесъ	4	66
Ячмень	5	92
Гречиха	6	3 ¹ / ₂
Картофель . . .	1	44 ¹ / ₂

Луговоеводство. Сѣна и кормовыхъ травъ собрано 5,104,411 пудовъ, болѣе противъ 1889 г. на 399.501 пуд. Стоимость сѣна и кормовыхъ травъ, считая среднимъ числомъ 42 к. за пудъ по губерніи, составляетъ 2,143,852 руб. Этого количества, при хорошемъ урожаѣ соломы, совершенно достаточно для удовлетворенія мѣстныхъ потребностей. Вслѣдствіе недостатка луговаго сѣна, производятъ искусственныя травы — бѣлый и красный клеверъ, каковое производство съ успѣхомъ развивается.

Разведеніе свекловицы производится съ промышленною цѣлію только въ тѣхъ уѣздахъ, въ которыхъ существуютъ сахарныя заводы, или по близости ихъ, напримѣръ въ Цѣхановскомъ уѣздѣ, въ который доставляютъ свекловицу изъ Млавскаго и Праснышскаго уѣздовъ, а даже отчасти за границу. Затѣмъ разводятъ и въ уѣздахъ Плоцкомъ и Плонскомъ, откуда сплавляютъ по рѣкѣ Вислѣ на сахарныя заводы Варшавской губерніи — Молодзешинъ и Дуниново. Въ прочихъ же уѣздахъ занимаются разведеніемъ свекловицы только для хозяйственныхъ надобностей.

Огородничество, по-прежнему, находится на низкой степени раз-

витія и не имѣеть промышленнаго характера, за исключеніемъ приграничныхъ мѣстъ Млавскаго уѣзда, изъ коихъ часть огородныхъ овощей идетъ въ Пруссію.

Пчеловодство также не имѣеть промышленнаго характера и производится лишь въ размѣрахъ мѣстныхъ нуждъ населенія. Впрочемъ, въслѣдствіе открытія въ г. Варшавѣ курсовъ практическаго обученія пчеловодства, нѣкоторые изъ помѣщиковъ заводять ульи по новоусовершенствованной системѣ, дающей несравненно лучшіе результаты. Ульевъ въ губерніи числилось 21,097, меду изъ нихъ вынута 5,115 пудовъ, а воску выдѣлано 2,580 пуд. Средняя цѣна была за пудъ меду 12 руб. 83¹/₂ коп., а воску—18 руб. 90 коп.

Садоводство въ губерніи также мало развито, за исключеніемъ г. Плоцка, въ которомъ содержится нѣсколько садовъ съ промышленною цѣлію. Есть также сады въ крупныхъ помѣщичьихъ имѣніяхъ, изъ которыхъ фрукты, въ сѣвѣжѣ или сушеномъ видѣ, продаются въ Варшаву, а изъ Рышинскаго уѣзда вывозятся даже за границу. Урожай фруктовъ въ отчетномъ году былъ посредственный.

Скотоводство составляетъ одну изъ важнѣйшихъ отраслей сельскаго хозяйства губерніи. Въ хорошемъ положеніи оно стоитъ преимущественно только въ тѣхъ имѣніяхъ, гдѣ существуютъ винокуренные заводы, а также гдѣ засѣваются на большихъ пространствахъ искусственныя травы и корнеплодные растенія. Скотъ улучшенныхъ породъ разводится только въ болѣе крупныхъ имѣніяхъ. Болѣе всего оплачивается содержаніе свиней, сбытъ коихъ, по большей части, идетъ за границу, въ Пруссію. Скота въ губерніи въ 1890 г. было: лошадей 102,956, рогатаго скота 202,703, овецъ простыхъ 109,949, тонкорунныхъ 281,640, свиней 105,816 и козъ 859 штукъ.

Лѣсоводство въ томъ же положеніи, какъ и въ истекшіе годы, поэтому каменный уголь и торфъ входятъ въ наибольшее употребленіе.

Винокурение. Заводовъ въ губерніи, устроенныхъ исключительно съ хозяйственною цѣлю, не имѣется. Что же касается числа винокуренныхъ, пиво и медоваренныхъ заводовъ и размѣра ихъ производительности, то свѣдѣнія о нихъ находятся въ статьѣ объ акцизныхъ сборахъ.

б) Обеспеченіе народнаго продовольствія.

За неимѣніемъ въ губерніи запасныхъ хлѣбныхъ магазиновъ, обеспечение народнаго продовольствія вполне зависитъ отъ степени урожая и благоприятныхъ условій для сбора его. Отчетный годъ въ томъ и другомъ отношеніи былъ изъ лучшихъ. На годовое продовольствіе жителей, посѣвы и другія надобности требуется хлѣба: озимаго—1,048,632 четв., яроваго—840,473 четв. и картофеля—1,878,085 четвертей, а такъ какъ собрано хлѣба: озимаго—1,490,636 четвертей, яроваго—1,321,325 четв. и картофеля 2,650,688 четв., то предвидится остатокъ: въ озимомъ—442,004 чев., яровомъ—480,853 четв., который поступаетъ въ продажу то на мѣстѣ, то на славной рѣкѣ Вислѣ, или на Привислинской желѣзной дорогѣ за границу. Что касается избытка картофеля на 772,603 четв., то трудно опредѣлить, какое именно количество его можетъ быть обращено въ продажу, такъ какъ при храненіи въ зимнее время онъ подвергается порчѣ и гніенію. Но важно то, что картофель, составляя въ губерніи необходимый суррогатъ питанія для низшихъ слоевъ населенія, за удовлетвореніемъ мѣстныхъ потребностей, оставляетъ излишекъ.

в) Промыслы сельскаго и городскаго населенія.

Въ области этой промышленности никакихъ перемѣнъ ни къ лучшему, ни къ худшему не произошло. Преобладаютъ тѣ же производства: переработка льна въ холсты низшихъ сортовъ, гончарное, колесное и бондарное, достаточныя для удовлетворенія мѣстныхъ потребностей.

г) **Промышленность фабричная и заводская.**

(Прилагается въдомость № 2).

Заводская и фабричная промышленность съ каждымъ годомъ уменьшается, какъ это усматривается изъ слѣдующихъ данныхъ:

въ 1887 г.	сумма производительности	составляла	3,326,135 руб.
„ 1888 г.	„	„	3,326,072 „
„ 1889 г.	„	„	2,927,382 „
„ 1890 г.	„	„	2,767,544 „

Менѣе 1889 г. на 159,838 руб.

Всѣхъ фабрикъ и заводовъ въ губерніи было въ отчетномъ году 234, изъ коихъ только въ 28 сумма производительности болѣе 10,000 руб. и только въ 24—рабочихъ болѣе 10 человекъ.

Рабочихъ на фабрикахъ и заводахъ было:

въ 1887 году	2,524 человекъ.
„ 1888 „	1,955 „
„ 1889 „	2,092 „
„ 1890 „	2,263 „

Болѣе 1889 г. на 171 человекъ.

Увеличеніе объясняется увеличеніемъ производительности на трехъ свеклосахарныхъ заводахъ въ Цѣхановскомъ уѣздѣ, на прочихъ же фабрикахъ и заводахъ число рабочихъ уменьшилось.

Въ 1890 году открыты слѣдующіе фабрики и заводы: въ Праснышскомъ уѣздѣ пивоваренный заводъ 1, въ Плонскомъ уѣздѣ винокуренный 1 и маслостойный 1, и въ Рыпинскомъ лѣсопильныхъ 2. Закрыты же слѣдующіе: въ Млавскомъ уѣздѣ лѣсопильныхъ (2 по случаю пожара) 3, пивоваренный 1 и крахмальный 1, въ Праснышскомъ кирпичныхъ 1, въ Рыпинскомъ кирпичныхъ 2 и лѣсопильныхъ 2 и въ Цѣхановскомъ кожевенный 1, скипидарныхъ 2 и кирпичныхъ 2.

д) Торговля.

Въ этой отрасли въ теченіе отчетнаго года существенныхъ измѣненій не произошло, но документовъ на право торговли и промысловъ взято на большую сумму, чѣмъ въ прошломъ году, какъ это усматривается изъ нижеслѣдующей вѣдомости, доставленной казенною палатою.

Наименованіе свидѣтельствъ и билетовъ.	Годовой	Годо-	Полуго-	Общая сумма	
	окладъ.	выхъ.	довыхъ.	поступленій.	
	Руб.			Руб.	Коп.
Свидѣтельства:					
1-й гильдін	565	13	2	7855	»
2-й „ въ мѣстностяхъ 4-го класса	55	94	9	5282	50
„ 5-го класса	40	290	12	11780	»
На мелочной торговѣ въ мѣстностяхъ: 4-го класса	15	627	28	9615	»
„ 5-го класса	10	2296	86	23853	»
На развозный торговъ	16	9	2	160	»
На развозный торговъ	6	27	4	174	»
Приказчицы: 1-го класса	35	68	9	2513	50
„ 2-го класса	6	439	37	2745	»
Для членовъ купеческихъ семействъ:					
1-й гильдін	15	»	»	»	»
2-й гильдін	6	5	»	30	»
Промысловыя I разряда въ мѣстностяхъ: 4-го класса	15	2	»	30	»
„ 5-го класса	10	9	»	87	»
„ II „ 4-го класса	10	17	2	180	»
„ 5-го класса	7	8	»	56	»
„ III „ 4-го класса	5	106	6	545	»
„ 5-го класса	3	388	4	1170	»
Безплатныя	»	164	»	»	»
Итого	»	»	»	65576	»
Билеты.					
1-й гильдін въ мѣстностяхъ: 4-го класса	25	13	3	847	50
„ 5-го класса	20	31	4	660	»
2-й гильдін „ 4-го класса	15	110	13	1747	50
„ 5-го класса	10	379	17	3873	»
На мелочной торговѣ въ мѣстностяхъ: 4-го класса	4	538	32	2216	»
„ 5-го класса	2	2599	136	5334	»
Итого	»	»	»	14178	»
ВСЕГО	»	»	»	79754	»

Больше противъ 1889 года на 3119 руб.

Примечаніе: Кромѣ показанной суммы, въ теченіе 1890 г. поступило:

- 1) Взысканій пошлины за непріобрѣтенные торговые документы, а также штрафовъ за нарушеніе правилъ торговаго Положенія 3031 руб. 52 коп.
- 2) Дополнительнаго 10% сбора, установленнаго узаконеніемъ 19 мая 1887 года, 101 руб 75 коп.
- и 3) Установленныхъ узаконеніями 15 января 1885 г. и 18 января 1889 г. дополнительныхъ сборовъ съ торговыхъ и промышленныхъ предпріятій, а именно: а) 3-хъ-процентнаго сбора 101 руб. 50 коп. и пени 30 коп.; б) раскладочнаго сбора съ гильдейскихъ предпріятій 8722 руб. 34 коп. и пени 280 руб. 84 коп., и в) раскладочнаго сбора съ негильдейскихъ предпріятій 8263 руб. 38 коп. и пени 149 руб. 72 коп., а всего 20651 руб. 36 коп. Больше противъ 1889 года на 1373 руб. 29 коп.

е) Движеніе населенія.

(Прилагаются вѣдомости №№ 3 и 3-а, А, Б, В, Г, Д и Е).

Къ 1 января 1890 г. числилось въ Плоцкой губерніи жителей, записанныхъ въ книги постоянного населенія, 627,452 человекъ обоого пола.

Въ теченіе 1890 года прибыло:

а) Родилось:			
	Законнорожденныхъ	мужскаго пола . . .	11,410
	»	женскаго пола . . .	10,521
		Итого . . .	21,931
	Незаконнорожденныхъ	мужскаго пола . . .	381
	»	женскаго пола . . .	412
		Итого . . .	793
	Всего родилось: мальчиковъ	11,791
		дѣвочекъ	10,933
		Итого	22,724
б) Переселилось въ губернію:			
	мужчинъ	5,217
	женщинъ	5,278
		Итого	10,495.
Всего прибыло постоянного населенія въ теченіе 1890 года:			
	мужчинъ	17,008
	женщинъ	16,211
		Итого	33,219.
Въ теченіе 1890 года убыло: а) Умерло:			
	мужчинъ	8,161
	женщинъ	7,866
		Итого	16,027.

б) Выселилось изъ губерніи:

мужчинъ	5,871
женщинъ	5,613

Итого 11,484

Всего убыло постоянного населенія въ теченіе 1890 года:

мужчинъ	14,032
женщинъ	13,479

Итого 27,511

Такимъ образомъ, постоянное населеніе увеличилось въ теченіе 1890 года на 5,708 человекъ обоого пола, и къ 1 января 1891 г. числилось жителей, записанныхъ въ книги постоянного населенія, 633,160 человекъ обоого пола.

Къ 1 января 1890 года числилось непостояннаго населенія въ Плоцкой губерніи 44,988 человекъ обоого пола.

Въ теченіе 1890 года прибыло: а) Родилось:

Законнорожденныхъ мужскаго пола	2,006
» женскаго пола	1,992

Итого 3,998

Незаконнорожденныхъ мужскаго пола	145
» женскаго пола	166

Итого 311

Всего родилось: мальчиковъ	2,151
дѣвочекъ	2,158

Итого 4,309

б) Прибыло на жительство въ губернію:

мужчинъ	7,454
женщинъ	6,879

Итого 14,333

Всего прибыло непостояннаго населенія въ теченіе 1890 года:

мужчинъ	9,605
женщинъ	9,037

Итого 18,642

Въ теченіе 1890 года убыло:

а) Умерло:

мужчинъ	1,635
женщинъ	1,740

Итого 3,375

б) Выбыло изъ губерніи:

мужчинъ	7,146
женщинъ	6,372

Итого 13,518

Всего убыло непостояннаго населенія въ теченіе 1890 года:

мужчинъ	8,781
женщинъ	8,112

Итого 16,893

Такимъ образомъ, непостоянное населеніе увеличилось въ теченіе 1890 года на 1,749 человекъ обоого пола, и къ 1 января 1891 года всего числилось непостояннаго населенія 46,737 человекъ обоого пола.

Такъ какъ къ 1 января 1890 года числилось въ Плоцкой губерніи всего населенія постояннаго и непостояннаго 672,440 человекъ обоого пола, а прибыло въ теченіе 1890 года всего 7,557 человекъ обоого пола, то, слѣдовательно, къ 1 января 1891 года цифра всего населенія губерніи достигла 679,997 человекъ обоого пола. Но такъ какъ изъ числа лицъ, записанныхъ въ книги постояннаго населенія къ 1 января 1891 года, числилось въ отлучкахъ къ 1 января 1891 года 66,158 че-

ловѣкъ обоого пола (мужчинъ 42,358, женщинъ 23,800), то наличное населеніе губерніи къ 1 января 1891 года представляетъ цифру въ 613,739 человекъ обоого пола.

Въ 1890 году всѣхъ браковъ было заключено 5,103; менѣе прошлаго года на 224.

Изъ этого числа было браковъ:

между холостыми и дѣвицами	3,652
» » и вдовами	360
» вдовцами и дѣвицами	741
» » и вдовами	350

Итого 5,103

По вѣроисповѣданію брачующихся число браковъ распредѣляется слѣдующимъ образомъ:

У Православныхъ	35
» Римско-Католиковъ	4,268
» Протестантовъ	363
» Евреевъ	437

У Православныхъ на 10 тысячъ жителей приходится браковъ 105

» Р.-Католиковъ » » » » »	78
» Протестантовъ » » » » »	61
» Евреевъ » » » » »	58

Въ 1890 году всего родилось 27,033 мальчиковъ и дѣвочекъ (безъ мертворожденных); болѣе прошлаго года на 1,029.

Изъ этого числа родилось:

У Православныхъ	196
» Римско-Католиковъ	22,385
» Протестантовъ	1,915
» Евреевъ	2,537

Итого 27,033

У Православныхъ на 10 тысячъ жителей приходится родившихся	586
• Римско-Католиковъ	409
• Протестантовъ	345
• Евреевъ	300

Въ числѣ родившихся было двоенъ 284 (149 мальчиковъ и 135 дѣвочекъ) и троенъ 9 (3 мальчика и 6 дѣвочекъ).

Мертворожденныхъ было: 233 мальчика и 164 дѣвоч., всего 397.

Въ 1890 году всего умерло мужчинъ и женщинъ 19,402 человека; болѣе прошлаго года на 3,771.

Изъ этого числа умерло:

Православныхъ	100
Римско-Католиковъ	15,839
Протестантовъ	1,421
Евреевъ	2,042

У Православныхъ на 10 тысячъ жителей приходится умершихъ	301
• Римско-Католиковъ	330
• Протестантовъ	255
• Евреевъ	265

Умершіе распределяются слѣдующимъ образомъ по возрастамъ и полу:

	Мужчинъ.	Женщинъ.	Обоего пола.
До 1 мѣс.	862	768	1,630
отъ 1—3 мѣс.	714	820	1,534
• 3—6 мѣс.	743	861	1,604
• 6 м.—1 года	1,145	1,050	2,195
• 1—5 лѣтъ	1,900	1,480	3,380
• 5—10 л.	891	961	1,852
• 10—65 л.	2,554	2,607	5,161
• 65—100 л.	984	1,058	2,042
свыше 100 лѣтъ	3	1	4
Итого	<u>9,796</u>	<u>9,606</u>	<u>19,402</u>

По возрасту, полу и мѣсяцамъ умершіе распредѣляются такъ.

МѢСЯЦЫ.	Моложе 10 лѣтъ.			Отъ 10 до 65 лѣтъ.			Свыше 65 лѣтъ.		
	МУЖ.	ЖЕН.	ОБ. ПОЛ.	МУЖ.	ЖЕН.	ОБ. ПОЛ.	МУЖ.	ЖЕН.	ОБ. ПОЛ.
Январь	668	626	1294	263	254	517	100	120	220
Февраль	568	517	1085	212	191	403	102	104	206
Мартъ	557	481	1038	292	258	550	139	108	247
Апрѣль	501	457	958	201	219	420	79	109	188
Май	461	433	894	157	188	345	61	65	126
Іюнь	466	441	907	153	169	322	47	69	116
Іюль	443	397	840	155	150	305	53	58	111
Августъ	599	536	1135	171	195	366	50	74	124
Сентябрь	565	559	1124	232	252	484	84	64	148
Октябрь	584	544	1128	280	264	544	70	91	161
Ноябрь	453	520	973	266	219	485	93	92	185
Декабрь	390	429	819	172	248	420	109	105	214
Итого	6255	5940	12195	2554	2607	5161	987	1059	2046

101000

II.

П о д а т и и п о в и н н о с т и .

а) Окладные сборы.

(Прилагаются ведомости №№ 4 и 4/а).

Въ 1890 году подлежало къ поступленію налоговъ и податей:

недоимокъ прежнихъ лѣтъ 6,084 р. 64 к.

оклада 1890 года 713,507 » 40 »

Итого . 719,592 » 4 »

Вновь причислено: недоимокъ 11,072 » 13 »

оклада 2,490 » 84 »

Итого . 13,562 » 97 »

Исключено: недоимокъ 44 » 10 »

оклада 6,011 » 77 »

Итого . 6,055 » 87 »

Взыскано въ 1890 году налоговъ и податей:

недоимокъ прежнихъ лѣтъ 12,118 » 26 »

оклада 1890 года 704,250 » 65 »

Итого . 716,368 » 91 »

Къ 1-му января 1891 года осталось невзысканнымъ:

недоимокъ 4,994 » 41 »

оклада 5,735 » 82 »

Итого . 60,730 » 23 »

Сравнительно съ 1889 годомъ взыскано: недоимокъ менѣе на 5,372 руб. 17 коп. и оклада менѣе на 10,378 руб. 89 коп.; осталось невзысканнымъ болѣе на 4,370 руб. 70 коп.

По разнымъ другимъ Государственнымъ взысканіямъ подлежало къ поступленію въ 1890 году:

недоимокъ 300,489 р. 49 к.

оклада 164,447 » 12 »

Итого . 464,936 » 61 »

Вновь причислено: недоимокъ . 150,648 » 24 »

оклада . . 1,013,747 » 83 »

Итого . 1,164,396 » 7 »

Исключено: недоимокъ 35,304 » 4 »

оклада 42,471 » 8 »

Итого . 77,775 » 12 »

Взыскано въ 1890 году:

недоимокъ 91,194 » 85 »

оклада 1,101,953 » 13 »

Итого . 1,193,147 » 98 »

Къ 1-му января 1891 года осталось невзысканнымъ:

недоимокъ 324,638 р. 84 к.

оклада 33,770 » 74 »

Итого . 358,409 » 58 »

Сравнительно съ 1889 годомъ взыскано: недоимокъ болѣе на 27,304 руб. 41 коп. и оклада менѣе на 43,209 руб. 56 к.; осталось невзысканнымъ болѣе на 58,194 руб. 98 коп.

Болѣе подробныя свѣдѣнія о поступленіи сборовъ находятся въ вѣдомости № 4.

Взыскано: недоимокъ	10,262 р. 36 к.
оклада	64,406 » 66 »

Осталось къ 1-му января 1891 года:

недоимокъ	3,705 » 99 »
оклада	12,471 » 3 »
всего осталось	16,177 » 2 »

2. Эмеритальный сборъ. Эмеритальный сборъ за 1890 годъ представляется въ слѣдующемъ размѣрѣ:

Слѣдовало поступить: недоимокъ	6,764 р. 49 к.
оклада	20,782 » 50 »

Вновь причислено: недоимокъ	1,734 » 6 »
оклада	4,892 » 49 »

Исключено: недоимокъ	2,364 » 14 »
оклада	4,765 » 78 »

Слѣдовало взыскать: недоимокъ	6,134 » 41 »
оклада	20,909 » 21 »

Взыскано: недоимокъ	5,600 » 74 »
оклада	17,982 » 76 »

Осталось къ 1-му января 1891 года:

недоимокъ	533 » 67 »
оклада	2,926 » 45 »
всего осталось	3,460 » 12 »

3. Дорожный сборъ. На основаніи Высочайше утвержденныхъ, 19 іюня 1870 г., правилъ о содержаніи дорогъ въ Привислинскихъ губерніяхъ, установленъ общій по каждой губерніи денежный сборъ, подъ названіемъ „губернскаго земскаго дорожнаго сбора“, для содержанія губернскихъ земскихъ дорогъ 1-го разряда, какъ шоссейныхъ, такъ и грунтовыхъ, съ находящимися на нихъ мостами и плотинами, а равно для дальнѣйшей передѣлки губернскихъ грунтовыхъ дорогъ въ шоссейныя, а именно:

a) съ сельскихъ обывателей—15% со взимаемыхъ съ нихъ основнаго поземельнаго налога и подымной подати;

б) съ городскихъ обывателей—15% съ уплачиваемыхъ ими въ казну подымной подати и контингенса ливерунковаго, и

в) 10% съ установленной въ казну пошлины за свидѣтельства на право торговли и промысловъ; за билеты на торговые и промышленныя заведенія, за патенты на заводы для выдѣлки напитковъ и подлежащихъ оплатѣ акцизомъ издѣлій спирта и вина, а также на заведенія для продажи питей, о чемъ послѣдовалъ указъ Правительствующаго Сената, отъ 5 марта 1879 года, за № 12437.

Къ 1-му января 1890 года оставалось суммъ губернскаго земскаго дорожнаго сбора:

(въ томъ числѣ и недоимки 2,103 руб. 27 коп.)	41,237 р. 1 к.
Въ 1890 году поступило дорожнаго сбора:	
(въ томъ числѣ и недоимки 1,600 руб. 69 коп.)	79,219 » 23 »
10% дорожнаго сбора	13,022 » 70 »
	<hr/>
Итого	133,478 » 94 »

Въ 1890 году расходовано:

<i>a)</i> Уплачено за произведенный въ 1889 году ремонтъ губернскихъ шоссеинныхъ дорогъ	4,810 » 30 »
<i>б)</i> На ремонтъ тѣхъ же дорогъ въ 1890 году	53,253 » 62 »
<i>в)</i> На отстройку 6 мостовъ на 1-о-разрядныхъ шоссеинныхъ дорогахъ въ Цѣхановскомъ уѣздѣ	2,567 » 76 »
<i>г)</i> Пособіе гминамъ на отстройку мостовъ	1,080 » 83 »
<i>д)</i> На содержаніе дорожной службы въ губерніи	12,214 » — »
<i>е)</i> На постройку Цѣхановско-Раціоняжскаго шоссе	8,286 » 78 »
<i>ж)</i> На постройку $\frac{4^{200}}{500}$ верстѣ шоссе Плоцко-Вышегородскаго тракта	10,837 » 30 »
<i>з)</i> На покупку нивелирочныхъ инструментовъ для Плонскаго и Праснышскаго уѣздовъ	326 » — »

и) За разстилку хвороста на 1-о-разрядныхъ губернскихъ шоссеиныхъ дорогахъ въ Плоцкомъ уѣздѣ въ 1890 г. по порученію Плоцкаго уѣзднаго управленія	143 р. 28 к.
і) Выдано пособіе кондуктору Ратайскому . . .	50 » — »
к) На обыкновенные расходы, какъ то: на публикаціи о торгахъ, за квартиры дорожныхъ сторожей и т. п.	241 » 68 »

Итого весь расходъ въ 1890 г. составлялъ 93,811 » 55 »

Затѣмъ, въ остаткѣ на 1891 годъ 39,667 » 39 »
 Въ томъ числѣ въ недоимкѣ 3,523 » 23 »

Изъ этой суммы причитается въ уплату за работы разрѣшенныя, но неисполненныя и неоплаченныя по настоящее время:

1) По ремонту губернскихъ шоссеиныхъ дорогъ въ 1890 году 13,788 » 96 »

2) По постройкѣ $4\frac{200}{500}$ верстѣ шоссе Плоцко-Вышегородскаго грунтоваго тракта 1,363 » 43 »

3) За перестройку моста на 7-ой верстѣ на 1-о-разрядномъ губернскомъ шоссе въ Праснышскомъ уѣздѣ 428 » — »

А всего 15,580 » 39 »

За удовлетвореніемъ сихъ расходовъ остатокъ суммъ губернскаго земскаго дорожнаго сбора составить:

(въ томъ числѣ въ недоимкѣ 3,523 руб. 23 коп.) 24,087 р. — к.

4. Страховой сборъ. Этотъ сборъ, взимаемый на основаніи Высочайше утвержденнаго 20 іюля 1870 года Положенія, представляется въ слѣдующемъ видѣ:

Къ концу 1890 года считалось застрахованныхъ строеній на сумму 33,217,510 р. — к.

Въ 1889 году было застраховано на сумму 33,226,840 » — »

Слѣдовательно, уменьшилось застрахованій на сумму 9,330 руб.

Уменьшеніе застрахованія по большей части произошло отъ того, что нѣкоторые владѣльцы недвижимостей застраховали свои строения, вмѣсто полной оцѣночной суммы, только въ обязательной суммѣ, т. е. 5,000 руб.

Страховой сборъ, назначенный ко взиманію въ январскомъ, апрѣльскомъ и октябрьскомъ срокахъ, составляетъ	332,008 р. 2 к.
Другіе случайные доходы простирались до	590 » 40 »
<hr/>	
Всего подлежало къ поступленію	332,598 » 42 »

Сравнительно съ 1889 г. страховой сборъ въ 1890 году увеличился на 53,749 руб. 96 коп., каковое увеличеніе произошло отъ того, что въ отчетномъ году былъ росписанъ ко взиманію отдѣльный по губерніи сборъ, въ январѣ 1890 г., для удовлетворенія пожарныхъ убытковъ.

Въ 1890 году израсходовано:

а) На выдачу вознагражденія за убытки, причиненные пожарами	231,376 р. 29 к.
б) Въ пособіе казнѣ на содержаніе чиновъ, служащихъ по страховой части	13,028 » — »
и в) На экстраординарные расходы	4,261 » 66 »
<hr/>	
Итого	248,665 » 95 »

Наличныхъ суммъ, принадлежащихъ страховому учрежденію, къ концу 1890 года осталось:

Въ Главномъ Казначействѣ	80,000 р. — к.
Въ Государственномъ Банкѣ	171,467 » 54 »
Въ губернскомъ и уѣздныхъ казначействахъ	121,997 » 89 »
<hr/>	
Итого	373,465 » 43 »

Сравнительно съ 1889 г. болѣе на 80,195 р. 66 к.

Въ 1890 году отослано страховых сборовъ въ Главное Казначейство 20,000 р. и въ Государственный Банкъ 13,000 руб.

Недоимки страховых сборовъ, вмѣстѣ съ случайными доходами, къ концу 1890 года составляли 19,990 р. 56 к.

Авансовъ, подлежащихъ возврату и оправданію 1,565 » 21 »

Итого . . . 21,555 » 77 »

Сравнительно съ 1889 годомъ недоимокъ болѣе на 2,330 руб. 33 к., каковое увеличеніе произошло отъ того, что дополнительный сборъ въ размѣрѣ 25% съ постоянной преміи назначенъ ко взиманію въ октябрѣ мѣсяцѣ 1890 года, и, по краткости времени, не могъ быть сполна взысканъ въ отчетномъ году.

Убытки, причиненные пожарами въ 1890 году въ застрахованныхъ строеніяхъ и въ движимомъ имуществѣ, составляли 451,100 руб.

Въ томъ числѣ убытки на долю застрахованныхъ строеній составляютъ 228,083 руб.; менѣе 1889 года на 44,844 руб.

На основаніи ст. 10 Положенія 20 іюля 1870 г. о взаимномъ страхованіи строеній отъ огня, выдано вознагражденія изъ суммъ страхового сбора за открытіе поджигателя 75 руб. и 49 лицамъ за оказанное ими особое отличіе при тушеніи пожаровъ 445 руб.

5. Сборъ по страхованію рогатаго скота отъ чумы. За страхованіе рогатаго скота отъ чумы производилось въ 1890 году по правиламъ 20 іюля 1870 года, на основаніи коихъ и согласно распоряженію Министерства Внутреннихъ Дѣлъ, отъ 22 декабря 1889 г., за № 6387, сборъ съ каждой головы скота установленъ на 1890 годъ по $\frac{1}{2}$ коп.

По произведеннымъ, въ началѣ 1890 года, описямъ скота количество онаго оказалось въ Плцкой губерніи 213,295 головъ; сравнительно съ 1889 годомъ къ обложенію сборомъ убыло 26,937 головъ скота.

Сбора со скота въ 1890 году назначено было 1,067 р. 23 к.

Въ 1890 году израсходовано:

а) на содержаніе службы по пресѣченію чумы	3,450 р. — к.
б) на почтовые издержки по пересылкѣ денегъ уѣздными казначействами въ губернское	5 » 17 »
в) выдано въ пособіе Варшавской губерніи	1,500 » — »
Всего	<u>4,955 » 17 »</u>

Къ 1-му января 1891 года суммъ сбора со скотовладѣльцевъ состояло 73,873 руб. 73 коп., изъ коихъ хранится: а) въ Главномъ Казначействѣ въ 5% облигаціяхъ восточнаго займа 65,000 руб., б) въ Варшавской конторѣ Государственнаго банка 8,253 руб. 48 коп. и в) въ казначействахъ губерніи 620 руб. 25 коп.

III. Общественные сборы.

Гминные сборы. Къ гминнымъ сборамъ относятся сборы: 1) на содержаніе гминныхъ управленій, 2) на содержаніе гминныхъ судовъ, 3) на содержаніе гминныхъ начальныхъ училищъ, 4) на расходы, обязательныя въ силу разныхъ правительственныхъ распоряженій, и 5) на общественныя надобности, устанавливаемыя самими гминными сходами.

Въ 1890 году, какъ это видно изъ нижеприведенной таблицы, израсходовано:

По 1-му пункту	63,438 р. 9 ¹ / ₂ к.
» 2-му »	40,955 » 55 »
» 3-му »	35,154 » 43 ¹ / ₂ »
» 4-му »	12,587 » — »
» 5-му »	54,225 » 99 »
Итого	<u>206,420 » 7 »</u>

Въ Плоцкой губерніи, въ отчетномъ году, числилось:

гминныхъ управленій	108
судебныхъ гминныхъ округовъ	33
гминныхъ начальныхъ училищъ	178

Слѣдовательно, израсходовано, среднимъ числомъ:

на 1 гминное управление 587 р. 30 к.

» 1 гминный судебный округ 1,241 » 70 »

» 1 гминное начальное училище 197 » 52¹/₂ »

Противъ 1889 года число гминныхъ начальныхъ училищъ уменьшилось на 21, но сумма на содержаніе ихъ нѣсколько увеличилась, что служить къ наибольшему обезпеченію ихъ существованія.

Земли, обложенной гминными сборами, числилось 1,515,176 мор.; такимъ образомъ, средній размѣръ этихъ сборовъ съ 1 м. земли составляетъ 13,5 к.

Г М И Н Н Ы Е С Б О Р Ы .

Въ уѣздахъ.	Израсходовано въ 1890 году.								Итого.	Пространство, въ моргахъ, обложенной сборами земли.	Размѣръ сбора съ морга земли въ копѣекахъ.
	Содержаніе гминныхъ управленій.				Содержаніе гминныхъ судебныхъ.	Содержаніе гминныхъ начальныхъ училищъ.	Обязательные расходы въ случаѣ распоряженій.	На общественныя надобности по приговорамъ гмин. сходовъ.			
	Личный со-старь.	Канцелярскіе и другіе расходы.	Паялы помѣщеній.	Рубл.							
Плоцкомъ	6286	34 2478	52 501	4880	» 4888	50 130	12300	35 32634	51 207100	15,8	
Плонскомъ	5915	» 1665	88 525	» 4979	92 4230	38 1237	22 5180	27 ¹ / ₂ 23734	67 ¹ / ₂ 220300	10,8	
Липновскомъ	7279	» 1399	40 520	52 6427	28 8575	58 1105	20 9022	56 34329	54 213538	16	
Рыпинскомъ	6389	» 1076	45 437	» 6302	39 5199	71 ¹ / ₂ 1070	80 6089	72 ¹ / ₂ 27015	8 174231	15,8	
Млавскомъ	5686	» 1532	67 487	» 4839	2 2910	34 3173	94 6190	24 ¹ / ₂ 25219	21 ¹ / ₂ 208052	11 ² / ₇	
Серпецкомъ	6757	16 2584	» 380	» 3663	4 400	18 ¹ / ₂ 2000	87 280	» 19673	25 ¹ / ₂ 151718	14	
Праснышскомъ	3840	» 2846	43 ¹ / ₂ 50	» 4714	69 1987	55 ¹ / ₂ 1558	66 5557	78 ¹ / ₂ 20573	12 ¹ / ₂ 161679	15	
Цѣхановскомъ	3799	96 1091	76 »	» 4649	21 3359	18 1135	51 9205	5 23240	67 178563	13	
Въ губерніи	45902	46 14675	11 ¹ / ₂ 2900	52 4095	55 3515	43 ¹ / ₂ 12587	» 54225	99 206420	7 1515176	13,8	

v) Городскіе доходы и расходы.

(Прилагается вѣдомость № 4—6).

Всѣхъ доходовъ по городамъ въ Плоцкой губерніи въ 1890 году поступило 135,056 р. 99 к.

Главнѣйшіе источники доходовъ слѣдующіе:

1) съ городскихъ имуществъ и оброчныхъ статей 16,584 » 98 »

2) сборъ съ владѣльцевъ недвижимыхъ имуществъ	245 р. 59 к.
3) сборъ съ промышленниковъ	202 » 2 »
4) налоги косвенные	38,202 » 17 »
и 5) доходы чрезвычайные изъ казны, городскихъ капиталовъ, недоимокъ и другихъ источниковъ	46,371 » 41 »

Въ сравненіи съ предшествовавшимъ годомъ увеличеніе послѣдовало по налогамъ косвеннымъ на . . . 4,519 » 80 »

А особенно уменьшились:

съ городскихъ имуществъ и оброчныхъ статей на	2,953 » 57 »
и доходамъ чрезвычайнымъ на	29,880 » 41 »

Вообще доходы городовъ Плоцкой губерніи за 1890 г., противъ 1889 года, уменьшились на . . . 30,381 » 63 »

Расходовъ же изъ городскихъ суммъ произведено въ 1890 году на сумму	117,333 » 76 »
менѣе общей цифры дохода на	17,723 » 23 »
и менѣе расхода 1889 года на	34,627 » 97 »

Предметы расходовъ слѣдующіе:

1) содержаніе мѣстъ и лицъ городского управленія	45,642 » 9 »
2) содержаніе городскихъ имуществъ и наемъ отъ города помѣщеній	718 » 85 »
3) наружное благоустройство городовъ	9,899 » 9 »
4) содержаніе благотворительныхъ и другихъ общественныхъ заведеній	9,388 » 58 »
5) уплата долговъ	24,110 » 46 »
6) мелочныя и экстренныя издержки	2,266 » 10 »
7) расходы единовременные:	
по городскому управленію, строительной части и другимъ городскимъ надобностямъ	13,351 » 10 »

Изъ ниже слѣдующей таблицы видно, сколько въ отчетномъ году осталось невзысканныхъ суммъ въ пользу городскихъ кассъ Плоцкой губерніи:

Названіе городовъ.	Оставалось въ недоимкѣ съ прежнихъ лѣтъ.		Подлежало ко взысканію за 1890 годъ.		ВСЕГО.		Поступило въ 1890 г.		Осталось въ недоимкѣ къ 1891 г.	
	Руб.	коп.	Руб.	коп.	Руб.	коп.	Руб.	коп.	Руб.	коп.
Губервскій г. Плоцкъ	292401	57 ³ / ₄	83408	55 ¹ / ₂	375810	13 ¹ / ₄	47725	4 ¹ / ₂	322569	43 ³ / ₄
Сложено со счетовъ	»	»	»	»	»	»	5515	65		
Уѣдныя города:										
Плонскъ	3658	43	12060	99	15719	42	11434	32	4285	10
Липно	617	25 ¹ / ₂	6226	70	6843	95 ¹ / ₂	6339	76	504	19 ¹ / ₂
Рышнѣ	1111	67	5509	12	6620	79	4816	17	1804	62
Млава	4183	32	54374	18 ¹ / ₂	58557	50 ¹ / ₂	55211	29 ¹ / ₂	3346	21
Серпецъ	94	36	7390	32	7484	68	7316	40 ¹ / ₂	73	91 ¹ / ₂
Сложено со счетовъ	»	»	»	»	»	»	94	36		
Прасышъ	551	24	15601	38	16152	62	14827	57	1217	12
Сложено со счетовъ	»	»	»	»	»	»	107	93	1217	12
Цѣхановъ	4253	71 ¹ / ₂	16128	9 ¹ / ₂	20381	81	11490	17		
Сложено со счетовъ	»	»	»	»	»	»	409	84	8481	80
Заштатныя города:										
Вышегородъ	93	12 ¹ / ₂	3796	63 ¹ / ₂	3889	76	3415	54	774	22
Закрочимъ	1291	8 ¹ / ₂	155	17	1446	25 ¹ / ₂	174	91	1271	34 ¹ / ₂
Добришъ	»	»	»	»	»	»	»	»	»	»
Итого	308255	77³/₄	204651	15	512906	92³/₄	162451	18¹/₂	344327	96¹/₄
Сложено со счетовъ	»	»	»	»	»	»	6127	78		

Примчаніе. Оставшаяся въ недоимкѣ къ 1890 году, показанная по вѣдомости за 1889 годъ, сумма 351,073 руб. 27³/₄ коп. перенесена въ настоящую вѣдомость въ уменьшенномъ количествѣ на 12,817 руб. 50 коп., въ виду того, что сія послѣдняя сумма, составляя капиталъ Плонской городской кассы, хранящійся въ Варшавской конторѣ Государственнаго банка, не подлежаще была причислена тою же кассою къ числу недоимокъ, изъ которыхъ теперь и исключена.

Къ 1-му января 1890 года состояло въ Варшавской конторѣ Государственнаго банка въ наличности капиталовъ:

запаснаго 208,870 р. 9³/₄ к.
 неприкосновеннаго 14,606 » 18 »

Всего 223,476 » 27³/₄ »

За сдѣланными въ 1890 году вкладами и произведенными расходами, осталось въ конторѣ банка къ 1-му января 1891 года:

запаснаго 219,649 р. 49³/₄ к.
 неприкосновеннаго 14,606 » 18 »

Всего 234,255 » 67³/₄ »

г) Акцизные сборы.

Въ отношеніи дѣленія Плоцкой губерніи на акцизные округа и участки въ отчетномъ году никакихъ перемѣнъ не послѣдовало.

Въ 1890 году въ Плоцкой губерніи дѣйствовало заводовъ: винокуренныхъ 17, пивоваренныхъ 20, медоваренныхъ 5, водочныхъ 1, сахарныхъ 3, спичечныхъ фабрикъ 2, а въ 1889 году находилось въ дѣйствіи: винокуренныхъ 17, пивоваренныхъ 22, медоваренныхъ 5, водочныхъ 1, сахарныхъ 3 и спичечныхъ фабрикъ 2.

Оптовыхъ складовъ, ренсковыхъ погребовъ, шинковъ, корчемъ и другихъ разнаго рода заведеній для продажи питей было 797, болѣе, сравнительно съ 1889 годомъ, на 19.

Вина въ теченіе 1890 года выкурено 22,119,920⁰/₀, а въ 1889 году 19,287,549⁰/₀, слѣдовательно, въ отчетномъ 1890 году выкурено болѣе на 2,832,371⁰/₀.

Акциза съ вина и спирта, а также за незаконно-выдѣланное и конфискованное контрабандное вино въ отчетномъ году поступило 970,050 руб. 80 коп., менѣе противъ 1889 года на 749 руб. 69 коп. Акциза съ пиво и медоваренія, а также за незаконно-выдѣланное и конфискованное пиво и медъ поступило 50,469 руб. 60 коп., менѣе противъ 1889 года на 6,780 руб. 80 коп.

Акциза съ водочныхъ заводовъ и дополнительнаго патентнаго сбора въ 1890 г. поступило 3,091 руб. 24 коп., менѣе 1889 г. на 472 р. 74 к.

Патентнаго сбора поступило 45,993 руб. 74 к., менѣе противъ 1889 года на 3,884 руб. 84 коп.

Взысканій за нарушенія постановленій о питейномъ сборѣ поступило 1,021 руб. 61 коп., менѣе противъ 1889 года на 3,132 руб. 51 коп. Акциза съ дрожжей поступило 6 руб. 60 коп., болѣе противъ 1889 года на 3 руб. 10 коп.

Акциза съ освѣтительныхъ нефтяныхъ маслъ и штрафа поступило 7 руб. 75 коп., болѣе противъ 1889 года на 3 руб. 45 коп.

Въ 1890 году вывезено вина за границу 8,903,749%, болѣе, сравнительно съ 1889 годомъ, на 1.180,719%.

Увеличеніе количества выкуренаго вина въ отчетномъ году, сравнительно съ 1889 годомъ, при одинаковомъ числѣ дѣйствовавшихъ винокуренныхъ заводовъ, объясняется весьма хорошимъ урожаемъ въ этомъ году картофеля, служащаго почти единственнымъ матеріаломъ для винокуренія въ здѣшнемъ краѣ.

Незначительное уменьшеніе поступления акциза съ вина и спирта объясняется увеличившимся вывозомъ спирта за границу.

Уменьшеніе въ отчетномъ году, сравнительно съ 1889 годомъ, поступления акциза съ пиво и медоваренія слѣдуетъ объяснить уменьшеніемъ числа дѣйствовавшихъ пивоваренныхъ заводовъ на два, а также увеличивающимся обращеніемъ въ продажѣ привознаго баварскаго пива, выдѣланнаго на заводахъ другихъ губерній.

Уменьшеніе поступления патентнаго сбора, при увеличившемся числѣ разнаго рода заведеній для продажи питей, объясняется тѣмъ, что въ декабрѣ мѣсяцѣ 1889 года было выкуплено гораздо болѣе патентовъ на отчетный годъ, чѣмъ въ томъ же мѣсяцѣ 1890 года на 1891 годъ.

Уменьшеніе въ поступленіи взысканій за нарушенія постановленій о питейномъ сборѣ въ отчетномъ году объясняется почти прекратившимся водвореніемъ контрабанднаго спирта, по какому нарушенію дѣла въ прежнее время составляли большую половину обнаруженныхъ нарушеній помянутаго устава.

За табачныя свидѣтельства, патенты и марки, выбранныя въ 1890 г., поступило 9,978 руб. 50 к., менѣе противъ 1889 г. на 1,593 р. 50 к.

За бандероли для оклейки конфискованныхъ необандероленныхъ табачныхъ издѣлій въ 1890 году поступило 41 руб. 46 коп., болѣе противъ 1889 года на 9 руб. 90 коп. Штрафныхъ и конфискаціонныхъ за нарушеніе устава о табачномъ сборѣ поступило 152 руб. 25 коп., менѣе противъ 1889 года на 15 руб. 25 коп.

Заведеній для продажи табачныхъ издѣлій въ 1890 г. было 1,845, менѣе противъ 1889 года на 319.

Уменьшеніе въ поступленіи дохода за табачныя свидѣтельства, патенты и марки объясняется уменьшеніемъ числа заведеній для продажи табаку, а также тѣми причинами, кои, какъ указано выше, послужили къ уменьшенію поступленія въ отчетномъ году сбора за питейныя патенты. Увеличеніе въ поступленіи дохода за бандероли для оклейки конфискованныхъ необандероленныхъ табачныхъ издѣлій объясняется случайнымъ увеличеніемъ въ обращеніи въ торговлѣ необандероленного табаку и издѣлій изъ онаго. Что же касается уменьшенія въ поступленіи штрафныхъ и конфискаціонныхъ денегъ за нарушеніе табачнаго устава, то явленіе это объясняется болѣе правильною торговлею обандероленными табачными издѣліями.

Патентнаго сбора со спичечныхъ фабрикъ въ отчетномъ 1890 году поступило 100 руб., столько же, сколько и въ 1889 году. За выбранныя спичечными фабриками бандероли поступило 7,598 руб. 59 коп., болѣе, сравнительно съ 1889 годомъ, на 568 руб. 14 коп. Штрафныхъ и акциза за спички въ 1890 году: поступило 55 руб. 27 коп., болѣе противъ 1889 года на 4 руб. 28 коп.

Увеличеніе поступленія бандерольнаго сбора со спичечныхъ фабрикъ объясняется довольно быстро развивающимся увеличеніемъ производства на этихъ фабрикахъ.

На трехъ свеклосахарныхъ заводахъ Плоцкой губерніи въ отчетномъ году выдѣлано 415,760 пуд. 30 фунт. сахарнаго песку на сумму акциза 415,760 руб. 75 коп., болѣе противъ 1889 года на 144,020 пуд. 30 фунт. сахара, 144,020 руб. 75 коп. акциза.

Патентнаго сбора въ 1890 году поступило 1,517 руб. 50 коп., болѣе противъ 1889 года на 259 руб. 88 коп.

Акциза съ сахара въ отчетномъ году поступило 257,631 руб. 99 коп., менѣе противъ 1889 года на 98 руб. 83 коп.

Увеличеніе въ 1890 году суммы учтеннаго акциза съ сахара объясняется, съ одной стороны, увеличеніемъ количества выдѣланнаго въ семь году сахарнаго песку влѣдствіе урожая свекловицы, и съ другой—возвышеніемъ, согласно Высочайше утвержденному 1 мая 1884 г. мѣвнiю Государственнаго Совѣта, акциза съ сахара съ 1 августа 1889 года, съ 85 коп. на 1 руб. съ пуда.

Случаевъ нарушеній правилъ устава о питейномъ сборѣ было обнаружено 261 и устава о табачномъ сборѣ 53, а всего 314, но суммы наложенныхъ за эти нарушенія взысканій опредѣлить невозможно, такъ какъ дѣла находятся частію въ административномъ производствѣ, частію же въ подлежащихъ судебныхъ учрежденіяхъ.

Вѣдомость о числѣ въ каждомъ изъ уѣздовъ Плоцкой губерніи винокуренныхъ, пиво и медоваренныхъ, а также водочныхъ заводовъ, съ обозначеніемъ суммы учтеннаго и поступившаго акциза за 1890 годъ.

№	НАЗВАНІЕ ЗАВОДОВЪ.	Сумма учтеннаго акциза.		Сумма поступившаго акциза.	
		Руб.	коп.	Руб.	коп.
По винокуреннымъ заводамъ.					
<i>Плоцкаго уѣзда:</i>					
1	Смошево № 10	42766	63 ¹ / ₂	35589	60
2	Трембли № 11	128033	87 ¹ / ₂	105213	61
3	Крочево № 12	259885	04 ¹ / ₂	219805	94
4	Залуски № 14	133635	95 ¹ / ₂	135134	60
5	Вронскъ № 16	65849	14 ³ / ₄	12184	34
6	Радзимиць № 17	145530	06 ¹ / ₂	24957	93
7	Цѣксинь № 18	53478	54	37970	20
	Итого	829172	25 ³ / ₄	570856	22
<i>Литовскаго уѣзда:</i>					
8	Скемпе № 1	151605	46 ¹ / ₂	73575	79
9	Сѣдинь № 4	84863	01 ¹ / ₂	78955	62
10	Цѣлухово № 98	45479	66	23875	34
	Итого	281948	14	176406	75

№	НАЗВАНІЕ ЗАВОДОВЪ.	Сумма учетнаго акциза.		Сумма поступившаго акциза.	
		Руб.	коп.	Руб.	коп.
<i>Рытинскаго уезда:</i>					
11	Окалево № 85	74960	70 ^{1/2}	29021	54
12	Скривильно № 86	63832	77	26905	06
	Итого	138793	47 ^{1/2}	55926	60
<i>Млавскаго уезда:</i>					
13	Гржибово-Вицдыки № 50	58798	27 ^{1/4}	55872	22
14	Зелена № 62	143467	24 ^{1/4}	8870	07
15	Любовидзь № 83	112724	20	26704	38
16	Розвозинь № 82	255101	34 ^{1/4}	17345	76
	Итого	570091	05 ^{3/4}	108792	43
<i>Цьхановскаго уезда:</i>					
17	Либерадзь № 27	127742	53 ^{3/4}	58016	51
	В С Е Г О	1947747	46 ^{3/4}	969998	51
По пивовареннымъ заводамъ.					
<i>Плоцкаго уезда:</i>					
1	Машево № 6	14343	"	14496	"
2	Вышегородъ № 15	1144	"	1122	"
	Итого	15487	"	15618	"
<i>Плонскаго уезда:</i>					
3	Новое-място № 10	40	"	40	"
4	Крочево № 22	7555	80	7658	60
5	Плонсь № 23	58	20	58	20
	Итого	7654	"	7756	80
<i>Серпейскаго уезда:</i>					
6	Раціонь № 11	180	"	180	"
7	Журоминь № 13	624	"	572	"
8	Серпецъ № 64	2053	20	2122	80
	Итого	2857	20	2874	80
<i>Млавскаго уезда:</i>					
9	Млава № 44	714	"	728	"
10	Млава № 27	900	"	900	"
11	Шренскъ № 7	198	"	211	20
12	Шренскъ № 41	201	"	201	"
	Итого*	2013	"	2040	20

№	НАЗВАНІЕ ЗАВОДОВЪ.	Сумма учтеннаго акциза.		Сумма поступившаго акциза.	
		Руб.	коп.	Руб.	коп.
<i>Праснышскаго уѣзда:</i>					
13	Праснышъ № 33	1126	40	1126	40
14	Геленово № 38	633	60	607	20
15	Хоржеле № 40	1400	80	1387	20
16	Войтуство Праснышъ № 3	198	80	198	80
	Итого	3359	60	3319	60
<i>Цѣхановскаго уѣзда:</i>					
17	Щуржинъ № 9	288	"	288	"
18	Цѣхановъ № 18	7320	60	7291	20
	Итого	7608	60	7579	20
<i>Дитновскаго уѣзда:</i>					
19	Глодово № 14	9342	"	9234	"
<i>Рѣпинскаго уѣзда:</i>					
20	Русиново № 5	2002	"	2002	"
	В С Е Г О	50323	40	50424	60
По медовареннымъ заводамъ.					
<i>Плоцкаго уѣзда:</i>					
1	Плоцкъ № 9	5	"	5	"
<i>Плонскаго уѣзда:</i>					
2	Плонскъ № 2	5	"	5	"
3	Плонскъ № 3	5	"	5	"
<i>Млавскаго уѣзда:</i>					
4	Млава № 6	15	"	15	"
5	Млава № 10	15	"	15	"
	В С Е Г О	45	"	45	"
По водочнымъ заводамъ.					
1	Плоцкъ № 5	1706	50	3091	24

д) **Натуральныя повинности.**

Въ отчетномъ году населеніемъ Плоцкой губерніи отбывались тѣ же натуральныя повинности: квартирная, подводная, дорожная и воинская.

1. **Квартирная повинность.** Квартиры для войскъ и помѣщенія подъ

хозяйственные их заведенія отводимы были въ натурѣ, въ домахъ городскихъ и сельскихъ обывателей, или же, согласно поступившимъ требованіямъ отъ нѣкоторыхъ частей войскъ, отпускались деньги на руки для найма таковыхъ своимъ попеченіемъ, согласно Высочайше утвержденному 2 мая 1886 г. мнѣнію Государственного Совѣта о возвышеніи воинскихъ квартирныхъ окладовъ въ Царствѣ Польскомъ и о передачѣ тамъ квартирнаго сбора въ Министерство Финансовъ, въ размѣрахъ, определенныхъ табелями лит. А и Б, приложенными къ тому же мнѣнію Государственного Совѣта.

Квартирнымъ довольствіемъ въ теченіе минувшаго 1890 года пользовались слѣдующія части войскъ:

- а) Штабъ 6-ой пѣхотной дивизіи*);
- б) 21-й пѣхотный Муромскій Его Императорскаго Высочества Великаго Князя Константина Николаевича полкъ;
- в) 23-й пѣхотный Низовскій полкъ;
- г) 24-й пѣхотный Симбирскій полкъ;
- д) 18-й драгунскій Клястицкій Его Королевскаго Высочества Великаго Герцога Гессенскаго полкъ;
- е) Донской казачій № 6 полкъ;
- ж) 4-й Полевой Инженерный паркъ;
- з) Управление 1-ой Стрѣлковой бригады;
- и) 1-ый и 2-ой Стрѣлковые полки;
- і) 12-ая Конно-Артиллерійская батарея;
- к) 32-ой пѣхотный Кременчугскій полкъ;
- л) Уральскій казачій № 3 полкъ;
- м) Жандармскія Управленія;
- н) Земская стража.

*) Чины 6-ой пѣхотной дивизіи, послѣ лагерныхъ въ 1890 году сборовъ, выступили изъ Плоцкой губерніи на квартиры въ Ломжинскую губернію. Затѣмъ на стоянку въ предѣлы Плоцкой губерніи были: 2-ой Стрѣлковый полкъ, 32-ой пѣхотный Кременчугскій полкъ, Уральскій казачій № 3 полкъ и 1-ый и 2-ой Зегржскіе крѣпостные пѣхотные баталіоны.

Сверхъ означенныхъ частей войскъ, были расположены:

- о) Плоцкая мѣстная уѣздная команда;
- п) 6-ой и 7-ой Понтонные баталіоны;
- р) 1-ый и 2-ой Зегржскіе крѣпостные пѣхотные баталіоны;
- с) 2-я вылазочная батарея Новогеоргіевской крѣпостной артиллеріи;
- т) 1, 2, 3 и 4 Новогеоргіевскіе крѣпостные пѣхотные баталіоны, а также крѣпостныя части и управленія Новогеоргіевской крѣпости.

Квартиры для чиновъ земской стражи отводимы были въ натурѣ въ домахъ городскихъ и сельскихъ обывателей, согласно тарифу, приложенному къ ст. 10 Высочайше утвержденнаго 31 мая 1868 г. Положенія о новой раскладкѣ квартирнаго сбора въ губерніяхъ Царства Польскаго, помѣщенія же подъ хозяйственныя заведенія той же стражи отводились въ натурѣ въ размѣрѣ тарифа, приложеннаго къ § 1 Положенія, утвержденнаго б. Совѣтомъ Управленія Царства отъ 9 (21) сентября 1866 года.

Общая численность войскъ въ Плоцкой губерніи, за исключеніемъ жандармскихъ управленій, земской стражи и воинскихъ частей, расположенныхъ въ Новогеоргіевской крѣпости, простиралась до 11,145 человекъ.

При расположеніи вышеупомянутыхъ частей войскъ, въ отчетномъ году, какъ и въ прежнее время, обращено было вниманіе, чтобы полковые и баталіонные штабы находились въ тѣхъ мѣстностяхъ, гдѣ существуютъ казарменныя помѣщенія.

II. Подводная повинность. Поставка жителями Плоцкой губерніи подводы для войскъ и лицъ другихъ учрежденій производится по очереди, для чего ведутся особые списки, по городамъ—въ магистратахъ, а по селеніямъ—въ гминныхъ управленіяхъ.

Поставленныя подводы подраздѣляются на двѣ категоріи: платныя и бесплатныя.

Платныя подводы, на основаніи правилъ, утвержденныхъ постановленіемъ б. Совѣта Управленія Царства отъ 22 апрѣля (4 мая) 1858 г.,

поставляются: войскамъ, чинамъ земской стражи и на этапные пункты, съ платою по 2 к. за одноконную и по 4 к. за двуконную подводу съ вереты.

Поставляются также платныя подводы, по таксѣ почтовыхъ прогонь, на дорогахъ, гдѣ нѣтъ почтовыхъ лошадей, чинамъ мѣстной администраціи, чинамъ крестьянскихъ учрежденій и акцизнаго вѣдомства, а также офицерамъ пограничной стражи и таможеннымъ чиновникамъ, при проѣздахъ ихъ по дѣламъ службы.

Безплатныя подводы, на основаніи дѣйствующихъ постановленій, поставляются:

а) чинамъ судебнаго вѣдомства и врачамъ, при производствѣ вскрытій мертвыхъ тѣлъ;

б) медицинскимъ чиновникамъ и ветеринарамъ, при проѣздахъ для привитія оспы по гминамъ и въ случаѣ появленія эпидемическихъ либо эпизоотическихъ болѣзней;

в) нижнимъ чинамъ наблюдательнаго корпуса жандармовъ, при разъѣздахъ ихъ по дѣламъ службы;

г) для немущихъ больныхъ, отправляемыхъ въ больницы, и

д) чинамъ гминной полиціи, для разъѣздовъ по дѣламъ службы.

Прилагаемая вѣдомость показываетъ количество поставленныхъ въ 1890 г. обывательскихъ подводъ жителями Плоцкой губерніи.

Количество поставлен- ныхъ подводъ.	Въ томъ числѣ:			Всего поставлено подводъ въ 1890 году.		На сумму.	
	Платныхъ на основаніи пра- вила 23 августа 1888 г.	Платныхъ по таксѣ и о сѣ- вѣхъ прого- новъ.	Безплат- ныхъ.	Плат- ныхъ.	Безплат- ныхъ.	Руб.	коп.
Одноконныя	3687	252	797	3939	797	1855	60
Пароконныя	3743	806	8581	4549	8581	3822	10
Трехконныя	•	6	1	6	1	10	89
Четырехконныя . .	2	52	7	54	7	162	25
Итого . .	7432	1116	9386	8548	9386	5850	84

III. Дорожная повинность. На основаніи Высочайше утвержденныхъ, 19 іюня 1870 года, правилъ о порядкѣ содержанія земскихъ дорогъ въ здѣшнемъ краѣ, содержаніе 2-о-разрядныхъ дорогъ и находящихся на нихъ мостовъ производится гминною повинностью.

Раскладка этой повинности между жителями и установленіе порядка отбыванія оной предоставлены гминнымъ сходамъ, а наблюденіе за отбываніемъ этой повинности возложено на гминныхъ войтовъ.

Содержаніе же земскихъ дорогъ 2-го разряда на городскихъ земляхъ отнесено къ обязанности городскихъ обществъ.

Для отбыванія гминной повинности въ 1890 году, по постройкѣ, ремонтнровкѣ и вообще содержанію 2-о-разрядныхъ дорогъ и находящихся на нихъ мостовъ, употребленс было натурою 35,181 пѣшій день и 10,975 конныхъ дней и наличными деньгами, въ замѣнъ натуральной повинности, 8,111 руб. 8 коп.

Земскія дороги 3-го разряда положено, на основаніи вышесказанныхъ правилъ, содержать на счетъ сельскихъ обществъ или владѣльцевъ, черезъ земли которыхъ онѣ пролегаютъ.

IV. Военская повинность. Призыву къ исполненію военной повинности въ 1890 г. подлежало по всей губерніи . 6,104 челов.

Въ томъ числѣ метало жеребья:

христіанъ	5,376	»
евреевъ	728	»

Итого 6,104 »

По разверсткѣ назначено къ поступленію на

службу	1,816	»
------------------	-------	---

Поступило: христіанъ	1,559	»
евреевъ	256	»

Итого 1,815 »

Въ недоборѣ — одинъ еврей.

Въ числѣ принятыхъ заключается:

а) имѣющихъ право на сокращенные сроки службы по 1, 2, 3, 4 пунктамъ 56 ст. устава о воин. повин.—10 человекъ, на общій срокъ—1,805 человекъ;

б) умѣющихъ читать и писать, или только читать—484, безграмотныхъ—1,321 человекъ;

в) по происхожденію: русскихъ 5, поляковъ 1,423, нѣмцевъ 131 и евреевъ 256 человекъ;

г) по вѣроисповѣданію: православныхъ 5, прочихъ христіанъ 1,554 и евреевъ 256 человекъ;

д) холостыхъ 1,690, женатыхъ 125 человекъ;

е) зачислено въ запасъ на основаніи 63 ст. устава—3; въ ратники ополченія 1-го разряда—1,355; 2-го разряда—1,330 человекъ.

Неявилось къ освидѣтельствуванію подлежащихъ по вынужтому жеребью поступленію на службу:

христіанъ	484 человекъ
евреевъ	192 »

Итого 676 »

Общіе расходы казны въ Плоцкой губерніи по призыву и приему на службу, а также на содержаніе уѣздныхъ присутствій, произведенные на основаніи 164 и 166 ст. устава, составляютъ 9,855 руб. 37 коп.

III.

Общественное благоустройство и благочиніе.

а) Казенныя и общественныя зданія.

Казенныя и общественныя зданія въ Плоцкой губерні заняты большею частію присутственными мѣстами, а частію отданы подъ военныя и другія правительственныя учрежденія.

Одни изъ этихъ зданій содержатся на счетъ казенныхъ суммъ, ежегодно отпускаемыхъ по смѣтѣ Министерства Внутреннихъ Дѣлъ, а другія на счетъ городскихъ и общественныхъ суммъ.

Въ отчетномъ году сдѣланы слѣдующія новыя постройки, перестройки и исправленія:

На счетъ казенныхъ суммъ.

Въ губернскомъ городѣ Плоцкѣ:

1) Произведенъ капитальный ремонтъ въ пяти казенныхъ подуховныхъ домахъ, занимаемыхъ римско-католическимъ духовенствомъ, за сумму 1,580 руб., ассигнованную Министерствомъ Внутреннихъ Дѣлъ, хозяйственнымъ способомъ, подъ наблюденіемъ строительнаго комитета.

2) Произведена ремонтировка зданія римско-католической семинаріи и находящейся въ ономъ домашней церкви за сумму 1,595 руб., тоже хозяйственнымъ способомъ, подъ наблюденіемъ строительнаго комитета.

3) Въ зданіяхъ, занимаемыхъ Плоцкимъ окружнымъ судомъ, казенною палатою съ губернскимъ казначействомъ и квартирою управляющаго палатою, отремонтированы внутреннія помѣщенія, съ обновленіемъ наружныхъ стѣнъ зданія, за сумму 1,649 руб. 24 коп.

4) Въ зданіи Плоцкой мужской гимназіи окончено устройство до-

машней православной церкви; исправлены и обновлены все классныя помѣщенія, а въ колодцахъ на гимназическомъ дворѣ устроены чугунный механической насосъ, каковыя работы произведены хозяйственнымъ способомъ за сумму 659 руб. 4 коп.

5) Зданіе отдѣленія Государственнаго банка капитально перестроено съ новою постройкою каменнаго одноэтажнаго флигеля, раздробительнымъ подряднымъ способомъ и подъ наблюдениемъ особо установленнаго комитета, за сумму 10,770 руб. 13 коп.

6) Въ домѣ губернской почтово-телеграфной конторы отремонтированы помѣщенія присутственныхъ мѣстъ за сумму 265 руб. 20 коп.

7) На казенномъ участкѣ земли у берега рѣки Вислы, возлѣ строеній б. солянаго магазина, построено квартирующимъ въ гор. Площкѣ 1-мъ Стрѣлковымъ полкомъ каменное зданіе обширныхъ размѣровъ съ помѣщеніями въ немъ паровой бани съ отдѣленіями холодныхъ ваннъ. Стоимость этого заведенія, устроеннаго по новѣйшей системѣ, съ употребленіемъ отчасти военныхъ рабочихъ силъ, достигаетъ суммы 12,000 руб.

8) Въ зданіяхъ слѣдственной и уголовной тюрьмы произведенъ ежегодный ремонтъ всехъ тюремныхъ помѣщеній и ремонтъ колориферныхъ аппаратовъ, имѣющихся въ подвалахъ слѣдственной тюрьмы, за сумму 1,380 руб. 34 коп., хозяйственнымъ способомъ, подъ наблюдениемъ особо установленнаго комитета, изъ суммъ, отпущенныхъ Главнымъ Тюремнымъ Управленіемъ.

9) Въ казенныхъ строеніяхъ б. солянаго магазина, находящихся въ пользованіи войскъ, произведены работы въ главномъ домѣ и сараяхъ съ цейхгаузами за сумму 186 руб. 99 коп.

Въ уѣздныхъ городахъ:

10) Въ семи казенныхъ зданіяхъ уѣздныхъ управленій производились обыкновенныя ремонтировки, относящіяся къ поддержанію построекъ въ исправномъ состояніи, изъ общей суммы 1,240 руб., назначаемой ежегодно по смѣтѣ Министерства Внутреннихъ Дѣлъ.

11) Произведенъ капитальный ремонтъ казеннаго зданія въ городѣ Млавѣ, въ которомъ помѣщаются уѣздное управленіе и уѣздное казначейство, съ подряда, за сумму 2,115 руб. 36 коп.

12) Помѣщающійся въ частномъ зданіи гор. Млавы лазаретъ Донскаго казачьяго полка отремонтированъ за сумму 281 руб. 44 коп.

13) Перестроена крыша на филиальной церкви при монастырѣ Бенедиктинокъ въ гор. Серпецѣ, съ подряда, за сумму 553 руб. 28 коп.

14) Построены новые заборы кругомъ сада и огорода, принадлежащихъ монастырю Фелиціанокъ въ г. Праснышѣ, за сумму 399 р. 36 к.

На счетъ городскихъ суммъ.

Въ губернскомъ городѣ Плоцкѣ:

1) Въ городской недвижимости подъ названіемъ „Черный Дворъ“, въ которой находятся конюшни 12-й конно-артиллерійской батареи, топкая площадь двора на пространствѣ 1,800 квадр. сажень одренирована, съ устройствомъ полотна изъ кирпичнаго щебня и крупнаго песку, за сумму 1,813 руб., съ подряда.

2) Въ другой конюшнѣ для одного взвода поименованной батареи, находящейся тоже на „Черномъ Дворѣ“, испорченные глинистообразные полы на поверхности 80 квадр. саж. отремонтированы и въ значительной части замѣнены новыми; исправлены поврежденія въ стѣнахъ и другихъ частяхъ конюшеннаго строенія, съ подряда, за сумму 1,085 руб. 70 к.

3) На содержаніе въ исправности городскихъ садовъ и скверовъ, постройку 12-ти шести-мѣстныхъ садовыхъ скамеекъ и поставку таковыхъ въ паркѣ, передъ зданіемъ губернскаго правленія, расходовано 470 руб.

4) Перестроены мостовыя изъ булыжнаго камня на 2 улицахъ, произведенъ ремонтъ шоссированныхъ участковъ въ городѣ съ исправленіемъ мостиковъ на уличныхъ канавкахъ, съ подряда, за сумму 4,899 руб.

5) Произведенъ ремонтъ шоссеиныхъ участковъ въ предѣлахъ городскихъ земель за подрядную сумму 876 руб. 4 коп.

6) Исправлены асфальтовые на бетонномъ основаніи переходы по улицамъ за сумму 205 руб.

7) Произведенъ обыкновенный ремонтъ въ городскихъ зданіяхъ, занимаемыхъ квартирою начальника дивизіи, военнымъ лазаретомъ и гауптвахтою, хозяйственнымъ способомъ, за 499 руб.

Въ уѣздахъ:

8) Въ гор. Плонскѣ отремонтировано зданіе мѣтнаго магистрата, за сумму 135 руб. 20 коп.; городская скотобойня—за сумму 190 руб. и зданіе мясныхъ рядовъ—за 92 руб. 56 коп.

9) На заставахъ города Плонска устроено 4 плагбаума за сумму 150 руб.

10) Отремонтированъ деревянный домъ для лѣснаго сторожа въ Закрочимскомъ лѣсу за сумму 129 руб.

11) Въ гор. Серпецѣ устроены въ частномъ каменномъ домѣ соотвѣтственныя помѣщенія для detenціонныхъ арестовъ за сумму 427 руб. 16 коп.

12) Въ общественномъ саду гор. Липна построенъ деревянный домикъ для сторожа за сумму 156 руб.

На счетъ общественныхъ суммъ.

Въ городѣ Плонскѣ:

1) Отремонтированы помѣщенія въ зданіяхъ больницы св. Троицы, съ подряда, за сумму 951 руб. 83½ коп.

Въ уѣздахъ:

2) Произведена капитальная ремонтровка приходской римско-католической церкви въ городѣ Рыпинѣ, хозяйственнымъ способомъ, подъ наблюдениемъ членовъ костельнаго дозора, за сумму 2,603 руб. 14 коп.

3) Произведенъ капитальный ремонтъ еврейской школы и мыквы въ гор. Цѣхановѣ за сумму 1,380 руб.

4) Построенъ каменный домъ для настоятеля римско-католическаго прихода въ селеніи Малюркинъ, Цѣхановскаго уѣзда.

5) Обведено каменнымъ заборомъ православное и римско-католическое кладбище въ городѣ Праснышѣ, хозяйственнымъ способомъ, подъ наблюдениемъ членовъ Праснышскаго костельнаго дозора, за сумму 2,922 руб. 18 коп.

6) Произведенъ капитальный ремонтъ приходской римско-католической церкви въ селеніи Еднорожець, Праснышскаго уѣзда, съ новою пристройкою для ризницы, тоже хозяйственнымъ способомъ, за сумму 1,282 руб. 32 коп.

7) Отремонтирована еврейская божница въ городѣ Липнѣ и построена при оной, по фронтальной регулиционной линіи, рѣшетчатый заборъ за сумму 583 руб. 23 коп.

8) Произведенъ капитальный ремонтъ приходскаго римско-католическаго костела въ городѣ Вышегородѣ за сумму 2,635 руб. 56 коп.

9) По утвержденному Министерствомъ Внутреннихъ Дѣлъ плану и смѣтѣ построена въ дер. Вяла, Плоцкаго уѣзда, приходская римско-католическая церковь за сумму 9,918 руб. 14 коп., хозяйственнымъ способомъ.

10) Перестроено зданіе общественной еврейской купальни въ гор. Вышегородѣ за сумму 1,306 руб. 94 коп.

Частныя постройки.

Въ продолженіе 1890 года по планамъ, утвержденнымъ Губернаторомъ, возведены въ городахъ и посадахъ Плоцкой губерніи слѣдующія каменные и деревянные строенія:

Въ городѣ Плоцкѣ:

Каменный 2-хъ-этажный домъ для общественныхъ собраній. Каменныхъ 1-о- и 2-хъ-этажныхъ жилыхъ домовъ 2. Каменныхъ 2-хъ- и 1-о-этажныхъ флигелей во дворахъ 5. Каменныхъ и деревянныхъ съ

каменными столбами хозяйственныхъ строеній 6. Стоимость этихъ построекъ простирается до 40,000 рублей.

Въ уѣздахъ и посадахъ.

Млавскій уѣздъ:

Въ городѣ Млавѣ: каменныхъ жилыхъ домовъ и флигелей 5, сараевъ деревянныхъ въ каменные столбы 3; въ посадѣ Шренскѣ—2 деревянныхъ дома; въ посадѣ Радзаново—молитвенный домъ для еврейскаго общества; въ лѣсу Мостово построено лѣсопильное паровое заведеніе.

Серпецкій уѣздъ:

Въ городѣ Серпецѣ каменныхъ домовъ и флигелей во дворахъ 6.

Плонскій уѣздъ:

Въ городѣ Плонскѣ: каменныхъ одно-этажныхъ домовъ и флигелей 5, перестроено деревянныхъ домовъ 2; въ городѣ Закрочимѣ—жилыхъ и нежилыхъ деревянныхъ построекъ 14; въ посадѣ Червинскѣ—одинъ каменный и 4 жилыхъ деревянныхъ дома. Въ деревнѣ Гродзецъ на римско-католическомъ кладбищѣ построена надгробная каплица.

Въ г. Праснышѣ—3 каменныхъ дома и 5 хозяйственныхъ строеній.

Въ гор. Цѣхановѣ: каменныхъ одно- и двухъ-этажныхъ домовъ 5, хозяйственныхъ построекъ во дворахъ 4.

Въ городахъ: Липнѣ, Рыпинѣ и Праснышѣ, а также въ посадахъ: Бѣльскѣ и Дробинѣ, Плоцкаго уѣзда, каменныхъ жилыхъ домовъ и такихъ же деревянныхъ 14. Стоимость всѣхъ поименованныхъ построекъ, въ уѣздныхъ городахъ и посадахъ возведенныхъ въ 1890 году, составляетъ сумму до 75,000 рублей.

б) Дороги, мосты и перевозки.

1. Дороги. Въ предѣлахъ Плоцкой губерніи пролегаетъ Привислинская желѣзная дорога черезъ крѣпость Новогеоргиевскъ и уѣздные города Цѣхановъ и Млаву до прусской границы, прорѣзывая три уѣзда

губерніи: Плонскій, Цѣхановскій и Млавскій, на протяженіи 63 верстѣ. Станціи этой дороги находятся: въ Новогеоргіевскѣ, Гонсодинѣ, Цѣхановѣ, Конопкахъ и Млавѣ.

Шоссейныхъ Государственныхъ трактовъ, состоящихъ въ непосредственномъ завѣдываніи правленія Варшавскаго округа путей сообщенія, находится въ губерніи только 17 верстѣ, по направленію отъ Новогеоргіевской крѣпости въ городъ Вѣлостокъ, Гродненской губерніи; такъ какъ шоссе это проходитъ по границѣ губерніи, вдоль сплавной рѣки Нарева, то и не имѣетъ для губерніи особеннаго значенія.

Единственныя улучшенныя пути сообщенія въ губерніи составляютъ шоссейныя дороги, построенныя въ прежнее время шарварковыми средствами, а въ послѣднее—на суммы губернскаго дорожнаго сбора; всего построено по конецъ 1890 года на протяженіи 493 верстѣ 11½ сажень. Въ томъ числѣ имѣется вымощенной дороги черезъ посады и города 18 верстѣ 261 саж. и шоссированной 474 версты 250½ саж.; каковыми дорогами губернской городъ Плоцкъ соединенъ съ 6-ю уѣздными городами: Млавою, Праснышемъ, Цѣхановомъ, Плонскомъ, Серпецомъ и Липномъ.

Съ 1871 года, на основаніи Высочайше утвержденнаго, 19 іюня 1870 года, положенія о содержаніи земскихъ дорогъ въ губерніяхъ здѣшняго края, всѣ тракты съ участками шоссейныхъ дорогъ раздѣлены на губернскіе и уѣздные. Къ губернскимъ 1-о-разряднымъ относится 333 версты 363½ саж., а къ уѣзднымъ 2-о-разряднымъ причислена остальная часть шоссейныхъ и вымощенныхъ участковъ въ количествѣ 159 верстѣ 148 саж.

Перворазрядныя губернскія дороги имѣютъ слѣдующія протяженія:

- | | |
|---|------------------|
| 1) Плоцко-Варшавскій трактъ | 81 вер. 294 саж. |
| 2) Плоцко-Млавскій, иначе Млавско - Кенигсбергскій трактъ | 86 » 300 » |
| 3) Цѣхановско-Праснышско-Пултускій трактъ | 39 » 457½ » |

4) Липновско-Влоцлавскій трактъ	21 вер.	131 саж.
5) Рыпинско-Добржинскій трактъ	24 »	300 »
6) Бѣльско-Серпецкій трактъ	22 »	155 »
7) Привислинско-Плоцко-Вышегородскій тр.	10 »	200 »
8) Дорога отъ города Млавы до станціи Привислинской желѣзной дороги	2 »	100 »
9) Дорога отъ города Цѣханова до станціи Привислинской желѣзной дороги	1 »	189 »
10) Серпецко-Липновскій трактъ	19 »	47 »
11) Цѣхановско-Раціонжскій трактъ	24 »	190 »
<hr/>		
Всего	333 »	363 ¹ / ₂ »

Ремонтировка и дальнѣйшая постройка шоссеиныхъ участковъ, расположенныхъ по направленіямъ 1-о-разрядныхъ губернскихъ дорогъ, производится подряднымъ способомъ, на суммы губернскаго дорожнаго сбора, по сметамъ и проектамъ, утвержденныхъ Плоцкимъ губернскимъ правленіемъ.

На ремонтровку губернскихъ шоссеиныхъ дорогъ, составлявшихъ въ началѣ 1890 г. 329 верстъ 163¹/₂ саж., расходы изъ суммъ губернскаго дорожнаго сбора въ продолженіе 1890 года составляютъ:

а) на ремонтровку шоссеиныхъ участковъ	63,223 руб.	67 коп.
б) на починку и перестройку мостовъ и подземныхъ водо-отводныхъ цементныхъ трубъ и каменныхъ каналовъ	9,723 »	13 »
в) на покупку и починку дорожныхъ орудій и инструментовъ	349 »	51 »
г) на содержаніе личнаго состава дорожной службы	12,214 »	— »
<hr/>		
Итого	85,510 »	31 »

Въ счетъ этой суммы ассигновано по конецъ 1890 года 68,746 руб. 34 коп., а остальная часть 16,763 руб. 97 коп. будетъ ассигнована послѣ пополненія документовъ по нѣкоторымъ сооруженіямъ.

Такимъ образомъ, ремонтровка одной вереты губернскаго шоссе (329 вереть 163 $\frac{1}{2}$ саж.) обошлась въ продолженіе 1890 года, среднимъ числомъ, 259 руб. 65 коп.

Представляемая таблица указываетъ, сколько и какихъ издержекъ приходится, среднимъ числомъ, на ремонтровку одной вереты 1-о-разрядныхъ губернскихъ шоссеиныхъ дорогъ.

НА ВЕРЕТУ ПРИХОДИТСЯ ИЗДЕРЖЕКЪ.														
Кубиче- скихъ саженей щебня.	По поставкѣ булыжника и разбивкѣ его въ ще- бень.	По содержа- нію въ ис- правности мостовъ и трубъ.	По очисткѣ бор- товъ и улаже- нію канавъ, раз- стилкѣ щебня и устройству дре- нажей.	По отчис- ленію 4% въ пользу техни- ковъ.	По содержа- нію кондук- торовъ и до- рожныхъ сторожей.	По покупкѣ или починкѣ дорожныхъ орудій и ин- струмен- товъ.	Всего со- держаніе одной вер- еты стоитъ							
								Р	у	б	л	и	и	к
7,188	164	60 $\frac{1}{2}$	28	39	20	01 $\frac{3}{4}$	8	49	37	08 $\frac{3}{4}$	1	06	259	65

Въ 1890 году окончена постройка 4 вереть 200 саж. 2-о-разряднаго Надвислянско-Плоцко-Вышегородскаго грунтоваго тракта въ Плоцкомъ уѣздѣ, начиная отъ границы дер. Цеканово, по направленію въ городъ Вышегородъ, до моста въ дер. Слушно. Работы по постройкѣ шоссе на вышесказанномъ трактѣ, вмѣстѣ съ постройкою мостовъ и цементныхъ трубъ, взяты съ подряда и исполнены за сумму 12,372 руб. 88 коп.

Второразрядныя уѣздныя дороги, вмѣстѣ съ находящимися на нихъ шоссеиными участками, содержались въ 1890 году въ исправности гминною повинностью.

Второразрядныхъ дорогъ въ губерніи по конецъ 1890 года числилось 1473 вереты 379 $\frac{1}{2}$ саж.

Въ томъ числѣ:		
вымощенныхъ участковъ	6 вер.	440 ¹ / ₂ саж.
шоссированныхъ участковъ	152 »	207 ¹ / ₂ »
грунтовыхъ дорогъ	1,314 »	231 ¹ / ₂ »
Итого	1,473 »	379 ¹ / ₂ »

Помѣщаемая здѣсь вѣдомость улучшеннымъ путямъ сообщенія называется, сколько таковыхъ приходится на 1 квадратную милю пространства губернии, по каждому уѣзду отдѣльно.

Наименованіе уѣздовъ.	Протяженіе дорогъ въ верстахъ и саженьяхъ.								Затѣмъ изъ общаго протяженія улучшенныхъ дорогъ на 1 милю приходится верстъ.	Пространство уѣздовъ въ квадратныхъ миляхъ.	
	Государственныхъ дорогъ.	Улучшенныя въ 1890 г. пути сообщенія.			Итого.	ВСЕГО.					
		Губернскихъ 1-о-разряд- ныхъ дорогъ.	Уѣздныхъ 2-о- разрядныхъ шос- сированныхъ и вымощенныхъ дорогъ.								
В Е Р С Т Ъ И С А Ж Е Н Е Й.											
Плоцкій	»	82	285	2	348 ¹ / ₂	85	133 ¹ / ₂	85	133 ¹ / ₂	3,49	24,4
Плонскій	17	46	429	21	97	68	26	85	26	3,62	23,5
Млавскій	»	46	»	14	302 ¹ / ₂	60	302 ¹ / ₂	60	302 ¹ / ₂	2,43	24,9
Праснышскій	»	15	219	17	272	32	491	32	491	1,39	23,7
Рыпинскій	»	24	300	9	319	34	119	34	119	1,56	21,4
Липновскій	»	33	267	29	31	62	298	62	298	2,23	29
Серпецкій	»	34	246	34	93	68	339	68	339	3,20	21,4
Цѣхановскій	»	50	117,3	30	185	80	302 ¹ / ₂	80	302 ¹ / ₂	4,31	19,7
Итого	17	333	363 ¹ / ₂	159	148	493	11 ¹ / ₂	510	11 ¹ / ₂	2,71	188

2. Мосты. Большихъ мостовъ на шоссейныхъ и главнѣйшихъ грунтовыхъ дорогахъ 131, въ томъ числѣ снабженныхъ тарифами 16 мостовъ, а именно:

Въ городѣ Плоцкѣ:

- 1) Плашкотный мостъ на рѣкѣ Вислѣ.

Въ Липновскомъ уѣздѣ:

- 2) Плашкотный мостъ на рѣкѣ Вислѣ при дер. Шпеталь-дольный, напротивъ города Влоцлавска, Варшавской губернии.

Въ Плонскомъ уѣздѣ:

3) Въ гор. Плонскѣ, на рѣкѣ Плонкѣ, по 2-о-разрядной дорогѣ изъ гор. Плонска въ гор. Цѣхановъ.

4) Въ посадѣ Сохоцинъ, на судоходной рѣкѣ Вкрѣ (Дзялдувкѣ), на 2-о-разрядной дорогѣ изъ посада Сохоцина въ гор. Плонскѣ.

5) Въ дер. Борково, на той же рѣкѣ Вкрѣ, на 2-о-разрядной шоссеиной дорогѣ изъ дер. Пржиборовице, находящейся на губернскомъ 1-о-разрядномъ Плоцко-Варшавскомъ трактѣ въ гор. Пултускѣ, Ломжинской губерніи.

6) Въ дер. Помѣхово, на той же рѣкѣ Вкрѣ, на Государственномъ Вѣлостокскомъ шоссеиномъ трактѣ.

7) Взамѣнъ стараго перевоза имѣется тарифный мостъ на рѣкѣ Вкрѣ, при дер. Колозюмбѣ, на 3-тє-разрядной дорогѣ отъ гор. Плонска въ посадѣ Нове-място.

Въ Рыпинскомъ уѣздѣ:

8) На рѣкѣ Дрвенцѣ, при посадѣ Добржинѣ, противъ прусскаго города Голюба.

Въ Цѣхановскомъ уѣздѣ:

9) Въ гор. Цѣхановѣ, на рѣкѣ Лыдынѣ, на 1-о-разрядной подъѣздной шоссеиной дорогѣ, ведущей къ станціи Привислинской желѣзной дороги.

10) Въ дер. Сонскѣ, на рѣкѣ Сонѣ, на 2-о-разрядной дорогѣ изъ гор. Цѣханова въ пос. Насельскѣ, Ломжинской губерніи.

Въ Праснышскомъ уѣздѣ:

11) Въ гор. Праснышѣ, на рѣкѣ Венгеркѣ, на 1-о-разрядной губернской дорогѣ изъ г. Прасныша въ г. Маковъ, Ломжинской губерніи.

12) Въ пос. Хоржеле, на рѣкѣ Оржицѣ, на 2-о-разрядной дорогѣ изъ пос. Хоржеле въ гор. Праснышъ.

13) Въ дер. Улятово-Адамы, на рѣкѣ Улятово, на 3-тье-разрядной дорогѣ изъ гор. Прасныша въ пос. Хоржеле.

Въ Млавскомъ уѣздѣ:

14) Въ дер. Стржегово, на рѣкѣ Вкрѣ (Дзялдувкѣ), на 1-о-разрядной губернской шоссеиной Плоцко-Млавской дорогѣ существуетъ 2 моста.

Въ Серпецкомъ уѣздѣ:

15) Въ дер. Држазга, на рѣкѣ Вкрѣ (Дзялдувкѣ), на 3-тье-разрядной дорогѣ изъ пос. Вѣжуна въ пос. Радзановѣ.

3. Перевозы. Въ предѣлахъ Плоцкой губерніи находятся слѣдующіе перевозки на рѣкѣ Вислѣ, отдѣляющей Плоцкую губернію отъ Варшавской:

Въ Плонскомъ уѣздѣ:

a) близъ города Закрочима, у колоніи Утрата.

Въ Плоцкомъ уѣздѣ:

b) при городѣ Вышегородѣ.

Въ Липновскомъ уѣздѣ:

a) въ дер. Муржиново,

б) при городѣ Добржинѣ,

в) между деревнею Старковецъ и городомъ Нешавою, Варшавской губерніи,

г) между дер. Дзиково и пос. Цѣхоцинокъ, той же губерніи.

в) **Почты и телеграфы.**

Въ Плоцкой губерніи существуетъ шесть почтово - телеграфныхъ конторъ, въ городахъ: Плоцкѣ, Млавѣ (пограничная), Праснышѣ, Цѣхановѣ, Липнѣ и Новогоргіевскѣ, а также шесть почтово - телеграфныхъ отдѣленій: въ Закрочимѣ, Рыпинѣ, Плонскѣ, Серпцѣ, Добржинѣ на Вислѣ и Любичѣ.

Число почтовыхъ станцій и содержимыхъ на нихъ почтарей и лошадей опредѣляется слѣдующей таблицей:

№ по порядку.	Наименованіе станцій.	Положено содержать.	
		Почтарей.	Лошадей.
1	Бѣльскъ	2	4
2	Бѣжунъ	2	4
3	Вышегородъ	2	3
4	Добржинь на рѣкѣ Вислѣ	3	5
5	Закрочимъ	3	6
6	Збойно	3	6
7	Липно	4	7
8	Млава	3	6
9	Плонскъ	3	6
10	Плоцкъ	4	10
11	Праснышъ	3	6
12	Раціонжъ	2	4
13	Рышинь	2	4
14	Серпецъ	2	4
15	Старожебы	3	6
16	Стржегово	2	4
17	Цѣхановъ	2	4
18	Шренскъ	2	4
Итого		47	93

Изъ этой таблицы, между прочимъ, усматривается, что въ 1890 году число почтарей увеличено противъ 1889 года на 1, число же лошадей осталось безъ измѣненія.

Протяженіе телеграфныхъ линій составляло тѣ же 266 $\frac{1}{2}$ верстъ и проводовъ 898 $\frac{1}{4}$ вер., т. е. оставалось безъ измѣненій.

Получено всякаго рода корреспонденціи 2,647,670 штукъ, болѣе 1889 года на 33,049 штукъ. Обмѣнено всѣхъ телеграммъ 71,347, болѣе 1889 года на 619. Выручено дохода 82,792 руб. 54 коп., болѣе 1889 года на 2,405 руб. 82 коп.; расхода же произведено 59,027 руб. 73 к., менѣе 1889 года на 1,684 руб. 30 коп.

г) Народная нравственность.

(Прилагается ведомость № 5).

Нижеслѣдующія статистическія данныя указываютъ на признаки нѣкотораго возвышенія народной нравственности: въ отчетномъ году всѣхъ преступленій было 13,801 (менѣе противъ 1889 г. на 1,822), по которымъ осуждено 12,208 человекъ—менѣе противъ 1889 года на 679 человекъ.

По роду преступленій, какъ и прежде, первое мѣсто занимаютъ преступленія противъ личности, которыя составляли 6,363 (менѣе противъ 1889 г. на 1,281). Далѣе идутъ преступленія: противъ частной собственности 3,683 (менѣе противъ 1889 г. на 1.124), противъ личности Государства 3,336 (болѣе 1889 года на 1,417) и противъ собственности Государства 486 (менѣе 1889 г. на 839).

Въ числѣ осужденныхъ было женщинъ 2,366 (болѣе 1889 года на 36), изъ коихъ болѣе всего по преступленіямъ противъ чести вообще, именно 994. По сословіямъ болѣе всего приходится осужденныхъ на мѣщанъ (3,425) и крестьянъ (8.135).

Что касается возраста преступниковъ, то наиболѣе ихъ было отъ 31 до 40 лѣтъ, именно 3,404, и менѣе всего свыше 60 лѣтъ—83.

Нижеслѣдующая ведомость показываетъ движеніе арестантовъ по Плоцкой губерніи въ 1890 году:

	До постановленія приговора судомъ.		По распоряженію административной власти.		По приговорамъ судебныхъ мѣстъ.		Всего.	
	муж.	жен.	муж.	жен.	муж.	жен.	муж.	жен.
Къ 1-му января 1890 года оставалось	186	88	69	34	1858	135	2113	257
Въ 1890 году прибыло	868	189	862	231	5417	1983	7147	2403
Въ 1890 году выбыло	872	191	832	227	5512	1979	7216	2397
Къ 1-му января 1891 года осталось .	182	86	99	38	1763	139	2044	263

д) Арестанты, тюремные замки и этапы.

Въ Плоцкой губерніи находятся слѣдующія мѣста заключенія:

- 1) слѣдственная и уголовная тюрьмы въ гор. Плоцкѣ.

2) пять подсѣдственныхъ (детенціонныхъ) арестовъ: въ гор. Липнѣ, Праснышѣ, Млавѣ, Рыпинѣ и Закрочимѣ, и

3) одиннадцать полицейскихъ арестовъ при городскихъ магистратахъ.

Движеніе арестантовъ въ этихъ мѣстахъ заключенія за 1890 годъ показано въ нижеслѣдующихъ таблицахъ:

НАЗВАНІЕ МѢСТЪ ЗАКЛЮЧЕНІЯ.	Къ 1 января 1890 года оставалось.	Въ 1890 году:		Къ 1 января 1891 года оставалось.
		Прибыло.	Убыло.	
Плоцкія слѣдственная и уголовная тюрьмы	503	1269	1319	453
Подсѣдственные аресты	31	1329	1306	54
Полицейскіе аресты	35	4955	4944	46
Итого	569	7553	7569	553

НАИМЕНОВАНИЕ АРЕСТОВЪ.	Къ 1 января 1890 года оставалось.	Въ теченіе 1890 г.:		Къ 1 января 1891 года оставалось.
		Прибыло.	Убыло.	
А. Подсѣдственные (детенціонные) аресты.				
Млавскій	17	689	675	31
Праснышскій	5	211	210	6
Плонско-Закрочимскій	2	98	99	1
Липновскій	7	165	166	6
Рыпинскій	„	166	156	10
Итого	31	1329	1306	54
Б. Полицейскіе аресты.				
Млавскій	1	108	104	5
Серпецкій	3	1083	1081	5
Рыпинскій	3	154	157	„
Цѣхановскій	8	1145	1143	10
Праснышскій	1	141	140	2
Плонско-Закрочимскій	6	329	324	11
Липновскій	1	587	584	4
Плоцкій	12	1408	1411	9
Итого	35	4955	4944	46

Въ подельственныхъ и полицейскихъ арестахъ содержатся подельственные арестанты и лица, присуждаемыя мировыми судебными учреждениями къ аресту, а также арестуемыя по распоряженію административныхъ и полицейскихъ властей.

Въ Плоцкой слѣдственной тюрьмѣ содержатся лица, состоящія подъ слѣдствіемъ и судомъ по обвиненію въ болѣе важныхъ преступленіяхъ, а въ уголовной тюрьмѣ—преступники, присужденные къ уголовнымъ и исправительнымъ наказаніямъ.

Въ 1890 году содержалось въ Плоцкой уголовной тюрьмѣ всего 943 человека (700 мужчинъ и 243 женщины), а въ томъ числѣ:

		По вѣроисповѣданіямъ:	
		Православныхъ	19
		Католиковъ	784
		Лютеранъ	56
		Евреевъ	84
		Итого	943
		По сословіямъ:	
		Дворянъ	6
		Мѣщанъ	89
		Крестьянъ	848
		Итого	943
		По роду занятій:	
		Чиновниковъ	2
		Земледѣльцевъ	57
		Торговцевъ	45
		Ремесленниковъ	107
		Работниковъ	725
		Бродягъ	7
		Итого	943

Большая часть осужденных состояла из лиц, не получивших никакого образования; преступников этой категории содержалось въ тюрьмѣ 754 человекъ, преступниковъ грамотныхъ было 189.

Въ общемъ числѣ заключенныхъ находилось: подвергаемыхъ осужденію въ первый разъ 669, рецидивистовъ 274.

Распределеніе арестантовъ по преступленіямъ показано въ нижеслѣдующей вѣдомости:

Наименованіе преступленій.	Въ 1-му января 1890 г. состояло.	Въ 1890 году:			Въ 1-му января 1891 г. осталось.
		Прибыло.	Всего состояло.	Убыло.	
Сопротивленіе распоряженіямъ Правительства	3	5	8	7	1
Поддѣлка Государственной монеты	»	1	1	1	»
Многоженство	»	»	»	»	»
Убійство	2	13	15	12	3
Дѣтубійство	5	11	16	9	7
Разбой	3	2	5	3	2
Грабежь	12	20	32	22	10
Мошенничество	9	8	17	11	6
Кража	240	752	992	715	277
Поджогъ	21	17	38	22	16
Изнасилованіе	3	2	5	4	1
Оскорбленіе чести	»	5	5	5	»
Злоупотребленіе по службѣ	»	2	2	2	»
Контрабанда	20	21	41	24	17
Бродяжничество	2	5	7	6	1
Другія преступленія	183	79	262	150	112
Итого	503	941	1446	993	453

Оборотъ суммъ на содержаніе тюремъ и арестовъ представляется за отчетный годъ въ такомъ видѣ:

По смѣтѣ 1890 г. назначено 38,135 р. 61 к.

Расхода произведено 37,508 » 35 »

Осталось въ сбереженіи 627 » 26 »

Продовольствіе тюремныхъ арестантовъ, производившееся въ 1890 г., какъ и въ прежніе годы, съ подряда, стоило казнѣ: на одного человѣка въ сутки $7\frac{60}{100}$ коп., въ общей сложности обошлось въ 12,732 руб. 13 коп.; содержаніе же одного арестанта, включая сюда продовольствіе, одежду, обувь и проч., стоило въ сутки $12\frac{47}{100}$ коп., въ общей сложности продовольствіе и вообще содержаніе обошлось въ 20,525 руб. 74 коп.

На содержаніе арестантовъ въ подслѣдственныхъ и полицейскихъ арестахъ отпускалось по 9 коп. на человѣка въ сутки.

Плоцкія тюрьмы, изъ коихъ уголовная построена еще въ 1806 году, при прусскомъ королѣ Фридрихѣ-Вильгельмѣ III-мъ, а слѣдственная въ 1846 году, находятся въ удовлетворительномъ состояніи.

Въ отчетномъ 1890 году, кромѣ обыкновеннаго ежегоднаго ремонта Плоцкихъ тюремъ на сумму 1000 рублей, построенъ при оныхъ вчернѣ административный флигель для служащихъ, постройка коего будетъ совершенно окончена въ 1891 году.

Отъ арестантскихъ работъ, обязательныхъ въ силу закона 6 января 1886 года, въ отчетномъ 1890 году поступило чистаго дохода:

а) въ пользу арестантовъ	830 руб. 42 $\frac{1}{2}$ коп.
б) въ пользу казны	667 » 84 $\frac{1}{4}$ »
и в) въ пользу тюрьмы	671 » 53 $\frac{3}{4}$ »
Итого	2,169 » 80 »

Общій заработокъ въ отчетномъ году увеличился, въ сравненіи съ заработкомъ 1889 года, на 548 руб. 73 коп.

Платныхъ рабочихъ дней въ отчетномъ году было:

на внѣшнихъ работахъ	6,492
и на внутреннихъ работахъ	2,957
а всего	9,449

Для преподаванія арестантамъ религіозныхъ утѣшеній и нравственныхъ наставленій при Плоцкихъ тюрьмахъ имѣются: католическая ча-

совня, въ которой въ праздничные дни отправляется богослуженіе, и домовая православная церковь.

Въ существующей при тюрьмѣ школѣ для обученія несовершеннолѣтнихъ преступниковъ въ отчетномъ году обучалось ежедневно, среднимъ числомъ, 2 мальчика.

Въ теченіе отчетнаго 1890 года санитарное состояніе заключенныхъ было слѣдующее:

Названіе тюрьмы.	ВЫТО ВОЛЬНЫХЪ:		У М Е Р Л О:		Осталось больныхъ къ 1-му января 1891 г.
	1889 г.	1890 г.	1889 г.	1890 г.	
Плоцкія слѣдетвенная и уголовная тюрьмы	328	281	17	29	3

Пересылка арестованныхъ лицъ по линіямъ этапныхъ путей производилась посредствомъ Плоцкой и Новогеоргіевской этапныхъ командъ, пересылка же арестантовъ внѣ этапныхъ линій совершалась порядкомъ, указаннымъ утвержденными Министерствомъ Внутреннихъ Дѣлъ 15 іюля 1870 года правилами, то-есть арестанты конвоировались вольнонаемными провозатыми, съ отнесеніемъ расходовъ на транспортныя и тюремныя суммы.

е) П о ж а р ы.

(Прилагается вѣдомость № 6).

Въ 1890 году было случаевъ пожаровъ: въ городахъ 16, въ посадахъ и селеніяхъ 268, всего 284. Изъ числа ихъ возникло: отъ молніи 19, неисправности печей и трубъ 27, неосторожности 42, по подозрѣнію въ поджогѣ 79 и отъ другихъ необнаруженныхъ причинъ 117. Сравнительно съ 1889 годомъ пожарныхъ случаевъ было менѣе на 25.

Прилагаемая при семь вѣдомость указываетъ на количество пожаровъ въ разное время года и причины ихъ возникновенія.

Изъ числа пожарныхъ случаевъ было 8 выдающихся по причиненнымъ убыткамъ отъ 10 до 30 тысячъ рублей въ каждомъ случаѣ.

ж) Разныя происшествія и народныя бѣдствія.

Въ отчетномъ году въ Плоцкой губерніи не было случаевъ особенно важныхъ событій, имѣющихъ пагубныя послѣдствія для народной жизни или имущества, за исключеніемъ нѣсколькихъ градобитій, о коихъ упомянуто вначалѣ обзора.

Какъ и прежде, такъ и въ 1890 году, были несчастные случаи въ деревняхъ съ малолѣтними дѣтьми, оставляемыми родителями безъ присмотра въ лѣтнее рабочее время, хотя администраціей давно было предложено завести особыя пріюты для оставляемыхъ въ рабочее время дѣтей. Такихъ случаевъ было 45, а именно: утонуло 22, умерло отъ обжоговъ 18 и отъ другихъ несчастныхъ случаевъ 5 дѣтей обоого пола.



IV.

Народное здравіе и общественное призрѣніе.

(Прилагаются вѣдомости №№ 7 и 7-а).

а) Врачи, ветеринары и аптеки.

Медицинскою частью въ губерніи завѣдываетъ врачебное отдѣленіе губернскаго правленія, состоящее: изъ медицинскаго инспектора, его помощника, губернскаго ветеринара, фармацевтическаго ассессора, секретаря и чиновника для письма.

Въ 1890 году въ губерніи состояло:

Врачей 46, изъ нихъ на службѣ въ губернскомъ городѣ 6, въ уѣздахъ 13 и вольнопрактикующихъ 27.

Ветеринаровъ 7, изъ нихъ на службѣ въ губернскомъ городѣ 2, въ уѣздахъ 3, вольнопрактикующихъ 2.

Фельдшеровъ 78, изъ нихъ на службѣ въ губернскомъ городѣ 6, въ уѣздахъ 11, вольнопрактикующихъ 61.

Акушеровъ и деревенскихъ бабокъ 49, изъ нихъ на службѣ въ губернскомъ городѣ 2, въ уѣздахъ 7, вольнопрактикующихъ 40.

Аптекъ частныхъ въ губерніи находится: центральныхъ 17, филиальное отдѣленіе 1 и сельскихъ аптекъ 9, а всего 27, въ томъ числѣ въ губернскомъ городѣ 3, въ уѣздныхъ городахъ 7, въ заштатныхъ городахъ 3, въ посадахъ 4, филиальное отдѣленіе въ посадѣ Добружинѣ на р. Дрвенцѣ 1 и сельскихъ аптекъ 9, а именно: въ пос. Дробинѣ, Журоминѣ, Бодзановѣ, Нове-място, Бѣльскѣ, Киколѣ, Радзановѣ, сел. Любичѣ и Помѣхувекѣ.

При аптекахъ состоятъ: магистровъ фармаціи 1, провизоровъ 26, помощниковъ 7 и учениковъ 10.

Общее число рецептов, поступившихъ въ 27 аптекахъ въ 1890 году, было 73,337, что составляетъ среднимъ числомъ на каждую аптеку 2,716 рецептовъ.

Выше показанное число медицинскихъ лицъ и аптекъ признается достаточнымъ и удовлетворяющимъ потребностямъ населенія.

Дѣятельность медицинскихъ лицъ въ дѣлѣ поданія своевременной помощи больнымъ и предохраненія народнаго здравія отличалась, какъ и прежде, полнымъ усердіемъ и добросовѣстностью.

Мѣры противъ сифилитическихъ болѣзней принимались тѣ же самыя, что и въ прежнихъ годахъ, и какія вообще указаны существующими на этотъ предметъ законоположеніями.

По всей губерніи въ 1890 году было случаевъ сифилиса 473, изъ нихъ 192 въ больницахъ и 281 въ частной практикѣ врачей, венерическихъ же больныхъ въ отчетномъ году было 497, изъ нихъ 190 въ больницахъ и 307 въ частной практикѣ врачей; смертныхъ случаевъ не было.

Оспопрививаніемъ въ отчетномъ году занимались врачи и, подъ ихъ руководствомъ, фельдшера. Оспенная лимфа выписывалась изъ института прививанія предохранительной оспы, состоящаго при Варшавской больницѣ Младенца Иисуса.

Въ отчетномъ году предохранительная оспа была привита 23,399 дѣтямъ, а привилась съ успѣхомъ 22,784 дѣтямъ, не принялась же 137; сомнительныхъ случаевъ было 478.

Всѣхъ судебно-медицинскихъ актовъ по разнымъ случаямъ въ Плоцкой губерніи составлено было 310.

Кромѣ того, фармацевтическимъ ассессоромъ врачебнаго отдѣленія произведено 8 химическихъ и микроскопическихъ анализовъ.

Свидѣтельствованіе же разныхъ съѣтныхъ припасовъ и напитковъ производится въ гор. Плоцкѣ городовымъ врачемъ, а въ уѣздахъ уѣздными врачами.

Независимо сего, освидѣтельствовано состояніе умственныхъ способностей съ цѣлью отправленія въ Варшавскія спеціальныя заведенія 3 человекъ.

б) Э п и д е м і и.

Въ 1890 году изъ заразительныхъ болѣзней эпидемическаго характера господствовали: оспа, скарлатина, дифтеритъ, корь, гриппъ, брюшной тифъ, сыпной тифъ, корь съ скарлатиной, кровавый поносъ, корь съ дифтеритомъ, корь съ коклюшемъ, сибирская язва и жаба въ горлѣ съ легкой коревой сыпью.

Оспа заболѣло 298, вызд. 193, умерло 105

Скарлатина » 133 » 92 » 41

Дифтеритъ » 67 » 29 » 38

Корь » 755 » 539 » 216

Гриппъ » 91 » 91 » —

Брюшной тифъ » 115 » 97 » 18

Сыпной тифъ » 96 » 83 » 13

Корь съ скарлатиной » 38 » 27 » 11

Кровавый поносъ » 76 » 56 » 20

Корь съ дифтеритомъ » 42 » 30 » 12

Корь съ коклюшемъ » 3 » 3 » —

Коклюшъ » 10 » 5 » 5

Сибирская язва » 5 » 3 » 2

Жаба въ горлѣ съ легкой

коревой сыпью » 4 » 4 » —

О мѣстностяхъ появленія эпидемическихъ болѣзней, времени появленія и прекращенія ихъ прилагается особая вѣдомость № 7—а.

в) Э п и з о о т і и.

Эпизоотическія болѣзни были слѣдующія:

1) Сибирская язва появилась въ 5 мѣстностяхъ губерніи на рогахъ скотъ, лошадяхъ и свиньяхъ. Всего заболѣло названною болѣзною: ро-

рогатаго скота 7 головъ, изъ коихъ пало 3, выздоровѣло 4; лошадей 5 и 1 свинья, кои пали. Послѣ чего болѣзнь прекратилась.

2) Сапъ лошадей замѣченъ былъ въ 7 мѣстностяхъ губерніи на 9 лошадяхъ. Всѣ пораженныя этою болѣзью лошади были убиты и болѣзнь прекратилась.

3) Хроническій мытъ лошадей замѣченъ былъ въ 6 мѣстностяхъ губерніи на 32 лошадяхъ, изъ коихъ пало 5, убито 6, остальные же 21 лошадь выздоровѣли и болѣзнь прекратилась.

4) Случная болѣзнь лошадей появилась въ 5 мѣстностяхъ на 14 лошадяхъ. Всѣ пораженныя названною болѣзью лошади выздоровѣли и болѣзнь прекратилась.

5) Инфлюэнца замѣчена была въ одной мѣстности губерніи на 15 лошадяхъ. Всѣ заболѣвшіи названною болѣзью лошади выздоровѣли и болѣзнь прекратилась.

6) Бѣшенство замѣчено было въ одной мѣстности губерніи. Всего поражено было этою болѣзью 3 головы рогатаго скота, кои были убиты. Послѣ чего болѣзнь прекратилась.

Название болѣзней.	Наличное количество животныхъ въ мѣсяцъ обнурженія болѣзни.	Изъ того числа:				
		Заболѣло.	Пало.	Убито.	Выздоровѣло.	Осталось.
Сибирская язва на рогатомъ скотѣ	288	7	3	»	4	»
» » на лошадяхъ	144	5	5	»	»	»
» » на свиньяхъ	20	1	1	»	»	»
Сапъ лошадей	283	9	»	9	»	»
Хроническій мытъ лошадей	382	32	5	6	21	»
Случная болѣзнь лошадей	169	14	»	»	14	»
Инфлюэнца на лошадяхъ	23	15	»	»	15	»
Бѣшенство на рогатомъ скотѣ	217	3	»	3	»	»
Итого	1526	86	14	18	54	»

г) **Б о л ь н и ц ы.**

Въ вѣдѣніи губернскаго и уѣздныхъ совѣтовъ общественнаго при-
ручїя состоитъ шесть больницъ, изъ коихъ три въ губернскомъ городѣ
и по одной въ уѣздныхъ городахъ: Липнѣ, Млавѣ и Праснышѣ, а именно:

1) **Больница св. Троицы**, въ гор. Плоцкѣ, помѣщается въ собственномъ
двухъ-этажномъ домѣ. Въ ней устроено 44 штатныхъ кровати, въ томъ
числѣ 4 для временнаго помѣщенія умалишенныхъ.

Въ отчетномъ году находилось въ больницѣ на лѣченіи 571 чело-
вѣкъ, въ томъ числѣ лицъ военнаго вѣдомства 16. Изъ числа больныхъ
выздоровѣло 416, переведено въ другія заведенія 4, умерло 106 и оста-
лось на слѣдующій годъ 45. Содержаніе одного больнаго въ сутки
обходилось, среднимъ числомъ, въ 60,60 коп., изъ коихъ слѣдуетъ отне-
сти: на продовольствіе больнаго 12,07 коп., на медикаменты 4,46 коп. и
на другія потребности 44,07 коп.; что въ общей сложности составляетъ
по 221 руб. 19 коп. на каждаго больнаго въ годъ (365 дней). Оборотъ
суммъ по содержанію больницы въ отчетномъ году былъ слѣдующій:
поступило на приходъ 19,817 руб. 71 коп., израсходовано 8,887 р. 75 к.,
осталось 10,929 руб. 96 к.; кромѣ того, больница св. Троицы владѣетъ
фольваркомъ, приносящимъ дохода въ годъ 1,570 р., и другими угодья-
ми, а равно денежнымъ капиталомъ свыше 100 тысячъ руб.

Изъ вышеизложеннаго видно, что больница эта достаточно обеспе-
чена въ матеріальномъ отношеніи. Вслѣдствіе постояннаго перевѣса до-
ходовъ надъ расходами, представляется возможнымъ почти ежегодно от-
числять изъ смѣтныхъ суммъ извѣстную часть на увеличеніе запаснаго
капитала больницы, обращающагося изъ процентовъ въ Варшавской кон-
торѣ Государственнаго банка.

При больницѣ находятся четыре сестры милосердія, на обязанно-
сти коихъ лежитъ ухотъ за больными, веденіе хозяйства и приготовле-
ніе менѣе сложныхъ лѣкарствъ.

2) **Больница св. Алексѣя**, въ гор. Плоцкѣ, спеціально для сифилити-

ковъ, страдающихъ кожными болѣзнями и ракомъ, на 20 кроватей, помѣщается въ собственномъ одно-этажномъ каменномъ зданіи. Въ больницѣ въ отчетномъ году состояло на лѣченіи 178 человекъ, 74 мужчины и 104 женщины. Изъ нихъ выписалось 165, умеръ 1-нъ и осталось къ 1-му января 1891 года 12 человекъ. Содержаніе одного больного въ сутки обходилось 79,⁹⁵ к., изъ коихъ слѣдуетъ отнести: на продовольствіе больного 10,⁹⁸ коп., на медикаменты 0,⁷⁹ коп. и прочія потребности 68,³³ коп.; что въ общей сложности составляетъ по 291 руб. 82 коп. на каждаго больного въ годъ. Оборотъ суммъ по содержанію больницы былъ слѣдующій: ожидалось къ поступленію 8,445 руб. 9 коп., дѣйствительно поступило 3,815 р. 51 к., осталось въ недоимкѣ къ 1-му января 1891 г. 4,629 р. 58 к.; слѣдовало произвести расходовъ 2,997 р. 73 к., дѣйствительно израсходовано 2,748 р. 1 к.; затѣмъ, къ 1-му января 1891 года осталось невыполненныхъ расходовъ 249 р. 72 к.; осталось въ наличности 1,067 р. 50 к.

3) Еврейская больница Исаака Фогеля, въ гор. Плоцкѣ, открыта въ 1872 году на частныя средства, для лѣченія бѣдныхъ евреевъ со всякими болѣзнями, на 25 кроватей. Въ 1890 г. въ ней состояло на лѣченіи 205 человекъ, изъ числа коихъ выздоровѣло 172, переведено въ другія заведенія 1, умерло 21 и осталось въ больницѣ къ 1-му января 1891 г. 11 человекъ. Содержаніе каждаго больного въ сутки, среднимъ числомъ, обошлось въ 69,⁷³ коп., т. е. на продовольствіе 10,⁸¹ коп., на лѣкарства 6,¹⁰ к. и на другія потребности 52,⁸⁷ к., или 254 р. 70 к. на каждаго больного въ годъ. Оборотъ суммъ: по приходу ожидалось къ поступленію 9,923 р. 12^{1/2} к., поступило 2,761 р. 9 к., осталось въ недоимкѣ 7,162 р. 3^{1/2} к.; по расходу: предположено къ выдачѣ 4,013 р. 59 к., въ счетъ сего уплачено 3,836 р. 87 к. Затѣмъ, къ 1-му января 1891 г. осталось невыполненныхъ расходовъ 176 р. 72 к. и въ пердержкѣ 1,252 р. 50 к.

4) Больница св. Іоанна Златоуста, въ гор. Липнѣ, помѣщается въ соб-

ственномъ двухъ-этажномъ домѣ. Больница устроена на 40 кроватей, для всякаго рода больныхъ. Въ отчетномъ году въ ней было на излѣченіи 482 человѣка, въ томъ числѣ 247 лицъ военнаго вѣдомства. Изъ общаго числа больныхъ выздоровѣло 427, переведено въ другія заведенія 2, умерло 25 и осталось въ больницѣ къ 1-му января 1891 года 28 человѣкъ. Стоимость содержанія одного больнаго въ сутки составляла 48 коп., или въ годъ 175 руб. 20 коп., болѣе противъ 1889 г. на 16 р. 79 к. Оборотъ суммъ по содержанію больницы былъ слѣдующій: ожидалось къ поступленію 17,075 р. 79 к., поступило 7,490 р. 44 к. и осталось въ недоимкѣ 9,585 р. 35 к., слѣдовало уплатить 6,243 руб. 82 коп., уплачено 6,004 р. 62 к. и осталось невыполненныхъ расходовъ къ 1-му января 1891 года 239 руб. 20 коп.

5) Больница св. Войцѣха, въ гор. Млавѣ, на 25 кроватей, помѣщается въ собственномъ двухъ-этажномъ домѣ со службами. Число больныхъ, находившихся на лѣченіи въ теченіе 1890 года, было 511 человѣкъ, въ томъ числѣ 285 лицъ военнаго вѣдомства. Изъ общаго числа пациентовъ выздоровѣло 414, выписано не вполне оправившихся отъ болѣзни 32, переведено въ другія заведенія 13, умерло 24 и осталось къ 1-му января 1891 года 28 человѣкъ. Оборотъ больничныхъ суммъ: подлежало къ поступленію 8,761 р. 83 к., поступило 4,863 р. 43 к., осталось въ недоимкѣ 3,898 р. 40 к., подлежало къ уплатѣ 5,681 р. 66 к., уплачено 4,780 р. 80 к., осталось къ 1-му января 1891 года невыполненныхъ расходовъ 900 р. 86 к., кассовый остатокъ 82 р. 63 к. Суточное содержаніе одного больнаго обошлось въ 48,³³ коп., годовое 177 руб. 13 коп., противъ 1889 года менѣе на 19 коп.

6) Больница св. Станислава Кости, въ гор. Праснышѣ, на 35 кроватей, помѣщается въ собственномъ домѣ. Число больныхъ въ теченіе 1890 г. простиралось до 604 человѣкъ, въ томъ числѣ 171 лицо военнаго вѣдомства. Изъ нихъ выздоровѣло 504, переведено въ другія заведенія 18, умерло 45 и осталось къ 1-му января 1891 г. въ заведеніи

37 человекъ. Общая сумма дохода, назначеннаго смѣтою, составляла 12,193 руб. 46³/₄ коп., въ дѣйствительности поступило 7,284 р. 66 к., израсходовано 6,417 р. 68¹/₂ к., къ 1-му января 1891 г. осталось: невыполненныхъ расходовъ 2,114 р. 56¹/₂ к., наличными деньгами 2,981 р. 9¹/₂ к. Стоимость содержанія одного больнаго составляла 42,36 коп. въ сутки, или 154 руб. 61 коп. въ годъ, слѣдовательно, годичный расходъ на одного больнаго противъ 1889 года увеличился на 22 руб. 48 коп.

Сравнительная стоимость содержанія и лѣченія больныхъ во всѣхъ шести лѣчебныхъ заведеніяхъ губерніи, устроенныхъ на 189 кроватей, представляется въ слѣдующемъ видѣ:

№	БОЛЬНИЦЫ.	Число кроватей.	Число больныхъ.	Въ сутки.	Въ годъ.	
					Руб.	коп.
1	Св. Троицы	44	571	60,60	221	19
2	Св. Алексѣя	20	178	79,95	291	82
3	Исаака Фогеля	25	205	69,78	254	70
4	Липновская	40	482	48	175	20
5	Млавская	25	511	48,33	177	13
6	Праснышская	35	604	42,36	154	61

Въ отношеніи процента смертности больницы слѣдуютъ въ такомъ порядкѣ: св. Троицы (18,56%), Исаака Фогеля (10,24%), Липновская (5,83%), Млавская (4,69%) и св. Алексѣя (0,56%).

д) **Богадѣльни и пріюты.**

Независимо поименованныхъ выше больницъ въ вѣдѣніи Плоцкаго губернскаго совѣта общественнаго призрѣнія состоитъ семь домовъ призрѣнія (богадѣлень) и два пріюта. Первые находятся въ гор. Плоцкѣ, Плонскѣ, Млавѣ, Липнѣ, Серпецѣ, Добржицѣ на рѣкѣ Вислѣ и Выше-шеградѣ; послѣдніе—въ гор. Плоцкѣ и Праснышѣ.

Оборотъ капиталовъ и дѣятельность этихъ заведеній за отчетный годъ представляется въ слѣдующемъ видѣ:

№	Богадѣльни.	Д о х о д ы.			Р а с х о д ы.			Осталось въ кассѣ.
		Подлежало къ поступленію.	Въ счетъ сего поступило.	Осталось въ недоимкѣ.	Подлежало къ поступленію.	Въ счетъ сего поступило.	Невыполненныхъ расходовъ.	
Р у б л и и к о п ѣ й к и.								
1	Плоцкая	1978 15	1978 15	» »	1488 96	1377 77	106 19	600 38
2	Плонская	1698 89	1572 57½	125 81½	1284 11	1284 11	» »	288 46½
3	Серпецкая	724 62½	724 62½	» »	504 35	424 80	79 55	299 82½
4	Млавская	488 17½	419 38	68 79½	358 46	241 3	117 43	178 35
5	Липновская	181 56	181 56	» »	274 75	164 27	110 48	17 29
6	Вышегородская	193 87	193 87	» »	143 21	143 21	» »	50 66
7	Добржинская	228 80	157 55	66 25	345 89½	157 55	188 34½	» »
П р и ю т ы:								
1	Плоцкій	1093 52	1093 52	» »	1001 87	958 32	43 55	135 20
2	Праснышскій	1498 91	1498 91	» »	868 9	805 4¾	63 4½	693 86¾

е) Плоцкое благотворительное общество.

Открытое, съ Высочайшаго соизволенія, въ гор. Плоцкѣ въ 1881 году, не состоитъ въ непосредственномъ завѣдываніи губернскаго совѣта общественнаго призрѣнія, дѣйствуя лишь подъ его наблюденіемъ, на основаніи особаго устава. Въ обществѣ этомъ, съ концемъ отчетнаго года, числилось членовъ 116 лицъ. Капиталы общества заключаются: въ суммѣ 3,000 руб., обезпеченной на имѣніи Ковалевко, Плоцкаго уѣзда, по записи владѣльца этого имѣнія Л. Чаплицкаго; въ суммѣ 3,000 руб., пожертвованной кс. Игнатіемъ Смолинскимъ, обезпеченной на недвижимости №№ 102 и 109 въ гор. Плоцкѣ, и въ суммѣ 5,700 руб. (запасный капиталъ), образовавшейся изъ сбереженій общества, изъ коей отдано подъ ипотечныя обезпеченія 4,150 руб. Независимо сего, общество владѣетъ каменнымъ двухъ-этажнымъ домомъ въ гор. Плоцкѣ, отга-

заннымъ въ 1889 году по записи ке. Рутковского, и двумя участками земли въ чертѣ гор. Плошка пространствомъ 7 морговъ и 37 прентовъ.

Обороты суммъ благотворительнаго общества въ теченіе отчетнаго 1890 года представляются въ слѣдующемъ видѣ: поступило на приходъ отъ постоянныхъ членскихъ взносов 439 руб. 75 коп., процентовъ съ капиталовъ 819 руб. 4 коп., добровольныхъ пожертвованій, сборъ со спектаклей, концертовъ и т. п. 2,190 руб. 1 коп., за аренду земли 180 руб. и случайныхъ доходовъ 59 руб. 5 коп., или всего 3,687 руб. 85 к.; израсходовано всего 3,107 руб. 2½ коп., затѣмъ, избытокъ доходовъ надъ расходами— 580 руб. 2½ коп.

V.

Народное просвѣщеніе.

а) Учебныя заведенія.

(Прилагается вѣдомость № 8).

Въ Плоцкой губерніи въ вѣдѣніи Министерства Народнаго Просвѣщенія находились слѣдующія учебныя заведенія:

1 Мужская гимназія.

1 Женская гимназія.

1 Приготовительный классъ при женской гимназіи.

1 Учительская семинарія.

1 Образцовое училище при учительской семинаріи.

1 Четырехклассное городское училище.

238 начальныхъ училищъ, въ томъ числѣ: двухклассныхъ 9 и одноклассныхъ 229, городскихъ 36, гминныхъ 84 и сельскихъ 118.

1 Воскресно-коммерческое.

10 Воскресно-ремесленныхъ училищъ.

16 частныхъ учебныхъ заведеній, изъ нихъ: мужскихъ 2, женскихъ 7 и общихъ 7, четырехклассныхъ 3, двухклассныхъ 6 и одноклассныхъ 7.

44 кантората при евангелическихъ церквахъ.

150 еврейскихъ вѣроисповѣдныхъ школъ (хедеровъ и др.).

Въ теченіе 1890 года:

Открыто:

4 казенныхъ училища, изъ нихъ: одно одноклассное гминное и три одноклассныя сельскія начальныя общія училища.

4 частных учебных заведенія, изъ нихъ: три двухклассныя женскія и одно одноклассное общее.

32 еврейскихъ вѣроисповѣдныхъ школы (хедера и др.).

Преобразовано:

3 одноклассныхъ сельскихъ въ такія же гминныя.

Закрѣто:

1 частный 4-хклассный женскій пансіонъ.

2 двухклассныя частныя начальныя женскія училища.

1 одноклассное частное начальное общее училище.

9 еврейскихъ исповѣдныхъ училищъ (хедеровъ и др.).

Слѣдующая вѣдомость указываетъ число городскихъ, гминныхъ, сельскихъ и еврейскихъ училищъ, а также евангелическихъ канторовъ.

	Городскія училища.			Гминныя училища.			Сельскія училища.			Еврейскія училища.			Евангеличес. канторы.		
	Число училищъ.	Число учащихся.		Число училищъ.	Число учащихся.		Число училищъ.	Число учащихся.		Число училищъ.	Число учащихся.		Число училищъ.	Число учащихся.	
		муж.	жен.		муж.	жен.		муж.	жен.		муж.	жен.		муж.	жен.
Губ. гор. Плоцкъ . .	4	213	174	>	>	>	>	>	>	1	98	>	>	>	>
Уѣзды: Плоцкій . .	3	95	114	7	261	123	24	802	383	>	>	>	3	30	12
Липновскій	4	187	83	20	590	288	30	768	361	1	15	15	12	73	98
Рыпинскій	2	101	45	11	316	179	14	386	217	>	>	>	18	198	175
Серпецкій	3	164	75	11	330	128	10	372	183	>	>	>	1	20	8
Млавскій	4	163	137	12	362	173	5	219	79	1	25	90	2	28	14
Праснышскій . . .	3	144	89	5	257	125	6	118	63	1	36	48	>	>	>
Цѣхановскій . . .	2	109	60	13	497	111	6	237	106	1	25	46	3	39	28
Плонскій	4	201	220	5	284	140	23	570	235	2	90	1	5	59	32
Итого	29	1380	997	84	2897	1267	118	3472	1627	7	289	230	44	447	367

Въ 1890 году учащихся во всѣхъ учебныхъ заведеніяхъ было:

мужскаго пола 12,077, женскаго пола 5,327, всего 17,404; менѣе противъ 1889 года на 1730.

Сравнивая эти два года въ отношеніи числа учащихся, посѣщающихъ учебныя заведенія, получаютъ слѣдующія цифры:

	Число учащихся общаго пола.		Разность.
	Въ 1889 году.	Въ 1890 году.	
Плоцкая мужская гимназія	337	308	— 29
„ женская гимназія	168	162	— 6
Приготовительный классъ при женской гимназіи	23	30	+ 7
Вымыслинская учительская семинарія	77	86	+ 9
Образцовое училище при учительской семинаріи	41	47	+ 6
Плоцкое 4-хлассное городское училище	138	229	+ 91
Начальныя городскія училища	2490	2377	— 113
„ гминныя училища	5139	4164	— 975
„ сельскія училища	6219	5099	—1120
Еврейскія училища 3 разряда	482	519	+ 37
Воскресно-коммерческое училище	7	7	0
Воскресно-ремесленныя училища	444	432	— 12
Частныя учебныя заведенія	772	718	— 54
Кантораты при евангелическихъ церквяхъ	748	814	+ 66
Еврейскія въроисповѣдныя школы (хедеры)	2049	2412	+ 363
Итого	19134	17404	—1730

Такимъ образомъ во всѣхъ начальныхъ училищахъ, кромѣ канторатовъ, число учащихся уменьшилось въ отчетномъ году на 2,208 человекъ, въ канторатахъ же увеличилось на 66 человекъ.

Число учащихся, показанное въ вышеприведенной таблицѣ, распределяется:

По въроисповѣданіямъ:

Православнаго	412
Римско-католическаго	10,903
Евангелическаго	2,318
Еврейскаго	3,771

Итого 17,404

По сословіямъ:

Дворянъ и чиновниковъ	1,037
Духовнаго званія	11
Городскаго сословія	6,296
Сельскаго сословія	10,033
Иностранцевъ	27
<hr/>	
Итого	17,404

б) Народное образованіе.

П л о ц к а я м у ж с к а я г и м н а з і я .

Преподаваніе предметовъ гимназическаго курса распредѣлено было между директоромъ, инспекторомъ, 4 законоучителями и 12 преподавателями наукъ и языковъ. Воспитательною частью завѣдывали директоръ, инспекторъ и классные наставники. Классныхъ наставниковъ въ оба полугодія гимназическаго года состояло 6, изъ коихъ 50% принадлежали къ лицамъ русскаго происхожденія и столько же было польскаго происхожденія.

Дѣятельность классныхъ наставниковъ ничѣмъ существеннымъ въ сравненіи съ прошлымъ годомъ не отличалась. Классные наставники, по примѣру прежнихъ лѣтъ, совмѣстно съ прочими преподавателями принимали мѣры для подъема уровня успѣховъ учениковъ ввѣренныхъ имъ классовъ и для исправленія нравственныхъ недостатковъ ихъ; наблюдали за посѣщеніемъ учениками уроковъ и Богослуженія въ воскресные, праздничные и высокотожественные дни; руководили занятіями въ классныхъ коммисіяхъ, сообщали родителямъ или опекунамъ учениковъ еженедѣльно и въ концѣ каждой четверти года свѣдѣнія объ успѣхахъ и нравственномъ направленіи дѣтей ихъ, наводили справки о степени матеріальной несостоятельности тѣхъ изъ учениковъ ввѣренныхъ имъ классовъ, кои входили съ прошеніями объ освобожденіи ихъ отъ платы за ученіе или о назначеніи имъ денежныхъ пособій изъ специальныхъ средствъ гимназій, представляли педагогическому совѣту гимназій свои

соображенія при обсужденіи вопроса о переводѣ учениковъ изъ класса въ классъ и о награжденіи тѣхъ изъ нихъ, кои отличались примѣрнымъ поведеніемъ и преуспѣваніемъ въ наукахъ и, наконецъ, посѣщали учениковъ своихъ классовъ на ихъ квартирахъ и о результатахъ своихъ посѣщеній докладывали педагогическому совѣту въ своихъ ежемѣсячныхъ отчетахъ.

Успѣхи учениковъ гимназіи, выраженные въ числовыхъ данныхъ, показывающихъ число учениковъ, переведенныхъ въ высшіе классы и окончившихъ полный курсъ гимназіи, представляются въ слѣдующемъ видѣ.

Изъ 324 учениковъ, состоявшихъ въ гимназіи и пригготовительномъ классѣ къ началу выпускныхъ и переводныхъ экзаменовъ, удостоены перевода въ соответственные высшіе классы и аттестатовъ зрѣлости 235, что составляетъ 72,53% общаго числа учениковъ; въ сравненіи съ минувшимъ годомъ, въ коемъ число переведенныхъ и получившихъ аттестаты зрѣлости учениковъ составляло 70,88% общаго числа ихъ, успѣшность по гимназіи въ отчетномъ году увеличилась на 1,65%, каковое число можно считать болѣе или менѣе нормальнымъ числомъ колебанія успѣховъ по гимназіи въ смежные годы, зависящимъ отъ разныхъ болѣею частью не поддающихся точному наблюденію причинъ.

На основаніи данныхъ цензурной книги, а также записей въ штрафномъ и кондуитномъ журналахъ, поведеніе учениковъ за истекшій годъ можно считать вполне удовлетворительнымъ. Данныя цензурной книги показываютъ, что изъ общаго числа 235 учениковъ, находившихся въ Плоцкой гимназіи къ концу первой половины отчетнаго года, отмѣтку пять по поведенію получили 166 учениковъ, отмѣтку четыре—56 и отмѣтку три—13; изъ числа же 307 учениковъ, находившихся въ гимназіи къ концу второй половины отчетнаго года, отмѣтку пять по поведенію получили 196 учениковъ, отмѣтку четыре—71, отмѣтку три—33 и отмѣтку два—8 учениковъ.

Записи въ штрафномъ и кондуитномъ журналахъ заключаютъ въ себѣ

проступки учениковъ большею частью маловажные по сущности своей и невыходящiе изъ ряда обыкновенныхъ дѣтскихъ шалостей и нарушенiй дѣтской дисциплины. Проступки эти состояли главнымъ образомъ, со стороны учениковъ низшихъ классовъ, въ опаздыванiи на уроки и Богослуженiя, въ несоблюденiи установленной формы, а также въ невниманiи и разсѣянности на урокахъ, въ небрежномъ и неряшливомъ исполненiи письменныхъ работъ, въ неприготовленiи уроковъ, въ излишней рѣзвости и шаловливости во время паузъ и уроковъ гимнастики; въ ссорѣ и дракѣ другъ съ другомъ и, наконецъ, въ недостаткѣ должнаго вниманiя и благоговѣйнаго отношенiя къ Богослуженiю; со стороны учениковъ высшихъ классовъ: въ пропускѣ уроковъ и Богослуженiе безъ уважительной причины, въ опаздыванiи на уроки и Богослуженiя, въ хожденiи по городу въ недозволенное время и, наконецъ, иногда въ неумѣненiи достаточно скромно, прилично и вѣжливо объясняться со старшими.

Слѣдуетъ при этомъ замѣтить, что въ выше означенныхъ проступкахъ попадалось весьма небольшое число учениковъ, болѣе $\frac{1}{3}$ всего числа учениковъ гимназiи, между тѣмъ какъ $\frac{2}{3}$ остальныхъ учениковъ не попадались почти ни въ какихъ проступкахъ и вели себя вполне безукоризненно. Въ виду этого общее нравственное направленiе учениковъ Плоцкой гимназiи за 1890 г. можетъ быть признано вполне удовлетворительнымъ.

А) Число учащихъ и другихъ должностныхъ лицъ къ 1 января 1891 г.

Директоръ.	И. д. Инспектора.	Законоучителей.	Учителей наукъ и языковъ.	Учителей церковнаго пѣвiя.	Учителей гимнастики.	Учитель приготовительнаго класса.	Помощниковъ классныхъ наставниковъ.	Прочихъ служащихъ.	П Р И М Ѣ Ч А Н I Е.
1	1	4	10	1	2	1	3	3	

Б) Число учащихся къ 1 января 1891 года.

Всѣхъ учащихся.	По вѣроисповѣданіямъ:				По сословіямъ:					Выбывшихъ въ отчетномъ году.	
	Православнаго.	Римско-католическаго.	Лютеранскаго.	Еврейскаго.	Дворянъ и чиновниковъ.	Духовныхъ.	Городскихъ.	Сельскихъ.	Иностранцевъ.	До окончанія курса.	По окончаніи курса.
308	50	213	9	36	236	3	50	19	•	74	27

Плоцкая женская гимназія.

Учебное дѣло въ Плоцкой женской гимназіи ведется сообразно съ положеніемъ о женскихъ гимназіяхъ и прогимназіяхъ, изданныхъ въ 1866 году для здѣшняго края, и съ учебными планами предметовъ, преподаваемыхъ въ Имперскихъ женскихъ гимназіяхъ, а также съ таблицей числа недѣльныхъ уроковъ въ 7-ми-классныхъ женскихъ гимназіяхъ. Успѣхи ученицъ вообще, а въ особенности по русскому языку, вполне удовлетворительны.

Плоцкое 4-хклассное городское училище.

Въ городскомъ училищѣ со второй половины отчетнаго года отдѣленія первыхъ двухъ классовъ уже превращены въ самостоятельные классы, благодаря открытію для нихъ двухъ должностей учительскихъ помощниковъ, такъ что училище фактически преобразовалось изъ 4-хкласснаго въ 6-ти-классное.

Въ учебно-воспитательномъ отношеніи весьма важную роль играютъ учебныя пособія и фундаментальная и ученическая бібліотека съ цѣлесообразнымъ подборомъ пособій и книгъ. Плоцкое 4-хклассное городское училище и въ этомъ отношеніи съ начала второй половины отчет-

наго года находится въ гораздо лучшемъ положеніи, чѣмъ въ какомъ оно было до того времени, такъ какъ при немъ уже имѣются, кромѣ учительской библіотеки, и ученическая, физическій кабинетъ и всѣ наиболѣе необходимыя наглядныя пособія для преподаванія географіи, исторіи и геометріи.

Большая часть штатныхъ преподавателей въ этомъ училищѣ лица, получившія спеціальное педагогическое образованіе въ учительскихъ институтахъ, почему качество усваиваемыхъ знаній въ учащихся замѣтно улучшается; послѣдніе стали заниматься съ большою любовью, интересомъ и пониманіемъ, благодаря чему, въ свою очередь, явилась возможность вести преподаваніе предметовъ курса согласно съ требованіемъ программъ для городскихъ училищъ.

Въ связи съ улучшеніемъ постановки учебно-воспитательнаго дѣла въ училищѣ находится и внѣшній его успѣхъ, сказавшійся въ громадномъ наплывѣ учениковъ въ означенное училище по сравненію съ предыдущими годами его существованія: такъ, къ 1 января 1888 года было 130 учениковъ, къ 1 января 1889 года—91, къ 1 января 1890 года—138, къ 1 января 1891 г. состоитъ налицо 229 учениковъ.

Вымыслинская учительская семинарія.

Въ учебномъ отношеніи учительская семинарія руководствовалась тѣми указаніями, какія заключаются въ уставѣ и инструкціи для учительскихъ семинарій, а также личными указаніями высшаго начальства и выработанными въ истекшемъ году въ педагогическомъ совѣтѣ программами.

Въ отчетномъ году воспитанники семинаріи обучались всѣмъ указаннымъ въ уставѣ предметамъ. Какъ преподаватели, такъ равно и воспитанники серьезно относились къ исполненію своихъ прямыхъ обязанностей. Все положенное по программѣ обстоятельно пройдено. Вообще это учебное заведеніе во всѣхъ отношеніяхъ ведется правильно и выпускаетъ надлежаще подготовленныхъ начальныхъ учителей.

Изъ начальныхъ училищъ въ учебномъ отношеніи лучше всѣхъ поставлены городскія училища—двухъклассныя и одноклассныя; всѣ они весьма удовлетворительны. Такое положеніе зависитъ какъ отъ значительно лучшаго матеріальнаго обезпеченія учителя, такъ и болѣе продолжительныхъ занятій дѣтей, которыя ведутся круглый годъ, за исключеніемъ вакаціоннаго времени. На успѣхи учащихся имѣетъ вліяніе и болѣе правильное посѣщеніе дѣтьми городскихъ училищъ. Въ эти же училища назначаются и лучшіе учителя, прослужившіе уже нѣсколько лѣтъ и хорошо заявившіе себя со стороны педагогической.

Между посадскими школами находятся также весьма удовлетворительныя училища и это зависитъ отъ большаго обезпеченія учителей въ матеріальномъ отношеніи. Бѣльшее жалованье и лучшая обстановка привлекаетъ лучшихъ учителей и удерживаетъ ихъ долѣе на этихъ мѣстахъ.

Женскія городскія училища въ значительной степени уступаютъ мужскимъ и въ объемѣ проходимаго (особенно ариметика), и въ успѣхахъ. При одинаковыхъ условіяхъ, въ которыхъ находятся и тѣ и другія школы, это различіе можно объяснить тѣмъ, что, не смотря на трудолюбіе и добросовѣстность многихъ учительницъ, онѣ лишены той систематической подготовки, какую учителямъ даютъ семинаріи.

Сельскія школы уступаютъ во многомъ городскимъ и посадскимъ, но есть и между ними не только вполне благоустроенныя съ внѣшней стороны училища, но и очень хорошія по успѣхамъ учащихся и порядку, заведенному въ нихъ. Между ними же находятся и слабыя школы, неудовлетворительныя и по успѣхамъ дѣтей, и по жалкому матеріальному обезпеченію; въ виду этого послѣдняго условія нѣтъ возможности имѣть на этихъ мѣстахъ порядочныхъ учителей. Да и помимо этого, есть другія условія, вредно отзывающіяся на положеніи этихъ училищъ и мѣшающія ихъ развитію. Находятся они обыкновенно въ малыхъ дере-

вушкахъ или среди растянутыхъ на значительномъ разстояніи поселковъ; населеніе ихъ бѣдно; дѣти рѣдко посѣщаютъ училище сколько-нибудь аккуратно, будучи отвлекаемы домашними работами, помогая родителямъ съ малыхъ лѣтъ. При такихъ условіяхъ трудно и надѣяться на успѣхи дѣтей, даже при добросовѣстныхъ занятіяхъ учителя. Тутъ же онъ, кромѣ школьныхъ занятій, часто самъ обрабатываетъ землю и выполняетъ всѣ домашнія работы, а при первой открывшейся лучшей вакансіи проситъ о перемѣщеніи, что тоже не можетъ служить въ пользу школы.

Однако не этими, всегда имѣвшими мѣсто и, конечно, неблагоприятными для школьнаго дѣла, условіями объясняется тотъ, замѣченный въ послѣднее время, печальный фактъ, что число учащихся въ начальныхъ училищахъ съ каждымъ годомъ сильно уменьшается. Исслѣдованіе вопроса о такомъ уменьшеніи учащихся, предпринятое въ отчетномъ году, показало, что здѣсь кроются болѣе серьезныя причины, вліяющія несравненно вреднѣе на школьное дѣло, чѣмъ вышеприведенныя неблагоприятныя условія матеріальной обстановки, и самую главною изъ нихъ является протестъ противъ преподаванія на русскомъ языкѣ.

Училища для дѣтей евангелическаго исповѣданія большею частью слабы въ учебномъ отношеніи; потому-что, вслѣдствіе малыхъ окладовъ содержанія, не возможно назначить въ эти училища хорошо подготовленныхъ учителей-семинаристовъ, почему нерѣдко приходится довольствоваться малограмотными учителями. Такіе учителя въ отчетномъ году были командированы въ учительскую семинарію, а нѣкоторые въ городскія училища какъ для изученія русскаго языка, такъ и ознакомленія съ приемами преподаванія въ народной школѣ. Число этихъ школъ весьма значительно, а семинаристовъ изъ Варшавской семинаріи поступаетъ сюда ежегодно не болѣе 2-хъ, да и тѣ, главнымъ образомъ, стремятся въ городскія училища; въ сельскія поступаютъ только въ наиболѣе обставленные и то при полномъ отсутствіи городскихъ мѣстъ. По этому нѣкоторыя изъ сельскихъ школъ остаются подолгу вовсе безъ учителей.

Большая часть учителей этих училищ вмѣстѣ съ тѣмъ и канторы при молитвенныхъ домахъ (филіалахъ), находящихся при школахъ. Жалованье кантора за воскресныя Богослуженія и другія требы въ нѣкоторой мѣрѣ пополняетъ скудное жалованье учителя, но соединеніе этихъ должностей въ одномъ лицѣ представляетъ крайнія неудобства для школы. Нѣмецкое сельское общество въ большинствѣ случаевъ отдаетъ преимущество хорошему кантору предъ учителемъ и мало обращаетъ вниманія на школу. Назначеніе же отдѣльнаго учителя при канторѣ не мыслимо, въ виду крайне ограниченныхъ окладовъ (отъ 40 и 60 до 100 руб. въ годъ), равно какъ и существованіе канторовъ независимо отъ учителя. Канторъ тоже получаетъ отъ 30 до 75 руб. въ годъ.

Кантораты, или духовныя училища для евангеликовъ находятся всегда при молитвенныхъ домахъ и въ учебномъ отношеніи, по мнѣнію Начальника Плоцкой учебной дирекціи, находятся въ самомъ жалкомъ состояніи. Большая часть канторовъ весьма мало знакома съ дѣломъ школьнаго обученія и притомъ мало знаютъ русскій языкъ. При настоящихъ условіяхъ улучшеніе канторатовъ не мыслимо. Хотя съ начала 1890 г. почти во всѣхъ канторатахъ преподается русскій языкъ, но преподаваніе это ограничивается механическимъ чтеніемъ безъ всякаго пониманія. Дѣвочки во многихъ канторатахъ вовсе не обучаются русскому языку.

Не смотря однако на всѣ эти неблагоприятныя условія, число учащихся въ канторатахъ, какъ показало изслѣдованіе въ отчетномъ году, съ каждымъ годомъ увеличивается; а такъ какъ въ канторатахъ преподаваніе ведется на нѣмецкомъ языкѣ, то это увеличеніе учащихся еще разъ показываетъ, что уменьшеніе учащихся въ другихъ начальныхъ школахъ обусловлено именно протестомъ противъ преподаванія на русскомъ языкѣ, а не вышеприведенными неблагоприятными условіями съ матеріальной стороны.

Занятія *гимнастикой* сдѣланы обязательными во всѣхъ школахъ, но далеко не вездѣ идутъ удовлетворительно, во 1-хъ, вслѣдствіе неумѣнья

самихъ учителей взятыя какъ слѣдуетъ за дѣло, во 2-хъ, велѣдствіе тѣноты класеныхъ комнатъ и отсутствія отдѣльныхъ чистыхъ дворовъ и гимнастическихъ снарядовъ. Въ нѣкоторыхъ училищахъ занятія эти ограничиваются вольными и порядковыми движеніями и упражненіями при помощи надлежащихъ снарядовъ. Въ нѣкоторыхъ городскихъ училищахъ преподаются, сверхъ того, и упражненія при помощи неподвижныхъ снарядовъ, а также преподается самими учителями и военная гимнастика по руководствамъ Кольбе и Шильдбаха. Въ Плоцкихъ же городскихъ училищахъ преподаваніе этого предмета (2 часа въ недѣлю) поручено поручику 1-го Стрѣлковаго полка.

Воскресно-ремесленные училища и воскресно-коммерческое.

Всѣ воскресно-ремесленные училища находятся въ городахъ. Цѣль ихъ научить учениковъ-мастеровъ чтенію, письму, счетоводству и сообщить имъ нѣкоторыя свѣдѣнія изъ географіи и исторіи.

Воскресно-коммерческое училище находится въ гор. Плоцкѣ и помѣщается въ 4-хлассномъ городскомъ училищѣ. Ученики, посѣщающіе его, хотя располагаютъ такимъ самымъ числомъ учебныхъ дней, но въ другихъ отношеніяхъ находятся въ лучшихъ условіяхъ, а потому и успѣхи нѣсколько лучше. Почти всѣ они, до поступленія въ воскресно-коммерческое училище, были въ школахъ и имѣютъ нѣкоторыя свѣдѣнія въ русскомъ языкѣ и другихъ предметахъ, такъ какъ это требуется уже и по самому роду ихъ занятій въ торговлѣ; безграмотныхъ купцы обыкновенно не принимаютъ.

Еврейскія начальныя училища.

Число учащихся въ еврейскихъ училищахъ далеко не соответствуетъ общей численности еврейскаго населенія. Нѣкоторые изъ уѣздныхъ городовъ вовсе не имѣютъ такихъ училищъ, напр., Рыбинъ и Серпецъ; нѣтъ ихъ также въ заштатныхъ городахъ: Вышегородѣ, Добружинѣ на р./В., Добружинѣ на р./Д., Вѣжунѣ и Журоминѣ. Вездѣ зато и въ городахъ, и посадахъ находятся хедеры, часть которыхъ существуетъ, конечно, не-

законно, такъ какъ контролировать ихъ мѣстной власти весьма трудно. Эти то хедеры отвлекаютъ въ значительной степени массу еврейскихъ дѣтей отъ посѣщенія школъ тамъ, гдѣ таковыя существуютъ; гдѣ же ихъ нѣтъ, тамъ евреи довольствуются хедерами. Дѣвочки-еврейки ходятъ въ мѣстныя крестьянскія школы гораздо охотнѣе и таковыя не рѣдко переполнены ими; при томъ ходятъ онѣ правильно, занимаются усердно и выучиваются разговорному языку и усваиваютъ болѣе чистое произношеніе.

Успѣхи учащихся по всеѣмъ предметамъ обученія удовлетворительны. По русскому языку евреи вообще учатся хорошо, въ высшемъ (3) отдѣленіи пишутъ подѣ диктовку часто почти безъ ошибокъ, знаютъ грамматику порядочно и хорошо разбираютъ предложенія. Въ этомъ отношеніи, какъ и вообще, лучшіе успѣхи найдены въ Плоцкомъ и Цѣхановскомъ училищахъ.

Пѣніе и гимнастика преподаются также въ этихъ училищахъ, а въ Плоцкомъ и военная гимнастика.

Еврейскія вѣроисповѣдныя школы (хедеры).

Къ 1 января 1891 года въ Плоцкой губерніи состоитъ еврейскихъ вѣроисповѣдныхъ школъ 150, съ общимъ числомъ учащихся 2,412, изъ нихъ мальчиковъ 2,185 и дѣвочекъ 227. Первые, такимъ образомъ, составляли 90,58%, а послѣднія 9,42% общаго числа учащихся. При означенныхъ хедерахъ состоитъ 153 меламеда, 5 помощниковъ и 43 преподавателя русскаго языка.

Изъ общаго числа содержателей хедеровъ только 7 владѣютъ русскимъ языкомъ настолькоъ, что сами въ состояніи обучать этому предмету. Въ остальныхъ хедерахъ русскій языкъ преподается учителями городскихъ и посадскихъ училищъ и посторонними лицами, имѣющими учительское званіе или же выдержавшими испытаніе въ учебной дирекціи.

Нельзя не обратить вниманія на неравномѣрность распредѣленія учащихся между обоими полами. Изъ общаго числа учащихся маль-

чиковъ посѣщало хедеры въ 9 разъ больше, чѣмъ дѣвочекъ. Это, впрочемъ, объясняется тѣмъ, что еврейскій законъ не возлагаетъ на женщинъ обязанности изучать св. писаніе и талмудъ. Для нихъ считается достаточнымъ умѣть читать молитвы; смыслъ же молитвъ онѣ узнаютъ изъ изданныхъ спеціально для женщинъ молитвенниковъ съ переводомъ на жаргонъ или же на какой-либо изъ извѣстныхъ еврейскъ языковъ. А на одно чтеніе не требуется много времени. Большая часть дѣвочекъ обучается еврейскому чтенію дома, а только незначительная часть еврейскаго населенія посылаетъ своихъ дочерей въ хедеры, и то на короткое время. Въ хедерахъ, мелаеды которыхъ сами сколько нибудь владѣютъ русскимъ языкомъ, успѣхи учащихся довольно удовлетворительны. Нѣкоторые мелаеды помогаютъ учителю въ занятіяхъ русскимъ языкомъ и приучаютъ дѣтей къ русской разговорной рѣчи.

Замѣченныя при посѣщеніи хедеровъ отступленія отъ правилъ отмѣчаются въ ревизіонныхъ книгахъ и за всякое отступленіе дѣлается надлежащее внушеніе. Большинство записей, внесенныхъ въ ревизіонныя книги визитаторами, содержатъ въ себѣ замѣчанія о преподаваніи русскаго языка; о замѣченныхъ отступленіяхъ отъ требованій гигиены или же о недостаточности и неудобствѣ мебели въ хедерахъ. Въ послѣднее время отступленія отъ привилъ мелаедами встрѣчались рѣже, чѣмъ прежде, что свидѣлствуетъ о томъ, что мелаеды въ Плоцкой губерніи начинаютъ уже свыкаться съ новыми требованіями. Существующіе хедеры въ Плоцкѣ и нѣкоторые въ уѣздныхъ городахъ въ настоящее время можно признать болѣе или менѣе удовлетворительными какъ въ отношеніи гигиеническомъ, такъ и въ отношеніи преподаванія русскаго языка. Преподаваніе этого языка состояло въ обученіи дѣтей чтенію и письму и въ устныхъ бесѣдахъ учителей съ дѣтьми.

Частныя учебныя заведенія 2-го и 3-го разряда.

Нѣкоторые изъ частныхъ учебныхъ заведеній 2-го разряда находятся, какъ въ учебномъ, такъ и въ воспитательномъ отношеніи, въ

удовлетворительномъ состояніи. Внѣшняя ихъ обстановка довольно удовлетворительна, насколько позволяетъ это возможность найти удобное помѣщеніе. Положеніе же частныхъ учебныхъ заведеній 3-го разряда зависитъ отъ качества лицъ, содержащихъ эти училища, и отъ возможности найти необходимыхъ помощниковъ, если училища двухклассныя. На самомъ дѣлѣ эти послѣднія училища готовятъ дѣтей къ поступленію въ гимназію и другія казенныя учебныя заведенія. Такой характеръ имѣютъ все частныя училища, находящіяся въ городахъ. Деревенскія частныя начальныя училища принадлежатъ къ типу сельскихъ школъ. Въ большинствѣ этихъ училищъ содержатели и содержательницы въ то же время состоятъ и преподавателями всехъ предметовъ курса. По этому женскія училища, содержательницы которыхъ окончили курсъ женскихъ гимназій, по успѣхамъ и по внѣшней обстановкѣ гораздо лучше общихъ, содержатели которыхъ въ большинствѣ случаевъ бывшіе начальныя учителя, лишившіеся казенныхъ мѣстъ. Существованіе частныхъ деревенскихъ начальныхъ училищъ зависитъ отъ того, что въ тѣхъ мѣстностяхъ нѣтъ общественныхъ начальныхъ училищъ.

в) Ученія общества, библіотеки, музеи и проч.

Кромѣ частныхъ библіотекъ (польскихъ), въ Плоцкѣ, при губернскомъ правленіи, существуетъ русская публичная библіотека, получающая отъ Министерства Внутреннихъ Дѣлъ 300 руб. ежегодной субсидіи.

Къ 1 января 1891 года въ библіотекѣ числилось книгъ и періодическихъ изданій 854 названія въ 2,055 томахъ, на сумму 3,472 руб. Подписчиковъ къ 1 января 1891 г. было 34 годовыхъ и 12 мѣсячныхъ. Требованій на полученіе книгъ и періодическихъ изданій въ теченіе года поступило 3,756. Доходъ библіотеки составлялъ 677 руб. 87 коп., а расходъ 454 р. 40 к., остатокъ къ 1 января 1891 года составляетъ 223 руб. 47 коп.

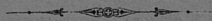

VI.

Крестьянское дѣло.

О ходѣ крестьянскаго дѣла въ Плоцкой губерніи за 1890 годъ.

По добровольнымъ сдѣлкамъ.

Дѣло за 1890 г. по добровольнымъ сдѣлкамъ въ Плоцкой губерніи представляется въ слѣдующемъ видѣ.

Къ 1 января 1890 г. въ производствѣ комиссаровъ по крестьянскимъ дѣламъ оставалось добровольныхъ сдѣлокъ 373*). Въ томъ числѣ: *а)* незасвидѣтельствованныхъ 4 и *б)* засвидѣльствованныхъ, но не представленныхъ въ губернское присутствіе 369.

Въ теченіе 1890 г. представлено комиссарамъ добровольныхъ сдѣлокъ для засвидѣльствованія 100.

Такимъ образомъ, комиссарамъ въ 1890 г. предстояло: *а)* засвидѣльствовать 104 и *б)* засвидѣльствованныхъ представить въ губернское присутствіе 473.

Изъ сего числа въ 1890 году комиссарами: *а)* засвидѣльствовано сдѣлокъ 96 и *б)* по засвидѣльствованіи представлено въ губернское присутствіе 160.

Затѣмъ, къ 1 января 1891 г. въ производствѣ комиссаровъ осталось сдѣлокъ 313, въ томъ числѣ: *а)* незасвидѣльствованныхъ 8 и *б)* засвидѣльствованныхъ, но не представленныхъ въ губернское присутствіе 305.

Къ 1 января 1890 года въ производствѣ губернскаго присутствія

*) Въ этой цифрѣ заключается 8 сдѣлокъ, возвращенныхъ г.г. комиссарамъ изъ губернскаго присутствія въ отчетномъ году для различныхъ дополненій.

существомъ рѣшеній о внесеніи дополнительныхъ надписей въ ликвидационныя таблицы и данныя по 54 селеніямъ. Сверхъ того, къ 1-му января 1890 года оставалось такихъ же рѣшеній, по которымъ дополнительные надписи не были еще представлены въ Земскій Отдѣлъ, по 37 селеніямъ.

Всего предстояло губернскому присутствію представить въ Земскій Отдѣлъ дополнительныхъ надписей о точномъ опредѣленіи вида и размѣра сервитутовъ по 91 селенію.

Изъ сего числа въ теченіе 1890 года представлено въ Земскій Отдѣлъ дополнительныхъ надписей о точномъ опредѣленіи вида и размѣра сервитутовъ по 61 селенію.

3) Затѣмъ, къ 1 января 1891 г. въ губернскомъ присутствіи осталось: а) дѣлъ по жалобамъ на рѣшенія комиссаровъ по 2 селеніямъ; б) о точномъ опредѣленіи сервитутовъ, по которымъ состоялись окончательныя рѣшенія въ 1-й или 2-й инстанціи, но по которымъ не сдѣлано губернскимъ присутствіемъ постановленій о внесеніи дополнительныхъ надписей въ ликвидационныя таблицы и данныя, по 22 селеніямъ, и в) дѣлъ, по которымъ состоялись рѣшенія о внесеніи въ таблицы и данныя дополнительныхъ надписей, но по которымъ надписи еще не представлены въ Земскій Отдѣлъ, по 30 селеніямъ.

О движеніи дѣлъ по рѣшенію споровъ, возникшихъ при межеваніи и отграниченіи крестьянскихъ земель (ст. 592 постановленій Учредительнаго Комитета).

У комиссаровъ къ 1-му января 1890 года оставалось неразрѣшенныхъ дѣлъ по 24 спорамъ.

Въ теченіе 1890 года возникло дѣлъ 238, всего комиссарамъ предстояло въ 1890 году разрѣшить дѣлъ 262; въ теченіе отчетнаго года разрѣшено 212; затѣмъ, къ 1 января 1891 года осталось неразрѣшенныхъ дѣлъ по 50 спорамъ.

Въ губернскомъ присутствіи къ 1 января 1890 года неразрѣшен-

ныхъ дѣлъ по спорамъ не было; въ теченіе 1890 года поступило дѣлъ по апелляціоннымъ жалобамъ на рѣшенія комиссаровъ—47.

Всего въ теченіе 1890 года губернскому присутствію предстояло постановить рѣшеній по 47 спорамъ; въ теченіе 1890 года постановлено рѣшеній по 45 спорамъ; къ 1 января 1891 года осталось неразрѣшенныхъ дѣлъ по 2 спорамъ.

По разбору споровъ о нарушеніи и превышеніи правъ на сервитуты (ст. 2966 пост. Учред. Комит. и Высочайшее повелѣніе 4 мая 1876 года).

Къ 1-му января 1890 года въ производствѣ комиссаровъ оставалось дѣлъ по жалобамъ на сервитутныя правонарушенія 39; къ сему числу въ отчетномъ году поступило 262; такимъ образомъ, въ 1890 году комиссарамъ предстояло разрѣшить жалобъ 301; въ томъ числѣ: а) поданныхъ владѣльцами 120, б) поданныхъ крестьянами 181. Изъ сего числа въ отчетномъ году комиссарами разрѣшено жалобъ 255; затѣмъ, въ 1-му января 1891 года осталось неразрѣшенныхъ жалобъ 46; въ томъ числѣ: поданныхъ владѣльцами 24 и крестьянами 22.

Въ губернскомъ присутствіи къ 1-му января 1890 года оставалось неразрѣшенныхъ жалобъ на рѣшенія комиссаровъ по крестьянскимъ дѣламъ на сервитутныя правонарушенія 2.

Къ сему числу въ теченіе 1890 года: а) вновь поступило жалобъ 133 и б) отмѣнено Правительствующимъ Сенатомъ рѣшеній губернскаго присутствія по жалобамъ 5.

Такимъ образомъ, въ теченіе 1890 года губернскому присутствію предстояло рассмотреть жалобъ 140; въ томъ числѣ: поданныхъ владѣльцами имѣній 40 и поданныхъ крестьянами 100. Въ теченіе 1890 года губернскимъ присутствіемъ разрѣшено жалобъ 139; затѣмъ, къ 1-му января 1891 года осталось неразрѣшенныхъ жалобъ 1, въ томъ числѣ поданныхъ владѣльцами имѣній 1.

О движеніи дѣлъ объ ошибкахъ, вкравшихся въ ликвидационныя таблицы и данныя (ст. 3215 пост. Учред. Комит. и Высочайшее повелѣніе 2-го мая 1873 года), и по внесенію въ таблицы и данныя дополнительныхъ надписей по сему предмету (ст. 2800 и 2874 пост. Учредит. Комитета).

У комиссаровъ къ 1 января 1890 г. оставалось неразрѣшенныхъ дѣлъ 3; въ теченіе 1890 г. возникло дѣлъ 28; такимъ образомъ, въ теченіе 1890 г. предстояло къ разслѣдованію и разрѣшенію 31. Въ теченіе 1890 г. постановлено рѣшеній 10 и составлено протоколовъ изслѣдованія съ заключеніями 17, всего 27.

Къ 1 января 1891 г. осталось неразмотрѣнныхъ дѣлъ 4.

Въ губернскомъ присутствіи: а) по размотрѣнію дѣлъ объ ошибкахъ, вкравшихся въ ликвидационныя таблицы и данныя, къ 1 января 1890 г. оставалось неразрѣшенныхъ дѣлъ 6; въ теченіе 1890 г. поступило 18; въ теченіе 1890 г. предстояло къ разрѣшенію 24, разрѣшено 17 и къ 1 января 1891 г. осталось неразрѣшенныхъ дѣлъ 7; б) по составленію опредѣленій о внесеніи дополнительныхъ надписей въ ликвидационныя таблицы и данныя, на основаніи полученныхъ на то разрѣшеній изъ Земскаго Отдѣла, къ 1 января 1890 г. оставалось неразрѣшенныхъ дѣлъ 4, въ теченіе 1890 года поступило 10, въ теченіе года предстояло къ разрѣшенію 14, разрѣшено 8 и къ 1 января 1891 г. осталось неразрѣшенныхъ дѣлъ 6.

О лѣсномъ хозяйствѣ.

	Число дачь.	Число имѣній.
1. Къ 1 января 1890 г. въ производствѣ комиссаровъ по крестьянскимъ дѣламъ находилось лѣсохозяйственныхъ плановъ	6	5
Въ томъ числѣ: а) неповѣренныхъ плановъ	2	—
б) повѣренныхъ, но не представленныхъ въ губернское присутствіе	4	—

	Число дачъ.	Число имѣній.
2. Въ теченіе 1890 г. представлено комиссарамъ для повѣрки плановъ	20	7
3. Такимъ образомъ, комиссарамъ въ 1890 году предстояло повѣрить плановъ	22	—
4. Въ теченіе 1890 комиссарами повѣрено плановъ на мѣстѣ	20	—
5. Изъ числа повѣренныхъ плановъ:		
<i>a)</i> признано составленными сходно съ натурою	21	—
<i>б)</i> признано составленными не сходно съ натурою и возвращено владѣльцамъ	1	—
6. Изъ числа признанныхъ составленными сходно съ натурою представлено въ губернское присутствіе	19	—
7. Затѣмъ, къ 1 января 1891 г. осталось въ производствѣ у комиссаровъ	6	6
Въ томъ числѣ:		
<i>a)</i> неповѣренныхъ	2	—
<i>б)</i> повѣренныхъ, но не представленныхъ въ губернское присутствіе	4	—

Къ 1 января 1890 года въ производствѣ губернскаго присутствія находилось неразмотрѣнныхъ лѣсохозяйственныхъ плановъ по 12 дачамъ.

Къ сему числу въ теченіе 1890 года вновь поступило отъ комиссаровъ повѣренныхъ ими плановъ по 19 дачамъ.

Такимъ образомъ, въ 1890 г. губернскому присутствію предстояло размотрѣть плановъ по 31 дачѣ.

Изъ сего числа въ 1890 г. размотрѣно плановъ по 9 дачамъ.

Изъ числа размотрѣнныхъ: *a)* признано подлежащими утвержденію по 1 дачѣ и *б)* не подлежащихъ утвержденію по 8 дачамъ.

Затѣмъ, къ 1 января 1891 г. осталось въ присутствіи плановъ по

23 дачамъ, въ томъ числѣ: а) неразмѣрѣнныхъ плановъ по 22 дачамъ и б) размѣрѣнныхъ, но не представленныхъ въ Земскій Отдѣлъ по 1 дачѣ.

Со времени изданія закона 31 декабря 1875 г. губернскимъ присутствіемъ представлено въ б. Временную Коммисію и Земскій Отдѣлъ на утвержденіе плановъ по 216 дачамъ, входящимъ въ составъ 109 имѣній.

Изъ сего числа Временною Коммисіею и Земскимъ Отдѣломъ: а) утверждено и прислано для введенія въ дѣйствіе по 131 дачѣ, входящей въ составъ 75 имѣній; б) отказано въ утвержденіи и потребованы дополнительныя свѣдѣнія по 85 дачамъ, входящимъ въ составъ 36 имѣній.

Изъ числа возвращенныхъ Земскимъ Отдѣломъ плановъ введено въ дѣйствіе по 135 дачамъ, входящимъ въ составъ 75 имѣній.

Постановлено опредѣленій по ст. 2800 постановленій Учредительнаго Комитета объ исправленіи ликвидаціонныхъ табелей по 122 дачамъ.

По разверстанію земель и раздѣлу общихъ пастбищъ.

У комиссаровъ

По разверстанію черезъ полосныхъ земель. По раздѣлу общихъ пастбищъ.

I. Къ 1 января 1890 года осталось въ производствѣ комиссаровъ проектовъ:

а) неразмѣрѣнныхъ	—	3
б) утвержденныхъ, но не введенныхъ въ дѣйствіе	2	3
в) введенныхъ въ дѣйствіе, но не представленныхъ въ губернское присутствіе для исправленія табелей и данныхъ	2	3

II. Въ теченіе 1890 г. вновь представлено комиссарамъ проектовъ 1

Такимъ образомъ, въ 1890 г. комиссарамъ всего предстояло размѣрѣтъ 4

Изъ сего числа:

1. Возвращено владѣльцамъ —
2. Отказано въ утвержденіи проектовъ 3

	По развер- станію через полюсныхъ земель.	По раздѣлу общихъ пастбищъ.
3. Осталось неразмотрѣнныхъ	—	1
Изъ числа проектовъ, подлежащихъ введенію въ дѣйствіе:		
Введено въ дѣйствіе	—	3
Представлено въ губернское присутствіе введен- ныхъ въ дѣйствіе проектовъ для исправленія, на осно- ваніи ст. 2800 пост. Учред. Ком., ликвидационныхъ табелей и данныхъ	1	4
III. Къ 1 января 1891 г. осталось въ производ- ствѣ комиссаровъ проектовъ:		
а) неразмотрѣнныхъ	—	1
б) утвержденныхъ, но не введенныхъ въ дѣйствіе	2	—
в) введенныхъ въ дѣйствіе, но не представлен- ныхъ въ губернское присутствіе для исправленія та- белей и данныхъ	1	2
Со времени изданія Высочайше утвержденныхъ 29 декабря 1875 г. правилъ комиссарамъ всего было представлено проектовъ	41	80
Въ томъ числѣ заявленій отъ крестьянъ	1	6
Изъ означеннаго числа къ 1 января 1891 года утверждено проектовъ	15	46
Введено въ дѣйствіе	14	36
Въ томъ числѣ по заявленію крестьянъ	—	2
	Морговъ.	Прентовъ.
На основаніи введенныхъ въ дѣйствіе проек- товъ:		
а) общее пространство разверстанной въ уѣздахъ черезполосной земли составляло	676	134

Морговъ. Прентовъ.

Изъ сего числа отведено въ собственность		
крестьянъ	464	8
б) Общее пространство раздѣленныхъ общихъ		
пастбищъ составляло	2698	234
Изъ сего числа отведено въ собственность		
крестьянъ	983	234

По развер-
станію чере-
полосныхъ
земель. По раздѣлу
общихъ
пастбищъ.

Въ губернскомъ присутствіи.

Въ теченіе 1890 года:

а) подано жалобъ на рѣшенія комиссаровъ по разсмотрѣнію проектовъ	—	1
--	---	---

б) Представлено комиссарами введенныхъ въ дѣй- ствіе проектовъ для исправленія ликвидаціонныхъ та- белей и данныхъ	1	4
--	---	---

Такимъ образомъ, губернскому присутствію въ 1890 году предстояло разсмотрѣть жалобъ на рѣшенія ком- миссаровъ по разсмотрѣнію проектовъ	—	1
---	---	---

Изъ сего числа:

а) Разсмотрѣно жалобъ на рѣшенія комиссаровъ	—	1
б) Во II-ой инстанціи отказано въ утвержденіи проектовъ	—	1

в) Постановлено, на основаніи введенныхъ въ дѣй- ствіе проектовъ по ст. 2800 и 2874 пост. Учред. Ком.	—	1
--	---	---

Представлено въ Земскій Отдѣлъ дополнительныхъ надписей по проектамъ	—	1
---	---	---

Къ 1 января 1891 года въ производствѣ губерн- скаго присутствія осталось проектовъ, по коимъ не со- стоялось рѣшеній на основаніи ст. 2800 постановленій Учредительнаго Комитета	1	3
---	---	---

О числѣ гминъ.

Въ теченіе отчетнаго года никакихъ перемѣнъ въ составѣ гминъ Плоцкой губерніи не было.

Къ 1-му января 1891 г. въ Плоцкой губерніи состоитъ гминъ 108.

По степени населенности гмины подраздѣляются слѣдующимъ образомъ: съ населеніемъ отъ 2 до 4 тысячъ душъ—31, отъ 4 до 6 тысячъ душъ—48 и свыше 6 тысячъ душъ—29 гминъ.

О числѣ дѣлъ, возбужденныхъ комиссарами на основаніи Высочайшаго повелѣнія 6 августа 1876 года.

1) Къ 1-му января 1890 года у комиссаровъ не оставалось дѣлъ по неправильному отчужденію и дробленію крестьянскихъ усадебъ, по которымъ не было возбуждено судебныхъ исковъ.

2) Въ теченіе 1890 г. комиссарами было обнаружено случаевъ неправильнаго отчужденія и дробленія крестьянскихъ усадебъ 10.

3) Такимъ образомъ, комиссарамъ предстояло по симъ дѣламъ возбудить въ гминныхъ судахъ исковъ 10.

4) Изъ сего числа въ 1890 году комиссарами возбуждено исковъ 8.

5) Осталось къ 1-му января 1891 года у комиссаровъ дѣлъ безъ движенія 2.

6) Къ началу отчетнаго года за гминными судами неразсмотрѣнныхъ дѣлъ не оставалось.

7) Изъ числа исковъ, возбужденныхъ комиссарами, гминными судами въ теченіе 1890 года разрѣшено 6.

Изъ нихъ удовлетворено 6.

8) Числится за гминными судами неразрѣшенныхъ дѣлъ 2.

9) Изъ числа исковъ, разрѣшенныхъ гминными судами, перешло въ сѣздъ мировыхъ судей по апелляціямъ отвѣтчиковъ 3.

Ссудо-сберегательныя кассы.

Дѣйствія ссудо-сберегательныхъ кассъ въ Плоцкой губерніи за 1890 годъ представляются въ слѣдующемъ видѣ:

Наименованіе приходныхъ и расходныхъ суммъ.	По ссудо-сберегательнымъ кассамъ.						Итого по всѣмъ кассамъ къ 1 января 1891 года.	
	На средства		Дѣйствующій на капиталѣ, образовавшійся изъ прибыли Правительственнаго капитала, послѣ переноса его въ другую гмину.		На общественыя средства.			
	Правительства.							
Р у б л и к о п ѣ й к и.								
Поступило на приходъ:								
Основнаго капитала	19650	53	36737	61 ¹ / ₂	32863	80 ¹ / ₄	89251	94 ³ / ₄
Пожертвованій въ пользу кассъ	»	»	2	»	»	»	2	»
Чистой прибыли, образовавшейся къ 1-му января отчетнаго года	7888	95 ¹ / ₂	33129	31	50045	76 ¹ / ₂	91014	3
Вклады безпроцентныхъ:								
Процентовъ, не выплаченныхъ кассою по вкладамъ къ 1-му января отчетнаго года	1025	84	8864	54 ¹ / ₂	5131	90	15022	28 ¹ / ₂
Вклады, принятыхъ на храненіе	2911	26	3838	38 ¹ / ₂	4108	35	10857	49 ¹ / ₂
Вклады для приращенія процентами:								
Отъ частныхъ лицъ	16619	»9	66396	56 ¹ / ₂	38150	58	121167	3 ¹ / ₂
Штрафныхъ и другихъ гмин. суммъ	9274	24 ¹ / ₂	31312	5	11675	20	52261	43 ¹ / ₂
Суммъ, принадлежащихъ малолѣтнимъ	4718	36	21236	78 ¹ / ₂	14555	1 ¹ / ₂	40510	16
Уплатъ по ссудамъ	32755	59	118300	80	103718	60	254774	99
Процентовъ	4673	72	14465	21	12120	67	31259	60
Пени	127	23	424	99	276	5	828	27
Итого	99595	62	334708	25¹/₂	272645	93¹/₄	706949	80³/₄
Выведено въ расходъ:								
Выдано ссудъ	91449	25	302069	»	253166	»	646684	25
Выдано процентныхъ вкладовъ	3665	50	18770	11 ¹ / ₂	9436	6 ¹ / ₂	31871	68
Выплачено процентовъ на таковыя вклады	552	65	4322	47	1723	5	6598	17
Воаврачено безпроцентныхъ вкладовъ, принятыхъ на храненіе	41	4	202	»	52	17	295	21
Выдано на канцелярскія и другія надобности	535	60	1965	41 ¹ / ₂	2803	3 ¹ / ₂	5304	8
Къ 1-му января текущаго года состояло налицо	3351	58	7879	22 ¹ / ₂	5465	61 ¹ / ₄	16196	41 ³ / ₄
Итого	99595	62	334708	25¹/₂	272645	93¹/₄	706949	80³/₄
Къ 1 января текущаго года состояло:								
Въ долгу за участниками кассы	58693	66	185768	20	149447	40	391909	26
Процентовъ, не выплаченныхъ еще кассою по вкладамъ	1798	99	9949	38	6503	99	18252	36
Чистой прибыли, образовавшейся въ отчетномъ году	2939	55	7517	45	6498	54 ¹ / ₂	16955	54 ¹ / ₂

Межевое дѣло.

Согласно постановленія Плоцкаго губернскаго присутствія, полевья работы по измѣренію крестьянскихъ земель землемѣрами, въ лѣто 1890 года, производились въ теченіе шести мѣсяцевъ.

Работы производило восемь штатныхъ землемѣровъ и одинъ вольнонаемный, остальное время года землемѣры занимались чертежными работами. За эти шесть мѣсяцевъ полевыхъ работъ землемѣрами произведена съемка въ 95 селеніяхъ, общимъ пространствомъ 23,812 мор., въ томъ числѣ произведено новое измѣреніе на пространствѣ 14,318 мор. и дополнительное измѣреніе для согласованія плановъ прежняго межеванія съ Высочайше утвержденными правилами 9 апрѣля 1881 года на пространствѣ въ 9,494 мор.

Кромѣ штатныхъ землемѣровъ и вольнонаемнаго, полевыми работами въ Плоцкой губерніи занимались 10 частныхъ землемѣровъ, которыми произведены новыя измѣренія въ 77 селеніяхъ, пространствомъ въ 7,655 мор.

Вышепоказанное количество произведеннаго измѣренія между землемѣрами по уѣздамъ распредѣляется слѣдующимъ образомъ:

Названіе уѣздовъ.	Число селеній измѣренныхъ.		Измѣрено морговъ.			Пройдено по окружной межѣ прентовъ.	Уснано кощевъ.
	Штатными землемѣрами.	Частными землемѣрами.	Новой съемки.		Повѣрочной по обходу границъ.		
			Штатными.	Частными.	Штатными.	Штатными.	Штатными.
Въ Плоцкомъ	18	6	2536	511	1142	25728	1082
» Плоцкомъ	20	3	3080	109	3684	30235	1008
» Липновскомъ	6	29	2454	1364	»	12826	667
» Рышновскомъ	4	17	652	1701	701	13209	755
» Млавскомъ	12	4	742	986	375	20463	1032
» Серпецкомъ	13	5	2211	515	1230	23027	961
» Праснышскомъ	11	9	403	1988	1552	49333	1445
» Цѣхановскомъ	11	4	2240	486	810	28785	811
Всего	95	77	14318	7655	9494	203606	7761

Въ отчетномъ году землемѣрами составлено 182 новыхъ плана.

Составленіе плановъ по уѣздамъ штатными, вольнонаемнымъ и частными землемѣрами раздѣляется такъ:

НАЗВАНІЕ У Ъ З Д О В Ъ.	Составлено землеустроительными планами.	
	Штатными.	Частными.
Въ Плоцкомъ	16	6
» Плонскомъ	31	3
» Липновскомъ	10	29
» Рыпинскомъ	6	17
» Млавскомъ	9	4
» Серпецкомъ	11	5
» Праснышскомъ	9	9
» Цѣхановскомъ	13	4
Итого	105	77

Межевое дѣло въ самомъ губернскомъ по крестьянскимъ дѣламъ присутствіи въ теченіе 1890 года выразилось: повѣркою межевыхъ работъ въ полѣ на мѣстѣ производства межевыхъ работъ, повѣркою плановъ и межевыхъ документовъ, поступившихъ въ присутствіе и веденіемъ всей переписки, касающейся межеваго дѣла въ губерніи. Движеніе плановъ и межевыхъ документовъ въ присутствіи опредѣляется слѣдующими цифрами:

Названіе у ъ з д о в њ.	Къ 1 января 1890 г. оставалось плановъ съ документами.	Въ теченіе 1890 года поступило.	Итого.	Изъ этого числа.		Къ 1 января 1891 г. осталось въ губернскомъ присутствіи плановъ	
				Представлено въ Земскій Отдѣлъ.	Возвращено въ уѣзды для исправленій.	Разсмотрѣнныхъ межевыхъ ревизоромъ.	Неразсмотрѣнныхъ.
Въ Плоцкомъ	21	39	60	14	6	19	21
» Плонскомъ	40	27	67	11	2	25	29
» Липновскомъ	35	20	55	21	»	26	8
» Рыпинскомъ	46	24	70	23	3	37	7
» Млавскомъ	31	17	48	16	1	16	15
» Серпецкомъ	26	44	70	7	14	14	35
» Праснышскомъ	46	24	70	7	4	35	24
» Цѣхановскомъ	57	14	71	4	2	34	31
Итого	302	209	511	103	32	206	170

Говоря о состояніи крестьянскаго дѣла въ Плоцкой губерніи, необходимо сказать, что предпринятое въ отчетномъ году изслѣдованіе причинъ массоваго движенія безземельныхъ и малоземельныхъ крестьянъ въ этомъ году въ Бразилію *) обстоятельнымъ образомъ выяснило, что единственная причина какъ этого движенія, такъ и обычнаго, начавша-

*) Движеніе въ Бразилію началось съ октября и за три мѣсяца выселилось 4,483 челов. (См. вѣдомость лит. Ж).

гося еще въ семидесятихъ годахъ, ежегоднаго ухода крестьянъ въ Сѣверную Америку *) заключается въ томъ безотрадномъ экономическомъ положеніи, въ какомъ находится здѣсь значительнѣйшая часть сельскаго населенія. Положеніе это главнымъ образомъ обусловлено тѣмъ, что Плоцкая губернія исключительно земледѣльческая, фабричная же и заводской промышленности въ губерніи почти не существуетъ (на всѣхъ фабрикахъ и заводахъ было занято въ 1890 г. всего 2,263 челов.), такъ что, за исключеніемъ земледѣльческихъ хозяйствъ, нѣтъ спроса на рабочія руки, и потому всѣ тѣ рабочіе, которые не найдутъ себѣ мѣста въ помѣщичьихъ или крестьянскихъ хозяйствахъ, остаются безъ работы. Малоземельныхъ же и безземельныхъ крестьянъ, т. е. лицъ той части сельскаго населенія, которая для своего существованія требуетъ заработковъ внѣ своихъ хозяйствъ, въ здѣшней губерніи такъ много, что большинство этого населенія остается безъ постояннаго заработка. Такое превышеніе спроса работы надъ предложеніемъ низвело заработную плату до такихъ размѣровъ, что она едва можетъ обезпечить самое скудное существованіе даже той части безземельныхъ и малоземельныхъ, которые имѣютъ постоянный заработокъ. Годовой работникъ землепашецъ получаетъ здѣсь только 24 и рѣдко 27 руб. въ годъ жалованья; поденная же плата низведена до того, что работникъ, получающій поденную плату на своемъ продовольствіи, зимою въ теченіе 6-ти мѣсяцевъ получаетъ только отъ 5¹/₂ до 15 коп. въ день, а весною, осенью и лѣтомъ въ теченіе 5-ти мѣсяцевъ отъ 10 до 20 коп., и лишь во время жатвы плата поднимается и то только до 20 и 30 коп. въ день.

А для того, чтобы яснѣе представить, до какой степени трудно обезпечить за собой даже такой скудный заработокъ, достаточно сказать, что здѣсь установился особый родъ найма, по которому поденщики обязываются контрактомъ два дня въ недѣлю въ теченіе всего года работать даромъ, только за то, чтобы въ остальные дни недѣли получать вышеска-

*) Въ 1889 г. ушло въ С. Америку 1,278 челов., а въ 1890 г. 1,963 челов. (См. вѣдом. лит. 3).

занную плату, но и то только за тѣ дни, на которые работникъ будетъ призванъ на работу, причемъ онъ не имѣетъ права уходить въ другія мѣста для заработка даже въ тѣ дни, въ которые онъ помѣщикомъ на работы не призывается. Такого рода законтрактованные на цѣлый годъ поденщики здѣсь называются огородниками *). Во время производства, какъ сказано выше, изслѣдованія причинъ эмиграціи въ Бразилію сдѣлана была также самая подробная поименная перепись всѣхъ огородниковъ, причемъ оказалось, что число имѣній, въ коихъ уже практикуется подобная форма найма, доходитъ до 387, а огородниковъ къ 1-му января 1891 года считалось уже 985 человекъ (главъ семействъ, — при нихъ женъ и дѣтей 3303 **)).

Для полнаго, наконецъ, уясненія экономическаго положенія сельскаго населенія губерніи, къ вышесказанному необходимо еще присовокупить, что, какъ показало то же изслѣдованіе, въ губерніи имѣется весьма мало земель, которыя отдавались бы небольшими участками въ аренду крестьянамъ, такъ какъ помѣщики сами ведутъ хозяйство, а не отдаютъ земли въ аренду. До какой же степени и въ этомъ отношеніи спросъ превысилъ предложеніе, видно изъ того, что очень часто, сверхъ денежной, довольно высокой, платы за аренду, арендаторы-чипшевики еще обязываются отработать известное число дней въ теченіе года даромъ, и число этихъ дней доходитъ нерѣдко до 40 и даже 60 въ годъ ***).

*) Такіе поденщики живутъ въ помѣщичьихъ усадьбахъ; имъ дается помѣщеніе и кусокъ земли подъ огородъ.

***) См. вѣдомость лит. И.

***) Арендаторы-чипшевики оказались, по произведенной въ 1890 г. поименной переписи, къ 1 января 1891 года 354 человекъ (главъ семействъ, — при нихъ женъ и дѣтей 1,377).

Примечаніе. Переписи какъ огородниковъ, такъ и чипшевиковъ высылаются Канцелярію Губернатора по особому требованію.

В Ъ Д О М О С Т Ъ

о состояніи римско-католической церкви за 1890 годъ.

Въ 1890 году было:

- | | |
|--|-----|
| 1) свѣтскаго духовенства разныхъ степеней | 236 |
| 2) монаховъ, исправляющихъ приходскія должности: | |
| <i>a)</i> администраторовъ | 4 |
| <i>b)</i> викаріевъ | 1 |
| 3) монашествующихъ въ монастыряхъ: | |
| <i>a)</i> священниковъ | 12 |
| <i>b)</i> клириковъ | ” |
| <i>v)</i> братьевъ профессовъ | 4 |
| 4) монахинь, вмѣстѣ съ сестрами милосердія | 34 |

Искуса для монаховъ и монахинь — нѣтъ.

6) Въ Плоцкой губерніи находится одна епархіальная семинарія, въ гор. Плоцкѣ, а въ ней было:

- | | |
|------------------------------------|----|
| <i>a)</i> учителей | 7 |
| <i>b)</i> воспитанниковъ | 97 |

7) Въ началѣ 1890 года въ духовномъ судѣ Плоцкой консисторіи брачныхъ дѣлъ, оставшихся съ минувшаго 1889 года, переданныхъ разрѣшенію, было:

- | | |
|--|---|
| <i>a)</i> о расторгеніи брака | 1 |
| <i>b)</i> о разлученіи супруговъ | 2 |

Въ теченіе 1890 года поступило:

- | | |
|--|---|
| <i>a)</i> о расторгеніи брака | ” |
| <i>b)</i> о разлученіи супруговъ | 8 |

Разрѣшено въ 1890 году:

- | | |
|--|---|
| <i>a)</i> о расторгеніи брака | ” |
| <i>b)</i> о разлученіи супруговъ | 2 |

Отказано по недостатку доказательствъ:

а) о расторженіи брака	1
б) о разлученіи супруговъ	1

Осталось въ производствѣ на 1891 годъ:

а) о расторженіи брака	»
б) о разлученіи супруговъ	7

8) Присоединившихся къ римско-католическому вѣроисповѣданію изъ другихъ въ 1890 году было:

а) евреевъ принявшихъ св. крещеніе	2
б) лютеранъ присоединившихся	52

9) Что же касается нравственности народа и исполненія имъ религіозныхъ обязанностей, то въ минувшемъ 1890 году никакихъ жалобъ не было.



о посѣтахъ и урожаѣ хлеба въ Пензенской губерніи

за 1890 г.

Отказано по недостатку доказательств

1) о расторжении брака

1) о разводе

Отказано по причине вступления в брак в 1891 году

1) о расторжении брака

1) о разводе

2) ввиду отсутствия в браке законных детей

вступив в брак в 1890 году

1) о расторжении брака

1) о разводе

3) ввиду отсутствия в браке законных детей

вступив в брак в 1890 году

по делу



Судья

Подпись

Секретарь

В присутствии присяжных заседателей

Судья

Подпись

Секретарь

Судья

Подпись

Секретарь

Судья

Подпись

Секретарь

Судья

Подпись

У Ъ З Д Ы.	П о с ѣ я н о ч е т в е р т о й.								С н я т о ч е т в е р т о й.										
	О з и м о в.		Я р о в о в.		О в с а.	Я ч м е н а.	К а р т о ф е л ь.	Г р е ч к и.	О с т а л ь н ы е х л е б ь е в.	К а р т о ф е л ь.	О з и м о в.		Я р о в о в.		О в с а.	Я ч м е н а.	Г р е ч к и.	О с т а л ь н ы е х л е б ь е в.	К а р т о ф е л ь.
	П ш е н и ц ы.	Р я з ь.	П ш е н и ц ы.	Р я з ь.							П ш е н и ц ы.	Р я з ь.	П ш е н и ц ы.	Р я з ь.					
П л о с к и й:																			
На землях владѣльческих	9368	18483	"	"	13339	3365	39140	43149	96177	"	"	49258	33600	10292	26875	196603			
" крестьянских	5505	10488	40	96	8862	2384	21028	26751	60937	220	572	35568	29817	8452	22058	96269			
" городских и другихъ	205	175	"	"	145	60	543	1230	700	"	"	1160	420	150	40	3258			
Итого	15078	29146	40	96	22346	5809	60711	71130	157804	220	572	85896	63837	18894	48973	296130			
П л о с к и й:																			
На землях владѣльческих	8296	15559	1	"	11928	3104	53263	38385	75627	"	3	60716	9966	3723	7924	306009			
" крестьянских	4568	14187	"	"	9628	1708	28236	21710	68391	"	"	51311	9331	5060	5591	150279			
" городских и другихъ	209	1043	"	"	623	95	1982	1202	4686	"	"	5259	853	376	558	11144			
Итого	13073	30789	1	"	22179	4908	84071	61297	148074	"	3	117286	20150	9161	14073	637432			
Л и п н о в с к и й:																			
На землях владѣльческих	7651	22550	"	"	17177	3713	51833	41652	133181	"	"	95320	18340	8216	38810	391120			
" крестьянских	3427	15696	"	"	4830	2503	33156	12761	68221	"	"	10535	3510	19230	121958				
" городских и другихъ	40	750	"	"	130	127	1754	1680	3435	"	"	1863	1015	720	4545	6380			
Итого	11118	39286	"	"	22147	6343	86743	56093	205457	"	"	127705	30330	12446	63175	519458			
Р ы б н и к с к и й:																			
На землях владѣльческих	5483	19804	1369	47	7911	2123	33080	32958	99029	"	6795	55377	14903	6095	32000	165440			
" крестьянских	2879	10205	859	46	4163	1280	22415	17274	51025	230	2705	29176	8560	3480	16741	112075			
" городских и другихъ	89	152	"	"	92	94	3867	234	760	"	"	644	658	40	45	12355			
Итого	8411	30161	1958	46	12171	3503	59362	50466	16805	230	9590	85197	24521	9615	48836	296810			
М л а в с к и й:																			
На землях владѣльческих	4485	24329	"	3	15575	2122	55750	21710	97701	15	"	58731	12141	9252	9893	267786			
" крестьянских	2015	15759	"	"	5231	1049	45783	12430	51490	"	"	32976	6350	5273	6135	214916			
" городских и другихъ	26	80	"	"	100	10	320	194	280	"	"	800	50	80	320	1500			
Итого	6526	40168	"	3	20906	3181	101922	34244	149471	15	"	92317	19150	14605	16348	484602			
С е р п о ч к и й:																			
На землях владѣльческих	3205	11834	7	11	7530	2341	26312	31260	65144	70	23	42301	11204	8417	14935	92132			
" крестьянских	2963	8394	"	6	4427	1068	18505	11745	35814	23	"	29521	5858	4972	9543	86620			
" городских и другихъ	95	450	"	"	360	14	1456	843	2432	"	"	1480	53	30	346	6340			
Итого	6264	20678	7	17	12217	3423	46273	43848	103390	93	23	73502	17111	13419	24824	185092			
П р а с н и н с к и й:																			
На землях владѣльческих	3093	7574	"	"	4364	2012	23346	17011	35936	"	"	18884	12377	12021	7740	128404			
" крестьянских	2328	6324	"	"	2220	1356	20567	12804	31621	"	"	17995	13178	8195	5922	113118			
" городских и другихъ	390	285	"	"	584	99	2996	1500	1098	"	"	1559	150	"	45	5538			
Итого	5811	14183	"	"	7168	3467	46909	31315	68535	"	"	38438	25765	20216	13710	247060			
Ц ѣ х а н о в с к и й:																			
На землях владѣльческих	7859	9940	"	27	11456	2950	20650	55223	49700	162	"	68192	17700	6770	7890	83000			
" крестьянских	3568	5625	"	"	6011	1390	17133	23469	28125	"	"	42077	3340	3432	5626	68532			
" городских и другихъ	200	138	"	"	64	76	743	1400	690	"	"	448	450	48	144	2972			
Итого	11457	15703	"	27	17631	4416	38526	80092	78515	162	"	110717	26496	10250	13560	154104			
В с е г о п о с ѣ я н о ч е т в е р т о й.	7738	22014	2006	189	136665	35056	524517	428485	1062154	720	10188	720948	227344	108606	342499	2650688			
	297852				228263			1490636				1331325							

ВѢДОМОСТЬ

о фабрикахъ и заводахъ въ Плоцкой губерніи

за 1890 г.

РОДЪ ФАБРИКЪ и ЗАВОДОВЪ.	Уездъ Рыбинскій.		Городъ Праснышъ.		Уездъ Праснышскій.			
	Число фабрикъ и заводовъ.	Сумма произво- дительности.	Число рабочихъ. Число фабрикъ и заводовъ.	Сумма произво- дительности.	Число рабочихъ.	Число фабрикъ и заводовъ.	Сумма произво- дительности.	Число рабочихъ.
Чугуноламельные	»	»	»	»	»	»	»	»
Железоламельные	»	»	»	»	»	»	»	»
Винокуренные	2	110200	12	»	»	»	»	»
Ликерные	»	»	»	»	»	»	»	»
Пиво и жидоваренные	1	11500	6	1	2009	3	2	7660
Уксусные	»	»	»	»	»	»	»	»
Сканидарные	»	»	»	»	»	»	»	»
Кожеванные	1	800	1	1	300	2	»	»
Кирпичные	15	7020	42	»	»	4	3444	»
Свеклосахарные	»	»	»	»	»	»	»	»
Сырные и выловаренные	1	4000	1	»	»	1	9000	»
Стекланные	»	»	»	»	»	»	»	»
Спичечные	»	»	»	»	»	»	»	»
Льсопильные	4	34730	36	»	»	»	»	»
Маслобойные	5	3950	7	4	980	8	»	»
Крахмальные	»	»	»	»	»	»	»	»
Паровыя мельницы	2	2456	5	»	»	»	»	»
Земледѣльческихъ орудій	»	»	»	»	»	»	»	»
Цементныхъ издѣлій	»	»	»	»	»	»	»	»
Цигорные	»	»	»	»	»	»	»	»
Шпунчиковыя	»	»	»	»	»	»	»	»
Кафельные	»	»	»	»	»	»	»	»
Итого	31	174656	110	6	3280	13	7	20104

Городъ Цѣхановъ.		Уездъ Цѣхановскій.			Всего въ губерніи.		
Сумма произво- дительности.	Число рабочихъ.	Число фабрикъ и заводовъ.	Сумма произво- дительности.	Число рабочихъ.	Число фабрикъ и заводовъ.	Сумма произво- дительности.	Число рабочихъ.
»	»	»	»	»	3	10300	9
»	»	»	»	»	1	18000	2
»	»	1	14978	6	17	604319	112
»	»	»	»	»	1	36000	6
83600	12	1	1040	2	22	207046	98
»	»	»	»	»	»	»	»
»	»	»	»	»	3	2959	11
910	3	»	»	»	23	21342	49
»	»	6	6230	28	71	89795	372
»	»	3	1509493	1210	3	1509493	1210
»	»	»	»	»	4	17400	10
»	»	»	»	»	2	19080	27
»	»	»	»	»	2	7920	21
»	»	2	4810	11	21	170223	207
1113	6	»	»	»	50	17022	37
»	»	»	»	»	1	1300	3
»	»	»	»	»	3	19556	7
»	»	»	»	»	2	7519	20
»	»	»	»	»	1	1950	3
»	»	»	»	»	1	3600	3
»	»	»	»	»	1	700	2
»	»	»	»	»	2	1820	4
85623	21	13	1536551	1257	234	2767544	2263

Year 1880

Year	Age	Sex	Color	Weight	Height	Measurements
1880	1	M	Black	120	50	170
1880	1	F	Black	110	45	160
1880	2	M	Black	130	55	180
1880	2	F	Black	120	50	170
1880	3	M	Black	140	60	190
1880	3	F	Black	130	55	180
1880	4	M	Black	150	65	200
1880	4	F	Black	140	60	190
1880	5	M	Black	160	70	210
1880	5	F	Black	150	65	200
1880	6	M	Black	170	75	220
1880	6	F	Black	160	70	210
1880	7	M	Black	180	80	230
1880	7	F	Black	170	75	220
1880	8	M	Black	190	85	240
1880	8	F	Black	180	80	230
1880	9	M	Black	200	90	250
1880	9	F	Black	190	85	240
1880	10	M	Black	210	95	260
1880	10	F	Black	200	90	250
1880	11	M	Black	220	100	270
1880	11	F	Black	210	95	260
1880	12	M	Black	230	105	280
1880	12	F	Black	220	100	270
1880	13	M	Black	240	110	290
1880	13	F	Black	230	105	280
1880	14	M	Black	250	115	300
1880	14	F	Black	240	110	290
1880	15	M	Black	260	120	310
1880	15	F	Black	250	115	300
1880	16	M	Black	270	125	320
1880	16	F	Black	260	120	310
1880	17	M	Black	280	130	330
1880	17	F	Black	270	125	320
1880	18	M	Black	290	135	340
1880	18	F	Black	280	130	330
1880	19	M	Black	300	140	350
1880	19	F	Black	290	135	340
1880	20	M	Black	310	145	360
1880	20	F	Black	300	140	350
1880	21	M	Black	320	150	370
1880	21	F	Black	310	145	360
1880	22	M	Black	330	155	380
1880	22	F	Black	320	150	370
1880	23	M	Black	340	160	390
1880	23	F	Black	330	155	380
1880	24	M	Black	350	165	400
1880	24	F	Black	340	160	390
1880	25	M	Black	360	170	410
1880	25	F	Black	350	165	400
1880	26	M	Black	370	175	420
1880	26	F	Black	360	170	410
1880	27	M	Black	380	180	430
1880	27	F	Black	370	175	420
1880	28	M	Black	390	185	440
1880	28	F	Black	380	180	430
1880	29	M	Black	400	190	450
1880	29	F	Black	390	185	440
1880	30	M	Black	410	195	460
1880	30	F	Black	400	190	450

ВѢДОМОСТЬ

о движеніи всего населенія въ Плоцкой губерніи

за 1890 г.

I. Постоянное население. Города и уезды.	Число браковъ.	Число дившихся.									Число умершихъ.			рибаль или убыль.
		Законнорожденныхъ.			Законнорожденныхъ.			Всего.			Мужского пола.	Женского пола.	Обоего пола.	
		Мужского пола.	Женского пола.	Обоего пола.	Мужского пола.	Женского пола.	Обоего пола.	Мужского пола.	Женского пола.	Обоего пола.				
Губернскій г. Пловдъ	110	229	250	280	26	56	259	276	535	380	325	705	—	170
Защитный г. Вышеградъ	29	84	52	44	4	4	88	52	140	72	41	113	+	27
Уездъ Пловдскій	526	1375	1308	2672	92	164	1447	1400	2847	945	850	1795	+	1052
Городъ Пловдскъ	35	59	50	54	»	»	59	50	109	65	61	126	—	17
Защитный г. Звоченимъ	28	37	29	34	»	»	37	29	66	67	58	125	—	59
Уездъ Пловдскій	359	1238	1184	2422	35	81	1284	1219	2503	809	752	1561	+	942
Городъ Липно	42	88	64	75	6	11	93	70	163	107	74	181	—	18
Защитный г. Добрица на рѣкѣ Вислѣ	22	40	51	41	»	1	41	51	92	41	44	85	+	7
Уездъ Липовскій	655	1523	1368	2891	43	91	1371	1411	2782	860	900	1760	+	1232
Городъ Рашинъ	16	50	33	35	7	7	55	35	90	29	30	59	+	41
Уездъ Рашинскій	486	1150	1149	2398	75	123	1198	1224	2422	614	651	1265	+	1157
Городъ Млава	159	430	276	283	3	6	433	279	712	220	257	477	+	235
Уездъ Млавскій	561	1454	1378	2842	31	73	1496	1109	2605	989	982	1971	+	934
Городъ Сернецъ	63	74	64	83	6	9	77	70	147	67	69	136	+	11
Уездъ Сернецкій	441	1165	1179	2346	22	38	1181	1201	2382	796	844	1640	+	742
Городъ Прависль	44	85	68	71	3	3	85	71	156	88	107	195	—	39
Уездъ Прависльскій	454	1229	1198	2423	20	43	1252	1148	2400	1178	1023	2201	+	199
Городъ Цѣхановъ	22	133	73	83	3	6	136	76	212	72	70	142	+	70
Уездъ Цѣхановскій	377	967	817	1782	45	77	999	862	1861	762	728	1490	+	371
Итого въ городахъ	570	1309	1010	2319	49	103	1363	1059	2422	1208	1136	2344	+	78
» » уездахъ	3859	10101	9511	18671	363	690	10428	9874	20302	6953	6730	13683	+	6619
Всего по губерніи	4459	11410	10521	21891	412	793	11791	10933	22724	8161	7866	16027	+	6697
II.														
Движеніе непостояннаго населенія (вѣд. № 3а)	644	2006	1992	3898	166	311	2151	2158	4309	1635	1740	3375	+	934
Итого	5103	13416	12513	25789	578	1104	13942	13091	27033	9796	9606	19402	+	7631

Итого		Всего		Среднее		Максимум		Минимум	
Число	Сумма	Число	Сумма	Число	Сумма	Число	Сумма	Число	Сумма
100	1000	100	1000	100	1000	100	1000	100	1000
200	2000	200	2000	200	2000	200	2000	200	2000
300	3000	300	3000	300	3000	300	3000	300	3000
400	4000	400	4000	400	4000	400	4000	400	4000
500	5000	500	5000	500	5000	500	5000	500	5000
600	6000	600	6000	600	6000	600	6000	600	6000
700	7000	700	7000	700	7000	700	7000	700	7000
800	8000	800	8000	800	8000	800	8000	800	8000
900	9000	900	9000	900	9000	900	9000	900	9000
1000	10000	1000	10000	1000	10000	1000	10000	1000	10000

Города и уѣзды.	Число браковъ.	Число дившихся.									Число умершихъ.			Прибыль или убыль.
		Законнорожденныхъ.			Незаконнорожденныхъ.			Всего.			Мужского пола.	Женского пола.	Обоего пола.	
		Мужского пола.	Женского пола.	Обоего пола.	Мужского пола.	Женского пола.	Обоего пола.	Мужского пола.	Женского пола.	Обоего пола.				
Губерскій г. Плонскъ	60	123	86	4	5	9	127	91	218	139	121	160	+ 58	
Заштанскій г. Вышегородъ	6	6	5	0	0	0	6	5	11	5	5	10	+ 1	
Уѣздъ Плонскій	95	291	260	23	20	43	314	280	594	201	190	391	+ 203	
Городъ Плонскъ	11	54	70	1	6	7	55	76	131	50	34	84	+ 47	
Заштанскій г. Запроцннъ	0	10	13	0	0	0	10	13	23	26	39	65	- 42	
Уѣздъ Плонскій	113	251	281	12	17	29	263	298	561	233	254	487	+ 74	
Городъ Ливно	1	2	4	1	1	2	3	5	8	7	12	19	- 11	
Заштанскій г. Добруннъ на рѣкѣ Вислѣ	0	1	2	2	1	3	3	3	6	0	0	0	+ 6	
Уѣздъ Липовскій	20	208	202	40	53	93	248	255	503	136	113	249	+ 254	
Городъ Рынннъ	12	15	10	0	3	3	15	13	28	2	2	4	+ 24	
Уѣздъ Рынннскій	76	209	199	24	29	53	233	228	461	151	144	295	+ 166	
Городъ Малаа	8	65	24	1	0	1	66	24	90	26	26	52	+ 38	
Уѣздъ Мавекскій	55	141	150	17	4	11	148	154	302	93	113	206	+ 96	
Городъ Сервецъ	12	20	18	7	5	12	27	23	50	21	30	51	- 1	
Уѣздъ Сервецкій	37	222	230	14	12	26	236	242	478	195	233	428	+ 50	
Городъ Праснннъ	0	11	8	0	0	0	11	8	19	10	7	17	+ 2	
Уѣздъ Праснннскій	5	113	89	4	5	9	119	94	213	103	74	177	+ 36	
Городъ Цѣхановъ	8	20	16	1	0	1	21	16	37	27	18	45	- 8	
Уѣздъ Цѣхановскій	125	242	225	4	5	9	246	230	576	210	325	535	+ 41	
<i>Итого съ городовъ</i>	118	327	256	17	21	38	344	277	621	313	294	607	+ 14	
<i>» » уѣздовъ</i>	526	1679	1736	28	145	273	1807	1881	3688	1322	1446	2768	+ 920	
Всего по губерніи	644	2006	1992	45	166	311	2151	2158	4309	1635	1740	3375	+ 934	

Итого	Итого в рублях			Итого в копейках			Итого в процентах		
	Итого	в рублях	в копейках	Итого	в рублях	в копейках	Итого	в рублях	в копейках
100	100	00	00	100	00	00	100	00	00
140	140	00	00	140	00	00	140	00	00
180	180	00	00	180	00	00	180	00	00
220	220	00	00	220	00	00	220	00	00
260	260	00	00	260	00	00	260	00	00
300	300	00	00	300	00	00	300	00	00
340	340	00	00	340	00	00	340	00	00
380	380	00	00	380	00	00	380	00	00
420	420	00	00	420	00	00	420	00	00
460	460	00	00	460	00	00	460	00	00
500	500	00	00	500	00	00	500	00	00
540	540	00	00	540	00	00	540	00	00
580	580	00	00	580	00	00	580	00	00
620	620	00	00	620	00	00	620	00	00
660	660	00	00	660	00	00	660	00	00
700	700	00	00	700	00	00	700	00	00
740	740	00	00	740	00	00	740	00	00
780	780	00	00	780	00	00	780	00	00
820	820	00	00	820	00	00	820	00	00
860	860	00	00	860	00	00	860	00	00
900	900	00	00	900	00	00	900	00	00
940	940	00	00	940	00	00	940	00	00
980	980	00	00	980	00	00	980	00	00
1000	1000	00	00	1000	00	00	1000	00	00

О ПОДАТЯХЪ И НЕДОИМКАХЪ ПОДЪКОИ ГУБЕРНІИ ЗА 1890 ГОДЪ.

НАИМЕНОВАНИЕ СБОРОВЪ	Сдѣлаемо поступивъ.				Вновь причислено.				Въ суммѣ.				Остатокъ къ 1-му января 1891 г.							
	Недоимокъ.		Оклада.		Недоимокъ.		Оклада.		Недоимокъ.		Оклада.		Недоимокъ.		Оклада.		В с е г о.			
	рубл.	коп.	рубл.	коп.	рубл.	коп.	рубл.	коп.	рубл.	коп.	рубл.	коп.	рубл.	коп.	рубл.	коп.	рубл.	коп.		
I.																				
Налоги и подати по губерніямъ Царства Польскаго.																				
а) Основной дорожной поемельный налогъ	1761	81	213383	60	2369	74	59	58	1763	50	2538	17	203074	8	1618	80	3301	62	4923	42
б) Дополнительной дорожной поемельный налогъ	919	71	97027	96	1202	42	23	•	914	14	1288	74	94545	31	833	39	1544	32	2377	71
в) Помѣнная подать съ владельцевъ (дворянъ) жилыхъ домовъ, произведенныхъ въ торговыхъ городахъ	1389	43	73899	75	185	•	7	2	1210	43	929	55	7142	83	611	86	712	12	1323	98
г) Давовная помѣнная подать съ суммъ страховой оцѣнки	1611	88	17570	55	173	10	32	50	368	16	227	40	1086	•	1551	8	174	42	1725	50
д) Основной поемельный налогъ съ покосовъ	•	•	3799	88	•	•	•	•	•	•	•	•	3799	88	•	•	•	•	•	•
е) Дополнительной поемельный налогъ съ покосовъ	•	•	1568	56	•	•	•	•	•	•	•	•	1568	56	•	•	•	•	•	•
ж) Помѣнная подать съ покосовъ	•	•	4593	•	•	•	•	•	•	•	•	•	4593	•	•	•	•	•	•	•
з) Основной крестьянской поемельный налогъ	71	78	104280	3	2695	29	67	•	84	3995	53	100338	44	71	52	•	•	•	•	52
и) Дополнительной крестьянской поемельный налогъ	•	36	3	51238	8	1536	8	21	•	42	1536	85	51574	19	35	76	•	•	•	85
к) Помѣнная крестьянская подать	273	•	102043	•	2510	50	64	•	3	2311	50	108123	66	272	•	•	•	•	•	34
л) Помѣнная подать по городамъ	31	•	38390	10	•	•	•	•	1751	28	21	•	35178	82	•	•	•	•	•	•
м) Конингеевскія дивизионныя по городамъ	•	•	973	89	•	•	•	•	•	•	•	•	973	89	•	•	•	•	•	•
Итого	6084	64	713607	40	11072	13	269	10	6011	77	12118	26	704250	65	4994	41	5735	82	10730	23
II.																				
Другихъ разныхъ взносовъ.																				
Высшихъ Государственныхъ учреждений.																				
По модернизационному отдѣлу при Государственныхъ Судахъ	•	•	•	•	•	•	•	•	•	•	•	•	•	•	•	•	•	•	•	•
Военное Министерство.																				
По вѣдомству Главнаго Инженерскаго Управленія	•	•	•	•	•	•	•	•	•	•	•	•	636	•	•	•	•	•	•	•
• • • Архивнаго	•	•	•	•	•	•	•	•	•	•	•	•	216	•	•	•	•	•	•	•
• • • Инженерскаго	•	•	•	•	•	•	•	•	•	•	•	•	116	•	•	•	•	•	•	•
• • • Штаба	•	•	•	•	•	•	•	•	•	•	•	•	27	•	•	•	•	•	•	•
• • • Военно-Медицинскаго управленія	•	•	•	•	•	•	•	•	•	•	•	•	119	•	•	•	•	•	•	•
По Главному Управленію Военно-Учебныхъ заведеній	•	•	•	•	•	•	•	•	•	•	•	•	89	•	•	•	•	•	•	•
Министерство Финансовъ.																				
По Департаменту Государственнаго Казначейства	5185	69	1651	•	14994	31	3943	35	•	9420	91	32476	99	10579	14	•	•	10579	14	
• • • Окладныхъ сборовъ	374	89	116	•	8612	98	1070	67	36	36	3719	74	10623	89	134	46	219	16	343	62
• • • Неокладныхъ сборовъ	57668	28	9587	83	24771	69	8150	68	•	56	1522	39	82444	16	62339	90	1061	26	67301	15
• • • Тамбовскихъ сборовъ	•	•	•	•	•	•	15	•	•	•	•	•	172	97	•	•	•	•	•	•
• • • Торговыхъ и мануфактуръ	32403	94	•	•	23052	59	8534	91	•	•	18971	17	89534	19	22667	45	•	•	•	22667
По Общественной Канцеляріи по Предѣльной части	1565	16	1822	66	•	•	2075	25	107	70	319	95	4687	75	1147	86	488	75	1646	81
По Мѣстному Департаменту	28964	3	33435	11	353	25	2465	27	269	22	17891	14	42423	93	5591	67	19292	73	24704	60
По Горному Департаменту	•	•	•	•	•	•	•	•	•	•	•	•	•	•	•	•	•	•	•	•
По Министерству Внутреннихъ Дѣлъ	171589	44	28417	13	48418	72	880	21	2450	•	3190	93	34868	21	21856	2	•	•	•	31856
• • • Народнаго Просвѣщенія	•	•	472	20	372	20	338	•	•	•	272	20	116	99	•	•	•	•	•	•
• • • Юстиціи	7472	29	47387	49	35172	50	2638	39	232	36	26836	26	60281	68	16532	14	1211	87	28634	9
• • • Путей Сообщенія	10284	77	40911	•	•	•	113	61	39355	68	50	16	1008	93	•	•	•	•	•	676
По Государственному Контролю	•	•	946	90	•	•	•	•	•	•	•	•	947	1	•	•	•	•	•	•
Итого	300489	40	166447	12	156648	24	10397	4	42471	8	9194	85	1101953	13	324638	84	32770	74	358409	58

ВѢДОМОСТЬ

о распредѣленіи недоимокъ по городамъ и уѣздамъ
Плоцкой губерніи

ЗА 1890 Г.

№ 1

ВЪДОМОСТЪ

О разсудительном ведении по торговле в Удмуртской губернии

1881 г.

Н Е Д О И М О Б Ъ .

ГОРОДА И УѢЗДЫ.

	Податей и окладныхъ платежей.		Доходовъ съ казенныхъ имуществъ.		По разнымъ взысканіямъ.		В С Е Г О .	
	руб.	коп.	руб.	коп.	руб.	коп.	руб.	коп.
	Свердловскій городъ Плецъ	»	»	167	73	38794	35	38962
Городъ Вышегородъ	»	»	162	»	2767	14	2929	14
Уездъ Плецкій	»	»	5940	72	18804	90	24745	62
Городъ Плонскъ	»	»	»	»	10469	96	10469	96
Городъ Закрочимъ	»	»	28	21	2322	56	2350	77
Уездъ Плонскій	1972	21	1651	23	20532	64	24156	8
Городъ Липно	»	»	»	»	9608	47	9608	47
Городъ Добришь на рѣкѣ Вислѣ	»	»	»	»	1442	45	1442	45
Уездъ Липновскій	1720	38	4638	38	27788	20	34146	96
Городъ Рышинъ	»	»	»	»	11220	55	11220	55
Уездъ Рышинскій	237	75	3929	77	25868	98	30036	50
Городъ Млава	»	»	»	»	19451	65	19451	65
Уездъ Млавскій	»	»	147	51	33430	21	33577	72
Городъ Серпецъ	»	»	448	55	9026	87	9475	42
Уездъ Серпецкій	1664	65	3291	49	30656	67	35612	81
Городъ Праснышь	»	»	»	»	16530	9	16530	9
Уездъ Праснышскій	3192	36	326	80	28425	37	31944	53
Городъ Цѣхановъ	»	»	»	»	14628	73	14628	73
Уездъ Цѣхановскій	1942	88	3972	21	11935	19	17850	28
<i>Итого съ городовъ</i>	»	»	806	49	136262	82	137069	31
<i>» » уѣздахъ</i>	10730	23	23898	11	197442	16	232070	50
Всего по губерніи	10730	23	24704	60	333704	98	369139	81

ВѢДОМОСТЬ

о доходахъ и расходахъ городовъ Плцкой губерніи

ЗА 1890 Г.

№ 4

ВЪДОМОСТЬ

о доходахъ и расходахъ городовъ Псковой губернии

за 1890 г.

НАЗВАНІЕ ГОРОДОВЪ.	Оставалось отъ прежнихъ лѣтъ въ Варшавской Конторѣ Государственнаго Банка.		ПРИХОДЪ за 1890 г.		РАСХОДЪ. за 1890 г.		Остатокъ или передержка про- тивъ годового дохода.		Хранящіеся въ Варшавской Кон- торѣ Государ- ственнаго Банка капиталы состав- ляютъ.		
	р	у	б	л	и	к	о	п	ѣ	й	к
Горн. гор. Плоцкѣ	70509	7 ¹ / ₄	47725	4 ¹ / ₂	50011	53	—	2286	48 ¹ / ₂	72405	55 ¹ / ₄
Вѣдные города:											
Плонскѣ . . .	42817	50	10393	36	8699	99	+	1693	37	42481	48
Липно	6742	19	8800	55 ³ / ₄	4728	6	+	4072	49 ³ / ₄	7155	55
Рышчѣ	11428	2 ¹ / ₂	4435	2	5558	7	—	1123	5	12898	6 ¹ / ₂
Млава	28274	90 ¹ / ₂	15981	69	13530	48	+	2451	21	30766	3 ¹ / ₂
Серпецѣ	10535	73 ¹ / ₂	7316	40 ¹ / ₂	4493	33	+	2823	7 ¹ / ₂	10699	83 ¹ / ₂
Праснышѣ	7570	79 ¹ / ₂	14827	57	8360	65	+	6466	92	4549	43 ¹ / ₂
Цѣхановѣ	15533	46	11490	17	11451	15 ¹ / ₂	+	39	1 ¹ / ₂	21406	21
Штатные города:											
Вышегородѣ	708	87	3068	10 ¹ / ₂	2604	25	+	463	85 ¹ / ₂	774	22
Завроцимѣ	3904	7 ¹ / ₂	6470	95	4565	2	+	1905	93	4378	12 ¹ / ₂
Добржинѣ	25451	65	4548	12	3331	22 ¹ / ₂	+	1216	89 ¹ / ₂	26741	17
Итого	223476	27 ³ / ₄	135056	99 ¹ / ₄	117333	76	+	17723	23 ¹ / ₄	234255	67 ³ / ₄

ВЪДОМОСТЬ

о числѣ и родѣ преступленій по Плоцкой губерніи

за 1890 г.

ВѢДОМОСТЬ

о пожарахъ въ Плоцкой губерніи

за 1890 г.

ГОРОДА И УЪЗДЫ.	Въ зимніе мѣсяцы.			Въ осенніе мѣсяцы.			Въ лѣтніе мѣсяцы.			Въ осенніе мѣсяцы.			Всего въ году.		Причина пожаровъ.				
	Число пожаровъ. Число погорѣвшихъ дѣлорозъ.	Сумма убытковъ.	Число пожаровъ. Число погорѣвшихъ дѣлорозъ.	Сумма убытковъ.	Число пожаровъ. Число погорѣвшихъ дѣлорозъ.	Сумма убытковъ.	Число пожаровъ. Число погорѣвшихъ дѣлорозъ.	Сумма убытковъ.	Число пожаровъ. Число погорѣвшихъ дѣлорозъ.	Сумма убытковъ.	Число пожаровъ. Число погорѣвшихъ дѣлорозъ.	Сумма убытковъ.	Отъ вѣтра.	Отъ прямого ударенія молніи и груба.	Отъ неосторожности.	Отъ пожаровъ.	Отъ другихъ причинъ.		
Губернскій г. Плецъ . . .	1	1	356	2	4	540	1	1	»	»	4	6	1886	»	1	»	»	3	
Заштатный г. Вашигородъ . . .	1	2	972	»	»	»	»	»	»	»	1	2	972	»	»	»	»	1	
Уездъ Пляцкій	2	6	150	5	10	2267	7	27	198	5	15152	17	48	36655	1	1	1	7	7
Городъ Пляцкскъ	1	1	200	»	»	»	»	»	»	2	1080	2	3	1280	»	»	1	1	
Заштатный г. Запорожскъ . . .	»	»	»	»	»	»	»	»	»	»	»	»	»	»	»	»	»	»	
Уездъ Пляцкскій	6	17	5822	13	34	12727	21	45	281	52	51299	54	148	98457	4	3	5	9	33
Городъ Ливно	»	»	»	»	»	»	»	»	»	»	»	»	»	»	»	»	»	»	
Заштатный г. Добрянскъ на рѣкѣ Вислѣ	»	»	»	»	»	»	»	»	»	»	»	»	»	»	»	»	»	»	
Уездъ Липовскій	6	12	13922	12	29	9740	14	28	205	17	11050	43	86	55494	1	3	10	8	21
Городъ Рашинскъ	»	»	»	»	»	»	»	»	»	»	»	»	»	»	»	»	»	»	
Уездъ Рашинскій	7	23	5615	10	12	3670	13	27	148	16	5100	40	78	28871	3	6	5	7	19
Городъ Млава	»	»	»	1	5	490	2	6	63	3	14790	4	14	21591	»	»	»	3	1
Уездъ Млавскій	1	10	1200	6	10	9817	12	80	231	36	37529	28	136	70995	1	5	5	9	8
Городъ Серпецъ	1	1	150	1	1	500	»	»	»	»	2	2	650	»	1	»	1	»	
Уездъ Серпецкій	4	4	12340	10	31	13355	2	2	11	17	4692	26	54	31900	»	»	7	16	3
Городъ Праснишскъ	1	1	885	»	»	»	1	37	33	3	1200	3	41	5395	»	»	1.	2	»
Уездъ Праснишскій	4	11	4870	6	22	4075	12	34	183	26	10791	29	93	32855	6	4	1	7	11
Городъ Цѣхановскъ	»	»	»	»	»	»	»	»	»	»	»	»	»	»	»	»	»	»	
Уездъ Цѣхановскій	7	18	7848	7	23	8735	8	19	148	36	31479	31	96	64099	3	3	6	10	9
<i>Итого въ городахъ</i>	5	6	2563	4	10	1330	4	44	100	8	17070	16	68	31774	»	2	2	6	6
<i>» » уездахъ</i>	37	101	51767	69	171	64389	89	262	1389	205	167092	268	739	419326	19	25	40	73	111
Всего въ губерніи	42	107	54330	73	181	65919	93	306	1488	213	184162	284	807	451100	19	27	42	79	117

ВЪДОМОСТЬ

О НАСИЛЬСТВЕННЫХЪ И СЛУЧАЙНЫХЪ СМЕРТЯХЪ
въ Плоцкой губерніи

ЗА 1890 Г.

Смерть отъ насильственныхъ причинъ		Смерть отъ случайныхъ причинъ		Смерть отъ естественныхъ причинъ		Итого
Мужчины	Женщины	Мужчины	Женщины	Мужчины	Женщины	
1	1	1	1	1	1	5
2	2	2	2	2	2	10
3	3	3	3	3	3	15
4	4	4	4	4	4	20
5	5	5	5	5	5	25
6	6	6	6	6	6	30
7	7	7	7	7	7	35
8	8	8	8	8	8	40
9	9	9	9	9	9	45
10	10	10	10	10	10	50
11	11	11	11	11	11	55
12	12	12	12	12	12	60
13	13	13	13	13	13	65
14	14	14	14	14	14	70
15	15	15	15	15	15	75
16	16	16	16	16	16	80
17	17	17	17	17	17	85
18	18	18	18	18	18	90
19	19	19	19	19	19	95
20	20	20	20	20	20	100

№ 7 *лт. а*

ВѢДОМОСТЬ

о движеніи больныхъ въ Плоцкой губерніи

за 1890 г.

БОЛЪЗНИ.	Наименованіе мѣстности.			Время на болѣзни.	Въ отчетное время.						Со дня появленія болѣзни.						Привлеченіе.					
	Губернія и уѣздъ.	Г м и н а.	Города, село, по- сады, деревня, ху- тора.		Заболѣло.			Умерло.			Заболѣло.			Умерло.								
					Мужчинъ.	Женщинъ.	Дѣтей.	Мужчинъ.	Женщинъ.	Дѣтей.	Мужчинъ.	Женщинъ.	Дѣтей.	Мужчинъ.	Женщинъ.	Дѣтей.						
Кровяной поносъ	Пловскій	Злауски	Крозево	августа	11	5	10	26	2	»	2	4	11	5	10	26	2	»	2	4	прекратилась	
»	»	»	Похъово	августа	3	2	6	11	»	»	3	3	3	2	6	11	»	»	3	3	»	
Корь и дифтеритъ.	Липовскій	Брудзевъ	Дрожница	и 1890 г.	»	1	5	6	»	»	1	1	2	»	1	5	6	»	1	1	2	
»	»	»	Брудзевъ	и 1890 г.	»	1	1	3	»	»	»	»	1	1	3	»	»	»	»	»	»	
»	»	»	Муржалово	и 1890 г.	»	»	12	12	»	»	3	3	»	»	12	12	»	»	3	3	»	
»	»	»	Горжехово	иже	»	»	15	15	»	»	4	4	»	»	15	15	»	»	4	4	»	
»	»	»	Туржа-Мала	и 1890 г.	»	»	6	6	»	»	3	3	»	»	6	6	»	»	3	3	»	
Корь съ коклюшемъ.	»	»	Светославъ	и 1890 г.	»	»	3	3	»	»	»	»	»	»	3	3	»	»	»	»	»	
Коваловъ.	»	»	»	и 1890 г.	»	1	9	10	»	»	5	5	»	»	1	9	10	»	»	5	5	
Сибирская язва.	Пловскій	Нарушево	Бадоминъ	сентября	2	2	1	5	2	»	2	2	2	1	5	2	»	»	2	2	»	
Ива въ горѣ съ коровой сыпью	»	»	Выходца	декабря	»	»	4	4	»	»	»	»	»	4	4	»	»	»	»	»	»	
О с и я.	Сервицскій	Лисово	Ремнава	сентября 89 г.	»	1	3	4	»	»	»	»	»	1	3	4	»	»	»	»	»	
»	Пловскій	Злауски	Щитво	сентября 90 г.	»	1	5	6	»	»	1	1	»	1	5	6	»	»	1	1	»	
»	»	»	п. Сохочинъ	сентября 90 г.	»	1	14	15	»	»	5	5	»	1	4	15	»	»	5	5	»	
»	»	»	п. Нове-Масто	сентября 90 г.	»	»	8	8	»	»	4	4	»	»	8	8	»	»	4	4	»	
»	»	»	Модзеле	и 1890 г.	»	2	5	7	»	»	3	3	»	2	5	7	»	»	3	3	»	
»	»	»	Сарбѣво	сентября 90 г.	»	»	30	30	»	»	9	9	»	»	30	30	»	»	9	9	»	
»	»	Гор.	Пловскъ	сентября 90 г.	»	»	4	5	»	»	»	»	1	4	5	»	»	»	»	»	»	
»	»	»	Ржевицъ	сентября 90 г.	1	»	15	16	»	»	12	12	1	»	15	16	»	»	12	12	»	
»	»	»	Нарушево	сентября 90 г.	2	»	12	16	»	»	5	5	2	»	12	16	»	»	5	5	»	
»	»	»	Сарново	сентября 90 г.	4	3	104	111	»	»	44	44	4	3	104	111	»	»	44	44	»	
»	»	»	Варочинъ	»	»	»	»	»	»	»	»	»	»	»	»	»	»	»	»	»	»	
»	»	»	Александрѣйская слобода	сентября 90 г.	»	»	1	1	»	»	1	1	»	»	1	1	»	»	1	1	»	
»	»	»	Забороно	сентября 90 г.	»	»	6	6	»	»	1	1	»	»	6	6	»	»	1	1	»	
»	»	»	Вилковце	сентября 90 г.	»	»	3	3	»	»	1	1	»	»	3	3	»	»	1	1	»	
»	»	»	Едворожець	сентября 90 г.	1	»	13	14	1	»	2	3	1	»	13	14	1	»	2	3	»	
»	»	»	Лава	иже	1	5	20	26	»	»	3	4	7	1	5	20	26	»	»	3	4	7
»	»	»	Стегна	иже	»	»	4	4	»	»	1	1	»	»	4	4	»	»	1	1	»	
»	»	»	Желязна	сентября 90 г.	»	»	9	9	»	»	3	3	»	»	9	9	»	»	3	3	»	
»	»	»	Иновъ	иже	2	»	8	10	1	»	2	3	2	»	8	10	1	»	2	3	»	

ВѢДОМОСТЬ

о числѣ учебныхъ заведеній и учащихъ
въ Плоцкой губерніи

за 1890 г.

РАЗРЯДЪ УЧЕБНЫХЪ ЗАВЕДЕНІЙ.	Въ губернска городахъ.		въ уѣздныхъ и заштат- ныхъ городахъ.		Въ уѣздахъ.		Всего по губерніи.				
	Число учебныхъ завѣданій.	Число учащихся	Число учащихся.		Число учебныхъ завѣданій.	Число учащихся.		Число учебныхъ завѣданій.	Число учащихся.		
			муж.	жен.		муж.	жен.		муж.	жен.	обою по л а з.
	муж.	жен.	муж.	жен.	муж.	жен.	муж.	жен.	обою по л а з.		
Мужская гимназія	1	308	»	»	»	»	»	1	308	»	308
Женская гимназія	1	»	»	»	»	»	»	1	»	162	162
Приготовительный классъ при женской гимназіи	1	»	»	»	»	»	»	1	»	30	30
Городское 4-хъ-классное училище	1	229	»	»	»	»	»	1	229	»	229
Училища, пансіоны, школы частныхъ лицъ, городскихъ и при волостныхъ церквяхъ иностранныхъ пе- ловѣданій	2	154	»	»	»	»	»	2	154	»	154
для мужскаго пола	1	»	»	»	179	1	»	13	7	»	283
» женскаго пола	1	4	»	»	50	587	470	51	591	504	1095
» обоюго пола	2	154	»	»	»	»	»	»	»	»	»
Барскія вѣровсповѣданія школы (хедеры и др.)	28	488	1205	121	39	492	»	150	2185	227	2412
Народныя, городскія и сельскія школы при гражданскихъ управленіяхъ	2	238	973	»	2	109	»	14	1320	»	1320
для мужскаго пола	1	»	»	»	683	2	»	77	11	»	907
» женскаго пола	2	73	355	370	195	6260	2817	213	6718	3214	9932
» обоюго пола	2	73	355	370	195	6260	2817	213	6718	3214	9932
Спеціальныя учебныя заведенія.											
Учительскія семинаріи для образованія учителей начальныхъ училищъ	»	»	»	»	1	86	»	1	86	»	86
Образцовое училище при учительской семинаріи	»	»	»	»	1	47	»	1	47	»	47
Воскресно-поименное училище	1	7	»	»	»	»	»	1	7	»	7
Воскресно-религиозныя училища	1	137	269	»	1	26	»	10	432	»	432
Итого	43	1638	2832	1353	295	7607	3377	465	12077	5327	17404

BOOK NO. 1000

DATE

BY

No.	Description	Date	Amount	Balance	Total	Remarks
1						
2						
3						
4						
5						
6						
7						
8						
9						
10						
11						
12						
13						
14						
15						
16						
17						
18						
19						
20						
21						
22						
23						
24						
25						
26						
27						
28						
29						
30						
31						
32						
33						
34						
35						
36						
37						
38						
39						
40						
41						
42						
43						
44						
45						
46						
47						
48						
49						
50						
51						
52						
53						
54						
55						
56						
57						
58						
59						
60						
61						
62						
63						
64						
65						
66						
67						
68						
69						
70						
71						
72						
73						
74						
75						
76						
77						
78						
79						
80						
81						
82						
83						
84						
85						
86						
87						
88						
89						
90						
91						
92						
93						
94						
95						
96						
97						
98						
99						
100						

1011 1012 1013 1014 1015 1016 1017 1018 1019 1020
 1021 1022 1023 1024 1025 1026 1027 1028 1029 1030
 1031 1032 1033 1034 1035 1036 1037 1038 1039 1040
 1041 1042 1043 1044 1045 1046 1047 1048 1049 1050
 1051 1052 1053 1054 1055 1056 1057 1058 1059 1060
 1061 1062 1063 1064 1065 1066 1067 1068 1069 1070
 1071 1072 1073 1074 1075 1076 1077 1078 1079 1080
 1081 1082 1083 1084 1085 1086 1087 1088 1089 1090
 1091 1092 1093 1094 1095 1096 1097 1098 1099 1100

Лит. А.

ВѢДОМОСТЬ

О движеніи и количествѣ всего населенія

Плоцкой губерніи

ЗА 1890 Г.

Г О Р О Д А
И
У Ъ З Д Ы .

Убыль постояннаго населения въ теченіи 1890 года.

Г О Р О Д А И У Ъ З Д Ы .	У Б Ы Л ь п о с т о я н н а г о н а с е л е н і я в ъ т е ч е н і е 1 8 9 0 г о д а .															И Т О Г О у б ы л о .									
	УМЕРЛО.			В Ы С						И Л О С Ъ															
				Въ мѣстности Псковой губерніи.						Въ Псковской губерніи.			Въ Имперію.			За границу.			Всего выслано.						
	Мужчинъ.	Женщинъ.	Обоего пола.	Въ города.		Въ села и посады.		Въ города.	Въ села и посады.	Въ Имперію.	За границу.	Всего выслано.	Мужчинъ.	Женщинъ.	Обоего пола.	Мужчинъ.	Женщинъ.	Обоего пола.	Мужчинъ.	Женщинъ.	Обоего пола.				
Губерскій городъ Псковъ	380	325	705	18	12	30	16	16	32	19	21	18	40	•	•	•	•	•	•	75	67	121	465	892	847
Западный городъ Вытеградъ	72	41	113	7	10	17	18	20	38	14	21	21	41	•	•	•	•	•	•	59	75	133	131	116	247
Уездъ Псковскій	945	810	1755	243	212	475	895	860	1255	289	237	203	488	73	58	131	123	119	242	1908	1229	3137	2853	2079	4952
Городъ Псковскій	65	61	126	4	4	8	18	5	23	1	1	5	5	•	•	•	•	•	•	25	13	38	90	74	164
Западный городъ Заровичи	57	58	125	•	•	•	2	5	7	3	4	6	14	•	•	•	•	•	•	13	15	28	80	73	153
Уездъ Псковскій	809	712	1561	118	164	282	288	462	745	75	94	159	290	13	28	41	•	10	10	539	908	1447	1348	1660	3008
Городъ Липно	107	74	181	4	2	6	5	1	6	10	5	5	8	•	•	•	•	•	•	22	15	37	129	89	218
Западный г. Добрыня на р. Васькѣ	41	44	85	7	2	9	•	•	•	•	•	•	•	•	•	•	•	•	•	7	2	9	48	48	94
Уездъ Липновскій	869	800	1769	62	58	121	613	873	1486	14	38	65	116	8	8	16	46	14	60	794	1057	1852	1654	1957	3611
Городъ Рымля	29	30	59	18	17	35	30	42	72	2	1	•	•	•	•	•	•	•	•	50	60	110	79	90	169
Уездъ Рымлянский	614	651	1265	29	138	167	210	300	519	16	32	126	149	4	5	9	1	8	9	283	616	819	897	1267	2164
Городъ Мала	220	237	477	182	89	271	98	38	136	91	64	24	110	•	•	•	•	•	•	457	310	667	677	467	1144
Уездъ Малавскій	989	952	1971	53	42	95	209	286	495	3	8	19	26	7	6	13	33	29	68	328	385	713	1317	1367	2684
Городъ Сервицы	67	69	136	7	5	12	19	13	32	2	19	12	215	•	•	•	•	•	•	231	40	271	298	109	407
Уездъ Сервицкій	736	844	1640	24	29	53	366	324	690	30	7	7	23	2	5	7	•	•	•	438	372	810	1234	1216	2450
Городъ Праснихи	88	107	195	10	12	22	2	2	4	10	3	•	•	4	2	6	88	14	102	114	39	153	202	146	348
Уездъ Прасничскій	1178	1023	2201	8	8	16	172	139	311	7	5	11	41	1	2	3	•	1	1	218	166	384	1396	1189	2585
Городъ Цѣловокъ	72	70	142	1	1	2	1	•	1	1	•	•	2	•	•	•	•	•	•	5	1	6	77	71	148
Уездъ Цѣловоцкій	762	728	1490	20	14	34	198	237	435	5	3	75	141	16	8	24	•	•	•	805	343	648	1067	1071	2138
Итого въ городахъ	1208	1136	2344	258	154	412	209	142	351	183	138	89	435	4	2	6	88	14	102	1058	587	1645	2286	1673	3959
Итого въ уездахъ	6953	6730	13683	357	686	1243	2446	3981	5927	439	452	656	1194	124	130	144	209	181	390	4813	5676	9889	11766	11806	23572
Итого въ губерніи	8161	7866	16027	313	840	1655	3155	3123	6278	592	588	745	1629	128	122	159	297	185	492	5671	5613	11484	14062	13479	27511
Неполное исчисленіе (идом. В.)	1635	1740	3375	•	•	•	•	•	•	•	•	•	•	•	•	•	•	•	•	7146	6372	13518	8761	8112	16893
В С Е Г О	9796	9606	19402	•	•	•	•	•	•	•	•	•	•	•	•	•	•	•	•	18917	11385	25302	22813	21491	44404

ВѢДОМОСТЬ

О движеніи и количествѣ непостояннаго населенія

Плоцкой губерніи

за 1890 г.

Города и уѣзды.	Прибыло непостояннаго населенія																		Убыло непостояннаго населенія									
	в теченіе 1890 г.																		въ теченіе 1890 года.									
	Родилось.		Прибыло на жительство.																Итого прибыло.		Умерло.		Выбыло изъ губерніи.		Итого убыло.			
			Изъ другихъ мѣстностей Имперіи.		Изъ селъ и по-садовъ.		Изъ Имперіи.		Изъ за-границы.																			
м.	ж.	об. п.	м.	ж.	об. п.	м.	ж.	об. п.	м.	ж.	об. п.	м.	ж.	об. п.	м.	ж.	об. п.	м.	ж.	об. п.	м.	ж.	об. п.					
Губернскій г. Псковъ	127	91	218	61	50	111	80	121	201	24	13	37	5	13	197	367	297	288	585	139	121	260	92	76	168	231	197	428
Заштатный г. Вытегра	6	5	11	22	17	39	24	16	40	»	»	»	»	»	33	79	52	38	90	5	5	10	37	21	58	42	26	68
Уездъ Псковскій	314	280	594	62	51	113	929	813	1742	2	2	4	16	11	882	1891	1323	1162	2485	201	190	391	967	826	1793	1168	1016	2184
Городъ Псковскій	55	76	131	22	28	50	32	50	82	5	1	6	»	»	79	138	114	155	269	50	34	84	277	241	518	327	275	602
Заштатный г. Закоучинъ	10	13	23	3	5	8	8	11	19	1	2	3	»	»	20	32	22	33	55	26	39	65	9	11	20	35	50	85
Уездъ Псковскій	263	295	561	61	50	111	678	602	1280	20	17	37	18	11	654	1461	1040	982	2022	233	254	487	396	294	690	629	548	1177
Городъ Липно	3	5	8	1	2	3	2	3	5	»	»	»	»	»	5	8	6	10	16	7	14	21	195	171	366	202	185	387
Заштатный г. Добружня на рѣкѣ Вислѣ	3	3	6	23	24	47	»	»	»	»	»	»	»	»	24	47	26	27	53	»	»	25	20	45	25	20	45	
Уездъ Липновскій	248	255	503	87	60	147	738	620	1358	10	2	12	64	32	714	1613	1147	969	2116	136	113	249	685	408	1093	821	521	1342
Городъ Рязинскій	15	13	28	10	7	17	40	37	77	5	4	9	2	»	49	106	72	62	134	2	2	4	30	14	44	32	16	48
Уездъ Рязинскій	233	228	461	89	68	157	476	441	917	4	3	7	16	31	533	1118	818	761	1579	151	144	295	564	471	1035	715	615	1330
Городъ Млава	66	24	90	62	52	114	42	58	100	16	17	33	12	»	157	289	198	181	379	26	26	52	20	16	36	46	42	88
Уездъ Малоярославскій	148	154	302	73	60	133	748	661	1409	10	3	13	19	24	748	1598	998	902	1900	93	113	206	784	796	1580	877	909	1786
Городъ Серпецъ	11	8	19	67	31	98	219	88	307	6	2	8	»	»	133	415	308	131	434	10	7	17	112	47	159	122	54	176
Уездъ Серпецкій	119	94	213	224	338	562	346	350	696	1	»	1	16	19	707	1294	706	801	1507	103	74	177	432	382	814	535	456	991
Городъ Праснычъ	27	23	50	45	30	75	29	35	64	»	»	»	»	»	65	139	101	88	189	21	30	51	129	81	210	150	111	261
Уездъ Праснычскій	236	242	478	17	17	34	741	854	1595	1	1	2	4	»	874	1637	999	1116	2115	195	233	428	876	1149	2025	1071	1382	2453
Городъ Цѣхановъ	21	16	37	30	14	34	10	15	25	»	»	»	»	»	29	59	51	45	96	27	18	45	15	12	27	42	30	72
Уездъ Цѣхановскій	246	330	576	90	42	132	973	901	1874	10	2	12	13	11	956	2042	1332	1286	2618	210	323	532	1501	1336	2837	1711	1659	3370
Итого съ городовъ	344	277	621	336	260	596	486	434	920	57	39	96	19	48	751	1679	1242	1058	2290	313	296	609	941	710	1651	1254	1006	2260
» » <i>уѣздахъ</i>	1807	1881	3688	703	686	1389	5629	5242	10871	58	30	88	166	142	6098	12654	8363	7979	16342	1322	1444	2766	6205	5662	11867	7527	7106	14633
» » <i>губерніи</i>	2151	2158	4309	1039	946	1985	6115	5676	11791	115	69	184	185	188	6879	14333	9605	9037	18642	1635	1740	3375	7146	6372	13518	8781	8112	16893

Города и уезды.	Число непостоянного населения къ 1 января 1890 года.			Всего пришло въ теченіе 1890 г.			Всего убыль въ теченіе 1890 г.						Число непостоянного населения къ 1 января 1891 года.			Въ томъ числѣ было:								
																Жителей Царства Польскаго.			Жителей Имперіи.			Иностраннѣхъ подданныхъ.		
	м.	ж.	об. п.	м.	ж.	об. п.	м.	ж.	об. п.	ж.	об. п.	м.	ж.	об. п.	м.	ж.	об. п.	м.	ж.	об. п.	м.	ж.	об. п.	
Губернскій г. Плоцк	2460	2688	5148	297	288	585	231	197	428	91 + 157	2526	2779	5305	2351	2626	4977	51	36	87	124	117	241		
Заштанскій г. Вагнеродъ	140	172	312	52	38	90	42	26	16	10 + 13 + 22	150	184	334	146	183	329	»	»	»	4	1	5		
Уездъ Плоцскій	2773	2607	5380	1323	1162	2485	1168	1016	356	146 + 301	2928	2753	5681	2832	2654	5486	7	10	17	89	89	178		
Городъ Плоцскъ	532	596	1128	114	155	269	327	273	120 - 333	319	476	795	312	474	786	5	1	6	2	1	3			
Заштанскій г. Закрочимъ	181	217	398	22	33	55	35	50	3 - 17 - 30	168	200	368	164	186	350	1	2	3	3	12	15			
Уездъ Плоцскій	1185	1080	2265	1040	982	2022	629	548	481	434 + 845	1596	1514	3110	1499	1437	2936	14	11	25	83	66	149		
Городъ Липно	585	692	1277	6	10	16	202	185	175 - 371	389	517	906	377	512	889	»	»	»	12	5	17			
Заштанскій г. Добрижъ на рѣкѣ Вислѣ	25	20	45	26	27	53	25	20	1 + 7 + 8	26	27	53	21	26	47	»	»	»	5	1	6			
Уездъ Липновскій	2056	1799	3855	1147	969	2116	821	521	303	448 + 774	3282	2247	4629	2223	2093	4316	14	13	27	145	141	286		
Городъ Рыжикъ	115	137	252	72	62	134	32	16	30	46 + 86	155	183	338	148	178	326	5	4	9	2	1	3		
Уездъ Рыжикскій	1993	1807	3800	818	761	1579	715	615	324	146 + 249	2096	1953	4049	1942	1813	3755	4	2	6	150	138	288		
Городъ Мава	283	159	442	198	181	379	46	42	2 + 139	291	435	295	733	420	288	708	8	2	10	7	8	15		
Уездъ Млавскій	2352	2280	4632	998	902	1900	877	909	321 - 7 + 114	3473	2273	4746	2150	1944	4094	19	16	35	304	313	617			
Городъ Сергеецъ	189	119	308	101	88	189	150	111	29 - 23 - 72	140	96	236	138	96	234	»	»	»	2	»	2			
Уездъ Сергеецскій	2812	2210	5022	999	1116	2115	1071	1382	224 - 266 - 338	2740	1944	4684	2530	1746	4276	»	»	»	210	198	408			
Городъ Правышавъ	111	95	206	303	181	484	122	54	21 + 77 + 258	292	172	464	285	167	435	8	»	8	16	5	21			
Уездъ Правышавскій	1932	1626	3558	706	801	1507	535	456	101 + 345 + 516	2103	1971	4074	1935	1812	3747	9	8	17	159	151	310			
Городъ Цѣхановъ	759	274	1033	51	45	96	42	30	2 + 15 + 24	768	289	1057	758	276	1034	»	»	»	10	13	23			
Уездъ Цѣхановскій	2877	3050	5927	1332	1286	2618	1711	1659	320 - 373 - 752	2498	2677	5175	2317	2460	4777	2	2	4	179	215	394			
Итого въ городахъ	5380	5169	10549	1242	1058	2300	1254	1006	323 + 52 + 40	5368	5221	10589	5103	5012	10115	78	45	123	187	164	351			
» » уездахъ	17980	16459	34439	8363	7979	16342	7527	7106	1904 + 873 + 1709	18816	17332	36148	17428	15959	33387	69	62	131	1319	1311	2630			
» » губерніи	23360	21628	44988	9605	9037	18642	8781	8112	3127 + 925 + 1749	24184	22553	46737	22531	20971	43502	147	107	254	1506	1475	2981			

STATION REPORT

STATION NO.	DATE	TIME	TEMPERATURE		WIND		HUMIDITY		PRESSURE		VISIBILITY		WEATHER		
			MAX	MIN	DIRECTION	SPEED	RELATIVE	DEW POINT	SEA LEVEL	AT STATION	DISTANCE	DESCRIPTION	AMOUNT		
101	1950	0800	65	55	SW	10	75	60	30.00	30.00	10	10	10	Cloudy	0.00
101	1950	1200	70	60	SW	15	75	65	29.95	29.95	10	10	10	Cloudy	0.00
101	1950	1600	75	65	SW	20	75	70	29.90	29.90	10	10	10	Cloudy	0.00
101	1950	2000	80	70	SW	25	75	75	29.85	29.85	10	10	10	Cloudy	0.00
101	1950	2400	85	75	SW	30	75	80	29.80	29.80	10	10	10	Cloudy	0.00
101	1950	0600	60	50	SW	10	75	60	30.00	30.00	10	10	10	Cloudy	0.00
101	1950	1000	65	55	SW	15	75	65	29.95	29.95	10	10	10	Cloudy	0.00
101	1950	1400	70	60	SW	20	75	70	29.90	29.90	10	10	10	Cloudy	0.00
101	1950	1800	75	65	SW	25	75	75	29.85	29.85	10	10	10	Cloudy	0.00
101	1950	2200	80	70	SW	30	75	80	29.80	29.80	10	10	10	Cloudy	0.00
101	1950	0200	65	55	SW	10	75	60	30.00	30.00	10	10	10	Cloudy	0.00
101	1950	0600	60	50	SW	10	75	60	30.00	30.00	10	10	10	Cloudy	0.00
101	1950	1000	65	55	SW	15	75	65	29.95	29.95	10	10	10	Cloudy	0.00
101	1950	1400	70	60	SW	20	75	70	29.90	29.90	10	10	10	Cloudy	0.00
101	1950	1800	75	65	SW	25	75	75	29.85	29.85	10	10	10	Cloudy	0.00
101	1950	2200	80	70	SW	30	75	80	29.80	29.80	10	10	10	Cloudy	0.00
101	1950	0200	65	55	SW	10	75	60	30.00	30.00	10	10	10	Cloudy	0.00
101	1950	0600	60	50	SW	10	75	60	30.00	30.00	10	10	10	Cloudy	0.00
101	1950	1000	65	55	SW	15	75	65	29.95	29.95	10	10	10	Cloudy	0.00
101	1950	1400	70	60	SW	20	75	70	29.90	29.90	10	10	10	Cloudy	0.00
101	1950	1800	75	65	SW	25	75	75	29.85	29.85	10	10	10	Cloudy	0.00
101	1950	2200	80	70	SW	30	75	80	29.80	29.80	10	10	10	Cloudy	0.00

ВѢДОМОСТЬ

о распредѣленіи всего населенія Плоцкой губерні
по вѣроисповѣданіямъ

за 1890 г.

Вѣроисповѣданіе	1890 г.		1885 г.		Измѣненіе въ числѣ жителей
	Число жителей	Средній возрастъ	Число жителей	Средній возрастъ	
Православныя	38417	32.1	41250	31.8	-2833
Католическія	24184	32.5	23528	32.2	656
Евангелическія	2184	32.8	2253	32.5	-69
Иудейскія	8718	32.2	8200	32.5	518
Мусульманскія	3881	32.7	3878	32.7	3
Прочія	1000	32.0	1000	32.0	0
Всего по губерні	80203	32.3	79859	32.3	344

Города и уѣзды.	Числилось всего постоянного населения кт. 1-му января 1891 года.			В О М Ъ Ч И С Л Ъ.											
				Православныхъ.			Ракско-католиковъ.			Протестантовъ (лютеранъ, кальвинистовъ, баптистовъ, менонитовъ и проч.).			Евреевъ.		
	муж.	жен.	всего.	муж.	жен.	всего.	муж.	жен.	всего.	муж.	жен.	всего.	муж.	жен.	всего.
Губерскій г. Псковск.	9425	11906	21331	129	149	278	336	6265	10821	242	286	528	4498	5206	9704
Завятинскій г. Вышнегородск.	9134	2253	4387	2	2	4	4	650	609	1159	22	46	68	1560	3156
Уѣздъ Псковскій	34402	36590	70992	7	9	16	16	270	31305	60575	3191	3371	6562	1934	3859
Городъ Псковск.	3514	3716	7230	70	45	115	115	1381	1379	2760	23	25	48	2040	4307
Завятинскій г. Закрычск.	2521	2487	5008	27	21	48	48	209	1016	2025	6	5	11	1479	2924
Уѣздъ Псковскій	37830	38674	76504	320	322	642	642	2610	34327	67937	1653	1778	3431	2247	4494
Городъ Ляво	2517	2697	5214	12	22	34	34	145	1228	2373	235	251	486	1135	2321
Завт. г. Добрынь на р. Вислѣ	1450	1530	2980	5	4	9	9	787	823	1610	20	17	37	638	1324
Уѣздъ Липовскій	40523	41964	82487	18	15	33	33	1350	31754	62404	8934	9255	18189	921	1861
Городъ Рынск.	1884	2015	3899	20	26	46	46	342	956	1798	16	24	40	1006	2015
Уѣздъ Рынскій	33102	34214	67316	21	20	41	41	364	27349	53913	4869	5309	10178	1648	3184
Городъ Мзана	4645	4997	9642	70	45	115	115	1067	2566	4633	104	122	226	2404	4668
Уѣздъ Млавскій	38063	36762	72825	36	28	64	64	1378	34234	67812	590	597	1187	1859	3762
Городъ Серпецк.	3085	3200	6285	31	17	48	48	372	1594	3166	25	30	55	1457	3016
Уѣздъ Серпецскій	30598	31398	61996	25	22	47	47	1099	27615	54714	1269	1352	2621	2205	4614
Городъ Праснынь	3718	4348	8066	13	4	17	17	1329	1824	3353	50	80	130	2126	4566
Уѣздъ Прасныньскій	27987	28532	56519	7	9	16	16	1351	26752	52903	47	58	105	1782	3495
Городъ Цѣхановъ	3484	3331	6815	7	6	13	13	1074	1026	2100	6	8	14	2397	4688
Уѣздъ Цѣхановскій	31351	32313	63664	18	15	33	33	1269	29953	59222	1435	1723	3158	629	1251
<i>Итого въ городахъ</i>	<i>38377</i>	<i>42480</i>	<i>80857</i>	<i>386</i>	<i>341</i>	<i>727</i>	<i>727</i>	<i>7512</i>	<i>19286</i>	<i>35798</i>	<i>749</i>	<i>894</i>	<i>1643</i>	<i>20730</i>	<i>42659</i>
» » <i>уѣздахъ</i>	<i>271856</i>	<i>280447</i>	<i>552303</i>	<i>452</i>	<i>440</i>	<i>892</i>	<i>892</i>	<i>8391</i>	<i>243259</i>	<i>479480</i>	<i>21988</i>	<i>23443</i>	<i>45431</i>	<i>13225</i>	<i>26500</i>
» » <i>губерніи</i>	<i>310233</i>	<i>322927</i>	<i>633160</i>	<i>838</i>	<i>781</i>	<i>1619</i>	<i>1619</i>	<i>16303</i>	<i>263575</i>	<i>515278</i>	<i>22737</i>	<i>24337</i>	<i>47074</i>	<i>33955</i>	<i>69189</i>
Непостоянное населеніе (вѣд. V.)	24184	22553	46737	1050	736	1786	1786	16223	32980	3448	2960	6408	2929	2634	5563
Всего по губерніи	334117	345480	679897	1888	1517	3405	3405	34660	278798	548258	26185	27297	53482	36884	74752

F N O N F

F N O N F		F N O N F		F N O N F	
1900	1901	1902	1903	1904	1905
1000	1001	1002	1003	1004	1005
1006	1007	1008	1009	1010	1011
1012	1013	1014	1015	1016	1017
1018	1019	1020	1021	1022	1023
1024	1025	1026	1027	1028	1029
1030	1031	1032	1033	1034	1035
1036	1037	1038	1039	1040	1041
1042	1043	1044	1045	1046	1047
1048	1049	1050	1051	1052	1053
1054	1055	1056	1057	1058	1059
1060	1061	1062	1063	1064	1065
1066	1067	1068	1069	1070	1071
1072	1073	1074	1075	1076	1077
1078	1079	1080	1081	1082	1083
1084	1085	1086	1087	1088	1089
1090	1091	1092	1093	1094	1095
1096	1097	1098	1099	1100	1101
1102	1103	1104	1105	1106	1107
1108	1109	1110	1111	1112	1113
1114	1115	1116	1117	1118	1119
1120	1121	1122	1123	1124	1125
1126	1127	1128	1129	1130	1131
1132	1133	1134	1135	1136	1137
1138	1139	1140	1141	1142	1143
1144	1145	1146	1147	1148	1149
1150	1151	1152	1153	1154	1155
1156	1157	1158	1159	1160	1161
1162	1163	1164	1165	1166	1167
1168	1169	1170	1171	1172	1173
1174	1175	1176	1177	1178	1179
1180	1181	1182	1183	1184	1185
1186	1187	1188	1189	1190	1191
1192	1193	1194	1195	1196	1197
1198	1199	1200	1201	1202	1203

ВѢДОМОСТЬ

о распредѣленіи непостояннаго населенія Плоцкой
губерніи по вѣроисповѣданіямъ

за 1890 г.

		Всего		Мужчины		Женщины	
		Число	Процентъ	Число	Процентъ	Число	Процентъ
Всего населенія		219,110	100.00	110,811	50.57	108,299	49.43
Католики		181,110	82.66	90,555	81.71	90,555	82.66
Греко-Католики		18,000	8.21	9,000	8.12	9,000	8.21
Польские Православные		10,000	4.56	5,000	4.52	5,000	4.56
Литовские Православные		5,000	2.28	2,500	2.26	2,500	2.28
Евреи		10,000	4.56	5,000	4.52	5,000	4.56
Мусульмане		5,000	2.28	2,500	2.26	2,500	2.28
Иные		1,000	0.45	500	0.45	500	0.45

Города и уѣзды.	Численность всего непомещичьего населения къ 1-му января 1891 года.			В О М Ъ Ч И С Л Ъ.											
				Православнымъ.		Рисико-шатоликовъ.			Протестантовъ (лютеранъ, кальвинистовъ, баптистовъ, менонитовъ и проч.).			Евреевъ.			
	муж.	жен.	всего.	муж.	жен.	муж.	жен.	всего.	муж.	жен.	всего.	муж.	жен.	всего.	
Губерскій г. Пляцкъ	2526	2779	5305	432	376	761	1064	1825	760	868	1628	573	471	1044	
Западный г. Вынегродъ	150	184	334	1	1	52	69	121	18	27	45	79	87	166	
Уездъ Пляцкій	2928	2753	5681	16	14	448	2298	4746	312	281	593	152	160	312	
Городъ Пляцкъ	819	476	795	215	105	43	154	197	16	22	38	45	195	240	
Западный г. Зарочанъ	168	200	368	20	8	54	64	118	2	3	5	92	125	217	
Уездъ Пляцкій	1596	1514	3110	36	26	388	1129	2367	112	127	239	210	232	442	
Городъ Ливно	389	517	906	„	„	377	502	879	8	6	14	4	9	13	
Западный гор. Добрынь на рѣкѣ Вислѣ	26	27	53	4	2	10	11	21	5	6	11	7	8	15	
Уездъ Цинковскій	2382	2247	4629	34	29	502	1798	3400	571	296	867	175	124	299	
Городъ Рышанъ	159	183	338	4	„	94	98	192	7	15	22	50	70	120	
Уездъ Рышанскій	2096	1953	4049	24	20	351	1252	2603	469	496	965	252	185	437	
Городъ Млава	435	298	733	90	32	309	178	387	16	22	38	120	66	186	
Уездъ Млавскій	2473	2273	4746	67	40	380	1766	3746	208	238	446	218	229	447	
Городъ Серпецъ	140	96	236	20	9	48	38	86	24	18	42	48	31	79	
Уездъ Серпецкій	2740	1944	4684	14	6	398	1417	3115	685	278	963	343	243	586	
Городъ Праснышъ	292	172	464	43	42	161	58	229	18	21	39	70	51	121	
Уездъ Праснышскій	2103	1971	4074	6	6	316	1781	3627	57	68	125	194	116	310	
Городъ Цѣхановъ	768	289	1057	10	5	373	194	767	7	5	12	178	85	263	
Уездъ Цѣхановскій	2498	2677	5175	14	15	312	2352	4564	153	163	316	119	147	266	
<i>Итого въ городахъ</i>	5368	5221	10589	839	580	1432	2430	4812	881	1013	1894	1266	1198	2464	
<i>» » уездахъ</i>	18816	17332	36148	211	156	375	13793	28168	2567	1947	4514	1663	1436	3099	
<i>» » губерніи</i>	24184	23553	46737	1050	736	1737	16223	32980	3448	2960	6408	2929	2634	5563	

ВѢДОМОСТЬ

о распредѣленіи всего населенія Плочкой губерніи

по сословіямъ

за 1890 г.

U. S. No.	U. S. No.	U. S. No.	U. S. No.	U. S. No.	U. S. No.	U. S. No.	U. S. No.	U. S. No.	U. S. No.
0150	0151	0152	0153	0154	0155	0156	0157	0158	0159
0160	0161	0162	0163	0164	0165	0166	0167	0168	0169
0170	0171	0172	0173	0174	0175	0176	0177	0178	0179
0180	0181	0182	0183	0184	0185	0186	0187	0188	0189
0190	0191	0192	0193	0194	0195	0196	0197	0198	0199
0200	0201	0202	0203	0204	0205	0206	0207	0208	0209
0210	0211	0212	0213	0214	0215	0216	0217	0218	0219
0220	0221	0222	0223	0224	0225	0226	0227	0228	0229
0230	0231	0232	0233	0234	0235	0236	0237	0238	0239
0240	0241	0242	0243	0244	0245	0246	0247	0248	0249
0250	0251	0252	0253	0254	0255	0256	0257	0258	0259
0260	0261	0262	0263	0264	0265	0266	0267	0268	0269
0270	0271	0272	0273	0274	0275	0276	0277	0278	0279
0280	0281	0282	0283	0284	0285	0286	0287	0288	0289
0290	0291	0292	0293	0294	0295	0296	0297	0298	0299
0300	0301	0302	0303	0304	0305	0306	0307	0308	0309
0310	0311	0312	0313	0314	0315	0316	0317	0318	0319
0320	0321	0322	0323	0324	0325	0326	0327	0328	0329
0330	0331	0332	0333	0334	0335	0336	0337	0338	0339
0340	0341	0342	0343	0344	0345	0346	0347	0348	0349
0350	0351	0352	0353	0354	0355	0356	0357	0358	0359
0360	0361	0362	0363	0364	0365	0366	0367	0368	0369
0370	0371	0372	0373	0374	0375	0376	0377	0378	0379
0380	0381	0382	0383	0384	0385	0386	0387	0388	0389
0390	0391	0392	0393	0394	0395	0396	0397	0398	0399
0400	0401	0402	0403	0404	0405	0406	0407	0408	0409
0410	0411	0412	0413	0414	0415	0416	0417	0418	0419
0420	0421	0422	0423	0424	0425	0426	0427	0428	0429
0430	0431	0432	0433	0434	0435	0436	0437	0438	0439
0440	0441	0442	0443	0444	0445	0446	0447	0448	0449
0450	0451	0452	0453	0454	0455	0456	0457	0458	0459
0460	0461	0462	0463	0464	0465	0466	0467	0468	0469
0470	0471	0472	0473	0474	0475	0476	0477	0478	0479
0480	0481	0482	0483	0484	0485	0486	0487	0488	0489
0490	0491	0492	0493	0494	0495	0496	0497	0498	0499
0500	0501	0502	0503	0504	0505	0506	0507	0508	0509
0510	0511	0512	0513	0514	0515	0516	0517	0518	0519
0520	0521	0522	0523	0524	0525	0526	0527	0528	0529
0530	0531	0532	0533	0534	0535	0536	0537	0538	0539
0540	0541	0542	0543	0544	0545	0546	0547	0548	0549
0550	0551	0552	0553	0554	0555	0556	0557	0558	0559
0560	0561	0562	0563	0564	0565	0566	0567	0568	0569
0570	0571	0572	0573	0574	0575	0576	0577	0578	0579
0580	0581	0582	0583	0584	0585	0586	0587	0588	0589
0590	0591	0592	0593	0594	0595	0596	0597	0598	0599
0600	0601	0602	0603	0604	0605	0606	0607	0608	0609
0610	0611	0612	0613	0614	0615	0616	0617	0618	0619
0620	0621	0622	0623	0624	0625	0626	0627	0628	0629
0630	0631	0632	0633	0634	0635	0636	0637	0638	0639
0640	0641	0642	0643	0644	0645	0646	0647	0648	0649
0650	0651	0652	0653	0654	0655	0656	0657	0658	0659
0660	0661	0662	0663	0664	0665	0666	0667	0668	0669
0670	0671	0672	0673	0674	0675	0676	0677	0678	0679
0680	0681	0682	0683	0684	0685	0686	0687	0688	0689
0690	0691	0692	0693	0694	0695	0696	0697	0698	0699
0700	0701	0702	0703	0704	0705	0706	0707	0708	0709
0710	0711	0712	0713	0714	0715	0716	0717	0718	0719
0720	0721	0722	0723	0724	0725	0726	0727	0728	0729
0730	0731	0732	0733	0734	0735	0736	0737	0738	0739
0740	0741	0742	0743	0744	0745	0746	0747	0748	0749
0750	0751	0752	0753	0754	0755	0756	0757	0758	0759
0760	0761	0762	0763	0764	0765	0766	0767	0768	0769
0770	0771	0772	0773	0774	0775	0776	0777	0778	0779
0780	0781	0782	0783	0784	0785	0786	0787	0788	0789
0790	0791	0792	0793	0794	0795	0796	0797	0798	0799
0800	0801	0802	0803	0804	0805	0806	0807	0808	0809
0810	0811	0812	0813	0814	0815	0816	0817	0818	0819
0820	0821	0822	0823	0824	0825	0826	0827	0828	0829
0830	0831	0832	0833	0834	0835	0836	0837	0838	0839
0840	0841	0842	0843	0844	0845	0846	0847	0848	0849
0850	0851	0852	0853	0854	0855	0856	0857	0858	0859
0860	0861	0862	0863	0864	0865	0866	0867	0868	0869
0870	0871	0872	0873	0874	0875	0876	0877	0878	0879
0880	0881	0882	0883	0884	0885	0886	0887	0888	0889
0890	0891	0892	0893	0894	0895	0896	0897	0898	0899
0900	0901	0902	0903	0904	0905	0906	0907	0908	0909
0910	0911	0912	0913	0914	0915	0916	0917	0918	0919
0920	0921	0922	0923	0924	0925	0926	0927	0928	0929
0930	0931	0932	0933	0934	0935	0936	0937	0938	0939
0940	0941	0942	0943	0944	0945	0946	0947	0948	0949
0950	0951	0952	0953	0954	0955	0956	0957	0958	0959
0960	0961	0962	0963	0964	0965	0966	0967	0968	0969
0970	0971	0972	0973	0974	0975	0976	0977	0978	0979
0980	0981	0982	0983	0984	0985	0986	0987	0988	0989
0990	0991	0992	0993	0994	0995	0996	0997	0998	0999

ВѢДОМОСТЬ

о распредѣленіи непостояннаго населенія Плоцкой
губерніи по сословіямъ

ЗА 1890 Г.

Города и уезды.	Н о р д л и н ь.		Д у б о в с к а я.		П о т о п о л с к и е г р а ж д а н и н ы.		К у р н о в ы е.	М а л о с е л ь с к и е.	Ш л я х т ы.	К о л о ц и н с к и е.	О т г а в н ы х и з а п о с ы л ы в ы ж и м ы х ч и н о в ы.	И н о с т р а н н ы х п о д д а н н ы х.	В С Е Г О (п о с т о я н н о г о н а с е л е н и я).																			
	П о с т о я н н ы е.	Л и ц н ы х.	В ы б о г о.	Ч е р н о г о.	И н о с т р а н н ы е.	Л и ц н ы х.							М у ж.	Ж е н.	О б. п о л а.																	
																М	Ж	И	Ж	Е	Н	Ц	И	Н	Т	М	Ж	О	В.	П	О	Л
Губернский г. Пляскъ	49	29	26	2	148	»	»	1	»	6	2	36	44	805	»	»	1295	119	80	»	»	»	316	185	124	17	2526	2779	5305			
Заплатный г. Вышегородъ	»	»	»	»	»	»	»	»	»	»	»	»	»	124	»	»	31	»	»	»	»	»	»	»	4	1	150	184	334			
Уездъ Пляскій	56	55	3	13	6	»	»	»	»	»	»	»	»	3	2	153	31	2182	43	26	179	134	135	118	89	89	2928	2753	5681			
Городъ Пляскъ	3	2	5	3	»	»	»	»	»	»	»	»	»	»	»	»	183	4	171	8	6	»	»	10	6	6	3	319	476	795		
Заплатный г. Закрочимъ	2	4	»	»	»	»	»	»	»	»	»	»	»	»	»	»	119	1	53	»	»	»	»	»	12	10	3	12	168	200	368	
Уездъ Пляскій	22	17	»	»	1	»	»	»	»	»	»	»	»	»	»	»	5	6	87	7	1171	66	67	25	27	98	74	75	55	1596	1514	3110
Городъ Ливно	»	»	»	»	»	»	»	»	»	»	»	»	»	»	»	»	3	5	88	0	450	16	11	»	»	19	6	12	5	389	517	906
Заплатный г. Добрынь на рѣкѣ Васалъ	»	»	3	3	»	»	»	»	»	»	»	»	»	»	»	»	18	23	»	»	»	»	»	»	»	»	5	1	26	27	53	
Уездъ Липовскій	21	16	16	12	»	»	»	»	»	»	»	»	»	»	»	»	22	17	116	31	1766	53	49	35	25	70	43	218	327	2382	2347	4629
Городъ Рыпнѣ	1	»	»	»	»	»	»	»	»	»	»	»	»	»	»	»	9	12	2	»	149	»	»	»	»	5	6	2	1	155	183	338
Уездъ Рыпнскій	26	39	»	»	4	»	»	»	»	»	»	»	»	»	»	»	8	18	109	9	1544	14	20	28	30	48	74	150	138	2096	1953	4049
Городъ Млава	3	2	»	»	3	»	»	»	»	»	»	»	»	»	»	»	4	»	79	4	142	32	44	»	»	25	»	45	30	435	298	733
Уездъ Млавскій	25	19	2	3	4	»	»	»	»	»	»	»	»	»	»	»	15	14	120	32	1742	127	130	»	»	110	50	178	192	2473	2373	4746
Городъ Сернецъ	»	»	»	»	»	»	»	»	»	»	»	»	»	»	»	»	17	13	39	8	57	2	3	3	»	»	»	1	2	140	96	236
Уездъ Сернецкій	»	»	»	»	»	»	»	»	»	»	»	»	»	»	»	»	26	18	1299	0	736	»	»	195	74	»	»	120	114	2740	1944	4684
Городъ Прасна	»	»	19	11	4	»	»	»	»	»	»	»	»	»	»	»	»	69	11	111	»	»	»	»	»	83	»	16	5	292	172	464
Уездъ Праснаскій	»	»	»	»	»	»	»	»	»	»	»	»	»	»	»	»	2	5	15	8	1726	65	48	»	»	14	26	159	151	2103	1971	4074
Городъ Цѣхановъ	30	18	4	6	»	»	»	»	»	»	»	»	»	»	»	»	9	10	451	37	151	8	5	»	»	39	27	10	13	768	289	1057
Уездъ Цѣхановскій	32	29	»	»	1	»	»	»	»	»	»	»	»	»	»	»	44	36	2010	215	224	54	65	76	87	179	215	2498	2677	5175		
<i>Итого всъ городовъ</i>	88	55	57	25	155	»	»	9	»	1	»	7	4	97	107	1909	30	2610	185	149	3	»	509	240	228	190	5368	5221	10689			
<i>» » уездовъ</i>	182	175	21	28	16	»	»	1	»	»	»	»	»	81	80	1943	44	12877	583	564	516	355	551	472	1168	1181	18816	17332	36148			
<i>» » губерній</i>	270	230	78	53	171	»	»	10	»	1	»	7	4	178	187	3852	74	15487	768	713	519	355	1060	712	1396	1371	24184	22553	46737			

Лит. Ж.

ВѢДОМОСТЬ

объ ушедшихъ въ Бразилію въ 1890 году.

1890

ВЪДОМОСТЪ

оде-уиневинна въ Босанско въ 1890-году.

Лит. 3.

ВѢДОМОСТЬ

объ отлучившихся въ Сѣверную Америку въ 1890 г.

№ 3

ВЕРНОСТЬ

№ 0081 в Училище в Оренбурге в 1880 г.

У В Э Д Ы.	К р е с т ь я н ы :						Изъ числа крестьянъ было расположено на мѣстныхъ по- мѣстныхъ хозяйствахъ.			Фабричныхъ ра- бочихъ и реме- слениковъ.			Лица прочихъ званій и занятій.			В С Е Г О .							
	Земельныхъ.			Безземельныхъ.			Одинокихъ.	Семейныхъ.	При нихъ женъ и дѣтей.	Итого.	Одинокихъ.	Семейныхъ.	При нихъ женъ и дѣтей.	Итого.	Одинокихъ.	Семейныхъ.	При нихъ женъ и дѣтей.	Итого.					
	Одинокихъ.	Семейныхъ.	При нихъ женъ и дѣтей.	Одинокихъ.	Семейныхъ.	При нихъ женъ и дѣтей.													Одинокихъ.	Семейныхъ.	При нихъ женъ и дѣтей.		
	Одинокихъ.	Семейныхъ.	При нихъ женъ и дѣтей.	Одинокихъ.	Семейныхъ.	При нихъ женъ и дѣтей.	Одинокихъ.	Семейныхъ.	При нихъ женъ и дѣтей.	Одинокихъ.	Семейныхъ.	При нихъ женъ и дѣтей.	Одинокихъ.	Семейныхъ.	При нихъ женъ и дѣтей.	Одинокихъ.	Семейныхъ.	При нихъ женъ и дѣтей.	Одинокихъ.	Семейныхъ.	При нихъ женъ и дѣтей.		
Плодскій	1	"	"	1	4	1	5	10	4	1	5	10	3	"	"	4	4	"	4	12	1	5	18
Ряпидскій	117	16	13	146	336	8	49	393	286	4	14	304	15	"	"	15	17	3	19	485	27	81	593
Млавскій	33	"	"	33	117	"	"	117	110	"	"	110	19	"	"	19	5	6	21	174	6	21	201
Праснышскій	11	10	"	21	83	12	10	105	53	"	"	53	12	"	"	12	54	16	30	160	38	40	238
Липновскій	20	8	23	51	168	29	67	264	122	16	32	170	3	"	"	3	28	7	8	219	44	98	361
Плонскій	1	"	"	1	4	"	"	4	4	"	"	4	4	2	6	12	2	2	"	11	2	6	19
Серпецскій	50	43	9	102	141	10	15	166	140	10	15	165	29	3	35	104	71	15	190	324	127	42	493
Пѣхановскій	19	"	"	19	21	"	"	21	21	"	"	21	"	"	"	"	"	"	"	40	"	"	40
Итого	252	77	45	374	874	60	146	1080	740	31	66	837	85	5	99	214	103	93	401	1425	245	293	1963

Итого	528	22	19214	218	20	170	1020	240	31	64	234	23	0	235	102	230	1125	312	232	1360		
Иркутский	10		13	51			31	31														
Сельский	50	1	8102	171	10	79	158	150	10	12	132	50	3	3	2110	11	10	100	254	151	45	160
Почтовый	1																					
Транспортный	50	2	38	21	122	38	61	50	10	33	110	34	4	3	30	1	2	12	519	41	38	361
Центральный	11	10		31	28	15	10	195	22		192	18		16	11	10	30	100	180	92	16	530
Местный	35			49	114		175	170			110	19		18	2	0	27	38	113	10	51	271
Вспомогательный	11	79	19	110	230	2	14	303	380	10	74	12		19	11	0	16	40	140	23	21	400
Итого	1						9	10	1	130	1	1		3	1			4	13	1	1	12

Д. Р. В. П.

Иркутский
Сельский
Почтовый
Транспортный
Центральный
Местный
Вспомогательный

Иркутский
Сельский
Почтовый
Транспортный
Центральный
Местный
Вспомогательный

Иркутский
Сельский
Почтовый
Транспортный
Центральный
Местный
Вспомогательный

ВѢДОМОСТЬ

о послѣдовательномъ ходѣ развитія найма огородниковъ
въ имѣніяхъ Плоцкой губерніи, начиная съ 1861 г.

Годъ Въ какомъ году.	ВЪ СКОЛЬКИХЪ ЛѢТНІЯХЪ БЫЛИ ОГОРОДНИКИ.										
	По	П		О	У	Ъ	З	Д	А	М	Ъ
	Губерніи.	Плещскому.	Псковскому.	Новгородскому.	Мзавскому.	Рижскому.	Сергеевскому.	Прасинскому.	Цѣхлевскому.		
Съ 1861 по 1862 г. огородниковъ было въ	2 лѣтн.	7	7	7	1 лѣтн.	1 лѣтн.	7	7	7	7	7
1864	26	1 лѣтн.	7	7	1 лѣтн.	6	10 лѣтн.	7	7	7	7
1865	34	3	5	5	9	6	10	7	7	7	7
1866	37	5	5	5	9	6	10	7	7	7	1 лѣтн.
1867	37	5	5	5	9	6	10	7	7	7	1
1868	41	6	5	5	9	6	11	7	7	7	2
1869	44	6	6	6	9	6	12	1	7	7	3
1870	61	12	8	8	9	7	17	1	7	7	3
1871	62	12	8	8	9	7	17	1	7	7	3
1872	66	12	8	8	9	10	18	1	7	7	3
1873	68	12	9	9	9	11	18	1	7	7	3
1874	75	12	10	6	9	13	21	1	7	7	3
1875	85	13	13	6	9	15	24	1	7	7	4
1876	96	16	16	8	10	17	24	1	7	7	4
1877	98	16	17	8	10	18	24	1	7	7	4
1878	109	20	17	10	10	19	26	2	7	7	5
1879	115	20	20	10	10	19	28	2	7	7	6
1880	140	24	22	12	17	22	30	3	7	7	10
1881	147	25	23	12	17	22	34	3	7	7	11
1882	160	25	25	12	20	23	38	4	7	7	13
1883	169	26	26	14	21	24	40	4	7	7	14
1884	180	30	27	16	21	25	42	4	7	7	15
1885	183	36	29	16	21	25	44	5	7	7	17
1886	212	41	30	17	26	25	46	5	7	7	19
1887	229	43	33	20	28	25	51	20	7	7	20
1888	246	48	34	21	28	27	54	10	7	7	24
1889	274	53	42	24	29	29	58	10	7	7	29
1890	338	65	54	29	34	32	66	20	7	7	38
Изнѣн. въ коихъ время введенія найма огоро- дниковъ неизвѣстно	49	2	5	13	5	6	5	4	7	7	9
Итого къ 1891 г. огородники были уже въ	387	67	59	42	39	38	71	24	7	7	47
Въ этихъ измѣнѣхъ находятся огородниковъ: Главъ семействъ При нихъ жонъ и дѣтей	955 3303	189 535	180 489	197 524	120 364	117 346	162 577	68 233	7	7	92 335
Итого	4288	724	619	531	484	463	739	301	7	7	427

1 2 3 4 5 6 7 8 9 10 11 12
 M A M J J A S O N D
 1900

1	2	3	4	5	6	7	8	9	10	11	12
1	2	3	4	5	6	7	8	9	10	11	12
13	14	15	16	17	18	19	20	21	22	23	24
25	26	27	28	29	30	31	32	33	34	35	36
37	38	39	40	41	42	43	44	45	46	47	48
49	50	51	52	53	54	55	56	57	58	59	60
61	62	63	64	65	66	67	68	69	70	71	72
73	74	75	76	77	78	79	80	81	82	83	84
85	86	87	88	89	90	91	92	93	94	95	96
97	98	99	100	101	102	103	104	105	106	107	108
109	110	111	112	113	114	115	116	117	118	119	120
121	122	123	124	125	126	127	128	129	130	131	132
133	134	135	136	137	138	139	140	141	142	143	144
145	146	147	148	149	150	151	152	153	154	155	156
157	158	159	160	161	162	163	164	165	166	167	168
169	170	171	172	173	174	175	176	177	178	179	180
181	182	183	184	185	186	187	188	189	190	191	192
193	194	195	196	197	198	199	200	201	202	203	204
205	206	207	208	209	210	211	212	213	214	215	216
217	218	219	220	221	222	223	224	225	226	227	228
229	230	231	232	233	234	235	236	237	238	239	240
241	242	243	244	245	246	247	248	249	250	251	252
253	254	255	256	257	258	259	260	261	262	263	264
265	266	267	268	269	270	271	272	273	274	275	276
277	278	279	280	281	282	283	284	285	286	287	288
289	290	291	292	293	294	295	296	297	298	299	300
301	302	303	304	305	306	307	308	309	310	311	312
313	314	315	316	317	318	319	320	321	322	323	324
325	326	327	328	329	330	331	332	333	334	335	336
337	338	339	340	341	342	343	344	345	346	347	348
349	350	351	352	353	354	355	356	357	358	359	360
361	362	363	364	365	366	367	368	369	370	371	372
373	374	375	376	377	378	379	380	381	382	383	384
385	386	387	388	389	390	391	392	393	394	395	396
397	398	399	400	401	402	403	404	405	406	407	408
409	410	411	412	413	414	415	416	417	418	419	420
421	422	423	424	425	426	427	428	429	430	431	432
433	434	435	436	437	438	439	440	441	442	443	444
445	446	447	448	449	450	451	452	453	454	455	456
457	458	459	460	461	462	463	464	465	466	467	468
469	470	471	472	473	474	475	476	477	478	479	480
481	482	483	484	485	486	487	488	489	490	491	492
493	494	495	496	497	498	499	500	501	502	503	504
505	506	507	508	509	510	511	512	513	514	515	516
517	518	519	520	521	522	523	524	525	526	527	528
529	530	531	532	533	534	535	536	537	538	539	540
541	542	543	544	545	546	547	548	549	550	551	552
553	554	555	556	557	558	559	560	561	562	563	564
565	566	567	568	569	570	571	572	573	574	575	576
577	578	579	580	581	582	583	584	585	586	587	588
589	590	591	592	593	594	595	596	597	598	599	600

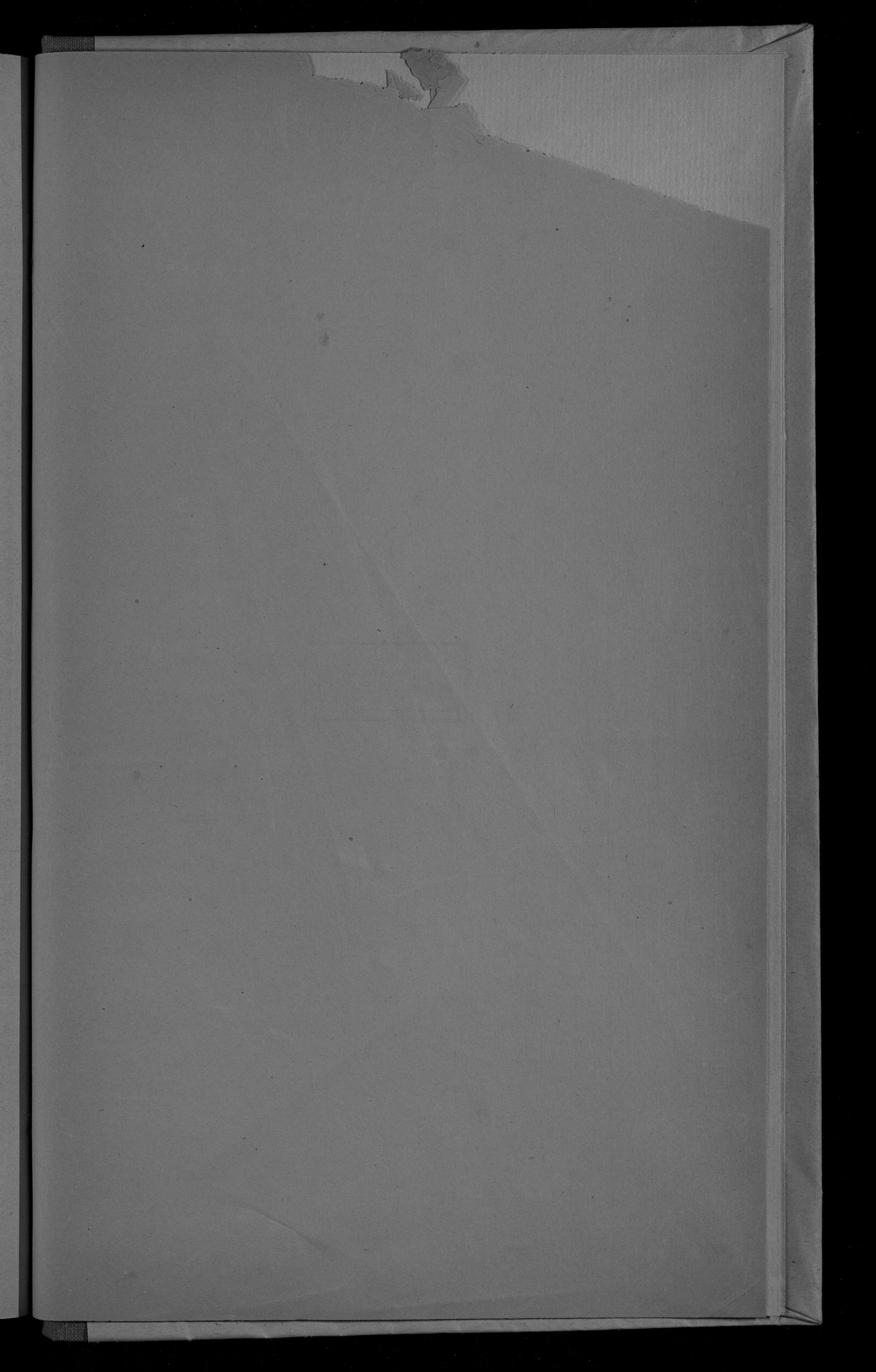

Вып. 129
ЛШ

Госуд. научная и
историческая
библиотека РСФСР
№ _____ 198 г.

1203

