

I
5080

1896r.

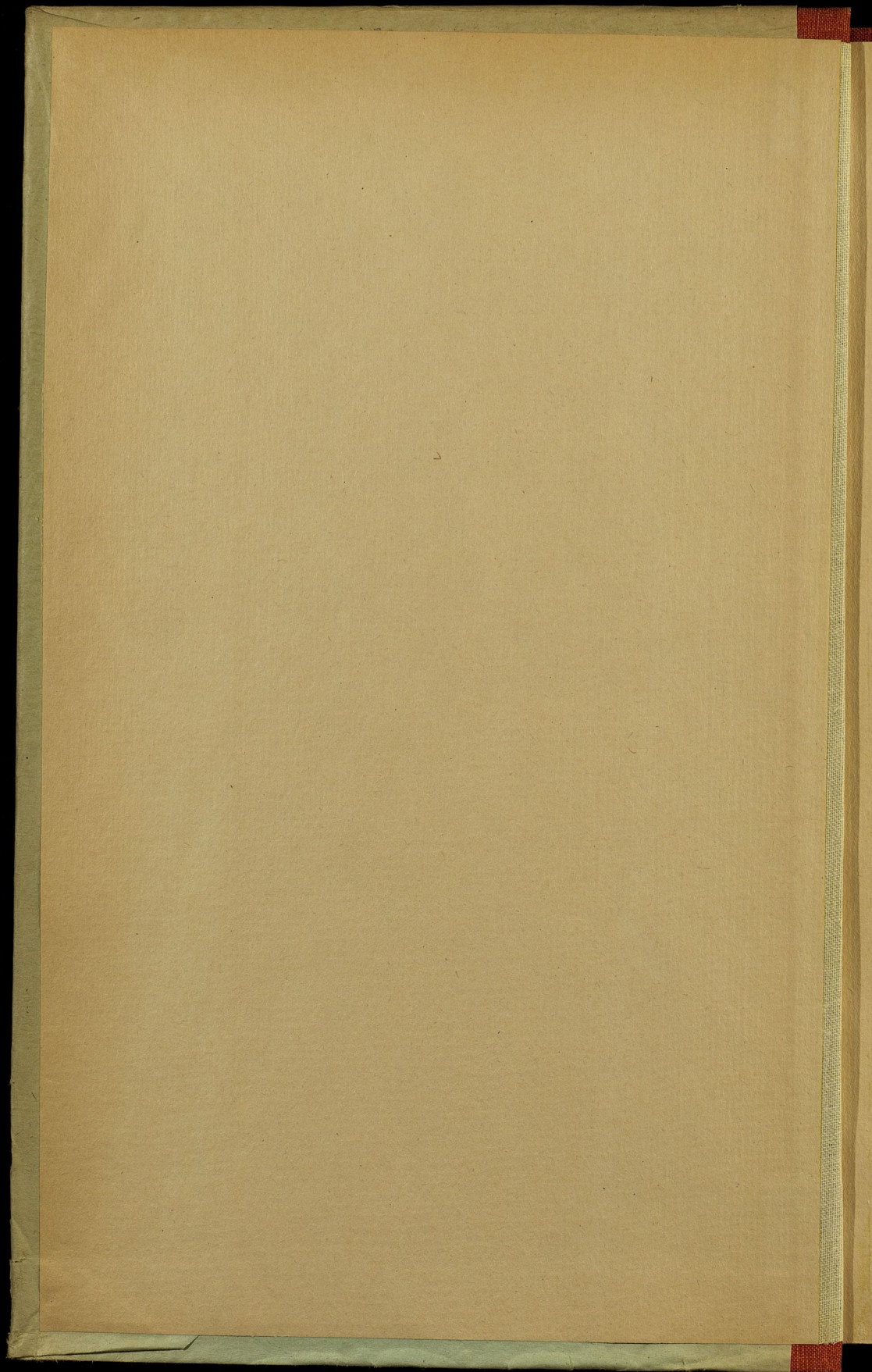

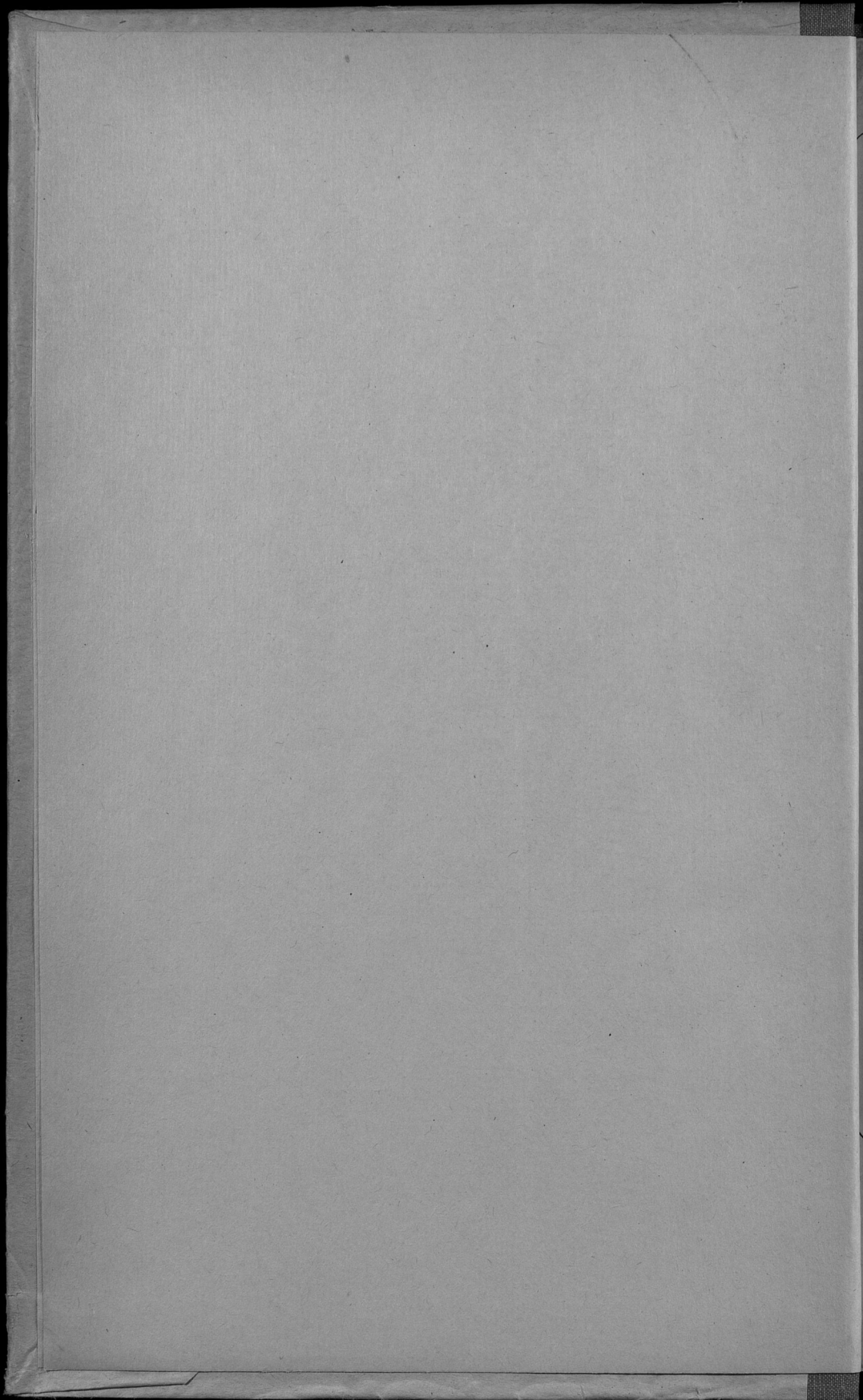

ЦЕНТРАЛЬНЫЙ
СТАТИСТИЧЕСКИЙ КОМИТЕТЪ
Министерства внутреннихъ дѣлъ.

499a
5080
I

ОБЗОРЪ ПЛОЦКОЙ ГУБЕРНІИ

за 1896 годъ.



Библиотека Центрального
Статистического Управления
М. 1924

Инв. № 43653

Г. ПЛОЦКЪ.
ТИПОГРАФІЯ ГУБЕРНСКАГО ПРАВЛЕНІЯ.

1897.

307938

100101

I
5080

ОБЗОРЪ
ПЛОЦКОЙ ГУБЕРНИИ
ЗА 1896 ГОДЪ.

101004

(Приложеніе къ Всеподданнѣйшему отчету).

Типографія Губернскаго Правленія.

Госуд. публичная
историческая
библиотека РСФСР
№ 34039 1881 г.

О Г Л А В Л Е Н І Е.

I. Пространство губерніи и ея границы; естественныя и производительныя силы губерніи и экономическая дѣятельность населенія.

а) Земледѣліе	стран.	2
б) Обеспеченіе народнаго продовольствія	"	11
в) Промыслы сельскаго и городскаго населенія	"	11
г) Промышленность фабричная и заводская	"	12
д) Торговля	"	13
е) Движеніе населенія	"	14

II. Подати и повинности.

а) Окладные сборы	"	17
б) Государственные и губернскіе сборы	"	17
в) Городскіе доходы и расходы	"	25
г) Акцизные сборы	"	27
д) Натуральныя повинности	"	31

III. Общественное благоустройство и благочиніе.

а) Казенныя и общественныя зданія	"	37
б) Дороги, мосты и перевозки	"	42
в) Почты и телеграфы	"	46
г) Народная нравственность	"	47
д) Арестанты, тюремныя замки и этапы	"	48
е) Пожары	"	52
ж) Разныя происшествія и народныя бѣдствія	"	52

IV. Народное здравіе и общественное призрѣніе.

а) Врачи, ветеринары и аптеки	"	54
б) Эпидеміи	"	56
в) Эпизоотіи	"	57
г) Больницы	"	58
д) Бogaдѣльни и пріюты	"	63
е) Плоцкое благотворительное общество	"	64
ж) Плоцкое православное попечительство	"	65

V. Народное просвѣщеніе.

а) Учебныя заведенія	стр. 67
б) Народное образованіе	" 70
в) Библіотеки, книжныя лавки, типографіи и проч.	" 92

VI. Крестьянское дѣло.

О ходѣ дѣлъ по добровольнымъ сдѣлкамъ	" 95
По опредѣленію крестьянскихъ сервитутовъ	" 96
О лѣсномъ хозяйствѣ	" 100
По разверстанію земель и раздѣлу общихъ пастбищъ	" 101
О числѣ гминь	" 104
О числѣ дѣлъ, возбужденныхъ комиссарами на основаніи Высочайшаго повелѣнія 6-го августа 1876 года	" 104
Ссудо-сберегательныя кассы	" 105
Межевое дѣло	" 106

Вѣдомость о состояніи римско-католической церкви	" 108
--	-------

ВѢДОМОСТИ:

О посѣвѣ и урожаѣ хлѣба	№ 1
" фабрикахъ и заводахъ	" 2
" движеніи всего населенія	" 3
" " непостояннаго населенія	" 3—а
" поступленіи сборовъ	" 4
" распредѣленіи недвижимокъ по городамъ и уѣздамъ	" 4—а
" доходахъ и расходахъ городовъ	" 4—б
" числѣ и родѣ преступленій	" 5
" пожарахъ	" 6
" насильственныхъ и случайныхъ смертяхъ	" 7
" числѣ учебныхъ заведеній и учащихся	" 8
" движеніи и количествѣ всего населенія	лит. А
" " " непостояннаго населенія	" Б
" распредѣленіи всего населенія по вѣроисповѣданіямъ	" В
" " непостояннаго населенія по вѣроисповѣданіямъ	" Г
" " всего населенія по сословіямъ	" Д
" " непостояннаго населенія по сословіямъ	" Е

 С. ПЕТЕРБУРГЪ, ВЪ ТИПОГРАФІИ С. ПЕТЕРБУРГСКАГО УНІВЕРСИТЕТА, 1876.

ОБЗОРЪ ПЛОЦКОЙ ГУБЕРНІИ

за 1896 годъ.

I.

Пространство губерніи и ея границы; естественныя и производительныя силы губерніи и экономическая дѣятельность населенія.

Плоцкая губернія занимаетъ 1,004,912¹/₄ десятина, или же 9,647,157⁶/₁₀ квадратныхъ верст; съ отдѣленіемъ же Плоцкаго уѣзда и присоединеніемъ такового къ Варшавской губерніи, пространство Плоцкой губерніи уменьшилось на 134,250 десятина, или на 1,288,800 квадратныхъ верст. Значительныхъ внутреннихъ водъ въ губерніи, преимущественно въ Липновскомъ уѣздѣ, 12,4 кв. верст. На сѣверѣ и сѣверо-западѣ губернія граничитъ съ Пруссіей, именно: Познанскою ея областью, съ прочихъ же сторонъ, именно: на югѣ и юго-западѣ — съ губерніею Варшавскою и на востокѣ — съ Ломжинскою губерніею. Почва земли суглинистая, мѣстами супесчаная, но годная для воздѣлыванія хлѣбныхъ продуктовъ, при удобреніи же — и доброкачественной пшеницы, почему Плоцкая губернія по преимуществу земледѣльческая. Самый губернский городъ Плоцкъ, зимою лишенный удобствъ путей сообщенія, такъ какъ

ближайшая станція Варшавско-Бромбергской желѣзной дороги Кутно, Варшавской губерніи, отстоитъ отъ него въ 48 верстахъ, лѣтомъ представляетъ довольно оживленный пунктъ курсирующими по рѣкѣ Вислѣ, на правомъ берегу которой онъ расположенъ, компанейскими пароходами и берлинками, перевозящими какъ пассажировъ, такъ и товары. Для сбыта произведеній земли за границу по уѣздамъ Цѣхановскому и Млавскому проходить Привислинская желѣзная дорога.

а) **Земледѣліе.**

(Прилагается вѣдомость № 1).

Земледѣльческій 1895/6 годъ начался при благопріятныхъ атмосферическихъ условіяхъ. Работы по приготовленію полей подъ озими и посѣвъ таковыхъ прошлою осенью произведены были своевременно и всходы представлялись въ весьма удовлетворительномъ видѣ. Зима, наступившая въ концѣ ноября мѣсяца, послѣ довольно сухой и теплой осени, отличалась, въ противоположность прошлагодней, крайне малымъ количествомъ снѣга и отсутствіемъ морозовъ. Переходъ къ веснѣ совершился незамѣтно, безъ всякихъ рѣзкихъ метеорологическихъ явленій и уже въ февралѣ мѣсяцѣ установилась теплая погода, достигшая въ началѣ марта почти лѣтней температуры. Но затѣмъ съ 15-го марта температура рѣзко измѣнилась и наступила холодная, съ частыми дождями, погода, а нерѣдко по утрамъ земля покрывалась заморозками. Настоящая теплая весенняя погода установилась съ 10-го мая. Полевые работы подъ яровые посѣвы начались съ 20-го марта, но посѣвъ яровыхъ и посадка корнеплодовъ, благодаря дождямъ, закончились въ половинѣ мая. Вслѣдствіе весеннихъ холодовъ запоздали въ этомъ году—распусканіе деревьевъ, ростъ травъ и всходы озимыхъ и только въ маѣ мѣсяцѣ деревья вполне распустились. Наступившая въ концѣ первой половины мая мѣсяца теплая погода, мѣстами съ частыми дождями, оживила полевую и луговую растительность и благопріятно повлияла на произрастаніе озимыхъ и яровыхъ хлѣбовъ, а также травъ и корнеплодовъ и надежды хозяевъ на вполне удовлетворительный уро-

жай начали крѣпнуть, послѣдовавшая затѣмъ съ начала лѣта сухая, жаркая погода и почти полное отсутствіе дождей способствовала быстрому созрѣванію хлѣбовъ, благодаря чему уборка озимыхъ хлѣбовъ и травъ перваго укоса, начавшаяся въ концѣ іюня, произведена успѣшно и какъ хлѣбъ, такъ и сѣно собраны въ совершенно сухомъ видѣ. Перепадавшіе въ іюнь мѣсяцѣ дожди улучшили яровые посѣвы, уборка которыхъ начата въ концѣ іюля мѣсяца при благопріятной погодѣ. Пробный умо- лоть озимыхъ и яровыхъ хлѣбовъ приводилъ къ заключенію, что въ текущемъ году урожай озимыхъ и яровыхъ хлѣбовъ получился удовле- творительный, а сѣна посредственный, урожай картофеля, свекловицы и другихъ огородныхъ овощей и фруктовъ не совсѣмъ удовлетворительный.

Вредныхъ для растительности насѣкомыхъ не появлялось.

Градобитія были, причинивши убытки въ озимыхъ и яровыхъ хлѣ- бахъ, въ уѣздахъ: Серпецкомъ на 11,055 руб., Рыпинскомъ на 2,614 руб. и Липновскомъ на 1,880 руб. и въ Плоцкомъ уѣздѣ повреждены озимые и яровые хлѣба на пространствѣ около 157 десятинъ. Другихъ бѣд- ствій не было.

Въ 1895/6 году засеяно хлѣба:

Озимаго	226,715	четвертей.
Яроваго	162,998 ^{1/2}	»
Картофеля	469,042	»

Урожай хлѣба въ зернахъ, по пробнымъ умолотамъ, оказался слѣ- дующій: озимой пшеницы 5,⁸, ржи 6,⁰⁵, яровой пшеницы 4,²⁵, овса 5,⁰⁶, ячменя 4,⁶⁴, гречихи 3,¹⁸, проса 6,⁴, картофеля 4,⁶.

Затѣмъ собрано хлѣба:

Озимаго	1,271,902	четверти.
Яроваго	686,603	»
Картофеля	1,988,331	»

Сравнительно съ прошлымъ 1894/5 годомъ, урожай текущаго года представляется въ слѣдующемъ видѣ: урожай озимыхъ хлѣбовъ болѣе прошлогодняго на 0,³⁵ зерна, яровыхъ менѣе прошлогодняго на 3,²² зерна и картофеля менѣе прошлогодняго на 1,⁴ зерна.

Сѣна и кормовыхъ травъ собрано 5,026,568 пудовъ, болѣе противъ 1895 года на 414,365 пудовъ, такъ что, за удовлетвореніемъ потребностей, предвидится излишка около 300,000 пудовъ для продажи.

Урожай въ различныхъ рода мѣстностяхъ былъ слѣдующій:

ВЪ УѢЗДАХЪ.	Посѣяно.			Собрано.			Получено.		
	Озима-го.	Ярова-го.	Карто-фелн.	Озима-го.	Ярова-го.	Карто-фелн.	Озима-го.	Ярова-го.	Карто-фелн.
	Ч Е Т В Е Р Т Е Й.						З Е Р Е Н Ь.		
Плоцкомъ	39258	30689	59441	279696	150454	356646	6	5	6
Липновскомъ	37730	28971	85910	214363	98657	371451	5 ¹ / ₄	4	4 ¹ / ₂
Млавскомъ	37004	23282	100900	150645	70338 ¹ / ₂	347.96	4 ¹ / ₃	3	3 ¹ / ₂
Рыпнскомъ	29825	26551	82991	173593	102000	331964	5 ¹ / ₂	3 ³ / ₇	4
Праснышскомъ	23737	14466	48309	137837	56931	214710	5 ³ / ₄	4	4 ¹ / ₂
Серпецкомъ	26524	18728	56046	152583	76472	224184	6 ¹ / ₄	4 ¹ / ₂	4
Цѣхановскомъ	32637	27311 ¹ / ₂	35445	163185	181750 ¹ / ₂	141780	5	4 ¹ / ₂	4
Въ губерніи	228715	162993 ¹ / ₂	469042	1271902	686603	1988331	5 ¹ / ₂	4	4 ¹ / ₄

Сравнительно съ 1895 г. посѣяно: озимаго болѣе на 1,634 четв., яроваго менѣе на 9,543¹/₂ четв., а картофеля болѣе на 16,225 четв.

Урожай на различныхъ рода земляхъ былъ слѣдующій:

НА ЗЕМЛЯХЪ.	Посѣяно.			Собрано.			Получено.		
	Озима-го.	Ярова-го.	Карто-фелн.	Озима-го.	Ярова-го.	Карто-фелн.	Озима-го.	Ярова-го.	Карто-фелн.
	Ч Е Т В Е Р Т Е Й.						З Е Р Е Н Ь.		
Владѣльческихъ	134208	100207	254509	756087	426483	1060019			
Крестьянскихъ	89043	60455 ¹ / ₂	208209	495819	249133	900444	5 ¹ / ₂	5	4 ¹ / ₄
Городскихъ и др.	3464	2336	6324	19996	10987	27868			
Итого	226715	162993 ¹ / ₂	469042	1271902	686603	1988331	5 ¹ / ₂	5	4 ¹ / ₄

На земляхъ владѣльческихъ посѣяно болѣе прошлагодняго на 4,923 четверти; яроваго же менѣе на 9,291 четв., а картофеля болѣе на 12,266 четв., на крестьянскихъ озимаго менѣе на 3,009 четв., яроваго также менѣе на 183 четв., но картофеля болѣе на 2,479 четв. На городскихъ также немного менѣе озимаго и яроваго, но картофеля болѣе на 823 четверти. Въ такой же пропорціи и собрано хлѣба.

Средняя стоимость обработки одной десятины земли была:

Въ уѣздахъ:	Подъ яровые:	Подъ озимые:
Въ Плоцкомъ	6 руб. 90 коп.	10 руб. 25 коп.
» Липновскомъ	8 » — »	10 » — »
» Млавскомъ	8 » — »	8 » 25 »
» Рыпинскомъ	10 » — »	14 » — »
» Праснышскомъ	6 » 50 »	8 » 65 »
» Серпецкомъ	10 » — »	12 » — »
» Цѣхановскомъ	10 » — »	14 » — »

Такимъ образомъ оказывается, что цѣны измѣнились только въ первыхъ двухъ уѣздахъ, такъ какъ въ 1895 г. въ Плоцкомъ уѣздѣ подъ яровые были цѣны 6 руб. 75 коп., а подъ озимые 10 руб. 50 коп., въ Липновскомъ же подъ первые 8 руб. 50 коп. и вторые 11 руб. Въ остальныхъ уѣздахъ цѣны остались безъ измѣненія.

Средній валовой доходъ съ десятины подь:

ВЪ УѢЗДАХЪ.	Пшеницею.		Рожью.		Овсомъ.		Прочими яровыми хлѣбями.		Годовымъ сѣвооборотомъ.	
	Р	у	б	л	и	к	о	п	ѣ	й
Плоцкомъ	41	»	34	25	25	37	31	40	39	20
Липновскомъ	33	80	25	65	17	60	20	»	42	»
Млавскомъ	34	50	32	50	24	»	21	50	25	62 ¹ / ₂
Рыпинскомъ	45	66	35	40	31	»	36	»	37	»
Праснышскомъ	31	»	25	»	19	»	18	»	30	»
Серпецкомъ	40	90	26	50	30	60	28	»	31	50
Цѣхановскомъ	38	»	29	»	30	»	23	»	28	»

Средній чистый доходъ съ десятины подь:

ВЪ УѢЗДАХЪ.	Пшеницею.		Рожью.		Овсомъ.		Прочими яровыми хлѣбями.		Годовымъ сѣвооборотомъ.	
	Р	у	б	л	и	к	о	п	ѣ	й
Плоцкомъ	18	50	15	50	19	25	13	33	14	40
Липновскомъ	17	40	12	75	9	20	10	»	24	20
Млавскомъ	10	62	5	60	6	36	4	»	6	64 ¹ / ₂
Рыпинскомъ	17	52	11	50	18	30	16	»	15	88
Праснышскомъ	12	»	11	30	9	»	9	65	12	»
Серпецкомъ	12	60	8	50	10	»	10	»	10	20
Цѣхановскомъ	18	50	12	50	9	»	15	»	14	»

Средняя наемная цена за десятину земли под:

ВЪ УЪЗДАХЪ.	Пахатной.		Сѣнокосной.		Огородной.		Средняя стоимость десятины земли.	
	Р у б л и и к о п ѣ й к и.							
Плодкомъ	18	»	17	»	34	»	180	»
Липновскомъ	18	42	26	85	27	»	98	60
Млавскомъ	6	»	14	»	17	»	250	»
Рыпнскомъ	6	»	26	»	22	»	80	»
Праснышскомъ	6	»	13	»	17	85	75	»
Серпецкомъ	10	»	20	»	12	»	80	»
Цѣхановскомъ	9	»	22	»	15	»	90	»
Въ губерніи	9	77½	19	83½	20	69	114	80

Среднія цены рабочимъ:

ВЪ УЪЗДАХЪ.	Годовымъ.		Лѣтнимъ.		Мѣсячнымъ.		Полдневнымъ.	
	Муж.	Жен.	Муж.	Жен.	Муж.	Жен.	Муж.	Жен.
Р у б л и и к о п ѣ й к и.								
Плодкомъ	90	» 60	» 75	» 35	» 7	» 4 50	» 1 25	» 70
Липновскомъ	87	50 60	» 40 50	» 30 50	» 9	» 6	» 45	» 30
Млавскомъ	108	» 80	» »	» »	» »	» »	» 50	» 30
Рыпнскомъ	120	» 60	» »	» »	» »	» »	» 40	» 20
Праснышскомъ	72	» 45	» 42	» 29	» 7	» 5 50	» 40	» 30
Серпецкомъ	80	» 50	» »	» »	» »	» »	» 45	» 25
Цѣхановскомъ	120	» 80	» »	» »	» »	» »	» 45	» 30
Въ губерніи	96	80 62	10 52	50 31	50 7	66¼ 5 33	» 55½	» 33½

Среднія цены на земледѣльческія работы:

ВЪ УЪЗДАХЪ.	За паханіе одной десятины.		За молотьбу 100 сноповъ.		За жнитво одной десятины.		За скошеніе одной десятины.		Тоже, луговой земли.	
	Мужчинъ.	Мужчинъ.	Мужчинъ.	Женщинъ.	Мужчинъ.	Женщинъ.	Мужчинъ.	Женщинъ.	Мужчинъ.	Женщинъ.
Р у б л и и к о п ѣ й к и.										
Плодкомъ	3	75	» 85	3 50	3 25	2	» 2	» 2	»	»
Липновскомъ	3	»	» 87½	2 50	2 50	2	» 2	» 60	2	50
Млавскомъ	4	» 1	» 4	» 3	» 3	» 1	» 50	2	»	»
Рыпнскомъ	5	» 1	» 3	» 3	» 3	» 1	» 50	2	»	»
Праснышскомъ	4	60	» 70	3 80	3 60	2 30	3	»	»	»
Серпецкомъ	4	50	» 76	3 50	2 50	1 50	2	»	»	»
Цѣхановскомъ	4	75	» 90	3 75	3 50	1 75	2	»	»	10
Въ губерніи	4	23	» 87	3 43½	3 5	1 95	2	»	»	80

Цѣны, существовавшія въ губерніи на необходимые жизненные продукты за четверть:

ВЪ УѢЗДАХЪ.	Пшеница.		Рожь.		Горохъ.		Овесь.		Ячмень.		Гречиха.		Картофель.	
	Сѣна.	Сѣно.	Сѣна.	Сѣно.	Сѣна.	Сѣно.	Сѣна.	Сѣно.	Сѣна.	Сѣно.	Сѣна.	Сѣно.	Сѣна.	Сѣно.
Плоцкомъ	7	36	4	54	6	92	3	77	4	57	6	55	2	60
Лѣпновскомъ	7	70	4	98	7	50	4	35	6	25	7	2	2	2
Млавскомъ	7	42	5	11	6	63	3	60	4	17	5	29	1	32
Рыпинскомъ	7	61	5	35	6	10	4	»	5	10	6	97	1	62
Праснышскомъ	6	67	4	57	7	10	4	»	4	37	5	22	1	41
Серпецкомъ	6	72	4	68	6	19	3	68	4	37	5	74	1	65
Цѣхановскомъ	7	52	4	81	6	60	3	67	5	75	7	20	1	50
Въ губерніи	7	25 ¹ / ₂	4	86 ¹ / ₄	6	72	3	86 ³ / ₄	4	98 ¹ / ₄	6	28	1	71 ¹ / ₂

На всѣ вышеозначенные продукты цѣны выше существовавшихъ въ 1895 году.

Луговоеводство. Плоцкая губерніи не богата лугами, тѣмъ не менѣе сѣна съ оныхъ при урожаѣ собирается совершенно достаточно не только для удовлетворенія мѣстной потребности, но и для продажи, и въ отчетномъ году, какъ сказано выше, излишекъ для продажи предвидится не менѣе 300,000 пудовъ; кромѣ того засѣваютъ и искусственныя травы — бѣлый и красный клеверъ, люцерну и проч., которыя въ мѣстахъ расположенія войскъ замѣняютъ въ домашнемъ обиходѣ сѣно, самое же сѣно поступаетъ въ продажу войсковымъ частямъ; засѣваютъ искусственныя травы какъ владѣльцы, такъ и крестьяне, въ особенности первые.

О разведеніи свекловицы слѣдуетъ сказать то же, что и въ предшествовавшихъ отчетахъ, а именно, что съ промышленною цѣлю она разводится только въ уѣздахъ, въ которыхъ существуютъ сахарныя заводы, или по близости ихъ, напримѣръ, въ Цѣхановскомъ уѣздѣ, гдѣ имѣется три свеклосахарныхъ завода съ годовою производительностію свыше одного милліона рублей; туда же доставляютъ свекловицу изъ Млавскаго и Праснышскаго уѣздовъ, а часть ея изъ этихъ уѣздовъ идетъ за границу. Въ Плоцкомъ уѣздѣ также ее разводятъ и по Вислѣ славляютъ на сахарныя заводы Варшавской губерніи — Молодзешинъ

и Дуниново, въ прочихъ же уѣздахъ она производится только для хозяйственныхъ надобностей.

Точно также не произошло измѣненій и улучшеній въ **огородничествѣ и садоводствѣ**, но есть признаки, указывающіе на предстоящее улучшеніе. Обѣ эти отрасли сельскаго хозяйства, не составляя промышленнаго характера, практикуются жителями большею частію для удовлетворенія мѣстныхъ потребностей. Въ мѣстахъ же, гдѣ самая почва благоприятствуетъ произрастанію огородныхъ овощей, напримѣръ, въ нѣкоторыхъ приграничныхъ селеніяхъ Млавскаго уѣзда, ими стали заниматься съ такимъ успѣхомъ, что часть овощей, за удовлетвореніемъ нуждъ населенія, сбывается въ Пруссію. Что касается садовъ, на которые мало обращалось вниманія, въ настоящее время, въ виду хорошей прибыли отъ фруктовъ, въ нѣкоторыхъ болѣе крупныхъ помѣщичьихъ имѣніяхъ начали заниматься садоводствомъ столь же дѣятельно, какъ и земледѣліемъ, такъ что фрукты отправляли на продажу въ Варшаву, а изъ Рыпинскаго и другихъ уѣздовъ даже и за границу. Въ губернскомъ городѣ Плоцкѣ содержится нѣсколько садовъ съ промышленною цѣлію, но такъ какъ арендаторами ихъ состоятъ евреи, то эта промышленность не прогрессируетъ и не поддается обстоятельному изслѣдованію.

Пчеловодство. Въ позднѣйшее время, когда земледѣліе стало представлять не существовавшія прежде затрудненія, когда и рабочія руки вздорожали, помѣщики начали изыскивать иныя подспорья къ земледѣлію и болѣе состоятельные и дѣятельные изъ нихъ занялись пчеловодствомъ особенно съ тѣхъ поръ, какъ въ Варшавѣ открыты были курсы пракческаго обученія пчеловодства, такъ что оно принимаетъ теперь промышленный характеръ, самые же ульи заводятся по новосовершенствованной методѣ, тѣмъ не менѣе не близко то время, когда всѣ обрѣтутъ въ занятіи пчеловодствомъ не только пользу, но и высокій духовный интересъ. Всѣхъ ульевъ въ губерніи въ отчетномъ году числилось 22,045, болѣе противъ 1895 года на 653 шт.; меду изъ нихъ вынута 4,720 пудовъ, болѣе противъ прошлагодняго на 202 пуда, всего выдѣлано 1,524 пуда, болѣе 1895 года на 123 пуда. Средняя

цѣна была: за пудъ меда 11 руб. 62 коп., а воска—19 руб., меда выше, а воска ниже противъ существовавшей въ 1895 году. Есть основаніе надѣяться, что пчеловодство, какъ промышленность, начнетъ постепенно подниматься. Велѣдствіе Высочайшаго повелѣнія о томъ, чтобы употребляемыя въ храмахъ Божіихъ свѣчи были изъ чистаго воска, объявлено было по губерніи и чрезъ губернскія вѣдомости, и чрезъ полицію распоряженіе Россійскаго Общества Пчеловодства, что добываемый изъ ульевъ чистый воскъ пчеловоды могутъ поставлять на ближайшія станціи, для доставленія на свѣчные епархіальные заводы. И въ настоящее время, по удовлетвореніи мѣстныхъ нуждъ, пчеловоды — католики доставляютъ излишній воскъ въ р.-католическіе костелы, особенно по Праснышскому уѣзду.

Скотоводство всегда составляло въ губерніи первостепенную и важнѣйшую отрасль сельскаго хозяйства, поэтому и земледѣльцы обращаютъ на него особенное вниманіе и, по мѣрѣ кормовыхъ средствъ, содержатъ и разводятъ значительное количество скота. Кромѣ культурной пользы, скотоводство даетъ земледѣлію крупную поддержку отъ сбыта молочныхъ произведеній, шерсти и ежегоднаго прироста, но въ хорошемъ состояніи скотъ находится только въ тѣхъ имѣніяхъ, гдѣ существуютъ винокуренные заводы, такъ какъ остающаяся при производствѣ винокуренія такъ называемая барда служитъ отличнымъ средствомъ для откармливанія скота, равнымъ образомъ въ тѣхъ хозяйствахъ, которыми на большихъ пространствахъ засѣваются искусственныя травы и корнеплодные растенія. Количество скота улучшенныхъ породъ съ каждымъ годомъ увеличивается, особенно тонкорунныхъ овецъ.

Предпочтеніе, отдававшееся какъ во владѣльческихъ, такъ и крестьянскихъ хозяйствахъ содержанію свиней, теперь замѣтно падаетъ, велѣдствіе повторяющейся на свиньяхъ болѣзни и по слабому требованію ихъ за границу, гдѣ начали разводить своихъ свиней; обращаютъ же владѣльцы наибольшее вниманіе въ улучшеніи породъ крупнаго рогатаго скота и особенно овецъ, шерсть коихъ имѣетъ хорошій сбытъ въ краѣ, Имперіи и за границу. Всего скота въ губерніи въ 1896 г. считалось:

лошадей 89,402, рогатаго скота 212,912. овецъ простыхъ 85,841, тонкорунныхъ 306,427 (болѣе 1895 г. на 48,866), свиней 74,521, козь 841, ословъ и муловъ 25, а всего 769,969 головъ, болѣе чѣмъ въ 1895 году на 10,583 головы.

Лѣсоводство. Не смотря на вырубку лѣсовъ, продолжающуюся даже до сихъ поръ, только не многіе и болѣе состоятельные землевладѣльцы начинаютъ заводить правильное лѣсное хозяйство, слѣдя въ этомъ отношеніи пріемамъ казны; обдѣланные же изъ нихъ, или придавленные крайностію, продаютъ иногда даже молодой лѣсъ на вырубку евреямъ. За исключеніемъ казенныхъ лѣсовъ, въ которыхъ устроено правильное лѣсохозяйство, весьма не много встрѣтится по уѣздамъ имѣній, гдѣ землевладѣльцы обратились къ правильному лѣсному хозяйству и лѣсоосѣянію. По укоренившейся привычкѣ, не смотря на скудость лѣснаго матеріала, отопленіе по большей части производится дровами, между тѣмъ въ нѣкоторыхъ уѣздахъ находятся значительные залежи торфа хорошаго качества, напримѣръ, въ Млавскомъ и Рыпинскомъ и частью въ Плоцкомъ, но онъ слабо разрабатывается и только въ городахъ торфъ и каменный уголь употребляются для отопленія жилыхъ помѣщеній, а также фабрикъ и заводовъ и рѣчныхъ пароходовъ. Недостатокъ предприимчивости и капиталовъ и здѣсь имѣетъ важное значеніе.

Винокуреніе. Существующіе въ уѣздахъ винокуренные заводы не приносятъ владѣльцамъ ихъ ощутительной пользы, по случаю высокаго акциза и строгаго контроля со стороны казеннаго управленія, и потому сдаются въ аренду евреямъ, которые, искусно обходя законъ, извлекаютъ для себя значительные выгоды; владѣльцы же довольствуются остающимися отъ винокуренія суррогатами для откармливанія скота. Такимъ образомъ, заводовъ, устроенныхъ исключительно съ хозяйственною цѣлію, не имѣется; заводы же винокуренные, пиво и медоваренные, подлежащіе акцизу, какъ и размѣръ ихъ производительности подробно описаны въ отдѣлѣ объ акцизныхъ сборахъ, число же ихъ и мѣстонахожденіе обозначены въ вѣдомости № 2 о фабрикахъ и заводахъ въ Плоцкой губерніи.

б) Обеспеченіе народнаго продовольствія.

Запасныхъ хлѣбныхъ магазиновъ въ губерніи не существуетъ, почему обеспеченіе народнаго продовольствія исключительно зависитъ отъ степени урожая и благопріятныхъ условій для сбора его, отчетный же годъ въ томъ и другомъ отношеніи былъ не изъ худшихъ. На годовое продовольствіе жителей, посѣвы и другія надобности потребно хлѣба: озимаго 947,322 четверти, яроваго 574,000 четвертей и картофеля 1,605,106 четвертей, а такъ какъ собрано озимаго 1,271,902 четверти, яроваго 686,703 четверти и картофеля 1,988,331 четверть, то предвидится въ хлѣбѣ избытокъ, который обыкновенно поступаетъ въ продажу или по сплавной рѣкѣ Вислѣ, или по Привислинской желѣзной дорогѣ за границу, въ Пруссію. Въ картофелѣ же хотя и оказывается незначительный избытокъ, но такъ какъ при храненіи въ зимнее время онъ подвергается порчѣ, то и нельзя предсказать, какой именно будетъ избытокъ. Притомъ картофель служитъ необходимымъ суррогатомъ питанія для простаго народа, а также скота, поэтому развѣ самая ничтожная часть такового можетъ поступить въ продажу.

в) Промыслы сельскаго и городского населенія.

Кустарная промышленность весьма мало совершенствуется и медленно подвигается впередъ. Причины слабаго развитія ея заключаются въ преимущественномъ занятіи жителей земледѣліемъ и вообще сельско-хозяйственными работами, а также въ неумѣлости ихъ и отсутствіи орудья. Переработка льна въ холсты низшихъ сортовъ, гончарное, колесное и бондарное — вотъ производства мѣстнаго населенія, отвѣчающія нуждамъ его. Только съ недавняго времени прибрежные жители рѣки Вислы стали плести изъ лозы корзинныя издѣлія, каковая отрасль промышленности, годъ отъ году совершенствуясь, даетъ бѣдному населенію подспорье къ жизни. Нѣкоторыя изъ этихъ издѣлій находятъ сбытъ не только въ краѣ, но и въ южныхъ губерніяхъ, въ Бессарабію, хотя нужно признаться, что этотъ сбытъ случайный.

г) **Промышленность фабричная и заводская.**

(Прилагается ведомость № 2).

Фабричная и заводская промышленность населенія губерніи, то нѣсколько поднимающаяся, то понижающаяся, представляется въ слѣдующемъ видѣ:

Въ 1893 г.	сумма производительности составляла	3,235,195 руб.
» 1894 г.	»	2,851,782 »
» 1895 г.	»	3,041,195 »
» 1896 г.	»	3,349,906 »

Такимъ образомъ, за отчетный годъ сумма производительности выше всѣхъ предыдущихъ годовъ; вмѣстѣ съ увеличеніемъ производительности, увеличилось число фабрично-промышленныхъ заведеній, а также число рабочихъ. Не слѣдуетъ забывать, что въ 1893 году въ составѣ Плоцкой губерніи находился Плонскій уѣздъ, въ которомъ наиболѣе была развита фабрично-промышленная дѣятельность.

Всѣхъ фабрикъ и заводовъ въ отчетномъ году (со включеніемъ мельницъ) было 1,003, болѣе противъ 1895 года на 6, каковое увеличеніе слѣдуетъ приписать постройкѣ новыхъ мельницъ, приносящихъ несомнѣнную выгоду содержателямъ, и возникновенію мелкихъ кирпичныхъ и маслобойныхъ заводовъ, а также нѣкоторыхъ и солидныхъ заводовъ, напр., цукорные въ Липновскомъ уѣздѣ.

Изъ числа существовавшихъ фабрикъ и заводовъ сумма производительности свыше 10,000 руб. была въ 31, рабочихъ же свыше 10-ти человекъ находилось въ 32-хъ.

По годамъ число рабочихъ распредѣляется такимъ образомъ:

Въ 1893 г.	на фабрикахъ и заводахъ ихъ было	2,713 чел.
» 1894 г.	»	2,803 »
» 1895 г.	»	3,169 »
» 1896 г.	»	3,043 »

Такимъ образомъ отчетный годъ даетъ наибольшее число рабочихъ сравнительно съ 1893—1894 годами и меньше противъ 1895 года, но производительность выше каждаго изъ этихъ въ отдѣльности.

Примечаніе I. Сумма 76,920 руб. вручена за тѣ именно свидѣтельства и билеты, которые дѣйствовали въ 1896 г., т.-е. которые были выбраны, начиная съ полбрія 1895 г. и въ теченіе всего 1896 г., на 1896 г.; за сию сумму эта выражает дѣйствительное обложеніе въ отчетномъ году торговли и промышленности.

Примечаніе II. Кромѣ показанной суммы, въ 1896 году съ торговли и промышленности поступило:

1) Установленнаго узаконеніемъ 19-го мая 1887 года 10% дополнительнаго сбора съ свидѣтельствъ на развозный и разносный торгъ	58 руб. 70 коп.
2) Взысканій за неприобрѣтенные торговые документы, а также штрафовъ за нарушеніе Положенія о сборѣ за право торговли и промысловъ	2,164 „ 88 „
3) Дополнительныхъ сборовъ:	
а) пятипроцентнаго	164 „ 37 „
б) раскладочнаго съ гильдейскихъ предпріятій	9,454 „ 90 „
пени	186 „ 20 „
в) раскладочнаго съ негильдейскихъ предпріятій	5,933 „ 64 „
пени	85 „ 88 „
г) раскладочнаго съ фабрикъ и заводовъ уплачивающихъ акціонные сборы	1,246 „ 77 „
пени	17 „ 39 „
4) Сбора на содержаніе гминныхъ судовъ:	
а) съ торговыхъ документовъ	6,649 „ 80 „
б) съ фабричныхъ и заводскихъ помѣщеній	3,277 „ 23 „
пени	49 „ 45 „
Итого	29,289 руб. 21 коп.

Торговля какъ внутренняя, такъ въ особенности внѣшняя—заграничная—находится почти исключительно въ рукахъ евреевъ. Польскихъ купцовъ весьма не много, а русскихъ совсѣмъ нѣтъ, кромѣ одного въ гор. Плоцкѣ, такъ какъ евреи торговцы многочисленнѣе, и съ ними трудно выдержать конкуренцію. Въ рукахъ поляковъ находится нѣсколько торгово-промышленныхъ заведеній, и то они тяготеютъ ими и большею частью сдаютъ въ аренду тѣмъ же евреямъ.

е) Движеніе населенія.

(Прилагаются вѣдомости №№ 3 и 3/а, А, Б, В, Г, Д и Е).

Къ концу 1895 года числилось въ Плоцкой губерніи 591,234 чело-
вѣка постояннаго населенія.

Въ теченіе 1896 года родилось:

Законнорожденныхъ: мужскаго пола	8,936
„ женскаго пола	8,696
Итого	17,632
Незаконнорожденныхъ: мужскаго пола	327
„ женскаго пола	336
Итого	663
А всего родилось: мальчиковъ	9,263
дѣвочекъ	9,032
Итого	18,295

За то же время умерло:

мужскаго пола	4,898
женскаго пола	4,744

Итого 9,642

Такимъ образомъ, вслѣдствіе перевѣса рожденій надъ смертною, естественный приростъ населенія губерніи составлялъ въ отчетномъ году:

мужскаго пола	4,365
женскаго пола	4,288

Итого 8,653

Общее число родившихся въ средѣ постояннаго населенія губерніи въ 1896 году 18,295 человекъ, т.-е. на 100 жителей приходится 2% рожденія.

Число родившихся по городамъ и уѣздамъ было слѣдующее:

Въ гор. Плоцкѣ	641
» заштатномъ гор. Вышегородѣ	120
» уѣздѣ Плоцкомъ	2,303
» гор. Липнѣ	153
» заштатномъ гор. Добржинѣ	60
» уѣздѣ Липновскомъ	2,547
» гор. Рыпинѣ	96
» уѣздѣ Рыпинскомъ	2,253
» гор. Млавѣ	213
» уѣздѣ Млавскомъ	2,597
» гор. Серпецѣ	226
» уѣздѣ Серпецкомъ	1,973
» гор. Праснышѣ	268
» уѣздѣ Праснышскомъ	2,573
» гор. Цѣхановѣ	154
» уѣздѣ Цѣхановскомъ	2,118

Итого 18,295

Общее число смертных случаевъ было 9,642, которые распредѣлялись слѣдующимъ образомъ:

Въ гор. Плоцкѣ	470
• заштатномъ гор. Вышегородѣ	52
• уѣздѣ Плоцкомъ	1,142
• гор. Липнѣ	94
• заштатномъ гор. Добржинѣ	32
• уѣздѣ Липновскомъ	1,351
• гор. Рышинѣ	46
• уѣздѣ Рыпинскомъ	1,078
• гор. Млавѣ	132
• уѣздѣ Млавскомъ	1,335
• гор. Серпецѣ	157
• уѣздѣ Серпецкомъ	1,357
• гор. Праснышѣ	108
• уѣздѣ Праснышскомъ	1,212
• гор. Цѣхановѣ	115
• уѣздѣ Цѣхановскомъ	961

А во всей губерніи 9,642

Всѣхъ браковъ постоянного населенія было заключено 3,132, непостояннаго населенія 1,062, а всего 4,194. Изъ числа браковъ постоянного населенія заключено 537 въ городахъ и 2,595 въ уѣздахъ, а непостояннаго населенія въ городахъ 220 и въ уѣздахъ 842.

За симъ общее число населенія Плоцкой губерніи въ концѣ 1896 года составляло:

постояннаго	597,293 чел.
непостояннаго	71,002 .

А всего 668,295 .

Болѣе подробныя свѣдѣнія о движеніи населенія заключаются въ прилагаемыхъ при семъ вѣдомостяхъ, особенно въ первыхъ двухъ — лит А и Б.

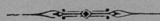

101004

II.

П о д а т и и п о в и н н о с т и .

а) Окладные сборы.

(Прилагаются ведомости №№ 4 и 4/а).

Въ 1896 году подлежало къ поступленію налоговъ и податей:

Недоимокъ прежнихъ лѣтъ	573,605 р. 22 к.
Годоваго оклада	734,729 » 24 »
Вновь причислено недоимокъ и оклада	1,153,464 » 31 »
Изъ этого числа исключено недоимокъ и оклада	148,232 » 82 »
Взыскано недоимокъ и оклада	1,758,045 » 39 »
Осталось къ 1-му января 1897 года невзысканныхъ недоимокъ и оклада	555,520 » 56 »

Сравнительно съ 1894 и 1895 годами взыскано менѣ чѣмъ въ этомъ году, и, хотя ко взысканію въ 1897 г. осталось менѣ чѣмъ въ прошломъ, но въ отчетномъ году исчислено менѣ недоимокъ и оклада. Болѣе подробныя свѣдѣнія по сему предмету заключаются въ упомянутыхъ ведомостяхъ №№ 4 и 4/а.

б) Государственные и губернскіе сборы.

I. Государственные сборы. Къ числу государственныхъ сборовъ относится транспортный сборъ. Онъ поступаетъ въ Государственный доходъ въ возмѣщеніе суммъ, ежегодно ассигнуемыхъ по смѣтѣ Министерства Внутреннихъ Дѣлъ, на расходы по пересылкѣ безпаспортныхъ и бродягъ, по перевозкѣ чиновъ запаса арміи, призванныхъ на службу, и другіе тому подобные расходы. Транспортнаго сбора, взимаемаго съ жителей по 18 к. съ cadaго дыма, въ 1896 г. по Плоцкой

продажи питей, о чемъ послѣдоваль указъ Правительствующаго Сената, отъ 5-го марта 1879 года за № 12,437.

1) Къ 1-му января 1896 года оставалось суммъ губернскаго земскаго дорожнаго сбора (въ томъ числѣ и недоимокъ 3,332 р. 31 к.)	155,613 р. 24 к.
2) Въ 1896 году поступило губернскаго земскаго дорожнаго сбора (въ томъ числѣ и недоимки 3,011 р. 4 к.)	72,253 » 93 »
3) 10% дорожнаго сбора съ торговыхъ документовъ	12,279 » 87 »
<hr/>	
Итого въ 1896 г. дорожнаго сбора поступило	84,533 » 80 »

Въ 1896 году расходовано:

1) За ремонтъ по смѣтѣ 1892 года шоссейныхъ дорогъ въ губерніи	396 » 16 »
2) За ремонтъ тѣхъ же дорогъ и находящихся на нихъ мостовъ по смѣтѣ 1894 года	413 » 71 »
3) За ремонтъ тѣхъ же дорогъ по смѣтѣ 1895 г.	14,714 » 67 »
4) " " " " 1896 г.	34,972 » 39 »
5) На содержаніе дорожной службы въ губерніи	11,875 » — »
6) На уплату редакціямъ за публикаціи о торгахъ	148 » 20 »
7) На постройку Плоцко-Вышегородскаго шоссе	3,863 » 57 »
8) За квартиры дорожныхъ сторожей	1 » — »
<hr/>	
Итого	66,384 » 70 »

Затѣмъ, въ остаткѣ на 1897 годъ (въ томъ числѣ и недоимокъ 1,929 р. 19 к.) 173,762 » 34 »

Изъ этой суммы причитается въ уплату за работы, разрѣшенныя, но неисполненныя и неоплаченныя по настоящее время:

1) За ремонтъ въ 1895 г. губернскихъ 1-о-рядныхъ шоссейныхъ дорогъ въ губерніи	42,585 » 33 »
--	---------------

2) За ремонтъ тѣхъ же 1-о-разрядныхъ дорогъ въ 1896 году	2,839 р. 81 к.
3) За ремонтъ такихъ же дорогъ въ 1897 году	56,834 „ — „
Итого	102,259 „ 14 „

За удовлетвореніемъ сихъ расходовъ весь остатокъ губернскаго земскаго дорожнаго сбора составитъ (въ томъ числѣ недоимокъ 321 р. 27 к.) 71,503 „ 20 „

Затѣмъ, въ 1897 году ожидается поступленія:

1) Дорожнаго сбора по раскладкѣ	72,390 „ 24 „
2) 10% дорожнаго сбора (приблизительно)	10,000 „ — „

Всего къ распредѣленію въ 1897 г. ожидается 153,893 „ 44 „

4. Страховой сборъ съ недвижимостей, взимаемый на основаніи Высочайше утвержденнаго, 20-го іюля 1870 года, Положенія, представляется въ слѣдующемъ видѣ:

Къ концу 1896 года считалось застрахованныхъ строеній на сумму 32,694,880 р. — к.

Въ 1895 году было застраховано на сумму 31,900,829 „ — „

Слѣдовательно, увеличилось застрахованій на сумму 794,060 „ — „

Страховая премія, назначенная ко взиманію отъ застрахованныхъ строеній, составляетъ 212,234 „ 91 „

Другіе случайные доходы простирались до 4,856 „ 59 „

Всего подлежало къ поступленію 217,091 „ 50 „

Сравнительно съ 1895 годомъ, страховой сборъ въ 1896 году увеличился на 3,154 р. 29 к.

Въ 1896 году израсходовано:

а) На выдачу вознагражденій за убытки, причиненные пожарами 209,060 р. 53 к.

б) Въ пособіе казнѣ на содержаніе служащихъ по страховой части 12,328 „ — „

и е) На экстраординарные расходы	5,927 р. 61 к.
Итого	227,316 » 14 »

Наличных суммъ, принадлежащихъ страховому учрежденію, къ концу 1896 года осталось:

Въ Главномъ Казначействѣ	187,800 » — »
» Государственномъ Банкѣ	171,467 » 54 »
» Губернскомъ и Уѣздныхъ Казначействахъ	123,909 » 26 »
Итого	483,176 » 80 »

Недоимки страховыхъ сборовъ, вмѣстѣ съ служебными доходами, къ концу 1896 года составляли 10,755 » 20 »

Авансовъ, подлежащихъ оправданію 105 » — »

Итого 10,860 » 20 »

Сравнительно съ 1895 годомъ недоимокъ уменьшилось на 541 руб. 33 коп.

Убытки, причиненные пожарами въ 1896 году въ застрахованныхъ строеніяхъ и въ движимомъ имуществѣ, составляли 608,562 руб.

Въ томъ числѣ убытки на долю застрахованныхъ строеній составляютъ 214,581 руб., болѣе 1895 года на 839 руб.

На основаніи ст. 10 Положенія 20-го іюля 1870 года о взаимномъ губернскомъ страхованіи строеній отъ огня, выдано вознагражденія изъ суммъ страхового сбора за открытіе поджигателей строеній 375 руб. и 56-ти лицамъ за оказанное ими особое отличіе при тушеніи пожаровъ 624 руб.

5. Сборъ по страхованію рогатаго скота отъ чумы. Застрахованіе рогатаго скота отъ чумы производилось въ 1896 году по Правиламъ 20-го іюля 1870 года, на основаніи коихъ и согласно распоряженію Министерства Внутреннихъ Дѣлъ, отъ 4-го января 1896 года за № 59, сборъ съ каждой головы скота установленъ на 1896 годъ по 1/2 коп.

По описи, составленной въ январѣ мѣсяцѣ 1896 года, оказалось въ губерніи рогатаго скота 207,936 головъ и, по обложеніи онаго 1/2

копѣчнымъ сборомъ, получено дохода 1,039 руб. 80 коп., т.-е. болѣе на 46 руб. 54 коп. противъ 1895 года.

Кромѣ показаннаго выше количества рогатаго скота, было телятъ, не подлежащихъ обложенію сборомъ, 43,922 головы.

Состояніе суммъ по пресѣченію чумы.

Къ 1-му января 1896 года имѣлось наличныхъ денегъ:

1) Въ Варшавской Конторѣ Государственнаго Банка	44 р. 82 к.
2) Въ Главномъ Казначействѣ 5% облигаціями восточнаго займа	65,000 „ — „
3) Въ Казначействахъ губерніи	578 „ 53 „
Итого	65,623 „ 35 „

Состояніе наличныхъ капиталовъ.

Въ 1896 году поступило:

а) Сбора со скотовладѣльцевъ по описи 1896 г.	1,039 „ 80 „
б) Вышепоказанная наличность, составлявшая къ 1-му января 1896 года	65,623 „ 35 „
в) Процентъ отъ суммы 44 р. 82 к.	1 „ 19 „
Всего состояло капиталовъ	66,664 „ 34 „

Изъ этой суммы въ 1896 году израсходовано:

1) Перечислено въ Государственное Казначейство на усиленіе средствъ Губернскаго Правленія и Медицинскаго Департамента Министерства Внутреннихъ Дѣлъ, по управленію дѣлами, по пресѣченію чумы на рогатомъ скотѣ и на содержаніе губернскаго и 2-хъ окружныхъ ветеринаровъ	1,000 „ — „
2) На уплату почтовыхъ издержекъ	4 „ 89 „
3) Перечислены въ Государственное Казначейство изъ Варшавской Конторы Государственнаго Банка	44 „ 82 „
Итого	1,049 „ 71 „

Затѣмъ, къ 1-му января 1897 года осталось 65,614 „ 63 „

Изъ коихъ хранится:

1) Въ Главномъ Казначействѣ	65,000 р. — к.
2) Въ Казначействахъ Плоцкой губерніи	614 » 63 »
Всего, какъ выше	65,614 » 63 »

III. **Общественные сборы.** Къ числу общественныхъ сборовъ относятся **гминные сборы**, которые идутъ: 1) на содержаніе гминныхъ управленій; 2) на содержаніе гминныхъ судовъ; 3) на содержаніе гминныхъ начальныхъ училищъ; 4) на расходы, обязательные въ силу разныхъ правительственныхъ распоряженій, и 5) на общественныя надобности, устанавливаемые самими гминными сходами.

Въ 1896 году, какъ это видно изъ нижеприведенной таблицы, гминныхъ сборовъ израсходовано:

По 1-му пункту	60,774 р. 44 ¹ / ₂ к.
» 2-му »	22,426 » 50 ¹ / ₂ »
» 3-му »	41,548 » 63 ³ / ₄ »
» 4-му »	23,886 » 77 ¹ / ₂ »
» 5-му »	74,103 » 13 ¹ / ₂ »

Итого 222,739 » 49³/₄ »

Въ отчетномъ году гминные расходы немного увеличились противъ 1895 года по 3-му пункту — на содержаніе гминныхъ училищъ — на 4,940 рублей, хотя нельзя не признать, что для цѣлой губерніи эта цифра весьма незначительная; на содержаніе гминныхъ судовъ расходы сократились вслѣдствіе Всемилоствивѣйшихъ манифестовъ.

Въ Плоцкой губерніи въ 1896 году находилось: гминныхъ управленій 95, судебныхъ гминныхъ округовъ 29 и гминныхъ начальныхъ училищъ 144, слѣдовательно, среднимъ числомъ израсходовано:

На 1 гминное управленіе	639 р. 70 ¹ / ₂ к.
» 1 гминный судебный округъ	773 » 32 ¹ / ₂ »
» 1 гминное начальное училище	288 » 53 »

Земли, обложенной гминными сборами, числилось 1,333,392 мор., средній размѣръ сбора съ cadaго морга земли составлялъ около 17 к.

Г М И Н Н Ы Е С В О Р Ы .

ВЪ У Ъ З Д А Х Ъ .	Израсходовано въ 1896 г.				Содержаніе гмин. судовъ.	Содержаніе гмин. нахъ начальныхъ училищъ.	Расходы, обязательныя въ силу различныхъ правительственныхъ распоряженій.	На общественныя надобности, установленныя самими гминными сходами.	Итого.	Пространство, въ моргахъ, обложенной сборомъ земли.	Разрѣкъ сбора съ 1 мор. земли (статныхъ чиселомъ въ копѣйкахъ).
	Содержаніе гминныхъ управленій.										
	Длиныи со-старъ.	Капцеларія и другіе расходы.	Наемъ похвощей.	Общая сумма, отпущенная гминѣ на содержаніе гминныхъ судовъ.							
Р у б л и и к о п ѣ й к и .											
Плоцкомъ . . .	5837 22	3140 24	460 »	2887 68	6936 46	4126 70	13985 88	37374 18	216526 17		
Липновскомъ . .	7892 »	1196 27	620 »	4233 68	10518 9	1738 43 1/2	16571 15 1/2	42269 63	219377 19		
Рынивскомъ . .	7813 96	1864 54	345 43	3815 55	8580 43	3627 15	8727 79	34774 85	177153 19 1/2		
Серпецкомъ . . .	6190 4	1847 25	631 »	2051 11	4534 12	4303 1	6012 81	25569 34	159464 14		
Млавскомъ . . .	6493 35	1670 40 1/2	480 »	2824 43 1/2	4523 44	4846 89	10847 94 1/2	31686 46 1/2	214143 10 1/2		
Праснышскомъ .	3840 »	4232 36	92 »	3504 24	1837 79	856 74	6822 71	21185 84	166238 15		
Цѣхановскомъ .	3970 »	2658 88	»	3109 81	4618 30 3/4	4387 85	11134 84 1/2	29879 19 1/4	180491 16		
По губерніи . .	41586 57	16609 44 1/2	2628 43	22426 50 1/2	41548 63 3/4	23886 77 1/2	74103 13 1/2	222739 49 1/2	1333392 17		

Изъ этой таблицы усматривается, что пространство земли, обложенной гминными сборами, въ уѣздахъ: Липновскомъ, Праснышскомъ и Цѣхановскомъ сравнительно съ прошлымъ годомъ увеличилось, въ другихъ осталось безъ измѣненія, а въ Плоцкомъ даже уменьшилось.

в) Городскіе доходы и расходы.

(Прилагается въѣдомость № 4/б).

Всѣхъ доходовъ по городамъ Плоцкой губерніи поступило въ 1896 году	161,679 р. 62 1/2 к.
Болѣе противъ поступленія въ 1895 году на	178 » 47 »
По отдѣльнымъ источникамъ доходы распределяются слѣдующимъ образомъ:	
Съ городскихъ имуществъ и оброчныхъ статей	11,734 » 40 »
Сборы съ владѣльцевъ недвижимыхъ имуществъ	15,411 » 92 »
Сборъ съ промышленниковъ	20,579 » 30 »
Налоги косвенные	34,453 » 8 »
Доходы вспомогательные	300 » — »
» мелочныя и случайныя	2,554 » 16 »
» чрезвычайныя: отъ казны, городскихъ капиталовъ, недоимокъ и другихъ источниковъ	76,646 » 76 1/2 »

Расходовъ изъ городскихъ суммъ произведено
въ 1896 году на сумму 121,467 р. 64 к.

Болѣ расхода 1895 года на 4,190 » 96¹/₂ »

Предметы расхода слѣдующіе:

Содержаніе мѣстъ и лицъ городского управления 40,877 » 50 »

Содержаніе городскихъ имуществъ и наемъ отъ
города помѣщеній 13,462 » 15 »

Наружное благоустройство городовъ 11,049 » 32 »

Содержаніе благотворительныхъ и другихъ об-
щепользныхъ заведеній 8,755 » 8 »

Уплата долговъ 17,941 » 29 »

Мелочныя и экстренныя издержки 1,869 » 82¹/₂ »

Расходы единовременные:

По городскому управленію, строительной части
и другимъ городскимъ надобностямъ 27,512 » 47 »

Изъ нижеслѣдующей вѣдомости видно, сколько оставалось въ от-
четномъ году не взысканныхъ суммъ въ пользу городскихъ кассъ Плоц-
кой губерніи:

НАЗВАНІЕ ГОРОДОВЪ.	Оставалось въ недоимкѣ съ прежнихъ лѣтъ.		Подлежало ко взысканію за 1896 г.		Всего.		Поступило въ 1896 г.		Осталось въ недоимкѣ къ 1897 г.		
	Р	У	Б	Л	И	К	О	П	Ь	К	И.
Губернскій городъ Плоцкъ	179183	74	69965	59 ¹ / ₂	249149	33 ¹ / ₂	78779	22	170370	11 ¹ / ₂	
Уѣздные города:											
Липно	418	7	10921	44	11339	51	10609	82	729	69	
Рыпінъ	2965	28	6525	79	9491	7	5922	87	3568	20	
Млава	6167	7	20343	68	26510	75	24822	51	1688	24	
Серпецъ	1272	31	11175	55 ¹ / ₂	12447	86 ¹ / ₂	10858	81	1589	5 ¹ / ₂	
Праснышъ	699	88	7741	82 ¹ / ₂	8441	70 ¹ / ₂	7429	63 ¹ / ₂	1012	7	
Цѣхановъ	3224	50 ¹ / ₂	14818	61	18043	11 ¹ / ₂	14326	78	3716	38 ¹ / ₂	
Заштатные города:											
Вынегродъ	»	»	4776	43 ¹ / ₂	4776	43 ¹ / ₂	4776	43 ¹ / ₂	»	»	
Добржинъ	»	»	4210	7 ¹ / ₂	4210	7 ¹ / ₂	4153	52 ¹ / ₂	56	55	
Итого	193930	85 ¹ / ₂	150479	2 ¹ / ₂	344409	88	161679	62 ¹ / ₂	182730	25 ¹ / ₂	

Въ числѣ оставшихся недоимокъ 182,730 р. 25¹/₂ к. числится по сче-
тамъ Плоцкой городской кассы паспортныхъ пошлинъ до 150,000 руб.
за незаконное пребываніе за границу, которыя или вовсе не поступаютъ,

или же поступаютъ сравнительно въ весьма незначительномъ количествѣ, такъ какъ налагаются преимущественно на лицъ низшаго класса, почти всегда несостоятельныхъ къ уплатѣ таковыхъ.

Капиталы городскихъ кассъ Плоцкой губерніи къ 1-му января 1897 года составляли, а именно:

запаснаго	287,306 р. 91 к.
постояннаго	14,886 „ 9 „
залогаго	21,777 „ 70 „
Итого	323,970 „ 70 „

Изъ коего хранится въ Плоцкомъ Отдѣленіи Государственнаго Банка:

запаснаго	24,153 р. 68 к.
постояннаго	14,886 „ 9 „
залогаго	17,032 „ 85 „
Итого	56,072 „ 62 „

Остальной запасный и залоговый капиталы числятся въ недоимкѣ по строительнымъ ссудамъ, выданнымъ домовладѣльцамъ городовъ на постройку домовъ и казармъ для войскъ.

Капиталы эти, не смотря на сдѣланныя въ 1896 г. вклады и причисленія процентовъ, вслѣдствіе произведенныхъ расходовъ противъ 1895 года уменьшились на 1,713 руб. 69 коп.

г) **Акцизные сборы.**

Въ отношеніи дѣленія Плоцкой губерніи на акцизные округа и участки въ 1896 году никакихъ измѣненій не послѣдовало.

Какъ видно изъ прилагаемыхъ свѣдѣній, главнѣйшія отрасли акцизныхъ поступленій по Плоцкой губерніи въ 1896 году дали слѣдующіе результаты въ сравненіи съ 1895 годомъ. Увеличеніе дохода послѣдовало лишь по акцизу за вино и спиртъ на 26,686 руб. 50 коп. Акцизъ съ сахара сократился на 148,602 руб. 46 коп., точно также можетъ быть отмѣченнымъ сокращеніе бандерольнаго сбора по спичечному производству на 1,133 руб. 49 коп.

На увеличеніе дохода по акцизу за вино и спиртъ оказалъ вліяніе, главнымъ образомъ, лучшій урожай картофеля въ 1895 году противъ

1894 года, въ связи съ этимъ было увеличено заводчиками и количество выкурки спирта въ I-мъ полугодіи 1896 года. Уменьшеніе поступленія акциза съ сахара объясняется большимъ отпускомъ въ 1896 году желтаго сахарнаго песка за границу, акцизъ за который слагается, а равно и перечисленіемъ излишковъ сахара на заводахъ на періодъ 1896/7 г.г., акцизъ съ котораго долженъ поступить лишь въ текущемъ году. Сокращеніе сбора по спичечному производству послѣдовало вслѣдствіе закрытія въ апрѣлѣ мѣсяцѣ 1896 г. спичечной фабрики въ городѣ Плоцкѣ. Затѣмъ превышеніе, а также и уменьшеніе въ 1896 году другихъ показанныхъ въ вѣдомости доходовъ можетъ быть объяснено, въ виду незначительныхъ колебаній, простою случайностью.

Случаевъ нарушенія правилъ Устава о пит. сбор. было обнаружено 205 и Уст. о таб. сбор. 41, а всего 246 (въ 1895 г. было 286), но въ числѣ ихъ выдающихся дѣлъ не было.

Вѣдомость о числѣ въ каждомъ изъ уѣздовъ Плоцкой губерніи винокуренныхъ, пиво и медоваренныхъ, а также водочныхъ заводовъ, съ обозначеніемъ суммы учтеннаго и поступившаго акциза за 1896 г.

№ по порядку.	НАЗВАНІЕ ЗАВОДОВЪ.	Сумма учтеннаго акциза.		Сумма поступившаго акциза.	
		Руб.	коп.	Руб.	коп.
По винокуреннымъ заводамъ.					
<i>Литовскаго уѣзда:</i>					
1	Скемпе № 1	214837	11	45905	14
2	Сѣдинъ № 4	36940	48	52448	23
3	Цѣлухово № 98	77302	75	6931	60
4	Кариково № 105	116308	39	30374	42
	Итого	445388	73	135659	39
<i>Рытинскаго уѣзда:</i>					
5	Окалево № 85	88410	60	23281	82
6	Скрвильно № 86	98943	29	8117	92
	Итого	187353	89	31399	74
<i>Млавскаго уѣзда:</i>					
7	Гржибово-Виндыки № 50	110330	79	112225	49
8	Зелена № 62	132432	42	6150	90
9	Любовидзъ № 83	118541	13	12241	40
10	Розвозинъ № 82	240232	61	17717	95
	Итого	601536	95	148335	74
<i>Цѣхановскаго уѣзда:</i>					
11	Либерадзъ № 27	122435	60	70539	30
	Итого по винокуреннымъ заводамъ	1356715	17	385934	17

№ по порядку.	НАЗВАНІЕ ЗАВОДОВЪ.	Сумма учтеннаго акциза.		Сумма поступившаго акциза.	
		Руб.	коп.	Руб.	коп.
По пивовареннымъ заводамъ.					
<i>Плоцкаго уѣзда:</i>					
1	Машево № 6	14702	10	14855	70
2	Вышегородъ № 15	1320	"	1287	"
<i>Серпецкаго уѣзда:</i>					
3	Рационжъ № 36	441	"	441	"
4	Серпецъ № 64	4780	80	4830	60
5	Жуromинъ № 13	774	90	812	70
<i>Млавскаго уѣзда:</i>					
6	Млава № 27	967	50	967	50
7	Млава № 44	1428	"	1407	"
8	Шренскъ № 41	321	60	301	55
<i>Праснышскаго уѣзда:</i>					
9	Праснышъ № 33	4533	90	4572	"
10	Геленово № 38	1454	10	1454	10
11	Хоржеле № 40	2162	40	2162	40
12	Войтувство-Праснышъ № 3	27	60	27	60
<i>Цѣхановскаго уѣзда:</i>					
13	Щуржинъ № 9	191	10	191	10
14	Цѣхановъ № 18	8984	70	8803	80
<i>Липновскаго уѣзда:</i>					
15	Глодово № 14	8910	"	9072	"
<i>Рытинскаго уѣзда:</i>					
16	Пяски № 42	1134	"	1134	"
Итого по пивовареннымъ заводамъ		52133	70	52320	5
По медовареннымъ заводамъ.					
<i>Плоцкаго уѣзда:</i>					
1	Плоцкій № 9	10	"	10	"
<i>Млавскаго уѣзда:</i>					
2	Млавскій № 6	10	"	10	"
<i>Праснышскаго уѣзда:</i>					
3	Праснышскій № 1	10	"	10	"
Итого по медовареннымъ заводамъ		30	"	30	"
По водочнымъ заводамъ.					
<i>Плоцкаго уѣзда:</i>					
1	Плоцкій № 5	2547	50	2547	50

По Плоцкой губерні.	1895 г.		1896 г.	
	руб.	коп.	руб.	коп.
По Плоцкой губерні.				
1. Дѣйствовало заводовъ:				
а) винокуренныхъ	11		11	
б) пивоваренныхъ	16		16	
в) медоваренныхъ	2		3	
г) водочныхъ	1		1	
д) сахарныхъ	3		3	
е) спичечныхъ фабрикъ	1		1	
2. Оптовыхъ складовъ, ренсковыхъ погребовъ, шинковъ, корчемъ и другихъ разнаго рода заведеній	691		753	
3. Выкурено вина	14106347,*		13567151,7	
4. Вывезено за границу	9976811		9291034	
5. Поступило акциза за вино и спиртъ, а также за незаконно выдѣланное и конфискованное контрабандное вино	359262	39	385948	89
6. Акциза съ водочныхъ заводовъ	3275	62 1/2	2547	50
7. Акциза съ пиво и медовареніи	50975	8	52350	5
8. Патентнаго сбора	50640	23	48366	8
9. Взысканій за нарушеніе питейнаго Устава	206	94	245	75
10. Акциза съ конфискованныхъ дрожжей	2	"	13	46
По табачному производству.				
1. За табачные патенты, свидѣтельства и марки Дополнительнаго 50% сбора съ патентовъ	8185	80	9284	"
	4055	"	4600	"
2. За бандероли для оклейки конфискованныхъ табачныхъ издѣлій	25	37	17	67
3. Штрафовъ и конфискаціонныхъ	70	55	91	77
4. Табачныхъ лавокъ и лавочекъ	1025	"	920	"
По спичечному производству.				
1. Патентнаго сбора	100	"	"	"
2. Бандерольнаго сбора съ фабрикъ	2034	39	900	90

По сахарному производству.

НАЗВАНІЕ УѢЗДОВЪ И ЗАВОДОВЪ.	Выдѣлано сахарнаго песку.		На сумму акциза.		Патентнаго сбора.		Поступило акциза.	
	ПУДЫ.	ФУН.	РУБ.	КОП.	РУБ.	КОП.	РУБ.	КОП.
<i>Цѣхановскій уездъ.</i>								
Изабелинскій въ 1895 г. .	100895	"	176566	25	532	22	193238	23
въ 1896 г. .	99468	"	174069	"	568	58	191453	1
Красинецкій въ 1895 г. .	162480	"	284340	"	702	28	245598	"
въ 1896 г. .	212903	30	372581	56 ¹ / ₄	1071	40	189127	88
Цѣхановскій въ 1895 г. .	142354	20	249120	37 ¹ / ₂	924	53	277623	37
въ 1896 г. .	194005	25	339509	84 ¹ / ₂	1036	38	187276	25
Итого по Плоцкой губерніи								
въ 1895 г. .	405729	20	710026	62 ¹ / ₂	2159	3	716459	60
въ 1896 г. .	506377	15	886160	40 ¹ / ₄	2676	36	567857	14

д) **Натуральныя повинности.**

Изъ натуральныхъ повинностей попрежнему отбывались: квартир-
ная, подводная, дорожная и воинская.

1. **Квартирная повинность.** Квартиры для войскъ и помѣщенія подъ
хозяйственныя ихъ заведенія отводимы были въ натурѣ, въ домахъ го-
родскихъ и сельскихъ обывателей, или, согласно поступавшимъ требо-
ваніямъ отъ нѣкоторыхъ частей войскъ, отпускаясь деньги на руки
для найма таковыхъ своимъ попеченіемъ, согласно Высочайше утвер-
жденному, 2-го мая 1886 г., мнѣнію Государственнаго Совѣта о возвышеніи
воинскихъ квартирныхъ окладовъ въ Царствѣ Польскомъ и о передачѣ
тамъ квартирнаго сбора въ Министерство Финансовъ, въ размѣрахъ,
опредѣленныхъ табелями лит. А и Б, приложенными къ тому же мнѣнію
Государственнаго Совѣта.

Квартирнымъ довольствіемъ въ теченіе минувшаго 1896 года поль-
зовались слѣдующія части войскъ:

- а) Управление 1-ой Стрѣлковой бригады;
- б) 1-ый и 2-ой Стрѣлковые полки;
- в) Штабъ 15-ой Кавалерійской дивизіи;

в) 46-ой драгунскій Переяславскій Императора Александра III-го полкъ;

д) 47-ой драгунскій Татарскій полкъ;

е) 48-ой драгунскій Украинскій Ея Императорскаго Высочества Великои Княгини Ксении Александровны полкъ;

ж) 18-ый драгунскій Клястицкій Его Королевскаго Высочества Великаго Герцога Гессенскаго полкъ;

з) Донской казачій № 6-ой полкъ;

и) Уральскій казачій № 3-й полкъ;

й) 1-ая легкая батарея 1-го Стрѣлковаго Артиллерійскаго дивизиона;

к) 2-ая легкая батарея того же дивизиона;

л) 3-ья легкая батарея того же дивизиона;

м) 12-ая Конно-Артиллерійская батарея;

н) 22-ая Конно-Артиллерійская батарея;

о) 30-ый пѣхотный Полтавскій полкъ;

п) 32-ой пѣхотный Кременчугскій полкъ;

р) Жандармскія Управленія;

с) Земская стража;

т) Плоцкая и Цѣхановская мѣстныя уѣздныя команды, и

у) Чины Плоцкаго продовольственнаго магазина.

Квартиры для чиновъ земской стражи были отводимы въ натурѣ, въ домахъ городскихъ и сельскихъ обывателей, согласно тарифу, приложенному къ ст. 10 Высочайше утвержденнаго, 31-го мая 1868 года, Положенія о новой раскладкѣ квартирнаго сбора въ губерніяхъ Царства Польскаго, помѣщенія же подъ хозяйственныя заведенія той же стражи отводились въ натурѣ въ размѣрѣ тарифа, приложеннаго къ § 1 Положенія, утвержденнаго 6. Совѣтомъ Управленія Царства, отъ 9-го (21-го) сентября 1866 года.

Общая численность войскъ въ Плоцкой губерніи, за исключеніемъ Жандармскихъ Управленій и земской стражи, простиралась до 15,200 человекъ.

При расположені вышеупомянутых частей войскъ, въ отчетномъ году, какъ и въ прежнее время, обращено было вниманіе, чтобы полковые и батальонные штабы находились въ тѣхъ мѣстностяхъ, гдѣ существуютъ казарменные помѣщенія.

2. Подводная повинность. Поставка жителями Плоцкой губерніи подводы для войскъ и лице другихъ учрежденій производится по очереди, для чего ведутся особые списки, по городамъ—въ магистратахъ, а по селеніямъ—въ гминныхъ управленіяхъ.

Поставляемые подводы подраздѣляются на двѣ категоріи: платныя и бесплатныя.

Платныя подводы, на основаніи Правиль, утвержденныхъ постановленіемъ 6. Совѣта Управленія Царства, отъ 22-го апрѣля (4-го мая) 1858 г., поставляются: войскамъ, чинамъ земской стражи и на этапные пункты, съ платою по 2 коп. за одноконную и по 4 коп. за двуконную подводу съ вереты.

Поставляются также платныя подводы и по такелъ почтовыхъ прогоновъ, на дорогахъ, гдѣ нѣтъ почтовыхъ лошадей, чинамъ мѣстной администраціи, чинамъ крестьянскихъ учрежденій и акцизнаго вѣдомства, а также офицерамъ пограничной стражи и таможеннымъ чиновникамъ, при разъѣздахъ ихъ по дѣламъ службы.

Бесплатныя подводы, на основаніи дѣйствующихъ постановленій, поставляются:

а) чинамъ судебного вѣдомства и врачамъ при производствѣ вскрытія мертвыхъ тѣлъ;

б) медицинскимъ чиновникамъ и ветеринарамъ, при проѣздахъ для привитія оспы по гминамъ и въ случаяхъ появленія эпидемическихъ болѣзней;

в) нижнимъ чинамъ наблюдательнаго корпуса жандармовъ, при разъѣздахъ по дѣламъ службы;

г) для неимущихъ больныхъ, отправляемыхъ въ больницы, и

д) чинамъ гминной полиціи, для разъѣздовъ по дѣламъ службы.

Прилагаемая вѣдомость показываетъ количество поставленныхъ въ 1896 году обывательскихъ подводъ жителями Плоцкой губерніи:

Количество поставлен- ныхъ подводъ.	ВЪ ТОМЪ ЧИСЛѢ:			Всего поставле- но подводъ.		На сумму.	
	Платныхъ, на основаніи пра- вила 22-го ап- рѣля 1868 г.	Платныхъ, по таксѣ поч- товыхъ прого- новъ.	Безплат- ныхъ.	Плат- ныхъ.	Безплат- ныхъ.	Руб.	коп.
Одноконныхъ	3706	9	764	3715	764	1710	50
Пароконныхъ	4357	1203	5065	5560	5065	4704	37
Трехконныхъ	”	7	”	7	”	8	50
Четырехконныхъ	5	38	4	43	4	140	17
Итого	8068	1257	5833	9325	5833	6563	54

3. Дорожная повинность. На основаніи Высочайше утвержденныхъ, 19-го іюня 1870 г., Правиль о порядкѣ содержанія земскихъ дорогъ въ здѣшнемъ краѣ, содержаніе 2-о-разрядныхъ дорогъ и находящихся на нихъ мостовъ производится гминною повинностью.

Раскладка этой повинности между жителями и установленіе порядка отбыванія оной предоставлены гминнымъ сходамъ, а наблюденіе за отбываніемъ этой повинности возложено на гминныхъ войтовъ.

Содержаніе же земскихъ дорогъ 2-го разряда на городскихъ земляхъ отнесено къ обязанности городскихъ обществъ.

Для отбыванія гминной повинности въ 1896 году, по постройкѣ, ремонтнровкѣ и вообще содержанію 2-о-разрядныхъ дорогъ и находящихся на нихъ мостовъ, употреблено было натурою 30,820 пѣшихъ дней и 11,227 конныхъ дней и наличными деньгами, взамѣнъ натуральной повинности, 10,211 руб. 70 коп.

Земскія дороги 3-го разряда положено, на основаніи вышесказанныхъ Правиль, содержать на счетъ сельскихъ обществъ или владѣльцевъ, черезъ земли которыхъ онѣ пролегаютъ.

4. Военская повинность. Призыву къ исполненію воинской повинности подлежало по всей губерніи 5,099 человекъ.

Въ томъ числѣ метавшихъ жеребій:

христіанъ	4,489	челов.
евреевъ	610	»

Итого 5,099 »

По разверткѣ назначено къ поступленію на

службу	1,593	»
------------------	-------	---

Поступило: христіанъ	1,376	»
--------------------------------	-------	---

» евреевъ	197	»
---------------------	-----	---

Итого 1,573 »

Затѣмъ оставалось въ недоборѣ:

христіанъ	—	»
---------------------	---	---

евреевъ	20	»
-------------------	----	---

Въ числѣ принятыхъ оказывается:

a) имѣющихъ право на сокращенные сроки службы по 1, 2 и 3 пунк. ст. 56 Устава о воинской повинности 5 »

На общій срокъ 1,568 »

b) умѣющихъ читать и писать или только читать 453 »

неграмотныхъ 1,120 »

в) по происхожденію: русскихъ 6 »

поляковъ	1,275	»
--------------------	-------	---

нѣмцевъ	95	»
-------------------	----	---

евреевъ	197	»
-------------------	-----	---

Итого 1,573 »

г) холостыхъ 1,429 »

женатыхъ 153 »

д) Зачислено въ запасъ на основаніи 63 ст. Уст. 4 »

Въ ратники ополченія: 1-го разряда 701 »

2-го разряда	1,044	»
------------------------	-------	---

Неявилось къ освидѣтельствуванію подлежащихъ по вынужденному жеребью поступленію на службу:

христіанъ	489	челов.
евреевъ	163	»

Итого 652 челов.

Общіе расходы казны въ Плоцкой губерніи по призыву и приему на службу, а также на содержаніе уѣздныхъ присутствій, произведенные на основаніи ст. 164 и 166 Уст. о воин. повин., составляютъ 7,567 руб. 45 коп., т.-е. на 446 руб. 81 коп. менше расходовъ 1895 года.



III.

Общественное благоустройство и благочиніе.

а) Казенныя и общественныя зданія.

Казенныя и общественныя зданія въ Плоцкой губерніи заняты большею частію присутственными мѣстами, а частію отданы подъ военныя и другія учрежденія.

Одни изъ этихъ зданій содержатся на счетъ казенныхъ суммъ, ежегодно отпускаемыхъ по смѣтѣ Министерства Внутреннихъ Дѣлъ, другія же на счетъ городскихъ и общественныхъ суммъ.

Въ отчетномъ году сдѣланы слѣдующія новыя постройки, перестройки и исправленія.

На счетъ казенныхъ суммъ.

Въ губернскомъ гор. Плоцкѣ:

1) Въ зданіи Плоцкаго Губернскаго Правленія, съ губернаторскою квартирою, произведенъ ремонтъ съ замѣною фронтальной части желѣзной крыши цинковою, подряднымъ способомъ, за общую сумму 4,659 р. 27 к., отпущенную Министерствомъ Внутреннихъ Дѣлъ.

2) Устроено водоснабженіе въ казенномъ домѣ № 44—45, занимаемомъ р.-к. епархіальною консисторіею и квартирами прелатовъ, хозяйственнымъ способомъ, за сумму 873 руб. 30 коп.

3) Устроено водоснабженіе въ зданіяхъ Плоцкихъ тюремныхъ замковъ, хозяйственнымъ способомъ, за сумму 520 руб.

4) Произведенъ мелкій ремонтъ двухъ домиковъ и починена штукатурка съ покраскою фронтальныхъ стѣнъ строеній и заборовъ въ казен-

ной недвижимости б. солянаго магазина, хозяйственнымъ способомъ, за сумму 214 руб. 14 коп.

5) Построенъ кирпичный пассажъ и произведены ремонтныя работы въ зданіи Плоцкаго Отдѣленія Государственнаго Банка, хозяйственнымъ способомъ, за сумму 997 руб. 11 коп.

6) Произведенъ ремонтъ зданій слѣдственной и уголовной тюремъ, хозяйственнымъ способомъ, за сумму 1,000 руб.

Въ уѣздныхъ городахъ:

7) Окончена начатая въ прошломъ году постройка дома для подслѣдственнаго ареста въ гор. Липно, подряднымъ способомъ, расходъ на всю постройку составляетъ сумму 11,821 руб. 31 коп.

8) Произведенъ капитальный ремонтъ зданія Млавскаго Уѣзднаго Управленія съ приспособленіемъ помѣщенія для Присутствія по воинской повинности и съ перестройкою лѣстницы, подряднымъ способомъ, за сумму 3,008 руб. 17 коп.

9) Произведены мелкія ремонтныя работы въ домѣ Россадовскаго, въ коемъ помѣщается лазаретъ 48-го драгунскаго Украинскаго полка, въ гор. Серпецѣ, хозяйственнымъ способомъ, за сумму 78 руб.

10) Произведены ремонтныя работы въ домахъ Коссобудскаго и Тухальскаго въ гор. Рыпинѣ для приспособленія таковыхъ подъ лазаретъ 47-го драгунскаго Татарскаго полка, хозяйственнымъ способомъ, за сумму 143 руб. 64 коп.

11) Произведены мелкія ремонтныя работы въ домѣ Кельмана, въ коемъ помѣщается лазаретъ казачьяго полка, въ городѣ Праснышѣ, за сумму 75 руб.

12) Устроены новыя двери въ Цѣхановскомъ полицейскомъ арестѣ, хозяйственнымъ способомъ, за сумму 6 руб. 83 коп.

13) Въ шести казенныхъ зданіяхъ Уѣздныхъ Управленій производились обыкновенныя ремонтировки, относящіяся къ поддержанію построекъ въ исправности, изъ общей суммы 1,046 руб., назначенной по смѣтѣ Министерства Внутреннихъ Дѣлъ.

На счетъ городскихъ суммъ.

Въ губернскомъ гор. Плоцкѣ:

- 1) Произведены ремонтныя работы по обновленію домиковъ на Бѣльской и Плонской заставахъ, а также металлическихъ досокъ съ надписями улицъ, хозяйственнымъ способомъ, за сумму 94 руб. 14 коп.
- 2) Произведены ремонтныя работы въ казарменныхъ помѣщеніяхъ № 100 и недвижимости „Черный Дворъ“, принадлежащихъ Плоцкой Городекой Кассѣ, хозяйственнымъ способомъ, за сумму 724 руб. 59 коп.
- 3) Произведены мелкія ремонтныя работы въ зданіи военнаго лазарета, за сумму 160 руб. 72 коп., хозяйственнымъ способомъ.
- 4) Произведенъ ремонтъ домиковъ на Добржинской заставѣ, подряднымъ способомъ, за сумму 240 руб.
- 5) Покрашена желѣзная кровля надъ базарнымъ зданіемъ на Константиновской базарной площади, подряднымъ способомъ, за сумму 447 р.
- 6) Замѣнена старая желѣзная кровля новою на зданіи городской гауптвахты, подряднымъ способомъ, за сумму 434 руб.
- 7) Произведены въ большей части работы, подряднымъ способомъ, по перестройкѣ зданія городского театра, постройкѣ ложъ, обновленію декорацій, постройкѣ 2-хъэтажной пристройки для кухни, склада декораций и отхожихъ мѣсть, въ счетъ суммы, исчисленной по тремъ смѣтамъ, 11,578 руб. 84 коп.
- 8) Заготовленъ гранитъ правильныхъ геометрическихъ фигуръ для переходовъ поперегъ улицъ города Плоцка, подряднымъ способомъ, за сумму 959 руб.
- 9) Устроена асфальтовая мостовая передъ зданіемъ Плоцкаго Губернскаго Правленія, подряднымъ способомъ, за сумму 2,595 руб. 9 коп.
- 10) Произведены работы по приведенію городскихъ садовъ и скверовъ въ благовидное состояніе, подряднымъ способомъ, за сумму 614 р.
- 11) Поставлено три новыхъ фонаря въ городской недвижимости „Черный Дворъ“, хозяйственнымъ способомъ, за сумму 57 рублей 45 коп.

Въ уѣздахъ:

12) Произведенъ ремонтъ зданія Магистрата гор. Вышегорода, Плоцкаго уѣзда, подряднымъ способомъ, за сумму 517 руб. 92 коп.

13) Произведенъ ремонтъ дома, въ коемъ помѣщается 1-окласное городское училище въ гор. Вышегородѣ, Плоцкаго уѣзда, подряднымъ способомъ, за сумму 561 руб. 60 коп.

14) Поставлены нѣкоторые нужные предметы для временной скотобойни въ уѣздномъ гор. Серпецѣ, хозяйственнымъ способомъ, за сумму 85 руб. 75 коп., въ той же скотобойнѣ поставленъ новый котель и сдѣланы новыя колеса, по особой смѣтѣ, за сумму 205 руб. 92 коп.

15) Произведены вчернѣ работы по постройкѣ новой городской скотобойни въ уѣздномъ гор. Цѣхановѣ, подряднымъ способомъ, въ счетъ суммы, исчисленной по смѣтѣ на 10,133 руб. 61 коп.

На счетъ общественныхъ суммъ.

Въ губернскомъ гор. Плоцкѣ:

1) Устроенъ въ ванной комнатѣ больницы св. Троицы мѣдный подогреватель и соединенъ таковой съ водопроводомъ, а также построена новая комино-печь вмѣсто старой разрушенной въ операціонномъ залѣ, хозяйственнымъ способомъ, за сумму 119 руб. 44 коп.

2) Построена каменная колокольня при приходскомъ р.-к. костелѣ, хозяйственнымъ способомъ, за сумму 2,991 руб. 10 коп.

Въ уѣздахъ:

3) Построена православная каменная церковь въ гор. Рыпинѣ, хозяйственнымъ способомъ, въ счетъ суммы, исчисленной по смѣтѣ, 20,236 руб. 86 коп.

4) Построена новая каменная колокольня и произведенъ ремонтъ дома настоятеля р.-к. прихода въ дер. Старожебы, Плоцкаго уѣзда, хозяйственнымъ способомъ, за сумму 1,198 руб. 11 коп.

5) Произведена ремонтировка приходскаго р.-к. костела въ деревнѣ Имельница, Плоцкаго уѣзда, хозяйственнымъ способомъ, за сумму 582 руб. 48 коп.

6) Произведенъ ремонтъ зданія больницы св. Іоанна въ уѣздномъ гор. Липно, хозяйственнымъ способомъ, за сумму 3,390 руб. 58 коп.

7) Починена жестяная крыша на зданіи еврейской синагоги въ уѣздномъ гор. Липно, подряднымъ способомъ, за сумму 513 руб. 24 коп.

8) Построенъ вчертъ каменный одноэтажный домъ и хозяйственныя постройки для викарія р.-к. Поавгустіанскаго костела въ уѣздномъ гор. Цѣхановѣ, подряднымъ способомъ, за сумму 2,115 руб. 60 коп.

Частныя постройки.

Въ теченіе 1896 года, по утвержденнымъ планамъ, возведены въ городахъ и посадахъ Плоцкой губерніи слѣдующія каменные и деревянныя строенія:

Въ гор. Плоцкѣ:

Каменныхъ жилыхъ 2-хъэтажныхъ домовъ построено два, каменныхъ 1-ноэтажныхъ домовъ и флигелей 2, каменный 3-хъэтажный флигель одинъ, каменныхъ надворныхъ строеній 5, деревянныхъ надворныхъ строеній 6, построена одна каменная одноэтажная паровая баня, надстроены 2-ой этажъ на каменномъ домѣ, проведены канализаціонныя сточныя штейнгутовые трубы къ городскому водостоку отъ пяти частныхъ недвижимостей. Стоимость этихъ построекъ и сооружений простирается до 75,000 руб.

Въ уѣздахъ и посадахъ:

Построены деревянные казармы для драгунскаго Татарскаго полка въ гор. Рыпинѣ, купцомъ Веніаминомъ Гольде, съ помощью ссуды изъ городскихъ капиталовъ.

Построены двѣ паровыя лѣсопильни: одна въ дер. Домбрувка, Липовскаго уѣзда, а вторая въ дер. Млоцкѣ, Цѣхановскаго уѣзда.

Построена въ гор. Серпецѣ временная деревянная скотобойня.

Построено въ уѣздныхъ городахъ и посадахъ: каменныхъ 2-хъэтажныхъ домовъ и флигелей 7, каменныхъ 1-ноэтажныхъ домовъ и флигелей 19, деревянныхъ 1-ноэтажныхъ домовъ и флигелей 19, каменныхъ хозяйственныхъ строеній 16, деревянныхъ хозяйственныхъ строеній 24. Стоимость этихъ строеній простирается до 180,000 руб.

б) Дороги, мосты и перевозки.

1. Дороги. Въ предѣлахъ Плоцкой губерніи пролегаетъ Привислинская желѣзная дорога черезъ уѣздные города: Цѣхановъ и Млаву до прусской границы, прорѣзывая два уѣзда губерніи: Цѣхановскій и Млавскій, на протяженіи $53\frac{1}{2}$ веретъ.

Станціи этой дороги находятся: въ Гонсоцинѣ, Цѣхановѣ, Конопкахъ и Млавѣ.

Единственные, улучшенные пути сообщенія въ губерніи составляютъ шоссеиныя дороги, построенныя въ прежнее время шарварковыми средствами, а въ послѣднее время — на суммы губернскаго земскаго дорожнаго сбора; такимъ образомъ построено шоссеиныхъ дорогъ по концѣ 1896 года 457 веретъ $335\frac{1}{2}$ саж. Въ томъ числѣ имѣется вымощенныхъ дорогъ черезъ посады и города 30 веретъ 251 саж. и шоссеированныхъ 427 веретъ $84\frac{1}{2}$ саж.; этими дорогами губернскій гор. Плоцкъ соединенъ съ 5-ю городами: Млавою, Праснышемъ, Цѣхановомъ, Серпецомъ и Липномъ.

Съ 1871 года, на основаніи Высочайше утвержденныхъ, 19-го іюня 1870 года, Правиль о содержаніи земскихъ дорогъ въ губерніяхъ Привислинскаго края, всѣ тракты съ участками шоссеиныхъ дорогъ раздѣлены на губернскіе и уѣздные.

Къ губернскимъ 1-о-разряднымъ относятся 300 веретъ $44\frac{1}{2}$ саж., а къ уѣзднымъ 2-о-разряднымъ причислена остальная часть шоссеиныхъ и вымощенныхъ дорогъ, въ количествѣ 157 веретъ 291 саж.

Первообразныя губернскія дороги имѣютъ слѣдующія протяженія:

1) Плоцко-Варшавскій трактъ	34 вер. 365 саж.
2) Плоцко-Млавскій, иначе Млавско-Кенигсбергскій трактъ	86 „ 300 „
3) Цѣханово-Праснышко-Пултускій трактъ	39 „ $457\frac{1}{2}$ „
4) Липновско-Влоцлавскій трактъ	21 „ 131 „
5) Рыпинско-Добржинскій трактъ	24 „ 300 „
6) Вѣльско-Серпецкій трактъ	22 „ 155 „

7) Привислинско - Плоцко - Вышегородскій трактъ	23 вер. — саж.
8) Дорога отъ гор. Млавы до станціи Привислинской желѣзной дороги	2 » 100 »
9) Дорога отъ гор. Цѣханова до станціи Привислинской желѣзной дороги	1 » 189 »
10) Серпецко-Липновскій трактъ	19 » 47 »
11) Цѣханово-Раціонжскій трактъ	25 » — »
<hr/>	
Всего	300 вер. 44 ¹ / ₂ саж.

Ремонтировка шоссеиныхъ участковъ, расположенныхъ по направле-
ніямъ 1-о-разрядныхъ губернскихъ дорогъ, производилась въ отчетномъ
1896 году подряднымъ способомъ на суммы губернскаго дорожнаго
сбора, по смѣтамъ и проектамъ, утвержденнымъ Плоцкимъ Губернскимъ
Правленіемъ.

На ремонтровку губернскихъ шоссеиныхъ дорогъ, составлявшихъ
въ началѣ 1896 года 287 верстъ 244¹/₂ саж., расходы изъ суммъ губерн-
скаго дорожнаго сбора въ теченіе того же 1896 года составляютъ:

а) На ремонтровку шоссеиныхъ участковъ	33,439 р. 95 к.
б) На починку и перестройку мостовъ и подзем- ныхъ водоотводныхъ цементныхъ трубъ и каменныхъ каналовъ	4,065 » 60 »
в) На поукку и починку дорожныхъ орудій и ин- струментовъ	1,108 » 85 »
г) На содержаніе личнаго состава дорожной службы	11,875 » — »
д) На уплату редакціямъ газетъ за публикацію о торгахъ	148 » 20 »
<hr/>	
А всего	50,637 р. 60 к.

Въ счетъ этой суммы ассигновано по конецъ 1896 года 47,797 руб.
79 коп., а остальная часть 2,839 руб. 81 коп. будетъ ассигнована послѣ
окончанія работъ въ 1897 году.

Такимъ образомъ, ремонтровка одной версты губернскаго шоссе обошлась въ продолженіе 1896 года, среднимъ числомъ, 176 р. 14 к.

Представляемая таблица указываетъ, сколько и какихъ издержекъ приходится, среднимъ числомъ, на ремонтровку одной версты 1-о-разрядныхъ губернскихъ шоссеиныхъ дорогъ.

НА ВЕРСТУ ПРИХОДИТСЯ ИЗДЕЖЕКЪ.													
Кубическихъ сажней щебня.	По поставкѣ булыжника и разбивкѣ въ щебень.		По содержанію въ исправности мостовъ и трубъ.		По очисткѣ бортовъ и углубленію канавъ и разстилкѣ щебня.		По отчисленію 4% въ пользу техническихъ.		По содержанію кондукторовъ и дорожныхъ сторожей.		По покупкѣ или починкѣ дорожныхъ орудій и инструментовъ.		Всего содержаніе одной версты стоитъ.
	Р	У	В	Л	И	К	О	П	Т	В	Й	К	
4,	100	89	13	60	11	37	5	1½	41	30½	3	96	176 14

Производившаяся въ отчетномъ году передѣлка подряднымъ способомъ 12²⁸⁷/₁₀₀₀ вер. 2-о-разряднаго Надвислинеко-Плоцко-Вышегородскаго грунтоваго тракта въ Плоцкомъ уѣздѣ, начиная отъ моста въ дер. Слупно до посада Бодзанова, окончена. Стоимость работъ по постройкѣ шоссе на этомъ трактѣ, вмѣстѣ съ постройкою мостовъ и цементныхъ трубъ, согласно контракту, составляетъ сумму 32,675 руб. 66 коп.

Второразрядныя уѣздныя дороги, вмѣстѣ съ находящимися на нихъ шоссеиными участками, содержались въ 1896 году въ исправности гминною повинностью.

Второразрядныхъ дорогъ въ губерніи по конецъ 1896 года числилось 1,333 версты 202½ саж.

Въ томъ числѣ:

вымощенныхъ участковъ	20 вер. 495, саж.
шоссеированныхъ	136 . 295, .
грунтовыхъ дорогъ	1,175 . 411 .

Помѣщенная ниже вѣдомость улучшеннымъ путямъ сообщенія, посредствомъ передѣлки грунтовыхъ дорогъ въ шоссеиныя или мостовыя,

показываетъ, сколько таковыхъ приходится на одну квадратную милю площади уѣзда, по каждому уѣзду отдѣльно:

Наименованіе уѣздовъ.	Протяженіе дорогъ въ верстахъ и сажняхъ.					Затѣмъ изъ облаго- ужены улучшенныхъ дорогъ на одну милю приходится верстъ.	Пространство уѣздовъ въ квадратныхъ миляхъ.	
	Улучшенныя въ 1896 году пути сообщенія.							
	Губернскихъ 1-о-разрядныхъ дорогъ.	Уѣздныхъ 2-о-разрядныхъ шоссированныхъ и вымощенныхъ дорогъ.		В С Е Г О .				
	В е р с т ь и с а ж е н е й .							
Плоцкій	95	85	3	328 ¹ / ₂	98	413 ¹ / ₂	3,771	26,651
Млавскій	46	»	14	302 ¹ / ₂	60	302 ¹ / ₂	2,119	27,156
Праснышскій	15	219	17	272	32	491	1,744	22,779
Рыпинскій	24	300	9	319	34	119	1,137	24,883
Липновскій	33	267	29	31	62	298	2,116	29,101
Серпецкій	34	246	34	93	68	339	3,118	21,153
Цѣхановскій	50	427 ¹ / ₂	48	445	99	372 ¹ / ₂	4,387	20,447
Итого	300	44 ¹ / ₂	157	291	457	33 ¹ / ₂	2,17	172,320

2. Мосты. Большихъ мостовъ на шоссеиныхъ и главнѣйшихъ грунтовыхъ дорогахъ 120, въ томъ числѣ снабженныхъ тарифами 11, а именно:

Въ городѣ Плоцкѣ:

- 1) Плашкоутный мостъ на рѣкѣ Вислѣ.

Въ Липновскомъ уѣздѣ:

- 2) Плашкоутный мостъ на рѣкѣ Вислѣ, при дер. Шпеталь-дольный, напротивъ гор. Влоцлавска, Варшавской губерніи.

Въ Рыпинскомъ уѣздѣ:

- 3) На рѣкѣ Дрвенцѣ, при посадѣ Добржинѣ, противъ прусскаго города Голубя.

Въ Цѣхановскомъ уѣздѣ:

- 4) Въ гор. Цѣхановѣ, на рѣкѣ Лыдынѣ, на 1-о-разрядной подъѣздной шоссеиной дорогѣ, ведущей къ станціи Привислинской желѣзной дороги.

- 5) Въ дер. Сонскѣ, на рѣкѣ Сонѣ, на 2-о-разрядной дорогѣ, ведущей изъ гор. Цѣханова въ пос. Насельскѣ, Ломжинской губерніи.

Въ Праснышскомъ уѣздѣ:

6) Въ гор. Праснышѣ, на рѣкѣ Венгеркѣ, на 1-о-разрядной дорогѣ, ведущей изъ гор. Прасныша въ гор. Маковъ, Ломжинской губерніи.

7) Въ пос. Хоржеле, на рѣкѣ Оржицѣ, на 2-о-разрядной дорогѣ, ведущей изъ посада Хоржеле въ гор. Праснышѣ.

8) Въ дер. Улятово-Адамы, на рѣкѣ Улятово, на 3-ье-разрядной дорогѣ, ведущей изъ гор. Прасныша въ посадь Хоржеле.

Въ Млавскомъ уѣздѣ:

9) Въ дер. Стржегово, на рѣкѣ Вкрѣ (Дзялдувкѣ), на 1-о-разрядной губернской поессейной Плоцко-Млавской дорогѣ существуетъ два моста.

Въ Серпецкомъ уѣздѣ:

10) Въ дер. Држазга, на рѣкѣ Вкрѣ (Дзялдувкѣ), на 3-ье-разрядной дорогѣ, ведущей изъ пос. Бѣжуна въ пос. Радзановъ.

3. Перевозы. Въ предѣлахъ Плоцкой губерніи находятся слѣдующіе перевозки на рѣкѣ Вислѣ, отдѣляющей Плоцкую губернію отъ Варшавской:

Въ Плоцкомъ уѣздѣ:

a) при городѣ Вышегородѣ.

Въ Липновскомъ уѣздѣ:

b) при городѣ Добржинѣ;

в) при дер. Муржиново;

г) между деревнею Старковецъ и городомъ Нешавою, Варшавской губерніи;

д) между деревнею Дзиково и посадомъ Цѣхоцинокъ, той же губерніи.

в) **Почты и телеграфы.**

Въ Плоцкой губерніи существуетъ 5 почтово-телеграфныхъ конторъ, въ городахъ: Плоцкѣ, Млавѣ (пограничная), Праснышѣ, Цѣхановѣ и Липнѣ, а также 4 почтово-телеграфныхъ отдѣленія: въ Рыпинѣ, Серпецѣ, Добржинѣ и Любичѣ.

Число почтовыхъ станцій и содержиныхъ на нихъ почтарей и лошадей видно изъ слѣдующей таблицы:

№ по порядку.	Наименованіе почтовыхъ станцій.	Число содержиныхъ:	
		Почтарей.	Лошадей.
1	Бѣльскъ	2	4
2	Бѣжунъ	2	4
3	Вышегородъ	2	3
4	Добрынь на рѣкѣ Вислѣ	3	5
5	Збойно	3	6
6	Липно	4	7
7	Млава	3	6
8	Плоцкъ	4	10
9	Праснышъ	3	6
10	Раціонжъ	2	4
11	Рыпинъ	2	4
12	Серпецъ	2	4
13	Старожебы	3	6
14	Стржегово	2	4
15	Цѣхановъ	2	4
16	Шренскъ	2	4
Итого		41	81

Протяженіе телеграфныхъ линій воздушныхъ въ губерніи составляло 339³/₄ верстѣ и проводовъ 975³/₄ верстѣ. Подводнаго кабеля черезъ рѣку Вислу у гор. Плоцка въ одну жилу 487 саж. и телефонной линіи 105 верстѣ и столько же верстѣ проводовъ.

Обмѣнено въ почтово-телеграфныхъ и телеграфныхъ учрежденіяхъ всѣхъ телеграммъ 115,749 шт., болѣе противъ 1895 года на 11,428 шт. Выручено дохода 90,413 руб. 67 коп., болѣе 1895 г. на 3,352 руб. 36 коп.

г) **Народная нравственность.**

(Прилагается вѣдомость № 5).

Въ отчетномъ году въ Плоцкой губерніи было болѣе преступленій, чѣмъ въ 1895 году, а именно: всѣхъ преступленій было 14,968, болѣе на 1,030 челов., но осужденныхъ по онимъ было 9,482 челов., менѣе на 182 челов., въ томъ числѣ: дворянъ потомственныхъ 31, личныхъ 15, купцовъ 276, мѣщанъ 2,924 и крестьянъ 6,010, военнаго сословія 16 и остальныхъ сословій 170 человѣкъ. Такимъ образомъ оказывается, что

осужденныхъ изъ низшихъ сословій, мѣщанъ и крестьянъ, было болѣе, чѣмъ въ 1895 году, дворянъ и купцовъ также болѣе на 19 челов.

По роду преступленій первое мѣсто занимаютъ преступленія противъ личности, затѣмъ противъ частной собственности и противъ собственности Государства.

По возрасту преступниковъ всего болѣе было отъ 26 — 30 и отъ 31 — 40 лѣтъ, выше 60 лѣтъ было 66 челов., въ томъ числѣ 3 женщины.

Нижеслѣдующая вѣдомость показываетъ движеніе арестантовъ по Плоцкой губерніи въ отчетномъ году:

	До постановленія приговора судомъ.		По распоряженію административныхъ властей.		По приговорамъ судебныхъ мѣстъ.		Всего.	
	МУЖ.	ЖЕН.	МУЖ.	ЖЕН.	МУЖ.	ЖЕН.	МУЖ.	ЖЕН.
Къ 1-му января 1896 г. оставалось	156	25	10	4	173	77	339	106
Въ 1896 году вновь поступило	1088	204	2586	522	3044	758	6718	1484
Въ 1896 году вышло	1106	206	2581	521	3060	787	6747	1514
Къ 1-му января 1897 г. осталось	138	23	15	5	157	48	310	76

д) Арестанты, тюремные замки и этапы.

Въ Плоцкой губерніи находятся слѣдующія мѣста заключенія:

- 1) Слѣдственная и уголовная тюрьмы въ гор. Плоцкѣ.
- 2) Четыре подслѣдственныхъ ареста въ городахъ: Липнѣ, Праснышѣ, Млавѣ и Рыпинѣ, и
- 3) Девять полицейскихъ арестовъ при городскихъ магистратахъ.

Движеніе арестантовъ въ этихъ мѣстахъ заключенія за 1896 годъ показано въ нижеслѣдующихъ таблицахъ:

Названіе мѣстъ заключенія.	Къ 1-му января 1896 г. оставалось.	Въ 1896 году.		Къ 1-му января 1897 г. осталось.
		Прибыло.	Убыло.	
Плоцкія слѣдственная и уголовная тюрьмы	335	769	811	293
Подслѣдственные аресты	27	953	949	31
Полицейскіе аресты	26	3455	3444	37
Итого	388	5177	5204	361

Наименованіе арестовъ.	Къ 1-му ян- варя 1896 г. оставалось.	Въ теченіе 1896 года.		Къ 1-му ян- варя 1897 г. оставлось.
		Прибыло.	Убыло.	
<i>А. Подсѣдственные аресты:</i>				
Млавскій	15	357	359	13
Праснышскій	4	225	218	11
Липновскій	6	110	113	3
Рыпинскій	2	261	259	4
Итого	27	953	949	31
<i>Б. Полицейскіе аресты:</i>				
Млавскій	2	40	41	1
Серпецкій	4	176	174	6
Рыпинскій	4	541	540	5
Праснышскій	"	125	119	6
Цѣхановскій	6	952	954	4
Липновскій	2	539	540	1
Плоцкій	8	1082	1076	14
Итого	26	3455	3444	37

Въ подсѣдственныхъ и полицейскихъ арестахъ содержатся под-
сѣдственные арестанты и лица, присуждаемые мировыми судебными
учрежденіями къ аресту, а также арестуемые по распоряженію админи-
стративныхъ и полицейскихъ властей.

Въ Плоцкой сѣдственной тюрьмѣ содержатся лица, состоящія подъ
сѣдствіемъ и судомъ по обвиненію въ болѣ важныхъ преступленіяхъ,
а въ уголовной тюрьмѣ—преступники, присужденные къ уголовнымъ и
исправительнымъ наказаніямъ.

Въ 1896 году содержалось въ Плоцкой уголовной тюрьмѣ всего
641 человекъ (507 мужчинъ и 134 женщины), а въ томъ числѣ:

По вѣроисповѣданіямъ: православныхъ	10
католиковъ	543
лютеранъ	23
евреевъ	65
Итого	641

По сословіямъ: дворянъ	1
мѣщанъ	135
крестьянъ	505
Итого	641

По роду занятій:	чиновниковъ	—
	земледѣльцевъ	46
	ремесленниковъ	82
	работниковъ	510
	бродягъ	3
	Итого	641

Большая часть осужденныхъ состояла изъ лицъ, не получившихъ никакого образованія; преступниковъ этой категоріи содержалось въ тюрьмѣ 560 человекъ, преступниковъ грамотныхъ было 81. Въ общемъ числѣ заключенныхъ находилось: подвергаемыхъ осужденію въ первый разъ 388, рецидивистовъ 253.

Распределеніе арестантовъ по преступленіямъ показано въ ниже-слѣдующей вѣдомости:

Наименованіе преступленій.	Къ 1-му января 1896 года состояло.	Въ теченіе 1896 г.			Къ 1-му января 1897 года осталось.
		Прибыло.	Всего состояло.	Убыло.	
Сопротивленіе распоряженіямъ Правительства	„	1	1	1	„
Поддѣлка государственной монеты	„	2	2	1	1
Многоженство	„	2	2	17	9
Убийство	11	15	26	2	2
Дѣтубійство	3	1	4	2	2
Разбой	7	4	11	6	5
Грабежъ	6	11	17	10	7
Мошенничество	6	13	19	14	5
Кража	222	497	719	526	193
Поджогъ	7	9	16	12	4
Изнасилованіе	3	6	9	5	4
Лжеприсяга	„	9	9	5	4
Злоупотребленіе по службѣ	3	1	4	2	2
Контрабанда	24	10	34	22	12
Сопротивленіе власти	„	14	14	6	8
Подлогъ	3	8	11	5	6
Бродяжничество	3	3	6	5	1
Неявка запасныхъ въ учебный сборъ	1	3	4	2	2
Другія преступленія	36	34	70	42	28
Итого	335	641	976	683	293

Арестованныхъ военно-полицейскими властями въ отчетномъ году былъ въ тюрьмѣ 1 человекъ.

Оборотъ суммъ на содержаніе тюремъ, арестовъ и арестантовъ представляется за отчетный годъ въ слѣдующемъ видѣ:

По смѣтѣ 1896 года назначено	34,153 р. 48 к.
Расхода произведено	32,124 » 32 »

Осталось въ сбереженіи 2,029 р. 16 к.

Продовольствіе тюремныхъ арестантовъ, производившееся въ 1896 году, какъ и въ прежніе годы, съ подряда, стоило казнѣ: на одного человѣка въ сутки $6\frac{47}{100}$ коп., вл. общей сложности обошлось въ 6,867 р. 54 коп., содержаніе же одного арестанта, включая сюда продовольствіе, одежду, обувь и проч., стоило въ сутки $13\frac{3}{4}$ коп., въ общей сложности продовольствіе и вообще содержаніе обошлось въ 14,235 руб. 9 коп.

На содержаніе арестантовъ въ подслѣдственныхъ и полицейскихъ арестахъ отпускалось по 8 коп. на человѣка въ сутки.

Площія тюрьмы, изъ коихъ уголовная построена еще въ 1806 году, при прусскомъ королѣ Фридрихѣ Вильгельмѣ III-мъ, а слѣдственная въ 1846 году, находятся въ удовлетворительномъ состояніи. Въ отчетномъ 1896 году произведенъ былъ въ этихъ тюрьмахъ только обыкновенный ежегодный ремонтъ на сумму 1,000 руб.

Отъ арестантскихъ работъ, обязательныхъ въ силу закона 6-го января 1886 года, въ отчетномъ году поступило чистаго дохода:

а) въ пользу арестантовъ	377 р. 12 к.
б) въ пользу казны	311 » 40 »
в) въ пользу тюрьмы	333 » 23 »

Итого 1,021 р. 75 к.

Въ сравненіи съ заработкомъ 1895 года общая сумма выроченнаго отъ работъ дохода въ 1896 году уменьшилась на 1,984 руб. $21\frac{1}{2}$ коп.

Вообще платныхъ рабочихъ дней въ отчетномъ году было: на внѣшнихъ работахъ 2,102 и на внутреннихъ 7,353, а всего 9,455.

Для преподаванія арестантамъ религіозныхъ утѣшеній и нравственныхъ наставленій, при Плоцкихъ тюрьмахъ имѣются: православная домовая церковь и р.-католическая часовня.

Въ существующей при тюрьмахъ школѣ для обученія несовершеннолѣтнихъ преступниковъ, въ отчетномъ году обучалось ежедневно, среднимъ числомъ, 5 мальчиковъ.

Въ теченіе отчетнаго 1896 года санитарное состояніе заключенныхъ было слѣдующее:

Названіе тюрьмы.	Было больныхъ:		Умерло:		Осталось больныхъ къ 1-му января 1897 года.
	въ 1895 г.	въ 1896 г.	въ 1895 г.	въ 1896 г.	
Плоцкія слѣдственная и уголовная тюрьмы	77	41	5	5	1

Пересылка арестованныхъ лицъ по линіямъ этапныхъ путей производилась посредствомъ Плоцкой и Новогеоргіевской этапныхъ командъ, пересылка же арестантовъ внѣ этапныхъ линій совершалась порядкомъ, указаннымъ утвержденными Министерствомъ Внутреннихъ Дѣлъ, 15-го іюля 1870 года, правилами, то-есть арестанты конвоировались вольнонаемными провозатыми, съ отнесеніемъ расходовъ на транспортныя суммы.

е) **Пожары.**

(Прилагается вѣдомость № 6).

Въ 1896 году было случаевъ пожаровъ: въ городахъ 15 и посадахъ и селеніяхъ 234, всего 249. Изъ числа ихъ возникло: отъ молніи 16, неисправности печей и трубъ 21, неосторожности 60, по подозрѣнію въ поджогѣ 39 и отъ другихъ необнаруженныхъ причинъ 113.

Сравнительно съ 1895 годомъ пожарныхъ случаевъ было болѣе на 10.

Прилагаемая при семъ вѣдомость указываетъ на количество пожаровъ въ разное время года и причины ихъ возникновенія.

ж) **Разныя происшествія и народныя бѣдствія.**

Въ 1896 году въ Плоцкой губерніи не было случаевъ особенно важныхъ бѣдствій, имѣвшихъ пагубныя послѣдствія для народной жизни

или имущества, но нижеозначенныя происшествія должны быть отмѣнены какъ выдающіяся.

Убійства. 6-го февраля, въ гор. Млавѣ, въ квартирѣ мѣщанина Павла Павляка, во время отсутствія его съ женою, неизвѣстными злоумышленниками совершено убійство оставленной въ квартирѣ родственницы Павляка дѣвицы Констанціи Миколайчевской, 15 лѣтъ, причемъ похищено наличными деньгами 150 руб. и нѣкоторыя вещи.

9-го апрѣля, въ гор. Рыпинѣ, въ квартирѣ корнета 47-го драгунскаго Татарскаго полка Казарина, находящійся у него въ услуженіи житель гор. Варшавы Станиславъ Пентакъ, 19-ти лѣтъ, выстрѣломъ изъ револьвера нечаянно ранилъ въ голову спавшаго на кровати Пентака—глухонѣмаго еврея Лейбу Ребе, 18 лѣтъ, который умеръ.

26-го сентября, въ дер. Осѣкъ, Липновскаго уѣзда, крестьянина Явѣ Карпинскій, 36 лѣтъ, въ собственномъ домѣ въ 9 часовъ вечера выстрѣломъ изъ ружья, произведеннымъ неизвѣстнымъ злоумышленникомъ черезъ окно, былъ раненъ въ голову, отчего и умеръ. Въ убійствѣ Карпинскаго подозрѣвается житель дер. Рокице, того же уѣзда, Янъ Кончалскій.

Несчастныхъ случаевъ въ деревняхъ съ малолѣтними дѣтьми, оставленными безъ присмотра, преимущественно въ лѣтнее рабочее время, было 37, а именно: утонуло 13, умерло отъ обжоговъ 13 и отъ другихъ несчастныхъ случаевъ 11 дѣтей обоого пола.



IV.

Народное здравіе и общественное призрѣніе.

а) Врачи, ветеринары и аптеки.

Врачебною частью въ губерніи завѣдываетъ врачебное отдѣленіе Губернскаго Правленія, состоящее изъ медицинскаго инспектора, его помощника, губернскаго ветеринара, фармацевтическаго ассессора, секретаря и чиновника для писема.

Въ отчетномъ году въ губерніи состояло:

Врачей 45, изъ нихъ на службѣ въ губернскомъ городѣ 5, въ уѣздахъ 13 и вольнопрактикующихъ 27.

Фельдшеровъ состояло 70, изъ нихъ на службѣ въ губернскомъ городѣ 6, въ уѣздахъ 14 и вольнопрактикующихъ 50.

Ветеринаровъ было 4, изъ нихъ на службѣ въ губернскомъ городѣ 1 и въ уѣздахъ 3. Кромѣ того, въ губерніи было 29 врачей и 8 ветеринаровъ, состоящихъ при войскахъ.

Акушеровъ и деревенскихъ бабокъ состояло на службѣ въ губернскомъ городѣ 1, въ уѣздахъ 5 и вольнопрактикующихъ 36, а всего 42.

Аптекъ находилось 25, изъ нихъ 12 нормальныхъ и 13 сельскихъ, при нихъ состояло: 1 магистръ фармаціи, 30 провизоровъ, 7 аптекарскихъ помощниковъ и 9 аптекарскихъ учениковъ.

Всего рецептовъ поступило въ аптеки 65,865 и по нимъ отпущено лѣкарствъ на 31,633 руб. 53 коп., сверхъ сего выручено по ручной продажѣ 31,281 руб. 44 коп., всего же выручено на 62,914 руб. 97 коп.

Ревизіи аптекъ производились внезапно въ губернскомъ городѣ— медицинскимъ инспекторомъ, помощникомъ и фармацевтическимъ ассессоромъ, а въ уѣздныхъ городахъ — также медицинскимъ инспекторомъ, совмѣстно съ уѣздными врачами и, кромѣ того, отдѣльно сими же врачами.

Для устраненія незначительныхъ упущеній, замѣченныхъ при ревизіи, назначался владѣльцамъ аптекъ срокъ, по истеченіи котораго вновь были осматриваемы аптеки уѣздными врачами, по порученію медицинскаго инспектора.

Санитарное состояніе губерніи. Въ общемъ санитарное состояніе губерніи удовлетворительно. Санитарною частью въ уѣздахъ завѣдываютъ санитарно-исполнительныя комиссіи, которыми руководило врачебное отдѣленіе.

Врачебно-полицейскія мѣры противъ распространенія венерическихъ болѣзней и сифилиса. Болѣзни эти, какъ и въ предыдущій годъ, главнымъ образомъ распространялись тайными мѣстными и пріѣзжими изъ города Варшавы и Пруссіи проститутками. Для ограниченія развитія тайной проституціи, заподозрѣнныя въ ней проститутки, задерживались и подвергались медицинскому осмотру и если оказывались здоровыми, то высылались на родину, съ воспрещеніемъ возвращаться въ городъ, а въ случаѣ болѣзни ихъ, были отправляемы въ больницы для пользованія. Другихъ мѣръ, за неимѣніемъ денежныхъ средствъ, не предпринималось.

Зарегистрированныя проститутки были осматриваемы городскими и уѣздными врачами, совмѣстно съ военными врачами, отъ 1-го до 2-хъ разъ въ недѣлю.

Въ отчетномъ году случаевъ сифилиса было 435, изъ нихъ пользовалось въ больницахъ 122, въ частной практикѣ 184 и въ амбулаторіяхъ 129.

Венерическихъ больныхъ было 449, изъ нихъ пользовалось въ больницѣ 107, въ частной практикѣ 320 и въ амбулаторіяхъ 22.

Врачебная помощь, заболѣваемость и смертность. Правильно органи-

зованной врачебной помощи сельскому населению въ Плоцкой губерніи до настоящаго времени еще нѣтъ, но проектъ ея, представленный Плоцкимъ Губернаторомъ, Высочайше утвержденъ 2-го іюня 1897 года.

Въ городахъ же врачебная помощь оказывается частными врачами и затѣмъ въ 6-ти гражданскихъ больницахъ и отдѣльно арестантамъ въ гор. Плоцкѣ въ 1-ой тюремной.

Больницы гражданскія находятся: 3 въ губернскомъ городѣ Плоцкѣ и 1 тюремная, исключительно для арестантовъ, и по одной въ уѣздныхъ городахъ: Праснышѣ, Липно и Млавѣ.

При больницахъ св. Троицы въ гор. Плоцкѣ, св. Іоанна Златоуста въ гор. Липно и св. Станислава-Костки въ гор. Праснышѣ и въ 3-хъ выѣздныхъ пунктахъ Праснышскаго уѣзда производятся амбулаторные приемы съ платою 15 коп. за совѣтъ врача и бесплатнымъ отпускомъ лѣкарствъ. Въ больницѣ же св. Троицы амбулаторные приемы совершенно бесплатны съ совѣтомъ врача и лѣкарствами.

Такихъ посѣщеній въ амбулаторіяхъ при больницахъ и въ выѣздныхъ пунктахъ въ отчетномъ году было:

Въ больницѣ св. Троицы	6,137		
„ „ „ Іоанна Златоуста	797		
„ „ „ Станислава-Костки и	} 2,916		
въ выѣздныхъ пунк-		} 2,916	
тахъ Праснышскаго			} 2,916
уѣзда { Хоржеле			
{ Держгово	} 2,916		
{ Еднорожець		} 2,916	
Итого	9,850		

Кромѣ вышеозначеннаго числа больныхъ обращалось къ врачебной помощи 29,298, изъ нихъ пользовалось въ больницахъ 2,018, выздоровѣло 1,394, умерло 198, осталось къ 1-му января 1897 года 426.

б) Эпидеміи.

Изъ заразныхъ болѣзней существовали болѣзни, поименованныя

въ нижеприлагаемой вѣдомости, не принимая эпидемическаго характера:

НАЗВАНІЕ БОЛѢЗНЕЙ.	Въ больницахъ.		Внѣ больницъ.	
	Заболѣло.	Умерло.	Заболѣло.	Умерло.
Оспа	"	"	46	7
Скарлатина	"	"	187	54
Дифтеритъ	4	"	491	104
Крушь	1	1	97	35
Корь	3	"	556	63
Коклюшь	"	"	844	73
Гриппъ	8	"	556	3
Сыпной	9	"	96	10
Брюшной	39	4	331	33
Возвратный	"	"	"	"
Неопредѣленный	13	"	325	87
Дезинтерія	4	1	314	28
Бугорчатка	92	36	886	184
Крупозное воспаленіе легкихъ	17	3	451	40

Оспопрививаніе. Прививкою предохранительной оспы занимались фельдшера, подъ наблюдениемъ и руководствомъ городскихъ и уѣздныхъ врачей. Всего привито 17,462 чел.; лимфа была выписана изъ оспопрививательнаго института при больницѣ младенца Иисуса въ гор. Варшавѣ, а также и изъ частныхъ оспопрививательныхъ заведеній.

Судебно-медицинская часть. Всѣхъ судебно-медицинскихъ актовъ выдано въ губерніи 510. Кроме того, по требованію судебныхъ слѣдователей, при врачебномъ отдѣленіи было произведено изслѣдованій: химическихъ 9, микроскопическихъ 3.

в) Эпизоотіи.

Изъ эпизоотическихъ болѣзней на домашнихъ животныхъ въ Плодской губерніи въ теченіе 1896 года существовали слѣдующія:

- 1) **Саль лошадей** былъ обнаруженъ въ 6-ти мѣстностяхъ губерніи, причемъ изъ наличнаго числа 818 лошадей въ пораженныхъ мѣстностяхъ заболѣло 14, которыя и убиты; болѣзнь прекратилась.
- 2) **Чесотна** была наблюдаема на лошадяхъ и на рогатомъ скотѣ въ 6-ти мѣстностяхъ губерніи, причемъ изъ наличнаго числа 175 головъ заболѣло 26, выздоровѣло 25 и пала одна лошадь; а изъ наличнаго числа 127 рогатаго скота заболѣло 4, выздоровѣло 3 и пало 1.
- 3) **Сибирская язва** была замѣчена въ 2-хъ мѣстностяхъ губерніи на

рогатомъ скотѣ, причемъ изъ наличнаго числа 107 заболѣло 2 коровы, которыя и пали.

4) **Бѣшенство** обнаружено на рогатомъ скотѣ въ 5-ти мѣстностяхъ губерніи. Изъ 202 наличныхъ животныхъ заболѣло 20, пало 14, выздоровѣло 6, а изъ 7 наличныхъ лошадей заболѣла 1, которая и пала.

5) **Ящуръ** былъ наблюдаемъ на рогатомъ скотѣ въ 7-ми мѣстностяхъ губерніи, гдѣ изъ 269 наличныхъ животныхъ заболѣло 145, которыя все выздоровѣли; болѣзнь прекратилась.

Нижеслѣдующая таблица показываетъ роды болѣзней и количество заболѣвшаго скота:

Название болѣзней.	Наличное количество животныхъ въ неблагополучныхъ пунктахъ.	Изъ того числа:				
		Заболѣло.	Пало.	Убито.	Выздоровѣло.	Осталось.
Сапъ лошадей	818	14	"	14	"	"
Чесотка лошадей и рогатаго скота	302	30	2	"	3	"
Сибирская язва на скотѣ	107	2	2	"	"	"
Бѣшенство рогатаго скота и лошадей	209	121	15	"	6	"
Ящуръ на рогатомъ скотѣ	269	145	"	"	145	"

г) Больницы.

Во вѣдѣніи губернскаго и уѣздныхъ совѣтовъ общественнаго призрѣнія состоитъ шесть больницъ, изъ коихъ три въ губернскомъ городѣ и по одной въ уѣздныхъ городахъ: Липно, Млавѣ и Праснышѣ.

Все вышепоименованныя заведенія находятся въ слѣдующемъ положеніи:

1) **Больница св. Троицы**, въ гор. Плоцкѣ, помѣщается въ собственномъ двухъэтажномъ зданіи съ флигелями. Въ ней устроено 44 штатныхъ кровати, въ томъ числѣ 4 для временнаго помѣщенія умалишенныхъ.

Во отчетномъ году находилось въ больницѣ на лѣченіи 435 чело-вѣкъ, изъ числа больныхъ выздоровѣло 324, переведено въ другія заведе-нія 1, умерло 75 и осталось на слѣдующій 1897 годъ 35. Содержаніе

одного больного въ сутки обходилось, среднимъ числомъ, 77,³⁰ коп., изъ этого слѣдуетъ отнести на продовольствіе больного 11,⁸² коп., на медикаменты 4,⁸⁸ коп. и на другія потребности 60,³³ коп., что, въ общей сложности, составляетъ по 282 руб. 55 коп. на каждаго больного въ годъ (366 дней). Оборотъ суммъ, по содержанію больницы въ отчетномъ году, былъ слѣдующій: подлежало къ поступленію 35,899 руб. 97 коп., дѣйствительно поступило 20,071 руб. 8 коп., осталось въ недоимкѣ къ 1-му января 1897 года 15,828 руб. 89 коп. Слѣдовало уплатить 11,572 руб. 9 коп., въ счетъ сего уплачено 9,999 руб. 89 коп., осталось невыполненныхъ расходовъ къ 1-му января 1897 года 1,572 руб. 20 коп., въ наличности 10,071 руб. 19 коп. Кроме того, больница св. Троицы владѣеть фольваркомъ, приносящимъ дохода въ годъ 1,570 руб., и денежнымъ капиталомъ въ 106,636 руб. 14 коп., хранящимся въ Плоцкомъ Отдѣленіи Государственнаго Банка, изъ коихъ 400 руб. ипотечно обезпечены, а 49,858 руб., на основаніи Высочайшаго соизволенія, состоявшася въ 5-й день апрѣля 1893 года, губернскимъ совѣтомъ выданы въ ссуду на постройку казармъ для войскъ въ городахъ: Серпецѣ и Млавѣ, съ погашеніемъ сей ссуды въ теченіе 12 лѣтъ и съ уплатою въ теченіе этого срока 5% годовыхъ, отъ суммы непогашенной ссуды.

При больницѣ находятся четыре штатныхъ сестры милосердія и одна заштатная, на обязанности коихъ лежитъ уходъ за больными, веденіе хозяйства и приготовленіе несложныхъ лѣкарствъ.

2) **Больница св. Алексѣя**, въ гор. Плоцкѣ, специально устроена для сифилитиковъ, страдающихъ кожными болѣзнями и ракомъ, на 20 кроватей, помѣщается въ собственномъ одноэтажномъ каменномъ зданіи. Въ больницѣ въ отчетномъ году состояло на лѣченіи 94 человека, мужчинъ 43 и женщинъ 51, изъ нихъ выписалось 82, умерло 4 и осталось въ заведеніи къ 1-му января 1897 года 8. Содержаніе одного больного въ сутки обходилось 1 руб. 86 коп., изъ этого слѣдуетъ отнести: на продовольствіе 7,⁸⁷ коп., на лѣкарства 2,⁴⁶ коп. и на прочія потребности 90,⁴³ коп., что, въ общей сложности, составляетъ по 369 руб. 15 коп. на каждаго больного въ годъ. Оборотъ суммъ по содержанію больницы

быль слѣдующій: подлежало къ поступленію 8,392 руб. 75¹/₂ коп., въ счетъ сего поступило 3,725 руб. 30 коп., осталось въ недоимкѣ къ 1-му января 1897 года 4,667 руб. 45¹/₂ коп. Слѣдовало уплатить 3,828 руб. 26 коп., въ счетъ сего уплачено 3,067 руб. 17 коп., осталось невыполненныхъ расходовъ къ 1-му января 1897 года 761 руб. 9 коп., въ наличности 658 руб. 13 коп.

3) Еврейская больница Исаака Фогеля, въ городѣ Плоцкѣ, открыта въ 1872 году на частныя средства, для лѣченія бѣдныхъ евреевъ со всякими болѣзнями, на 25 кроватей.

Въ отчетномъ году въ этой больницѣ состояло на лѣченіи 148 человекъ, изъ нихъ выздоровѣло 116, умерло 12, осталось въ больницѣ къ 1-му января 1897 года 20 человекъ. Содержаніе каждаго больного въ сутки, среднимъ числомъ, обошлось въ 64,⁸⁸ коп., т.-е. на продовольствіе 7,⁹⁹ коп., на лѣкарства 2,⁵² коп. и на другія потребности 54,³⁷ к., или по 237 руб. 46 коп. на каждаго больного въ годъ. Оборотъ суммъ по содержанію больницы былъ слѣдующій: подлежало къ поступленію 9,405 руб. 53¹/₂ коп., въ счетъ сего поступило 4,333 руб. 14 коп., осталось въ недоимкѣ къ 1-му января 1897 года 5,072 руб. 39 коп. Слѣдовало уплатить 4,694 руб. 72 коп., въ счетъ сего уплачено 3,846 руб. 78 коп., осталось невыполненныхъ расходовъ къ 1-му января 1897 года 847 руб. 94 коп., въ наличности 486 руб. 36 коп.

4) Больница св. Іоанна Златоуста, въ городѣ Лино, помѣщается въ собственномъ двухъэтажномъ домѣ, устроена она на 40 кроватей, для больныхъ всякаго рода.

Въ отчетномъ году въ этой больницѣ было на излѣченіи 312 человекъ, въ томъ числѣ 135 лицъ военнаго вѣдомства. Изъ общаго числа больныхъ выздоровѣло 255, переведено въ другія заведенія 3, умерло 19 и осталось въ больницѣ къ 1-му января 1897 года 35 чел. Стоимость содержанія одного больного въ сутки составляла 68,⁵⁵ коп., т.-е. на продовольствіе 16,⁴⁰ коп., на лѣкарства 3,⁵² коп. и на прочія потребности 48,⁷³ коп., или всего по 251 р. 26 к. въ годъ на каждаго больного. Оборотъ суммъ по содержанію больницы былъ слѣдующій: ожидалось

къ поступленію 19,216 рублей 67 копѣекъ. въ счетъ сего поступило 11,023 руб. 44 коп. и осталось въ недоимкѣ 8,193 руб. 23 коп. Слѣдовало уплатить 9,038 руб. 6 коп., въ счетъ сего уплачено 5,830 руб. 47 коп. и осталось невыполненныхъ расходовъ къ 1-му января 1897 г. 3,207 руб. 59 коп. Кассовый остатокъ 5,192 руб. 97 коп.

При больницѣ св. Іоанна Златоуста находится амбулаторная лѣчебница, въ которой въ теченіе отчетнаго года пользовалось совѣтами врачей и лѣкарствами 808 человекъ, изъ нихъ бесплатно 24 человекъ и за 15 коп. плату 784 человекъ, платы выручено 117 руб. 60 коп.

Для завѣдыванія больничнымъ хозяйствомъ и амбулаторіей при больницѣ находились двѣ сестры милосердія Елисаветинской общины Краснаго Креста въ Варшавѣ, Новикова и Батова.

5) Больница св. Войцѣха, въ городѣ Млавѣ, устроена на 25 кроватей, помѣщается въ собственномъ двухъэтажномъ домѣ, со службами. Число больныхъ, находившихся на излѣченіи въ теченіе 1896 года, было 332 человекъ, изъ этого числа выздоровѣло 261, переведено въ другія заведенія 1, умерло 37 и осталось къ 1-му января 1897 года 33. Оборотъ больничныхъ суммъ былъ слѣдующій: подлежало къ поступленію 8,451 руб. 91 коп., въ счетъ сего поступило 4,373 руб. 75 коп., осталось въ недоимкѣ къ 1-му января 1897 года 4,078 руб. 16 коп. Слѣдовало уплатить 6,460 руб. 19½ коп., въ счетъ сего уплачено 4,373 руб. 43 коп. и осталось невыполненныхъ расходовъ къ 1-му января 1897 года 2,086 руб. 76½ коп., въ остаткѣ наличными 32 коп. Суточное содержаніе одного больного обошлось въ 45,88 коп., т.-е. на продовольствіе 8,70 коп., на лѣкарства 0,64 коп. и на прочіе расходы 36,54 к., или всего 167 руб. 92 коп. на каждаго больного.

6) Больница св. Станислава-Костки, въ городѣ Праснышѣ, устроена на 35 кроватей. помѣщается въ собственномъ одноэтажномъ каменномъ домѣ. Число больныхъ въ теченіе 1896 года было 390 человекъ, въ томъ числѣ 31 лицо военнаго вѣдомства. Изъ нихъ выздоровѣло 308, умерло 48 и осталось въ больницѣ къ 1-му января 1897 года 34. Содержаніе одного больного въ сутки обошлось 60,17 коп., т.-е. на про-

довольствіе 9,⁸⁴ коп., на лѣкарства 2,⁵⁷ коп. и на прочія потребности 47,⁷⁶ коп., или всего 220 руб. 22 коп. въ годъ на каждаго больного. Общая сумма дохода, назначеннаго смѣтою, составляла 13,575 р. 97 к., въ счетъ сего поступило 9,415 руб. 44^{1/2} коп., осталось въ недоимкѣ къ 1-му января 1897 года 4,160 руб. 52^{1/2} коп. Слѣдовало уплатить 12,955 руб. 54^{1/2} коп., въ счетъ сего уплачено 8,236 руб. 81 коп., осталось невыполненныхъ расходовъ къ 1-му января 1897 года 4,718 руб. 73^{1/2} коп. Кассовый остатокъ 1,178 руб. 63^{1/2} коп.

При больницѣ св. Станислава-Костки находится съ 1891 года амбулаторная лѣчебница съ тремя выѣздными пунктами и съ приѣмными въ нихъ покоемъ для приходящихъ больныхъ; устроены они въ посадѣ Хоржеле и деревняхъ: Еднорожець и Держгово, Праснышскаго уѣзда, въ которыхъ въ теченіе отчетнаго года пользовалось совѣтами врачей и лѣкарствами 3,400 человекъ, изъ коихъ 3,226 лицъ за плату въ 15 коп. и 174 бесплатно; выручено дохода къ 1-му января 1897 года 483 руб. 90 копѣекъ.

Сравнительная стоимость содержанія и лѣченія больныхъ въ шести больницъ губерніи, устроенныхъ на 189 кроватей, представляется въ слѣдующемъ видѣ:

№	БОЛЬНИЦЫ.	Число кроватей.	Число больныхъ.	Стоимость одного больного въ сутки.	Въ годъ.	
					руб.	коп.
1	Св. Троицы	44	435	77, ²⁰	282	55
2	Св. Алексѣя } въ гор. Плоцкѣ	20	94	1 р. 86к.	369	15
3	Исаака Фогеля	25	148	64, ⁸⁸	237	46
4	Липновская св. Иоанна Златоуста	40	312	68, ⁶⁵	251	26
5	Млавская св. Войцѣха	25	332	45, ⁸⁸	167	92
6	Праснышская св. Станислава-Костки	35	390	60, ¹⁷	220	22
	Итого	189	1711	417, ⁶⁴	1528	56

Отношеніе процента смертности, считая одного умершаго на сто, составляетъ: въ больницахъ: св. Троицы 0,²⁹, св. Станислава-Костки 0,¹⁴,

св. Войцѣха 0,12, Исаака Фогеля 0,03, св. Иоанна Златоуста 0,07 и св. Алексѣя 0,05, или всего 0,11.

Богадѣльни и пріюты.

Въ концѣ 1892 года, съ разрѣшенія Министра Внутреннихъ Дѣлъ, въ городѣ Плоцкѣ открытъ на частныя средства еврейскій домъ прирѣвнїа, находящійся, на основаніи ст. 362 уст. общ. призр. т. XIII св. зак., изд. 1892 г., подъ наблюденіемъ губернскаго совѣта общественнаго призрѣвнїа.

Кремѣ вышесказанныхъ больницъ, въ вѣдѣніи Плоцкаго губернскаго совѣта общественнаго призрѣвнїа состоятъ шесть домовъ призрѣвнїа (богадѣлень) и два пріюта. Первые находятся въ городахъ: Плоцкѣ, Млавѣ, Липно, Серпецѣ, Добржинѣ на рѣкѣ Вислѣ и Вышегородѣ, а послѣдніе въ городахъ: Плоцкѣ и Праснышѣ.

Оборотъ капиталовъ и дѣятельность этихъ заведеній за отчетный годъ представляется въ слѣдующемъ видѣ:

№	Богадѣльни.	Д о х о д ы.				Р а с х о д ы.				Остатокъ въ кассѣ.
		Подлежало къ посту-пленію.	Въ счетъ сего посту-пило.	Остатокъ въ началѣ.	Подлежало къ уплатѣ.	Въ счетъ сего упла-чено.	Остатокъ невыполнен-ныхъ рас-ходовъ.	Остатокъ въ кассѣ.		
		Р у б л и и к о п ѣ й к и.								
1	Плоцкая	1921 59	1255 92	665 67	1637 84	1168 78	469 6	87 14		
2	Серпецкая	668 13	668 13	» »	606 36	606 36	» »	61 77		
3	Млавская	733 62½	676 42½	57 20	250 88	250 88	» »	425 54½		
4	Липновская	549 65	207 96	341 69	377 47½	207 96	169 51½	» »		
5	Вышегородская	174 73	102 23	72 50	166 41	166 41	» »	» »		
6	Добржинская	720 18	454 97	265 21	386 18	386 18	» »	68 79		
7	Плоцкая (для евреевъ)	1595 18	1595 18	» »	1585 42	1585 42	» »	9 76		
	Итого	6363 8½	4960 81½	1402 27	5010 56½	4371 99	638 57½	653 ½		
	П р і ю т ы.									
1	Плоцкій	1455 98	705 98	750 »	1338 68	1062 90	275 78	*) »		
2	Праснышскій	1702 10	1194 72	507 38	717 9	651 9	66 »	543**) 63		
	Итого	3158 8	1900 70	1257 38	2055 77	1713 99	341 78	543 63		
	Всего	9521 16½	6861 51½	2659 65	7066 33½	6085 98	980 35½	1196 63½		

*) Остатка по Плоцкому пріюту не имѣется, а долгу числится 356 руб. 92 коп. за 1896 годъ и 474 руб. 99 коп. долгу за 1895 годъ, всего долгу числится къ 1-му января 1897 года 831 руб. 91 коп.

**) Остатокъ 543 руб. 63 коп. обращенъ на пополненіе долга, числящагося за пріютомъ въ пользу Праснышской больницы св. Станислава-Костки.

Кромѣ вышепоименованныхъ заведеній, въ гор. Плоцкѣ находится мѣстное благотворительное общество, состоящее подъ наблюдениемъ губернскаго совѣта общественнаго призрѣнія на основаніи особаго устава сего общества.

Плоцкое благотворительное общество,

открытое, съ Высочайшаго соизволенія, въ городѣ Плоцкѣ въ 1881 году, не состоитъ въ непосредственномъ завѣдываніи губернскаго совѣта общественнаго призрѣнія, а дѣйствуетъ лишь подъ его наблюдениемъ, на основаніи Высочайше утвержденнаго въ 29 день мая 1881 года, особаго устава благотворительнаго общества. Въ обществѣ этомъ въ отчетномъ 1896 годѣ состояло 109 членовъ. Капиталы общества составляютъ:

1) 3.000 руб., обеспеченные на ипотеку имѣнія Ковалевко, Плоцкаго уѣзда, по дарственной записи владѣльца того имѣнія б. председателя общества Людовика Чаплицкаго;

2) 3.000 руб., пожертвованные ксендзомъ деканомъ Игнаціемъ Смолинскимъ и обеспеченные на недвижимость № 102 и 109 въ гор. Плоцкѣ;

3) 2.000 руб. по дарственной записи Александра Яниковича. Капиталъ этотъ хранится въ депозитѣ Варшавской Конторы Государственнаго Банка, и

4) запасный капиталъ 3.700 руб., образовавшійся изъ сбереженій общества, изъ коего 50 руб. отданы подъ частное обезпеченіе. Остальная часть капитала 3.557 руб. 28 коп. хранится въ Плоцкомъ Отдѣленіи Государственнаго Банка и въ наличности кассы общества 117 руб. 72 коп.

Кромѣ того, общество владѣетъ каменнымъ двухъэтажнымъ домомъ съ флигелемъ, надворными строеніями и садомъ, расположеннымъ въ городѣ Плоцкѣ, подъ № 180, отказаннымъ обществу въ 1889 году по записи ксендза Рутковскаго и оцѣненнымъ оцѣночною комиссіей въ 9.000 рублей, и двумя участками земли, расположенными въ Плоцкѣ, за Плонскою заставою, пространствомъ въ 4 десятины и 149,07 кв. саж. и оцѣненными въ 800 руб. Одинъ изъ этихъ участковъ въ 8,761,03 кв. саж. съ 1893 года занятъ для надобностей квартирующихъ въ Плоцкѣ войскъ, а другой въ 988,03 кв. саж. остается въ пользованіи общества.

Оборотъ суммъ общества за отчетный 1896 годъ представляется въ слѣдующемъ видѣ:

Поступило на приходъ:

1) Членскихъ взносов	468 р. 20 к.
2) Процентовъ отъ капиталовъ	743 „ 7 „
3) Добровольныхъ пожертвованій	155 „ 22 „
4) Съ концертовъ, базара, гуляній и проч.	1,079 „ 12 „
5) Дохода съ дома № 180 и земли	617 „ 50 „
6) Съ кружечнаго сбора	14 „ 25 ¹ / ₂ „
7) Съ случайныхъ и оборотныхъ доходовъ	87 „ 80 „
8) Съ дешевой кухни, чайной и продажи марокъ	1,031 „ 22 ¹ / ₂ „
Итого	4,196 „ 39 „
А съ причисленіемъ наличныхъ изъ Банка	498 „ 44 „
Поступленій въ 1896 году было	4,694 „ 83 „
Израсходовано было въ отчетномъ году	4,215 „ 20 ¹ / ₂ „
И внесено въ Плоцкое Отдѣленіе Государственнаго Банка	718 „ 23 „
Всего	4,933 р. 43 ¹ / ₂ к.

ж) Плоцкое Православное Попечительство.

Свыше 25-ти лѣтъ въ Плоцкѣ существуетъ „Церковно-Приходское Православное Попечительство“, оказавшее за все время своего существованія неоцѣнныя заслуги русскому дѣлу и бѣднымъ чиновникамъ. Въ отчетномъ году оно состояло изъ предѣдателя Попечительства, 8-ми почетныхъ членовъ, 4-хъ непремѣнныхъ членовъ, 80-ти дѣйствительныхъ членовъ и 1-го члена соребнователя. Попечительство, для своихъ благотворительныхъ дѣйствій, извлекаетъ средства отъ слѣдующихъ источниковъ: отъ аренды съ Высочайше пожалованнаго фольварка Неглосы (поступило 825 руб.), процентовъ съ бумагъ, хранящихся въ Отдѣленіи Государственнаго Банка, отъ продажи 50 билетовъ классной благотворительной лотереи, исходатайствованныхъ однимъ изъ бывшихъ Губернаторовъ (выручено 349 руб. 76 коп.), и членскихъ взносов, ко-

торыхъ въ отчетномъ году должно было поступить 569 руб. Эти источники дохода, такъ сказать, постоянные, но для увеличенія своихъ средствъ и ббльшаго круга благотворенія, Попечительство обращается къ случайнымъ источникамъ. Такъ напримѣръ, ежегодно, по представленію Губернатора, Г. Министромъ разрѣшается лотерея-алегри, но таковой въ отчетномъ году не состоялось, пожертвованій по подписнымъ листамъ взаимнъ визитовъ на Новый годъ и Пасху поступило 308 руб. 7 коп., отъ спектаклей поступило 143 руб. 92¹/₂ коп.

Плоцкій православный приютъ. Принося сильное облегченіе участи бѣдныхъ русскихъ людей, проживающихъ въ Плоцкой губерніи, Православное Попечительство наибольшую дѣятельность свою обращаетъ на содержаніе и процвѣтаніе состоящаго подъ его покровительствомъ дѣтскаго православнаго приюта. Въ отчетномъ году въ приютѣ состояло 29 воспитанниковъ, въ томъ числѣ 22 мальчика и 7 дѣвочекъ. На содержаніе воспитанниковъ израсходовано было 3,190 руб. 87¹/₂ коп. Ближайшее завѣдываніе воспитанниками приюта возложено на надзирательницу, въ помощь которой поставленъ дядька, высшее же наблюденіе за ходомъ воспитанія и обученія въ приютѣ и за дѣйствіями должностныхъ лицъ онаго сосредоточено въ рукахъ Совѣта Попечительства и въ частности попечительницы приюта. Призрѣваемые въ приютѣ мальчики и дѣвочки, кромѣ обученія въ двухклассномъ начальномъ и городскомъ училищахъ, занимаются ремеслами и рукодѣліями подъ наблюденіемъ и руководствомъ мастеровъ и мастериць, дабы, по выходѣ изъ приюта, собственнымъ трудомъ и знаніемъ они могли обезпечить себѣ существованіе. Нѣкоторые изъ воспитанниковъ приюта поступили на гражданскую службу и съ успѣхомъ продолжаютъ ее, другіе занялись ремесломъ и не терпятъ особенной нужды. Вообще, Плоцкій православный приютъ—наиболѣе видная и симпатичная сторона благотворительной дѣятельности Плоцкаго церковно-приходскаго Православнаго Попечительства.

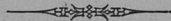

V.

Народное просвѣщеніе.

а) Учебныя заведенія.

(Прилагается ведомость № 8).

Въ Плоцкой губерніи въ вѣдѣніи Министерства Народнаго Просвѣщенія находятся слѣдующія учебныя заведенія:

- 1 мужская гимназія.
- 1 женская гимназія.
- 1 приготовительный классъ при женской гимназіи.
- 1 учительская семинарія.
- 1 образцовое училище при учительской семинаріи.
- 1 трехклассное городское училище.
- 215 начальныхъ училищъ, въ томъ числѣ: двухклассныхъ 11 и одноклассныхъ 204; городскихъ 31, гминныхъ 117 и сельскихъ 67.
- 1 воскресно-коммерческое.
- 1 тюремное для малолѣтнихъ и несовершеннолѣтнихъ преступниковъ.
- 9 воскресно-ремесленныхъ училищъ.
- 9 частныхъ учебныхъ заведеній, изъ нихъ: мужскихъ 1, женскихъ 3 и общихъ 5; двухклассныхъ 3 и одноклассныхъ 6.
- 25 канторатовъ при евангелическихъ церквяхъ и 176 еврейскихъ вѣроисповѣдныхъ школъ (хедеровъ) и друг.

Въ теченіе 1896 года открыто:

- 1 одноклассное городское начальное женское училище.

Преобразовано:

1 однокласное городское начальное общее училище въ двухклассное городское начальное мужское;

2 сельскихъ — въ гминныя училища и

4 кантората въ одноклассныя сельскія начальныя общія училища.

Закрѣто:

1 начальное еврейское общее училище.

Нижеозначенная ведомость свидѣтельствуетъ о числѣ городскихъ, гминныхъ, сельскихъ и еврейскихъ училищъ, а также евангелическихъ канторатовъ за 1896 годъ:

НАЗВАНІЕ УѢЗДОВЪ.	Городскія училища.		Гминныя училища.		Сельскія училища.		Еврейскія училища.		Евангелич. училища.					
	Число училищъ.	Число учащихся.	Число училищъ.	Число учащихся.	Число училищъ.	Число учащихся.	Число училищъ.	Число учащихся.	Число училищъ.	Число учащихся.				
											м.	ж.	м.	ж.
Губернскій гор. Плодѣжъ . . .	4	332 192	»	»	»	»	»	»	1	105	»	»	»	»
Уѣздъ: Плодѣжскій	3	72 69	18	1000	409	14	587	275	»	»	»	2	14	16
Линновскій	6	268 278	31	1159	535	23	725	320	»	»	»	10	115	79
Рыбинскій	2	117 86	24	874	422	8	189	69	»	»	»	11	82	69
Сергедскій	3	169 107	11	518	161	11	470	236	»	»	»	»	»	»
Млавскій	4	254 115	11	493	207	6	301	145	1	30	62	»	»	»
Праснышскій	3	155 108	5	313	128	3	140	61	1	12	76	»	»	»
Цѣхановскій	2	126 118	17	877	270	2	77	30	1	30	50	2	11	9
Итого	27	1493 1073	117	5234	2132	67	2489	1136	4	177	188	25	222	173

Въ 1896 году учащихся во всѣхъ учебныхъ заведеніяхъ было:

мужскаго пола 13,749

женскаго пола 5,386

Всего 19,135

Больше противъ 1895 года на 1,229.

	Число учащихся обоихъ пола.		Разность.
	Въ 1895 г.	Въ 1896 г.	
Плоцкая мужская гимназія	311	353	+ 42
Плоцкая женская гимназія	259	251	— 8
Приготовительный классъ при женской гимназіи	39	39	0
Вымыслинская учительская семинарія	80	86	+ 6
Образцовое училище при учительской семинаріи	42	40	— 2
Плоцкое 3-х-классное городское училище	271	290	+ 19
Начальныя городскія, гминныя и сельскія училища	12588	13557	+ 969
Еврейскія училища 3-го разряда	435	365	— 70
Воскресно-коммерческое училище	8	9	+ 1
Училище для малолѣтнихъ и несовершеннолѣтнихъ преступниковъ въ Плоцкой тюрьмѣ	5	7	+ 2
Воскресно-ремесленныя училища	389	443	+ 54
Частныя учебныя заведенія	449	469	+ 20
Каптораты при евангелическихъ церквахъ	443	395	— 48
Еврейскія вѣроисповѣдныя школы (хедеры) и др.	2587	2831	+ 244
Итого	17906	19135	+ 1229

Число учащихся, показанное въ вышеприведенной таблицѣ, рас-
предѣляется:

По вѣроисповѣданіямъ:

Православнаго	416
Римско-католическаго	12,610
Евангелическаго	2,241
Еврейскаго	3,867
Армяно-григоріанскаго	1
Итого	19,135

По сословіямъ:

Дворянъ и чиновниковъ	906
Духовнаго званія	15
Городскаго сословія	6,901
Сельскаго сословія	11,304
Иностранцевъ	9
Итого	19,135

б) Народное образованіе.

Площная мужская гимназія. Преподаваніе предметовъ гимназическаго курса производилось, какъ и всегда, согласно съ дѣйствующимъ учебнымъ планомъ и подробными программами, утвержденными Г. Министромъ Народнаго Просвѣщенія. Учебные предметы въ обоихъ полугодіяхъ отчетнаго года распредѣлены были между директоромъ, и д. инспектора, 4-мя законоучителями и 12-ю преподавателями наукъ и языковъ.

Классныхъ наставниковъ, кромѣ директора и исправл. должность инспектора, въ оба полугодія состояло 6, по одному въ каждомъ классѣ; изъ нихъ въ первомъ полугодіи половина принадлежала къ лицамъ русскаго происхожденія, а другая — къ лицамъ польскаго происхожденія; во 2-мъ полугодіи къ лицамъ русскаго происхожденія принадлежало 4 классныхъ наставника, а польскаго происхожденія было только 2.

Дѣятельность классныхъ наставниковъ выражалась, главнымъ образомъ, въ томъ, что они принимали разныя мѣры для подъема умственнаго и нравственнаго развитія учениковъ своихъ классовъ. Кромѣ того они же посѣщали учениковъ, живущихъ въ общежитіи, и, по мѣрѣ возможности, наблюдали за ходомъ домашнихъ ихъ занятій.

Успѣхи учениковъ гимназіи въ отчетномъ году представляются въ слѣдующемъ видѣ: изъ 260 учениковъ, состоящихъ въ восьми основныхъ классахъ гимназіи, удостоены аттестата зрѣлости и переведены въ высшіе классы 216, что составляетъ 83,07% общаго числа учениковъ гимназіи. Въ сравненіи съ минувшимъ годомъ, въ коемъ число переведенныхъ и окончившихъ курсъ гимназіи учениковъ составляло 71,81% общаго числа ихъ, успѣшность по гимназіи повысилась на 11,26%. Изъ 52 учениковъ приготовительнаго класса были приняты въ первый классъ на основаніи годовыхъ отѣтокъ 38, или 73,07% всѣхъ учениковъ этого класса. Къ испытанію зрѣлости допущены были всѣ ученики VIII класса, числомъ 12, и всѣ они выдержали испытаніе успѣшно.

Относительно поведенія учениковъ въ отчетномъ году нужно сказать, что всѣ они, въ большинствѣ случаевъ, отличались хорошимъ поведеніемъ

и добрымъ религіозно - нравственнымъ настроеніемъ. Въ воскресные, праздничные и царскіе дни богослуженія посѣщались ими исправно. Ученики православнаго исповѣданія присутствовали на вечернемъ и утреннемъ богослуженіяхъ въ гимназической церкви, причемъ многіе изъ нихъ, по установленному выбору и очереди, читали на клиросѣ и прислуживали въ алтарѣ; обладающіе же лучшими голосами составляли церковный хоръ. Ученики римско-католическаго, равно какъ и другихъ исповѣданій въ праздничные и табельные дни посѣщали одно только утреннее богослуженіе.

Поведеніе учащихся можетъ быть выражено слѣдующими числовыми данными: изъ общаго числа 312 учениковъ, находившихся въ гимназій къ концу 1-го полугодія отчетнаго года, отмѣтку пять за поведеніе получили 244, или 78,20%; отмѣтку четыре — 56, или 18,28%, и отмѣтку три получили 12 учениковъ, или 3,84%. Изъ 353 учениковъ, состоявшихъ въ гимназій къ концу 2-го полугодія, отмѣтку пять получили 264, или 75,1%; отмѣтку четыре — 77, или 21,86%; отмѣтку три — 10 учениковъ, или 2,80%, и отмѣтку два — 2 ученика, или 0,56%. Такимъ образомъ число учениковъ, отмѣченныхъ пятью баллами, оказывается за 1-ую половину отчетнаго года на 1,22% больше и за 2-ую половину года больше на 12,74% противъ предыдущаго отчетнаго года; число отмѣченныхъ четырьмя баллами за 1-ое полугодіе на 1,34% меньше, а за 2-ое полугодіе 0,36% больше. Въ общей сложности поведеніе учениковъ за 1-ую половину отчетнаго года было на 1,34% хуже, а за вторую — на 2,09% лучше противъ минувшаго года.

Записи въ кондуитномъ и штрафномъ журналахъ показываютъ, что въ теченіе всего отчетнаго года ученики гимназій подвергались взыскаціямъ за проступки въ слѣдующемъ количествѣ: въ приготовительномъ и 4-хъ низшихъ классахъ было наложено 726 взыскацій, въ 4-хъ высшихъ классахъ — 129. Среднимъ числомъ на одного ученика приходилось 2,55% взыскацій. Въ сравненіи съ минувшимъ годомъ число взыскацій, приходившихся на одного ученика, оказалось на 0,41% больше.

Къ числу проступковъ, замѣченныхъ за учениками въ отчетномъ году, относятся разныя проявленія дѣтской рѣзвости и шаловливости, лѣтность, занятія постороннимъ дѣломъ на урокахъ, опаздываніе, уходъ изъ подъ ареста, хожденіе по городу въ недозволенные часы и, наконецъ, въ неумѣнн достаточнo скромно, прилично и вѣжливо объясняться со старшими. Мѣрами къ исправленію учениковъ, кромѣ различнаго рода дисциплинарныхъ взысканій, служили и положительныя способы нравственнаго на нихъ воздѣйствія.

Говоря о гимназій нельзя не упомянуть также объ особенно важныхъ событіяхъ изъ жизни этого заведенія. Самыми выдающимися днями въ жизни Плоцкой гимназій слѣдуетъ считать торжественныя дни Священнаго Коронованія Ихъ Императорскихъ Величествъ 14-го, 15-го и 16-го мая отчетнаго года. Въ эти дни какъ и въ предыдущіе, начиная съ 1-го мая, согласно распоряженія Г. Министра Народнаго Просвѣщенія, все ученики были освобождены отъ уроковъ, причемъ иногородніе, за исключеніемъ учениковъ VIII класса, были отпущены на каникулярное время по 12-ое сентября того же года. Въ первый день Священнаго Коронованія, т.-е. 14-го мая, ученики, оставшіеся въ Плоцѣ, собрались вмѣстѣ съ своими наставниками и начальствомъ гимназій на площади передъ Православнымъ Соборомъ, гдѣ, по полученіи телеграммы о совершившемся въ первопрестольномъ городѣ Москвѣ Священномъ Корованіи, отслужено было всенародно благодарственное Господу Богу молебствіе и произведенъ былъ парадъ войскамъ; ученикамъ же гимназій были розданы въ память сего достопамятнаго событія брошюра: „Сказаніе о жизни и дѣянійхъ предковъ нашего Царя“, а также портреты Ихъ Императорскихъ Величествъ; послѣ чего ученики, сопровождаемые своимъ начальствомъ и наставниками въ звонныхъ колоннахъ, отправились къ зданію Губернскаго Правленія. Здѣсь избранная изъ среды ихъ депутація съ своимъ начальствомъ во главѣ принесла Губернатору отъ всей гимназій вѣрнопопданническія поздравленія Ихъ Императорскихъ Величествъ съ Священнымъ Корованіемъ.

Къ достопамятнымъ днямъ гимназической жизни должно отнести также 30-е сентября и 23-е ноября отчетнаго года. 30-го сентября, согласно разрѣшенія Г. Министра Народнаго Просвѣщенія, Плоцкая гимназія праздновала столѣтнюю годовщину со дня рожденія въ Бозѣ почивающаго Императора Николая Павловича. Въ этотъ день ученики были освобождены отъ уроковъ и присутствовали въ храмахъ соотвѣтственныхъ вѣроисповѣданій на заупокойномъ богослуженіи по въ Бозѣ почивающемъ Императорѣ Николаѣ I-мъ, а въ часть дня собрались въ актовомъ залѣ, гдѣ въ присутствіи Губернатора и прочихъ лицъ, а также всего состава служащихъ при гимназіи состоялось литературно-музыкальное утро. Преподаватель Мощанскій прочиталъ составленный имъ интересный очеркъ Царствованія Императора Николая Павловича, между тѣмъ какъ оркестръ и хоръ учениковъ исполнили порознь и сообща нѣсколько удачно подобранныхъ пѣснь, въ промежуткахъ коихъ ученики разныхъ классовъ произносили соотвѣтственныя торжеству стихотворенія.

Подобнымъ же образомъ отпразднована была годовщина смерти Императрицы Екатерины II-ой 23-го ноября, въ день храмоваго праздника домовою гимназической церкви, при чемъ преподавателемъ Вороницкимъ прочитана была историческая записка объ отношеніяхъ въ Бозѣ почивающей Императрицы къ ученымъ и литераторамъ и объ Ея просвѣдательной дѣятельности вообще.

А. Число учащихся и другихъ должностныхъ лицъ гимназіи къ 1-му января 1897 года.

Директоръ.	Инспекторъ.	Законоучителей.	Учителей наукъ и языковъ.	Учителей церковнаго пѣнія.	Учителей гимнастики.	Учителей приготовительнаго класса.	Помощниковъ классовыхъ наставниковъ.	Прочихъ служащихъ.	Всего.	ПРИМѢЧАНІЕ.
1	1	4	10	1	2	1	2	3	25	

Б. Число учащихся къ 1-му января 1897 года.

ВСѢХЪ УЧАЩИХСЯ.	По вѣроисповѣданіямъ.				По сословіямъ.					Выбыло въ отчетномъ году.	
	Православнаго.	Римско-католическаго.	Лютеранскаго.	Еврейскаго.	Дворянъ и чиновниковъ.	Духовныхъ.	Городскихъ.	Сельскихъ.	Иностранцевъ.	До окончанія курса.	По окончаніи курса.
353	56	243	14	40	253	5	73	22	»	21	12

Въ Плоцкой женской гимназіи учебное дѣло ведено было въ отчетномъ году, какъ и въ предыдущемъ, на основаніи Положенія о женскихъ гимназіяхъ въ Царствѣ Польскомъ 1866 г. и согласно съ учебными планами и программами предметовъ, а также съ таблицею числа недѣльных уроковъ въ семиклассныхъ женскихъ гимназіяхъ и приготовительномъ классѣ Варшавскаго Учебнаго Округа. Ни по одному изъ предметовъ, преподаваемыхъ въ гимназіи, не было отступленій отъ учебныхъ плановъ и программъ, утвержденныхъ Министерствомъ Народнаго Просвѣщенія.

Поведеніе ученицъ въ отчетномъ году во всѣхъ отношеніяхъ было весьма удовлетворительно. Никакихъ проступковъ, выходящихъ изъ ряда дѣтскихъ шалостей, замѣчено не было.

Санитарное состояніе гимназіи нельзя признать совершенно удовлетворительнымъ. Существуютъ нѣкоторыя неудобства, неблагоприятно вліяющія на здоровье ученицъ; но на устраненіе этихъ неудобствъ начальствомъ гимназіи обращено надлежащее вниманіе.

Вымыслинская учительская семинарія. Въ отчетномъ году воспитанники семинаріи обучались всѣмъ указаннымъ въ уставѣ предметамъ. Никакихъ отступленій отъ нормальнаго числа уроковъ, указаннаго въ одобренной Г. Министромъ Народнаго Просвѣщенія въ 1872 году таблицѣ еженедѣльныхъ уроковъ въ учительскихъ семинаріяхъ Варшавскаго Учебнаго Округа, не было сдѣлано. Какъ преподаватели, такъ равно и воспитанники вполне добросовѣстно относились къ исполненію своихъ обязанностей.

Успіхи учащихся. Преподаваніе русскаго языка въ теченіе отчетнаго года распалось на слѣдующіе отдѣлы: а) объяснительное чтеніе, б) заучиваніе наизусть басенъ и стихотвореній, в) изученіе грамматики и краткаго курса теоріи словесности и г) письменныя упражненія.

1) Для объяснительнаго чтенія предлагались ученикамъ семинаріи статьи, которыя представляли возможность ознакомить ихъ съ различными родами и видами литературныхъ произведеній. Такъ, во II курсѣ читались и разбирались образцы простыхъ и художественныхъ описаній и повѣствованій, при чемъ выводимы были опредѣленія разныхъ видовъ описательныхъ и повѣствовательныхъ сочиненій и правила ихъ построеній. Въ III же курсѣ прочитаны и разработаны были нѣкоторыя разсужденія и образцы поэтическихъ произведеній съ цѣлью вывода понятій о родахъ и видахъ этихъ произведеній. Кромѣ статей, прочитываемыхъ и разбираемыхъ въ классѣ, воспитанники читали также на дому, подъ руководствомъ учителя, статьи историческаго, географическаго и беллетристическаго содержанія. Отчетъ въ прочитанномъ ученики давали на урокахъ русскаго языка, исторіи и географіи.

2) Съ цѣлью пріучить учениковъ къ правильному произношенію, научить ихъ придавать своему голосу извѣстное выраженіе, соответствующее содержанію читаемаго, обогатить ихъ языкъ незнакомыми имъ выраженіями и оборотами русской рѣчи, развить память и способность говорить выразительно, преподаватель русскаго языка заставлялъ ихъ заучивать наизусть басни Крылова, а также нѣкоторыя произведенія Пушкина и другихъ образцовыхъ поэтовъ. Заучиваніе это предварялось подробнымъ разъясненіемъ задаваемаго произведенія и указаніемъ лучшихъ способовъ декламации.

3) Изученіе грамматики и краткой теоріи словесности исходило изъ практическаго разбора читаемаго, при чемъ опредѣленія и правила выводились самими учениками съ помощью преподавателя изъ прочитанныхъ статей и цѣлыхъ сочиненій.

При изученіи грамматики грамматическому разбору, какъ самому простому средству укрѣпить въ сознаніи учениковъ законы русскаго

языка, отводилось видное мѣсто въ ряду практическихъ занятій. Проходя грамматику, преподаватель примѣнялъ ее къ правописанію. За каждою этимологическою формою указывались основанныя на нихъ орфографическія правила. Грамматическія задачи, предлагаемыя ученикамъ на домъ или въ классѣ, являлись примѣненіемъ теоретическихъ свѣдѣній по грамматикѣ. Увоеніе пріобрѣтенныхъ учениками грамматическихъ знаній провѣрялось путемъ подобныхъ упражненій. Содержаніе составляемыхъ учениками примѣровъ на разныя правила грамматики заимствовалося ими изъ прочитанныхъ статей, басенъ и стихотвореній. Составленные примѣры ученики читали въ классѣ вслухъ, сопровождая это чтеніе изложеніемъ соответствующаго примѣру правила. Это соединеніе теоріи съ практикою дало удовлетворительные результаты; оно отучило воспитанниковъ отъ механическаго заучиванія и развило въ нихъ наклонность къ осмысленному труду. При изученіи этимологіи особое вниманіе было обращено на спряженіе такихъ преимущественно глаголовъ, которые представляютъ особенную трудность для уроженцевъ привислинскаго края.

Свѣдѣнія по теоріи словесности пріобрѣтались учениками постепенно при объяснительномъ чтеніи, начиная съ I-го курса; въ III-мъ же курсѣ они приведены были въ систему и важнѣйшія изъ нихъ закрѣплены въ памяти учениковъ по учебнику Вѣлорусова. По методикѣ русскаго языка ученикамъ сообщены правила объяснительнаго чтенія и поурочно разработаны письменные конспекты подготовительныхъ упражненій въ школѣ. Всѣ сообщенныя правила ученики примѣняли при составленіи конспектовъ практическихъ уроковъ въ образцовомъ училищѣ, а также и на самыхъ урокахъ.

4) Письменные упражненія составляли одинъ изъ главныхъ элементовъ преподаванія русскаго языка. Къ нимъ относятся, кромѣ грамматическихъ задачъ разнаго рода, диктовка и самостоятельныя сочиненія. Диктовка, какъ прекрасное средство для закрѣпленія въ памяти учащихся правилъ орфографіи, была даваема по два раза въ мѣсяцъ въ виду того, что ученики даже III курса грубо погрѣшали противъ пра-

виль правописанія. При исполненіи учениками этой работы преподаватель требовалъ и пріучалъ, чтобы постановка знаковь препинанія производилась во время самого писанія, а не послѣ онаго; при исправленіи ошибокъ онъ дѣлалъ въ классѣ орфографическій разборъ словъ и затѣмъ заставлялъ учениковъ выписывать на поляхъ тетрадей сдѣланныя ими ошибки.

Самостоятельныя письменныя работы учениковъ были двоякаго рода: классныя и домашнія. Тѣ и другія всегда писались по планамъ, или даннымъ преподавателемъ, или по сообщу выработаннымъ въ классѣ съ помощью и безъ помощи учителя. Кромѣ грамматическихъ упражненій и составленія плановъ прочитаннаго въ классѣ, учениками были написаны въ теченіе года упражненія на темы, избранныя Педагогическимъ Совѣтомъ.

Поведеніе учащихся въ отчетномъ году отличалось надлежащимъ благопріемъ, благодаря бдительному надзору за ними семинарскаго начальства и всѣхъ наличныхъ наставниковъ, а также и тому обстоятельству, что составъ учащихся былъ совершенно однородный: въ немъ преобладаетъ крестьянскій элементъ. Кромѣ того самая жизнь воспитанниковъ въ семинарскомъ общежитіи сильно вліяетъ на поднятіе нравственнаго уровня ихъ.

Санитарное состояніе семинаріи въ отчетномъ году было вообще удовлетворительно: ни смертныхъ случаевъ, ни заразительныхъ опасныхъ болѣзней въ заведеніи не было. Только въ концѣ года, вслѣдствіе рѣзкихъ переměнъ въ атмосферѣ, число заболѣвающихъ и то въ формахъ легкой простуды нѣсколько увеличилось. Условія жизни, въ которыя поставлены всѣ воспитанники семинаріи, весьма благопріятны. Особенно благотворно вліяетъ на ихъ здоровье обширная семинарская роща, въ которой учащіеся проводятъ все свободное время отъ классныхъ занятій.

При семинаріи существуетъ съ 1885 года общежитіе учениковъ. Въ теченіе послѣдующихъ затѣмъ лѣтъ оно значительно развилось и въ настоящее время снабжено почти всѣмъ существенно необходимымъ. Общежитіе учениковъ занимаетъ въ зданіи семинаріи слѣдующія по-

мѣщенія: а) въ III-мъ этажѣ — три зала подѣ спальни учениковъ, въ которыхъ учащіеся распредѣлены по возрастамъ, а также коридоръ, служачій складомъ движимаго имущества учениковъ; б) во II-мъ этажѣ — залъ для учебныхъ занятій малопомѣстительный, вслѣдствіе чего воспитанники старшаго курса по вечерамъ занимаются въ одной изъ классныхъ комнатъ, больницю, кладовую, комнату для дежурныхъ наставниковъ съ прилегающимъ къ нимъ коридоромъ и в) въ I-мъ этажѣ — кухню, комнату для прислуги, кладовую и прилегающій къ ней коридоръ. Въ означенныхъ помѣщеніяхъ размѣщены 77 учениковъ. Всѣ они пользуются кромѣ квартиры съ отопленіемъ и освѣщеніемъ общимъ столомъ, стиркою бѣлья, банею и медицинскою помощью. Такимъ образомъ изъ 86 учениковъ семинаріи, числящихся къ 1-му января 1897 г., 77 состояло въ общежитіи и 9 у родителей и родственниковъ. Надзоръ за живущими въ общежитіи учениками, согласно утвержденнымъ Г. Попечителемъ Варшавскаго Учебнаго Округа дисциплинарнымъ правиламъ подѣ руководствомъ инспектора семинаріи, имѣли всѣ наличные наставники. Въ помощь имъ еженедѣльно назначались по два дежурные ученика III-го курса, которые безотлучно находились при своихъ товарищахъ и несли обязанности по надзору въ отсутствіе дежурнаго наставника.

Для улучшенія учебно-воспитательнаго дѣла осуществлялись мѣры, принятія Педагогическимъ Совѣтомъ въ теченіе трехъ послѣднихъ лѣтъ, при чемъ обращено было особенное вниманіе на правильное распредѣленіе всего учебнаго матеріала на каждую четверть учебнаго года, на не-обремененіе учащихся домашними занятіями и на поднятіе умственнаго и нравственнаго уровня ихъ, а также на развитіе тѣхъ качествъ, которые имъ, какъ будущимъ народнымъ учителямъ, необходимо имѣть. Сообщая воспитанникамъ извѣстныя научныя свѣдѣнія, семинарія, въ лицѣ своихъ преподавателей, сочла полезнымъ выработать въ нихъ между прочимъ своего рода уменье примѣнять нѣкоторыя изъ пріобрѣтенныхъ знаній на дѣлѣ. Такъ въ виду выяснивагося въ учебной литературѣ вопроса о значеніи воскресныхъ народныхъ чтеній, сопровождаемыхъ туманными картинами, какъ могучаго фактора народнаго просвѣщенія и

развитія, дающаго возможность путемъ такихъ чтеній вліять развивающимъ образомъ не на одно только подростяющее поколѣніе, но и на массу наиболѣе темныхъ, неграмотныхъ людей, въ семинаріи устроены были такого рода чтенія съ туманными картинами, при чемъ воспитанникамъ старшаго курса указанъ былъ и самый способъ употребленія волшебнаго фонаря. Затѣмъ въ видахъ болѣе основательнаго ознакомленія воспитанниковъ съ произведеніями русскихъ образцовыхъ писателей и приученія ихъ къ осмысленному отношенію къ читаемому устраиваемы были по временамъ чтенія русскихъ авторовъ, а въ нѣкоторые высокаторжественные дни литературно-музыкальные вечера, на которыхъ лучшіе изъ воспитанниковъ декламировали заученныя наизусть стихотворенія и читали отрывки изъ произведеній русскихъ образцовыхъ писателей. Въ отчетномъ году улучшены были также занятія въ семинаріи садоводствомъ и огородничествомъ: такъ въ теченіе года преподаватель естественной исторіи сообщилъ учащимся необходимыя теоретическія свѣдѣнія по этому предмету (садоводству), практическими же занятіями въ саду, огородѣ и роцѣ руководилъ семинарскій садовникъ, въ присутствіи инспектора и преподавателя естествознанія.

Въ Плоцкомъ 3-хлассномъ городскомъ училищѣ въ отчетномъ году по учебной части не было никакихъ отступленій отъ установленныхъ программъ и приложенныхъ къ нимъ объяснительныхъ записокъ. Достигнутые училищемъ результаты по означенной части вообще слѣдуетъ признать удовлетворительными, несмотря даже на то, что учебныхъ дней въ этомъ году было значительно меньше, чѣмъ въ предыдущемъ и что классы весьма переполнены учащимися. Въ дѣлѣ удовлетворительной постановки учебной части училище въ значительной степени обязано тому обстоятельству, что въ отчетномъ году въ личномъ составѣ преподавателей не было переменъ и всѣ преподаватели наукъ добросовѣстно исполняли свои обязанности съ должнымъ стараніемъ.

На преподаваніе всѣхъ обязательныхъ учебныхъ предметовъ, не исключая и искусствъ, а въ особенности на русскій языкъ обращено было надеждащее вниманіе.

Воспитательная часть училища находится въ удовлетворительномъ состояніи. Члены Педагогическаго Совѣта заботились, чтобы развить въ ученикахъ привычку серьезно относиться ко всѣмъ своимъ обязанностямъ. По возможности проступки учениковъ и нарушенія ими классной дисциплины не столько караются, сколько предупреждаются бдительнымъ надзоромъ за учащимися, наставленіями, внушеніями со стороны преподавателей. Проступки учащихся, какъ въ стѣнахъ училища, такъ и внѣ училища не выходятъ изъ круга обыкновенныхъ нарушеній дисциплины, дѣтскихъ шалостей, дракъ. Вообще ученики отличаются послушаніемъ, исполнительностью, въ обращеніи со старшими почтительны и въ товарищескихъ ихъ отношеніяхъ другъ къ другу ничего ненормальнаго не замѣчено.

Начальныя училища. Въ отчетномъ году въ Плоцкой губерніи было 11 двухклассныхъ и 200 одноклассныхъ начальныхъ училищъ для христіанскаго населенія. Изъ послѣднихъ въ 140 училищахъ учащіеся были раздѣлены на 4 послѣдовательныя отдѣленія, а остальные на 3 и только три училища на 2 отдѣленія.

Успѣхи учащихся въ 5-ти двухклассныхъ и 7-ми одноклассныхъ училищахъ были весьма удовлетворительны; въ 6-ти двухклассныхъ и 164 одноклассныхъ удовлетворительные, а въ 29 одноклассныхъ неудовлетворительные.

Такъ какъ учащіеся во всѣхъ двухклассныхъ училищахъ (городскихъ и сельскихъ) аккуратно посѣщаютъ училища въ теченіе всего учебнаго года, то во всѣхъ этихъ училищахъ проходитъ одинаковое количество учебнаго матеріала и такіе или другіе успѣхи учащихся въ этихъ училищахъ зависятъ, кромѣ обыкновенныхъ, встрѣчающихся во всѣхъ учебныхъ заведеніяхъ, причинъ, напр. лѣности, небрежности, болѣзни учащихся и т. п., главнымъ образомъ отъ качества учителей.

На степень успѣшности учащихся въ начальныхъ одноклассныхъ училищахъ сверхъ того оказываютъ влияніе и разныя другія причины: неаккуратное посѣщеніе учащимися уроковъ за неимѣніемъ напр. теплой одежды, сапоговъ или же необходимости дома помогать родителямъ въ работѣ, разновременное поступленіе учащихся въ училище; такая

или другая продолжительность учебного времени въ году (2 и 9 мѣсяцевъ); число учащихся, посѣщающихъ училище (нерѣдко отъ 100 до 150).

Для прохожденія курса начальныхъ одноклассныхъ училищъ, при аккуратномъ посѣщеніи учащимися уроковъ въ теченіе всего учебного года, требуется не менѣе 4-хъ лѣтъ; поэтому полный курсъ ученія проходится только въ городскихъ, посадскихъ и тѣхъ сельскихъ и гминныхъ одноклассныхъ начальныхъ училищахъ, которыя дѣти аккуратно посѣщаютъ круглый учебный годъ. Въ большей же части гминныхъ и сельскихъ училищъ учащіяся, за очень немногими исключеніями, посѣщаютъ училища только зимою, т.-е. съ начала ноября по конецъ марта, что составляетъ отъ 100 до 120 дней. Поэтому и успѣхи учащихся въ этихъ училищахъ въ количественномъ и качественномъ отношеніи менѣе удовлетворительны. Но почти въ каждомъ изъ этихъ послѣднихъ училищъ найдется по нѣскольку дѣтей, посѣщающихъ училища круглый учебный годъ. Это—дѣти служащихъ въ гминныхъ управленіяхъ, земскихъ, лѣсныхъ и шоссеиныхъ стражниковъ, служащихъ въ помѣщичьихъ экономіяхъ, шинкарей и богатыхъ крестьянъ и т. п. Эти дѣти также проходятъ полный курсъ начальной школы, потому что учителя занимаются въ училищахъ круглый учебный годъ, какъ бы мало дѣтей не посѣщало училище.

Законъ Божій православнаго исповѣданія въ 5-ти училищахъ (Плоцкомъ, Липновскомъ, Млавскомъ, Рыпинскомъ и Серпецкомъ) преподается православнымъ дѣтямъ мѣстными священниками по утвержденной Св. Синодомъ программѣ, такъ что большинству православныхъ дѣтей, обучающихся въ начальныхъ училищахъ, обезпечено правильное обученіе Закону Божію. Въ трехъ двухклассныхъ училищахъ (Праснышскомъ, Дробинскомъ и Добржинскомъ) вторые учителя православнаго исповѣданія обучаютъ Закону Божію учащихся православныхъ дѣтей. Но есть православныя дѣти, которыя разбросаны (по одному, по два) въ разныхъ училищахъ Плоцкой губерніи, въ которыхъ учителя католики и лютеране. Эти дѣти остаются безъ всякаго религіознаго воспитанія и обученія въ духѣ православной религіи, особенно тѣ изъ нихъ, которыя

происходятъ отъ смѣшанныхъ браковъ. Матери обыкновенно воспитываютъ этихъ дѣтей въ духѣ своей религіи — католической или лютеранской.

Учащимся римско-католическаго исповѣданія преподаютъ въ 8-ми училищахъ ксендзы, но въ большинствѣ училищъ учителя или учительницы римско-католическаго исповѣданія, а въ евангелическихъ училищахъ — учителя евангелики по программамъ, утвержденнымъ для испытанія на льготу по воинской повинности.

Во всѣхъ начальныхъ училищахъ преимущественное вниманіе обращено на русскій языкъ. Обученіе чтенію и письму ведется по звуковому методу и по изданному, по распоряженію Г. Попечителя Варшавскаго Учебнаго Округа, учебнику „Русское Слово“. Съ первыхъ дней обученія, при звуковыхъ сочетаніяхъ и потомъ при сочетаніяхъ словъ, преподаватели заботились, чтобы каждое читаемое слово было вразумительно для дѣтей. Пониманіе дѣтьми читаемаго необходимо какъ для пріобрѣтенія запаса русскихъ словъ и оборотовъ и вообще усвоенія русской разговорной рѣчи, такъ и для избѣжанія вредной привычки, очень часто встрѣчающейся не только у дѣтей, читать механически, ничего не понимая.

Степень усвоенія учащимися русской грамотности не во всѣхъ училищахъ одинакова. Въ городскихъ, посадскихъ и въ тѣхъ сельскихъ и гминныхъ училищахъ, которыя учащіеся посѣщаютъ круглый учебный годъ, уже на второмъ году обученія замѣтно довольно свободное чтеніе и хотя съ ошибками въ удареніяхъ, но съ нѣкоторымъ пониманіемъ читаемаго; умѣнье писать подъ диктовку слова и предложенія безъ искаженія словъ, списывать съ книги статейки и дѣти могутъ пересказывать прочитанныя небольшія статейки при помощи наводящихъ вопросовъ и произносятъ съ нѣкоторымъ пониманіемъ заученныя стихотворенія.

На третьемъ году обученія (во 2 отдѣленіи) дѣти читаютъ свободно и довольно правильно, съ остановками на знакахъ препинанія, повѣствовательныя статейки и пересказываютъ ихъ содержаніе безъ наводящихъ вопросовъ; пишутъ наизусть и подъ диктовку довольно правильно; знаютъ наизусть нѣсколько стихотвореній и басень.

Учащіеся въ 3 отдѣленіи сверхъ того знаютъ склоненія именъ существительныхъ, прилагательныхъ, числительныхъ, мѣстоимѣній и спряженія глаголовъ. Ознакомленіе учащихся въ здѣшнихъ начальныхъ училищахъ съ склоненіями и спряженіями не должно считаться увлеченіемъ грамматикой: свѣдѣнія изъ грамматики необходимы учащимся для болѣе прочнаго усвоенія ими русской рѣчи. Желательно, чтобы мѣстные дѣти научились читать, писать и говорить по-русски, что было бы нелегко безъ знанія русскихъ склоненій и спряженій.

Письменные работы состояли въ списываніи съ книги, диктовкахъ, а въ старшемъ отдѣленіи сверхъ того въ грамматическихъ упражненіяхъ, письменномъ пересказѣ прочитаннаго, а въ нѣкоторыхъ училищахъ въ краткомъ описаніи видимыхъ предметовъ сначала по плану, составленному учителемъ, потомъ и самостоятельно.

Въ православныхъ училищахъ всѣ дѣти обучаются церковно-славянскому языку и успѣхи ихъ въ этомъ предметѣ вполне удовлетворительны. Обученіе церковно-славянскому языку обыкновенно начинается во второмъ году обученія, когда дѣти достаточно освоятся съ механизмомъ русскаго чтенія. Сначала дѣти читаютъ наиболѣе употребительныя молитвы, а потомъ Св. Евангеліе, часословъ и псалтирь. При чтеніи учащіеся объясняютъ значеніе славянскихъ словъ, переводятъ съ славянскаго на русскій языкъ и пересказываютъ содержаніе прочитаннаго отрывка изъ Евангелія русскою рѣчью.

По ариметикѣ учащіеся въ теченіе перваго года (вступит. отдѣл.) занимались изученіемъ четырехъ дѣйствій въ предѣлѣ первыхъ двухъ десятковъ; учащіеся въ первомъ отдѣленіи въ предѣлѣ отъ 20 до 100, знаютъ нумерацію до 1,000. Учащіеся во 2-мъ отдѣленіи производятъ всѣ четыре дѣйствія надъ многозначными числами; учащіеся въ 3-мъ отдѣленіи ознакомлены съ составными именованными числами, а въ нѣкоторыхъ училищахъ сверхъ того дѣлаютъ вычисленія съ долями.

Учащіеся, посѣщавшіе училища только въ зимніе мѣсяцы, усвоили гораздо меньшее количество учебнаго матеріала по русскому языку и ариметикѣ сравнительно съ своими товарищами, посѣщающими учи-

лище круглый учебный годъ. Такія дѣти немного успѣваютъ, да и это немного забываютъ въ теченіе $\frac{2}{3}$ года непосѣщенія ими училищъ. Но за то нѣкоторыя изъ этихъ дѣтей не оставляютъ школъ въ теченіе шести и даже семи зимъ и въ это время научаются читать, писать и говорить по-русски и производить четыре дѣйствія надъ многозначными числами.

Учащіеся въ третьихъ отдѣленіяхъ одноклассныхъ училищъ знакомятся съ важнѣйшими событіями изъ исторіи Россіи и съ географіей Россіи. Въ каждомъ училищѣ имѣются глобусъ или карта полушарій и карта Россіи.

Ознакомленіе съ историческими событіями ведется попутно при чтеніи статей историческаго содержанія, помѣщенныхъ въ учебной книгѣ, съ устнымъ и письменнымъ пересказомъ. При этомъ нѣкоторые учителя и учительницы съ успѣхомъ пользуются историческими картинами и картою Россіи, на которой учащіеся показываютъ важнѣйшія историческія мѣстности.

Для укрѣпленія въ памяти нѣкоторыхъ важнѣйшихъ историческихъ событій даются учащимся для заучиванія соотвѣтственныя стихотворенія, напр. Вещій Олегъ, Кто онъ?, Бородино, отрывки изъ Полтавы и друг.

Во всѣхъ училищахъ обращается надлежащее вниманіе на чистописаніе. Учителя и учительницы слѣдятъ за положеніемъ учащихся при письмѣ, затѣмъ, какъ они держатъ грифель или перо и тетрадь. Соблюденіе этихъ условій, правда, не всегда возможно при многочисленности учащихся въ тѣсной классной комнатѣ и при самомъ первобытномъ устройствѣ классныхъ скамеекъ, но вообще учащіеся, прошедшіе полный курсъ ученія, пишутъ правильно и въ каллиграфическомъ и въ орфографическомъ отношеніи.

Въ нѣкоторыхъ училищахъ учащіеся обучаются рисованію карандашемъ по сѣткѣ съ классной доски или рисунковъ, а также и безъ сѣтки, сначала съ обозначеніемъ главныхъ точекъ на бумагѣ, а потомъ и безъ всякихъ пособій рисуютъ геометрическія и другія фигуры.

Во всѣхъ женскихъ училищахъ ученицы занимаются рукодѣльемъ: вязаньемъ крючкомъ и на спицахъ, вышиваньемъ по канвѣ буквъ и узо-

ровъ, штопаньемъ, шитьемъ бѣлья и вышиваньемъ гладью. Въ общихъ училищахъ, въ которыхъ преподають учительницы, учащіяся дѣвочки также занимаются рукодѣльемъ.

Изъ мѣстныхъ языковъ преподаются польскій языкъ учащимся польской народности и нѣмецкій языкъ — нѣмецкой. Успѣхи учащихся въ этихъ языкахъ вполне удовлетворительны.

Въ двухклассныхъ училищахъ всѣ предметы проходятся по программамъ, утвержденнымъ Министромъ Народнаго Просвѣщенія 31-го мая 1869 года.

Въ первомъ классѣ обученіе ведется въ томъ же объемѣ, что и въ одноклассныхъ училищахъ.

Учащіяся во 2-мъ классѣ по русскому языку удовлетворяють слѣдующимъ требованіямъ: умѣють свободно, правильно и толково прочитывать изъ книги для чтенія статьи повѣствовательнаго и описательнаго содержанія; пересказать устно и письменно содержаніе прочитанной статьи безъ грамматическихъ ошибокъ. Кромѣ того учащіяся во второмъ классѣ ознакомлены съ главнѣйшими правилами этимологіи и синтаксиса, въ особенности по примѣненію ихъ къ орфографіи. Кромѣ пересказовъ они упражняются въ составленіи писемъ и краткихъ описаній видѣнныхъ ими предметовъ.

По ариметикѣ учащіяся во 2-мъ классѣ къ концу курса знаютъ всѣ дѣйствія надъ обыкновенными дробями и конечными десятичными и приучены къ рѣшенію задачъ, относящихся къ правиламъ: тройному, товарищества, процентовъ и смѣшенія.

Обученіе русской исторіи во 2-мъ классѣ двухклассныхъ училищъ имѣеть біографическій характеръ, такъ что важнѣйшія историческія событія приурочиваются къ жизнеописанію указанныхъ въ программѣ историческихъ лицъ. При этомъ учащіяся знаютъ время и мѣсто историческихъ событій и на столько ознакомлены съ картою Россіи, что безошибочно могутъ показывать на картѣ всѣ пройденныя ими историческія мѣстности.

По географіи учащіяся во 2-мъ классѣ ознакомлены не только съ

Россіей и сосѣдными съ нею государствами, но знаютъ сверхъ того обзорніе всѣхъ частей свѣта и кромѣ того занимаются черченіемъ географическихъ картъ.

Пребываніе въ училищѣ въ теченіе не менѣе шести полныхъ учебныхъ годовъ должно оказать вліяніе не только на количество и качество свѣдѣній, пріобрѣтаемыхъ учащимися въ двухклассныхъ училищахъ, но вообще на ихъ развитіе и на прочность знанія ими русскаго языка и основательнаго усвоенія ими русской разговорной рѣчи. Поэтому начальство учебной дирекціи заботится о преобразованіи, гдѣ можно и нужно, одноклассныхъ училищъ въ двухклассныя.

Въ большинствѣ евангелическихъ религіозныхъ училищъ (канторовъ) обученіе русскому языку ведется неудовлетворительно. Мальчики научаются только механически читать по-русски, безъ всякаго пониманія читаемаго и копировать русскія слова, а дѣвочки вовсе не обучаются русскому языку. По словамъ нѣкоторыхъ канторовъ, они не могутъ принуждать дѣтей учиться русскому языку, потому что въ такомъ случаѣ общество лишитъ ихъ содержанія, которое они и безъ того получаютъ неаккуратно.

Пѣне и гимнастика. Гимнастикою занимаются только въ городскихъ и въ тѣхъ сельскихъ и гминныхъ училищахъ, въ которыхъ обученіе производится круглый учебный годъ. Вслѣдствіе тѣсноты классныхъ помѣщеній и многолюдства учащихся въ сельскихъ и гминныхъ училищахъ въ зимніе мѣсяцы нѣтъ никакой возможности заниматься гимнастикой, а весной и осенью эти училища посѣщаются очень немногими учащимися. Въ городскихъ училищахъ имѣются неподвижные снаряды и гимнастическія упражненія производятся правильно самими учителями. Ученики всѣхъ начальныхъ училищъ города Плоцка 11-го апрѣля 1896 года производили различные виды гимнастическихъ упражненій въ присутствіи Г.г. Варшавскаго Генераль-Губернатора, Графа Шувалова и Попечителя Варшавскаго Учебнаго Округа, дѣйствительнаго тайнаго совѣтника Апухтина и удостоились ихъ одобренія.

Во всѣхъ почти училищахъ учащіеся обучаются пѣнію. Предметъ

этотъ очень хорошо поставленъ преимущественно въ православныхъ и евангелическихъ училищахъ. Учащіеся въ православныхъ училищахъ обучаются церковному пѣнію. Въ воскресные и праздничные дни, а также во время говѣнья православные дѣти участвуютъ въ церковныхъ хорахъ и, по приглашенію законоучителей, прислуживаютъ въ алтарѣ.

Евангелическія училища большею частью устроены при молитвенныхъ домахъ и учителя этихъ училищъ состоятъ въ то же время канторами. Обучая дѣтей церковному пѣнію при помощи мелодикона, они развиваютъ ихъ слухъ, такъ что и пѣніе русскаго народнаго гимна, „Коль Славень“ и другихъ русскихъ пѣснопѣній въ этихъ училищахъ удовлетворительно.

Поведеніе учащихся вообще удовлетворительно. Почти во всѣхъ училищахъ учителя обращали вниманіе не только на поведеніе учащихся, т.-е. чтобы учащіеся не воровали другъ у друга вещей и денегъ, не дрались между собою, не бранились неприличными словами, не позволяли себѣ циническихъ выходокъ особенно по отношенію къ дѣвочкамъ и т. п., но также наблюдали, чтобы дѣти являлись въ училище умытыми, причесанными и по возможности опрятно одѣтыми. Всѣ учащіеся должны содержать свои книги, тетради и другія вещи въ надлежащемъ порядкѣ и чистотѣ. Изъ проступковъ замѣчены среди учащихся ссоры, драки, иногда непослушаніе, дерзкіе отвѣты и неприличные выходки по отношенію другъ къ другу и къ учителю. Были случаи воровства и безнравственности. Уволенныхъ за дурное поведеніе въ отчетномъ году было два мальчика.

Санитарное состояніе большей части училищъ не можетъ быть признано удовлетворительнымъ. Многіе дома неприспособлены для помѣщенія многолюдныхъ училищъ, а потому въ нихъ чувствуется недостатокъ воздуха и даже мѣста для всѣхъ учащихся. Нерѣдко нѣкоторымъ дѣтямъ приходится сидѣть на полу.

Въ заключеніе училищъ слѣдуетъ упомянуть еще о Плоцкомъ тюремномъ училищѣ, учрежденномъ для обученія грамотѣ несовершеннолѣтнихъ преступниковъ до 17-тилѣтняго возраста включительно.

Въ теченіе отчетнаго года разновременно въ училищѣ было 53 мальчика.

Изъ нихъ разновременно вышло 46, осталось къ 1-му января 1897 года семь мальчиковъ: 2 семнадцатилѣтнихъ, 2 шестнадцатилѣтнихъ, 1 пятнадцатилѣтній, 1 четырнадцатилѣтній и 1 тринадцатилѣтній. Одинъ за простую кражу, 4 за кражу со взломомъ и 2 за поджогъ.

Изъ означенныхъ семи малолѣтнихъ преступниковъ шесть попали въ тюрьму первый разъ; седьмой же еврейчикъ, 16-ти лѣтъ, третій разъ въ тюрьмѣ за кражу со взломомъ: первый разъ подвергся 3-хнедѣльному, второй разъ шестинедѣльному и третій разъ шестимѣсячному тюремному заключенію. Онъ житель гор. Плоцка, сынъ портного; обучался въ начальномъ еврейскомъ училищѣ; былъ во II-мъ отдѣленіи. Остальные прибыли въ тюрьму безграмотными, въ настоящее время трое изъ нихъ читаютъ и пишутъ довольно порядочно, а четверо начинаютъ только знакомиться съ азбукой. Особеннаго желанія и охоты къ ученію у всѣхъ заключенныхъ вообще очень мало. Обученіе чтенію ведется по книгѣ „Русское Слово“, обученіе письму—мѣломъ на классной доскѣ, такъ какъ употребленіе бумаги и другихъ письменныхъ принадлежностей воспрещено.

Воскресно-ремесленные и воскресно-коммерческое училища. Плоцкимъ губернскимъ начальствомъ въ прошломъ году, по ходатайству начальства учебной дирекціи, приняты мѣры, чтобы цеховыя управы строго исполняли постановленіе Высочайше утвержденнаго устава объ общественномъ воспитаніи и постановленіе 6. Совѣта Управленія Царства Польскаго и не удостоивали званія подмастерьевъ такихъ терминаторовъ, которые не окончили полнаго курса воскресно-ремесленныхъ или вообще начальныхъ училищъ, оказали вліяніе на число учащихся въ воскресно-ремесленныхъ училищахъ и на успѣхи ихъ въ русскомъ языкѣ и ариметикѣ.

Въ отчетномъ году оканчивающіе курсъ ученія ученики читали по-русски и пересказывали прочитанныя статейки недурно, писали подъ диктовку предложенія безъ особенно грубыхъ ошибокъ; обнаружили умѣнье говорить по-русски. По ариметикѣ письменно рѣшали несложныя задачи на всѣ четыре дѣйствія надъ многозначными числами и

устно въ предѣлѣ 100. По Закону Божию знали катихизисъ и важнѣйшія событія изъ св. исторіи ветхаго и новаго завѣта.

Терминаторы, обучавшіеся до поступленія въ ремесло въ начальныхъ училищахъ, отвѣчали на испытаніи очень хорошо. Окончившіе полный курсъ въ 2-хклассныхъ и одноклассныхъ начальныхъ училищахъ освобождены были отъ испытанія, такъ какъ они больше знаютъ, чѣмъ сколько проходится въ воскресно-ремесленныхъ училищахъ.

Въ Плоцкомъ воскресно-коммерческомъ училищѣ обучается только 9 мальчиковъ, раздѣленныхъ на три группы: въ I-ой группѣ 5 учениковъ, съ которыми преподаватель принужденъ заниматься начальнымъ обученіемъ русской грамоты, т.-е. читать статьи повѣствовательнаго содержанія, пересказывать прочитанное, писать подъ диктовку для ознакомленія съ употребленіемъ гласныхъ и сомнительныхъ согласныхъ. По ариметикѣ ученики I-го отдѣленія письменно производятъ всѣ дѣйствія надъ многозначными и именованными числами и устно въ предѣлѣ 100. 4 ученика II-го отдѣленія читаютъ и пересказываютъ болѣе серьезныя статьи описательнаго и историческаго содержанія и такимъ образомъ знакомятся съ важнѣйшими событіями изъ исторіи Россіи и съ картою Россіи. Кромѣ того имъ сообщаются систематическія свѣдѣнія изъ этимологіи и синтаксиса.

По ариметикѣ ознакомлены обстоятельно съ простыми дробями.

По нѣмецкому языку упражнялись въ переводахъ съ нѣмецкаго на русскій языкъ и обратно. По грамматикѣ ознакомлены съ склоненіями существительныхъ, прилагательныхъ и мѣстоименій и съ спряженіями вспомогательныхъ глаголовъ.

Въ будущемъ году долженъ быть законченъ курсъ русскаго языка и ариметики, а также сообщены свѣдѣнія изъ коммерческой географіи и бухгалтеріи.

Неаккуратное посѣщеніе учениками уроковъ препятствуетъ достиженію надлежащихъ успѣховъ.

Еврейскія начальныя училища. Въ Плоцкомъ 2-хклассномъ еврейскомъ училищѣ обучаются исключительно мальчики, а въ другихъ еврейскихъ

училищахъ большею частію дѣвочки. Кромѣ того многія еврейскія дѣвочки обучаются въ христіанскихъ женскихъ и общихъ училищахъ. Вообще замѣтно среди еврейскаго населенія стремленіе къ ознакомленію съ русскимъ языкомъ. Успѣхи учащихся по русскому языку и по всѣмъ другимъ предметамъ во всѣхъ еврейскихъ училищахъ вполнѣ удовлетворительны, а въ одноклассномъ Цѣхановскомъ училищѣ даже весьма удовлетворительны. Въ Плоцкомъ 2-хклассномъ училищѣ всѣ предметы преподавались по программамъ, утвержденнымъ Министромъ Народнаго Просвѣщенія 31-го мая 1869 года.

Такимъ образомъ по русскому языку ученики приучены къ бѣглому и толковому чтенію съ пониманіемъ читаемаго и къ устному и письменному пересказу прочитанныхъ статей и заученныхъ стихотвореній; сознательно усвоили главнѣйшія правила этимологіи и синтаксиса, въ особенности къ примѣненію ихъ къ орфографіи. Главный недостатокъ заключается въ своеобразномъ произношеніи учащимися русскихъ словъ.

По ариѳметикѣ ученики ознакомлены со всѣми дѣйствіями надъ дробными числами и приучены къ рѣшенію задачъ, относящихся къ правиламъ: тройному, смѣшенія, товарищества и процентовъ безъ помощи пропорцій. Кромѣ того ученики 2-го класса ознакомлены съ важнѣйшими событіями изъ исторіи Россіи и съ указанными въ программѣ частями географіи Россіи.

Обученіе въ одноклассныхъ еврейскихъ училищахъ ведется по той же программѣ и въ томъ же объемѣ какъ и во всѣхъ начальныхъ городскихъ училищахъ. Такимъ образомъ учащіеся въ одноклассныхъ училищахъ читаютъ и пишутъ по-русски вполнѣ удовлетворительно; приучены къ пересказу прочитанныхъ статей и заученныхъ стихотвореній и хорошо говорятъ по-русски; кромѣ того учащіеся въ этихъ училищахъ усвоили важнѣйшія правила правописанія безъ грамматическихъ терминовъ.

По ариѳметикѣ учащіеся производятъ всѣ дѣйствія надъ многозначными именованными числами и приучены къ рѣшенію соответственныхъ задачъ. Ознакомлены съ важнѣйшими событіями изъ исторіи Россіи, помѣщенными въ учебной книгѣ, и съ картой Россіи.

Обучаются гимнастикѣ и пѣнію.

Учащіеся въ Цѣхановскомъ училищѣ стройно поютъ коронаціонную привѣтственную кантату, пѣтую ими въ высокаторжественные дни Священнаго Коронованія Ихъ Императорскихъ Величествъ въ мѣстной синагогѣ, кромѣ того „Коль Славенъ“, народный гимнъ и др.

Еврейскія вѣроисповѣдныя школы. Помѣщеніе хедеровъ въ значительномъ большинствѣ случаевъ неудовлетворительны. Хедеры занимаютъ часть квартиръ меламедовъ, такъ что въ большинствѣ хедеровъ можно войти только чрезъ кухню меламеда. Лучшіе хедеры тѣ, въ которыхъ обучаются болѣе взрослые мальчики талмуду. Эти хедеры во всѣхъ отношеніяхъ лучше другихъ и чище и успѣхи учащихся въ русскомъ языкѣ въ этихъ хедерахъ удовлетворительны. Въ хедерахъ же для малолѣтнихъ успѣхи учащихся въ русскомъ языкѣ въ значительномъ большинствѣ случаевъ неудовлетворительны. Меламеды заботятся только о томъ, чтобы обученіе дѣтей русскому языку въ хедерахъ обошлось имъ по возможности дешевле. Такъ какъ въ этихъ хедерахъ плата за ученіе втрое меньше, чѣмъ въ старшихъ хедерахъ, то меламеды мало обращаютъ вниманія на успѣхи дѣтей въ этомъ предметѣ. Они и не могутъ слѣдить за этимъ, потому что сами не владѣютъ русскимъ языкомъ. Вообще школы эти нуждаются въ радикальномъ преобразованіи.

Частныя учебныя заведенія 2-го и 3-го разряда. Частное учебное заведеніе 2-го разряда находится въ Плоцкой учебной дирекціи только одно г-жи Пиняровичъ въ гор. Серпецѣ и успѣхи ученицъ по всѣмъ предметамъ курса въ этомъ училищѣ найдены начальствомъ вполне удовлетворительными, а по русскому языку весьма удовлетворительными. Значительное большинство ученицъ прекрасно говорятъ по-русски.

Внѣшняя обстановка этого учебнаго заведенія довольно удовлетворительна, на сколько позволяетъ это возможность найти удобное помѣщеніе.

Частныя начальныя училища по успѣхамъ учащихся соотвѣтствуютъ, находящіеся въ городахъ, городскимъ, а въ селахъ—сельскимъ общественымъ училищамъ. Во всѣхъ городскихъ частныхъ училищахъ значительная часть учащихся готовится къ поступленію въ гимна-

зі (мужскія и женскія) и реальныя училища. Къ такимъ училищамъ относятся содержимыя г. Бялецкимъ и г-жею Брилянтъ въ Плоцкѣ и г-жею Мрововскою въ Млавѣ, а къ сельскимъ, содержимыя г-жею Мокульскою въ дер. Вулька, Млавскаго уѣзда, г. Плевицкимъ и Хмѣлинскимъ въ с. Красинцѣ и Глиноецкѣ, Цѣхановскаго уѣзда.

Во всѣхъ этихъ училищахъ успѣхи учащихся по русскому языку и ариѳметикѣ вполнѣ удовлетворительны и содержатели и содержательницы добросовѣстно относятся къ исполненію своихъ обязанностей.

в) **Библіотеки, книжныя лавки, типографіи и проч.**

Кромѣ частныхъ польскихъ библіотекъ, существующихъ въ городѣ Плоцкѣ, при Губернскомъ Правленіи находится русская публичная библіотека, въ которой къ началу 1896 г. числилось книгъ и періодическихъ изданій 1,293 названія, въ 2,870 томахъ, на сумму 4,958 руб. 28 коп.

Въ теченіе отчетнаго года приобрѣтено книгъ и періодическихъ изданій 80 названій, въ 262 томахъ, на сумму 286 руб. 94 коп.

Затѣмъ, къ 1-му января 1897 года числится въ библіотекѣ книгъ и періодическихъ изданій 1,339 названій, въ 306 томахъ, на сумму 5,099 руб. 79 коп.

Въ началѣ отчетнаго года въ библіотекѣ состояло 29 годовыхъ членовъ и 30 мѣсячныхъ подписчиковъ; въ теченіе года прибыло: 35 членовъ и 47 подписчиковъ, за то же время вышло: 12 годовыхъ членовъ и 55 мѣсячныхъ подписчиковъ.

Въ отчетномъ году поступило 3,857 требованій на книги и 1,810— на періодическія изданія, всего 5,667.

Требованія на періодическія изданія распредѣляются слѣдующимъ образомъ: Наблюдатель 124, Вѣстникъ Европы 182, Русская Мысль 180, Историческій Вѣстникъ 130, Сѣверный Вѣстникъ 159, Новь 14, Книжка Недѣли 130, Русскій Вѣстникъ 93, Русское Обзорѣніе 73, Нива 46, Русское Богатство 110, Вѣстникъ Иностранной Литературы 96, Русская Старина 34, Трудъ 7, Сѣверъ 37, Осколки 34, Вудильникъ 43, Родникъ 37, Шутъ 28, Живописное Обзорѣніе 21, Петербургская Жизнь 9, Развлеченіе 29, Всемирная Иллюстрація 38, Миръ Божій 39, Вокругъ Свѣ-

та 49, Иллюстрированное приложение къ „Новому Времени“ 5, Стре-
коза 39, Иллюстрированный Миръ 7, Звѣзда 3, Сверчокъ 5, Семейные
Вечера 8, Мозаика 3.

Изъ изложенныхъ данныхъ видно, что наибольшее требованіе было
на слѣдующіе журналы: Вѣстникъ Европы, Русская Мысль, Историче-
скій Вѣстникъ, Наблюдатель и Книжки Недѣли.

Источники содержанія.

Средства, которыми располагала бібліотека въ отчетномъ году,
были слѣдующія:

1) Членскихъ взносов	212 р. 50 к.
2) Мѣсячной платы	116 „ — „
3) Входной платы	— „ 45 „
4) Штрафовъ	1 „ 85 „
5) Получено пособія за 1895 и 1896 годы	600 „ — „
6) Остатокъ отъ 1895 года съ процентами	23 „ 91 „
7) Поступило залоговъ отъ подписчиковъ би- бліотеки въ обезпеченіе взятыхъ ими книгъ	120 „ — „
8) За абонементныя книжки	7 „ 60 „
9) За газеты выручено	5 „ 20 „
Итого прихода	1,087 р. 51 к.

Изъ этой суммы въ теченіе отчетнаго года произведены расходы:

1) На жалованье бібліотекарю и прислугѣ	174 р. — к.
2) На пособіе имъ же	31 „ — „
3) На выписку періодическихъ изданій съ пе- ресылочными	323 „ 30 „
4) Выслано книжнымъ магазинамъ за книги	64 „ 73 „
5) На почтовые расходы 1 р 4 к. и за пись- менные матеріалы 13 р. 13 к.	14 „ 17 „
6) За переплетъ книгъ	131 „ 40 „
7) За керосинъ и спички	28 „ 57 „
8) Мелочныя расходы	5 „ 59 „

9) Кромѣ того изъ общей суммы доходовъ возвращено залоговъ подписчикамъ 119 р. — к.

Итого расхода 891 р. 76 к.

Затѣмъ, къ 1-му января 1897 года состоятъ въ наличности въ сберегательной кассѣ Плоцкаго

Отдѣленія Государственнаго Банка 183 р. 47 к.

На рукахъ у казначея 12 „ 28 „

Всего остатка 195 р. 75 к.

Кромѣ того, бібліотеки имѣются при гимназіяхъ—мужской и женской, при офицерскихъ собраніяхъ 1-го и 2-го Стрѣлковыхъ полковъ, при 46 драгунскомъ Переяславскомъ полку, при книжной лавкѣ Буки, состоящая изъ французскихъ, польскихъ и нѣмецкихъ книгъ. Книжныхъ лавокъ въ гор. Плоцкѣ имѣется четыре, преимущественно съ учебниками для гимназій и городскихъ училищъ, но есть книги и на разныхъ языкахъ, преимущественно на польскомъ. По уѣздамъ книжныя лавки находятся въ слѣдующихъ городахъ и посадахъ: 2 въ гор. Млавѣ и 1 въ пос. Шренскѣ, Млавскаго уѣзда, 1 въ гор. Липно, 2 въ гор. Серпецѣ и 1 въ пос. Раціонжѣ, Серпецкаго уѣзда, и 1 въ гор. Праснышѣ. Изъ типографій, литографій и цинкографій находятся: при Губернскомъ Правленіи типографія съ литографіей и цинкографіей, 3 типографіи со скоропечатными машинами въ гор. Плоцкѣ, принадлежащихъ частнымъ лицамъ, типографскихъ станковъ частныхъ всѣхъ 4, литографическихъ станковъ, принадлежащихъ воинскимъ частямъ и казенной палатѣ, въ гор. Плоцкѣ 5, въ гор. Млавѣ ручная типографія, въ гор. Липно 2 литографіи, изъ коихъ одна принадлежитъ уѣздному управленію, а другая Уральскому казачьему № 3 полку, въ гор. Серпецѣ 1 литографія, принадлежащая уѣздному управленію, въ гор. Праснышѣ 2 литографіи, изъ коихъ 1 принадлежитъ уѣздному управленію, а другая Полтавскому пѣхотному полку. Такимъ образомъ, книжное и печатное дѣло въ Плоцкой губерніи находится въ хорошемъ положеніи.

VI.

Крестьянское дѣло.

О ходѣ крестьянскаго дѣла въ Плоцкой губерніи за 1896 годъ.

По добровольнымъ сдѣлкамъ.

Къ 1-му января 1896 года въ производствѣ комиссаровъ по крестьянскимъ дѣламъ оставалось добровольныхъ сдѣлокъ 214*). Въ томъ числѣ: *а)* незасвидѣтельствованныхъ 3 и *б)* засвидѣльствованныхъ, но не представленныхъ въ Губернское Присутствіе, 211.

Въ теченіе 1896 года представлено комиссарамъ добровольныхъ сдѣлокъ для засвидѣльствованія 35.

Такимъ образомъ, комиссарамъ въ 1896 году предстояло: *а)* засвидѣльствовать сдѣлокъ 38 и *б)* засвидѣльствованныхъ сдѣлокъ представить въ Губернское Присутствіе 249.

Изъ сего числа въ 1896 году комиссарами: *а)* засвидѣльствовано сдѣлокъ 34, *б)* отказано въ засвидѣльствованіи 1 и *в)* по засвидѣльствованіи представлено въ Губернское Присутствіе 65.

Затѣмъ, къ 1-му января 1897 года въ производствѣ комиссаровъ осталось сдѣлокъ 183; въ томъ числѣ: *а)* незасвидѣльствованныхъ 3 и *б)* засвидѣльствованныхъ, но не представленныхъ въ Губернское Присутствіе, 180.

Къ 1-му января 1896 года въ производствѣ Губернскаго Присутствія оставалось добровольныхъ сдѣлокъ 257**); въ томъ числѣ: *а)* неутвержденныхъ 60, *б)* утвержденныхъ, но по коимъ не было сдѣлано постановленій по ст. 2,800 Постановленій Учредительнаго Комитета объ

*) Въ томъ числѣ 18 сдѣлокъ, возвращенныхъ изъ Губернскаго Присутствія въ 1896 г., пропущенныхъ комиссарами 3 сдѣлки и ошибочно показанныхъ въ числѣ сдѣлокъ 2 приговора.

***) Въ томъ числѣ 12 сдѣлокъ, возвращенныхъ изъ Земскаго Отдѣла въ 1896 г. и исключенная одна сдѣлка по сел. Ступскъ, Млавскаго уѣзда, ошибочно показана за Присутствіемъ въ отчетѣ за 1895 г.

исправлені актовъ земельного владѣнія крестьянъ, 83 и *в)* по коимъ были постановлены означенныя рѣшенія, но самыя сдѣлки и документы, къ нимъ относящіеся, не были представлены въ Земскій Отдѣлъ, 114.

Въ теченіе 1896 года комиссарами представлено засвидѣтельство-ванныхъ добровольныхъ сдѣлокъ 65.

Такимъ образомъ, Губернскому Присутствію въ теченіе 1896 г. предстояло: *а)* утвердить сдѣлокъ 125, *б)* постановить опредѣленій, на основаніи ст. 2,800 Постановленій Учредительнаго Комитета объ исправленіи актовъ земельного владѣнія крестьянъ, 208 и *в)* представить въ Земскій Отдѣлъ утвержденныхъ сдѣлокъ съ копіями означенныхъ опредѣленій 322.

Изъ сего числа въ теченіе 1896 года Губернскимъ Присутствіемъ: *а)* утверждено сдѣлокъ 50, *б)* отказано въ утвержденіи 1, *в)* постановлено опредѣленій, на основаніи ст. 2,800 Постановленій Учредительнаго Комитета объ исправленіи актовъ земельного владѣнія крестьянъ, 71, *г)* представлено въ Земскій Отдѣлъ добровольныхъ сдѣлокъ, вмѣстѣ съ копіями означенныхъ постановленій, 106 и *д)* возвращено комиссарамъ для дополненій неутвержденныхъ сдѣлокъ 18.

Затѣмъ, къ 1-му январю 1897 г. въ Губернскомъ Присутствіи оставалось сдѣлокъ 197, въ томъ числѣ: *а)* неутвержденныхъ 56, *б)* утвержденныхъ, по коимъ постановлены рѣшенія объ исправленіи актовъ земельного владѣнія крестьянъ, 62 и *в)* по коимъ постановлены означенныя опредѣленія, но самыя сдѣлки и копіи опредѣленій не представлены въ Земскій Отдѣлъ, 79.

По опредѣленію крестьянскихъ сервитутовъ.

І. Опредѣленіе вида и размѣра сервитутовъ.

1) Въ теченіе 1896 года комиссарами постановлено рѣшеній о точномъ опредѣленіи вида и размѣра сервитутовъ по 10 селеніямъ.

2) Въ Плоцкомъ Губернскомъ по крестьянскимъ дѣламъ Присутствіи къ 1-му январю 1896 года оставалось неразмѣрившихъ апелляціонныхъ жалобъ на рѣшенія комиссаровъ о точномъ опредѣленіи различныхъ сервитутовъ по 3 селеніямъ. Въ теченіе года поступило апелляціонныхъ жалобъ по 1 селенію.

Изъ сего числа въ теченіе 1896 г. разрѣшено жалобъ по 4 селеніямъ.

II. Исправленіе ликвидаціонныхъ табелей и данныхъ. вслѣдствіе точнаго опредѣленія вида и размѣра сервитутовъ.

1) Въ теченіе 1896 года сдѣлано комиссарами представленій въ Губернское Присутствіе объ исправленіи ликвидаціонныхъ табелей и данныхъ, вслѣдствіе вошедшихъ въ законную силу рѣшеній о точномъ опредѣленіи вида и размѣра сервитутовъ, по 8 селеніямъ.

2) Въ Губернскомъ Присутствіи: а) къ 1-му января 1896 г. оставалось представленій комиссаровъ объ исправленіи ликвидаціонныхъ табелей и данныхъ, вслѣдствіе постановленныхъ ими рѣшеній о точномъ опредѣленіи сервитутовъ и постановленій о томъ же предметѣ, состоявшихся въ Губернскомъ Присутствіи во II-ой инстанціи, по которымъ не было сдѣлано Присутствіемъ постановленій о внесеніи въ ликвидаціонныя табели и данныя дополнительныхъ надписей, по 20 селеніямъ, б) поступило въ теченіе 1896 года представленій комиссаровъ по этому предмету по 8 селеніямъ и в) состоялось въ теченіе 1896 года постановленій Губернскаго Присутствія о точномъ опредѣленіи вида и размѣра сервитутовъ во II-ой инстанціи по 4 селеніямъ.

Всего Губернскому Присутствію предстояло постановить рѣшеній о внесеніи въ ликвидаціонныя табели и данныя дополнительныхъ надписей по 32 селеніямъ. Въ теченіе 1896 года постановлено Губернскимъ Присутствіемъ рѣшеній о внесеніи дополнительныхъ надписей въ ликвидаціонныя табели и данныя по 13 селеніямъ. Сверхъ того, къ 1-му января 1896 г. оставалось такихъ же рѣшеній, по которымъ дополнительные надписи не были еще представлены въ Земскій Отдѣлъ, по 15 селеніямъ.

Всего предстояло Губернскому Присутствію представить въ Земскій Отдѣлъ дополнительныхъ надписей о точномъ опредѣленіи вида и размѣра сервитутовъ по 28 селеніямъ. Изъ сего числа въ теченіе 1896 г. представлено въ Земскій Отдѣлъ дополнительныхъ надписей о точномъ опредѣленіи вида и размѣра сервитутовъ по 20 селеніямъ.

3) Затѣмъ, къ 1-му января 1897 года въ Губернскомъ Присутствіи остается: а) дѣлъ о точномъ опредѣленіи сервитутовъ, по которымъ состоялись окончательныя рѣшенія въ I-й и II-й инстанціяхъ, по которымъ

не сдѣлано Губернскимъ Присутствіемъ постановленій о внесеніи дополнительныхъ надписей въ ликвидаціонныя таблицы и данныя по 19 селеніямъ и б) дѣль, по которымъ состоялись рѣшенія о внесеніи въ таблицы и данныя дополнительныхъ надписей, но по которымъ надписи еще не представлены въ Земскій Отдѣль, по 8 селеніямъ.

О движеніи дѣль по рѣшенію споровъ, возникшихъ при межеваніи и отграниченіи крестьянскихъ земель (ст. 592 Постановленій Учредительнаго Комитета).

У комиссаровъ къ 1-му января 1896 года оставалось неразрѣшенныхъ дѣль по 76 спорамъ.

Въ теченіе 1896 года возникло дѣль 259; всего комиссарамъ предстояло въ 1896 году разрѣшить дѣль 335; въ теченіе отчетнаго года разрѣшено 149; затѣмъ, къ 1-му января 1897 года оставалось неразрѣшенныхъ дѣль по 186 спорамъ.

Въ Губернскомъ Присутствіи къ 1-му января 1896 года оставалось неразрѣшенныхъ жалобъ по 28 спорамъ; въ теченіе 1896 года поступило дѣль по апелляціоннымъ жалобамъ на рѣшенія комиссаровъ 20 и велѣдствіе отгѣны постановленія Губернскаго Присутствія Правительствующимъ Сенатомъ 1.

Всего въ теченіе 1896 года Губернскому Присутствію предстояло постановить рѣшеній по 49 спорамъ; въ теченіе 1896 года постановлено рѣшеній по 15 спорамъ; къ 1-му января 1897 года осталось неразрѣшенныхъ дѣль по 34 спорамъ.

По разбору споровъ о нарушеніи и превышеніи правъ на сервитуты (ст. 2,966 Постановленій Учредительнаго Комитета и Высочайшее повелѣніе 4-го мая 1876 г.).

Къ 1-му января 1896 года въ производствѣ комиссаровъ оставалось дѣль по жалобамъ на сервитутныя правонарушенія 131; къ сему числу въ отчетномъ году поступило 338; такимъ образомъ, въ 1896 году комиссарамъ предстояло разрѣшить жалобъ 520; въ томъ числѣ: а) поданныхъ владѣльцами имѣній 266 и б) поданныхъ крестьянами 254.

Изъ сего числа въ отчетномъ году комиссарами разрѣшено жалобъ 390; затѣмъ, къ 1-му января 1897 года осталось неразрѣшенныхъ жа-

лобъ 130; въ томъ числѣ: *а)* поданныхъ владѣльцами имѣній 64 и *б)* поданныхъ крестьянами 66.

Въ Губернскомъ Присутствіи къ 1-му января 1896 года оставалось неразрѣшенныхъ жалобъ 52.

Въ теченіе 1896 года поступило жалобъ 117 и вслѣдствіе отмѣны постановленій Губернскаго Присутствія Правительствующимъ Сенатомъ 4.

Такимъ образомъ, въ теченіе 1896 года Губернскому Присутствію предстояло разсмотрѣть жалобъ 173; въ томъ числѣ: *а)* поданныхъ владѣльцами имѣній 66 и *б)* поданныхъ крестьянами 107. Въ теченіе 1896 года Губернскимъ Присутствіемъ разрѣшено жалобъ 102. Затѣмъ, къ 1-му января 1897 года осталось жалобъ 71; въ томъ числѣ поданныхъ крестьянами 57 и владѣльцами имѣній 14.

О движеніи дѣлъ объ ошибкахъ, вкравшихся въ ликвидаціонныя таблицы и данныя (ст. 3,215 Постановленій Учредительнаго Комитета и Высочайшее повелѣніе 2-го мая 1873 года) и по внесенію въ таблицы и данныя дополнительныхъ надписей по сему предмету (ст. ст. 2,800 и 2,874 Постановленій Учредительнаго Комитета).

У комиссаровъ къ 1-му января 1896 года неразрѣшенныхъ дѣлъ не оставалось; въ теченіе 1896 года возникло дѣлъ 16; такимъ образомъ, въ теченіе 1896 года предстояло къ разслѣдованію и разрѣшенію 16 дѣлъ. Въ теченіе 1896 года постановлено рѣшеній 7 и составлено протоколовъ изслѣдованія съ заключеніями 9, всего 16.

Въ Губернскомъ Присутствіи: *а)* по разсмотрѣнію дѣлъ объ ошибкахъ, вкравшихся въ ликвидаціонныя таблицы и данныя, къ 1-му января 1896 года оставалось неразрѣшенныхъ дѣлъ 4; въ теченіе 1896 года поступило 14; въ теченіе 1896 года предстояло къ разрѣшенію 18; разрѣшено 10 и къ 1-му января 1897 года осталось неразрѣшенныхъ дѣлъ 8; *б)* по составленію опредѣленій о внесеніи дополнительныхъ надписей въ ликвидаціонныя таблицы и данныя, на основаніи полученныхъ на то разрѣшеній изъ Земскаго Отдѣла, къ 1-му января 1896 года оставалось неразрѣшенныхъ дѣлъ 9; въ теченіе 1896 года поступило 6; въ теченіе года предстояло къ разрѣшенію 15; разрѣшено 14 и къ 1-му января 1897 года осталось неразрѣшенныхъ дѣлъ 1.

О лѣсномъ хозяйствѣ.

	Число дачъ.	Число имѣній.
1) Къ 1-му января 1896 года въ производствѣ комиссаровъ по крестьянскимъ дѣламъ находилось лѣсохозяйственныхъ плановъ	18	6
Въ томъ числѣ: а) неповѣренныхъ плановъ	12	—
б) повѣренныхъ, но не представленныхъ въ Губернское Присутствіе	6	—
2) Въ теченіе 1896 года представлено комиссарамъ для повѣрки плановъ	2	2
3) Такимъ образомъ, комиссарамъ предстояло повѣрять плановъ	14	2
4) Въ теченіе 1896 года комиссарами: а) возвращено плановъ владѣльцамъ по ихъ о томъ ходатайствамъ	—	—
б) повѣрено на мѣстѣ	13	—
5) Изъ числа повѣренныхъ плановъ:		
а) признано составленными сходно съ натурою	13	—
б) признано составленными не сходно съ натурою и возвращено владѣльцамъ	—	—
6) Изъ числа признанныхъ составленными сходно съ натурою представлено въ Губернское Присутствіе	16	—
7) Затѣмъ, къ 1-му января 1897 года осталось въ производствѣ у комиссаровъ	4	3
Въ томъ числѣ: а) неповѣренныхъ	1	—
б) повѣренныхъ, но не представленныхъ въ Губернское Присутствіе	3	—

Къ 1-му января 1896 года въ производствѣ Губернскаго Присутствія находилось лѣсохозяйственныхъ плановъ по 10 дачамъ; въ томъ числѣ: а) неразмотрѣнныхъ 3 и б) размотрѣнныхъ, но не представленныхъ въ Земскій Отдѣлъ, 7.

Къ сему числу въ теченіе 1896 года вновь поступило отъ комиссаровъ повѣренныхъ ими плановъ по 16 дачамъ.

Такимъ образомъ, въ 1896 году Губернскому Присутствію пред-
стояло разсмотрѣть плановъ по 19 дачамъ.

Изъ сего числа въ 1896 году разсмотрѣно плановъ по 1 дачѣ.

Изъ числа разсмотрѣнныхъ плановъ признано подлежащими утвержде-
нію по 1 дачѣ и возвращено комиссарамъ по 1 дачѣ.

Изъ числа признанныхъ подлежащими утверженію представлено
въ Земскій Отдѣлъ по 2 дачамъ.

Затѣмъ, къ 1-му января 1897 года осталось въ Губернскомъ При-
сутствіи плановъ по 23 дачамъ; въ томъ числѣ: *а)* неразмтрѣнныхъ
по 17 дачамъ и *б)* разсмотрѣнныхъ, но не представленныхъ въ Земскій
Отдѣлъ, по 6 дачамъ.

Со времени изданія закона 31-го декабря 1875 г., Губернскимъ При-
сутствіемъ представлено въ б. Временную Комиссію и Земскій Отдѣлъ на
утверженіе плановъ по 281 дачѣ, входящимъ въ составъ 129 имѣній.

Изъ сего числа б. Временною Комиссіею и Земскимъ Отдѣломъ:
а) утверждено и прислано для введенія въ дѣйствіе по 176 дачамъ,
входящимъ въ составъ 86 имѣній; *б)* отказано въ утвержденіи и потре-
бованы дополнительныя свѣдѣнія по 104 дачамъ, входящимъ въ составъ
43 имѣній; остается въ разсмотрѣніи Земскаго Отдѣла плановъ по 1 дачѣ.

Изъ числа возвращенныхъ Земскимъ Отдѣломъ плановъ введено въ
дѣйствіе по 169 дачамъ, входящимъ въ составъ 85 имѣній. Постановлено
опредѣленій по ст. 2,800 Постановленій Учредительнаго Комитета объ
исправленіи ликвидаціонныхъ табелей по 168 дачамъ.

По разверстанію земель и раздѣлу общихъ пастбищъ.

У комиссаровъ.

По разверстанію по рамѣлу
чернопольскихъ общихъ паст-
бищъ.

1) Къ 1-му января 1896 года осталось въ произ- водствѣ комиссаровъ проектовъ:		
<i>а)</i> неразмтрѣнныхъ	—	2
<i>б)</i> введенныхъ въ дѣйствіе, но не представленныхъ въ Губернское Присутствіе	3	1
2) Въ теченіе 1896 года вновь представлено ко- миссарамъ проектовъ	—	—

Такимъ образомъ, въ 1896 году комиссарамъ всего	По разверстанію чернозёмныхъ земель.	По раздѣлу общихъ паст- бищъ.
предстояло разсмотрѣть	—	2
Изъ сего числа разсмотрѣно и утверждено	—	—
Изъ числа проектовъ, введенныхъ въ дѣйствіе, представлено въ Губернское Присутствіе	2	—
Затѣмъ, къ 1-му января 1897 года осталось въ производствѣ у комиссаровъ проектовъ:		
<i>a)</i> неразматрѣнныхъ	—	2
<i>b)</i> введенныхъ въ дѣйствіе, но не представленныхъ въ Губернское Присутствіе для исправленія табелей и данныхъ	1	1
Со времени изданія Высочайше утвержденныхъ 29-го декабря 1875 года Правиль, комиссарамъ всего было представлено проектовъ	40	73
Въ томъ числѣ заявленій отъ крестьянъ	1	6
Изъ означеннаго числа къ 1-му января 1897 года утверждено проектовъ	16	39
Введено въ дѣйствіе	16	33
Въ томъ числѣ по заявленію отъ крестьянъ	—	1
На основаніи введенныхъ въ дѣйствіе проектовъ:	Морги.	Пренты.
<i>a)</i> общее пространство разверстанной въ уѣздахъ черезполосной земли составляло	676	134
Изъ сего числа отведено въ собственность крестьянъ	464	8
<i>b)</i> общее пространство раздѣленныхъ общихъ паст- бищъ составляло	2,410	169
Изъ сего числа отведено въ собственность крестьянъ	881	117

Въ Губернскомъ Присутствіи.

Къ 1-му января 1896 года оставалось въ производ- ствѣ Губернскаго Присутствія:	По разверстанію чернозёмныхъ земель.	По раздѣлу общихъ паст- бищъ.
<i>a)</i> неразматрѣнныхъ жалобъ на рѣшенія комисса- ровъ по разсмотрѣнію проектовъ	—	2*)

*) По селеніямъ Осница и Мирославъ, Плоцкаго уѣзда.

По разверстанію
черно-земельныхъ обществъ на
земель. обществъ на
По раздѣлу
обществъ на
обществъ.

б) проектовъ, введенныхъ въ дѣйствіе и представленныхъ комиссарами для исправленія ликвидационныхъ табелей и данныхъ, но по коимъ не постановлены опредѣленія по ст. ст. 2,800 и 2,874 Постановленій Учредительнаго Комитета — —

в) проектовъ, по коимъ таковыя опредѣленія были постановлены, но проектированныя Губернскимъ Присутствіемъ дополнительныя надписи не были представлены въ Земскій Отдѣлъ 1*) —

г) рассмотрѣнныхъ жалобъ, по которымъ проекты не могли получить дальнѣйшаго движенія по независимымъ отъ Присутствія причинамъ — —

Въ теченіе 1896 года: а) подано жалобъ на рѣшенія комиссаровъ по рассмотрѣнію проектовъ — —

б) представлено комиссарами введенныхъ въ дѣйствіе проектовъ для исправленія ликвидационныхъ табелей или данныхъ 2**) —

Такимъ образомъ Губернскому Присутствію въ 1896 году предстояло рассмотреть жалобъ на рѣшенія комиссаровъ по рассмотрѣнію проектовъ 2

Изъ сего числа:

а) рассмотрѣно жалобъ на рѣшенія комиссаровъ 2

б) во II-ой инстанціи утверждено проектовъ —

в) отказано въ утвержденіи проектовъ 2

г) постановлено на основаніи введенныхъ въ дѣйствіе проектовъ рѣшеній по ст. ст. 2,800 и 2,874 Постановленій Учред. Комитета 2 —

д) возвращено комиссарамъ представленныхъ проектовъ для дополненія — —

Представлено въ Земскій Отдѣлъ дополнительныхъ надписей по проектамъ 1 —

*) По селенію Олешно, Липновскаго уѣзда.
**) По селенію Гржебскъ, Млавскаго уѣзда, и по селенію Пржедвоево Сона, Цѣхановскаго уѣзда.

Къ 1-му января 1897 года въ производствѣ Гу-	По размерстанію черезпосредствъ	По раздѣлу общихъ наст- бищъ.
бернскаго Присутствія осталось:		
1) неразмотрѣнныхъ жалобъ на рѣшенія комиссаровъ	—	—
2) проектовъ, утвержденныхъ во II-ой инстанціи, но не возвращенныхъ комиссарамъ для введенія въ дѣйствіе	—	—
3) проектовъ, по коимъ не состоялось рѣшеній по ст.ст. 2,800 и 2,874 Постановленій Учредительнаго Комитета .	—	—
4) проектовъ, по коимъ дополнительные надписи не представлены въ Земскій Отдѣлъ	1	—

О числѣ гминъ.

Къ 1-му января 1896 года въ Плоцкой губерніи было 95 гминъ; въ теченіе отчетнаго года никакихъ перемѣнъ въ составѣ гминъ не произошло и къ 1-му января 1897 года состоитъ столько же гминъ, которыя по населенности своей подраздѣляются слѣдующимъ образомъ: 26 гминъ съ населеніемъ отъ 2-хъ до 4-хъ тысячъ душъ, 35—отъ 4-хъ до 6-ти тысячъ душъ и 34—свыше 6-ти тысячъ душъ.

О числѣ дѣлъ, возбужденныхъ комиссарами на основаніи Высочайшаго повелѣнія 6-го августа 1876 года.

- 1) Къ 1-му января 1896 года у комиссаровъ не оставалось дѣлъ по неправильному отчужденію и дробленію крестьянскихъ усадебъ, по которымъ не было возбуждено судебныхъ исковъ.
 - 2) Въ теченіе 1896 года комиссарами было обнаружено случаевъ неправильнаго отчужденія и дробленія крестьянскихъ усадебъ 5.
 - 3) Такимъ образомъ комиссарамъ предстояло по симъ дѣламъ возбудить въ гминныхъ судахъ исковъ 5.
 - 4) Изъ сего числа въ 1896 году комиссарами возбуждено исковъ 5.
 - 5) Сверхъ того, къ началу отчетнаго года за гминными судами оставалось неразмотрѣнныхъ дѣлъ 2.
 - 6) Изъ числа исковъ, возбужденныхъ комиссарами, гминными судами въ теченіе 1896 года разрѣшено 4.
- Изъ нихъ: а) удовлетворено 5, б) оставлено безъ удовлетворенія 1.
- 7) Числится за гминными судами неразрѣшенныхъ дѣлъ 1.

Ссудо-сберегательныя кассы.

Дѣйствія ссудо-сберегательныхъ кассъ за 1896 годъ представляются въ слѣдующемъ видѣ:

Наименованіе приходныхъ и расходныхъ суммъ.	По ссудо-сберегательнымъ кассамъ.						Итого	
	На средства Правитель-ства.		Дѣйствующій капиталъ, образовавшійся отъ чистой прибыли Правительственнаго капитала, по переводимому отъ другую гмину.		На общест-венныя сред-ства.		по всѣмъ кас-самъ къ 1-му января 1897 года.	
	Р	У	Б	Л	И	К	О	П
Поступило на приходъ:								
Основнаго капитала	19539	24	39488	16 1/2	26340	70 1/4	85368	11 1/4
Пожертвованій въ пользу кассъ	»	»	2	»	53	50	55	50
Чистой прибыли, образовавшейся къ 1-му января отчетнаго года	13645	67 1/2	80552	61	73597	76 3/4	167796	5 1/4
<i>Вклады безпроцентныя:</i>								
Процентовъ, невыплаченныхъ кассою по вкладамъ къ 1-му января отчетнаго года	2974	78 1/2	14012	67	8232	99	25220	44 1/2
Вкладовъ, принятыхъ на храненіе	1300	»	1049	78 1/2	»	»	2349	78 1/2
<i>Вклады для приращенія процентами:</i>								
Отъ частныхъ лицъ	61088	47	221780	9 1/2	83554	65	366423	21 1/2
Штрафныхъ и друг. гминныхъ суммъ	10974	88	40885	80 1/2	10682	59 1/2	62543	28
Суммъ, принадлежащихъ малолѣтнимъ	11530	97 1/2	34118	49 1/2	19678	91 1/2	65328	38 1/2
Уплата по ссудамъ	67751	90	272760	66	149984	»	490496	56
Процентовъ	8624	18	31571	95 1/2	16276	98 1/2	56473	12
Цени	108	12	677	9 1/2	324	42	1109	63
Итого	197538	22 1/2	736899	38	388726	53	1823164	8 1/2
Выведено въ расходъ:								
Выдано ссудъ	174545	25	650429	20	352135	»	1177109	45
Выдано процентныхъ вкладовъ	11765	8 1/2	54169	88 1/2	21280	67	87215	64
Выплачено процентовъ на таковыя вклады	2863	28 1/2	12704	39	4172	81	19740	43 1/2
Возвращено безпроцентныхъ вкладовъ, принятыхъ на храненіе	»	»	678	55	»	»	678	55
Выдано на канцелярскія и другія надобности	1856	51	3033	9 1/2	1638	6	6027	66 1/2
Къ 1-му января текущаго года состо-яло налично	7008	14 1/2	15884	20 1/2	9499	98 1/2	32392	33 1/2
Итого	197538	22 1/2	736899	32 1/2	388726	53	1823164	8 1/2
<i>Къ 1-му января текущаго года состояло:</i>								
Въ долгу за участниками кассы	106793	35	377668	54	202151	»	686612	39
Процентовъ, невыплаченныхъ еще кассою по вкладамъ	4176	24	16336	56 1/2	9696	71 1/2	30209	52
Чистой прибыли, образовавшейся въ отчетномъ году	8311	10	14178	66 1/2	9326	81	26825	57 1/2

Межевое дѣло по Плоцкой губерніи за 1896 годъ.

Межевыя полевая работы въ 1896 году производились въ теченіе шести мѣсяцевъ, съ 1-го апрѣля по 1-ое октября 1896 года, шестью штатными землефрами.

Въ теченіе сего времени произведена съемка въ 65 селеніяхъ съ общимъ пространствомъ 6,761 десятины 1,309 сажень. При этомъ новая съемка произведена въ 36 селеніяхъ, на пространствѣ 3,521 десятины 2,110 сажень и дополнительное измѣреніе для согласованія плановъ прежняго межеванія съ Высочайше утвержденными правилами 9-го апрѣля 1881 года въ 25 селеніяхъ, на пространствѣ 3,339 десятины 1,599 сажень.

Кромѣ штатныхъ землефровъ, измѣреніемъ крестьянскихъ земель занимались 5 частныхъ землефровъ, ограничившихъ 44 селенія, на пространствѣ 1,509 десятины 149 сажень.

Вышеупомянутое измѣреніе крестьянскихъ земель по уѣздамъ распредѣляется слѣдующимъ образомъ:

НАЗВАНІЕ УѢЗДОВЪ.	Число селеній.		Измѣрено десятинъ.			Пройдено по окружнымъ межаамъ.	Число копцевъ.
	Штатными землефрами.	Частными землефрами.	Новой съемки.		Позвѣщаній объ обходѣ границъ.		
			Штатными землефрами.	Частными землефрами.		Штатными землефрами.	
Въ Плоцкомъ	15	1	640 ² / ₃	11 ¹ / ₃	164	19769	412
» Липновскомъ	13	15	391 ¹ / ₂	748 ² / ₃	658 ¹ / ₂	64866	1474
» Рыпинскомъ	3	14	1200	269 ² / ₃	»	29315	711
» Серпецкомъ	16	9	127	365 ¹ / ₄	1035	50234	871
» Млавскомъ	9	1	185 ¹ / ₃	31 ¹ / ₄	1069	53916	1366
» Цѣхановскомъ	9	2	977 ¹ / ₂	49 ² / ₃	413	55745	746
» Праснышскомъ	»	2	»	35 ¹ / ₄	»	»	»
Всего	65	44	3522	1509 ¹ / ₄	3389 ¹ / ₃	273845	5580

Затѣмъ, въ теченіе остальныхъ 6-ти мѣсяцевъ штатными землефрами составлено 76 плановъ и частными землефрами 44 плана и распредѣляются по уѣздамъ слѣдующимъ образомъ:

НАЗВАНІЕ УѢЗДОВЪ.	Составлено плановъ.	
	Штатными землебрами.	Частными землебрами.
Въ Плоцкомъ	25	1
» Липновскомъ	13	15
» Рыпинскомъ	1	14
» Серпецкомъ	16	9
» Млавскомъ	13	1
» Праснышскомъ	»	2
» Цѣхановскомъ	8	2
Всего	76	44

Движеніе плановъ и межевыхъ документовъ въ Губернскомъ Присутствіи опредѣляется слѣдующими цифрами:

НАЗВАНІЕ УѢЗДОВЪ	Къ 1-му января 1896 года остава- лось плз- новъ съ межевыми докумен- тами.	Въ тече- ніе года поступи- ло.	Итого.	Изъ этого числа		Къ 1-му января 1897 года въ Губернскомъ Присутствіи остава- лось.	
				Пред- ставлено въ Зем- скій От- дѣль.	Возвра- щено въ уѣздъ ко- мисса- рамъ.	Раз- смотре- нныхъ.	Нераз- смотре- нныхъ.
Въ Плоцкомъ	9	23	32	7	1	18	6
» Липновскомъ	35	15	50	24	»	15	11
» Рыпинскомъ	13	19	32	15	3	7	7
» Млавскомъ	22	12	34	16	1	8	9
» Серпецкомъ	16	10	26	14	»	7	5
» Праснышскомъ	5	6	11	4	»	5	2
» Цѣхановскомъ	20	8	28	14	4	4	6
Всего	120	92	212	94	9	64	46

ВѢДОМОСТЬ

о состояніи римско-католической церкви за 1896 годъ.

Въ 1896 году было:

1) свѣтскаго духовенства разныхъ степеней . . . 210

2) монаховъ, исправляющихъ приходскія должности:

а) администраторовъ 12

б) викаріевъ —

3) монашествующихъ въ монастыряхъ:

а) священниковъ 6

б) клириковъ —

в) братьевъ профессовъ 1

Итого 7

4) Монахинь вмѣстѣ съ сестрами милосердія . . . 12

5) Исуса для монаховъ и монахинь нѣтъ.

6) Въ Плоцкой губерніи находится одна епархіальная семинарія въ гор. Плоцкѣ, и въ ней было:

а) учителей 9

б) воспитанниковъ 83

7) Въ началѣ 1896 года въ духовномъ судѣ Плоцкой консисторіи брачныхъ дѣлъ, оставшихся отъ минувшаго 1895 года, переданныхъ разрѣшенію, было:

а) о расторженіи брака —

б) о разлученіи супруговъ 1

Въ теченіе 1896 года поступило:

а) о расторженіи брака 2

б) о разлученіи супруговъ 3

Разрѣшено въ 1896 году:

а) о расторженіи брака	1
б) о разлученіи супруговъ	3

Отказано по недостатку доказательствъ:

а) о расторженіи брака	—
б) о разлученіи супруговъ	1

Отказано по причинѣ неходатайства сторонъ:

а) о расторженіи брака	—
б) о разлученіи супруговъ	—

Осталось къ разрѣшенію на 1897 годъ:

а) о расторженіи брака	1
б) о разлученіи супруговъ	—

8) Присоединившихся изъ другихъ къ римско-католическому вѣроисповѣданію въ 1896 году было:

а) евреевъ, принявшихъ святое крещеніе	—
б) лютеранъ, присоединившихся	40

9) Что касается нравственности народа и исполненія имъ религиозныхъ обязанностей, въ минувшемъ 1896 году, никакихъ жалобъ не поступало по этому предмету.

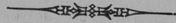

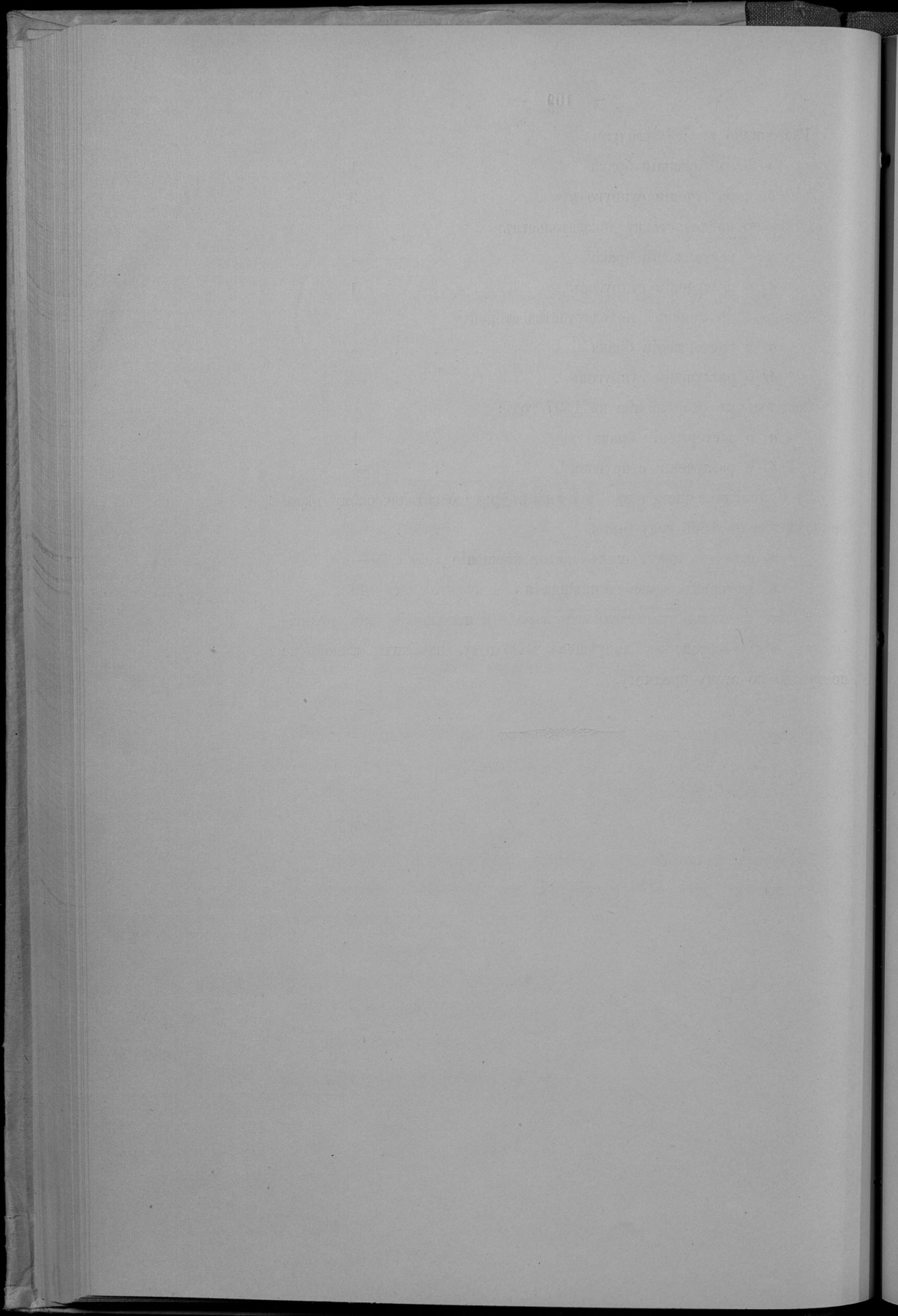

ПРИЛОЖЕНІЯ.

THE WORKS

ВѢДОМОСТЬ

о посѣвѣ и урожаѣ хлѣба въ Плоцкой губерніи

за 1896 годъ.

У В Е Д Ы.	П о с ѣ и н о ч е т в е р т о й .										С н я т о ч е т в е р т е й .								
	О з и м о й .		Я р о в о й .		О с а .	Я ч м е л .	Г р е ч к и .	О с т а в .	Б а р т о ф е л .	К а р т о ф е л .	О з и м о й .		Я р о в о й .		О с а .	Я ч м е л .	Г р е ч к и .	О с т а в .	К а р т о ф е л .
	П ш е н .	Р ж .	П ш е н .	Р ж .							П ш е н .	Р ж .	П ш е н .	Р ж .					
Л и н о в с к и й .																			
На землях владѣльческих . . .	4318	19512	"	"	6804	2950	98	317	45700	37347	107316	"	"	37216	13275	2703	7079	197683	
" " крестьянских . . .	3027	9802	"	"	6305	2072	68	109	39140	19771	58965	"	"	25220	3924	1815	9022	169207	
" " городских и других . . .	89	982	"	"	485	58	2	139	1070	563	5401	"	"	1940	261	102	700	4611	
Итого . . .	7434	30296	"	"	13594	5086	168	565	85810	47681	166682	"	"	54376	22860	4620	16801	371451	
Р ы п и н с к и й .																			
На землях владѣльческих . . .	4438	11664	29	479	11183	2349	42	373	45471	22190	69984	112	1916	44652	9396	1956	5330	181884	
" " крестьянских . . .	884	12505	27	830	3280	1920	51	311	36560	4420	70590	108	3320	2110	7680	2451	2763	146340	
" " городских и других . . .	35	299	5	5	190	69	3	38	960	175	1794	20	20	760	276	21	99	3840	
Итого . . .	5357	24468	61	1314	16633	4338	147	723	82991	26785	146808	240	5256	66532	17352	4428	8192	331964	
М л а в с к и й .																			
На землях владѣльческих . . .	2934	18994	"	480	9500	1526	120	118	56240	14731	83372	"	1787	25529	4198	3338 ^{1/2}	4482	175840	
" " крестьянских . . .	805	14138	"	220	5251	1058	119	70	44180	3743	49157	"	883	20854	3558	2480	3045	170556	
" " городских и других . . .	23	110	"	"	88	12	11	1	480	92	550	"	"	132	24	20	8	1200	
Итого . . .	3762	33242	"	700	14839	2596	249	191	100900	17566	133079	"	2670	46515	7780	5838 ^{1/2}	7535	347596	
С е р д е ц к и й .																			
На землях владѣльческих . . .	2463	12351	20	"	6771	1441	108	407	32586	17241	68095	90	"	33855	5764	3003	5676	130344	
" " крестьянских . . .	1942	9195	3	"	4075	582	57	363	23079	13594	50573	14	"	20375	2328	1716	2285	88316	
" " городских и других . . .	62	481	"	"	200	14	1	72	1381	434	2646	"	"	1000	56	15	295	5524	
Итого . . .	4467	22057	23	"	11046	2037	165	784	56046	31269	121314	104	"	55230	8148	4734	8256	224184	
П р а с и м ш о к с к и й .																			
На землях владѣльческих . . .	3019	10663	6	175	5874	1347	200	209	22848	15095	63978	30	1000	33496	5388	1750	3605	102816	
" " крестьянских . . .	1317	7955	3	90	3532	659	75	467	24098	6585	47734	15	500	14130	2637	1565	1461	106761	
" " городских и других . . .	253	630	"	"	246	50	40	1363	1265	3180	"	"	"	984	200	10	160	6133	
Итого . . .	4589	19148	9	265	9652	2056	275	687	48309	22945	114892	45	1500	38610	8223	3325	5226	214710	
Ц ѣ х а н о в с к и й .																			
На землях владѣльческих . . .	9183	12531	"	63	13529	3172	110	288	30936	45915	62655	"	315	66645	15860	2103	7295	83304	
" " крестьянских . . .	4056	6567	"	"	5143	1433	109	379	14119	20280	32855	"	120	20715	7165	1143	3345 ^{1/2}	56476	
" " городских и других . . .	150	150	"	"	150	50	3	500	750	750	"	"	"	750	200	24	20	2000	
Итого . . .	13389	19248	"	87	18822	4655	199	1077	35445	66945	96240	"	435	94110	23275	3270	10660 ^{1/2}	141780	
П л о ц к и й .																			
На землях владѣльческих . . .	8676	13432	"	"	12644	3065	630	209	30838	60732	97498	"	"	60220	31103	3280	9311	188198	
" " крестьянских . . .	4055	12795	7	30	7397	2223	230	111	38033	38525	90545	35	180	34985	12297	2372	3741	163888	
" " городских и других . . .	148	152	"	"	184	82	12	12	570	1332	1064	"	"	1656	820	304	60	4500	
Итого . . .	12899	26359	7	30	20225	5370	143	328	59441	90589	189107	35	180	96861	34310	5956	13112	356646	
Всего в губернии . . .	51897	174818	100	2396	104811	26132	10754	46904	469042	303780	968132	424	10041	452234	121950	32171^{1/2}	69782^{1/2}	1988331	
	226715				162998 ^{1/2}					1271902				686603					

DATE	DESCRIPTION	AMOUNT	CHECK NO.	BANK	INITIALS
1910
1911
1912
1913
1914
1915
1916
1917
1918
1919
1920
1921
1922
1923
1924
1925
1926
1927
1928
1929
1930

ВѢДОМОСТЬ

о фабрикахъ и заводахъ въ Плоцкой губерніи

за 1896 годъ.

РОДЪ ФАБРИКЪ и ЗАВОДОВЪ.	Губернскій городъ Плоцкъ.		Заштаннй городъ Вашгородъ.			Уездъ Плоцкй.			Городъ Млава.		Уездъ Млавскй.			Городъ Липно.		Заштаннй городъ Добриннй.				
	Число фабрикъ и заводовъ.	Сумма произво- дствалости.	Число рабочихъ.	Число фабрикъ и заводовъ.	Сумма произво- дствалости.	Число рабочихъ.	Число фабрикъ и заводовъ.	Сумма произво- дствалости.	Число рабочихъ.	Сумма произво- дствалости.	Число рабочихъ.	Число фабрикъ и заводовъ.	Сумма произво- дствалости.	Число рабочихъ.	Число фабрикъ и заводовъ.	Сумма произво- дствалости.	Число рабочихъ.	Число фабрикъ и заводовъ.	Сумма произво- дствалости.	Число рабочихъ.
Чугуноплавильные	2	35004	10	»	»	»	»	»	»	»	»	»	»	»	»	»	»	»	»	»
Железоплавильные	»	»	»	»	»	»	»	»	»	»	»	»	»	»	»	»	»	»	»	»
Винокуренные	»	»	»	»	»	»	»	»	»	»	»	»	»	»	»	»	»	»	»	»
Литейные	1	5950	5	»	»	»	»	»	»	»	»	»	»	»	»	»	»	»	»	»
Пиво и медоваренные	1	200	1	1	4000	1	1	55050	20	1600	7	1	320	2	»	»	»	»	»	»
Углеушные	1	400	1	»	»	»	»	»	»	»	»	»	»	»	»	»	»	»	»	»
Свелокаминдарные	»	»	»	»	»	»	»	»	»	1	500	3	1	160	1	»	»	»	»	»
Кожевенные	»	»	»	»	»	»	»	»	»	19200	27	3	1250	5	2	1540	5	»	»	»
Кирпичные	2	19102	37	»	»	»	14	13690	20	3200	12	15	7250	33	3	2600	13	1	650	2
Свеклосахарные	»	»	»	»	»	»	»	»	»	»	»	»	»	»	»	»	»	»	»	»
Ситичные и мыловаренные	1	6080	2	»	»	»	»	»	»	1	8600	3	»	»	»	»	»	»	»	»
Льсопильные	»	»	»	»	»	»	»	»	»	»	»	»	»	»	»	»	»	»	»	»
Маслобойные	4	2100	12	5	3300	11	14	3443	20	600	5	6	743	7	»	»	»	»	»	»
Крахмальные	1	1440	4	»	»	»	»	»	»	1	900	3	»	»	»	»	»	»	»	»
Земледельческихъ орудій	2	67494	74	»	»	»	»	»	»	»	»	»	»	»	»	»	»	»	»	»
Цементные	1	4300	3	»	»	»	»	»	»	»	»	2	518	3	»	»	»	»	»	»
Барфелные	1	900	4	»	»	»	»	»	»	»	»	»	»	»	»	»	»	»	»	»
Пробель и ваши	2	1070	2	»	»	»	»	»	»	»	»	»	»	»	»	»	»	»	»	»
Гильзы папирсныхъ	2	1200	10	»	»	»	»	»	»	»	»	»	»	»	»	»	»	»	»	»
Пуговицъ и запонковъ	»	»	»	»	»	»	»	»	»	»	»	1	1850	21	»	»	»	»	»	»
Бостельныхъ органовъ	1	2900	4	»	»	»	»	»	»	»	»	»	»	»	»	»	»	»	»	»
Цикорные	»	»	»	»	»	»	»	»	»	»	»	»	»	»	»	»	»	»	»	»
Мельницы паровыя	1	8700	9	»	»	»	»	»	»	»	»	4	6700	26	»	»	»	»	»	»
» водяныя	»	»	»	»	»	»	27	60069	42	»	»	22	37343	38	1	1000	5	»	»	»
» вътранца	»	»	5	4350	5	136	68119	130	11	2750	26	93	50028	97	2	972	3	2	800	2
Итого	23	156840	178	11	11650	17	192	200371	245	31350	86	157	370861	305	12	8912	36	5	2250	6

РОДЪ ФАБРИКЪ и ЗАВОДОВЪ.	Городъ Цѣхановъ			Уѣздъ Цѣхановскій.			Всего въ губерніи.		
	Число фабрикъ и заводовъ.	Сумма произво- дительности.	Число рабочихъ.	Число фабрикъ и заводовъ.	Сумма произво- дительности.	Число рабочихъ.	Число фабрикъ и заводовъ.	Сумма произво- дительности.	Число рабочихъ.
Чугуноплавильные	»	»	»	»	»	»	3	37474	12
Желѣзоплавильные	»	»	»	»	»	»	4	10130	18
Винокуренные	»	»	»	1	19100	11	11	387720	83
Ликерные	»	»	»	»	»	»	1	5950	5
Пиво и медоваренные	1	28750	15	1	710	1	18	141240	81
Уксусные	»	»	»	»	»	»	2	460	2
Смолоскипидарные	»	»	»	»	»	»	2	660	4
Кожевенные	1	600	1	»	»	»	43	37388	91
Кирпичные	1	6000	4	6	83140	40	91	160347	234
Свеклосахарные	»	»	»	3	1651282	1172	3	1651282	1172
Свѣчные и мыловаренные	»	»	»	»	»	»	3	15680	7
Лѣсопильные	»	»	»	3	33100	18	21	169499	160
Маслобойные	2	2000	6	»	»	»	67	22501	113
Крахмальные	»	»	»	»	»	»	2	2340	7
Земледѣльческихъ орудій	»	»	»	»	»	»	2	67494	74
Цементные	»	»	»	»	»	»	3	4818	6
Кафельные	»	»	»	»	»	»	1	900	4
Пробокъ и ваксы	»	»	»	»	»	»	2	1070	2
Гильзы папиросныхъ	»	»	»	»	»	»	2	1200	10
Пуговицъ и запонокъ	»	»	»	»	»	»	1	1850	21
Костельныхъ органовъ	»	»	»	»	»	»	1	2900	4
Цикорные	»	»	»	»	»	»	3	20750	20
Стекланные	»	»	»	»	»	»	1	9220	15
Содовые	»	»	»	»	»	»	1	500	2
Мельницы паровыя	1	50000	16	1	12489	6	9	89989	65
» водяныя	»	»	»	7	39350	21	147	233732	210
» вѣтряныя	5	10000	5	70	24936	71	565	272812	608
Итого	11	97350	47	92	1864107	1340	1009	3349906	3043

ВѢДОМОСТЬ

о движеніи всего населенія въ Плоцкой губерніи

ЗА 1896 ГОДЪ.

II. Постоянное население. Города и уезды.	Число браковъ.	Число родившихся.									Число умершихъ.			Прибыль или убыль.
		Законнорожденныхъ.			Незаконнорожденныхъ.			Всего.			Умрѣвшихъ пола.	Умрѣвшихъ пола.	Умрѣвшихъ пола.	
		мужскаго пола.	женскаго пола.	обоихъ пола.	мужскаго пола.	женскаго пола.	обоихъ пола.	мужскаго пола.	женскаго пола.	обоихъ пола.				
Губернскій г. Псковъ	127	305	281	586	20	25	55	335	306	641	245	225	470	+ 171
Заштатный г. Вытеградъ	13	75	41	116	2	2	4	77	43	120	30	22	52	+ 68
Уездъ Псковскій	414	1134	1081	2215	19	39	58	1183	1120	2303	566	576	1142	+ 1161
Городъ Дашно	31	83	68	151	1	1	2	84	69	153	47	47	94	+ 59
Заштатный гор. Добружъ на р. Вислѣ	23	30	30	60	•	•	•	30	30	60	14	18	32	+ 28
Уездъ Липновскій	451	1212	1205	2417	45	65	130	1277	1270	2547	669	682	1351	+ 1196
Городъ Рязань	36	45	47	92	1	3	4	46	50	96	24	22	46	+ 50
Уездъ Рязанскій	375	1041	1116	2157	47	49	96	1088	1165	2253	557	521	1078	+ 1175
Городъ Праснишь	40	146	122	268	•	•	•	146	122	268	63	45	108	+ 160
Уездъ Праснишскій	394	1314	1198	2512	30	31	61	1344	1329	2673	642	570	1212	+ 1361
Городъ Мама	72	89	124	213	•	•	•	89	124	213	68	64	132	+ 81
Уездъ Млавскій	411	1311	1320	2631	34	32	66	1345	1252	2597	682	653	1335	+ 1362
Городъ Серпецъ	178	101	117	218	4	4	8	105	121	226	82	75	157	+ 69
Уездъ Серпецкій	225	947	940	1887	37	49	86	984	989	1973	675	682	1357	+ 616
Городъ Цѣхановъ	17	87	63	150	1	3	4	88	66	154	60	55	115	+ 39
Уездъ Цѣхановскій	325	1016	1043	2059	35	33	59	1042	1076	2118	474	487	961	+ 1157
<i>Итого въ городахъ</i>	537	961	893	1854	39	38	77	1000	931	1931	633	573	1206	+ 725
<i>» » уездахъ</i>	2595	7975	7803	15778	298	298	596	8263	8101	16364	4265	4171	8436	+ 7928
Всего въ губерніи	3132	8936	8696	17432	337	336	663	9263	9032	18295	4898	4744	9642	+ 8653
Движеніе непостояннаго населенія (вкл. № 3а)	1062	2545	2509	5054	12	147	289	2687	2686	5343	1387	1448	2835	+ 2517
Всего въ губерніи	4194	11481	11205	22686	349	483	952	11950	11688	23638	6285	6192	12477	+ 11170

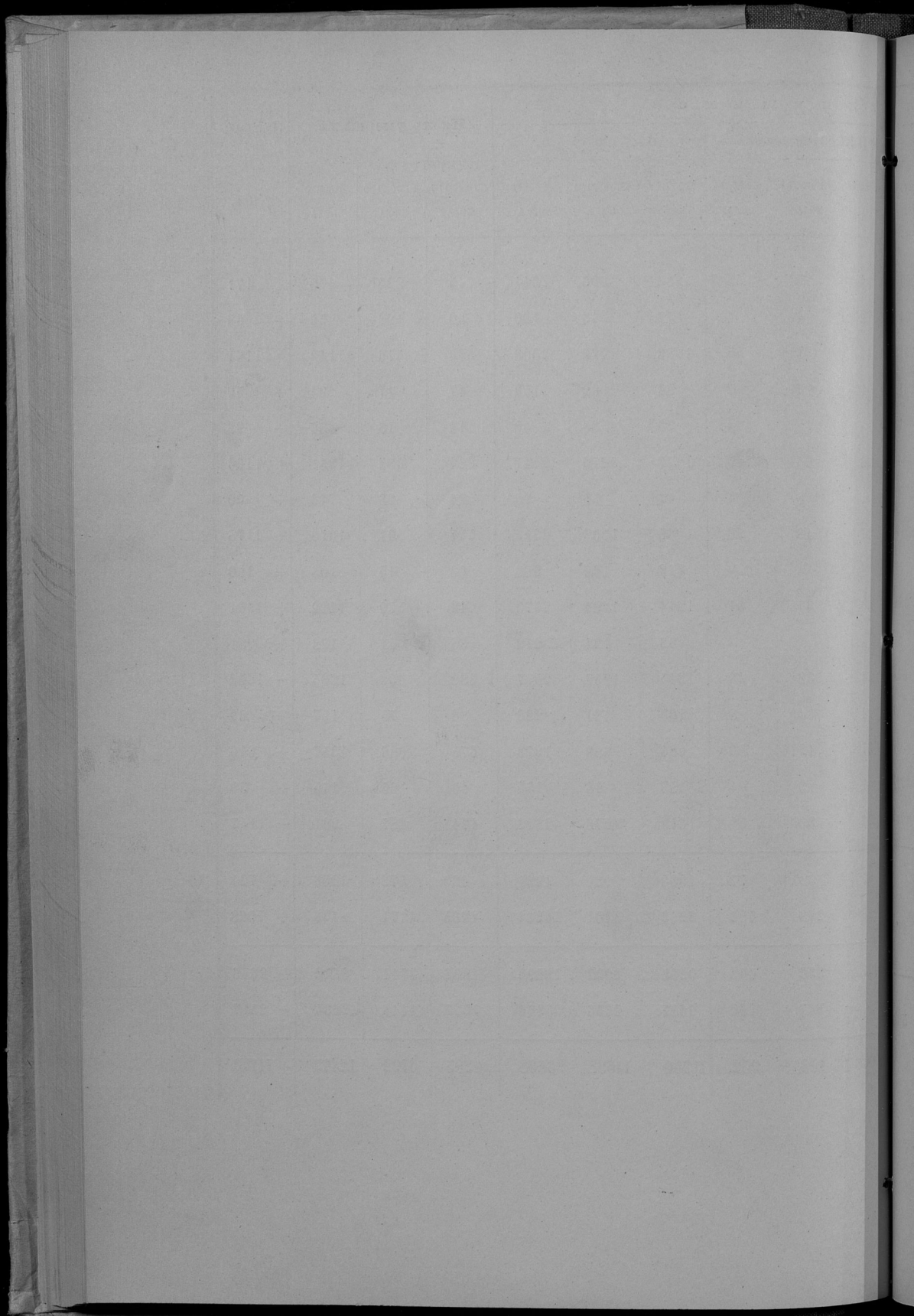

ВѢДОМОСТЬ

о движеніи непостояннаго населенія въ Плоцкой
губерніи

ЗА 1896 ГОДЪ.

Города и уезды.	Число браковъ.	Число родившихся.									Число умершихъ.			Прибыль или убыль.
		Законнорожденныхъ.			Незаконнорожденныхъ.			Всего.			Мужского пола.	Женского пола.	Обоего пола.	
		Мужского пола.	Женского пола.	Обоего пола.	Мужского пола.	Женского пола.	Обоего пола.	Мужского пола.	Женского пола.	Обоего пола.				
Губернскій г. Псковъ	66	97	103	206	11	14	25	108	117	225	94	87	181	+ 44
Заштатный г. Вытеградъ	16	41	33	74	»	1	1	41	34	75	20	12	32	+ 43
Уездъ Псковскій	181	386	365	751	28	34	62	414	399	813	170	165	335	+ 478
Городъ Липно	11	29	22	51	1	1	2	30	23	53	22	23	45	+ 8
Заштатный гор. Добрыня на р. Вельѣ	»	1	»	1	»	»	»	1	»	1	6	4	10	— 9
Уездъ Ляновскій	153	288	295	583	23	23	46	311	318	629	175	195	370	+ 259
Городъ Рашня	15	19	20	39	1	2	3	20	22	42	7	9	16	+ 26
Уездъ Рашняскій	110	208	281	499	22	16	38	330	297	627	156	174	330	+ 297
Городъ Млава	20	84	92	176	2	4	6	86	96	182	39	38	77	+ 105
Уездъ Млавскій	98	311	324	635	8	8	16	319	332	651	164	162	326	+ 325
Городъ Серпецъ	25	18	25	43	1	»	1	19	25	44	12	9	21	+ 23
Уездъ Серпецкій	112	302	323	625	21	21	42	323	344	667	224	247	471	+ 196
Городъ Праснишь	20	30	29	59	1	1	2	31	30	61	30	24	54	+ 7
Уездъ Праснишскій	37	167	164	331	4	6	10	171	170	341	79	87	166	+ 175
Городъ Цѣхановъ	47	68	49	117	4	6	10	72	55	127	24	36	60	+ 67
Уездъ Цѣхановскій	151	396	384	780	13	10	25	411	394	805	165	176	341	+ 464
<i>Итого въ городахъ</i>	220	387	373	760	31	29	50	408	402	810	254	242	496	+ 323
<i>» » уездахъ</i>	842	2168	2136	4304	121	118	239	2279	2254	4533	1133	1206	2339	+ 2194
Всего въ губерніи	1062	2545	2509	5054	152	147	289	2687	2656	5343	1387	1448	2835	+ 2517

Date	Miles		Hours		Remarks
	Out	Home	Out	Home	
10/1	121	75	50	35	...
10/2	100	60	45	30	...
10/3	110	70	48	32	...
10/4	130	80	55	40	...
10/5	140	90	60	45	...
10/6	150	100	65	50	...
10/7	160	110	70	55	...
10/8	170	120	75	60	...
10/9	180	130	80	65	...
10/10	190	140	85	70	...
10/11	200	150	90	75	...
10/12	210	160	95	80	...
10/13	220	170	100	85	...
10/14	230	180	105	90	...
10/15	240	190	110	95	...
10/16	250	200	115	100	...
10/17	260	210	120	105	...
10/18	270	220	125	110	...
10/19	280	230	130	115	...
10/20	290	240	135	120	...
10/21	300	250	140	125	...
10/22	310	260	145	130	...
10/23	320	270	150	135	...
10/24	330	280	155	140	...
10/25	340	290	160	145	...
10/26	350	300	165	150	...
10/27	360	310	170	155	...
10/28	370	320	175	160	...
10/29	380	330	180	165	...
10/30	390	340	185	170	...
10/31	400	350	190	175	...

ВЪДОМОСТЬ

о поступленіи сборовъ по Плоцкой губерніи

ЗА 1896 ГОДЪ.

О ПОДАТЯХЪ И НЕДОИМКАХЪ ПО ПОДАТНОМУ ЗАКОНУ ГОСУДАРСТВЕННОГО КАЗНАЧЕЙСКАГО УЧРЕЖДЕНИЯ ЗА 1896 ГОДЪ.

НАИМЕНОВАНИЕ СВОРОБЪ.	Слѣдовало поступить.				Вновь причислено.				Исключено.				Взыскано.				Осталось к 1-му января 1897 г.								
	Недоимокъ.		Окладъ.		Недоимокъ.		Окладъ.		Недоимокъ.		Окладъ.		Недоимокъ.		Окладъ.		Недоимокъ.		Окладъ.		Всего.				
	Рубл.	коп.	Рубл.	коп.	Рубл.	коп.	Рубл.	коп.	Рубл.	коп.	Рубл.	коп.	Рубл.	коп.	Рубл.	коп.	Рубл.	коп.	Рубл.	коп.	Рубл.	коп.			
I.																									
Налоги и подати по губерніямъ Царства Польскаго.																									
а) Основной дорожной поимущественный налогъ	221	4	182558	39	61	88	80	170	99	1085	83	111	93	181552	62	•	•	•	•	1	•	1			
б) Добавочный	93	90	82108	98	32	78	52	79	73	41184	74	46	95	49946	27	•	•	•	•	1	•	1			
в) Подъемная подать съ вѣдлѣвскихъ дорожныхъ вѣздыкъ дорожныхъ, промывальныхъ и торговыхъ заведений	30	50	69811	50	108	•	16	103	92	155	4	45	68	69570	46	•	•	•	2	•	2	•			
г) Добавочная подъемная подать съ суммъ страховой общины	6	68	15544	52	46	86	6	40	41	50	•	13	18	15550	82	•	•	•	•	38	•	38			
д) Основной поимущественный налогъ съ земель	•	•	3828	76	•	•	•	•	•	•	•	•	•	3328	76	•	•	•	•	•	•	•			
е) Добавочный	•	•	1573	•	•	•	•	•	•	786	47	•	•	786	53	•	•	•	•	•	•	•			
ж) Подъемная подать съ земель	•	•	4157	•	82	•	82	•	•	•	•	•	•	4289	•	•	•	•	•	•	•	•			
з) Основной крестьянский поимущественный налогъ	•	•	93901	85	245	63	442	41	81	53	75	300	82	92930	51	•	•	•	•	•	•	•			
и) Добавочный	•	•	43114	98	129	28	109	23	17	23610	64	100	11	23644	80	•	•	•	•	•	•	•			
к) Подъемная крестьянская подать	•	•	39662	•	90	•	274	141	•	53	•	•	•	91183	•	•	•	•	•	•	•	•			
л) Подъемная подать по городамъ	•	•	33500	51	•	•	•	•	•	•	•	•	•	33500	51	•	•	•	•	•	•	•			
м) Повышенная землеручная по городамъ	•	•	878	10	•	•	•	•	•	•	•	•	•	878	10	•	•	•	•	•	•	•			
Итого	332	12	618537	59	850	43	1982	87	93	65979	47	304	62	53829	38	•	•	•	•	2	40	2	40		
II.																									
Другихъ разнукъ взимскій.																									
Военное Министерство.																									
По вѣдомству Главнаго Интендантскаго Управленія	•	•	•	•	•	•	9480	•	•	•	•	•	•	9480	41	•	•	•	•	•	•	•	•		
„ „ Архивнаго	•	•	•	•	•	•	3171	•	•	•	•	•	•	3171	3	•	•	•	•	•	•	•	•		
„ „ Инженернаго	•	•	•	•	•	•	20	•	•	•	•	•	•	20	53	•	•	•	•	•	•	•	•		
„ „ Главнаго Штаба	•	•	•	•	•	•	90	•	•	•	•	•	•	90	43	•	•	•	•	•	•	•	•		
По Управленію Военно-Медицинскаго Управленія	•	•	•	•	•	•	273	•	•	•	•	•	•	273	2	•	•	•	•	•	•	•	•		
По Главному Управленію Военно-Учебныхъ заведеній	•	•	•	•	•	•	675	•	•	•	•	•	•	675	•	•	•	•	•	•	•	•	•		
По Морскому Министерству	•	•	•	•	•	•	25	•	•	•	•	•	•	25	30	•	•	•	•	•	•	•	•		
Министерство Финансовъ.																									
По Департаменту Государственнаго Казначейства	4570	16	1651	•	9496	32	25190	262	61	•	7109	91	36847	36	3814	96	•	•	•	•	•	3814	96		
„ „ Окладныхъ сборовъ	89016	58	41738	42	5550	98	96197	84	17675	95	15320	•	119938	44	44940	67	311	39	43252	6	•	•	43252	6	
„ „ Нововведенныхъ сборовъ	12547	73	11029	32	2931	47	67803	10	•	1606	70	681346	37	5332	40	175	73	5568	13	•	•	•	5568	13	
„ „ Таможенныхъ сборовъ	•	•	•	•	•	•	•	•	•	•	•	•	•	40	22	•	•	•	•	•	•	•	•	•	
По Управленію Окладнаго Круга Борозначной Страны	•	•	•	•	•	•	851	•	•	•	•	•	•	851	25	•	•	•	•	•	•	•	•	•	
По Департаменту Торговаго и Мануфактурнаго	8654	27	4240	20	5084	95	103196	473	42	162	4294	88	105498	56	2974	72	4177	16	•	•	•	•	7151	88	
По Особеной Канцеляріи по кредитной части	214	58	1130	90	•	•	2947	13	23	•	179	28	3796	44	30	•	•	•	•	•	•	•	281	85	
По Министерству Землеустройства и Государственныхъ Имуществъ	32912	19	28263	83	311	63	119172	319	3	189	34	8890	80	133440	18	14716	99	14127	34	28844	53	•	•		
„ „ Внутреннихъ Дѣлъ	430408	70	23492	35	39995	16	6564	39	40	700	•	2887	68	28863	31	461806	78	879	21	469888	99	•	•		
„ „ Народнаго Просвѣщенія	•	•	473	20	•	•	•	•	•	200	•	•	•	511	86	•	•	•	•	•	•	•	•	•	
„ „ Финансовъ	2968	24	3160	•	6338	42	1171	36	35	•	3069	15	5101	64	1948	96	•	•	•	•	•	•	•	1948	96
„ „ Путей Сообщенія	•	•	•	•	•	•	39633	•	•	•	•	•	•	39633	28	•	•	•	•	•	•	•	•	•	
По Государственному Контролю	60	65	833	43	•	•	•	•	•	85	•	•	•	833	43	•	•	•	•	•	•	•	•	•	
Итого	57353	10	116191	65	68468	88	1688113	102	13	18907	29	43358	37	116447	81	585563	48	19952	68	555118	16	•	•	•	
А всего	573905	22	734729	24	62559	31	1684230	187	106	84886	76	43662	99	1174992	40	536565	48	19955	8	555320	16	•	•	•	
1,758,045 руб. 59 коп.																									



ВЪДОМОСТЬ

о распредѣленіи недоимокъ по городамъ и уѣздамъ

Плоцкой губерніи

ЗА 1896 ГОДЪ.

1881

REPORT

OF THE

COMMISSIONERS

1881

ГОРОДА И УѢЗДЫ.	Н Е Д О И М О К Ъ.							
	Податей и обкладныхъ платежей.		Доходовъ съ казенныхъ имуществъ.		По разнымъ взысканіямъ.		В С Е Г О.	
	РУБ.	КОП.	РУБ.	КОП.	РУБ.	КОП.	РУБ.	КОП.
Губернскій г. Плоцкъ	»	»	127	35	77916	15	78043	50
Заштатный г. Вышегородъ	»	»	359	99	5394	68	5754	67
Уѣздъ Плоцкій	»	»	13885	48	25156	68	39042	16
Городъ Липно	»	»	766	82	12534	55	13301	37
Заштатный гор. Добржинь на р. Вислѣ	»	»	28	40	2532	39	2560	79
Уѣздъ Липновскій	»	»	3347	10	32503	81	35850	91
Городъ Млава	»	»	»	»	41317	49	41317	49
Уѣздъ Млавскій	»	2	54	35	40699	45	40753	82
Городъ Праснышъ	»	»	87	16	46883	41	46970	57
Уѣздъ Праснышскій	»	2	184	3	44223	56	44407	61
Городъ Рыпинъ	»	»	97	18	33160	86	33258	4
Уѣздъ Рыпинскій	2	38	4242	8	49007	49	53251	95
Городъ Серпецъ	»	»	204	92	20568	53	20773	45
Уѣздъ Серпецкій	»	»	811	34	51008	18	51819	52
Городъ Цѣхановъ	»	»	»	»	29999	50	29999	50
Уѣздъ Цѣхановскій	»	»	4648	13	13767	8	18415	21
<i>Итого по городамъ</i>	»	»	1671	82	270307	56	271979	38
<i>» » уѣздамъ</i>	2	42	27172	51	256366	25	283541	18
Всего по губерніи	2	42	28844	33	526673	81	555520	56

Year	Month	Day	Time	Location	Remarks
1900	Jan	1	10:00
1900	Jan	2	10:00
1900	Jan	3	10:00
1900	Jan	4	10:00
1900	Jan	5	10:00
1900	Jan	6	10:00
1900	Jan	7	10:00
1900	Jan	8	10:00
1900	Jan	9	10:00
1900	Jan	10	10:00
1900	Jan	11	10:00
1900	Jan	12	10:00
1900	Jan	13	10:00
1900	Jan	14	10:00
1900	Jan	15	10:00
1900	Jan	16	10:00
1900	Jan	17	10:00
1900	Jan	18	10:00
1900	Jan	19	10:00
1900	Jan	20	10:00
1900	Jan	21	10:00
1900	Jan	22	10:00
1900	Jan	23	10:00
1900	Jan	24	10:00
1900	Jan	25	10:00
1900	Jan	26	10:00
1900	Jan	27	10:00
1900	Jan	28	10:00
1900	Jan	29	10:00
1900	Jan	30	10:00
1900	Jan	31	10:00

№ 4 лит. б.

ВѢДОМОСТЬ

о доходахъ и расходахъ городовъ Плоцкой губернии

за 1896 годъ.

1831

ИЗДАНИЕ

Второе издание с прибавлением новых сведений

в 1831 году

Г
Гу
у
Вашт
В
Д
И

НАЗВАНІЕ ГОРОДОВЪ.	Оставалось отъ прежнихъ лѣтъ въ Плоцкомъ Отдѣленіи Госу- дарственнаго Банка.		ПРИХОДЪ за 1896 г.		РАСХОДЪ за 1896 г.		Остатокъ или передержка про- тивъ годоваго дохода.		Хранящіеся въ Плоцкомъ Отдѣ- леніи Государ- ственнаго Банка капиталы соста- вляютъ.	
	Р у б л и к о п ѣ й к и.									
Губерн. г. Плоцкъ	140441	66	78779	22	60376	53 ¹ / ₂	+18402	68 ¹ / ₂	136056	60
Уѣздные города:										
Липно . . .	16926	21	10609	82	7119	50	+ 3490	32	18003	67
Рыпинъ . .	15114	11	5922	87	5922	87	„	„	14548	73
Млава . . .	90606	68	24822	51	19264	19 ¹ / ₂	+ 5558	31 ¹ / ₂	87621	19
Серпецъ . .	3734	21	10858	81	5779	48	+ 5079	33	5241	4
Праснышъ . .	4485	55	7429	63 ¹ / ₂	6550	77	+ 878	86 ¹ / ₂	7675	77
Цѣхановъ . .	23928	38	14326	78	9816	38	+ 4510	40	23507	19
Защатные города:										
Вышегородъ .	2211	64	4776	43 ¹ / ₂	3176	77	+ 1599	66 ¹ / ₂	3001	25
Добржишъ . .	28235	65	4153	52 ¹ / ₂	3461	14	+ 692	38 ¹ / ₂	28315	26
Итого . .	325684	39	161679	62 ¹ / ₂	121467	64	+40211	98 ¹ / ₂	323970	70

ВѢДОМОСТЬ

о числѣ и родѣ преступленій по Плоцкой губерніи

за 1896 годъ.

ГОДЪ ПРЕСТУПЛЕНІЙ.	Число преступленій.	В ъ т о м ъ										В о з р а с т ъ преступниковъ.																			
		Число осужденныхъ.	Дворянъ поместныхъ.		Дворянъ личныхъ.		Купцовъ.		Мещанъ.		Иностранцевъ.	Божнова сословія.	Остальнаго.	внѣ 17.	17—20.		21—25.		26—30.		31—40.		41—50.		51—60.		внѣ 60.				
			муж.	жен.	муж.	жен.	муж.	жен.	муж.	жен.					муж.	жен.	муж.	жен.	муж.	жен.	муж.	жен.	муж.	жен.	муж.	жен.		муж.	жен.	муж.	жен.
Противъ религіи.																															
1. Оскверненіе отъ зра и воровъ погостагоульн.	4	4	4	4	4	4	4	4	4	4	4	4	4	4	4	4	4	4	4	4	4	4	4	4	4	4	4	4	4	4	
2. Другія преступленія противъ религіи.	4	4	4	4	4	4	4	4	4	4	4	4	4	4	4	4	4	4	4	4	4	4	4	4	4	4	4	4	4	4	
Противъ личности Государства.																															
1. Противъ верховной власти	41	27	7	4	4	4	4	4	4	4	4	4	4	4	4	4	4	4	4	4	4	4	4	4	4	4	4	4	4	4	
2. Противъ высшаго церковнаго власти	24	9	1	2	2	2	2	2	2	2	2	2	2	2	2	2	2	2	2	2	2	2	2	2	2	2	2	2	2	2	
3. Противъ обязанности гражданской службы	3	2	2	2	2	2	2	2	2	2	2	2	2	2	2	2	2	2	2	2	2	2	2	2	2	2	2	2	2	2	
4. Противъ законовъ о сословіяхъ	146	117	10	7	1	1	1	1	1	1	1	1	1	1	1	1	1	1	1	1	1	1	1	1	1	1	1	1	1	1	
5. Противъ возможности земной и военной службы	664	440	112	7	1	1	1	1	1	1	1	1	1	1	1	1	1	1	1	1	1	1	1	1	1	1	1	1	1	1	
6. Противъ народнаго кредита и промышленности	80	50	18	1	1	1	1	1	1	1	1	1	1	1	1	1	1	1	1	1	1	1	1	1	1	1	1	1	1	1	
7. Противъ условій о промислахъ и торговлѣ	346	216	84	4	4	4	4	4	4	4	4	4	4	4	4	4	4	4	4	4	4	4	4	4	4	4	4	4	4	4	
8. Противъ условій строителныхъ, почтовыхъ и путей сообщенія	190	123	80	1	1	1	1	1	1	1	1	1	1	1	1	1	1	1	1	1	1	1	1	1	1	1	1	1	1	1	
9. Противъ правилъ осторожности отъ вандализма	48	11	7	4	4	4	4	4	4	4	4	4	4	4	4	4	4	4	4	4	4	4	4	4	4	4	4	4	4	4	4
10. Сохраненіе истребленіе преступленій	48	11	7	4	4	4	4	4	4	4	4	4	4	4	4	4	4	4	4	4	4	4	4	4	4	4	4	4	4	4	4
11. Продажность и нарушеніе аккорда, системы	43	2	2	2	2	2	2	2	2	2	2	2	2	2	2	2	2	2	2	2	2	2	2	2	2	2	2	2	2	2	2
12. Возбужденіе и протравливаніе искамъ, ложныхъ доносовъ и прочихъ помысловъ	1163	748	398	3	7	7	7	7	7	7	7	7	7	7	7	7	7	7	7	7	7	7	7	7	7	7	7	7	7	7	7
13. Противъ общественнаго благоустройства	159	67	26	4	4	4	4	4	4	4	4	4	4	4	4	4	4	4	4	4	4	4	4	4	4	4	4	4	4	4	4
14. Противъ общественной нравственности	805	569	298	5	1	1	1	1	1	1	1	1	1	1	1	1	1	1	1	1	1	1	1	1	1	1	1	1	1	1	1
15. Другія нарушенія Государственнаго благоустройства	159	67	26	4	4	4	4	4	4	4	4	4	4	4	4	4	4	4	4	4	4	4	4	4	4	4	4	4	4	4	4
Противъ собственности Государства.																															
1. Противъ условій о казенныхъ званіяхъ	95	61	20	4	4	4	4	4	4	4	4	4	4	4	4	4	4	4	4	4	4	4	4	4	4	4	4	4	4	4	4
2. Противъ условій вѣдѣній	416	266	118	4	4	4	4	4	4	4	4	4	4	4	4	4	4	4	4	4	4	4	4	4	4	4	4	4	4	4	4
3. Противъ условій казеннаго хозяйства	1	1	1	1	1	1	1	1	1	1	1	1	1	1	1	1	1	1	1	1	1	1	1	1	1	1	1	1	1	1	1
4. Подкупъ истребленіе и востановленіе	41	35	4	4	4	4	4	4	4	4	4	4	4	4	4	4	4	4	4	4	4	4	4	4	4	4	4	4	4	4	4
5. Другія преступленія противъ собственности Государства	89	13	7	4	4	4	4	4	4	4	4	4	4	4	4	4	4	4	4	4	4	4	4	4	4	4	4	4	4	4	4
Противъ личности.																															
1. Самоубійство	89	13	7	4	4	4	4	4	4	4	4	4	4	4	4	4	4	4	4	4	4	4	4	4	4	4	4	4	4	4	4
2. Самоубійство	89	13	7	4	4	4	4	4	4	4	4	4	4	4	4	4	4	4	4	4	4	4	4	4	4	4	4	4	4	4	4
3. Нанесеніе ранъ и оставленіе въ опасности	212	135	17	4	4	4	4	4	4	4	4	4	4	4	4	4	4	4	4	4	4	4	4	4	4	4	4	4	4	4	4
4. Противъ отъчужденія	6067	3578	1022	9	2	2	2	2	2	2	2	2	2	2	2	2	2	2	2	2	2	2	2	2	2	2	2	2	2	2	2
5. Противъ вѣнчурнаго состоянія	84	9	1	1	1	1	1	1	1	1	1	1	1	1	1	1	1	1	1	1	1	1	1	1	1	1	1	1	1	1	1
6. Противъ свѣдѣній и родственнаго союза	94	2	2	2	2	2	2	2	2	2	2	2	2	2	2	2	2	2	2	2	2	2	2	2	2	2	2	2	2	2	2
Противъ частной собственности.																															
1. Захватъ недвижимыхъ имуществъ	1437	691	158	4	4	4	4	4	4	4	4	4	4	4	4	4	4	4	4	4	4	4	4	4	4	4	4	4	4	4	4
2. Воровство-кража и воровство недвижимыя	36	5	1	1	1	1	1	1	1	1	1	1	1	1	1	1	1	1	1	1	1	1	1	1	1	1	1	1	1	1	1
3. Рабство и грабни	53	5	1	1	1	1	1	1	1	1	1	1	1	1	1	1	1	1	1	1	1	1	1	1	1	1	1	1	1	1	1
4. Подкупъ	7	6	1	1	1	1	1	1	1	1	1	1	1	1	1	1	1	1	1	1	1	1	1	1	1	1	1	1	1	1	1
5. Истребленіе имущества врановъ, ворованій и т. п.	2037	1228	227	1	2	1	1	1	1	1	1	1	1	1	1	1	1	1	1	1	1	1	1	1	1	1	1	1	1	1	1
6. Другія преступленія противъ частной собственности	3	1	1	1	1	1	1	1	1	1	1	1	1	1	1	1	1	1	1	1	1	1	1	1	1	1	1	1	1	1	1
7. Преступленія, повлекшія жалованье и взысканія	3	1	1	1	1	1	1	1	1	1	1	1	1	1	1	1	1	1	1	1	1	1	1	1	1	1	1	1	1	1	1
Итого	14988	7961	2121	30	1	14	1	211	65	2173	1029	16	185	35	171	43	621	247	1422	595	2107	678	1702	404	900	192	845	90	63	5	5

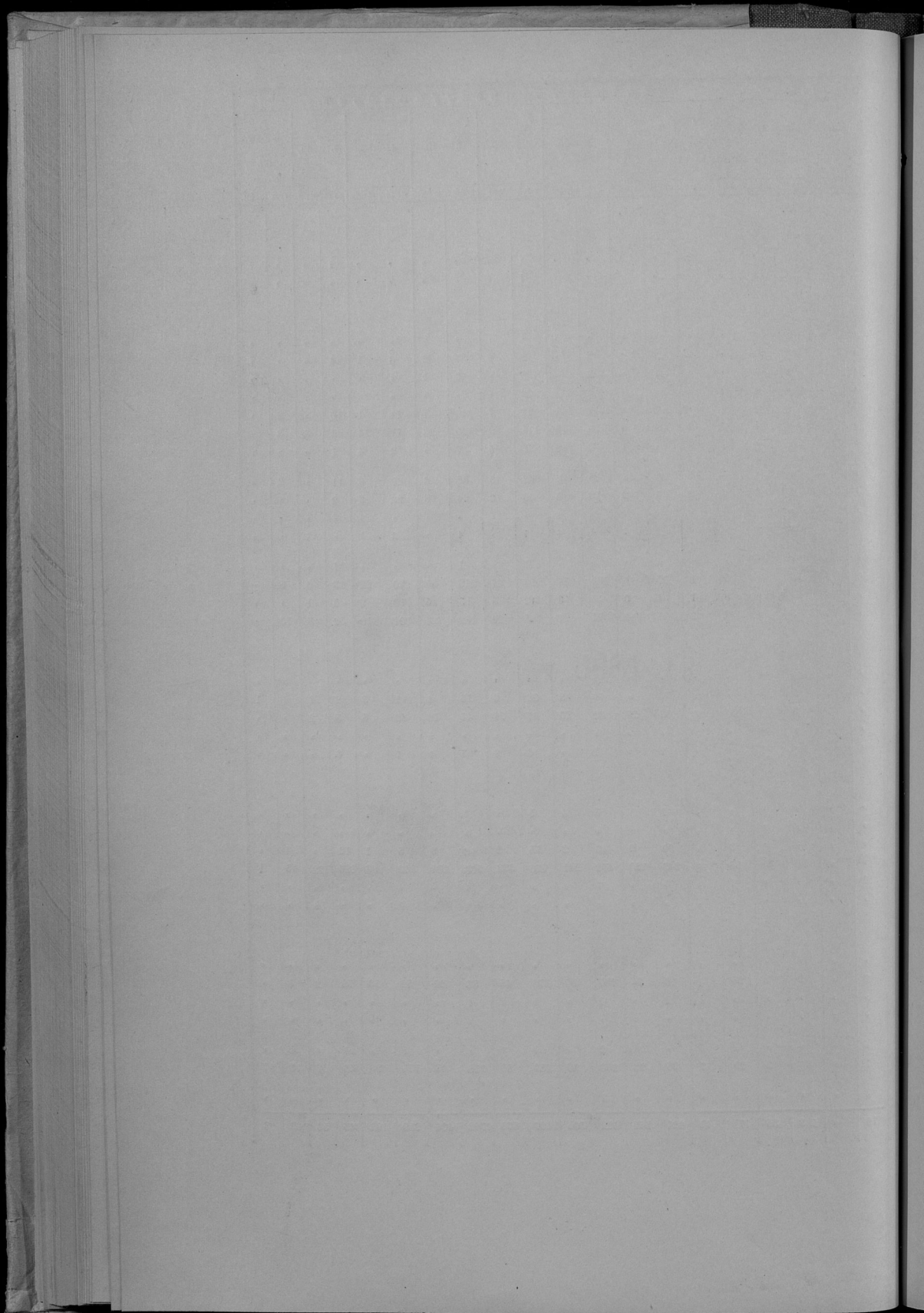

ВѢДОМОСТЬ

о пожарахъ въ Плоцкой губерніи

ЗА 1896 ГОДЪ.

ГОРОДА И УЪЗДЫ.	Въ зимніе мѣсяцы.			Въ весенніе мѣсяцы.			Въ лѣтніе мѣсяцы.			Въ осенніе мѣсяцы.			Всего въ году.			Причина пожаровъ.				
	Число пожаровъ.	Число погорѣвшихъ домовъ.	Сумма убытковъ.	Число пожаровъ.	Число погорѣвшихъ домовъ.	Сумма убытковъ.	Число пожаровъ.	Число погорѣвшихъ домовъ.	Сумма убытковъ.	Число пожаровъ.	Число погорѣвшихъ домовъ.	Сумма убытковъ.	Число пожаровъ.	Число погорѣвшихъ домовъ.	Сумма убытковъ.	Отъ жолші.	Отъ курева углей, отъ ламп и свѣчъ.	Отъ неосторожности.	Отъ волковъ.	Отъ другихъ причинъ.
Губернскій г. Псковъ . . .	»	»	»	1	1	70	4	8	27	2	»	540	7	11	3755	»	»	3	2	2
Западный г. Вышегородъ . . .	»	»	»	»	»	»	»	»	»	»	»	»	»	»	»	»	»	»	»	»
Уездъ Псковій	2	8	23690	5	26	18765	14	28	1600	6	27	32780	27	89	91314	3	1	10	5	8
Городъ Липно	»	»	»	»	»	»	1	1	1	2	21	20537	3	22	20677	»	»	1	»	2
Западный г. Добружскій на р. Вислѣ	»	»	»	»	»	»	»	»	»	»	»	»	»	»	»	»	»	»	»	»
Уездъ Липновскій	4	7	3542	10	16	7924	21	41	3200	13	63	99149	54	127	142904	3	6	13	10	22
Городъ Рынскій	1	1	80	1	1	760	4	17	600	»	»	»	6	19	7725	»	»	1	»	5
Уездъ Рынскій	7	22	47803	11	23	18711	24	52	3400	15	67	62940	60	164	154140	2	7	7	4	40
Городъ Млана	»	»	»	1	1	4850	»	»	1	1	250	2	2	5130	»	»	1	1	»	»
Уездъ Млавскій	2	3	3710	8	91	32448	9	25	2100	5	10	11990	24	129	70112	2	2	5	6	9
Городъ Серпецъ	»	»	»	»	»	»	1	6	200	»	»	»	1	6	2240	»	»	»	»	1
Уездъ Серпецкій	4	4	965	7	14	18747	16	39	2700	19	25	15100	36	82	62208	1	1	5	11	18
Городъ Праснишскій	»	»	»	»	»	»	»	»	»	»	»	»	»	»	»	»	»	»	»	»
Уездъ Праснишскій	3	10	5880	3	6	1200	3	4	1000	2	2	335	10	22	8467	»	2	5	»	3
Городъ Цѣхановскій	»	»	»	»	»	»	»	»	»	»	»	»	»	»	»	»	»	»	»	»
Уездъ Цѣхановскій	1	1	250	7	22	7704	8	55	2000	21	21	6850	19	99	39860	5	2	9	»	3
<i>Итого въ городахъ</i>	1	1	80	3	3	5710	10	32	1100	14	24	21327	19	60	39557	»	»	6	3	10
<i>» » уездахъ</i>	23	55	85840	51	198	105499	95	244	16800	15	215	229174	230	712	569005	16	21	54	36	103
Всего въ губерніи	24	56	85920	54	201	111209	105	276	16900	239	250501	249	772	608562	16	21	60	39	113	

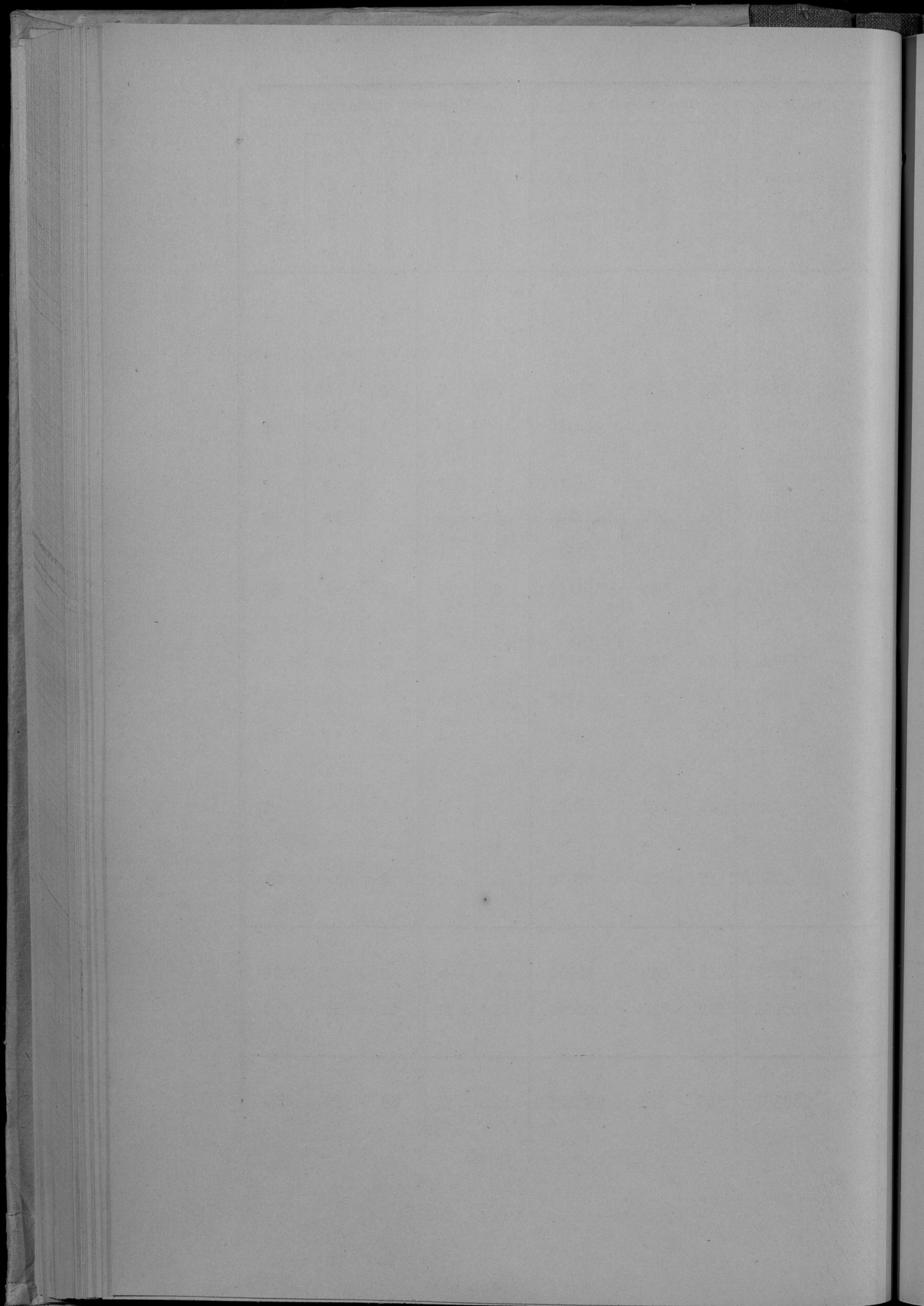

ВѢДОМОСТЬ

О НАСИЛЬСТВЕННЫХЪ И СЛУЧАЙНЫХЪ СМЕРТЯХЪ

ВЪ ПЛОЦКОЙ ГУБЕРНІИ

ЗА 1896 ГОДЪ.

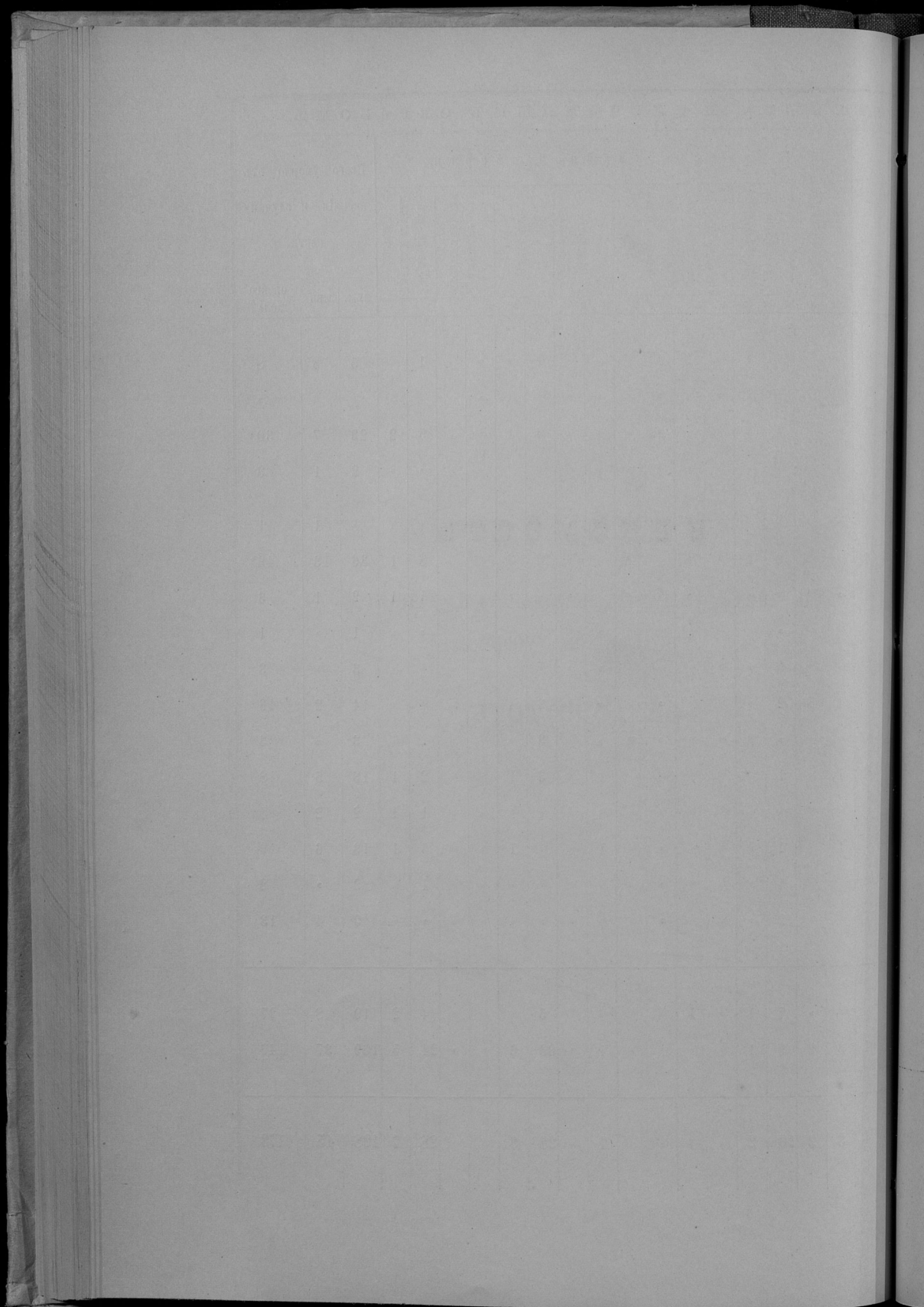

ВѢДОМОСТЬ

О числѣ учебныхъ заведеній и учащихся
въ Плоцкой губерніи

ЗА 1896 ГОДЪ.

РАЗРЯДЪ УЧЕБНЫХЪ ЗАВЕДЕНІЙ.	Въ губернской города.		Въ уѣздныхъ и заштат- ныхъ городахъ.		Въ уѣздахъ.		Всего по губерніи.							
	Число учебныхъ заведеній	Число учащихся.	Число учащихся.		Число учебныхъ заведеній.	Число учащихся.		Число учебныхъ заведеній.	Число учащихся.					
			муж.	жен.		муж.	жен.		муж.	жен.	обоего пола			
	муж.	жен.	муж.	жен.	муж.	жен.	муж.	жен.	обоего пола					
Мужская гимназія	1	353	»	»	»	»	»	1	353	»	353			
Женская гимназія	1	»	»	»	»	»	»	1	»	251	251			
Приготовительный классъ при женской гимназіи	1	»	»	»	»	»	»	1	»	39	39			
3-х-классное городское училище	1	290	»	»	»	»	»	1	290	»	290			
Училища, пансіоны, школы частныхъ лицъ, городовъ и при молитвен- ныхъ церквяхъ иностраннаго ис- повѣданія.	1	66	»	»	»	»	»	1	66	»	66			
			»	»	»	92	»	»	3	»	92	92		
			»	»	»	29	356	283	30	387	319	706		
Еврейскія вѣровноуѣздныя школы (хедеры) и др.	23	496	1490	59	62	689	69	176	2675	156	2831			
Народныя, городскія и сельскія школы при гимназическихъ управленіяхъ.	2	349	1031	»	1	57	»	11	1427	»	1427			
			»	»	»	776	»	»	9	»	931	931		
			»	»	»	212	293	184	7666	3269	196	7966	3598	11564
Училище для малолѣтнихъ и несовершеннолѣтнихъ преступниковъ при Павской тюрьмѣ	1	7	»	»	»	»	»	»	1	7	»	7		
Спеціальные учебныя заведенія.														
Учительскія семинаріи для образованія учителей народныхъ училищъ	»	»	»	»	1	86	»	1	86	»	86			
Образцовое училище при учительской семинаріи	»	»	»	»	1	40	»	1	40	»	40			
Воскресно-комерческое училище	1	9	»	»	»	»	»	1	9	»	9			
Воскресно-ремесленная училища	1	119	18	»	7	311	»	9	443	»	443			
Итого	37	1778	2736	1220	285	9235	3621	443	13749	5386	19135			

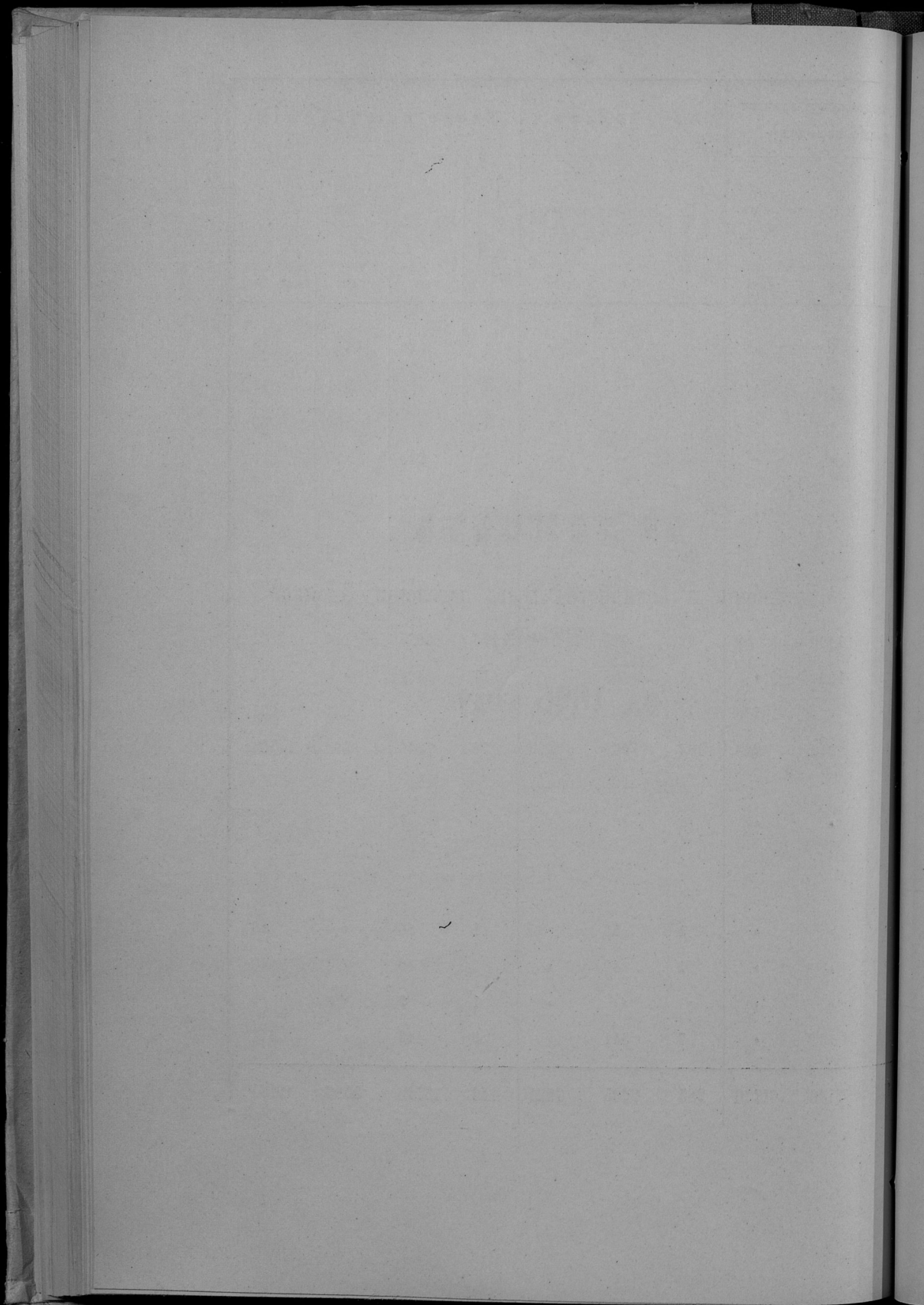

Лит. А.

ВѢДОМОСТЬ

О движеніи и количествѣ всего населенія Плоцкой
губерніи

ЗА 1896 ГОДЪ.

ГОРОДА И УЪЗДЫ.	Прибыло постоянно населені въ теченіе 1896 года.															Итого прибыло.											
	П Е Р Е С Е Л И Л О С Ъ.																										
	РОДИЛОСЬ.			Изъ мѣстности Псковой губерніи.						Изъ другихъ губерній Привислій.			Всего переехало.														
				Изъ городовъ.			Изъ сель и по- садовъ.			Изъ городовъ.																	
	Мужчинъ.	Женщинъ.	Обоего пола.	Мужчинъ.	Женщинъ.	Обоего пола.	Мужчинъ.	Женщинъ.	Обоего пола.	Мужчинъ.	Женщинъ.	Обоего пола.	Мужчинъ.	Женщинъ.	Обоего пола.	Мужчинъ.	Женщинъ.	Обоего пола.									
Губерскій городъ Псковъ	335	306	641	22	38	56	47	47	94	37	39	76	19	40	4	2	6	1	1	122	135	217	457	451	888		
Западный городъ Вытегра	77	43	120	12	11	23	22	20	42	3	14	17	11	29	*	*	*	*	*	55	56	111	132	99	231		
Уездъ Псковскій	1182	1129	2300	17	20	37	723	810	1533	10	18	28	14	159	263	4	*	4	2	1	3	860	1008	1968	2043	2138	4171
Городъ Лаво	84	69	153	58	47	105	60	22	82	28	18	46	7	31	*	*	*	*	*	170	94	264	254	163	417		
Западный гор. Добрыни на р. Вислѣ	30	30	60	2	1	3	3	2	5	*	*	*	*	*	*	*	*	*	*	5	3	8	85	33	68		
Уездъ Ливонскій	1277	1270	2547	65	63	128	429	410	839	15	7	22	37	78	8	*	8	19	2	21	577	619	1096	1854	1789	3643	
Городъ Рязань	46	50	96	6	7	13	13	12	25	2	*	*	1	3	4	*	*	*	*	22	22	44	68	72	140		
Уездъ Рязанскій	1088	1105	2283	15	25	37	421	445	866	1	4	5	12	37	*	2	2	8	7	15	467	495	962	1555	1600	3215	
Городъ Мала	89	124	213	12	18	30	9	6	15	22	28	50	17	35	8	5	13	*	*	69	74	143	158	198	356		
Уездъ Малоскій	1345	1252	2597	8	6	14	124	258	382	*	*	*	13	14	26	*	*	*	*	144	378	422	1489	1530	3019		
Городъ Серви	105	121	226	10	6	16	29	16	36	2	4	6	*	*	*	*	*	*	*	32	23	58	137	147	284		
Уездъ Сервицкій	984	989	1973	29	22	51	344	288	632	*	*	*	15	24	*	*	*	*	*	282	325	707	1360	1314	2680		
Городъ Прасви	146	122	268	*	*	*	22	13	35	3	3	5	5	7	*	*	11	*	11	38	21	59	184	143	327		
Уездъ Прасвицкій	1344	1229	2573	44	37	141	95	221	316	6	14	20	61	82	4	6	10	*	*	170	399	569	1'14	1628	3142		
Городъ Цѣлковъ	88	66	154	8	4	12	22	30	42	38	25	63	6	13	*	*	*	2	*	2	67	55	122	155	121	276	
Уездъ Цѣлковскій	1042	1076	2118	19	20	39	172	372	444	17	21	38	100	283	*	*	*	9	8	17	541	481	821	1382	1557	2939	
Итого по городамъ	1000	991	1991	139	122	252	218	188	376	115	121	236	68	159	12	7	19	14	*	14	680	476	1056	1680	1407	2987	
и уѣздамъ	8263	8101	16364	194	253	447	2398	2704	5011	49	64	113	458	793	16	8	24	58	18	56	2940	3505	6445	11908	11606	22909	
Всего по губерніи	9263	9082	18295	324	375	699	2526	2892	5387	164	185	349	526	952	28	15	43	62	18	70	8520	9981	7501	12788	13013	25796	

ГОРОДА И УЪЗДЫ.	Число лиц, записанных въ книги постоянного населения къ 1-му января 1896 г.			Всего пришло въ течение 1896 г.			Всего убило въ течение 1896 г.			Прибыло или убило въ течение года.			Изъ этого числа находилось въ отлучкѣ къ 1-му января 1897 г.												Остатокъ палачо.								
													Въ другихъ частяхъ Привислинскаго края.				Въ Имперіи.		За границей.		Неизвѣстно гдѣ.		ВСЕГО.										
	Мужч.	Женщ.	Обое пола.	Мужч.	Женщ.	Обое пола.	Мужч.	Женщ.	Обое пола.	Мужч.	Женщ.	Обое пола.	Мужч.	Женщ.	Обое пола.	Мужч.	Женщ.	Обое пола.	Мужч.	Женщ.	Обое пола.	Мужч.	Женщ.	Обое пола.	Мужч.	Женщ.	Обое пола.	Мужч.	Женщ.	Обое пола.			
Губернскій городъ Псковъ	10313	12862	23175	457	431	888	819	283	594	+ 146	- 148	1300	23459	99	1353	1497	2656	96	110	206	234	165	399	556	1568	2124	2938	3790	6128	8121	9220	17341	
Западный городъ Вытегра	2276	2934	4672	132	99	231	111	93	204	+ 29	+ 6	349	4699	0	680	728	1408	11	14	28	105	30	135	1	8	4	849	826	1675	1450	1574	3024	
Уездъ Псковскій	39258	49098	79666	2043	2128	4171	1145	1264	2409	+ 898	+ 84	4127	81428	1027	6568	2551	9116	632	625	1277	440	370	710	2465	2369	4834	11149	5615	16964	30210	35456	65766	
Городъ Лепель	2645	3128	5773	254	163	417	88	94	182	+ 105	+ 49	3197	6006	32	80	70	150	30	15	35	30	+	29	18	15	33	170	100	276	3641	3097	5738	
Западный гор. Добруинъ на р. Деснѣ	1409	1592	2995	55	33	68	41	39	80	- 6	- 6	108	2983	10	292	244	476	16	15	31	50	30	89	39	30	43	381	309	649	1066	1277	2343	
Уездъ Ливонскій	43719	45479	89498	1854	1769	3643	1797	2849	4146	+ 57	- 560	4819	88966	977	4476	4219	8698	332	315	647	1010	650	1569	2752	2417	5169	9547	7501	17948	34222	37418	71647	
Городъ Рижскій	1846	1999	3845	68	72	140	24	22	46	+ 44	+ 50	3049	3099	32	209	108	312	3	1	4	+	+	136	26	162	386	130	516	1510	1919	3429		
Уездъ Рижскій	85209	95932	71141	1555	1660	3215	1744	1890	3634	- 189	- 236	4592	70722	676	3995	4096	8091	318	295	69	3086	2419	3505	1856	1192	2548	9429	8002	17431	25391	27700	52991	
Городъ Мага	4915	5495	10410	158	198	356	90	79	169	+ 68	+ 119	3628	5614	10957	34	287	361	648	65	75	140	49	145	643	63	218	281	947	799	1746	4086	4815	8851
Уездъ Малый	38572	38658	78380	1489	1590	3019	1808	1670	2679	+ 489	- 140	3368	78720	899	2296	2328	4319	144	116	209	1191	691	1882	553	345	898	5183	3673	8838	33869	35993	69863	
Городъ Сергеевъ	3170	3800	6479	137	147	284	100	94	194	+ 37	+ 25	3927	6569	48	210	175	285	+	+	+	+	+	45	22	67	300	197	500	2904	3165	6069		
Уездъ Сергеевскій	32733	33021	65754	1266	1314	2680	890	916	1806	+ 476	+ 296	6319	66628	809	3225	3033	6358	190	173	363	875	899	1274	652	375	1027	5851	3886	9681	27356	29439	56797	
Городъ Прасныи	4296	4492	8788	184	143	327	97	85	182	+ 57	+ 78	4579	8363	27	495	275	770	7	5	12	25	16	41	8	5	15	562	801	862	3821	4209	8000	
Уездъ Прасныи	31081	31490	62571	1514	1628	3142	883	999	1882	+ 631	+ 629	12119	63831	627	4318	4668	8984	277	172	449	795	240	399	570	482	1050	6550	5000	12110	23162	26559	51721	
Городъ Цхалонскій	8881	9645	7476	155	121	276	78	72	151	+ 77	+ 49	3904	7690	96	73	48	123	8	2	16	25	35	60	56	47	103	200	132	392	3648	3562	7210	
Уездъ Цхалонскій	35120	35791	70911	1382	1557	2939	699	701	1400	+ 668	+ 856	13647	72450	954	6089	4882	10971	450	419	869	915	629	1544	532	501	1023	8940	6431	15671	26863	30216	57079	
Итого по губерніи	34697	38916	73613	1563	1407	2997	940	841	1781	- 6	- 6	29482	74819	430	3621	3562	7189	236	237	463	307	421	1378	906	1924	2890	6140	6084	12724	29197	32898	62005	
— разнѣ	255092	261929	517021	11203	11606	22869	8167	9789	17956	+ 3225	+ 3741	107653	522474	29712	31164	25970	57134	2358	2128	4483	8275	5198	13478	8890	7681	16561	56649	40964	97619	203932	222781	420163	
Всего по губерніи	290889	300845	591234	12783	13013	25796	9106	10630	19737	- 205	- 942	38227	697299	64692	3478	28532	64317	2384	2262	4946	9232	5099	14851	9794	10003	19931	62790	47548	110317	233379	255769	489285	

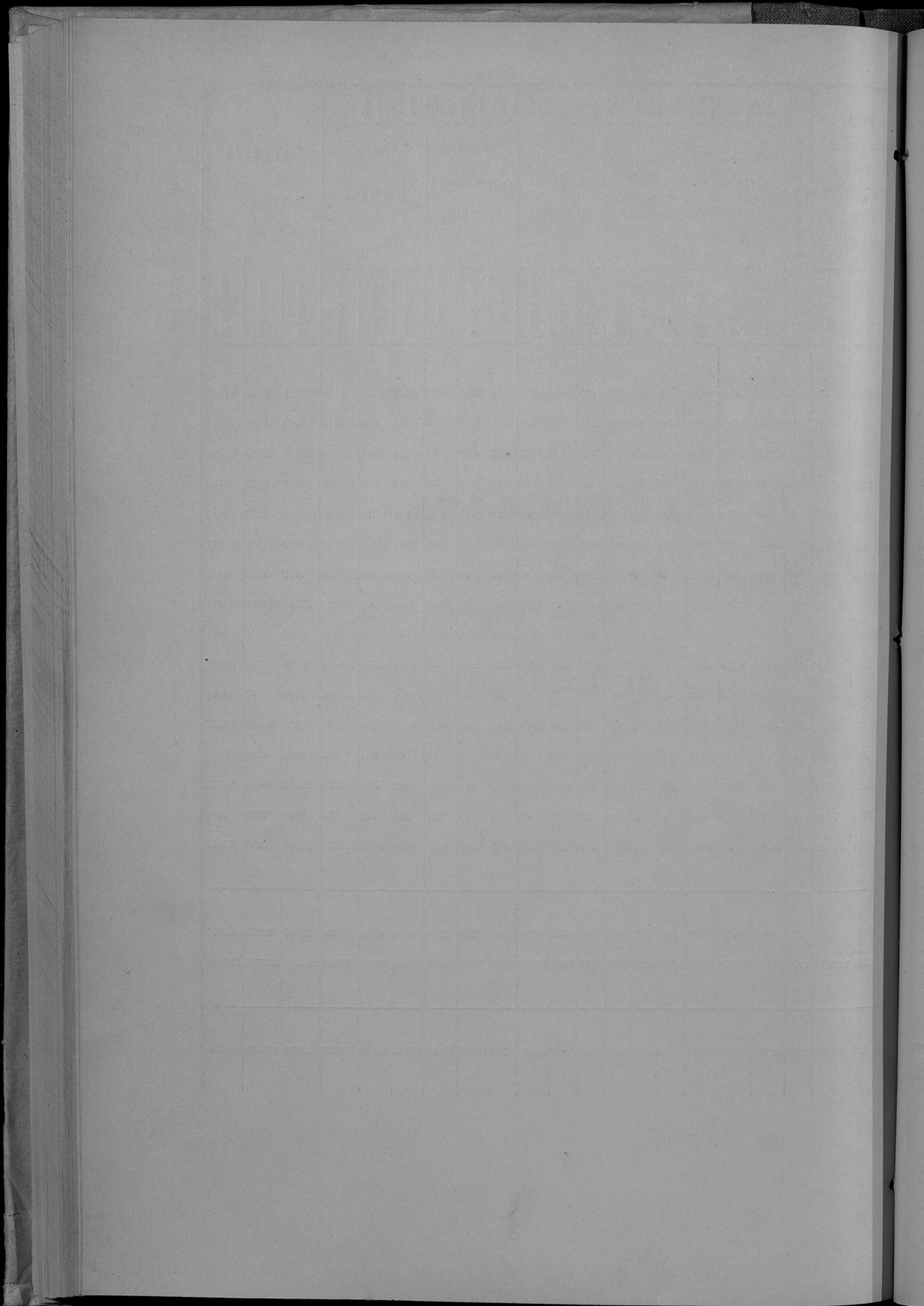

ВѢДОМОСТЬ

О движеніи и количествѣ непостояннаго населенія
Плоцкой губерніи

ЗА 1896 ГОДЪ.

Города и уезды.	Прибыло непостоянного населения въ теченіе 1896 года.														Убыло непостояннаго населенія въ теченіе 1896 года.															
	Прибыло на жителей																													
	Родилось.	Изъ другихъ мѣстныхъ Правительственныхъ уѣздовъ.				Изъ сельск. и по-садовъ.		Изъ Имперіи.		Изъ-за гр-нич.		Всего прибыло на животельство.		Итого прибыло.		Умерло.		Выбыло изъ губерніи.		Итого убыло.										
		м.	ж.	об. п.	н.	м.	ж.	об. п.	н.	м.	ж.	об. п.	н.	м.	ж.	об. п.	н.	м.	ж.	об. п.	н.	м.	ж.	об. п.	н.					
Губерскій г. Псковъ	108	117	225	78	61	139	36	17	53	19	9	28	17	6	23	150	93	243	258	210	468	94	87	181	367	235	602	461	322	783
Зант. г. Вытегорскъ	41	34	75	254	303	557	255	304	559	14	10	24	10	12	22	333	629	1162	574	663	1237	20	12	32	193	212	407	215	224	439
Уездъ Псковскій	414	399	813	118	154	272	2028	2628	4656	5	3	8	7	7	14	358	2792	4950	2573	3191	5763	170	165	335	760	642	1402	930	807	1737
Городъ Липно	30	23	53	18	10	28	26	15	41	1	1	2	8	5	13	33	31	84	83	54	137	22	23	45	35	48	83	57	71	128
Зант. г. Добружскій на р. Вислѣ	1	»	1	3	2	5	»	»	»	»	»	»	»	»	»	3	2	5	4	2	6	6	4	10	27	11	38	33	15	48
Уездъ Липновскій	311	318	629	284	379	663	1327	1352	2679	6	1	7	40	77	117	357	1809	3466	1968	2127	4095	175	195	370	779	776	1555	954	971	1925
Городъ Рашинскій	20	22	42	6	3	9	11	4	15	»	»	»	»	»	»	17	7	24	37	29	66	7	9	16	12	1	13	19	10	29
Уездъ Рашинскій	330	297	627	130	90	220	3612	3825	7437	13	4	17	65	47	112	330	3966	7786	4150	4263	8413	156	174	330	1385	1223	2608	1541	1397	2938
Городъ Маана	86	96	182	18	17	35	20	25	45	9	7	16	»	»	»	47	49	96	133	145	278	39	38	77	39	40	79	78	78	156
Уездъ Млавскій	319	332	651	64	94	158	733	796	1529	9	4	13	11	19	30	317	913	1730	1136	1245	2381	164	163	326	582	586	1168	746	748	1494
Городъ Серпецъ	19	25	44	16	9	25	46	35	81	»	»	»	»	»	»	82	44	106	81	69	150	12	9	21	32	17	39	34	26	60
Уездъ Серпецскій	323	344	667	61	55	116	687	589	1276	1	2	3	6	2	8	35	648	1403	1078	992	2070	224	247	471	684	483	1167	908	784	1692
Городъ Прависнитъ	31	30	61	50	15	65	200	100	300	5	2	7	»	»	»	25	117	372	286	147	433	80	24	54	261	110	371	291	134	425
Уездъ Прависнитскій	171	170	341	82	55	137	962	1073	2034	1	1	2	1	2	8	46	1130	2176	1217	1300	2517	79	87	166	430	400	830	509	487	996
Городъ Цѣлаховскій	72	55	127	15	10	25	26	16	42	»	»	»	»	»	»	43	27	70	115	82	197	24	36	60	131	106	237	155	142	297
Уездъ Цѣлаховскій	411	394	805	77	113	190	1377	1419	2796	13	12	25	»	14	34	37	1558	3025	1878	1932	3830	165	176	341	485	576	1061	650	753	1402
Итого въ городахъ	408	402	810	458	430	888	620	516	1136	48	29	77	37	24	44	33	999	2162	1571	1401	2973	254	242	496	1089	780	1869	1343	1022	2365
» <i>уездахъ</i>	2279	2254	4533	816	940	1756	10726	11681	22407	48	27	75	130	168	238	20	12816	24536	13999	15070	29069	1133	1206	2339	5105	4686	9791	6338	5946	12184
Всего въ губерніи	2687	2656	5343	1274	1370	2644	11346	12197	23543	96	56	152	167	192	382	53	13815	26698	15570	16471	32941	1387	1448	2835	6194	5166	11660	7581	6968	14549

Города и уѣзды.	Число непостояннаго населения къ 1-му января 1896 года.			Всего прибыло въ 1896 году.			Всего убыло въ 1896 году.			Прибыло или убыло.	Число непостояннаго населения къ 1-му января 1897 г.			Въ томъ числѣ было:													
														Жителей Царства Польскаго.			Жителей Имперіи.			Иностранцевъ подданныхъ.							
	м.	ж.	об. п.	м.	ж.	об. п.	м.	ж.	об. п.		м.	ж.	об. п.	м.	ж.	об. п.	м.	ж.	об. п.	м.	ж.	об. п.					
Губернскій г. Пляцкъ . . .	2778	3034	5812	288	210	468	461	322	—	208	—	112	—	315	2575	2932	5497	2130	2570	4700	376	294	670	69	58	127	
Защитный г. Вишгородъ . . .	168	173	341	574	663	1237	215	224	+ 859	+ 439	+ 798	527	612	1139	492	576	1068	18	19	37	17	17	34				
Уѣздъ Пляцкій . . .	3760	3235	6985	2572	3191	5763	930	807	+ 1642	+ 2384	+ 4026	5402	5609	11011	5327	5533	10850	10	4	14	65	82	147				
Городъ Липно . . .	125	136	261	83	54	137	57	71	+ 26	—	17	+ 9	151	119	270	138	104	242	1	1	2	13	14	26			
Защитный гор. Добрыня на р. Вислѣ . . .	135	116	251	4	2	6	33	15	— 29	—	12	—	42	106	103	209	100	96	196	•	•	•	6	7	13		
Уѣздъ Липновскій . . .	3888	3474	7362	1968	2127	4095	954	971	+ 1014	+ 1156	+ 2170	4902	4630	9532	4624	4354	8978	11	6	17	267	270	537				
Городъ Равнинъ . . .	334	314	698	37	29	66	19	10	+ 18	+ 19	+ 37	402	333	735	395	325	720	•	•	•	7	8	15				
Уѣздъ Равнинскій . . .	3206	3223	6429	4150	4263	8413	1541	1397	+ 2609	+ 2566	+ 5475	5813	6089	11904	5482	5800	11282	35	31	66	298	258	556				
Городъ Млава . . .	889	1095	1984	133	145	278	78	78	+ 55	+ 67	+ 122	944	1162	2106	864	1093	1957	45	21	66	35	48	83				
Уѣздъ Млавскій . . .	3038	2866	5904	1136	1245	2381	746	748	+ 390	+ 497	+ 887	3428	3363	6791	3127	3096	6223	59	27	86	242	240	482				
Городъ Серпецъ . . .	303	176	479	81	69	150	34	26	+ 47	+ 43	+ 90	350	219	569	338	208	546	12	11	23	•	•	•				
Уѣздъ Серпецкій . . .	2940	2302	5242	1078	992	2070	908	784	+ 170	+ 208	+ 378	3110	2510	5620	2968	2455	5423	1	•	1	141	55	196				
Городъ Прасляны . . .	236	166	452	286	147	433	291	134	— 5	+ 13	+ 8	281	179	460	258	165	423	18	5	23	5	9	14				
Уѣздъ Праслянскій . . .	2119	1870	3989	1217	1300	2517	509	487	+ 708	+ 813	+ 1521	2827	2683	5510	2677	2545	5222	5	6	11	145	132	277				
Городъ Цѣхановъ . . .	452	177	629	115	82	197	155	142	— 40	— 60	— 100	412	117	529	397	106	503	•	•	•	15	11	26				
Уѣздъ Цѣхановскій . . .	3294	3399	6693	1878	1952	3830	650	752	+ 1225	+ 1200	+ 2428	4523	4599	9121	4369	4429	8798	17	15	32	136	155	291				
Итого въ городахъ . . .	5520	5887	10907	1571	1401	2972	1343	1023	+ 277	— 202	— 457	5748	5765	11513	5112	5243	10356	470	351	821	166	172	338				
» » уездныхъ . . .	22245	20359	42604	13999	15070	29069	6238	5946	+ 7761	+ 7924	+ 16885	30006	29483	59489	28574	28202	56776	138	89	237	1394	1192	2456				
Всего въ губерніи . . .	27765	25746	53511	15570	16471	32041	7581	6969	+ 8266	+ 8505	+ 17949	35754	35248	71002	33866	33445	67131	608	440	1047	1460	1364	2824				

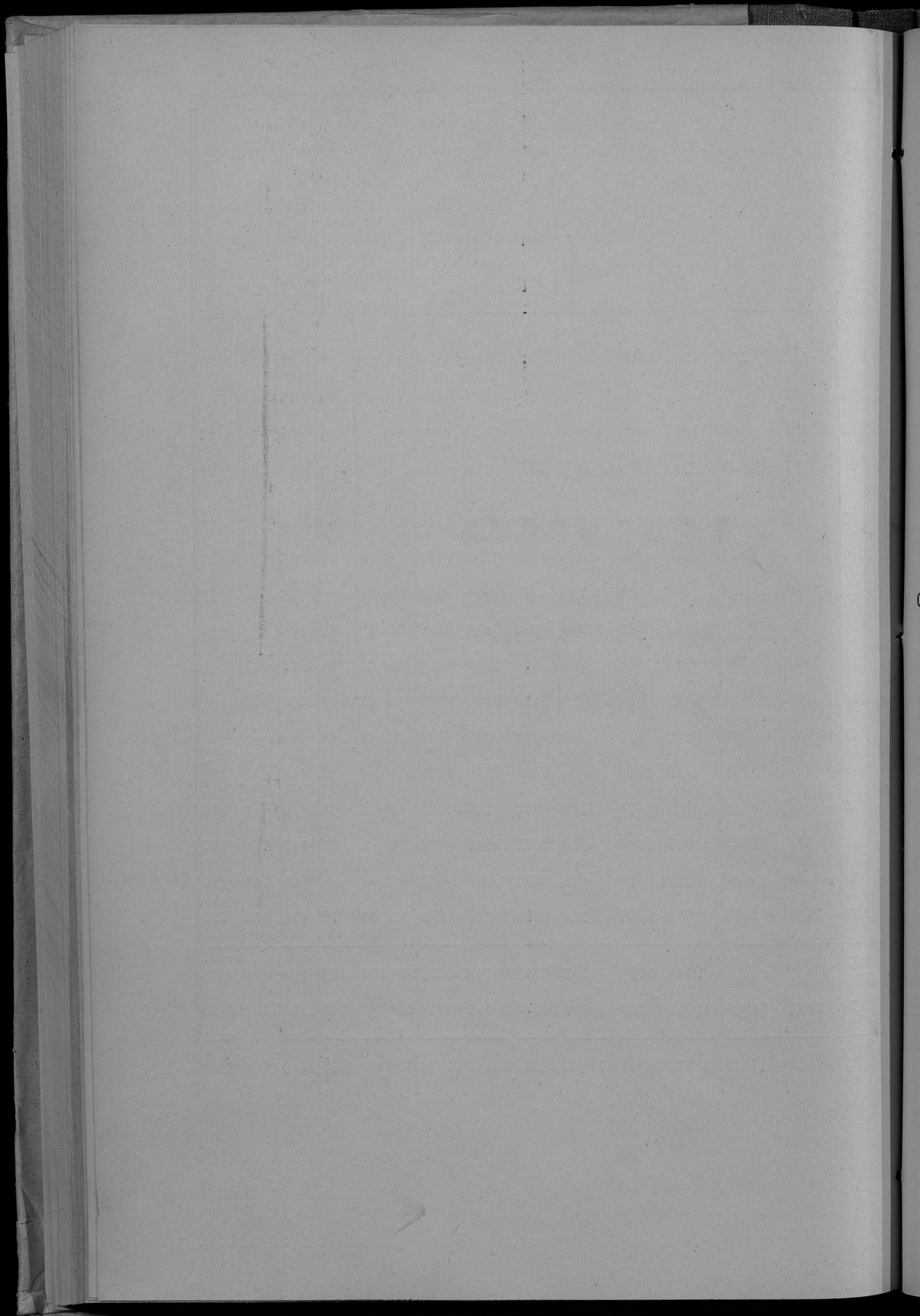

ВѢДОМОСТЬ

о распредѣленіи всего населенія Плоцкой губерніи
по вѣроисповѣданіямъ

за 1896 годъ.

Города и уѣзды.	Числъ всего постоянного населения въ 1-му январѣ 1897 года.			В Ѣ Т О М Ъ Ч И С Л Ъ.											
				Православныхъ.			Римско-католиковъ.			Протестантовъ (лютеранъ, кальвинистовъ, баптистовъ, методистовъ и др.).			Евреевъ.		
	муж.	жен.	всего.	муж.	жен.	всего.	муж.	жен.	всего.	муж.	жен.	всего.	муж.	жен.	всего.
Губернскій г. Псковъ	10459	13010	23469	147	192	339	5083	6697	11780	252	293	545	4977	5828	10805
Замѣтатный г. Вышнегородъ	2299	2400	4699	1	1	2	574	637	1211	33	34	67	1691	1728	3419
Уѣздъ Псковскій	40157	41271	81428	13	15	28	5095	36089	71184	2994	3152	6146	2055	2015	4070
Городъ Липно	2811	3197	6008	12	20	32	1343	1625	2868	252	302	554	1204	1350	2554
Замѣтатный г. Добружскій на рѣкѣ Вислѣ	1397	1586	2983	6	9	15	718	813	1531	14	6	20	659	758	1417
Уѣздъ Липновскій	43776	44919	88695	15	14	29	3845	34467	68312	8986	9506	18492	930	932	1862
Городъ Рязинскій	1890	2049	3939	24	32	56	796	929	1725	16	21	37	1054	1067	2121
Уѣздъ Рязинскій	35020	35702	70722	29	40	69	3660	29096	57756	4645	4990	9635	1686	1576	3262
Городъ Мала	4983	5614	10597	69	42	111	3103	2690	5093	115	97	212	2396	2785	5181
Уѣздъ Млавскій	39052	39668	78720	48	42	90	3917	37558	74475	442	418	860	1645	1650	3295
Городъ Серпецъ	3207	3362	6569	34	23	57	1657	1670	3307	47	57	104	1489	1612	3101
Уѣздъ Серпецкій	33209	33419	66628	45	40	85	3746	28769	57513	1568	1620	3188	2850	2990	5840
Городъ Праснишъ	4883	4570	9453	13	6	19	1966	1843	3839	38	86	124	2336	2635	4971
Уѣздъ Праснишскій	31712	32119	63831	12	17	29	3611	30060	59671	59	61	120	2030	1981	4011
Городъ Цѣхановъ	3908	3694	7602	19	10	29	2335	1402	2637	6	6	12	2648	2276	4924
Уѣздъ Цѣхановскій	35803	36647	72450	27	28	55	2265	34002	67267	1755	1928	3683	756	639	1445
<i>Итого въ городахъ</i>	<i>35337</i>	<i>39482</i>	<i>74819</i>	<i>325</i>	<i>335</i>	<i>660</i>	<i>7785</i>	<i>18206</i>	<i>33991</i>	<i>773</i>	<i>902</i>	<i>1675</i>	<i>18454</i>	<i>20039</i>	<i>38493</i>
<i>„ „ уѣздахъ</i>	<i>258729</i>	<i>263745</i>	<i>522474</i>	<i>189</i>	<i>196</i>	<i>385</i>	<i>3139</i>	<i>230041</i>	<i>456180</i>	<i>20449</i>	<i>21675</i>	<i>42124</i>	<i>11952</i>	<i>11833</i>	<i>23785</i>
<i>Итого въ губерніи</i>	<i>294066</i>	<i>303227</i>	<i>597293</i>	<i>514</i>	<i>531</i>	<i>1045</i>	<i>924</i>	<i>248247</i>	<i>490171</i>	<i>21222</i>	<i>22577</i>	<i>43799</i>	<i>30406</i>	<i>31872</i>	<i>62278</i>
Ненасел. населенія вѣд. П.	35754	35248	71002	1018	745	1763	314	26900	53914	3448	3450	6898	4271	4157	8428
Всего въ губерніи	329820	338475	668295	1532	1276	2808	908	275147	544085	24670	26027	50697	34677	36029	70706

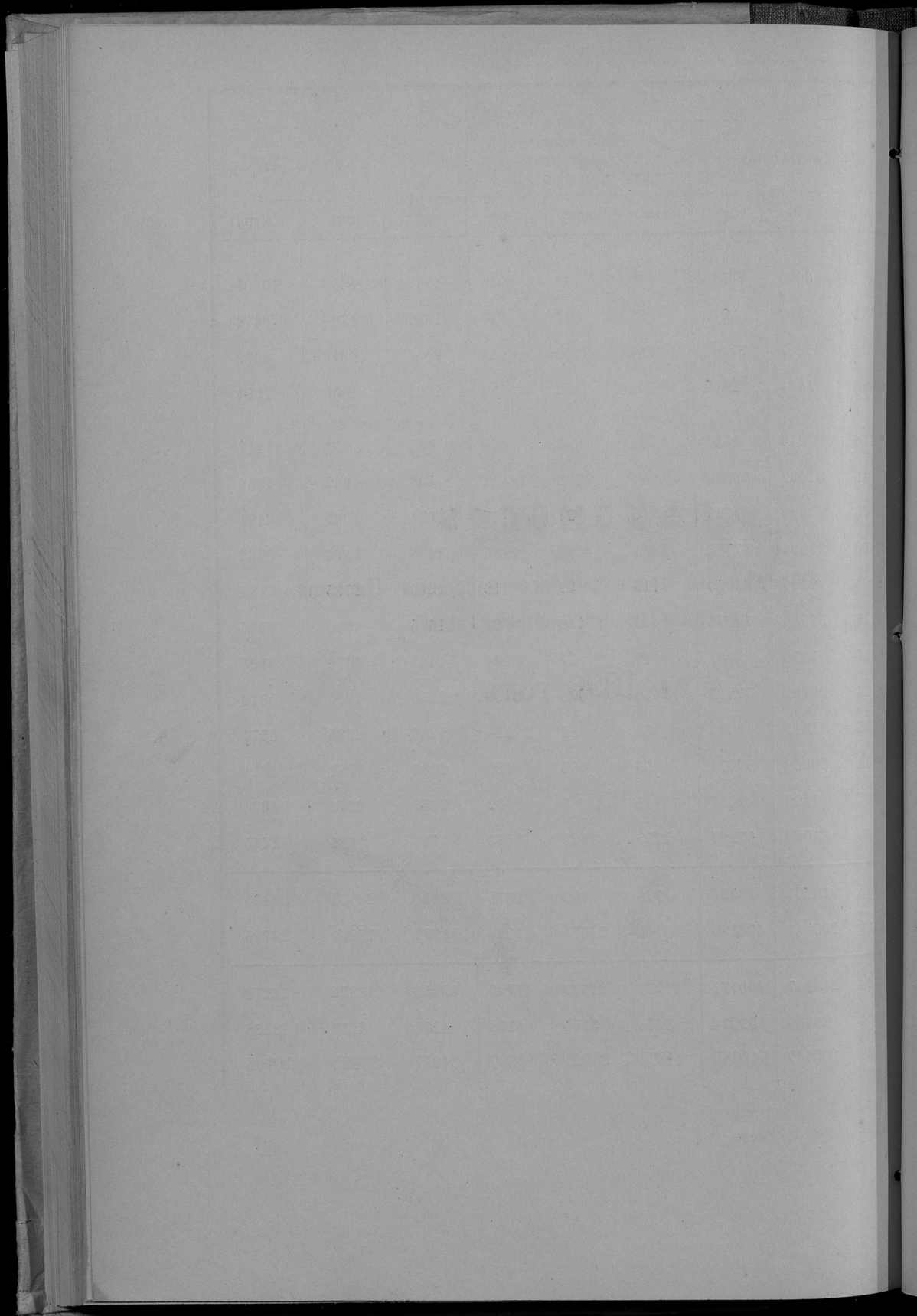

Лит. Г.

ВѢДОМОСТЬ

о распредѣленіи непостояннаго населенія Плоцкой
губерніи по вѣроисповѣданіямъ

за 1896 годъ.

Города и уѣзды.	Числось всего непостояннаго населения къ 1-му января 1897 года.			В Ъ Т О М Ъ Ч И С Л Ъ.											
				Православныхъ.			Римско-католиковъ.			Протестантовъ (лютеранъ, кальвинистовъ, баптистовъ, менонитовъ и др.).			Ересь.		
	МУЖ.	ЖЕН.	ВСЕГО.	МУЖ.	ЖЕН.	ВСЕГО.	МУЖ.	ЖЕН.	ВСЕГО.	МУЖ.	ЖЕН.	ВСЕГО.	МУЖ.	ЖЕН.	ВСЕГО.
Губернскій г. Пскокъ	2575	2922	5497	470	316	786	1030	1204	2234	180	199	379	895	1203	2098
Заплатный г. Вышегородъ	527	612	1139	19	19	38	232	268	500	51	65	116	225	260	485
Уездъ Псковій	5402	5609	11011	22	12	34	4668	4811	9479	450	517	967	262	269	531
Городъ Липно	151	119	270	18	13	31	65	48	113	30	27	57	38	31	69
Заплатный г. Добрынь на рѣкѣ Васѣ	106	103	209	4	3	7	72	69	141	5	6	11	25	25	50
Уездъ Липновскій	4902	4630	9532	47	34	81	2656	3480	7136	984	859	1843	215	257	472
Городъ Рымнинъ	402	333	735	37	26	63	151	134	285	27	34	61	187	139	326
Уездъ Рымнинскій	5815	6089	11904	74	54	128	4708	5013	9731	769	749	1518	263	274	537
Городъ Млава	944	1162	2106	31	27	58	446	604	1050	72	63	135	395	468	863
Уездъ Млавскій	3428	3363	6791	77	73	150	2927	2914	5841	88	86	174	336	290	626
Городъ Серпецъ	350	219	569	26	7	33	154	110	264	56	36	92	113	67	180
Уездъ Серпецкій	3110	2510	5620	29	30	59	2023	1547	3570	537	603	1140	521	330	851
Городъ Правиншъ	281	179	460	40	31	71	63	47	110	15	13	28	163	88	251
Уездъ Правиншскій	2827	2633	5510	60	63	123	2468	2406	4874	59	61	120	239	154	393
Городъ Цѣхановъ	412	117	529	20	6	26	202	16	218	7	9	16	183	86	269
Уездъ Цѣхановскій	4522	4599	9121	44	31	75	4149	4229	8378	118	123	241	211	216	427
<i>Итого съ городовъ</i>	5748	5765	11513	665	448	1113	2415	2500	4915	443	462	895	2224	2367	4591
<i>„ „ уездахъ</i>	30066	29483	59489	353	297	650	31599	24400	48999	3005	2998	6003	2047	1790	3837
Всего въ губерніи	35754	35248	71002	1018	745	1763	27014	26900	53914	3448	3450	6898	4271	4157	8428

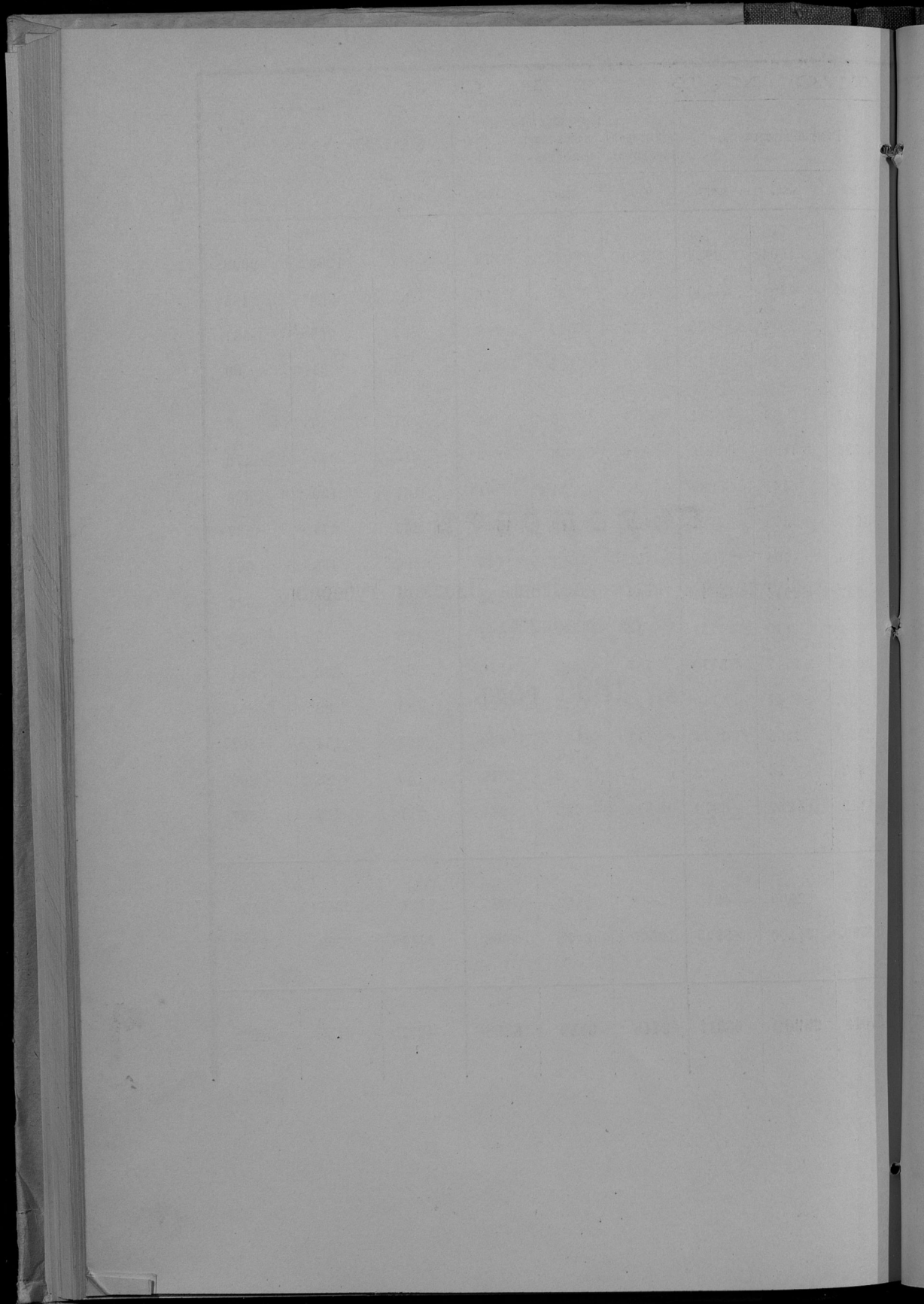

Лит. Д.

ВѢДОМОСТЬ

о распредѣленіи всего населенія Плоцкой губерні
по сословіямъ

ЗА 1896 ГОДЪ.

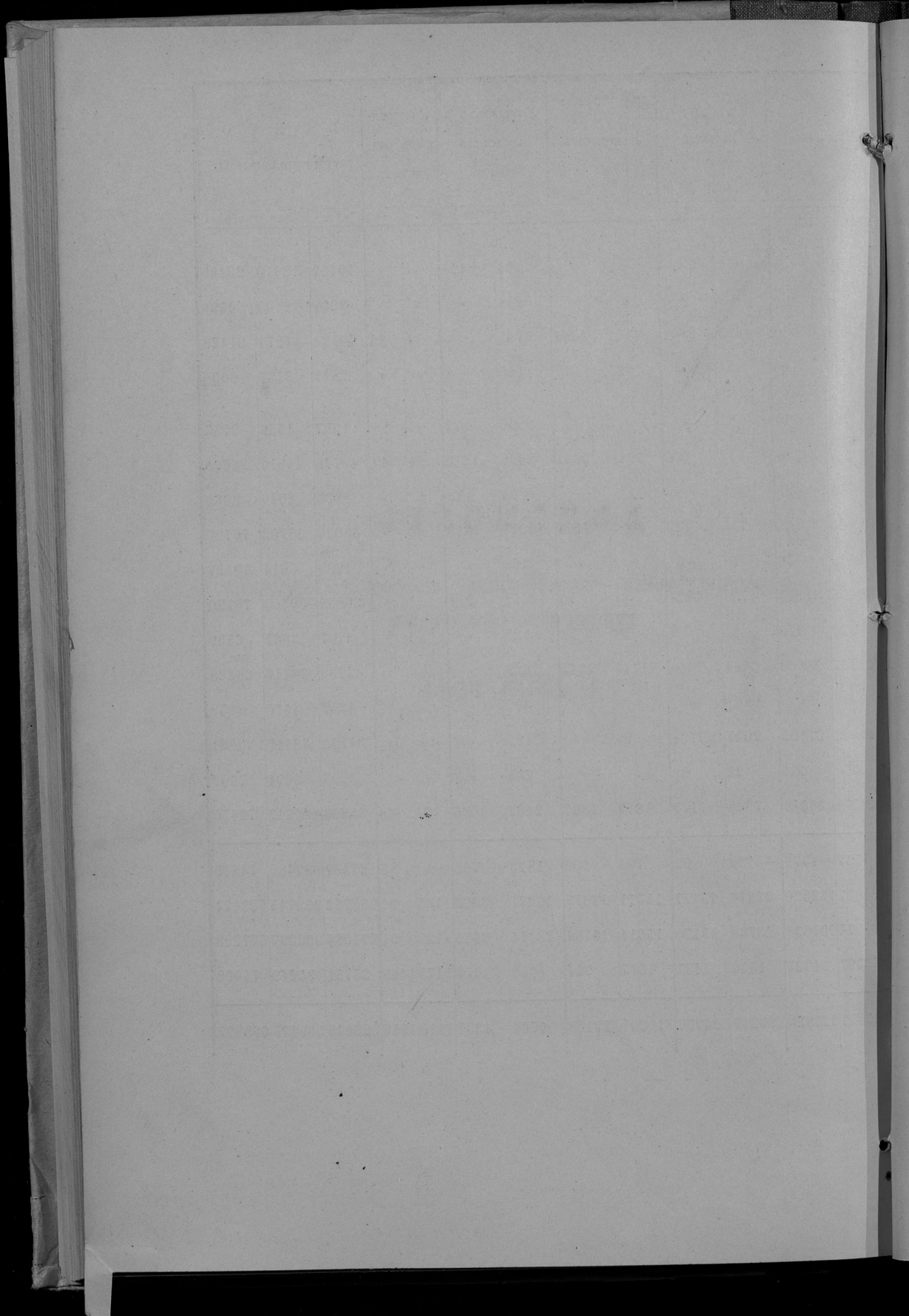

ВЪДОМОСТЬ

о распредѣленіи непостояннаго населенія Плоцкой
губерніи по сословіямъ

ЗА 1896 ГОДЪ.

Города и уезды.	Дворянъ.		Духовенства.		Почетныхъ гражданъ.		Купцовъ.	Мѣщанъ.	Крестьянъ.	Шляхтъ.	Колонистовъ.	Оставившихъ и записанныхъ чиновъ.	Иностранцевъ подданныхъ.	В С Е Г О населеннаго населенія															
	Половыхъ.		Възр.	Млад.	Половыхъ.	Възр.								Млад.	муж. жен. об. пола.														
	муж.	жен.													муж.	жен.	об. пола.												
Губерскій г. Плоцкъ . . .	30	10	63	30	22	»	5	3	2	6	3	60	75	1000	1238	700	1050	201	100	»	»	400	367	90	42	2575	2922	5497	
Западный г. Вишнеградъ . . .	2	2	»	»	»	»	»	»	»	»	»	»	»	»	»	»	»	»	»	»	»	»	»	»	»	»	»	»	
Уездъ Плоцкій . . .	73	76	4	2	5	»	»	»	»	»	»	»	»	»	»	»	»	»	»	»	»	»	»	»	»	»	»	»	
Городъ Липно . . .	3	2	»	»	»	»	»	»	»	»	»	»	»	»	»	»	»	»	»	»	»	»	»	»	»	»	»	»	
Западный гор. Добрынь на р. Вислѣ . . .	»	»	3	3	»	»	»	»	»	»	»	»	»	»	»	»	»	»	»	»	»	»	»	»	»	»	»	»	
Уездъ Липновскій . . .	84	83	14	10	8	»	3	»	»	»	»	»	»	»	»	»	»	»	»	»	»	»	»	»	»	»	»	»	
Городъ Млава . . .	4	2	»	»	5	»	»	»	»	»	»	»	»	»	»	»	»	»	»	»	»	»	»	»	»	»	»	»	
Уездъ Млавскій . . .	45	46	5	4	1	»	»	»	»	»	»	»	»	»	»	»	»	»	»	»	»	»	»	»	»	»	»	»	
Городъ Рышкы . . .	»	»	»	»	5	1	»	»	»	»	»	»	»	»	»	»	»	»	»	»	»	»	»	»	»	»	»	»	
Уездъ Рышкскій . . .	50	44	»	»	14	»	»	»	»	»	»	»	»	»	»	»	»	»	»	»	»	»	»	»	»	»	»	»	
Городъ Праснышъ . . .	»	»	23	10	4	1	8	»	»	»	»	»	»	»	»	»	»	»	»	»	»	»	»	»	»	»	»	»	
Уездъ Праснышскій . . .	20	20	»	»	21	»	»	»	»	»	»	»	»	»	»	»	»	»	»	»	»	»	»	»	»	»	»	»	
Городъ Серпецъ . . .	14	13	9	4	»	»	»	»	»	»	»	»	»	»	»	»	»	»	»	»	»	»	»	»	»	»	»	»	
Уездъ Серпецскій . . .	18	19	7	5	»	»	»	»	»	»	»	»	»	»	»	»	»	»	»	»	»	»	»	»	»	»	»	»	
Городъ Цѣхановъ . . .	20	5	2	4	»	»	»	»	»	»	»	»	»	»	»	»	»	»	»	»	»	»	»	»	»	»	»	»	
Уездъ Цѣхановскій . . .	74	75	»	»	4	»	»	»	»	»	»	»	»	»	»	»	»	»	»	»	»	»	»	»	»	»	»	»	
<i>Итого въ городяхъ . . .</i>	73	36	100	51	36	1	11	3	2	6	3	165	140	2487	2330	1811	2208	319	199	24	28	525	384	198	169	5748	5766	11513	
<i>» уездахъ . . .</i>	364	363	30	21	53	3	»	»	»	»	»	»	»	»	»	»	»	»	»	»	»	»	»	»	»	»	»	»	
Всего въ губерніи . . .	437	399	130	72	89	1	4	13	3	2	6	3	349	264	5485	5060	23597	24925	1512	1437	1017	924	1650	675	1475	1468	35754	35248	71002

Госуд. публичная
историческая
Библиотека РСФСР
№ _____ 199 г.

10



Dy 12p
HCU

