

I -1897
5080

ОБЗОРЪ ГИЛОЦКОИ ГУБЕРНИИ ЗА 1897 ГОДЪ

98

745

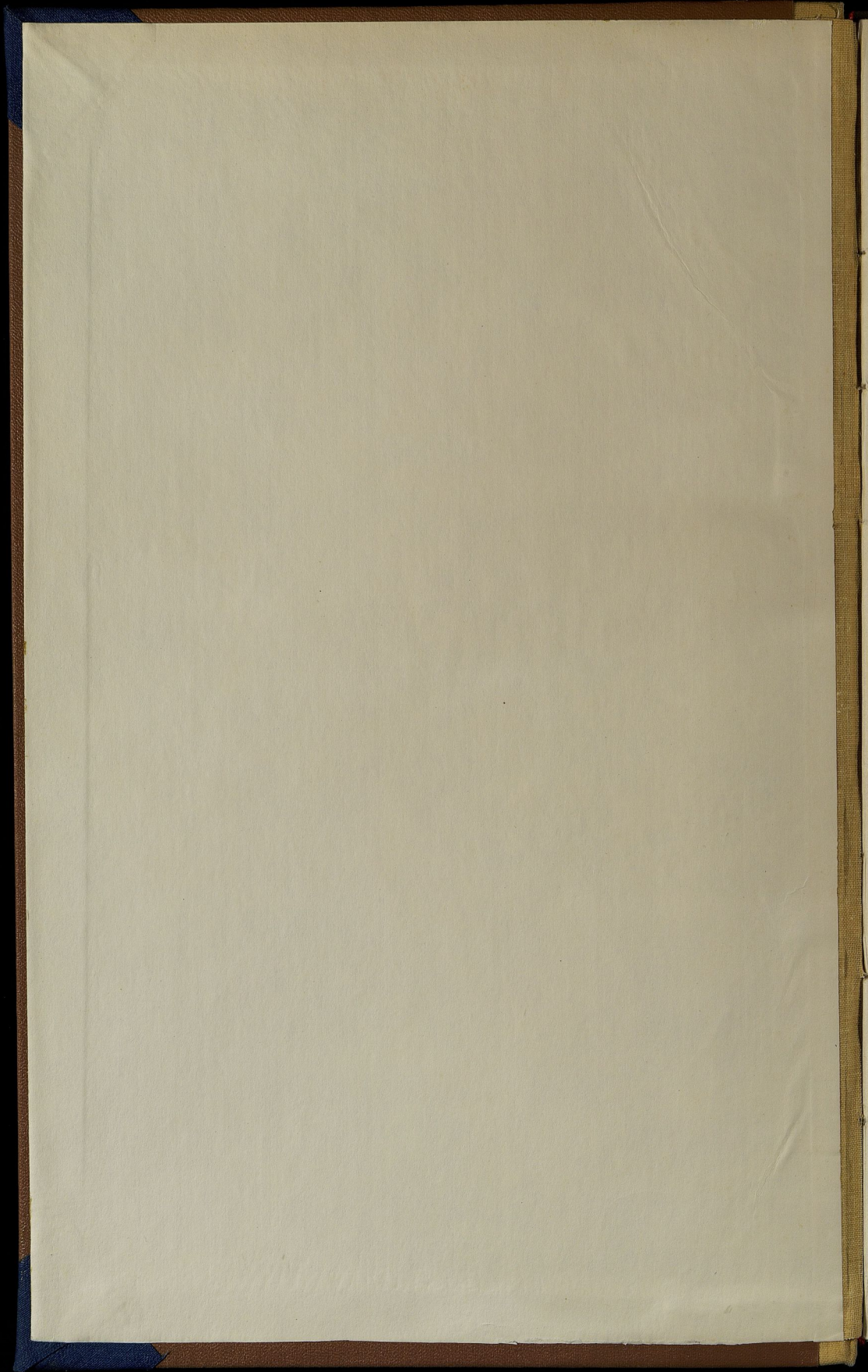

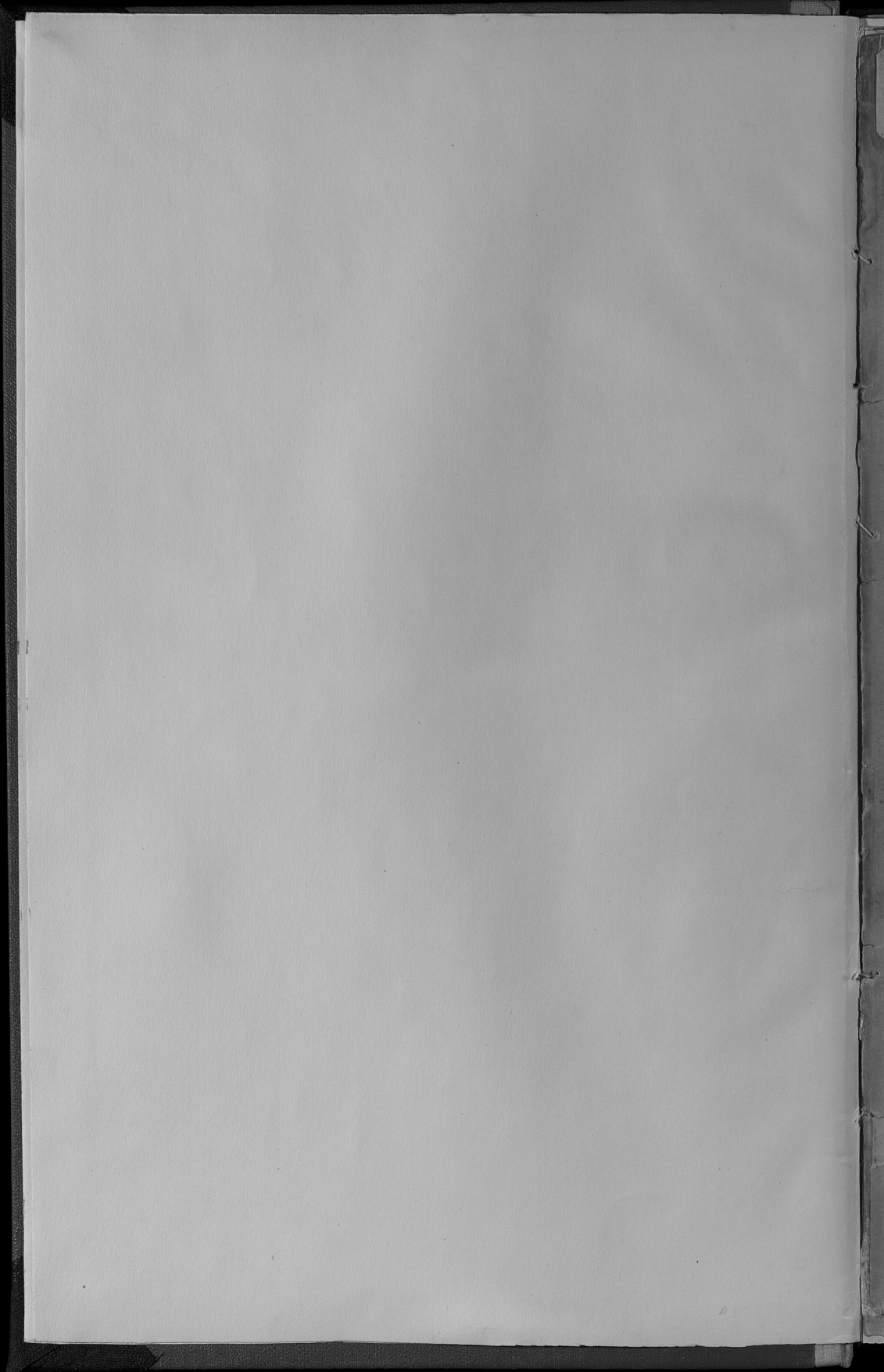

I
5080
за 1897 год

49 XV

XI-9

5080

ОБЗОРЪ ПЛОЦКОЙ ГУБЕРНІИ

за 1897 ГОДЪ.



~~Библиотека Центрального
Статистического Управления
Июль 1924г.
Инд. № 43653
Шифр. №~~

Г. ПЛОЦКЪ.

ТИПОГРАФІЯ ГУБЕРНСКАГО ПРАВЛЕНІЯ.

1898.

н.э.г.

301938

OFFICE

RECORDS

1907

UNITED STATES DEPARTMENT OF THE INTERIOR

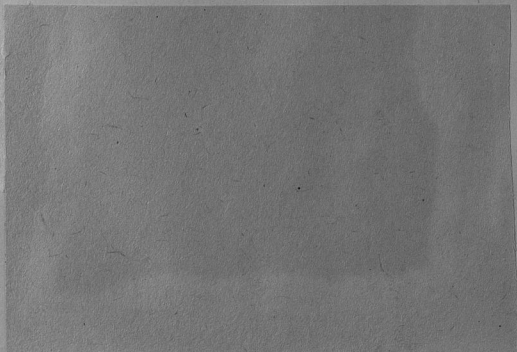

I
5080

ОБЗОРЪ
ПЛОЦКОЙ ГУБЕРНІИ
ЗА 1897 ГОДЪ.

101005

(Приложеніе къ Всеподданнѣйшему отчету).

ОБЩЕСТВО
ИСТОРИКО-ГЕОГРАФИЧЕСКОЕ
1887 г.

Типографія Губернскаго Правленія.

И. КОЛЕСНИКОВ

Госуд. публичная
историческая
библиотека РСФСР
№ 34040-198/г.

М

ИСТОРИКО-ГЕОГРАФИЧЕСКОЕ

О Г Л А В Л Е Н І Е.

I. Пространство губерній и ея границы; естественныя и производительныя силы губерній и экономическая дѣятельность населенія.

а) Земледѣліе	стран.	2
б) Обеспеченіе народнаго продовольствія	"	11
в) Промыслы сельскаго и городскаго населенія	"	12
г) Промышленность фабричная и заводская	"	12
д) Торговля	"	13
е) Движеніе населенія	"	15

II. Подати и повинности.

а) Окладные сборы	"	18
б) Государственные и губернскіе сборы	"	18
в) Городскіе доходы и расходы	"	26
г) Акцизные сборы	"	28
д) Натуральныя повинности	"	33

III. Общественное благоустройство и благочиніе.

а) Казенныя и общественныя зданія	"	38
б) Дороги, мосты и перевозки	"	41
в) Почты и телеграфы	"	46
г) Народная нравственность	"	47
д) Арестанты, тюремныя замки и этапныя	"	48
е) Пожары	"	52
ж) Разныя происшествія и народныя бѣдствія	"	52

IV. Народное здравіе и общественное призрѣніе.

а) Врачи, ветеринары и аптеки	"	53
б) Эпидеміи	"	55
в) Эпизоотіи	"	56
г) Больницы	"	58
д) Вогадѣльни и пріюты	"	62
е) Плоцкое благотворительное общество	"	63
ж) Плоцкое православное попечительство	"	66

V. Народное Просвѣщеніе.

а) Учебныя заведенія	стр.	68
б) Народное образованіе	"	71
в) Библіотеки, книжныя лавки, типографіи и проч.	"	83

VI. Крестьянское дѣло.

О ходѣ дѣлъ по добровольнымъ сдѣлкамъ	"	85
По опредѣленію крестьянскихъ сервитутовъ	"	86
О лѣсномъ хозяйствѣ	"	90
По разверстанію земель и раздѣлу общихъ пастбищъ	"	91
О числѣ гминь	"	93
О числѣ дѣлъ, возбужденныхъ комиссарами на основаніи Высочайшаго повелѣнія 6-го августа 1876 года	"	93
Ссудо-сберегательныя кассы	"	94
Межевое дѣло	"	95
<hr/>		
Вѣдомость о состояніи римско-католической церкви	"	97

ВѢДОМОСТИ:

О посѣвѣ и урожаѣ хлѣба	№	1
" фабрикахъ и заводахъ	"	2
" движеніи всего населенія	"	3
" движеніи непостояннаго населенія	"	3—а
" поступленіи сборовъ	"	4
" распредѣленіи недвижимокъ по городамъ и уѣздамъ	"	4—а
" доходахъ и расходахъ городовъ	"	4—б
" числѣ и родѣ преступленій	"	5
" пожарахъ	"	6
" насильственныхъ и случайныхъ смертяхъ	"	7
" числѣ учебныхъ заведеній и учащихся	"	8

ОБЗОРЪ ПЛОЦКОЙ ГУБЕРНІИ

ЗА 1897 ГОДЪ.

I.

Пространство губерніи и ея границы; естественныя и производительныя силы губерніи и экономическая дѣятельность населенія.

Плоцкая губернія занимаетъ 1,004,912¹/₄ десятинь, или же 9,647,157⁶ квадратныхъ верстѣ; съ отдѣленіемъ же Плонскаго уѣзда и присоединеніемъ таковаго къ Варшавской губерніи, пространство Плоцкой губерніи уменьшилось на 134,250 десятинь, или на 1,288,860 квадратныхъ верстѣ. Значительныхъ внутреннихъ водъ въ губерніи, преимущественно въ Липновскомъ уѣздѣ, 12,4 кв. верстѣ. На сѣверѣ и сѣверо-западѣ губернія граничитъ съ Пруссіей, именно: Познанскою ея областью, съ прочихъ же сторонъ, именно: на югѣ и юго-западѣ съ губерніею Варшавскою и на востокѣ — съ Ломжинскою губерніею. Почва земли суглинистая, мѣстами супесчаная, но годная для воздѣлыванія хлѣбныхъ продуктовъ; при хорошемъ же удобреніи производитъ доброкачественную пшеницу, почему Плоцкая губернія по преимуществу земледѣльческая.

Самый губернский город Плоцк, зимою лишенный удобства путей сообщения, так как ближайшая станция Варшавско-Бромбергской железной дороги Кутно, Варшавской губернии, отстоит от него в 48 верстах, летом представляет довольно оживленный пункт курсирующими по реке Висла, на правом берегу которой он расположен, компанейскими пароходами и берлинками, перевозящими как пассажиров, так и товары. Для сбыта произведенной земли за границу по уздам Цехановскому и Млавскому проходить Привислианская железная дорога.

а) Земледелие.

(Прилагается ведомость № 1).

Посевы озимых хлебов в губернии произведены были осенью своевременно и всходы представлялись до наступления зимы в удовлетворительном виде. Зима, начавшаяся со 2-ой половины ноября месяца, отличалась, сравнительно с зимою 1895/6 г., большим количеством выпавшего снега и довольно низкой температурой. Особенно сильные морозы, до 20° Реомюра, были 27-го и 28-го января. Затем температура сразу поднялась до 0, а с первых чисел февраля началась оттепель, согнавшая к концу того же месяца весь снег. К тому же времени и реки очистились от льда. По случаю холодной и дождливой погоды в марте, а также в начале и конце апреля, полевые работы замедлились, а развитие растительности шло довольно медленно и деревья, как и в прошлогоднюю холодную весну, стали покрываться зеленью лишь к 15-му апреля. Озимые посевы благополучно перенесли зиму и рост их, благодаря отсутствию заморозков, даже в холодном марте шел вполне нормально. Бывшая в конце апреля месяца холодная погода с частыми дождями хотя отчасти и вредно влияла на рост хлебов и трав, но затем наступившая теплая погода благоприятно отразилась на их росте. Посевы яровых и корнеплодов закончены в половине мая. Фруктовые деревья отцвели к тому же времени. Теплая погода с часто перепадающими дождями в мае месяца, а затем наступив-

шая сухая и теплая погода благоприятствовала росту озимых и яровых хлббовъ, которые давали надежду на хорошій урожай, за исключеніемъ лишь нѣкоторыхъ мѣсть, пострадавшихъ отъ бывшаго 8—10 мая градобитія въ Липновскомъ, Млавскомъ, Праснышскомъ и Рыпинскомъ уѣздахъ.

Установившаяся въ концѣ іюня погода способствовала быстрому созрѣванію хлббовъ, такъ что къ уборкѣ ихъ приступлено: ржи въ концѣ іюня, а пшеницы и яровыхъ хлббовъ въ первой половинѣ іюля при благоприятной погодѣ, но затѣмъ наступившіе дожди препятствовали своевременной уборкѣ хлббовъ, влѣдствіе чего зерно мѣстами проросло, а солома подгнила, но, несмотря на это, урожай озимыхъ хлббовъ какъ въ качественномъ, такъ и въ количественномъ отношеніи предвидѣлся въ общемъ удовлетворительный, за исключеніемъ низменныхъ мѣсть. Отъ излишней влаги пострадали и яровые хлба, корнеплоды же поправились и урожай какъ тѣхъ, такъ и другихъ предвидѣлся средній. Первый укосъ сѣна производился при благоприятной погодѣ и далъ хорошій урожай травъ. Уборка яровыхъ хлббовъ производилась частью при благоприятной погодѣ, а частью при проходящихъ дождяхъ, отъ которыхъ картофель началъ гнить. Урожай сѣна и травъ второго укоса удовлетворительный. Плодовые деревья пострадали отъ гусеницъ, а на горохѣ въ Праснышскомъ уѣздѣ появилось насѣкомое, называемое «мшица», другихъ вредныхъ для растительности насѣкомыхъ не появлялось.

Пробный умотъ озимыхъ и яровыхъ хлббовъ даетъ основаніе заключать, что въ текущемъ году урожай этихъ хлббовъ получился удовлетворительный, а сѣна хорошій, урожай же картофеля, свекловицы и другихъ огородныхъ овощей и фруктовъ не совсѣмъ удовлетворительный.

Въ 1896/7 году засѣяно хлба:

Озимаго	234,960	четвертей.
Яроваго	166,720 ^{1/2}	•
Картофеля	468,308	•

Урожай хлѣба въ зернахъ, по пробнымъ умолотамъ, оказался слѣдующій: озимой пшеницы 5³/₇, ржи 6¹/₇, яровой пшеницы 5, овса 4⁶/₇, ячменя 5,07, гречихи 4,33, проса 7³/₇ и картофеля 4,9.

Затѣмъ собрано хлѣба:

Озимаго	1,314,841	четверть.
Яроваго	796,259	»
Картофеля	2,326,901	»

Сравнительно съ прошлымъ 1895/6 г. урожай текущаго года представляется въ слѣдующемъ видѣ: урожай озимыхъ хлѣбовъ менѣе прошлогодняго на 0,26 зерна, яровыхъ болѣе прошлогодняго на 8,26 зерна и картофеля болѣе прошлогодняго на 0,3 зерна.

Сѣна и кормовыхъ травъ собрано по двумъ укосамъ 5,723,701 пуд., болѣе противъ 1896 года на 697,133 пуд., такъ что, за удовлетвореніемъ мѣстныхъ нуждъ, предвидится остатокъ около 800,000 пуд. для продажи.

Урожай въ различнаго рода мѣстностяхъ былъ слѣдующій:

ВЪ УБѢЗДАХЪ.	Посѣяно.			Собрано.			Получено.		
	Озима-го.	Ярова-го.	Карто-фелн.	Озима-го.	Ярова-го.	Карто-фелн.	Озима-го.	Ярова-го.	Карто-фелн.
	Ч Е Т В Е Р Т Е Й.						З Е Р Е Н Ь.		
Плоцкомъ	42425	34006	60324	296975	168076	375986	»	»	»
Липновскомъ	40405	21754	79796	219253	105084	426521	5,1	4,3	5,3
Млавскомъ	37293	23290	96211	179303	96439	400282	5 ¹ / ₄	5	5
Рылинскомъ	30077	26751	83436	155958	120871	417180	5 ¹ / ₂	4	5
Серпецкомъ	26602	17733	56384	175268	102246	338304	6 ¹ / ₄	5,1	6
Праснишскомъ	24702	14926	55110	128643	68794	220440	5	4 ¹ / ₃	4
Цѣхановскомъ	33456	28260 ¹ / ₂	37047	164241	139749	148188	4,9	4,9	4
Въ губерніи	234960	166720 ¹ / ₂	468308	1314841	796259	2326901	»	»	»

Сравнительно съ 1896 г. посѣяно болѣе: озимаго на 8,245 четв., яроваго на 3,722¹/₂ четв., а картофеля менѣе на 733 четв. и собрано гораздо болѣе: озимаго на 42,939 четв., яроваго на 109,656 четв. и картофеля на 338.570 четвертей.

Урожай на различного рода землях былъ слѣдующій:

НА ЗЕМЛЯХЪ.	Посѣяно.			Собрано.			Получено.		
	Озима-го.	Ярова-го.	Карто-фелл.	Озима-го.	Ярова-го.	Карто-фелл.	Озима-го.	Ярова-го.	Карто-фелл.
	Ч Е Т В Е Р Т Е Й.								
Владѣльческихъ	139117	104833	258199	789467	487830	1301313	5 ₃	5	5
Крестьянскихъ	91765	59607 ¹ / ₂	203716	503111	295941	990148	5 ₃	5	5 ¹ / ₂
Городскихъ и др.	4078	2280	6393	22263	12488	35440	5 ₃	5 ¹ / ₄	5 ¹ / ₂
Итого	234960	166720 ¹ / ₂	468308	1314841	796259	2326901	.	.	.

На земляхъ владѣльческихъ, какъ и въ прошломъ году, посѣяно болѣе: озимаго на 4,909 четв., яроваго на 4,626 четв. и картофеля на 3,690 четв.; на земляхъ крестьянскихъ напротивъ только озимаго посѣяно болѣе на 2,722 четв., яроваго же менѣе на 848 четв. и картофеля на 4,493 четв., что указываетъ на истощеніе запасовъ зерна у крестьянъ къ началу лѣта, тогда какъ у помѣщиковъ замѣчается обратное явленіе. Собрано же на поляхъ владѣльческихъ: озимаго болѣе на 33,380 четвертей, яроваго на 61,337 четв., а картофеля на 241,294 четв. На земляхъ крестьянскихъ собрано: озимаго болѣе на 87,292 четв., яроваго болѣе на 46,808 четв., что указываетъ на хорошій урожай у крестьянъ яровыхъ хлѣбовъ и картофеля также болѣе на 88,604 четв., на земляхъ же городскихъ измѣненія незначительныя.

Средняя стоимость обработки одной десятины земли была:

Въ уѣздахъ:	Подъ яровые:	Подъ озимые:
Плоцкомъ	6 руб. 90 коп.	10 руб. 30 коп.
Липновекомъ	8 » — »	10 » — »
Млавскомъ	8 » — »	8 » 25 »
Рыпинскомъ	10 » — »	12 » — »
Серпецкомъ	10 » — »	12 » — »
Праснышскомъ	7 » — »	9 » — »
Цѣхановскомъ	10 » — »	14 » — »

Сравнительно съ прошлымъ годомъ цѣны измѣнились въ трехъ уѣздахъ: Плоцкомъ повысились на 5 коп. на озимые, Рыпинскомъ по-

низались на 2 рубля подъ озимые и Праснышскомъ повысились подъ яровые на 50 коп. и озимые на 35 коп.

Средній валовой доходъ съ десятины подъ:

ВЪ УЪЗДАХЪ.	Пшеницею.		Рожью.		Овсомъ.		Прочими зерновыми хлѣбами.		Годовымъ сѣвооборотомъ.	
	Р у б л и и к о п ѣ й к и.									
Плоцкомъ	»	»	»	»	»	»	»	»	»	»
Липновскомъ	31	25	23	30	16	90	20	»	48	75
Млавскомъ	47	»	29	53	26	53	30	»	33	26½
Рыпнскомъ	61	»	34	»	48	»	41	»	46	»
Серпецкомъ	45	»	27	»	28	50	28	»	32	10
Праснышскомъ	45	»	37	»	24	»	20	»	30	»
Цѣхановскомъ	38	»	29	»	30	»	23	»	28	»

Средній чистый доходъ съ десятины подъ:

ВЪ УЪЗДАХЪ.	Пшеницею.		Рожью.		Овсомъ.		Прочими зерновыми хлѣбами.		Годовымъ сѣвооборотомъ.	
	Р у б л и и к о п ѣ й к и.									
Плоцкомъ	18	80	15	79	20	»	14	»	14	40
Липновскомъ	16	30	11	75	10	10	10	»	28	50
Млавскомъ	8	»	4	50	5	»	4	»	5	37½
Рыпнскомъ	33	»	14	»	24	»	21	»	23	»
Серпецкомъ	13	80	8	90	11	»	12	»	11	40
Праснышскомъ	15	»	12	»	9	50	10	»	13	»
Цѣхановскомъ	18	»	12	»	9	»	15	»	14	»

Средняя наемная цѣна за десятину земли подъ:

ВЪ УЪЗДАХЪ.	Пахатной.		Сѣнокошной.		Огородной.		Средняя стоимость десятины земли.	
	Р у б л и и к о п ѣ й к и.							
Плоцкомъ	13	»	17	»	34	»	130	»
Липновскомъ	20	»	29	»	30	»	100	»
Млавскомъ	6	»	14	80	17	»	250	»
Рыпнскомъ	8	»	26	»	22	»	90	»
Серпецкомъ	10	»	20	»	12	»	80	»
Праснышскомъ	6	»	13	»	18	»	75	»
Цѣхановскомъ	9	»	25	»	15	»	90	»
Въ губерніи	10	»	20	40	21	»	116	50

Среднія цѣны рабочимъ:

ВЪ УѢЗДАХЪ.	Годовымъ.		Лѣтнимъ.		Мѣсячнымъ.		Поденнымъ.						
	Муж.	Жен.	Муж.	Жен.	Муж.	Жен.	Муж.	Жен.					
	Р у в л и и к о п ѣ й к и.												
Плоцкомъ	90	60	75	40	7	4	75	1	25	80			
Липновскомъ	90	60	50	45	10	6			45	30			
Млавскомъ	120	90	не практикуется.						60	40			
Рыпнскомъ	120	60	то же.						40	20			
Серпецкомъ	100	60	то же.						45	25			
Праснышскомъ	72	45	42	30	8	6			40	30			
Цѣхановскомъ	120	80	не практикуется.						45	30			
Въ губерніи	101	71	65	55	66	38	66	8	33	5	58	57	36 1/2

Среднія цѣны на земледѣльческія работы:

ВЪ УѢЗДАХЪ.	За ваханіе одной десятины.		За молотъ-бу 100 сноповъ.		За жнито одной десятины.		За скошеніе десятины.		То же, луговой земли.		
	Мужчинъ.	Мужчинъ.	Мужчинъ.	Женщинъ.	Мужчинъ.	Женщинъ.	Мужчинъ.	Женщинъ.	Мужчинъ.	Женщинъ.	
	Р у в л и и к о п ѣ й к и.										
Плоцкомъ	3	75	85	3	50	3	25	2	2		
Липновскомъ	4		12	4	3	50	2		2	50	
Млавскомъ	4	80	1	10	4	20	3	50	3	2	90
Рыпнскомъ	5		1		3		3		1	50	2
Серпецкомъ	4	50	1	10	3	50	2	50	1	50	2
Праснышскомъ	5		75	4		3	70	2	50	3	
Цѣхановскомъ	4		1		4		4		2	2	
Въ губерніи	4	43 1/2	99	3	74	3	35	2	7	2	34

Цѣны, существовавшія въ губерніи на необходимыя жизненныя припасы за четверть:

ВЪ УѢЗДАХЪ.	Пшеница.	Рожь.	Горохъ.	Овесь.	Ячмень.	Гречиха.	Картофель.							
	Р у в л и и к о п ѣ й к и.													
Плоцкомъ	7	50	4	70	7	4	4	60	6	50	2	10		
Липновскомъ	8	91	5	91	7	5	5	57	6	82	6	80	1	45
Млавскомъ	8	37	5	58	7	28	4	31	5	24	5	84	1	46
Рыпнскомъ	10	25	6	88	8	40	4	80	7	15	6	75	2	38
Серпецкомъ	7	90	5	52	6	94	4	50	5	44	6	4	1	55
Праснышскомъ	6	84	5	9	7	83	4	60	5	28	6	43	1	87
Цѣхановскомъ	8	77	5	86	8	60	4	27	6	60	8		1	70
Въ губерніи	8	36 1/4	5	65	7	53	4	53	5	80 1/2	6	62	1	78 1/2

Всѣ почти цѣны на жизненные продукты, за исключеніемъ гороха по Липновскому уѣзду, гречихи по двумъ уѣздамъ и картофеля по тремъ уѣздамъ, значительно выше противъ прошлогоднихъ, и это обстоятельство приводитъ къ заключенію, что землевладѣльцы, при сбытѣ своихъ произведеній за границу, могли получить удовлетворительный заработокъ.

Луговоеводство. Плоцкая губернія не богата лугами, тѣмъ не менѣе сѣна съ оныхъ при урожаѣ собирается совершенно достаточно не только для удовлетворенія мѣстной потребности, но и для продажи, и въ отчетномъ году, какъ сказано выше, излишекъ для продажи предвидится около 800.000 пудовъ; кромѣ того засѣваютъ и искусственныя травы — бѣлый и красный клеверъ, люцерну и проч., которыя въ мѣстахъ расположенія войскъ замѣняютъ въ домашнемъ обиходѣ сѣно, самое же сѣно поступаетъ въ продажу войсковымъ частямъ; засѣваютъ искусственныя травы какъ владѣльцы, такъ и крестьяне, въ особенности первые.

О разведеніи свекловицы слѣдуетъ сказать то же, что и въ предшествовавшихъ отчетахъ, а именно, что съ промышленною цѣлію она разводится только въ уѣздахъ, въ которыхъ существуютъ сахарныя заводы, или по близости ихъ, напримѣръ, въ Цѣхановскомъ уѣздѣ, гдѣ имѣется три свеклосахарныхъ завода съ годовою производительностію свыше одного милліона рублей; туда же доставляютъ свекловицу изъ Млавскаго и Праснышскаго уѣздовъ, а часть ея изъ этихъ уѣздовъ идетъ за границу. Въ Плоцкомъ уѣздѣ также ее разводятъ и по Вислѣ сплавляютъ на сахарныя заводы Варшавской губерніи — Молодзешинь и Дуниново, въ прочихъ же уѣздахъ она производится только для хозяйственныхъ надобностей.

Точно также не произошло измѣненій и улучшеній въ **огородничествѣ и садоводствѣ**, но есть признаки, указывающіе на предстоящее улучшеніе. Обѣ эти отрасли сельскаго хозяйства, не составляя промышленнаго характера, практикуются жителями большею частію для удовлетворенія мѣстныхъ потребностей. Въ мѣстахъ же, гдѣ самая почва благопріятствуетъ произрастанію огородныхъ овощей, напримѣръ, въ нѣкоторыхъ приграничныхъ селеніяхъ Млавскаго уѣзда, ими стали за-

ниматься съ такимъ успѣхомъ, что часть овощей, за удовлетвореніемъ нуждъ населенія, сбывается въ Пруссію. Что касается садовъ, на которые мало обращалось вниманія, въ настоящее время, въ виду хорошей прибыли отъ фруктовъ, въ нѣкоторыхъ болѣе крупныхъ помѣщичьихъ имѣніяхъ начали заниматься садоводствомъ столь же дѣятельно, какъ и земледѣіемъ, такъ что фрукты отправляли на продажу въ Варшаву, а изъ Рыпинскаго и другихъ уѣздовъ даже и за границу. Въ губернскомъ городѣ Плоцкѣ содержится нѣсколько садовъ съ промышленною цѣлію, но такъ какъ арендаторами ихъ состоятъ евреи, то эта промышленность не прогрессируетъ и не поддается обстоятельному изслѣдованію.

Пчеловодство. Въ позднѣйшее время, когда земледѣліе стало представлять не существовавшія прежде затрудненія, когда и рабочія руки вздорожали, помѣщики начали изыскивать инныя подспорья къ земледѣлію и болѣе состоятельные и дѣятельные изъ нихъ занялись пчеловодствомъ особенно съ тѣхъ поръ, какъ въ Варшавѣ открыты были курсы практическаго обученія пчеловодства, такъ что оно принимаетъ теперь промышленный характеръ, самые же ульи заводятся по новосовершенствованной методѣ, тѣмъ не менѣе не близко то время, когда все обрѣтутъ въ занятіи пчеловодствомъ не только пользу, но и высокій духовный интересъ. Всѣхъ ульевъ въ губерніи въ отчетномъ году числилось 23,586, болѣе противъ 1896 года на 1,541 шт.; меду изъ нихъ вынута 4,970 пудовъ, болѣе противъ прошлагодняго на 250 пудовъ, всего воску выдѣлано 2,696 пудовъ, болѣе 1896 года на 1,172 пуда. Средняя цѣна была: за пудъ меда 11 руб. 8¼ коп., а воска—19 руб., меда ниже, а воска въ той же цѣнѣ, кака я существовала въ 1896 году. Есть основаніе надѣяться, что пчеловодство, какъ промышленность, начнетъ постепенно подниматься. Вслѣдствіе Высочайшаго повелѣнія о томъ, чтобы употребляемыя въ храмахъ Вожіихъ свѣчи были изъ чистаго воска, объявлено было по губерніи и чрезъ губернскія вѣдомости, и чрезъ полицію распоряженіе Россійскаго Общества Пчеловодства, что добываемый изъ ульевъ чистый воскъ пчеловоды могутъ поставлять на ближайшія станціи, для доставленія на свѣчныя епархіальные заводы. И въ на-

стоящее время, по удовлетвореніи мѣстныхъ нуждъ, пчеловоды — католики доставляютъ излишній воскъ въ р.-католическіе костелы, особенно по Праснышскому уѣзду.

Скотоводство всегда составляло въ губерніи первостепенную и важнѣйшую отрасль сельскаго хозяйства, поэтому и земледѣльцы обращаютъ на него особенное вниманіе и, по мѣрѣ кормовыхъ средствъ, содержатъ и разводятъ значительное количество скота. Кромѣ культурной пользы, скотоводство даетъ земледѣлію крупную поддержку отъ сбыта молочныхъ произведеній, шерсти и ежегоднаго приплода, но въ хорошемъ состояніи скотъ находится только въ тѣхъ имѣніяхъ, гдѣ существуютъ винокуренные заводы, такъ какъ остающаяся при производствѣ винокурения такъ называемая барда служитъ отличнымъ средствомъ для откармливанія скота, равнымъ образомъ въ тѣхъ хозяйствахъ, которыми на большихъ пространствахъ закрѣщаются искусственныя травы и корнеплодные растенія. Количество скота улучшенныхъ породъ съ каждымъ годомъ увеличивается, особенно тонкорунныхъ овецъ.

Предпочтеніе, отдававшееся какъ во владѣльческихъ, такъ и крестьянскихъ хозяйствахъ содержанію свиней, теперь замѣтно падаетъ, вслѣдствіе повторяющейся на свиньяхъ болѣзни и по слабому требованію ихъ за границу, въ Пруссію, гдѣ начали разводить своихъ свиней; обращаютъ же владѣльцы наибольшее вниманіе на улучшеніе породъ крупнаго рогатаго скота и особенно овецъ, шерсть коихъ имѣетъ хорошій сбытъ въ краѣ, Имперіи и за границу. Всего скота въ губерніи въ 1897 г. считалось: лошадей 93,852, рогатаго скота 221,208, овецъ простыхъ 82,417, тонкорунныхъ 319,943 (болѣе 1896 г. на 13,516), свиней 92,963, козъ 876, ословъ и муловъ 11, а всего 812,270 головъ, болѣе чѣмъ въ 1896 году на 42,301 голову.

Лѣсоводство. Не смотря на вырубку лѣсовъ, продолжающуюся даже до сихъ поръ, только не многіе и болѣе состоятельные землевладѣльцы начинаютъ заводить правильное лѣсное хозяйство, слѣдуя въ этомъ отношеніи приѣмамъ казны; обѣдѣвшіе же изъ нихъ, или придавленные крайностію продаютъ иногда даже молодой лѣсъ на вырубку

евреямъ. За исключеніемъ казенныхъ лѣсовъ, въ которыхъ устроено правильное лѣсохозяство, весьма немного встрѣтятся по уѣздамъ имѣній, гдѣ землевладѣльцы обратились къ правильному лѣсному хозяйству и лѣсоустройствію. По укореившейся привычкѣ, не смотря на скудость лѣснаго матеріала, отопленіе по большей части производится дровами, между тѣмъ въ нѣкоторыхъ уѣздахъ находятся значительныя залежи торфа хорошаго качества, напримѣръ, въ Млавскомъ и Рыпинскомъ и частію въ Плоцкомъ, но онъ слабо разрабатывается и только въ городахъ торфъ и каменный уголь употребляются для отопленія жилыхъ помѣщеній, а также фабрикъ и заводовъ и рѣчныхъ пароходовъ. Недостатокъ предприимчивости и капиталовъ и здѣсь имѣетъ важное значеніе.

Винокуреніе. Существующіе въ уѣздахъ винокуренные заводы не приносятъ владѣльцамъ ихъ ощутительной пользы, по случаю высокаго акциза и строгаго контроля со стороны казеннаго управленія, и потому сдаются въ аренду евреямъ, которые, искусно обходя законъ, извлекаютъ для себя значительныя выгоды; владѣльцы же довольствуются остающимися отъ винокуренія суррогатами для откармливанія скота. Такимъ образомъ, заводовъ, устроенныхъ исключительно съ хозяйственною цѣлью, не имѣется; заводы же винокуренные, пиво и медоваренные, подлежащіе акцизу, какъ и размѣръ ихъ производительности, подробно описаны въ отдѣлѣ объ акцизныхъ сборахъ, число же ихъ и мѣстонахожденіе обозначены въ вѣдомости № 2 о фабрикахъ и заводахъ въ Плоцкой губерніи.

б) Обеспеченіе народнаго продовольствія.

Запасныхъ хлѣбныхъ магазиновъ, или особыхъ зернохранилищъ въ губерніи не существуетъ, почему обеспеченіе народнаго продовольствія исключительно зависитъ отъ степени урожая и благоприятныхъ условій для сбора его, отчетный же годъ въ томъ и другомъ отношеніи былъ не изъ худшихъ. На годовое продовольствіе жителей, посѣвы и другія надобности потребно хлѣба: озимаго 971,283 четверти, яроваго 601,115 четвертей и картофеля 1,581,824 четверти, а такъ какъ собрано озимаго 1,314,841 четверть, яроваго 796,259 четвертей и картофеля 2,326,901

четверть, то предвидится въ хлѣбѣ избытокъ, который обыкновенно поступаетъ въ продажу или по сплавной рѣкѣ Вислѣ, или по Привислинской желѣзной дорогѣ за границу, въ Пруссію. Въ картофелѣ же хотя и оказывается довольно значительный избытокъ, болѣе 700,000 четвертей, но такъ какъ при храненіи въ зимнее время онъ подвергается порчѣ, то и нельзя предсказать, какой именно будетъ избытокъ. Притомъ картофель служитъ необходимымъ суррогатомъ питанія для простаго народа, а также скота, поэтому развѣ самая ничтожная часть такового можетъ поступить въ продажу.

в) Промыслы сельскаго и городскаго населенія.

Кустарная промышленность весьма мало совершенствуется и медленно подвигается впередъ. Причины слабаго развитія ея заключаются въ преимущественномъ занятіи жителей земледѣліемъ и вообще сельскохозяйственными работами, а также въ неумѣлости ихъ и отсутствіи сворочки. Переработка льна въ холсты низшихъ сортовъ, гончарное, колесное и бондарное — вотъ производства мѣтнаго населенія, отвѣчающія нуждамъ его. Только съ недавняго времени прибрежные жители рѣки Вислы стали плести изъ лозы корзинныя издѣлія, каковая отрасль промышленности, годъ отъ году совершенствуясь, даетъ бѣдному населенію подспорье къ жизни. Нѣкоторыя изъ этихъ издѣлій находятъ сбытъ не только въ краѣ, но и въ южныхъ губерніяхъ, въ Бессарабію, хотя нужно признаться, что этотъ сбытъ случайный, но въ Привислинскихъ губерніяхъ эти издѣлія пользуются извѣстностью и распространяются успѣшнѣе и успѣшнѣе.

г) Промышленность фабричная и заводская.

(Прилагается ведомость № 2).

Фабричная и заводская промышленность населенія губерніи, то нѣсколько поднимающаяся, то понижающаяся, представляется въ слѣдующемъ видѣ:

Въ 1894 г.	сумма производительности составляла	2,851,782 руб.
• 1895 г.	•	• 3,041,195 •
• 1896 г.	•	• 3,349,906 •
• 1897 г.	•	• 3,445,496 •

Такимъ образомъ за отчетный годъ сумма производительности выше всѣхъ предыдущихъ годовъ, взятыхъ порознь; вмѣстѣ съ увеличеніемъ производительности, увеличилось число фабрично-промышленныхъ заведеній, а также число рабочихъ.

Всѣхъ фабрикъ и заводовъ въ отчетномъ году (со включеніемъ мельницъ) было 1,039, болѣе противъ 1896 года на 30, каковое увеличеніе слѣдуетъ приписать постройкѣ новыхъ мельницъ, приносящихъ несомнѣнную выгоду содержателямъ, и возникновенію мелкихъ кирпичныхъ и маслобойныхъ заводовъ, а также нѣкоторыхъ и солидныхъ заводовъ, напр., цукорные въ Липновскомъ уѣздѣ, паровыхъ молотильныхъ въ Млавскомъ и паровую мельницу въ Плоцкомъ уѣздахъ.

Изъ числа существовавшихъ фабрикъ и заводовъ сумма производительности свыше 10,000 руб. была въ 27-ми, рабочихъ же свыше 10-ти человекъ находилось въ 19-ти.

По годамъ число рабочихъ распредѣляется такимъ образомъ:

Въ 1894 г. на фабрикахъ и заводахъ ихъ было	2,803	чел.
» 1895 г. » » » » »	3,169	»
» 1896 г. » » » » »	3,043	»
» 1897 г. » » » » »	3,077	»

Такимъ образомъ отчетный годъ даетъ наибольшее число рабочихъ сравнительно съ 1894 и 1896 годами и меньше противъ 1895 года, но производительность выше каждаго изъ нихъ въ отдѣльности.

Увеличивавшаяся прежде съ каждымъ годомъ производительность трехъ свеклосахарныхъ заводовъ, находящихся въ Цѣхановскомъ уѣздѣ, затѣмъ понижавшаяся стала опять возвышаться, такъ въ 1894 г. она составляла 1,726,190 руб., въ 1895 г. 1,660,174 руб., въ 1896 г. 1,651,289 рублей, а въ отчетномъ 1,815,867 руб. Это единственные въ губерніи заводы, имѣющіе значеніе и дающіе заработокъ 1,144 бѣднымъ людямъ.

д) Т о р г о в л я .

Въ отчетномъ году число выданныхъ свидѣтельствъ и билетовъ на право торговли и промысловъ въ Плоцкой губерніи менѣе предшествовавшаго года, а именно: въ 1896 г. взято таковыхъ на сумму 76,920 руб., тогда

какъ въ отчетномъ на 76,785 руб. 50 коп., разнища впрочемъ весьма незначительная и нисколько не указываетъ на упадокъ торговли. Въшняя торговля хлѣбомъ начинаетъ крѣпнуть и торговля вообще оживляется.

Нижеслѣдующая вѣдомость показываетъ число и родъ взятыхъ торговыхъ документовъ.

Наименованіе свидѣтельствъ и билетовъ.	Годовой	Годо-	Полугодо-	Общая сумма	
	огаздъ.	выхъ.	выхъ.	поступленія.	
	рублн.			рублн.	коп.
СВИДѢТЕЛЬСТВА:					
1-ой гильдіи, повсемѣстно	565	17	—	9605	»
2 ой » въ мѣстностяхъ: 4-го класса	55	103	7	5857	50
» » » » 5-го класса	40	29	31	12420	»
На мелочный торгъ, въ мѣстностяхъ: 1-го класса	15	604	31	9292	50
» » » » 5-го класса	10	1962	150	20370	»
На разносный торгъ	16	20	1	328	»
На разносный торгъ	6	23	9	165	»
Приказчики: 1-го класса	35	82	19	3202	50
» » 2-го класса	6	277	55	1827	»
Для членовъ купеческихъ семействъ: 1-ой гильдіи	15	4	»	60	»
» » 2-ой гильдіи	6	1	»	6	»
Промысловыя I разряда, въ мѣстностяхъ: 4-го класса	15	11	»	165	»
» » » » 5-го класса	10	25	3	265	»
» II » » » 4-го класса	10	13	2	140	»
» » » » 5-го класса	7	20	3	150	50
» III » » » 4-го класса	5	67	2	340	»
» » » » 5-го класса	3	217	16	675	»
Безплатныя	»	97	»	»	»
Итого				64869	»
БИЛЕТЫ:					
1 ой гильдіи, въ мѣстностяхъ: 4-го класса	25	25	1	637	50
» » » » 5-го класса	20	19	7	450	»
2-ой » » » 4-го класса	15	122	8	1890	»
» » » » 5-го класса	10	391	34	4080	»
На мелочный торгъ, въ мѣстностяхъ: 4-го класса	4	428	27	1766	»
» » » » 5-го класса	2	1486	121	3093	»
Итого				11916	50
А ВСЕГО				76785	50

Примечаніе I. Сумма 76,785 руб. 50 коп. ввручена за тѣ именно свидѣтельства и билеты, которые дѣйствовали въ 1897 году, т.е. которые были выбраны, начиная съ ноября 1896 г. и въ теченіе всего 1897 года, на 1897 годъ, въ виду чего сумма эта выражаетъ дѣйствительное обложеніе въ 1897 году торговли и промышленности.

Примечаніе II. Кромѣ показанной суммы, въ 1897 году съ торговли и промышленности поступило:

1) Установленнаго узаконеніемъ 19 мая 1887 г. 10% дополнительнаго сбора съ свидѣтельствъ на разносный и разносный торгъ	49 руб. 30 коп	
2) Взысканія за неперобрѣтенные торговые документы и штрафовъ за нарушение Положенія о сборѣ за право торговли и промисловъ	2,509 » 4 »	
3) Дополнительныхъ сборовъ:		
а) пятипроцентнаго	179 » 58 »	
пени и штрафовъ	24 » 56 »	
б) раскладочнаго съ гильдейскихъ предпріяній	3,100 » 44 »	
пени	189 » 15 »	
в) раскладочнаго съ негильдейскихъ предпріяній	7,314 » 90 »	
пени	133 » 28 »	
г) раскладочнаго съ фабрикъ и заводовъ, уплачивающихъ акцизные сборы	1,199 » 97 »	
пени	17 » 84 »	
4) Сборъ на содержаніе гминныхъ судовъ:		
а) съ торговыхъ документовъ	6,486 » 96 »	
б) съ фабричныхъ и заводскихъ помѣщеній	3,380 » 16 »	
пени	56 » 24 »	
Итого		30,641 » 42 »

Принимал общее число родившихся въ средѣ постояннаго населенія губерні въ 1897 году за 19,454 человека, на 100 жителей будеть приходиться 3,25‰ рожденія.

Число родившихся по городамъ и уѣздамъ было слѣдующее:

Въ гор. Плоцкѣ	691
» заштатномъ гор. Вышегородѣ	131
» уѣздѣ Плоцкомъ	2,719
» гор. Липнѣ	188
» заштатномъ гор. Добржинѣ	125
» уѣздѣ Липновскомъ	3,680
» гор. Рыпинѣ	98
» уѣздѣ Рыпинскомъ	2,270
» гор. Млавѣ	266
» уѣздѣ Млавскомъ	2,482
» гор. Серпецѣ	226
» уѣздѣ Серпецкомъ	2,035
» гор. Праснышѣ	226
» уѣздѣ Праснышскомъ	2,246
» гор. Цѣхановѣ	135
» уѣздѣ Цѣхановскомъ	1,936
Итого	19,454

Общее число смертныхъ случаевъ было 10,637, которые распредѣлялись слѣдующимъ образомъ:

Въ гор. Плоцкѣ	523
» заштатномъ гор. Вышегородѣ	59
» уѣздѣ Плоцкомъ	1,205
» гор. Липнѣ	112
» заштатномъ гор. Добржинѣ	41
» уѣздѣ Липновскомъ	1,349
» гор. Рыпинѣ	120
» уѣздѣ Рыпинскомъ	1,096

въ гор. Млавѣ	248
• уѣздѣ Млавскомъ	1,619
• гор. Серпецѣ	118
• уѣздѣ Серпецкомъ	1,513
• гор. Праснышѣ	138
• уѣздѣ Праснышскомъ	1,460
• гор. Цѣхановѣ	68
• уѣздѣ Цѣхановскомъ	968

А во всей губерніи . 10,637

Всѣхъ браковъ постоянного населенія было заключено 3,376, непостояннаго населенія 898, а всего 4,274. Изъ числа браковъ постоянного населенія заключено 570 въ городахъ и 2,806 въ уѣздахъ, а непостояннаго населенія въ городахъ и въ уѣздахъ 898.

За симъ общее число населенія Плоцкой губерніи къ концу 1897 года составляло:

постояннаго	604,007 чел.
непостояннаго	72,269 •

А всего . 676,276 •

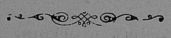

II.

П о д а т и и п о в и н н о с т и .

а) Окладные сборы.

(Прилагаются ведомости №№ 4 и 4/а).

Въ 1897 году подлежало къ поступленію налоговъ и податей:

Недоимокъ прежнихъ лѣтъ	555,520 р. 56 к
Годоваго оклада	660,914 • 15 •
Вновь причислено недоимокъ и оклада	1,132,964 • 28 •
Изъ этого числа исключено недоимокъ и оклада	23,646 • 80 •
Взыскано недоимокъ и оклада	1,715,013 • 2 •
Осталось къ 1-му января 1898 года невзысканныхъ недоимокъ и оклада	610,739 • 17 •

Сравнительно съ 1896 годомъ взыскано менѣе и къ взысканію въ 1898 г. осталось болѣе чѣмъ въ прошломъ. Болѣе подробныя свѣдѣнія по сему предмету заключаются въ упомянутыхъ ведомостяхъ №№ 4 и 4/а.

б) Государственные и губернскіе сборы.

I. Государственные сборы. Къ числу государственныхъ сборовъ относится транспортный сборъ. Онъ поступаетъ въ Государственный доходъ въ возмѣщеніе суммъ, ежегодно ассигнуемыхъ по смѣтѣ Министерства Внутреннихъ Дѣлъ, на расходы по пересылкѣ безпаспортныхъ и бродягъ, по перевозкѣ чиновъ запаса арміи, призванныхъ на службу, и другіе тому подобныя расходы. Транспортнаго сбора, взимаемаго съ жителей по 18 к. съ cadaго дыма, въ 1897 г. по Плоцкой

губерніи поступило 9,232 руб. 2 коп., болѣе противъ 1896 года, израсходовано же 8,997 руб. 2 коп., менѣе прошлагодняго.

II. Губернскіе сборы. Къ губернскимъ сборамъ, составляющимъ спеціальныя средства губерніи, относятся: 1) квартирный, 2) эмеритальный, 3) дорожный, 4) сборъ по застрахованію строеній отъ огня и 5) сборъ по застрахованію рогатаго скота отъ чумы.

1. Квартирный сборъ. На основаніи Высочайше утвержденнаго, 31-го мая 1868 г., Положенія о раскладкѣ квартирнаго сбора въ губерніяхъ Царства Польскаго, расписаніе этого сбора производится мѣстными уѣздными и гминными управленіями (а по гор. Плоцку — губернскимъ правленіемъ) и, по утвержденіи расписаній, въ первомъ случаѣ, уѣзднымъ управленіемъ, квартирный сборъ вносится, наравнѣ съ другими податями, въ мѣстное Казначейство, какъ спеціальныя средства, для удовлетворенія изъ онаго жителей квартирными деньгами за поstay войскъ.

Въ 1897 году квартирный сборъ долженъ былъ поступить въ слѣдующемъ размѣрѣ:

недоимокъ	13,711 р. 47 к.
оклада	74,200 » 28 »
Исключено: недоимокъ	146 » 70 »
оклада	123 » 29 »
Слѣдовало взыскать: недоимокъ	13,534 » 77 »
оклада	74,113 » 74 »
Взыскано: недоимокъ	10,539 » 52 »
оклада	64,090 » 67 »
Осталось къ 1-му января 1898 года:	
недоимокъ	2,945 » 25 »
оклада	10,023 » 7 »
всего осталось	12,968 » 32 »

Такимъ образомъ оказывается, что въ отчетномъ году поступленіе было болѣе успѣшное чѣмъ въ 1896 году и ко взысканію осталось тоже менѣе.

продажи питей, о чемъ послѣдовалъ указъ Правительствующаго Сената, отъ 5-го марта 1879 года за № 12,437.

1) Къ 1-му января 1897 года оставалось суммъ губернскаго земскаго дорожнаго сбора (въ томъ числѣ и недоимокъ 1,534 р. 60 к.) 173,762 р. 34 к.

2) Въ 1897 году поступило губернскаго земскаго дорожнаго сбора (въ томъ числѣ и недоимки 1,268 р. 61 к.) 73,734 » 63 »

3) 10% дорожнаго сбора съ торговыхъ документовъ 9,272 » 89 »

Итого въ 1897 г. дорожнаго сбора поступило 83,007 » 52 »

Въ 1897 году расходовано:

1) За ремонтъ по смѣтѣ 1895 года шоссеинныхъ дорогъ въ губерніи 42,709 » 55 »

2) За ремонтъ тѣхъ же дорогъ и находящихся на нихъ мостовъ по смѣтѣ 1896 года 3,951 » 76 »

3) За ремонтъ тѣхъ же дорогъ по смѣтѣ 1897 г. 24,617 » 85 »

4) На уплату редакціямъ за публикаціи о торгахъ 293 » 25 »

5) На содержаніе дорожной службы въ губерніи 11,300 » 58 »

6) На содержаніе дорожной службы по штату 1896 г. 564 » — »

7) На составленіе проекта постройки шоссеинныхъ дорогъ 180 » — »

8) На исполненіе судебныхъ рѣшеній 656 » 11 »

9) На постройку моста въ дер. Бродове-Лонке 2,443 » 5 »

10) На расчистку снѣжныхъ заносовъ 239 » 16 »

Итого 86,955 » 31 »

Затѣмъ въ остаткѣ на 1898 годъ (въ томъ числѣ и недоимокъ 265 р. 99 к.) 169,814 » 55 »

Изъ этой суммы причитается подрядчикамъ за ремонтъ въ 1898 г. 1-о-разрядныхъ дорогъ около 60,000 » — »

За удовлетвореніемъ сего расхода весь остатокъ губернскаго земскаго дорожнаго сбора составитъ (въ томъ числѣ недоимокъ 265 р. 99 к.) 109,814 » 55 »

Затѣмъ, въ 1898 году ожидается поступления:

1) Дорожнаго сбора по раскладкѣ	72,723 р. 41 к.
2) 10% дорожнаго сбора (приблизительно)	10,000 » — »

Всего къ распредѣленію въ 1898 г. ожидается . 192,537 » 96 »

4. Страховой сборъ съ недвижимостей, взимаемый на основаніи Высочайше утвержденнаго, 20-го іюля 1870 года, Положенія, представляется въ слѣдующемъ видѣ:

Къ концу 1897 года считалось застрахованныхъ строеній на сумму 33,457,810 р. к

Въ 1896 году было застраховано на сумму . 32,694,880 » — »

Слѣдовательно увеличилось застрахованій на сумму 762,930 » — »

Страховая премія, назначенная ко взиманію отъ застрахованныхъ строеній, составляетъ 217,260 » 63 »

Другіе случайные доходы простирались до 2,532 » 54 »

Всего подлежало къ поступленію 219,793 » 17 »

Сравнительно съ 1896 годомъ, страховой сборъ въ 1897 году увеличился на 5,025 руб. 72 коп.

Въ 1897 году израсходовано:

а) На выдачу вознагражденій за убытки, причиненные пожарами 178,277 » 59 »

б) Въ пособіе казнѣ на содержаніе служащихъ по страховой части 12,328 » — »

и в) На экстраординарные расходы 5,355 » 66 »

Итого 195,961 » 25 »

Наличныхъ суммъ, принадлежащихъ страховому учрежденію, къ концу 1897 года осталось:

Въ Главномъ Казначействѣ 187,800 » — »

» Государственномъ Банкѣ 171,467 » 54 »

» Губернскомъ и Уѣздныхъ Казначействахъ 150,547 » 98 »

Итого 509,815 » 52 »

Недоимки страховых сборовъ, вмѣстѣ съ случайными доходами, къ концу 1897 года составляли	7,380 р. 9 к.
Авансовъ, подлежащихъ оправданію	30 » — »
Итого	7,410 » 9 »

Сравнительно съ 1896 г. недоимокъ уменьшилось на 3,450 руб. 11 коп.

Убытки, причиненные пожарами въ 1897 году въ застрахованныхъ строеніяхъ и въ движимомъ имуществѣ, составляли 389,538 руб.

Въ томъ числѣ убытки на долю застрахованныхъ строеній составляютъ 148,374 руб., менѣе 1896 года на 66,207 руб.

На основаніи ст. 10 Положенія 20-го іюля 1870 г. о взаимномъ губернскомъ страхованіи строеній отъ огня, выдано вознагражденія изъ суммъ страхового сбора за открытіе поджигателей строеній 150 руб. и 57-ми лицамъ за оказанное ими особое отличіе при тушеніи пожаровъ 328 руб.

5. Сборъ по страхованію рогатаго скота отъ чумы. Застрахованіе рогатаго скота отъ чумы производилось въ 1897 году по Правиламъ 20-го іюля 1870 года, на основаніи коихъ и согласно распоряженію Министерства Внутреннихъ Дѣлъ, отъ 9-го января 1897 года за № 100, сборъ съ каждой головы скота установленъ на 1897 годъ по 1/2 коп.

По описи, составленной въ январѣ мѣсяцѣ 1897 г., оказалось въ губерніи рогатаго скота 216,112 головъ и, по обложеніи онаго 1/2 копѣчнымъ сборомъ, получено дохода 1,080 руб. 70 коп. т.-е. болѣе на 40 р. 90 к. противъ 1896 г.

Кромѣ показаннаго выше количества рогатаго скота. было телятъ, не подлежащихъ обложенію сборомъ, 40,430 головъ.

Состояніе суммъ по пресѣченію чумы.

Къ 1-му января 1897 года имѣлось наличныхъ денегъ:

1) Въ Главномъ Казначействѣ 5% облигаціями восточнаго займа	65,000 р. — к.
2) Въ Казначействахъ губерніи	614 » 63 »
Итого	65,614 » 63 »

Состояніе наличныхъ капиталовъ.

Въ 1897 году поступило:

а) Сбора со скотовладѣльцевъ по описи 1897 г.	1,080 » 70 »
---	--------------

6) Вышепоказанная наличность, составлявшая къ
1-му января 1897 года 65,614 р. 63 к.

Всего состояло капиталовъ 66,695 » 33 »

Изъ этой суммы въ 1897 году израсходовано:

- 1) Перечислено въ Государственное Казначейство на усиленіе средствъ Губернскаго Правленія и Медицинскаго Департамента Министерства Внутреннихъ Дѣлъ, по управленію дѣлами, по преемченію чумы на рогатомъ скотѣ и на содержаніе губернскаго и 2-хъ окружныхъ ветеринаровъ 900 » »
- 2) На издержки по командировкѣ ветеринаровъ и покупке клейма 141 » 71 »
- 3) Выдано авансомъ ветеринару Цѣхановскаго уѣзда на дезинфекцію карантинныхъ для свиней 30 » — »
- 4) На уплату почтовыхъ издержекъ 5 » 7 »

Итого 1,076 » 78 »

Затѣмъ къ 1-му января 1898 года осталось 65,618 » 55 »

Изъ коихъ хранится:

- 1) Въ Главномъ Казначействѣ 65,000 » — »
- 2) Въ Казначействахъ Плодской губерніи 618 » 55 »

Всего, какъ выше 65,618 » 55 »

III. Общественные сборы. Къ числу общественныхъ сборовъ относятся **гминные сборы**, которые идутъ: 1) на содержаніе гминныхъ управленій; 2) на содержаніе гминныхъ судовъ; 3) на содержаніе гминныхъ начальныхъ училищъ; 4) на расходы, обязательныя въ силу разныхъ правительственныхъ распоряженій, и 5) на общественныя надобности, устанавливаемыя самими гминными сходами.

Въ 1897 году, какъ это видно изъ нижеприведенной таблицы, гминныхъ сборовъ израсходовано:

По 1-му пункту 61,169 р. 82½ к.

по 2-му пункту	17,890 р. 14 к.
» 3-му »	39,530 » 43 1/2 »
» 4-му »	19,384 » 33 1/2 »
» 5-му »	75,097 » 90 »

Итого . 213,072 » 63 1/2 »

Въ отчетномъ году гминные расходы уменьшены противъ 1896 года по 3-му пункту—на содержаніе гминныхъ училищъ—на 2,018 руб., хотя и въ прежніе годы на этотъ весьма важный предметъ гмины были скупы. На содержаніе гминныхъ судовъ расходы сократились влѣдствіе Всемилостивѣйшихъ манифестовъ.

Въ Плоцкой губерніи въ 1897 году находилось: гминныхъ управленій 95, судебныхъ гминныхъ округовъ 29 и гминныхъ начальныхъ училищъ 146, слѣдовательно, среднимъ числомъ, израсходовано:

На 1 гминное управленіе	622 р. 8 к.
» 1 гминный судебный округъ	610 » — »
» 1 гминное начальное училище около	271 » — »

Земли, обложенной гминными сборами, числилось 1,332,784 морг., средній размѣръ сбора съ cadaго морга земли составлялъ около 17 к.

Г М И Н Н Ы Е С Б О Р Ы

ВЪ УѢЗДАХЪ.	Израсходовано въ 1897 г. Содержаніе гминныхъ управленій.				Содержаніе гминныхъ начальныхъ училищъ.	Расходы, обращенныя на суда разныхъ привателственныхъ распоряженій.	На общественныя надобности, установленныя самими гминными сходами.	ИТОГО.		Пространство, въ моргахъ, обложенныхъ сборами за земли.	Размѣръ сбора съ 1 мор. земли среднимъ числомъ въ копѣйкахъ.
	Личный составъ.	Канцелярія и другіе расходы.	Наемъ помѣщеній.	Область, отъ которой не гминныхъ судовъ.				Итого.	Итого.		
Р у б л и к о п ѣ й к и.											
Плоцкомъ	6181 52	2902 93	455 »	2887 68	7280 27	4108 66	10464 47	34280 53	216630	152 1/2	217647
Липновскомъ	7896 »	1693 »	620 »	3199 78	9441 34 1/2	1740 82	17046 90 1/2	41637 85	217647	191 1/4	177156
Риплинскомъ	8601 5	2082 4	569 74	3270 63	7145 70 1/2	3588 98 1/2	7959 29	3217 44	177156	183 1/4	152 1/2
Серпецкомъ	5366 20	1921 22	583 50	1831 51	4769 7	822 83	9302 46	24596 79	159507	15 21/50	214143
Млавскомъ	6498 »	1876 75	574 »	2331 39	3932 89	2390 8	9892 64 1/2	27495 76 1/2	121 1/2	167162	26 1/50
Праснышскомъ	8840 »	3606 2	92 »	2176 60	1934 15	754 71	9717 1	22170 49	167162	26 1/50	1-0539
Цѣхановскомъ	3940 »	1870 85 1/2	»	2192 55	4977 1/2	5978 25	10715 12	29673 78	1-0539	167 1/3	17 1/2
По губерніи	42322 77	15952 31 1/2	2394 24	17890 14	39530 43 1/2	19384 83 1/2	75097 90	213072 63 1/2	1332784	17 1/2	17 1/2

Изъ этой таблицы усматривается, что въ Липновскомъ уѣздѣ количество морговъ земли, обложенной гминными сборами, уменьшилось, вслѣдствіе болѣе тщательнаго и подробнаго измѣренія всей земли, находящейся въ гминахъ. Въ прочихъ уѣздахъ количество платёжной земли понемногу увеличивается.

в) Городскіе доходы и расходы.

(Прилагается вѣдомость № 4/6).

Всѣхъ доходовъ по городамъ Плоцкой губерніи поступило въ 1897 году	153,246 р. 76 ^{1/2} к.
Менѣе противъ поступления въ 1896 году на	8,432 » 86 »
По отдѣльнымъ источникамъ доходы распределяются слѣдующимъ образомъ:	
Съ городскихъ имуществъ и оброчныхъ статей	14,732 » 64 ^{1/2} »
Сборы съ владѣльцевъ недвижимыхъ имуществъ	17,431 » 75 »
Сборъ съ промышленниковъ	11,998 » 25 »
Налоги косвенные	37,637 » 4 ^{1/2} »
Доходы вспомогательные	600 » — »
» мелочные и случайные	3,170 » 78 »
» чрезвычайные: отъ казны, городскихъ капиталовъ, недоимокъ и другихъ источниковъ	67,676 » 29 ^{1/2} »
Расходовъ изъ городскихъ суммъ произведено въ 1897 году на сумму	111,199 » 70 ^{1/2} »
Менѣе расхода 1896 года на	10,267 » 93 ^{1/2} »
Предметы расхода слѣдующіе:	
Содержаніе мѣстъ и лицъ городского управленія	40,397 » 62 »
Содержаніе городскихъ имуществъ и наемъ отъ города помѣщеній	12,939 » 93 »
Наружное благоустройствѣ города	10,500 » 64 »
Содержаніе благотворительныхъ и другихъ общепользныхъ заведеній	9,648 » 62 »
Уплата долговъ	12,547 » 83 »
Мелочныя и экстренныя издержки	2,662 » 75 »

Расходы единовременные:

По городскому управлению, строительной части
и другим городским надобностям 22,502 р. 31 к.

Изъ нижеслѣдующей вѣдомости видно, сколько оставалось въ отчетномъ году не взысканныхъ суммъ въ пользу городскихъ кассъ Плоцкой губерніи:

НАЗВАНІЕ ГОРОДОВЪ.	Оставалось въ недоимкѣ съ прежнихъ лѣтъ.		Подлежало ко взысканію за 1897 г.		Всего.	Поступило въ 1897 г.	Осталось въ недоимкѣ къ 1898 г.			
	Р	У	К	О						
Губерскій гор. Плоцкъ	170870	11 1/2	82429	33	252799	44 1/2	70448	4	182856	40 1/2
Уѣздные города:										
Липно	729	69	9318	14	10047	83	9557	14	690	69
Рышнѣ	3568	20	4420	23	7988	43	4815	18	3173	25
Млава	1688	24	18233	2 1/2	19921	26 1/2	16604	3 1/2	3317	23
Серпецъ	1589	5 1/2	9497	42 1/2	11086	48	9625	16	1461	32
Праснышъ	1012	7	14754	5	15766	12	14840	18	925	94
Цѣхановъ	3716	33 1/2	19373	»	23089	33 1/2	17665	47	5423	86 1/2
Заштатные города:										
Вышегородъ	»	»	5177	42 1/2	5177	42 1/2	5177	42 1/2	»	»
Добрынь	56	55	4768	58 1/2	4825	13 1/2	4719	13 1/2	106	»
Итого	182730	25 1/2	16797	121	350701	46 1/2	153246	76 1/2	197454	70

Въ числѣ оставшихся недоимокъ 297,454 р. 70 к. числится по счетамъ Плоцкой городской кассы паспортныхъ пошлинъ до 150,000 руб. за незаконное пребываніе за границу, которыя или вовсе не поступаютъ, или же поступаютъ сравнительно въ весьма незначительномъ количествѣ, такъ какъ налагаются преимущественно на лицъ низшаго класса, почти всегда несостоятельныхъ къ уплатѣ таковыхъ.

Капиталы городскихъ кассъ Плоцкой губерніи къ 1-му января 1898 года составляли, а именно:

запаснаго	219,215 р. 44 к.
постояннаго	44,761 » 5 »
залоговаго	22,725 » 83 »

Итого 357,702 » 32 »

Изъ коего хранится въ Плоцкомъ Отдѣленіи Государственнаго Банка:
запаснаго 33,777 р. 52 к.

постояннаго	44,761 р. 5 к.
залоговаго	22,725 » 83 »

Итого 101,264 » 40 »

Остальной запасный капитал числится въ недоимкѣ по строительнымъ ссудамъ, выданнымъ домовладѣльцамъ городовъ на постройку домовъ и казармъ для войскъ.

Капиталы эти, за сдѣланными въ 1897 году вкладами, противъ 1896 года увеличились на 33,731 р. 62 к.

г) Акцизные сборы.

Въ отношеніи дѣленія Плочкой губерніи на акцизные округа и участки въ 1897 году послѣдовали измѣненія въ виду утвержденного 6-го мая 1897 года за Министра Финансовъ Г. Товарищемъ Министра новаго распределенія съ 1-го іюля 1897 года Акцизнаго Управленія на округа и участки, вызваннаго измѣнившимися условіями акцизнаго надзора съ введеніемъ казенной продажи питей; согласно сему расписанію, Плочкая губернія въ акцизномъ отношеніи раздѣлена на 2 округа: въ составъ 3-го округа, мѣстонахожденіе Окружнаго Управленія въ гор. Плочкѣ, входятъ уѣзды: Плочкій, Серпецкій (за исключеніемъ гминь: Вѣжунъ и Ставишинъ), Липновскій и Рыпинскій. Раіонъ округа подраздѣляется на 4 участка, съ мѣстопробываніемъ завѣдывающихъ участками помощниковъ надзирателя въ слѣдующихъ пунктахъ: 1 участка въ гор. Плочкѣ, 2 участка въ городѣ Серпецѣ, 3 участка въ городѣ Липно и 4 участка въ городѣ Рыпинѣ. Въ составъ 4-го округа, мѣстонахожденіе Окружнаго Управленія въ городѣ Млавѣ, входятъ уѣзды: Млавскій, Праснышскій, Цѣхановскій и гмины: Вѣжунъ и Ставишинъ, Серпецкаго уѣзда. Раіонъ округа подраздѣляется на 4 участка, съ мѣстопробываніемъ завѣдывающихъ участками помощниковъ надзирателя въ слѣдующихъ пунктахъ: 1 и 2 участковъ въ городѣ Млавѣ, 3 участка въ городѣ Цѣхановѣ и 4 участка въ посадѣ Журоминѣ.

Главнѣйшія отрасли акцизныхъ поступленій по Плочкой губерніи въ 1897 году, въ сравненіи съ 1896 годомъ, уменьшились, на что глав-

нымъ образомъ повліяло худшее качество картофеля въ 1897 году, давшего при перекурѣ нѣсколько менѣе удовлетворительные выходы спирта. На уменьшеніе поступленія акциза съ вина и спирта повліяло также введеніе казенной продажи питей, такъ какъ, все торговцы такими не только не дѣлали никакихъ заготовокъ спиртныхъ напитковъ на 1898 годъ, а, наоборотъ, старались распродать бывшіе у нихъ запасы напитковъ.

Затѣмъ, превышеніе или уменьшеніе въ 1897 году другихъ показанныхъ въ вѣдомости доходовъ можетъ быть объяснено, въ виду ихъ незначительности, простою случайностью.

Случаевъ нарушенія правилъ Устава о пит. сборѣ было обнаружено 122 и Устава о табачномъ сборѣ 16, а всего 138 (въ 1896 г. было 246), въ числѣ ихъ выдающихся дѣлъ не было.

Подготовительныя работы по организаціи казенной продажи питей, начатыя еще въ 1896 году, къ концу отчетнаго 1897 года были благополучно доведены до конца, не встрѣтивъ какихъ либо мѣстныхъ затрудненій. Казенные винные склады уже въ послѣдней трети года начали приготовленіе и розливъ очищеннаго вина, такъ что ко дню открытія казенной продажи питей не только казенныя лавки, но и многія частныя заведенія, получившія разрѣшенія на прѣво торговли питьями съ введеніемъ монополіи, были заблаговременно снабжены казеннымъ виномъ и ждали только открытія реформы. Для цѣлей казенной винной операціи въ Плоцкой губерніи выстроено на средства казны, подряднымъ способомъ, два склада: въ городѣ Плоцкѣ I разряда и въ городѣ Млавѣ III разряда и открыто 74 казенныя лавки. На должности продавцовъ казенныхъ лавокъ привлеченъ исключительно новый элементъ, ничего общаго съ прежними условіями виноторговли не имѣющій, при чемъ значительный процентъ (около 15%) составили женщины; на должности же служащихъ въ казенныхъ складахъ приглашались люди преимущественно ознакомленные уже съ этимъ дѣломъ въ другихъ губерніяхъ, гдѣ казенная продажа была введена нѣсколько ранѣе, что дало возможность поставить операціи складовъ сразу въ желательный порядокъ.

Вѣдомость о числѣ въ каждомъ изъ уѣздовъ Плоцкой губерніи винокуренныхъ, пиво и медоваренныхъ, а также водочныхъ заводовъ, съ обозначеніемъ суммы учтеннаго акциза за 1897 годъ.

№ по порядку.	НАЗВАНІЕ ЗАВОДОВЪ.	Сумма учтеннаго акциза.		Сумма поступившаго акциза.	
		Руб.	коп.	Руб.	коп.
По винокуреннымъ заводамъ.					
<i>Липновскаго уѣзда:</i>					
1.	Скемпе № 1	165965	78	38360	37
2.	Сѣцинъ № 4	21062	70	12335	41
3.	Цѣлухово № 98	79833	52	3122	76
4.	Карниково № 105	88963	82	23463	28
	Итого	355825	82	77281	82
<i>Ратинскаго уѣзда:</i>					
5.	Овалево № 85	35451	33	14323	99
6.	Скривильно № 86	88743	21	23963	14
	Итого	124194	54	38287	13
<i>Млавскаго уѣзда:</i>					
7.	Гржибово-Виндыки № 50	98792	10	103571	83
8.	Зелена № 62	113741	36	2121	1
9.	Любовидзъ № 83	113397	44	13319	91
10.	Розвозинъ № 82	186116	22	16788	33
	Итого	512047	12	135801	8
<i>Цѣхановскаго уѣзда:</i>					
11.	Либерадзъ № 27	76226	63	62285	15
	Итого по винокуреннымъ заводамъ .	1068294	11	313655	18
По пивовареннымъ заводамъ.					
<i>Плоцкаго уѣзда:</i>					
1.	Машево № 6	14668	80	14745	60
2.	Вышегородъ № 15	1155	"	1155	"
<i>Серпецкаго уѣзда:</i>					
3.	Рационжъ № 36	302	40	302	40
4.	Серпецъ № 64	4382	40	4332	60
5.	Жуromинъ № 13	707	70	708	25
<i>Млавскаго уѣзда:</i>					
6.	Млава № 27	742	50	742	50
7.	Млава № 44	1281	"	1281	"
8.	Шренскъ № 41	261	30	261	30
<i>Праснышскаго уѣзда:</i>					
9.	Праснышъ № 33	4267	20	4191	"
10.	Геленово № 38	1768	50	1729	20
11.	Хоржеле № 40	1570	80	1632	"

№ по порядку.	НАЗВАНИЕ ЗАВОДОВЪ.	Сумма учетнаго акциза.		Сумма поступившаго акциза.	
		Руб.	коп.	Руб.	коп.
		<p align="center"><i>Цъхановскаго уезда:</i></p>			
12.	Щуржинъ № 9	117	60	117	60
13.	Цъхановъ № 18	8140	50	9165	60
<p align="center"><i>Липновскаго уезда:</i></p>					
14.	Глодово № 14	5832	"	5508	"
<p align="center"><i>Ратинскаго уезда:</i></p>					
15.	Пяски № 42	756	"	756	"
Итого по пивовареннымъ заводамъ .		45953	70	46628	5
<p align="center">По медовареннымъ заводамъ.</p>					
<p align="center"><i>Плоцкаго уезда:</i></p>					
1.	Плоцкій № 9	10	"	10	"
<p align="center"><i>Млавскаго уезда:</i></p>					
2.	Млавскій № 6	10	"	10	"
<p align="center"><i>Серпецкаго уезда:</i></p>					
3.	Серпецкій № 2	5	"	5	"
Итого по медовареннымъ заводамъ .		25	"	25	"
<p align="center">По водочнымъ заводамъ.</p>					
<p align="center"><i>Плоцкаго уезда:</i></p>					
1.	Плоцкій № 5	1806	37	1806	37
Итого по водочнымъ заводамъ .					
<p align="center">По Плоцкой губерніи.</p>					
		1896 г.		1897 г.	
1.	Дѣйствовало заводовъ:				
	а) винокуренныхъ	11		11	
	б) пивоваренныхъ	16		15	
	в) медоваренныхъ	3		3	
	г) водочныхъ	1		1	
	д) сахарныхъ	3		3	
	е) спичечныхъ фабрикъ	1		"	
2.	Оптовыхъ складовъ, ренсковыхъ погребовъ, шинковъ, корчемъ и другихъ разнаго рода заведеній	753		641	
3.	Выкурено вина	13567151,°		10682941,°	
4.	Вывезено за границу	9291034°		4944895°	

		Руб.		Руб.	
		коп.	коп.	коп.	коп.
5.	Поступило акциза за вино и спирт, а также за незаконно выдѣланное и конфискованное контрабандное вино . . .	385948	89	313667	37
6.	Акциза съ водочныхъ заводовъ . . .	2547	50	1806	37
7.	Акциза съ пива и медоваренія . . .	52350	5	46653	5
8.	Патентнаго сбора . . .	48366	8	22375	64
9.	Взысканій за нарушение питейнаго устава . . .	245	75	65	60
10.	Акциза съ конфискованныхъ дрожжей . . .	13	46	3	"
По табачному производству.					
1.	За табачные патенты, свидѣтельства и марки . . .	9284	"	8360	50
	Дополнительнаго 50% сбора съ патентовъ . . .	4600	"	4118	"
2.	За бандероли для оклейки конфискованныхъ табачныхъ издѣлій . . .	17	67	14	56
3.	Штрафовъ и конфискаціонныхъ . . .	91	77	31	85
4.	Табачныхъ лавокъ и лавочекъ . . .	920	"	1485	"
По спичечному производству.					
1.	Патентнаго сбора . . .	"	"	"	"
2.	Бандерольнаго сбора съ фабрикъ . . .	900	90	"	"

По сахарнымъ заводамъ Плоцкой губерніи.

НАЗВАНІЕ УѢЗДОВЪ И ЗАВОДОВЪ.	Выдѣлано сахарнаго песку.		На сумму акциза.		Патентна- го сбора.		Поступило акциза.	
	пуды.	фун.	Руб.	коп.	Руб.	коп.	Руб.	коп.
<i>Цѣхановскій уездъ:</i>								
Изабелинскій въ 1896 г. . .	99468	"	174069	"	568	58	191453	1
въ 1897 г. . .	133833	"	234207	75	492	28	150390	14
Красинецкій въ 1896 г. . .	212903	30	372581	56 ¹ / ₄	1071	40	189127	88
въ 1897 г. . .	191308	32 ¹ / ₂	334790	42 ¹ / ₂	1051	20	231847	99
Цѣхановскій въ 1896 г. . .	194005	25	339509	84 ¹ / ₂	1036	38	187276	25
въ 1897 г. . .	190997	39	334246	45 ¹ / ₂	829	59	142165	41
Итого по Плоцкой губерніи:								
въ 1896 г. . .	506377	15	886160	40 ³ / ₄	2676	36	567857	14
въ 1897 г. . .	516139	31 ¹ / ₂	903244	63	2373	7	524403	54

д) **Натуральные повинности.**

Изъ натуральныхъ повинностей попрежнему отбывались: квартир-
ная, подводная, дорожная и воинская.

1. Квартирная повинность. Квартиры для войскъ и помѣщенія подъ
хозяйственныя ихъ заведенія въ отчетномъ году отводимы были въ на-
турѣ, въ домахъ городскихъ и сельскихъ обывателей, или же для найма
таковыхъ по требованіямъ нѣкоторыхъ частей войскъ отпускались деньги,
согласно Высочайше утвержденнаго, 2-го мая 1886 г., мнѣнія Государ-
ственнаго Совѣта о возвышеніи воинскихъ квартирныхъ окладовъ въ
Царствѣ Польскомъ и въ размѣрахъ, опредѣленныхъ приложенными
къ нему табелями лит. А и Б.

Квартирнымъ довольствіемъ въ теченіе 1897 года пользовались
слѣдующія части войскъ:

- а) Управление 1-ой Стрѣлковой бригады;
- б) 1-ый и 2-ой Стрѣлковые полки;
- в) Штабъ 15-ой Кавалерійской дивизіи;
- г) 46-ой драгунскій Переяславскій Императора Александра III-го полкъ;
- д) 47-ой драгунскій Татарскій полкъ;
- е) 48-ой драгунскій Украинскій Ея Императорскаго Высочества Великой Княгини Ксении Александровны полкъ;
- ж) 18-ый драгунскій Клястицкій Его Королевскаго Высочества Великаго Герцога Гессенскаго полкъ;
- з) Донской казачій № 6-ой полкъ;
- и) Уральскій казачій № 3-ій полкъ;
- й) 1-ая, 2-ая и 3-ья легкія батареи 1-го Стрѣлковаго Артиллерійскаго дивизиона;
- к) 12-ая Конно-Артиллерійская батарея;
- л) 22-ая Конно-Артиллерійская батарея;
- м) 30-ый пѣхотный Полтавскій полкъ;
- н) 32-ой пѣхотный Кременчугскій полкъ;
- о) Плоцкая и Цѣхановская мѣстныя уѣздныя команды;

n) Чины Плоцкаго продовольственнаго магазина;

p) Жандармскія Управленія и

c) Земская стража.

Квартиры для чиновъ земской стражи были отводимы въ натурѣ въ домахъ городскихъ и сельскихъ обывателей, согласно тарифа, приложеннаго къ ст. 10 Высочайше утвержденнаго, 31-го мая 1868 года, Положенія о новой раскладкѣ квартирнаго сбора въ губерніяхъ Царства Польскаго, помѣщенія же подъ хозяйственныя заведенія той же стражи отводились въ натурѣ и по тарифу, приложенному къ § 1-му Положенія, утвержденнаго 6. Совѣтомъ Управленія въ Царствѣ Польскомъ 9-го (21-го) сентября 1866 года.

Общая численность войскъ въ Плоцкой губерніи, за исключеніемъ Жандармскихъ Управленій и земской стражи, простиралась до 15,000.

При расположеніи вышеназванныхъ частей войскъ въ отчетномъ году, какъ и въ прежнее время, обращено было вниманіе, чтобы полковые и батальонные штабы находились въ мѣстахъ существованія казарменныхъ помѣщеній.

2. Подводная повинность. Поставка жителями Плоцкой губерніи подводъ для войскъ и должностныхъ лицъ, имѣющихъ на то право, производится по очереди, для чего ведутся особые списки, по городамъ—въ магистратахъ, а по селеніямъ—въ гминныхъ управленіяхъ.

Поставляемая подводы подраздѣляются на двѣ категоріи: платныя и безплатныя.

Платныя подводы, на основаніи правилъ, утвержденныхъ постановленіемъ 6. Совѣта Управленія Царства, отъ 22-го апрѣля (4-го мая) 1858 г., поставляются: войскамъ, чинамъ земской стражи и для этапныхъ пунктовъ, съ платою по двѣ копѣйки за одноконную и по четыре копѣйки за двуконную подводу съ вереты. Платныя подводы поставляются также и по таксѣ почтовыхъ прогоновъ на трактахъ, гдѣ нѣтъ почтовыхъ лошадей, чинамъ мѣстной администраціи, чинамъ крестьянскихъ учрежденій и акцизнаго вѣдомства, а также офицерамъ пограничной стражи и таможеннымъ чиновникамъ, при разъѣздахъ по дѣламъ службы.

Бесплатныя подводы, на основаніи дѣйствующихъ узаконеній, поставляются: чинамъ судебного вѣдомства и врачамъ, при производствѣ вскрытія мертвыхъ тѣлъ, медицинскимъ чиновникамъ и ветеринарамъ, при проѣздахъ для привитія оспы по гминамъ и въ случаѣ появленія эпидемическихъ болѣзней, нижнимъ чинамъ наблюдательнаго корпуса жандармовъ, при разѣздахъ по дѣламъ службы, для неимущихъ больныхъ, отправляемыхъ въ больницы, и чинамъ гминной полиціи, для разѣздовъ по дѣламъ службы.

Прилагаемая вѣдомость показываетъ количество поставленныхъ въ 1897 году обывательскихъ подводъ жителями Плоцкой губерніи:

Наименованіе поставленныхъ подводъ.	ВЪ ТОМЪ ЧИСЛѢ:			Всего поставлено подводъ въ 1897 году.		На сумму.	
	Платныхъ, на основаніи правилъ 22-го апрѣля 1866 г.	Платныхъ, по газетъ почтовыхъ прогонныхъ.	Бесплатныхъ.	Платныхъ.	Бесплатныхъ.	Руб.	коп.
Одноконныхъ	2971	53	626	3024	626	1273	57
Пароконныхъ	4844	456	5772	5300	5772	4616	3
Трехконныхъ		»	»	»	»	»	»
Четырехконныхъ	5	26	10	31	10	100	36
Итого	7820	535	6408	8355	6408	5989	96

3. Дорожная повинность. На основаніи Высочайше утвержденныхъ, 19-го іюня 1870 г., Правилъ о порядкѣ содержанія земскихъ дорогъ въ здѣшнемъ краѣ, содержаніе 2-о-разрядныхъ дорогъ и находящихся на нихъ мостовъ производится гминною повинностью.

Раскладка этой повинности между жителями и установленіе порядка отбыванія оной предоставлены гминнымъ сходамъ, а наблюденіе за отбываніемъ этой повинности возложено на гминныхъ войтовъ.

Содержаніе же земскихъ дорогъ 2-го разряда на городскихъ земляхъ отнесено къ обязанности городскихъ обществъ.

Для отбыванія гминной повинности въ 1897 году, по постройкѣ, ремонтировакѣ и вообще содержанію 2-о-разрядныхъ дорогъ и находящихся на нихъ мостовъ, употреблено было натурою 28,369 пѣшихъ

дней и 11,161 конный день и наличными деньгами, взамѣнъ натуральной повинности, 6,869 руб. 96 коп.

Земскія дороги 3-го разряда положено, на основаніи вышесказанныхъ Правилъ, содержать на счетъ сельскихъ обществъ или владѣльцевъ, черезъ земли которыхъ онѣ пролегаютъ.

4. Военная повинность. Призыву къ исполненію военной повинности подлежало по всей губерніи 5,243 человека.

Въ томъ числѣ метавшихъ жеребій:

христіанъ	4,643	челов.
евреевъ	600	»
Итого	5,243	»

По разверткѣ назначено къ поступленію на

службу	1,656	»
Поступило: христіанъ	1,435	»
» евреевъ	204	»
Итого	1,639	»

Затѣмъ оставалось въ недоборѣ:

христіанъ	—	»
евреевъ	17	»

Въ числѣ принятыхъ оказывается:

<i>a)</i> имѣющихъ право на сокращенные сроки службы по 1, 2 и 3 пункт. ст. 56 Устава о военной повинности	6	»
На общій срокъ	1,633	»
<i>b)</i> умѣющихъ читать и писать или только читать	477	»
неграмотныхъ	1,156	»
<i>в)</i> по происхожденію: русскихъ	3	»
поляковъ	1,342	»
вѣмцевъ	90	»
евреевъ	204	»
Итого	1,639	»

е) холостыхъ	1,473	челов.
женатыхъ	166	»
д) Зачислено въ запасъ на основаніи 63 ст. Уст.	9	»
Въ ратники ополченія: 1-го разряда	534	»
2-го разряда	1,688	»

Не явилось къ освидѣтельствуванію подлежащихъ по вынужденному же-
ребью поступленію на службу:

христіанъ	570	челов.
евреевъ	151	»

Итого 721 челов.

Общія расходы казны въ Плоцкой губерніи по призыву и приему
на службу, а также на содержаніе уѣздныхъ присутствій, произведенныя
на основаніи ст. 164 и 166 Уст. о воин. повин., составляютъ 7,902 руб.
94 коп., на 335 руб. 79 коп. болѣе расходовъ 1896 года.



III.

Общественное благоустройство и благочиніе.

а) Казенныя и общественныя зданія.

Казенныя и общественныя зданія въ Плоцкой губерні заняты большею частію присутственными мѣстами, а частію отданы подъ военныя и другія учрежденія.

Одни изъ этихъ зданій содержатся на счетъ казенныхъ суммъ, ежегодно отпускаемыхъ по смѣтѣ Министерства Внутреннихъ Дѣлъ, другія же на счетъ городскихъ и общественныхъ суммъ.

Въ отчетномъ году сдѣланы слѣдующія новыя постройки, перестройки и исправленія.

На счетъ казенныхъ суммъ.

Въ губернскомъ гор. Плоцкѣ:

- 1) Въ зданіи Плоцкаго Губернскаго Правленія произведенъ обыкновенный мелкій ремонтъ, за сумму 200 р., отпущенную по смѣтѣ Министерства Внутреннихъ Дѣлъ.
- 2) Произведенъ мелкій ремонтъ строеній б. солянаго магазина, занятыхъ подъ обозъ и цейхгаузы Плоцкаго гарнизона, за сумму 100 руб.
- 3) Устроены въ зданіи Плоцкой женской гимназіи новыя отхожія мѣста съ постройкою новыхъ выгребовъ и проложеніемъ подземныхъ отводныхъ трубъ, подряднымъ способомъ, за сумму 2,964 руб 40 коп.
- 4) Произведенъ ремонтъ зданія Плоцкой мужской гимназіи съ замѣною нѣкоторыхъ деревянныхъ половъ терракотовыми, подряднымъ способомъ, за сумму 3,130 руб. 48 коп.

5) Произведенъ мелкій ремонтъ въ казенныхъ домахъ, занимаемыхъ р.-к. духовенствомъ въ гор. Плоцкѣ, хозяйственнымъ способомъ, за сумму 310 руб. 31 коп.

6) Произведенъ ремонтъ зданій слѣдственной и уголовной тюремъ, хозяйственнымъ способомъ, за сумму 1,000 руб.

Въ уѣздныхъ городахъ:

7) Произведенъ мелкій ремонтъ строеній б. солянаго магазина, занимаемыхъ войсками въ посадѣ Шренскѣ, Млавскаго уѣзда, за сумму 115 руб. 20 коп.

8) Произведенъ мелкій ремонтъ своднаго лазарета въ гор. Млавѣ, помѣщающагося въ домѣ наслѣдниковъ Войцѣховскаго, за сумму 150 руб.

9) Произведены мелкія ремонтныя работы въ домѣ Россадовскаго, въ коемъ помѣщается лазаретъ 48-го драгунскаго Украинскаго полка, въ гор. Серпецѣ, хозяйственнымъ способомъ, за сумму 78 руб.

10) Произведено переложеніе черепичной крыши съ возобновленіемъ связей оной и перестроены дымовыя трубы въ монастырскомъ зданіи въ сел. Оборы, Рыпинскаго уѣзда, хозяйственнымъ способомъ, за сумму 1,079 руб. 49 коп.

11) Въ казенныхъ зданіяхъ Уѣздныхъ Управленій производились обыкновенныя ремонтныя работы, относящіяся къ поддержанію построекъ въ исправности, изъ общей суммы 1,046 руб., назначенной по смѣтѣ Министерства Внутреннихъ Дѣлъ.

На счетъ городскихъ суммъ.

Въ губернскомъ гор. Плоцкѣ:

1) Построены павильонъ для оркестра на Флоріановскомъ скверѣ, хозяйственнымъ способомъ, за сумму 658 руб. 46 коп.

2) Произведенъ обыкновенный мелкій ремонтъ строеній въ городскихъ недвижимостяхъ № 100^б и «Черный Дворъ», занимаемыхъ тремя артиллерійскими батареями, за сумму 2,288 руб. 17 коп.

3) Произведенъ ремонтъ въ зданіи военнаго лазарета, хозяйственнымъ способомъ, за сумму 2,429 руб. 93 коп.

4) Окончены начатыя въ прошломъ году работы, подряднымъ спо-

собомъ, по перестройкѣ зданія городского театра, постройкѣ ложъ, обновленію декорацій, постройкѣ 2-хъэтажной пристройки для кухни, склада декорацій и отхожихъ мѣстъ, на общую сумму 15,391 руб. 42 коп.

5) Произведены работы по водоснабженію зданія городского Магистрата, за сумму 182 руб. 77 коп.

6) Построены 4 новые фонаря на площади передъ Православнымъ Соборомъ, одинъ на Крулевецкой улицѣ, за сумму 166 руб. 50 коп.

7) Содержаніе въ порядкѣ и чистотѣ городскихъ садовъ и скверовъ, подряднымъ способомъ, за сумму 420 руб.

8) Произведенъ ремонтъ 2-о-разрядныхъ дорогъ въ предѣлахъ земель гор. Плоцка, подряднымъ способомъ, за сумму 495 руб.

Въ уѣздахъ:

9) Произведенъ обыкновенный ремонтъ дома полицейскаго и подслѣдственнаго ареста въ гор. Липно, за сумму 123 руб. 17 коп.

10) Произведена починка нѣкоторыхъ предметовъ въ Праснышской городской скотобойнѣ, за сумму 159 руб. 87 коп.

11) Произведенъ ремонтъ въ домѣ Праснышскаго 2-хкласнаго городского училища съ квартирою для учителя въ счетъ суммы, исчисленной по смѣтѣ 1,179 руб. 66 коп.

На счетъ общественныхъ суммъ.

Въ губернскомъ гор. Плоцкѣ:

1) Произведены работы въ зданіи еврейской больницы Исаака Фогеля по водоснабженію ванной комнаты и постройкѣ въ той же комнатѣ водонагрѣвательной печи, хозяйственнымъ способомъ, за сумму 228 р. 27 к.

Въ уѣздахъ:

2) Построенъ деревянный заборъ вокругъ еврейской божницы въ пос. Водзановѣ, Плоцкаго уѣзда, за сумму 155 руб. 95 коп.

3) Построенъ домъ для настоятеля прихода въ сел. Лигово, Липновскаго уѣзда, хозяйственнымъ способомъ, за сумму 2,694 руб. 8 коп.

4) Произведенъ ремонтъ еврейской мыквы въ посадѣ Раціонжѣ, Серпецкаго уѣзда, хозяйственнымъ способомъ, за сумму 337 руб. 87 коп.

б) Построенъ домъ для начальнаго училища въ селеніи Тромбинъ Рыбинскаго уѣзда, за сумму 1,931 руб. 28 коп.

Ч а с т н ы я п о с т р о й к и.

Въ теченіе 1897 года, по утвержденнымъ планамъ, возведены въ городахъ и посадахъ Плоцкой губерніи слѣдующія каменные и деревянные строенія:

Въ гор. Плоцкѣ:

Каменныхъ 3-хъэтажныхъ жилыхъ домовъ построено три, каменныхъ 2-хъэтажныхъ три, каменныхъ 1-оэтажныхъ одинъ, флигелей построено: 3-хъэтажныхъ одинъ, 2-хъэтажныхъ два, одноэтажныхъ четыре, сараевъ построено девять, ледникъ для склада пива одинъ, проведены канализаціонныя сточныя штейнгутовыя трубы къ городскому водостоку отъ двухъ недвижимостей. Стоимость этихъ построекъ простирается до 86,000 руб.

Въ уѣздахъ и посадахъ:

Въ городѣ Млавѣ построена сушильня для крахмала.

Въ городѣ Липно построены ледникъ для пива.

Въ селеніи Вымыслинѣ, Липновскаго уѣзда, построенъ чугунно-литейный заводъ съ мастерскими для самоходовъ.

Въ пивоваренномъ заводѣ въ селеніи Глодово устроено электрическое освѣщеніе.

Построено въ уѣздныхъ городахъ и посадахъ: каменныхъ 3-хъэтажныхъ домовъ два, 2-хъэтажныхъ пять, 1-оэтажныхъ три, флигелей каменныхъ 2-хъэтажныхъ два, 1-оэтажныхъ шесть, деревянныхъ жилыхъ домовъ и флигелей 15, каменныхъ и деревянныхъ хозяйственныхъ строеній двадцать три. Стоимость этихъ строеній и сооружений простирается до 175,000 руб.

б) Дороги, мосты и перевозки.

1. **Дороги.** Въ предѣлахъ Плоцкой губерніи пролегаетъ Привислинская желѣзная дорога черезъ уѣздные города: Цѣхановъ и Млаву до прусской границы, прорѣзывая два уѣзда губерніи: Цѣхановскій и Млавскій, на протяженіи 53½ верстъ.

Станціи этой дороги находятся: въ Гонсоцинѣ, Цѣхановѣ, Конопкахъ и Млавѣ.

Единственные, улучшенные пути сообщенія въ губерніи составляютъ шоссеыя дороги, построенныя въ прежнее время шарварковыми средствами, а въ послѣднее время—на суммы губернскаго земскаго дорожнаго сбора; такимъ образомъ построено шоссеыныхъ дорогъ по концѣ 1897 года 457 верстѣ 335½ саж. Въ томъ числѣ имѣется вымощенныхъ дорогъ черезъ посады и города 30 верстѣ 251 саж. и шоссеырованныхъ 427 верстѣ 84½ саж.; этими дорогами губернской гор. Плоцкѣ соединенъ съ 5-ью городами: Млавою, Праснышемъ, Цѣхановомъ, Серпецомъ и Липномъ.

Съ 1871 года, на основаніи Высочайше утвержденныхъ, 19-го іюня 1870 года, Правиль о содержаніи земскихъ дорогъ въ губерніяхъ Привислинскаго края, всѣ тракты съ участками шоссеыныхъ дорогъ раздѣлены на губернскіе и уѣздные.

Къ губернскимъ 1-о-разряднымъ относятся 300 верстѣ 44½ саж., а къ уѣзднымъ 2-о-разряднымъ причислена остальная часть шоссеыныхъ и вымощенныхъ дорогъ, въ количествѣ 157 верстѣ 291 саж.

Первоградныя губернскія дороги имѣютъ слѣдующія протяженія:

1) Плоцко-Варшавскій трактъ	34 вер. 365 саж.
2) Плоцко-Млавскій, иначе Млавско-Кенигсбергскій трактъ	86 „ 300 „
3) Цѣханово-Праснышко-Пултускій трактъ	39 „ 457½ „
4) Липовско-Влоцлавскій трактъ	21 „ 131 „
5) Рыпинско-Добржинскій трактъ	24 „ 300 „
6) Бѣльско-Серпецкій трактъ	22 „ 155 „
7) Привислинско - Плоцко - Вышеградскій трактъ	23 „ — „
8) Дорога отъ гор. Млавы до станціи Привислинской желѣзной дороги	2 „ 100 „
9) Дорога отъ гор. Цѣханова до станціи Привислинской желѣзной дороги	1 „ 189 „

10) Серпецко-Липновскій трактъ	19 вер. 47 саж.
11) Цѣханово-Раціонжскій трактъ	25 » —
<hr/>	
Всего	300 вер. 44 ¹ / ₂ саж

Ремонтировка шоссеиныхъ участковъ, расположенныхъ по направле-
ніямъ 1-о-разрядныхъ губернскихъ дорогъ, производилась въ отчетномъ
1897 году подряднымъ способомъ на суммы губернскаго дорожнаго
сбора, по смѣтамъ и проектамъ, утвержденнымъ Плоцкимъ Губернскимъ
Правленіемъ.

На ремонтровку губернскихъ шоссеиныхъ дорогъ, составлявшихъ
въ началѣ 1897 года 300 вер. 44¹/₂ саж., расходы изъ суммъ губер-
нскаго дорожнаго сбора въ теченіе того же 1897 года составляютъ:

а) на ремонтровку шоссеиныхъ участковъ	53,431 р. 87 к.
б) на починку и перестройку мостовъ и под- земныхъ водоотводныхъ цементныхъ трубъ и ка- менныхъ каналовъ	8,967 » 66 ¹ / ₂ »
в) на покупку и починку дорожныхъ орудій и инструментовъ, а также дорожнаго катка	1,835 » 81 »
г) на содержаніе личнаго состава дорожной службы	11,300 » 58 »
д) на уплату редакціямъ газетъ за публикацію о торгахъ	293 » 25 »
<hr/>	
А всего	75,829 р. 17 ¹ / ₂ к.

Въ счетъ этой суммы ассигновано по конецъ 1897 г. 38,888 руб.
89 коп., а остальная часть 36,940 руб. 28¹/₂ коп. будетъ ассигнована
послѣ окончанія работъ въ 1898 году.

Такимъ образомъ, ремонтровка одной версты губернскаго шоссе
обошлась въ продолженіе 1897 года, среднимъ числомъ, 252 руб. 69 коп.

Представляемая таблица указываетъ, сколько и какихъ издержекъ
приходится, среднимъ числомъ, на ремонтровку одной версты 1-о-раз-
рядныхъ губернскихъ шоссеиныхъ дорогъ.

НА ВЕРСТУ ПРИХОДИТСЯ ИЗДЕРЖЕКЪ.													
Кубиче- снихъ саженей щебня.	По поставкѣ булыжника и разбивкѣ въ щебень.	По содержа- нію въ ис- правности мостовъ и трубъ.	По очисткѣ бортовъ и улу- бленію канавъ и расставкѣ щебня	По отчи- сленію 4% въ пользу техничковъ.	По содержа- нію кондук- торовъ и до- рожныхъ сто- рожей.	По покупкѣ или почин- кѣ дорож- ныхъ орудій и инстру- ментовъ.	Всего со- держаніе одной вер- сты стоить.						
							Р	У	В	Л	И	И	К
6	153	28	73 ¹ / ₄	19	18 ¹ / ₂	7	99 ³ / ₄	37	65 ³ / ₄	6	11 ³ / ₄	252	69

Второразрядныя уѣздныя дороги, вмѣстѣ съ находящимися на нихъ шосейными участками, содержались въ 1897 году въ исправности гминною повинностью.

Второразрядныхъ дорогъ въ губерніи по конецъ 1897 года числилось 1,333 версты 202¹/₂ сажени.

Въ томъ числѣ:

вымощенныхъ участковъ	20 вер. 495,0 саж.
шоссированныхъ участковъ	136 „ 295,0 „
грунтовыхъ дорогъ	1,175 „ 411 ¹ / ₂ „

Помѣщенная ниже вѣдомость улучшеннымъ путямъ сообщенія, посредствомъ передѣлки грунтовыхъ дорогъ въ шосейныя или мостовыя, показываетъ, сколько таковыхъ приходится на одну квадратную милю площади уѣзда, по каждому уѣзду отдѣльно:

Наименованіе уѣздовъ.	Протяженіе дорогъ въ верстахъ и саженахъ.						Затѣмъ, безъ общаго про- счета, въ саженахъ про- дѣланы улучшенныя дороги на одну милю приходится верстъ.	Просранство уѣздовъ въ квадратныхъ миляхъ.
	Улучшенныя въ 1897 году пути сообщенія.							
	Губернскихъ 1-о-разрядныхъ дорогъ.	Уѣздныхъ 2-о-разрядныхъ шоссированныхъ и вымощенныхъ дорогъ.		В СЕГ О.		В		
ВЕРСТЪ И САЖЕНЕЙ.								
Плоцкій	95	85	3	328 ¹ / ₂	98	413 ¹ / ₂	3,71	26,01
Млавскій	46	„	14	302 ¹ / ₂	60	302 ¹ / ₂	2,19	27,56
Праснишскій	15	219	17	272	32	491	1,44	22,77
Рыпінскій	24	300	9	319	34	119	1,37	24,83
Линновскій	33	267	29	31	62	298	2,16	29,01
Серпецкій	34	246	34	93	68	339	3,18	21,52
Цѣхановскій	50	427 ⁵ / ₁₆	48	445	99	372 ¹ / ₂	4,87	20,47
Итого	300	44 ¹ / ₂	157	291	457	33 ¹ / ₂	2,77	172,32

2. Мосты. Больших мостов на шоссеиныхъ и главнѣйшихъ грунтовыхъ дорогахъ 120, въ томъ числѣ снабженныхъ тарифами 11 мостовъ, а именно:

Въ городѣ Плоцкѣ:

1) Плашкоутный мостъ на рѣкѣ Вислѣ.

Въ Липновскомъ уѣздѣ:

2) Плашкоутный мостъ на рѣкѣ Вислѣ, при дер. Шпеталь-дожный, напротивъ гор. Влоцлавека, Варшавской губернии.

Въ Рыпинскомъ уѣздѣ:

3) На рѣкѣ Дрвенцѣ, при посадѣ Добржинѣ, противъ прусскаго города Голобя.

Въ Цѣхановскомъ уѣздѣ:

4) Въ гор. Цѣхановѣ, на рѣкѣ Лыдынѣ, на 1-о-разрядной подъездной шоссеиной дорогѣ, ведущей къ станціи Привислинской желѣзной дороги.

5) Въ дер. Сонскѣ, на рѣкѣ Сонѣ, на 2-о-разрядной дорогѣ, ведущей изъ города Цѣханова въ пос. Насельскѣ, Ломжинской губернии.

Въ Праснышскомъ уѣздѣ:

6) Въ гор. Праснышѣ, на рѣкѣ Венгеркѣ, на 1-о-разрядной дорогѣ, ведущей изъ города Прасныша въ городъ Маковъ, Ломжинской губернии.

7) Въ пос. Хоржеле, на рѣкѣ Оржидѣ, на 2-о-разрядной дорогѣ, ведущей изъ посада Хоржеле въ гор. Праснышѣ.

8) Въ дер. Улятово-Адамы, на рѣкѣ Улятово, на 3-ье-разрядной дорогѣ, ведущей изъ гор. Прасныша въ пос. Хоржеле.

Въ Млавскомъ уѣздѣ:

9) Въ дер. Стржегово, на рѣкѣ Вкрѣ (Дзялдувкѣ), на 1-о-разрядной губернской шоссеиной Плоцко-Млавской дорогѣ существуетъ два моста.

Въ Серпецкомъ уѣздѣ:

10) Въ дер. Држазга, на рѣкѣ Вкрѣ (Дзялдувкѣ), на 3-ье-разрядной дорогѣ, ведущей изъ посада Бѣжуна въ пос. Радзановъ.

3. Перевозы. Въ предѣлахъ Плоцкой губерніи находятся слѣдующіе перевозки на рѣкѣ Вислѣ, отдѣляющей Плоцкую губернію отъ Варшавской:

Въ Плоцкомъ уѣздѣ:

а) при городѣ Вышегородѣ.

Въ Липновскомъ уѣздѣ:

б) при городѣ Добржинѣ;

в) при дер. Муржиново;

г) между дер. Старковецъ и гор. Нешавою, Варшавской губерніи;

д) между деревнею Дзиково и посадомъ Цѣхоцинокъ, той же губерніи.

в) Почты и телеграфы.

Въ Плоцкой губерніи существуетъ 5 почтово-телеграфныхъ конторъ, въ городахъ: Плоцкѣ, Млавѣ (пограничная), Праснышѣ, Цѣхановѣ и Липнѣ, а также 4 почтово-телеграфныхъ отдѣленія: въ Рыпинѣ, Серпецѣ, Добржинѣ и Любичѣ.

Число почтовыхъ станцій и содержимыхъ на нихъ почтарей и лошадей видно изъ слѣдующей таблицы:

№ по порядку.	Наименованіе почтовыхъ станцій.	Число содержимыхъ:	
		Почтарей.	Лошадей.
1	Вѣльскъ	2	4
2	Вѣжунь	2	4
3	Вышегородъ	2	3
4	Добржинь на рѣкѣ Вислѣ	3	5
5	Збойно	3	6
6	Липно	4	7
7	Млава	3	6
8	Плоцкъ	4	10
9	Праснышъ	3	6
10	Раціонжъ	2	4
11	Рыпинь	2	4
12	Серпецъ	2	4
13	Старожобы	3	6
14	Стржегово	2	4
15	Цѣхановъ	2	4
16	Шренскъ	2	4
Итого		41	81

Протяженіе телеграфныхъ линій воздушныхъ въ губерніи составляло 339³/₄ верстѣ и проводовъ 975³/₄ верстѣ. Подводнаго кабеля черезъ рѣку Вислу у гор. Плоцка въ одну жилу 487 саж. и телефонной линіи 105 верстѣ и столько же верстѣ проводовъ.

Обмѣнено въ почтово-телеграфныхъ и телеграфныхъ учрежденіяхъ всѣхъ телеграммъ 120,163 шт., болѣе противъ 1896 года на 4,414 шт. Выручено дохода 90,833 руб. 42 коп., болѣе 1896 г. на 419 руб. 75 коп.

г) Народная нравственность.

(Прилагается вѣдомость № 5).

Въ отчетномъ году въ Плоцкой губерніи было менѣ преступленій, чѣмъ въ 1896 году, а именно: всѣхъ преступленій было 12,994, всего на 1,974 челов. менѣе; осужденныхъ по онимъ 7,505 челов., также менѣе прошлогодняго на 1,777 челов., въ томъ числѣ: дворянъ потомственныхъ 33, личныхъ 7, купцовъ 21, мѣщанъ 3,158 и крестьянъ 5,967, военнаго сословія 13 и остальныхъ сословій 115 человекъ. Такимъ образомъ оказывается, что осужденныхъ изъ низшихъ сословій, мѣщанъ и крестьянъ, было болѣе, чѣмъ въ 1896 году на 191 человекъ, дворянъ же и купцовъ менѣе прошлогодняго на 322 человекъ.

По роду преступленій первое мѣсто занимаютъ преступленія противъ личности, затѣмъ противъ частной собственности и противъ собственности Государства.

По возрасту преступниковъ всего болѣе было отъ 26 — 30 и отъ 31 — 40 лѣтъ, отъ 41 — 50 было 1,328 человекъ, выше 60 лѣтъ было 98 человекъ, въ томъ числѣ 12 женщинъ.

Нижеслѣдующая вѣдомость показываетъ движеніе арестантовъ по Плоцкой губерніи въ отчетномъ году:

	До постановленія приговора судомъ.		По распоряженію административныхъ властей.		По приговорамъ судебныхъ мѣстъ.		Всего.	
	муж.	жен.	муж.	жен.	муж.	жен.	муж.	жен.
Къ 1-му января 1897 г. оставалось . . .	138	23	15	5	157	48	310	76
Въ 1897 году вновь поступило . . .	674	149	1515	388	3689	1045	5878	1582
Въ 1897 году выбыло . . .	715	163	1510	392	3632	1034	5857	1589
Къ 1-му января 1898 г. осталось . . .	97	9	20	1	214	59	331	69

д) Арестанты, тюремные замки и этапы.

Въ Плодской губерніи находятся слѣдующія мѣста заключенія:

- 1) Слѣдственная и уголовная тюрьмы въ гор. Плоцкѣ.
- 2) Четыре подслѣдственныхъ ареста въ городахъ: Липнѣ, Праснышѣ Млавѣ и Рыпинѣ, и
- 3) Девять полицейскихъ арестовъ при городовыхъ магистратахъ.

Движеніе арестантовъ въ этихъ мѣстахъ заключенія за 1897 годъ показано въ нижеслѣдующихъ таблицахъ:

Названіе мѣстъ заключенія.	Къ 1-му января 1897 г. оставалось.	Въ 1897 году.		Къ 1-му января 1898 г. оставалось.
		Прибыло.	Убыло.	
Плоцкія слѣдственная и уголовная тюрьмы	293	584	590	287
Подслѣдственные аресты	31	1108	1111	28
Полицейскіе аресты	37	3040	3045	32
Итого	361	4732	4746	347

Наименованіе арестовъ.	Къ 1-му января 1897 г. оставалось.	Въ теченіе 1897 года.		Къ 1-му января 1898 г. оставалось.
		Прибыло.	Убыло.	
А. Подслѣдственные аресты:				
Млавскій	13	330	334	9
Праснышскій	11	200	203	8
Липновскій	3	145	141	7
Рыпинскій	4	383	383	4
Итого	31	1108	1111	28
Б. Полицейскіе аресты:				
Млавскій	1	61	61	1
Серпецкій	6	319	314	11
Рыпинскій	5	529	530	4
Цѣхановскій	4	972	968	8
Праснышскій	6	88	94	7
Липновскій	1	616	610	7
Плоцкій	14	455	468	1
Итого	37	3040	3045	32

Въ подслѣдственныхъ и полицейскихъ арестахъ содержатся подслѣдственные арестанты и лица, присуждаемыя мировыми судебными

учрежденіями къ аресту, а также арестуемыя по распоряженію административныхъ и полицейскихъ властей.

Въ Плоцкой слѣдственной тюрьмѣ содержатся лица, состоящіа подлѣдствіемъ и судомъ по обвиненію въ болѣе важныхъ преступленіяхъ, а въ уголовной тюрьмѣ—преступники, присужденные къ уголовнымъ и исправительнымъ наказаніямъ.

Въ 1897 году содержалось въ Плоцкой уголовной тюрьмѣ всего 584 челоѵка (483 мужчины и 101 женщина), а въ томъ числѣ:

По вѣроисповѣданіямъ:

православныхъ	6
католиковъ	503
лютеранъ	19
евреевъ и проч. исп.	56

Итого 584

По сословіямъ:

дворянъ	3
мѣщанъ	106
крестьянъ	475

Итого 584

По роду занятій:

чиновниковъ	3
земледѣльцевъ	45
ремесленниковъ	68
работниковъ	466
бродягъ	2

Итого 584

Большая часть осужденныхъ состояла изъ лицъ, не получившихъ никакого образованія; преступниковъ этой категоріи содержалось въ тюрьмѣ 521 челоѵкъ, грамотныхъ преступниковъ было 68.

Въ общемъ числѣ заключенныхъ находилось: подвергаемыхъ осужденію въ первый разъ 366 и рецидивистовъ 218.

Распределение арестантов по преступлениям показано в ниже-
слѣдующей вѣдомости:

Наименованіе преступленій.	Къ 1-му января 1897 года состояло.	Въ 1897 году.			Къ 1 му января 1898 года осталось.
		Прибы- ло.	Всего состоя- ло.	Убыло.	
Сопротивленіе распоряженіямъ Прави- тельства	9	7	16	11	5
Убіство	2	4	6	3	3
Дѣгоубійство	5	2	7	4	3
Разбой	7	6	13	9	4
Грабежь	5	6	11	7	4
Мошенничество	193	385	578	390	188
Кража	4	3	7	4	3
Изнасилованіе	4	11	15	9	6
Поджогъ	2	3	5	4	1
Злоупотребленіе по службѣ	12	21	33	20	13
Контрабанда	6	6	12	8	4
Подлогъ	1	1	2	1	1
Бродяжничество	2	22	24	14	10
Неявка запасныхъ въ учебный сборъ	4	5	9	6	3
Лжеприсяга	8	17	25	16	9
Сопротивленіе власти	1	1	2	1	1
Двоеженство	1	1	28	21	7
Нанесеніе побоевъ	28	56	84	62	22
Другія преступленія	28	56	84	62	22
Итого	293	584	877	590	287

Лицъ, арестованныхъ военно-полицейскими властями, въ теченіе 1897 года въ тюрьмѣ не было.

Оборотъ суммъ на содержаніе тюремъ, арестовъ и судебныхъ арестантовъ представляется за отчетный годъ въ слѣдующемъ видѣ:

По смѣтѣ Министерства Юстиціи по тю- ремной части назначено	33,929 р. 95 к.
Расхода произведено	31,650 „ 42 „
Осталось въ сбереженіи	2,279 р. 53 к.

Арестанты, содержавшіеся въ Плоцкихъ тюрьмахъ, продовольство-
вались въ 1897 году, какъ и въ прежніе годы, съ подряда по цѣнѣ
6,30 коп. за одного человѣка въ сутки; въ теченіе года на этотъ пред-
метъ израсходовано 7,710 руб. 17 коп.; полное же содержаніе одного

арестанта, включая сюда продовольствіе, одежду, обувь и проч., стоило 13,7 коп. въ сутки. Въ общей сложности содержаніе тюремныхъ арестантовъ обошлось казнѣ въ 14,790 руб. 25 коп.

На содержаніе арестантовъ въ подслѣдственныхъ и полицейскихъ арестахъ отпускалось по 8 коп. на человѣка въ сутки.

Плоцкія тюрьмы, изъ коихъ уголовная построена еще въ 1806 г., при прусскомъ королѣ Фридрихѣ-Вильгельмѣ III-мъ, а слѣдственная въ 1846 г., находятся въ удовлетворительномъ состояніи. Въ 1897 году произведенъ былъ въ этихъ тюрьмахъ только обыкновенный ежегодный ремонтъ на сумму 1,000 рублей.

Отъ арестантскихъ работъ, обязательныхъ по закону 6-го января 1886 года, въ отчетномъ году поступило чистаго дохода:

а) въ пользу арестантовъ	530 р. 54 к.
б) въ пользу казны	419 „ 13 „
в) въ пользу тюрьмы	455 „ 47 „

Итого . . . 1,405 р. 14 к.

Въ сравненіи съ заработкомъ 1896 г. общая сумма дохода, вырученнаго отъ работъ въ 1897 г., увеличилась на 383 руб. 39 коп.

Платныхъ рабочихъ дней въ отчетномъ году было: по внѣшнимъ работамъ 3,050 и по внутреннимъ 8,737, а всего 11,787.

Для удовлетворенія религіозныхъ нуждъ заключенныхъ и оказанія имъ религіознаго утѣшенія при Плоцкихъ тюрьмахъ имѣются: православная домовая церковь и римско-католическая часовня.

Въ существующей при тюрьмахъ школѣ для обученія несовершеннолѣтнихъ преступниковъ въ отчетномъ году обучалось, среднимъ числомъ, 5 мальчиковъ въ день.

Въ теченіе 1897 года было больныхъ 64, выписано 50, умерло 12, осталось въ тюремномъ лазаретѣ къ 1-му января 1898 года 2 человѣка.

Пересылка арестантовъ по этапу производилась посредствомъ Плоцкой и Новогеоргіевской этапныхъ командъ, а внѣ этапныхъ путей — порядкомъ, установленнымъ утвержденными Министерствомъ Внутреннихъ

Дѣль 15-го іюля 1870 года правилами, то-есть посредствомъ вольнонаемныхъ провозагыхъ, съ отнесеніемъ расходовъ на транспортныя сумми.

е) **Пожары.**

(Прилагается вѣдомость № 6).

Въ 1897 году было случаевъ пожаровъ: въ городахъ 19 и посадахъ и селеніяхъ 217, всего 236. Изъ числа ихъ возникло: отъ молніи 25, неисправности печей и трубъ 22, неосторожности 53, по подозрѣнію въ поджогъ 38 и отъ другихъ необнаруженныхъ причинъ 98.

Сравнительно съ 1896 годомъ пожарныхъ случаевъ было менѣе на 13.

Прилагаемая при семъ вѣдомость указываетъ на количество пожаровъ въ разное время года и причины ихъ возникновенія.

ж) **Разныя происшествія и народныя бѣдствія.**

Въ 1897 году въ Плоцкой губерніи не было случаевъ особенно важныхъ бѣдствій, имѣвшихъ пагубныя послѣдствія для народной жизни или имущества, но нижеозначенное происшествіе должно быть отмѣчено:

Затонувшее паровое судно: 29-го августа, въ 1 часу дня, въ 1½ верстѣ отъ гор. Добржиня, Липновскаго уѣзда, шедшій внизъ по теченію рѣки Вислы паровой баркасъ, принадлежачій Александровской бригадѣ пограничной стражи, стоимостью 5,000 руб., на глубинѣ 16 футовъ затонулъ.

Катеръ этотъ шелъ отъ гор. Плоцка и былъ нагруженъ солдатской аммуниціей, оружіемъ и другими вещами и сопровождался командою въ 12 человекъ; при быстромъ поворотѣ, наполнившись водой, сталъ опускаться въ рѣку, въ это время команда вилась спаслась, утонулъ одинъ только кочегаръ Феодоръ Петровъ, который не умѣлъ плавать.

Несчастныхъ случаевъ въ деревняхъ съ малолѣтними дѣтьми, оставленными безъ присмотра, преимущественно въ лѣтнее рабочее время, было 26, а именно: утонуло 8, умерло отъ обжоговъ 12 и отъ другихъ несчастныхъ случаевъ 6 дѣтей обоего пола.

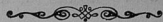

IV.

Народное здравіе и общественное призрѣніе.

а) Врачи, ветеринары и аптеки.

Врачебною частью въ губерніи завѣдываетъ врачебное отдѣленіе Губернскаго Правленія, состоящее изъ медицинскаго инспектора, фармацевтическаго ассессора, секретаря и чиновника для писемъ.

Въ отчетномъ году въ губерніи состояло:

Врачей 40, изъ нихъ на службѣ въ губернскомъ городѣ 7, въ уѣздахъ 13 и вольнопрактикующихъ 20.

Фельдшеровъ состояло 62, изъ нихъ на службѣ въ губернскомъ городѣ 6, въ уѣздахъ 10 и вольнопрактикующихъ 46.

Акушеровъ и деревенскихъ бабокъ состояло на службѣ въ губернскомъ городѣ 3, въ уѣздахъ 6 и вольнопрактикующихъ 43.

Аптекъ находилось 24, изъ нихъ 15 нормальныхъ и 9 сельскихъ. При аптекахъ состояло: 1 магистръ фармаціи, 23 провизора, 7 аптекарскихъ помощниковъ и 14 аптекарскихъ учениковъ.

Всего рецептовъ поступило въ аптеки 78,791 и по нимъ отпущено лѣкарствъ на 34,974 руб. 11 коп.; сверхъ сего выручено по ручной продажѣ 40,088 руб. 16 коп., всего же выручено на 75,062 руб. 27 коп.

Ревизія аптекъ производилась внезапно въ губернскомъ городѣ—медицинскимъ инспекторомъ, городовымъ врачомъ и фармацевтическимъ ассессоромъ, а въ уѣздныхъ городахъ—также медицинскимъ инспекторомъ, совмѣстно съ уѣздными врачами, и, кромѣ того, отдѣльно ими. Для устраненія незначительныхъ упущеній, замѣченныхъ при ревизіи,

назначался владѣльцамъ аптекъ срокъ, по истеченіи котораго вновь были осматриваемы аптеки уѣздными врачами, по порученію медицинскаго инспектора.

Санитарное состояніе губерніи. Въ общемъ санитарное состояніе губерніи удовлетворительно. Санитарною частью въ уѣздахъ завѣдывали санитарно-исполнительныя комиссіи, которыми руководило врачебное отдѣленіе.

Врачебно-полицейскія мѣры противъ распространенія венерическихъ болѣзней и сифилиса. Болѣзни эти, какъ и въ прошедшій годъ, распространялись главнымъ образомъ тайными мѣстными и пріѣзжими изъ города Варшавы и Пруссіи проститутками.

Для ограниченія развитія тайной проституціи заподозрѣнныя въ ней проститутки задерживались и подвергались медицинскому осмотру и если оказывались здоровыми, то высылались на родину, съ воспрещеніемъ возвращаться въ городъ, а въ случаѣ болѣзни — были отправляемы въ больницы для пользованія. Другихъ мѣръ, за неимѣніемъ денежныхъ средствъ, не принималось.

Зарегистрированныя проститутки были осматриваемы городскими и уѣздными врачами, совмѣстно съ военными врачами, отъ 1-го до 2-хъ разъ въ недѣлю.

Въ отчетномъ году случаевъ сифилиса было 2,283, изъ нихъ пользовалось въ больницахъ 247, въ частной практикѣ 67 и въ амбулаторіяхъ 1,969.

Венерическихъ больныхъ было 282, изъ нихъ пользовалось въ больницахъ 103, въ частной практикѣ врачей 172 и въ амбулаторіяхъ 7.

Врачебная помощь, заболѣваемость и смертность. Правильно организованной врачебной помощи сельскому населенію въ Плоцкой губерніи до настоящаго времени не существовало, но съ 1898 г. будетъ введено положеніе объ устройствѣ въ здѣшней губерніи сельской врачебной помощи. Высочайше утвержденное согласно проекта Г. Плоцкаго Губернатора.

Въ городахъ же врачебная помощь оказывается частными врачами и затѣмъ въ 6-ти гражданскихъ больницахъ, при чемъ для арестантовъ имѣется въ гор. Плоцкѣ особая тюремная больница.

Гражданскія больницы находятся: въ губернскомъ городѣ 4, изъ коихъ 1 тюремная, и по одной въ уѣздныхъ городахъ: Праснышѣ, Липно и Млавѣ.

При больницахъ св. Троицы въ гор. Плоцкѣ, св. Иоанна Златоуста въ гор. Липно и св. Станислава-Костки въ гор. Праснышѣ, а также въ 3-хъ выѣздныхъ пунктахъ Праснышскаго уѣзда производятся амбулаторные приемы съ платою 15 коп. за совѣтъ врача и безплатнымъ отпускомъ лѣкарствъ. Въ больницѣ же св. Троицы амбулаторные приемы совершенно безплатны съ совѣтомъ врача и лѣкарствами.

Такихъ посѣщеній въ амбулаторіяхъ при больницахъ и въ выѣздныхъ пунктахъ въ отчетномъ году было:

Въ больницѣ св. Троицы 7,650

„ „ „ Иоанна Златоуста 529

Въ Праснышской больницѣ и въ 3-хъ выѣздныхъ

пунктахъ Праснышскаго уѣзда, а именно:

Хоржеле, Держгово и Еднорожець 2,980

Итого 11,159

б) Э п и д е м і и.

Изъ заразныхъ болѣзней существовали болѣзни, именованныя въ помѣщенной ниже вѣдомости, не принимая эпидемическаго характера:

НАЗВАНІЕ БОЛѢЗНЕЙ.	Въ больницахъ.		Въ больницѣ.	
	Заболѣло.	Умерло.	Заболѣло.	Умерло.
Оспа	29	5	332	80
Скарлатина	19	2	908	281
Дифтеритъ	5	„	384	115
Крушь	„	„	155	64
Корь	„	„	304	25
Коклюшь	„	„	614	59
Гриппъ	22	„	401	5
„	„	„	41	4
„	„	„	244	29
Тифы:) Сыпной	22	5	„	„
) Брюшной	„	„	125	21
) Возвратный	„	„	235	16
) Неопредѣленный	„	„	578	91
Девинтерія	91	39	354	44
Бугорчатка	14	6		
Крупозное воспаленіе легкихъ				

Кромѣ вышеозначеннаго числа сифилитиковъ и венериковъ и больныхъ другими заразными болѣзнями обращались къ врачебной помощи больные прочими болѣзнями всего въ количествѣ 30,060 человекъ.

Изъ общаго числа больныхъ пользовалось

въ больницахъ	1,988 чел.
Выздоровѣло	1,363 »
Умерло	222 »
Осталось къ 1-му января 1898 года	403 »

Оспопривизаніе. Прививкою предохранительной оспы занимались фельдшера, подъ наблюдениемъ и руководствомъ городскихъ и уѣздныхъ врачей. Всего привито 19,628 чел. Оспенный детритъ былъ выписываемъ изъ разныхъ оспопрививательныхъ заведеній.

Судебно-медицинская часть. Всѣхъ судебно-медицинскихъ актовъ выдано въ губерніи 443. Кромѣ того, по требованію судебныхъ слѣдователей, при врачебномъ отдѣленіи было произведено изслѣдованій: химическихъ 6, микроскопическихъ 5 и затѣмъ по требованію окружнаго суда членами врачебнаго отдѣленія произведены были освидѣтельствованія умственныхъ способностей привлеченныхъ къ суду обвиняемыхъ всего въ количествѣ 15 человекъ.

Химико-бактеріологическая лабораторія. Съ іюня 1897 г. для Плоцкой губерніи учреждена въ гор. Плоцкѣ, на средства городовъ всей губерніи, химико-бактеріологическая лабораторія для изслѣдованія фальсификаціи пищевыхъ и питьевыхъ продуктовъ, а также изверженій больныхъ, какovýchъ изслѣдованій было произведено со дня открытія по 1-ое января 1898 года 189.

в) **Эпизоотіи.**

Въ Плоцкой губерніи въ теченіе 1897 года наблюдались слѣдующія эпизоотическія болѣзни на домашнихъ животныхъ: сапъ, сибирская язва, мышь, бѣшенство, чесотка и ящуръ.

Означенныя болѣзни имѣли слѣдующее распространеніе:

1) Сапъ лошадей былъ обнаруженъ въ 4-хъ мѣстностяхъ губерніи, причемъ изъ наличнаго числа лошадей въ пораженныхъ мѣст-

постояхъ 514 головъ заболѣло 6 лошадей, каковыя и были убиты.

2) Сибирская язва была замѣчена на крупномъ рогатомъ скотѣ въ 1-мъ пунктѣ губерніи, причеиъ изъ наличнаго числа 69 головъ заболѣло 15, изъ нихъ пало 12 и выздоровѣло 3.

3) Мытъ былъ наблюдаемъ въ 1-мъ пунктѣ губерніи, гдѣ изъ 20 наличныхъ лошадей заболѣло 3, которыя и выздоровѣли.

4) Бѣшенство обнаружено на рогатомъ скотѣ въ 5-ти мѣстностяхъ губерніи, гдѣ изъ 495 наличныхъ животныхъ заболѣло 45, пало 19 и убито большихъ 26.

Та же болѣзнь замѣчена въ 1-мъ пунктѣ губерніи на свиньяхъ, причеиъ изъ наличнаго числа 6 заболѣла 1, которая и убита.

5) Чесотка была наблюдаема на лошадей въ 2-хъ пунктахъ губерніи, причеиъ изъ наличнаго числа 121 головы заболѣло 33 и все выздоровѣли.

6) Ящуръ былъ наблюдаемъ на рогатомъ скотѣ въ 14-ти пунктахъ губерніи, причеиъ изъ наличныхъ 2.393 животныхъ заболѣло 1,523 головы, выздоровѣло 1,520 и пало 3.

Та же болѣзнь замѣчена на овцахъ въ 1-мъ пунктѣ губерніи, причеиъ изъ наличнаго числа 250 заболѣло 50 и все выздоровѣли.

Кромѣ того ящуръ обнаруженъ на свиньяхъ въ 3-хъ пунктахъ губерніи, причеиъ изъ наличныхъ 124 животныхъ заболѣло 33 и все выздоровѣли.

Нижеслѣдующая таблица показываетъ роды болѣзней и количество заболѣвшаго скота:

Название болѣзней.	Наличное количество животныхъ въ неблагополучныхъ пунктахъ.	Изъ того числа:				
		Заболѣло.	Пало.	Убито.	Выздоровѣло.	Остатокъ.
Самъ лошадей	514	6	»	6.	»	»
Сибирская язва рогатаго скота	69	15	12	»	3	»
Мытъ	20	3	»	»	3	»
Бѣшенство: { рогатаго скота	495	45	19	26	»	»
{ свиней	6	1	»	1	»	»
Чесотка лошадей	121	33	»	»	33	»
Ящуръ: { рогатаго скота	2393	1523	3	»	1520	»
{ овецъ	250	50	»	»	50	»
{ свиней	124	33	»	»	33	»

г) **Больницы.**

Въ вѣдѣніи губернскаго и уѣздныхъ совѣтовъ общаго при- зрѣнія состоитъ шесть больницъ, изъ коихъ три въ губернскомъ городѣ и по одной въ уѣздныхъ городахъ: Липно, Млавѣ и Праснышѣ.

Всѣ вышепоименованныя заведенія находятся въ слѣдующемъ по- ложеніи:

1) Больница св. Троицы, въ гор. Плоцкѣ, помѣщается въ собственномъ двухъэтажномъ зданіи съ флигелями. Въ ней устроено 44 штатныхъ кровати, въ томъ числѣ 4 для временнаго помѣщенія умалишенныхъ.

Въ отчетномъ году находилось въ больницѣ на лѣченіи 484 чело- вѣка, изъ числа больныхъ выздоровѣло 358, переведено въ другія заве- денія 1, умерло 76 и осталось на слѣдующій 1898 годъ 49. Содержаніе одного больного въ сутки обходилось, среднимъ числомъ, 61,⁹⁹ коп., изъ этого слѣдуетъ отнести: на продовольствіе больного 12,³⁶ коп., на меди- каменты 5,³⁸ коп. и на другія потребности 43,²⁵ коп., что, въ общей сложности, составляетъ по 226 руб. 26 коп. на каждаго больного въ годъ (365 дней). Оборотъ суммъ по содержанію больницы въ отчетномъ году былъ слѣдующій: подлежало къ поступленію 37,448 руб. 82 коп., дѣй- ствительно поступило 19,110 руб. 63 коп., осталось въ недоимкѣ къ 1-му января 1898 г. 18,338 руб. 19 коп. Слѣдовало уплатить 12,340 руб. 21 коп., въ счетъ сего уплачено 10,548 руб. 52 коп., осталось невы- полненныхъ расходовъ къ 1-му января 1898 года 1,791 руб. 69 коп., въ наличности 8,562 руб. 11 коп. Кромѣ того, больница св. Троицы вла- дѣеть фольваркомъ, приносящимъ дохода въ годъ 2,200 руб., и денеж- нымъ капиталомъ въ 107,109 руб. 16 коп., хранящимся въ Плоцкомъ Отдѣленіи Государственнаго Банка, изъ коихъ 400 руб. ипотечно обез- печены, а 75,172 руб. 34 коп., на основаніи Высочайшихъ соизволеній, состоявшихся 5 апрѣля 1893 года и 23 іюня 1896 года, губернскимъ совѣтомъ выданы въ ссуду на постройку казармъ для войскъ въ горо- дахъ: Серпецѣ, Млавѣ и Липнѣ, съ погашеніемъ сей ссуды въ теченіе 12 лѣтъ и съ уплатою въ теченіе этого срока 5% годовыхъ отъ суммы непогашенной ссуды.

При больницѣ находятся четыре штатныхъ сестры милосердія и одна заштатная, на обязанности коихъ лежитъ уходъ за больными, веденіе хозяйства и приготовленіе несложныхъ лѣкарствъ.

2) Больница св. Аленѣя, въ городѣ Плоцкѣ, спеціально устроена для сифилитиковъ, страдающихъ кожными болѣзнями и ракомъ, на 20 кроватей, помѣщается въ собственномъ одноэтажномъ каменномъ зданіи. Въ больницѣ въ отчетномъ году состояло на лѣченіи 113 человекъ: мужчинъ 36 и женщинъ 77, изъ коихъ выписалось 102, умерло 3 и осталось въ заведеніи къ 1-му января 1898 года 8. Содержаніе одного больного въ сутки, среднимъ числомъ, обходилось 1 р. 1.⁰⁰ к., изъ этого слѣдуетъ отнести на продовольствіе 7.²³ коп., на лѣкарства 1.⁰⁰ коп. и на прочія потребности 93.¹³ коп., что, въ общей сложности, составляетъ по 372 руб. 15 коп. на каждаго больного въ годъ. Оборотъ суммъ по содержанію больницы былъ слѣдующій: подлежало къ поступленію 7,522 р. 54½ коп., въ счетъ сего поступило 2,723 руб. 30 коп., осталось въ недоимкѣ къ 1-му января 1898 года 4,799 руб. 24½ коп. Слѣдовало уплатить 3,429 руб. 1 коп., въ счетъ сего уплачено 2,892 руб. 17 коп., осталось невыполненныхъ расходовъ къ 1-му января 1898 года 536 руб. 84 коп., наличнаго остатка не было, а числится долгу кассѣ губернскаго совѣта 168 руб. 87 коп.

3) Еврейская больница Исаака Фогеля, въ городѣ Плоцкѣ, открыта въ 1872 году на частныя средства, для лѣченія бѣдныхъ евреевъ со всякими болѣзнями, на 25 кроватей. Въ отчетномъ году въ этой больницѣ состояло на лѣченіи 156 человекъ, изъ нихъ: выздоровѣло 116, умерло 17, осталось въ больницѣ къ 1-му января 1898 года 23 человека. Содержаніе каждаго больного въ сутки, среднимъ числомъ, обошлось въ 48.⁸¹ коп., т-е. на продовольствіе 9.⁵⁷ коп., на лѣкарства 3.¹³ коп. и на другія потребности 36.⁰⁹ коп., или по 178 руб. 15 коп. на каждаго больного въ годъ. Оборотъ суммъ по содержанію больницы былъ слѣдующій: подлежало къ поступленію 8,931 руб. 28½ коп., въ счетъ сего поступило 3,876 руб. 29 коп., осталось въ недоимкѣ къ 1-му января 1898 года 5,054 руб. 97½ коп. Слѣдовало уплатить 4,983 руб. 2 коп., въ счетъ сего уплачено

4,112 руб. 89 коп., осталось невыполненныхъ расходовъ къ 1-му января 1898 года 870 руб. 13 коп., наличнаго остатка не было, а числится долгу кассѣ губернскаго совѣта 1,280 руб. 52 коп.

4) Больница св. Іоанна Златоуста, въ гор. Липнѣ, помѣщается въ собственномъ двухъэтажномъ домѣ. Устроена она на 40 кроватей для больныхъ всякаго рода.

Въ отчетномъ году въ этой больницѣ было на излѣченіи 220 человекъ, въ томъ числѣ 24 человекъ военнаго вѣдомства. Изъ общаго числа больныхъ выздоровѣло 165, переведено въ другія заведенія 3, умерло 25 и осталось въ больницѣ къ 1-му января 1898 года 27 человекъ. Стоимость содержанія одного больного въ сутки составляла 55,⁸³ коп., т.-е. на продовольствіе 10,⁸³ коп., на лѣкарства 2,⁴⁴ коп. и на прочія потребности 41,⁸³ коп., или всего по 201 руб. 66 коп. въ годъ на каждаго больного. Оборотъ суммъ по содержанію больницы былъ слѣдующій: ожидалось къ поступленію 17,310 р. 28¹/₄ к., въ счетъ сего поступило 8,387 р. 97 к. и осталось въ недоимкѣ къ 1-му января 1898 г. 8,922 р. 31¹/₄ к. Слѣдовало уплатить 6,043 р. 84¹/₂ к., въ счетъ сего уплачено 4,422 р. 57 к. и осталось невыполненныхъ расходовъ къ 1-му января 1898 г. 1,621 р. 27¹/₂ к., кассовый остатокъ въ 3,945 р. 40 к.

При больницѣ св. Іоанна Златоуста находится амбулаторная лѣчебница, въ которой въ теченіе отчетнаго года пользовалось совѣтами врачей и лѣкарствами 540 человекъ, изъ нихъ бесплатно 36 человекъ и за плату 504 человекъ. Платы выручено за совѣты 75 руб. 60 коп.

Для завѣдыванія больничнымъ хозяйствомъ и амбулаторіей при больницѣ находились двѣ сестры милосердія Елисаветинской общины Краснаго Креста въ Варшавѣ, Марія Новикова и Марія Батова, за откомандированіемъ ихъ обратно въ общину въ мартѣ 1897 года занятія эти возложены на особый комитетъ, состоящій изъ четырехъ членовъ уѣзнаго совѣта.

5) Больница св. Войцѣха, въ гор. Млавѣ, устроена на 25 кроватей, помѣщается въ собственномъ двухъэтажномъ домѣ, со службами. Число больныхъ, находящихся на излѣченіи, въ теченіе 1897 года было 332

человѣка, изъ этого числа выздоровѣло 259, переведено въ другія заведенія 1, умерло 42 и осталось къ 1-му января 1898 года 30. Оборотъ больничныхъ суммъ былъ слѣдующій: подлежало къ поступленію 8,124 р. 93³/₄ коп., въ счетъ сего поступило 4,544 руб. 40³/₄ коп., осталось въ недоимкѣ къ 1-му января 1898 года 3,580 руб. 53 коп. Слѣдовало уплатить 6,207 руб. 44¹/₂ коп., въ счетъ сего уплачено 4,544 руб. 40³/₄ коп. и осталось невыполненныхъ расходовъ къ 1-му января 1898 года 1,663 руб. 3³/₄ коп., наличнаго остатка не было. Суточное содержаніе одного больного обошлось въ 35,⁵⁵ коп., т.-е. на продовольствіе 7,⁶⁶ коп., на лѣкарства 0,⁵¹ коп. и на прочіе расходы 27,⁴² коп., или всего по 129 руб. 90 коп. на каждаго больного.

б) Больница св. Станислава-Костки въ гор. Праснышѣ устроена на 35 кроватей, помѣщается въ собственномъ одноэтажномъ каменномъ домѣ. Число больныхъ въ теченіе 1897 года было 378 человекъ, изъ нихъ выздоровѣло 287, умерло 48 и осталось въ больницѣ къ 1-му января 1898 года 43. Содержаніе одного больного въ сутки обошлось въ 45,³⁴ коп., т.-е. на продовольствіе 9,⁵⁵ коп., на лѣкарства 4,³⁶ коп. и на прочія потребности 30,³³ коп., или всего по 165 руб. 49 коп. въ годъ на каждаго больного. Общая сумма дохода, назначеннаго смѣтою, составляла 10,322 руб. 29 коп., въ счетъ сего поступило 5,691 руб. 71¹/₂ коп., осталось въ недоимкѣ къ 1-му января 1898 года 4,630 руб. 57¹/₂ коп. Слѣдовало уплатить 10,473 руб. 77 коп., въ счетъ сего уплачено 5,171 руб. 51 коп., осталось невыполненныхъ расходовъ къ 1-му января 1898 г. 5,302 руб. 26 коп. Кассовый остатокъ 520 руб. 20¹/₂ коп.

При больницѣ св. Станислава-Костки находится съ 1891 года амбулаторная лѣчебница съ тремя выѣздными пунктами и съ пріемными въ нихъ покоями для приходящихъ больныхъ, устроены они въ пос. Хоржеле и деревняхъ: Еднорожець и Держгово, Праснышскаго уѣзда, въ которыхъ въ теченіе отчетнаго года пользовалось совѣтами врачей и лѣкарствами 2,521 человекъ, изъ коихъ 2,348 за плату и 173 человекъ бесплатно. Выручено дохода къ 1-му января 1898 года 352 руб. 20 коп. Больничнымъ хозяйствомъ и амбулаторіями завѣдывали сестры

милосердія Елисаветинской общины Краснаго Креста въ Варшавѣ: Елена Михайлова, Лидія Соколова и Надежда Вавилова, а за выбытіемъ ихъ — Марія Кожуховская и Марія Черешнева

Сравнительная стоимость содержанія и лѣченія больныхъ въ шести больницахъ губерніи, устроенныхъ на 189 кроватей, представляется въ слѣдующемъ видѣ:

№	БОЛЬНИЦЫ	Число кроватей.	Число больныхъ.	Стоимость одного больного въ сутки.	Въ годъ.	
					руб.	коп.
1	Св. Троицы	44	484	61,99	226	26
2	Св. Алексѣя } въ г. Плоцкѣ	20	113	101,96	372	15
3	Исаака Фогеля	25	156	48,81	178	15
4	Лицновская св. Іоанна Златоуста	40	220	55,25	201	66
5	Млавская св. Войцѣха	25	332	35,59	129	90
6	Праснышская св. Станислава-Костки	35	378	45,34	165	49
	Итого	189	1683	348,94	1273	61

Отношеніе процента смертности, считая одного умершаго на сто, составляетъ въ больницахъ: св. Троицы 0,16, св. Станислава-Костки 0,12, св. Войцѣха 0,13, Исаака Фогеля 0,11, св. Іоанна Златоуста 0,11 и св. Алексѣя 0,03, или всего въ среднемъ выводѣ 0,11.

д) Богадѣльни и пріюты.

Въ концѣ 1892 года, съ разрѣшенія Министра Внутреннихъ Дѣлъ отъ 15-го мая 1892 года за № 4905, въ городѣ Плоцкѣ на недвижности № 102/109, пожертвованной Анною Флятау, открытъ на частныя средства еврейскій домъ призрѣнія, находящійся, на основаніи ст. 362 уст. общ. призр. т. XIII св. зак. изд. 1892 года, подъ наблюденіемъ губернскаго совѣта общественнаго призрѣнія и въ завѣдываніи Плоцкаго синагогальнаго попечительства.

Кромѣ вышесказанныхъ больницъ, въ вѣдѣніи Плоцкаго губернскаго совѣта общественнаго призрѣнія состоитъ шесть домовъ призрѣнія

(богадльенъ) и два приюта. Первые находятся въ городахъ: Плоцкѣ, Млавѣ, Липнѣ, Серпецѣ, Добжинѣ на рѣкѣ Вислѣ и Вышегородѣ, а послѣдніе — въ Плоцкѣ и Праснышѣ.

Оборотъ капиталовъ и дѣятельность этихъ заведеній за отчетный годъ представляется въ слѣдующемъ видѣ:

№	Наименованіе заведеній.	Д о х о д ы.				Р а с х о д ы.			Осталось въ кассѣ.
		Подлежало къ посту- пленію.	Въ счетъ сего посту- пленія.	Осталось въ началѣ.	Подлежало къ уплатѣ.	Въ счетъ сего упла- ченія.	Осталось въ началѣ расходавъ.	Осталось въ кассѣ.	
		р у в л и и к о п ѣ й к и.							
Б о г а д ѣ л ь н ы :									
1	Плоцкая	2566 40	2566 40	»	1805 20	1531 33	273 87	1035 7	
2	Серпецкая	730 63	730 63	»	581 76	581 76	»	148 87	
3	Млавская	893 30 ¹ / ₄	836 30 ³ / ₄	57	340 88	340 68	»	495 62 ³ / ₄	
4	Липновская	525 33	225 66	299 67	460 49 ¹ / ₂	225 66	»	234 83 ¹ / ₂	
5	Вышегородская	239 78	239 78	»	166 41	166 41	»	73 37 ¹ / ₂	
6	Добжинская	548 88	237 20	311 68	598 82	237 20	»	361 62	
7	Плоцкая (для евреевъ)	1207 26	1207 26	»	1207 26	1207 26	»	»	
	Итого	6711 58 ³ / ₄	6043 23 ³ / ₄	668 35	5160 82 ¹ / ₂	4290 30	870 52 ¹ / ₂	1752 93 ³ / ₄	
П р и ю т ы :									
1	Плоцкій	2029 10	1668 26	360 84	1488 68	1327 49	»	161 19	340 77 ² / ₃
2	Праснышскій	1233 10	675 33	557 77	966 63	670 3	»	296 65	530 3 ¹ / ₂
	Итого	3262 20	2343 59	918 61	2455 36	1997 52	»	457 84	346 7
	Всего	9973 78 ¹ / ₂	8386 82 ¹ / ₂	1586 96	7616 18 ¹ / ₂	6287 82	1328 86 ¹ / ₂	2099 3 ¹ / ₄	

Кромѣ вышепоименованныхъ заведеній въ гор. Плоцкѣ находится мѣстное благотворительное общество, состоящее подъ наблюдениемъ губернскаго совѣта общественаго призрѣнія на основаніи особаго устава сего общества.

е) **Плоцкое благотворительное общество,**

открытое съ Высочайшаго соизволенія въ гор. Плоцкѣ въ 1881 году, не состоитъ въ непосредственномъ завѣдываніи губернскаго совѣта

¹) Долга за Вышегородскою богадльнею къ 1-му января 1897 года кассѣ губернскаго совѣта числилось 40 руб. 85 коп., на погашеніе этого долга обращена сумма 40 руб. 85 коп., затѣмъ по кассѣ Вышегородской имѣется остатокъ къ 1-му января 1898 года 32 руб. 52 коп.

²) Долга за Плоцкимъ дѣтскимъ приютомъ къ 1-му января 1897 года числилось 831 руб. 91 коп., на погашеніе этого долга обращенъ остатокъ 340 руб. 77 коп., затѣмъ долга кассѣ губернскаго совѣта къ 1-му января 1898 года числится 491 руб. 14 коп.

³) Остатокъ 5 руб. 30 коп. обращенъ на пополненіе долга, числящагося за приютомъ въ пользу Праснышской больницы, каковаго къ 1-му января 1898 года числится 230 руб. 65 коп.

общественнаго призрѣнія, а дѣйствуетъ лишь подъ его наблюденіемъ, на основаніи Высочайше утвержденнаго въ 29 день мая 1881 года особаго устава благотворительнаго общества. Въ обществѣ этомъ въ отчетномъ 1897 году состояло 206 членовъ.

Капиталы общества по записямъ:

1) Сумма 3,000 руб., обеспеченная на ипотеку имѣнія Ковалевко, Плоцкаго уѣзда, по дарственной записи владѣльца того имѣнія б. предсѣдателя общества Людовика Чаплицкаго, отъ которой общество получаетъ 5% въ годъ, въ двухъ полугодичныхъ срокахъ—январѣ и іюнѣ.

2) Сумма 3,000 руб., пожертвованная ксендіомъ деканомъ Игнатіемъ Смолинскимъ, отъ которой 5% въ годъ, въ количествѣ 150 руб., состоятъ въ распоряженіи общества для уплаты изъ нихъ, согласно волѣ завѣщателя, 12 руб. на ежегодную панихиду за упокой душъ его и покойной Иоанны Пивницкой, урожденной Збоинской, изъ остальной же суммы $\frac{4}{5}$ части процентовъ назначены на выдачу пособій б. служанкамъ, или на взносъ школьной платы, а $\frac{1}{5}$ часть—на пособія для бѣдныхъ, безъ различія вѣроисповѣданій. Отказъ этотъ утвержденъ Министерствомъ Внутреннихъ Дѣлъ и внесенъ въ ипотечную книгу дома его 102 и 109 въ Плоцкѣ.

3) Сумма 2,000 руб. по дарственной записи Александра Янковича ликвидационными листами, отъ которой проценты назначены: въ одной половинѣ на пособія для двухъ бѣдныхъ ремесленныхъ семействъ въ Плоцкѣ, а въ другой—на содержаніе пріюта. Капиталь этотъ хранится въ депозитѣ Варшавской Конторы Государственнаго Банка.

4) Сумма 120 руб. по записи Юліана Немаговскаго обеспечена на недвижимости № 226, въ гор. Плоцкѣ, и получаемые отъ нея 5% въ годъ обращаются на надобности общества.

5) Запасный капиталъ 3,715 руб. 67 коп., образовавшійся изъ сбереженій общества, изъ коего 25 руб. даны въ ссуду Фелиціи Залеской, по поручительству 8 членовъ совѣта. Уплата этого долга была отсрочена по 1-ое іюня 1897 года, но за невзносомъ совѣтомъ приняты мѣры ко взисканію таковаго. Остальная часть этого капитала хранится въ Плоц-

комъ Отдѣленіи Государственнаго Банка, а именно: въ % бумагахъ 3,000 руб. и въ наличныхъ деньгахъ 690 руб. 67 коп. въ сберегательной кассѣ того Отдѣленія Банка. Всего денежныхъ средствъ общества къ 1-му января 1898 года состояло:

а) капитала по записямъ	8,120 руб.
б) капитала, отданнаго въ займы	25 »
в) капитала, хранящагося въ Плоцкомъ Отдѣленіи Государственнаго Банка	3,724 » 16 к.
и г) остатка въ кассѣ общества	502 » 79 1/2 »
Итого	12,421 р. 95 1/2 к.

Кромѣ того, общество владѣть каменнымъ двухъэтажнымъ домомъ съ флигелемъ, надворными строениями и садомъ, расположеннымъ въ гор. Плоцкѣ, подъ № 180, отказаннымъ обществу въ 1889 году по записи кс. Рутковского и оцѣненнымъ оцѣночной комиссіей въ 9,000 руб., и двумя участками земли, расположенными въ Плоцкѣ, за Плонскою заставою, пространствомъ въ 4 десятины 149,07 квадрат. саж. и оцѣненными въ 800 руб. Одинъ изъ этихъ участковъ въ 8,761,00 квадрат. саж. занятъ въ 1893 году для надобностей квартирующихъ въ гор. Плоцкѣ войскъ, а другой въ 988,00 квадрат. саж. остается въ пользованіи общества.

Оборотъ суммъ общества за отчетный 1897 годъ представляется въ слѣдующемъ видѣ:

Поступило на приходъ:	
1) Членскихъ взносов	571 р. 50 к.
2) Процентовъ отъ капиталовъ	394 » 43 »
3) Дохода съ недвижимости № 180	115 » 35 »
4) Добровольныхъ пожертвованій	312 » 28 »
5) Съ концертовъ, базара, гуляній и проч	1,352 » 44 »
6) Съ кружечнаго сбора	49 » 55 1/2 »
7) Съ случайныхъ и оборотныхъ доходовъ	79 » 50 »
8) Съ дешевой кухни, чайной и про- дажи марокъ	842 » 80 »
Итого	3,763 р. 35 1/2 к.

Израсходовано было въ отчетномъ году	4,348 р. 66 ¹ / ₂ к.
Внесено въ Плоцкое Отдѣленіе Государственнаго Банка	127 „ 43 „

Итого. . . 4,476 р. 9¹/₂ к.

По сличеніи доходовъ съ расходомъ оказывается недоборъ въ 580 руб. 31 коп., который покрытъ изъ остатка 1896 года.

ж) Плоцкое Православное Попечительство.

Свыше 25-ти лѣтъ въ Плоцкѣ существуетъ „Церковно-Приходское Православное Попечительство“, оказавшее за все время своего существованія немаловажныя заслуги русскому дѣлу и бѣднымъ чиновникамъ. Въ отчетномъ году оно состояло изъ предсѣдателя Попечительства, 8-ми почетныхъ членовъ, 4-хъ непремѣнныхъ членовъ, 81-го действительнаго члена и 1-го члена-соревнователя. Выбыло въ теченіе года два почетныхъ члена: Генераль-Адъютантъ Семека и Генераль-Лейтенантъ Толстой, по случаю смерти, и 7 действительныхъ членовъ, а пришло 13 действительныхъ членовъ, такъ что къ 1-му января 1898 года Попечительство состоитъ: изъ предсѣдателя, 6-ти почетныхъ членовъ, 87-ми действительныхъ и 1-го члена-соревнователя. Попечительство, для своихъ благотворительныхъ дѣйствій, извлекаетъ средства отъ слѣдующихъ источниковъ: отъ аренды съ Высочайше пожалованнаго фольварка Неглосы, процентовъ съ бумагъ, хранящихся въ Отдѣленіи Государственнаго Банка, отъ продажи 50 билетовъ классной благотворительной лотереи, исходатайствованныхъ однимъ изъ бывшихъ Губернаторовъ, и членскихъ взносов. Эти источники дохода, такъ сказать, постоянныя, но для увеличенія своихъ средствъ и большаго круга благотворенія, Попечительство обращается къ случайнымъ источникамъ. Такъ напримѣръ, ежегодно, по представленію Губернатора, Г. Министромъ разрѣшается лотерея-алегри, къ пожертвованіямъ по подписнымъ листамъ взаимныя визитовъ на Новый годъ и Пасху.

Плоцкій православный приютъ. Принося посильное облегченіе участи бѣдныхъ русскихъ людей, проживающихъ въ Плоцкой губерніи, Право-

славное Попечительство наибольшую дѣятельность свою обращаетъ на содержаніе и процвѣтаніе состоящаго подъ его покровительствомъ дѣтскаго православнаго пріюта. Въ отчетномъ году въ пріютѣ состояло 29 воспитанниковъ, въ томъ числѣ 22 мальчика и 7 дѣвочекъ.

Къ 1-му января 1897 года въ Попечительствѣ оставалось суммъ	4,099 р. 39 к.
Въ 1897 году поступило на приходъ	7,540 » 87½ »
Итого	11,640 » 26½ »
Изъ сего въ 1897 году израсходовано	4,953 » 2 »
Затѣмъ къ 1-му января 1898 г. осталось	6,687 р. 24½ к.

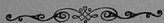

V.

Народное просвѣщеніе.

а) Учебныя заведенія.

(Прилагается вѣдомость № 8).

Въ Плоцкой губерніи въ вѣдѣніи Министерства Народнаго Просвѣщенія находятся слѣдующія учебныя заведенія:

- 1 мужская гимназія.
- 1 женская гимназія.
- 1 приготовительный классъ при женской гимназіи
- 1 учительская семинарія.
- 1 образцовое училище при учительской семинаріи.
- 1 трехклассное городское училище.
- 216 начальныхъ училищъ, въ томъ числѣ: двухклассныхъ 11 и одноклассныхъ 205; городскихъ 32, гминныхъ 117 и сельскихъ 67.
- 1 воскресно-коммерческое.
- 1 тюремное для малолѣтнихъ и несовершеннолѣтнихъ преступниковъ.
- 9 воскресно-ремесленныхъ училищъ.
- 11 частныхъ учебныхъ заведеній, изъ нихъ: мужскихъ 1, женскихъ 4 и общихъ 6; двухклассныхъ 2, одноклассныхъ 8 и четырехклассныхъ 1.
- 25 канторовъ при евангелическихъ церквахъ и 185 еврейскихъ вѣроисповѣдныхъ школъ (хедеровъ) и друг.

Въ теченіе 1897 года открыто:

- 1 частное двухклассное женское училище съ приготовительнымъ

классомъ, съ курсомъ преподаванія въ объемъ низшихъ классовъ женскихъ гимназій, и

2 частныхъ одноклассныхъ женскихъ начальныхъ училища.

Преобразовано:

1 одноклассное городское начальное женское училище въ два женскихъ для христіанокъ и евреекъ;

1 частное двухклассное начальное женское—въ 4-хклассное съ гимназическимъ курсомъ, и

1 одноклассное начальное общее училище—въ такое же двухклассное.

З а в р ы т о:

1 частное двухклассное женское съ приготовительнымъ классомъ, съ курсомъ преподаванія въ объемъ низшихъ классовъ женскихъ гимназій.

Нижеслѣдующая вѣдомость указываетъ на число городскихъ, гминныхъ, сельскихъ и еврейскихъ училищъ, а также евангелическихъ канторатовъ за 1897 годъ:

НАЗВАНІЕ УѢЗДОВЪ.	Городскія училища.			Гминныя училища.			Сельскія училища.			Еврейскія училища.			Евангелическ. кантораты.		
	Число учащихся.			Число учащихся.			Число учащихся.			Число учащихся.			Число учащихся.		
	м.	ж.	всѣхъ.	м.	ж.	всѣхъ.	м.	ж.	всѣхъ.	м.	ж.	всѣхъ.	м.	ж.	всѣхъ.
Губернскій гор. Плоцкъ	4	314	202	»	»	»	»	»	»	1	120	»	»	»	»
Уѣзды: Плоцкій	3	76	99	18	969	392	14	594	289	»	»	»	2	25	20
Липновскій	6	284	196	31	1247	590	23	628	282	1	»	70	10	111	81
Рыпнскій	2	128	96	24	908	430	8	177	72	»	»	»	»	»	»
Серпецкій	3	184	131	11	544	183	11	458	222	»	»	»	»	»	»
Млавскій	4	222	110	11	511	217	6	288	147	1	21	69	»	»	»
Праснышскій	3	178	115	5	333	139	3	142	62	1	24	96	»	»	»
Цѣхановскій	2	126	135	17	949	276	2	59	40	1	33	56	2	16	9
Итого	27	1512	1084	117	5461	2227	67	2346	1114	5	198	291	25	271	166

Въ 1897 году учащихся во всѣхъ учебныхъ заведеніяхъ было: муж-
скаго пола 14,168, женскаго пола 5,710, всего 19,878, болѣе противъ
1896 года на 743.

	Число учащихся обою пола.		Разность.
	Въ 1896 г.	Въ 1897 г.	
Плоцкая мужская гимназія	353	383	+ 30
Плоцкая женская гимназія	251	265	+ 14
Приготовительный классъ при женской гимназіи	39	33	— 6
Вымыслинская учительская семинарія	86	86	0
Образцовое училище при учительской семинаріи	40	42	+ 2
Плоцкое 3-х-классное городское училище	290	248	— 42
Начальныя городскія, гминныя и сельскія училища	13557	13744	+ 187
Еврейскія училища 3-го разряда	365	489	+ 124
Воскресно-коммерческое училище	9	11	+ 2
Училище для малолѣтнихъ и несовершеннолѣтнихъ преступниковъ въ Плоцкой тюрьмѣ	7	6	— 1
Воскресно-ремесленныя училища	443	531	+ 88
Частныя учебныя заведенія	469	616	+ 147
Кантораты при евангелическихъ церквахъ	395	437	+ 42
Еврейскія вѣроисповѣдныя школы (хедевы) и др.	2831	2987	+ 156
Итого	19135	19878	+ 743

Число учащихся, показанное въ вышеприведенной таблицѣ рас-
предѣляется:

По вѣроисповѣданіямъ:

Православнаго	433
Римско-католическаго	13,055
Евангелическаго	2,270 *)
Еврейскаго	4,118
Армяно-григоріанскаго	2
Итого	19,878

По сословіямъ:

Дворянъ и чиновниковъ	883
Духовнаго званія	13
Городскихъ сословій	7,301
Сельскихъ сословій	11,655
Иностранцевъ	26
Итого	19,878

Въ томъ числѣ: баптистовъ: мальчиковъ 25 и дѣвочекъ 16
мennonитовъ: » 6 » 2

б) Народное образование.

Глоцкая мужская гимназия. Преподавание предметов гимназического курса производилось, как и всегда, согласно съ дѣйствующимъ учебнымъ планомъ и подробными программами, утвержденными Г. Министромъ Народнаго Просвѣщенія. Учебные предметы въ I-мъ полугодіи распределены были между директоромъ, и. д. инспектора, 4-мя законочителями и 12-ю преподавателями наукъ и языковъ; во II-мъ полугодіи число послѣднихъ увеличилось, вслѣдствіе назначенія одного сверхштатнаго преподавателя математики, въ виду открытія параллельныхъ отдѣленій при I и II классахъ гимназій.

Классныхъ наставниковъ, кромѣ директора и исправл. должности инспектора, въ первомъ полугодіи было шесть, по одному въ каждомъ классѣ, изъ нихъ четверо принадлежали къ лицамъ русскаго происхожденія, а двое — польскаго происхожденія; во второмъ полугодіи, вслѣдствіе открытія двухъ параллельныхъ отдѣленій, число классныхъ наставниковъ увеличилось двумя, такимъ образомъ всѣхъ классныхъ наставниковъ назначено восемь, изъ коихъ пять принадлежатъ къ лицамъ русскаго происхожденія, а остальные — къ лицамъ польскаго происхожденія.

Дѣятельность классныхъ наставниковъ выражалась главнымъ образомъ, въ томъ, что они принимали разныя мѣры для подъема умственнаго и нравственнаго развитія учениковъ своихъ классовъ, строго наблюдая за правильнымъ и аккуратнымъ посѣщеніемъ учениками уроковъ; сносились также съ родителями или опекунами учениковъ лично или же посредствомъ находящихся на рукахъ учениковъ журналовъ для записи уроковъ, сообщая еженедѣльно свѣдѣнія объ успѣхахъ и поведеніи учениковъ своего класса.

Успѣхи учениковъ гимназій въ отчетномъ году представляются въ слѣдующемъ видѣ: изъ 292 учениковъ, состоявшихъ къ концу истекшаго учебнаго года въ восьми основныхъ классахъ гимназій, переведено въ высшіе классы и удостоено аттестата зрѣлости 221, что составляетъ 75,6% общаго числа учениковъ гимназій. Въ сравненіи съ предыдущимъ учебнымъ годомъ, въ коемъ число удостоенныхъ аттестатовъ зрѣлости

и перевода въ высшіе классы составляло 83,1% общаго числа учениковъ гимназіи, успѣшность въ отчетномъ году понизилась на 7,3%. Изъ 58 учениковъ приготовительнаго класса выдержало конкурсное испытаніе и принято въ первый классъ 47, или 81,03% всего количества учениковъ этого класса. Къ испытанію зрѣлости допущены были все ученики VIII класса, числомъ 22, изъ нихъ 21 выдержали испытаніе успѣшно и удостоены аттестатовъ зрѣлости, а одинъ оставленъ въ томъ же классѣ на второй годъ.

Относительно поведенія учениковъ въ отчетномъ году можно сказать, что все ученики, въ большинствѣ случаевъ, отличались хорошимъ поведеніемъ и добрымъ религіозно-правственнымъ настроеніемъ. Въ воскресные и праздничные дни, подъ руководствомъ и надзоромъ инспектора и очередныхъ класеныхъ наставниковъ, ученики каждаго вѣроисповѣданія посѣщали исправно богослуженія въ своихъ храмахъ и со второй половины года ежедневно, во время уроковъ, читали предклассную молитву отдѣльно по вѣроисповѣданіямъ, согласно распоряженія Г. Министра Народнаго Просвѣщенія. Ученики православнаго исповѣданія присутствовали на вечернемъ и утреннемъ богослуженіяхъ въ гимназической церкви, причѣмъ нѣкоторые изъ нихъ, по установленному выбору и очереди, читали на клиросѣ, а другіе прислуживали въ алтарѣ; ученики съ лучшими голосами составляли церковный хоръ. Ученики римско-католическаго и другихъ исповѣданій въ праздничные и табельные дни посѣщали одно только утреннее богослуженіе.

Поведеніе учениковъ можетъ быть представлено въ слѣдующихъ числовыхъ данныхъ. Изъ общаго числа 350 учениковъ, находившихся въ гимназіи къ концу I-ой половины отчетнаго года, отмѣтку *пять* по поведенію получило 268, или 76,6%; отмѣтку *четыре* — 69, или 19,7%; отмѣтку *три* — 12, или 3,3%, и отмѣтку *два* получилъ одинъ ученикъ, или 0,3%. Изъ общаго числа 383 учениковъ, состоявшихъ къ концу II-ой половины отчетнаго года, отмѣтку *пять* по поведенію получило 328, или 85,6%; отмѣтку *четыре* — 48, или 12,5%, и отмѣтку *три* — 7, или 1,8%.

Такимъ образомъ число учениковъ, отмѣченныхъ 5 баллами по поведенію, оказывается за первое полугодіе на 1,6% меньше, а за второе полугодіе на 10,8% больше въ сравненіи съ предыдущимъ отчетнымъ годомъ; число отмѣченныхъ 4 баллами за первое полугодіе на 1,4% больше, а за второе полугодіе на 9,1% меньше. Въ общей сложности поведеніе учениковъ за первое полугодіе было на 0,4% хуже, а за второе на 2,8% лучше сравнительно съ предыдущимъ отчетнымъ годомъ.

Къ числу проступковъ, замѣченныхъ за учениками въ отчетномъ году, относятся различныя проявленія дѣтской рѣзвости и шаловливости, лѣтность, опаздываніе на урокъ, занятія постороннимъ дѣломъ на урокахъ, уходъ изъ подъ ареста, хожденіе по городу въ недозволенные часы и, наконецъ, неумѣнье достаточно скромно, прилично и вѣжливо объясняться со старшими.

Мѣрами къ исправленію учениковъ, кромѣ различнаго рода дисциплинарныхъ взысканій, служили также положительныя способы нравственнаго на нихъ воздѣйствія.

А. Число учащихся и другихъ должностныхъ лицъ гимназіи къ 1-му января 1898 года.

Директоръ.	Инспекторъ.	Законоучитель.	Учителей наукъ и языковъ.	Учителей церковнаго пѣнія.	Учителей гимнастики.	Учителей приготовительнаго класса.	Помощниковъ классныхъ наставниковъ.	Прочихъ служащихъ.	Всего.
1	1	4	14	1	1	1	1	3	27

Б. Число учащихся къ 1-му января 1898 года.

ВСѢХЪ УЧАЩИХСЯ.	По вѣроисповѣданіямъ.				По сословіямъ.					Выблю въ отчетномъ году.	
	Православныхъ.	Римско-католиковъ.	Лютеранъ.	Евреевъ.	Дворянъ и чиновниковъ.	Духовнаго званія.	Городскихъ сословій.	Иностранцевъ.	Сельскихъ сословій.	До оконча-нія курса.	По оконча-ніи курса.
383	60	265	15	43	252	3	99	•	29	39	21

Въ Плоцкой женской гимназіи учебное дѣло ведено было въ отчетномъ году на основаніи положенія о женскихъ гимназіяхъ въ Царствѣ Польскомъ 1866 года и согласно съ учебными планами и программами предметовъ, а также съ таблицею числа недѣльных уроковъ въ семиклассныхъ женскихъ гимназіяхъ и приготовительномъ классѣ Варшавскаго Учебнаго Округа.

Успѣхи и поведеніе ученицъ во всѣхъ отношеніяхъ были удовлетворительны. Никакихъ проступковъ, выходящихъ изъ ряда дѣтскихъ шалостей, замѣчаемо не было.

Помѣщеніе гимназіи въ настоящее время можетъ быть названо болѣе или менѣе удовлетворительнымъ. Недостатки зданія гимназіи въ санитарномъ отношеніи устранены капитальнымъ ремонтомъ зданія, такъ что можно надѣяться, что помѣщеніе гимназіи въ будущемъ не будетъ оказывать неблагоприятнаго вліянія на здоровье ученицъ.

Вымыслинская учительская семинарія. Состояніе учебной и воспитательной части въ отчетномъ году было удовлетворительно. Всѣ наличные преподаватели вполне добросовѣстно относились къ исполненію возложенныхъ на нихъ обязанностей; равнымъ образомъ и учащіеся, главный контингентъ которыхъ составляютъ дѣти крестьянскаго сословія, ревностно стремясь къ достиженію намѣченной ими цѣли — быть народными учителями, весьма усердно занимались всѣми учебными предметами.

На успѣхи учащихъ въ семинаріи немалое вліяніе оказываетъ улучшеніе успѣховъ обученія въ начальныхъ училищахъ, такъ какъ поступающіе въ семинарію ученики этихъ училищъ въ послѣдніе два года обнаруживаютъ лучшее знаніе предметовъ курса начальныхъ училищъ. Въ теченіе отчетнаго года все положенное по программамъ было обстоятельно пройдено. Письменные работы были исполняемы учениками аккуратно и преподавателями тщательно и своевременно исправляемы. На выработку въ ученикахъ правильной рѣчи, а также на развитіе въ нихъ привычки къ осмысленному чтенію книгъ изъ ученической бібліотеки было обращено особенное вниманіе. Никакихъ отступленій отъ нормальнаго числа уроковъ, указанныхъ въ одобренной Г. Министромъ Народнаго

Просвѣщенія въ 1892 году таблицѣ еженедѣльных уроковъ въ учительскихъ семинаріяхъ Варшавскаго Учебнаго Округа, не было сдѣлано.

Въ Плоцкомъ 3-хлассномъ городскомъ училищѣ въ отчетномъ году по учебной части не было никакихъ отступленій отъ установленныхъ программъ и приложенныхъ къ нимъ объяснительныхъ записокъ. Успѣхи учениковъ по русскому языку и всѣмъ другимъ предметамъ курса городскихъ училищъ были вообще удовлетворительны, чему кромѣ указанныхъ мотивовъ немало способствовало и вообще добросовѣтное отношеніе преподавателей къ исполненію своихъ обязанностей.

Начальныя училища. Во всѣхъ этихъ училищахъ главное вниманіе обращено на русскій языкъ и всѣ другіе предметы курса начальнаго обученія. Обученіе чтенію и письму ведется по звуковому методу и по учебнику «Русское Слово».

Степень усвоенія учащимися русской грамотности и разговорной рѣчи не во всѣхъ училищахъ одинакова. Это зависитъ отъ многихъ причинъ и, между прочимъ, отъ продолжительности учебнаго времени, аккуратнаго посѣщенія дѣтьми училища, а главнымъ образомъ отъ степени усердія и добросовѣтнаго отношенія къ своему дѣлу учителей начальныхъ училищъ. Въ городскихъ, посадскихъ и въ тѣхъ сельскихъ училищахъ, въ которыхъ учащіеся посѣщаютъ училище круглый учебный годъ и въ которыхъ учителя правильно ведутъ дѣло обученія, уже на второмъ году обученія замѣтно довольно свободное чтеніе дѣтьми по-русски и хотя еще съ ошибками въ удареніяхъ, но съ нѣкоторымъ пониманіемъ читаемаго; умѣнье писать подъ диктовку слова и предложенія безъ искаженія словъ, списывать съ книги статейки безъ пропуска словъ и безъ особенно грубыхъ ошибокъ, и дѣти приучаются къ пересказу при помощи наводящихъ вопросовъ и къ выразительному произношенію заученныхъ стихотвореній; учащіеся во второмъ отдѣленіи, т.-е. на третьемъ году обученія, читаютъ по-русски болѣе свободно даже нечитанныя статейки и въ ихъ чтеніи рѣже встрѣчаются ошибки въ удареніяхъ; приучаются къ пересказу статейекъ повѣствовательнаго содержанія безъ наводящихъ вопросовъ; учащіеся въ третьемъ отдѣленіи сверхъ того знаютъ скло-

ненія именъ существительныхъ, прилагательныхъ, числительныхъ, мѣстоименій и спряженія глаголовъ. Кроме того они практически приучались отличать слова, выражающія предметъ, качество предмета, дѣйствіе, качество дѣйствій и указывать главныя части въ каждой рѣчи согласно указаніямъ программы 31-го мая 1869 г. Свѣдѣнія изъ грамматики въ начальныхъ училищахъ здѣшняго края необходимы лишь постольку, поскольку они содѣйствуютъ болѣе прочному и правильному усвоенію русской рѣчи и правописанія. Вообще же грамматическія знанія сами по себѣ представляютъ матеріалъ непосильный для усвоенія учащимися въ народной школѣ.

Пособіемъ при обученіи ариметикѣ служатъ въ городскихъ, посадскихъ и тѣхъ сельскихъ училищахъ, которыя посѣщаются учащимися круглый учебный годъ, сборники ариметическихъ задачъ Евтушевекаго или Гольденберга, а въ училищахъ, посѣщаемыхъ только въ зимніе мѣсяцы, употребляется сборникъ Некрасова.

Въ теченіе перваго года обученія учащіеся занимаются изученіемъ четырехъ дѣйствій въ предѣлѣ первыхъ двухъ десятковъ; въ теченіе втораго года учащіеся занимаются изученіемъ четырехъ дѣйствій въ предѣлѣ 100 и къ концу года научаются производить сложеніе и вычитаніе надъ многозначными числами; учащіеся во второмъ отдѣленіи въ концѣ года производятъ всѣ четыре дѣйствія надъ многозначными числами и приучаются къ рѣшенію соответственныхъ несложныхъ задачъ; учащіеся въ третьемъ отдѣленіи въ однихъ училищахъ въ концѣ года рѣшаютъ задачи на всѣ 4 дѣйствія надъ многозначными числами, а въ другихъ уже ознакомлены со всѣми дѣйствіями надъ составными именованными числами, а въ нѣкоторыхъ дѣлаютъ вычисленіе съ долями.

Въ училищахъ, посѣщаемыхъ учащимися только въ зимніе мѣсяцы, т. е. не болѣе 100—120 дней въ году, и въ количественномъ и въ качественномъ отношеніи усваивается гораздо меньше вышепоказаннаго учебнаго матеріала по русскому языку и ариметикѣ. Конечно, учащіеся въ этихъ училищахъ, не посѣщая училища въ теченіе 7—8 мѣсяцевъ, когда они должны по мѣрѣ силъ работать въ полѣ, обыкновенно забываютъ, если не все, то очень многое изъ того, чему научились въ училищѣ зи-

мою, и, возвращаясь въ училище съ первымъ сѣгомъ, должны почти вновь начинать ознакомленіе съ грамотою. Поэтому пять и даже шесть лѣтъ такого посѣщенія училища меньше приносятъ пользы дѣтямъ, чѣмъ правильное трехлѣтнее, а тѣмъ болѣе четырехлѣтнее посѣщеніе ими училища въ теченіе всего учебнаго года.

Обученіе исторіи ведется при чтеніи съ устнымъ пересказомъ. При этомъ пользуются историческими картинками и картою Россіи, на которой учащіеся показываютъ встрѣчающіяся при чтеніи историческія мѣстности. Крімъ того прочитываются и даже заучиваются подходящія къ изучаемымъ событіямъ стихотворенія, помѣщенные въ одобренномъ Ученымъ Комитетомъ сборникѣ.

Точно также при чтеніи учащіеся приобрѣтаютъ и свѣдѣнія изъ географіи Россіи, при чемъ всегда пользуются глобусомъ или картою полушарій и картою Россіи.

Во всѣхъ училищахъ обращается надлежащее вниманіе на чистописаніе, такъ что только въ немногихъ училищахъ неудовлетворительно ведется обученіе этому предмету.

Въ большинствѣ женскихъ училищъ удовлетворительно поставлено обученіе рукодѣльямъ: вязанье крючкомъ и на спицахъ, вышиванье по канвѣ буквъ и узоровъ, штопанье, шитье бѣлья и вышиванье гладью. Но лучше другихъ поставлено это занятіе въ Плоцкомъ и Рыпинскомъ женскихъ училищахъ.

Законъ Божій римско-католическаго исповѣданія въ большинствѣ городскихъ училищъ преподается ксендзами-законоучителями, а въ сельскихъ преподаютъ сами учителя.

Законъ Божій православнаго исповѣданія въ семи городскихъ училищахъ преподается мѣстными православными священниками по утвержденной Св. Синодомъ программѣ. Учащіеся въ 1-мъ отдѣленіи знаютъ указанная въ программѣ молитвы съ надлежащимъ объясненіемъ, учащіеся во 2-мъ отдѣленіи— Св. Исторію Вѣтхаго и Новаго Завѣта, а въ 3-мъ отдѣленіи— объясненіе Символа Вѣры и десяти заповѣдей и ознакомлены съ порядкомъ церковныхъ Богослуженій. Учащіеся православнаго исповѣ-

данія, посѣщающіе разныя сельскія училища, вовсе не обучаются Закону Божію. Тѣ изъ нихъ, у которыхъ матери православныя, знаютъ молитву Господню, Символь Вѣры и нѣкоторые другія повседневныя молитвы, а тѣ, у которыхъ матери неправославнаго исповѣданія, даже не умѣютъ правильно осѣнить себя крестнымъ знаменіемъ.

Въ православныхъ училищахъ всѣ дѣти обучаются церковно-славянскому языку и церковному пѣнію.

Во всѣхъ двухклассныхъ начальныхъ училищахъ особенно во вторыхъ классахъ успѣхи учащихся по всѣмъ предметамъ курса этихъ училищъ вполне удовлетворительны. Въ этихъ училищахъ обученіе ведется вполне согласно съ программой, утвержденной Министеромъ Народнаго Просвѣщенія 31-го мая 1869 года.

По русскому языку и ариѳметикѣ въ первыхъ классахъ двухклассныхъ училищъ проходитъ то же самое количество учебнаго матеріала, что и въ одноклассныхъ училищахъ.

Учащіеся во 2-мъ классѣ двухклассныхъ училищъ къ концу курса умѣютъ хорошо прочитать и пересказать содержаніе статей повѣствовательнаго и описательнаго содержанія, изложить письменно содержаніе прочитанныхъ статей и знаютъ элементарный курсъ грамматики; изъ этимологіи ознакомлены со всѣми частями рѣчи, знаютъ хорошо склоненія и спряженія; изъ синтаксиса—простыя и сложныя предложенія, знаки препинанія и важнѣйшіе случаи ихъ употребленія.

По ариѳметикѣ учащіеся во 2-мъ классѣ къ концу курса знаютъ четыре дѣйствія надъ обыкновенными дробями и конечными десятичными и ознакомлены съ приемами рѣшенія задачъ на правила: тройное, процентовъ, товарищества и смѣшенія

Преподаваніе русской исторіи, согласно съ указаніями программы, имѣетъ біографическій характеръ, такъ что важнѣйшія историческія событія усваиваются учащимися при изученіи жизнеописаній, поименованныхъ въ программѣ историческихъ лицъ. Учащіеся хорошо знаютъ событія, которыя связаны съ постепеннымъ ростомъ территоріи и могущества Россіи, съ утвержденіемъ въ ней самодержавія и съ развитіемъ

просвѣщенія. Учащіеся обнаружили на столько хорошее знакомство съ картою Россіи, что безошибочно показывают на картѣ историческія мѣстности.

При обученіи географіи въ двухклассныхъ училищахъ главное вниманіе обращено на ознакомленіе съ географіей Россіи. Ознакомленіе съ иностранными государствами ограничивается только нѣкоторыми необходимыми свѣдѣніями о народонаселеніи, важнѣйшихъ городахъ, моряхъ, рѣкахъ и т. п. При этомъ обращается особенное вниманіе на то, чтобы учащіеся умѣли показывать на картѣ изучаемыя мѣстности.

Въ большинствѣ евангелическихъ религіозныхъ училищъ (канторовъ) обученіе русскому языку ведется неудовлетворительно. Мальчики научаются только механически читать по-русски, безъ всякаго пониманія прочитаннаго, и копировать русскія слова, а большинство дѣвочекъ вовсе не обучаются русскому языку. По заявленію нѣкоторыхъ канторовъ, они не могутъ принуждать дѣтей учиться русскому языку, потому что въ такомъ случаѣ общества лишатъ ихъ содержанія, которое они и безъ того получаютъ неаккуратно.

Воскресно-ремесленная и воскресно-коммерческое училища. Велѣдствіе принятыхъ губернскимъ начальствомъ мѣръ къ тому, чтобы цеховыя управы выдавали свидѣтельства на званіе подмастерья только такимъ лицамъ, которыя удовлетворяютъ требованіямъ Высочайше утвержденаго устава объ общественномъ воспитаніи, терминаторы принуждены были аккуратно посѣщать училища по воскреснымъ и праздничнымъ днямъ. Результатами этого оказалось улучшеніе успѣховъ учениковъ по русскому языку и ариметикѣ, такъ что къ концу 1897 года многіе терминаторы выдержали установленныя испытанія въ испытательныхъ комиссіяхъ при воскресно-ремесленныхъ училищахъ и получили установленныя свидѣтельства. Но вмѣстѣ съ этимъ нельзя не отмѣтить того факта, что большинство учителей воскресно-ремесленныхъ училищъ за 50 учебныхъ дней, обучая въ каждый изъ этихъ дней по 4 часа 70 и болѣе терминаторовъ, получаютъ за 200 часовъ только 45 рублей вознагражденія.

Въ воскресно-коммерческомъ училищѣ обучается только 11 учениковъ, которые раздѣлены на три послѣдовательныя группы. Ученики 1-го отдѣленія приучаются къ русскому чтенію, письму и къ пересказу прочитанныхъ статей посредствомъ наводящихъ вопросовъ; ученики 2-го отдѣленія устно и письменно пересказываютъ содержаніе прочитанныхъ статей и знакомятся съ главнѣйшими правилами этимологіи въ особенности по примѣненію ихъ къ орфографіи; ученики 3-го отдѣленія кромѣ этимологіи ознакомлены и съ главнѣйшими правилами синтаксиса.

По ариметикѣ ученики 1-го отдѣленія устно рѣшаютъ задачи и пишутъ численные примѣры въ предѣлѣ 100; ученики 2-го отдѣленія рѣшаютъ задачи на всѣ дѣйствія надъ составными именованными числами; ученики 3-го отдѣленія ознакомлены съ простыми и десятичными дробями и рѣшаютъ задачи на правила: тройное, процентовъ, учета векселей, товарищества и смѣшенія. По нѣмецкому языку ученики 1-го и 2-го отдѣленій упражнялись въ переводахъ съ нѣмецкаго языка на русскій и обратно и усвоили необходимыя правила изъ грамматики; ученики 3-го отдѣленія сверхъ того прошли систематическій курсъ грамматики нѣмецкаго языка.

Посѣщающіе училище молодые люди прилежно занимаются и оказываютъ надлежащія успѣхи.

Въ тюремномъ училищѣ въ теченіе отчетнаго года разновременно въ училищѣ было 35.

Изъ нихъ разновременно выбыло 29, осталось къ 1-му января 1898 года 6 мальчиковъ: два высидиваютъ срокъ наказанія, четыре подъ слѣдствіемъ.

Изъ приговоренныхъ: одинъ въ тюрьмѣ второй разъ за простую кражу: первый разъ сидѣлъ 6 недѣль, а теперь приговоренъ на 8 мѣсяцевъ; второй въ тюрьмѣ 5 разъ: первый разъ сидѣлъ 3 недѣли, потомъ 6 недѣль, затѣмъ 3 мѣсяца, — 6 мѣсяцевъ и теперь осужденъ на 9 мѣсяцевъ за кражу со взломомъ.

Четыре мальчика подъ слѣдствіемъ: одинъ — первый разъ въ тюрьмѣ; обвиняется въ грабѣжѣ; второй — 4 раза былъ подъ судомъ, но въ тюрьмѣ

первый раз; третій — второй раз в тюрьмѣ за кражу со взломомъ; четвертый — третій разъ в тюрьмѣ тоже за кражу со взломомъ.

Изъ означеннаго числа малолѣтнихъ преступниковъ 3 мальчика во вступительномъ отдѣленіи, 2 мальчика во 2-мъ отдѣленіи, читаютъ и пишутъ порядочно, а послѣдній, что сидитъ пятый разъ, лучше всѣхъ: читаетъ хорошо, рассказываетъ прочитанное своими словами и знаетъ всѣ ариѳметическія дѣйствія надъ простыми числами.

Еврейскія начальныя училища. Въ двухклассномъ еврейскомъ училищѣ преподаваніе всѣхъ предметовъ ведется вполне согласно съ программой, утвержденною Министромъ Народнаго Просвѣщенія 31-го мая 1869 г. Въ одноклассныхъ еврейскихъ училищахъ обученіе производится въ томъ самомъ объемѣ, что и въ одноклассныхъ городскихъ начальныхъ училищахъ, и учащіеся оказываютъ успѣхи вполне удовлетворительные по русскому языку и по всѣмъ другимъ предметамъ курса начальныхъ училищъ. Всѣ учащіеся, особенно дѣвочки, вполне хорошо говорятъ по-русски и постепенно освобождаются отъ извѣстнаго еврейскаго акцента. Къ лучшимъ еврейскимъ училищамъ принадлежитъ Цѣхановское, въ которомъ, между прочимъ, образцово ведется чистописаніе и въ этомъ предметѣ всѣ учащіеся достигли замѣчательныхъ успѣховъ.

Еврейскія вѣроисповѣдныя школы (хедеры). Успѣхи учащихся въ русскомъ языкѣ не во всѣхъ хедерахъ одинаковы: только въ очень немногихъ хедерахъ учащіеся отвѣчали по русскому языку удовлетворительно; въ большинствѣ же хедеровъ знаніе русскаго языка ограничивается только механическимъ чтеніемъ, безъ всякаго пониманія прочитаннаго, и письмомъ. Нѣкоторые мелаеды (въ пос. Дробинѣ, Пляцкаго уѣзда) вовсе прекратили обученіе дѣтей русскому языку, вследствие невозможности конкурировать съ мелаедами, обучающими еврейскихъ дѣтей безъ разрѣшенія учебнаго начальства. Возможность существованія неразрѣшенныхъ хедеровъ рядомъ съ разрѣшенными всегда будетъ оказывать неблагоприятное вліяніе на успѣхи обученія русскаго языка еврейскихъ дѣтей, такъ какъ мелаеды должны платить учителямъ за обученіе русскому языку. Лучшие хедеры относительно успѣховъ уча-

щихся въ русскомъ языкѣ тѣ, въ которыхъ болѣе взрослые мальчики обучаются талмуду и тѣ, въ которыхъ обучаются дѣвочки. Въ послѣднихъ успѣхи ученицъ могутъ быть названы вполне удовлетворительными. Въ этихъ хедерахъ и помѣщенія, и дѣти гораздо чище и опрятнѣе. Вообще же помѣщенія большинства хедеровъ въ высшей степени неудовлетворительны. Обыкновенно хедеры занимаютъ среднюю часть квартиръ меламедовъ: съ одной стороны хедера помѣщается кухня, а съ другой—спальня меламеда, вслѣдствіе этого воздухъ въ классныхъ комнатахъ невозможный. Вообще школы эти нуждаются въ радикальномъ преобразованіи во всѣхъ отношеніяхъ.

Частныя учебныя заведенія 2-го и 3-го разрядовъ. Обученіе въ училищахъ 2-го разряда ведется согласно съ программами, утвержденными для женскихъ гимназій и прогимназій Варшавскаго Учебнаго Округа, и по тѣмъ учебникамъ, которые примѣнены въ женскихъ гимназіяхъ.

При осмотрѣ этихъ училищъ, отвѣты ученицъ по русскому языку всегда находимы были весьма удовлетворительными. Ученицы всѣхъ классовъ читаютъ правильно, съ пониманіемъ читаннаго, и очень мало дѣлаютъ ошибокъ въ удареніяхъ и очень хорошо говорятъ по-русски. Указанныя въ программахъ свѣдѣнія изъ грамматики толково усвоены ученицами. Успѣхи ученицъ во всѣхъ остальныхъ предметахъ можно назвать удовлетворительными.

Воспитательная часть въ этихъ училищахъ находится въ вполне удовлетворительномъ состояніи: независимо отъ внушенія дѣтямъ нравственныхъ и религіозныхъ познаній содержательницы обращаютъ надлежащее вниманіе на то, чтобы ученицы умѣли держать себя прилично и вообще на внѣшнее ихъ поведеніе. Въ этомъ отношеніи поведеніе ученицъ безукоризненное.

Въ частныхъ начальныхъ училищахъ 3-го разряда на русскій языкъ обращено надлежащее вниманіе. Но если успѣхи учащихся въ нѣкоторыхъ изъ этихъ училищъ оказались не совсѣмъ удовлетворительными,

то это зависѣло, главнымъ образомъ, отъ качества преподаванія. Учащіеся охотно обучаются этому предмету.

в) Библіотеки, книжныя лавки, типографіи и проч.

Кромѣ частныхъ польскихъ библіотекъ, существующихъ въ городѣ Плоцкѣ, при Губернскомъ Правленіи находится русская публичная библіотека, въ которой числилось книгъ и періодическихъ изданій 1,339 названій въ 3,006 томахъ, на сумму 5,099 руб. 79 коп.

Въ отчетномъ году приобрѣтено книгъ и періодическихъ изданій 153 названія, въ 306 томахъ, на сумму 304 р. 94 к.

Затѣмъ, къ 1-му января 1898 г. числится по каталогу книгъ и періодическихъ изданій 1,492 названія, въ 3,312 томахъ, на сумму 5,404 р. 73 к.

Въ началѣ отчетнаго года въ библіотекѣ состояло: 52 годовыхъ члена и 22 мѣсячныхъ подписчика; въ отчетномъ году прибыло: 23 годовыхъ члена и 42 подписчика, выбыло: 37 членовъ и 45 подписчиковъ. Затѣмъ, къ 1-му января 1898 года состоятъ: 41 членъ и 21 подписчикъ.

Въ отчетномъ году поступило 3,920 требованій на книги и 2,032— на періодическія изданія, всего 5,952.

Средства, которыми располагала библіотека въ 1897 г., были слѣдующія:

1) Остатокъ отъ 1896 года съ процентами	200 р. 82 к.
2) Пособія отъ казны за 1897 годъ	300 „ — „
3) Членскихъ взносовъ и мѣсячной платы	313 „ 25 „
4) Штрафовъ и за абонементъ книжки	13 „ 55 „
5) Поступило залоговъ	87 „ — „

Итого поступило 914 р. 62 к.

Изъ этой суммы произведены слѣдующіе расходы:

1) За книги, журналы и газеты съ пересылкою	392 р. 46 к.
2) Жалованье библіотекаря и прислугѣ	195 „ — „
3) За переплетъ книгъ	73 „ 2 „
4) Выдано залоговъ	106 „ — „
5) Мелкіе расходы	40 „ 29 „

Итого 806 р. 77 к.

Кромѣ того, бібліотеки имѣются при гимназіяхъ—мужской и женской, при офицерскихъ собраніяхъ 1-го и 2-го Стрѣлковыхъ полковъ, при 46 драгуномъ Переяславскомъ полку: при офицерскомъ собраніи одна, при эскадронахъ 6 и лазаретѣ 1. Книжныхъ лавокъ въ городѣ Плоцкѣ имѣется четыре, преимущественно съ учебниками для гимназій и городскихъ училищъ, но есть книги и на разныхъ языкахъ, преимущественно на польскомъ. Въ уѣздныхъ городахъ имѣются: въ Млавѣ типографія 1, литографій, принадлежащихъ 18-му драгунскому и 6-му казачьему полкамъ, 2, фотографій 1, бібліотекъ-читаленъ, принадлежащихъ упомянутымъ полкамъ, 2, общественному городскому собранію 1, Вольскому 1 и городскому училищу 1. Въ гор. Серпецѣ — при 48-мъ драгуномъ Украинскомъ полку и 22-ой конно-артиллерійской батареѣ — 2 бібліотеки, при Уѣздномъ Управленіи одна литографія. Въ городѣ Цѣхановѣ типо-литографій 1, литографій 2 и фотографій 1. Въ городѣ Рышинѣ бібліотека-читальня 1, фотографій 2 и литографій 3. Въ гор. Линнѣ и Праснышѣ литографій по 2; затѣмъ при Губернскомъ Правленіи имѣется типографія съ литографіей и цинкографіей, 3 типографіи со скоропечатными машинами въ городѣ Плоцкѣ, принадлежащихъ частнымъ лицамъ, типографскихъ станковъ частныхъ всѣхъ 4, литографическихъ станковъ, принадлежащихъ воинскимъ частямъ и казенной палатѣ, въ гор. Плоцкѣ 5.



VI.

К р е с т ь я н с к о е д ѣ л о.

О ходѣ крестьянскаго дѣла въ Плоцкой губерніи за 1897 годъ.

По добровольнымъ сдѣлкамъ.

Къ 1-му января 1897 года въ производствѣ комиссаровъ по крестьянскимъ дѣламъ оставалось добровольныхъ сдѣлокъ 220*). Въ томъ числѣ: *а)* незасвидѣтельствованныхъ 2 и *б)* засвидѣльствованныхъ, но не представленныхъ въ Губернское Присутствіе, 218.

Въ теченіе 1897 года представлено комиссарамъ добровольныхъ сдѣлокъ для засвидѣльствованія 75.

Такимъ образомъ, комиссарамъ въ 1897 году предстояло: *а)* засвидѣльствовать сдѣлокъ 77 и *б)* засвидѣльствованныхъ представить въ Присутствіе 295.

Изъ сего числа въ 1897 году комиссарами: *а)* засвидѣльствовано сдѣлокъ 75 и *б)* по засвидѣльствованіи представлено въ Губернское Присутствіе 68.

Затѣмъ, къ 1-му января 1898 года въ производствѣ комиссаровъ осталось сдѣлокъ 227; въ томъ числѣ: *а)* незасвидѣльствованныхъ 2 и *б)* засвидѣльствованныхъ, но не представленныхъ въ Губернское Присутствіе, 225.

Къ 1-му января 1897 года въ производствѣ Губернскаго Присутствія оставалось добровольныхъ сдѣлокъ 194**); въ томъ числѣ: *а)* не-

*). Въ томъ числѣ 37 сдѣлокъ, возвращенныхъ изъ Губернскаго Присутствія въ 1897 году.
**) Въ действительности оставалось не 197 сдѣлокъ, какъ показано по отчету за 1896 г., а только 194 сдѣлки, такъ какъ 2 сдѣлки по сел. Вулька-Кличевская, Серпецкаго уѣзда, и 1 сдѣлка по селенію Слупно, Плоцкаго уѣзда, (представленная въ Земскій Отдѣлъ 14-го июня 1895 г. за № 2,237) были показаны ошибочно; 1 сдѣлка по сел. Осѣвъ-Гурный, Цѣхановскаго уѣзда, исключена вовсе, какъ неподлежащая утвержденію, а сдѣлка по сел. Ржешотари-Хвали, Серпецкаго уѣзда, совсѣмъ была въ отчетѣ комиссара пропущена.

утвержденныхъ 54, б) утвержденныхъ, но по коимъ не было сдѣлано постановлений по ст. 2,800 Постановлений Учредительнаго Комитета объ исправленіи актовъ земельного владѣнія крестьянъ, 63 и в) по коимъ были постановлены означенныя рѣшенія, но самыя сдѣлки и документы, къ нимъ относящіеся, не были представлены въ Земскій Отдѣлъ, 77.

Въ теченіе 1897 года комиссарами представлено засвидѣтельство-ванныхъ добровольныхъ сдѣлокъ 68.

Такимъ образомъ, Губернскому Присутствію въ теченіе 1897 года предстояло: а) утвердить сдѣлокъ 122, б) постановить опредѣленій, на основаніи ст. 2,800 Постановлений Учредительнаго Комитета объ исправленіи актовъ земельного владѣнія крестьянъ, 185 и в) представить въ Земскій Отдѣлъ утвержденныхъ сдѣлокъ съ копіями означенныхъ опредѣленій 262.

Изъ сего числа въ теченіе 1897 года Губернскимъ Присутствіемъ: а) утверждено сдѣлокъ 61, б) постановлено опредѣленій, на основаніи ст. 2,800 Постановлений Учредительнаго Комитета объ исправленіи актовъ земельного владѣнія крестьянъ, 63 и в) представлено въ Земскій Отдѣлъ добровольныхъ сдѣлокъ вмѣстѣ съ копіями означенныхъ постановлений 91 и г) возвращено комиссарамъ для дополненій неутвержденныхъ сдѣлокъ 31.

Затѣмъ, къ 1-му января 1898 года въ Губернскомъ Присутствіи оставалось сдѣлокъ 140; въ томъ числѣ: а) неутвержденныхъ 30, б) утвержденныхъ, но коимъ постановлены рѣшенія объ исправленіи актовъ земельного владѣнія крестьянъ, 61 и в) по коимъ постановлены означенныя опредѣленія, но самыя сдѣлки и копіи опредѣленій не представлены въ Земскій Отдѣлъ, 49.

По опредѣленію крестьянскихъ сервитутовъ.

1. Опредѣленіе вида и размѣра сервитутовъ.

1) Въ теченіе 1897 года комиссарами постановлено рѣшеній о точномъ опредѣленіи вида и размѣра сервитутовъ по 19 селеніямъ.

Къ 1-му января 1898 года оставалось у комиссаровъ непредставленныхъ копій рѣшеній по 6 селеніямъ.

2) Въ Плодкомъ Губернскомъ по крестьянскимъ дѣламъ Присутствію къ 1-му января 1897 г. неразмѣрѣнныхъ апелляціонныхъ жалобъ на рѣшенія комиссаровъ о точномъ опредѣленіи различныхъ сервитутовъ не оставалось. Въ теченіе года поступило апелляціонныхъ жалобъ по 7 селеніямъ.

Изъ сего числа въ теченіе 1897 г. разрѣшено жалобъ по 3 селеніямъ.

II. Исправленіе ликвидационныхъ табелей и данныхъ, вслѣдствіе точнаго опредѣленія вида и размѣра сервитутовъ.

1) Въ теченіе 1897 года комиссарами никакихъ представленій въ Губернское Присутствіе объ исправленіи ликвидационныхъ табелей и данныхъ, вслѣдствіе вошедшихъ въ законную силу рѣшеній о точномъ опредѣленіи вида и размѣра сервитутовъ, не сдѣлано.

2) Въ Губернскомъ Присутствіи: а) къ 1-му января 1897 г. оставалось представленій комиссаровъ объ исправленіи ликвидационныхъ табелей и данныхъ, вслѣдствіе постановленныхъ ими рѣшеній о точномъ опредѣленіи сервитутовъ и постановленій о томъ же предметѣ, состоявшихся въ Губернскомъ Присутствіи во II-ой инстанціи, по которымъ не было сдѣлано Присутствіемъ постановленій о внесеніи въ ликвидационныя табели и данныя дополнительныхъ надписей, по 19 селеніямъ и б) состоялось въ теченіе 1897 года постановленій Губернскаго Присутствія о точномъ опредѣленіи вида и размѣра сервитутовъ во II-ой инстанціи по 3 селеніямъ.

Всего Губернскому Присутствію предстояло постановить рѣшеній о внесеніи въ ликвидационныя табели и данныя дополнительныхъ надписей по 22 селеніямъ. Въ теченіе 1897 г. постановлено Губернскимъ Присутствіемъ рѣшеній о внесеніи дополнительныхъ надписей въ ликвидационныя табели и данныя по 5 селеніямъ. Сверхъ того, къ 1-му января 1897 г. оставалось такихъ же рѣшеній, по которымъ дополнительные надписи не были еще представлены въ Земскій Отдѣлъ, по 8 селеніямъ.

Всего Губернскому Присутствію предстояло представить въ Земскій Отдѣлъ дополнительныхъ надписей о точномъ опредѣленіи вида и размѣра сервитутовъ по 13 селеніямъ. Изъ сего числа въ теченіе 1897 г. представлено въ Земскій Отдѣлъ дополнительныхъ надписей о точномъ опредѣленіи вида и размѣра сервитутовъ по 3 селеніямъ.

3) Затѣмъ, къ 1-му января 1898 года въ Губернскомъ Присутствіи остается: *а)* дѣлъ по жалобамъ на рѣшенія комиссаровъ по 4 селеніямъ, *б)* о точномъ опредѣленіи сервитутовъ, по которымъ состоялись окончательныя рѣшенія въ I-ой и II-ой инстанціяхъ, по которымъ не сдѣлано Губернскимъ Присутствіемъ постановленій о внесеніи дополнительныхъ надписей въ ликвидационныя таблицы и данныя, по 17 селеніямъ и *в)* дѣлъ, по которымъ состоялись рѣшенія о внесеніи въ таблицы и данныя дополнительныхъ надписей, но по которымъ надписи еще не представлены въ Земскій Отдѣлъ, по 10 селеніямъ.

О движеніи дѣлъ по рѣшенію споровъ, возникшихъ при межеваніи и отграниченіи крестьянскихъ земель (ст. 592 Постановленій Учредительнаго Комитета).

У комиссаровъ къ 1-му января 1897 года оставалось неразрѣшенныхъ дѣлъ по 186 спорамъ.

Въ теченіе 1897 года возникло дѣлъ 1,993; всего комиссарамъ предстояло въ 1897 году разрѣшить дѣлъ 2,179; въ теченіе отчетнаго года разрѣшено 2,104; затѣмъ, къ 1-му января 1898 года оставалось неразрѣшенныхъ дѣлъ по 75 спорамъ.

Въ Губернскомъ Присутствіи къ 1-му января 1897 года оставалось неразрѣшенныхъ жалобъ по 34 спорамъ; въ теченіе 1897 года поступило дѣлъ по апелляціоннымъ жалобамъ на рѣшенія комиссаровъ 21.

Всего въ теченіе 1897 года Губернскому Присутствію предстояло постановить рѣшеній по 55 спорамъ; въ теченіе 1897 г. постановлено рѣшеній по 21 спору; къ 1-му января 1898 года осталось неразрѣшенныхъ дѣлъ по 34 спорамъ.

По разбору споровъ о нарушеніи и превышеніи правъ на сервитуты (ст. 2,966 Постановленій Учредительнаго Комитета и Высочайшее повелѣніе 4-го мая 1876 г.).

Къ 1-му января 1897 года въ производствѣ комиссаровъ оставалось дѣлъ по жалобамъ на сервитутныя правонарушенія 130; къ сему числу въ отчетномъ году поступило 379; такимъ образомъ, въ 1897 году комиссарамъ предстояло разрѣшить жалобъ 509; въ томъ числѣ: *а)* поданныхъ владѣльцами имѣній 211 и *б)* поданныхъ крестьянами 298.

Изъ сего числа въ отчетномъ году комиссарами разрѣшено жалобъ 376; затѣмъ, къ 1-му января 1898 года осталось неразрѣшенныхъ жалобъ 133; въ томъ числѣ: *а)* поданныхъ владѣльцами имѣній 64 и *б)* поданныхъ крестьянами 69.

Въ Губернскомъ Присутствіи къ 1-му января 1897 года оставалось неразрѣшенныхъ жалобъ 71.

Въ теченіе 1897 г. поступило жалобъ 126 и вслѣдствіе отѣны постановленій Губернскаго Присутствія Правительствующимъ Сенатомъ 2.

Такимъ образомъ, въ теченіе 1897 года Губернскому Присутствію предстояло разсмотрѣть жалобъ 199; въ томъ числѣ: *а)* поданныхъ владѣльцами имѣній 44 и *б)* поданныхъ крестьянами 155. Въ теченіе 1897 года Губернскимъ Присутствіемъ разрѣшено жалобъ 110. Затѣмъ, къ 1-му января 1898 года осталось жалобъ 89; въ томъ числѣ: поданныхъ крестьянами 68 и владѣльцами имѣній 21.

О движеніи дѣлъ объ ошибкахъ, вкрапившихся въ ликвидационныя таблицы и данныя (ст. 3,215 Постановленій Учредительнаго Комитета и Высочайшее повелѣніе 2-го мая 1873 г.) и по внесенію въ таблицы и данныя дополнительныхъ надписей по сему предмету (ст. ст. 2,800 и 2,874 Постановленій Учредительнаго Комитета).

У комиссаровъ къ 1-му января 1897 года неразрѣшенныхъ дѣлъ не оставалось; въ теченіе 1897 года возникло дѣлъ 10; такимъ образомъ, въ теченіе 1897 года предстояло къ разслѣдованію и разрѣшенію 10 дѣлъ.

Въ теченіе 1897 года постановлено рѣшеній 2 и составлено протоколовъ изслѣдованія съ заключеніями 7, всего 9 и осталось неразрѣшенныхъ къ 1-му января 1898 года дѣлъ 1.

Въ Губернскомъ Присутствіи: *а)* по разсмотрѣнію дѣлъ объ ошибкахъ, вкрапившихся въ ликвидационныя таблицы и данныя, къ 1-му января 1897 года оставалось неразрѣшенныхъ дѣлъ 8; въ теченіе 1897 года поступило 10; въ теченіе 1897 г. предстояло къ разрѣшенію 18; разрѣшено 14 и къ 1-му января 1898 г. осталось неразрѣшенныхъ дѣлъ 4, *б)* по составленію опредѣленій о внесеніи дополнительныхъ надписей въ ликвидационныя таблицы и данныя, на основаніи полученныхъ на то

разрѣшеній изъ Земскаго Отдѣла, къ 1-му января 1897 года оставалось перазрѣшенныхъ дѣлъ 1; въ теченіе 1897 года поступило 5; въ теченіе года предстояло къ разрѣшенію 6; разрѣшено 6.

О лѣсномъ хозяйствѣ.

	Число дачъ.	Число имѣній.
1) Къ 1-му января 1897 года въ производствѣ комиссаровъ по крестьянскимъ дѣламъ находилось лѣсохозяйственныхъ плановъ	4	3
Въ томъ числѣ: а) неповѣренныхъ плановъ	1	—
б) повѣренныхъ, но не представленныхъ въ Губернское Присутствіе	3	—
2) Въ теченіе 1897 года представлено комиссарамъ для повѣрки плановъ	7*)	5
3) Такимъ образомъ, комиссарамъ предстояло повѣрить плановъ	7	—
4) Въ теченіе 1897 года комиссарами: а) возвращено плановъ владѣльцамъ по ихъ о томъ ходатайствамъ	—	—
б) повѣрено на мѣстѣ	7	—
5) Изъ числа повѣренныхъ плановъ:		
а) признано составленными сходно съ натурою	9	—
б) признано составленными не сходно съ натурою и возвращено владѣльцамъ	—	—
6) Изъ числа признанныхъ составленными сходно съ натурою представлено въ Губернское Присутствіе	9	—
7) Затѣмъ, къ 1-му января 1898 года осталось въ производствѣ у комиссаровъ	2	2
Въ томъ числѣ: а) неповѣренныхъ	—	—
б) повѣренныхъ, но не представленныхъ въ Губернское Присутствіе	2	—

Къ 1-му января 1897 года въ производствѣ Губернскаго Присутствія находилось лѣсохозяйственныхъ плановъ по 19-ти дачамъ **);

*) Въ томъ числѣ одинъ повѣренный планъ, возвращенный изъ Губернскаго Присутствія.

**) Въ отчетѣ за 1896 г. было показано въ остаткѣ плановъ по 23 дачамъ, но изъ нихъ въ отчетномъ году планы по 4 дачамъ исключены.

въ томъ числѣ: *а)* неразмѣрѣнныхъ 15 и *б)* размѣрѣнныхъ, но не представленныхъ въ Земскій Отдѣлъ, 4.

Къ сему числу въ теченіи 1897 года вновь поступило отъ комиссаровъ повѣренныхъ ими плановъ по 9 дачамъ.

Такимъ образомъ, въ 1897 году Губернскому Присутствію предстояло разсмотрѣть плановъ по 24 дачамъ.

Изъ сего числа въ 1897 году разсмотрѣно плановъ по 17 дачамъ.

Изъ числа разсмотрѣнныхъ плановъ признано подлежащими утвержденію по 14 дачамъ, не подлежащими утвержденію по 2 дачамъ и возвращено комиссарамъ по 1 дачѣ.

Изъ числа всѣхъ признанныхъ подлежащими утвержденію представлено въ Земскій Отдѣлъ по 2 дачамъ.

Затѣмъ, къ 1-му января 1898 г. осталось въ Губернскомъ Присутствіи плановъ по 23 дачамъ; въ томъ числѣ: *а)* неразмѣрѣнныхъ по 7 дачамъ и *б)* размѣрѣнныхъ, но не представленныхъ въ Земскій Отдѣлъ, по 16 дачамъ.

Со времени изданія закона 31-го декабря 1875 г., Губернскимъ Присутствіемъ представлено въ б. Временную Комиссію и Земскій Отдѣлъ на утвержденіе плановъ по 283 дачамъ, входящимъ въ составъ 130 имѣній.

Изъ сего числа б. Временною Комиссіею и Земскимъ Отдѣломъ: *а)* утверждено и прислано для введенія въ дѣйствіе по 176 дачамъ, входящимъ въ составъ 86 имѣній, *б)* отказано въ утвержденіи и потребованы дополнительныя свѣдѣнія по 105 дачамъ, входящимъ въ составъ 44-хъ имѣній; остается въ разсмотрѣніи Земскаго Отдѣла плановъ по 2 дачамъ.

Изъ числа возвращенныхъ Земскимъ Отдѣломъ плановъ введено въ дѣйствіе по 169 дачамъ, входящимъ въ составъ 85 имѣній. Постановлено опредѣленій по ст 2,800 Постановленій Учредительнаго Комитета объ исправленіи ликвидационныхъ табелей по 168 дачамъ.

По разверстанію земель и раздѣлу общихъ пастбищъ.

У комиссаровъ.

1) Къ 1-му января 1897 года осталось въ производствѣ комиссаровъ пресектовъ:

а) неразмѣрѣнныхъ

По разверстанію череподосныхъ земель По раздѣлу общихъ пастбищъ.

2

	По разверстанію чернозёмныхъ земель.	По раздѣлу общихъ паст- бищъ.
а) введенныхъ въ дѣйствіе, но не представлен- ныхъ въ Губернское Присутствіе	1	1
2) Въ теченіе 1897 года вновь представлено ко- миссарамъ проектовъ	—	—
Такимъ образомъ, въ 1897 году комиссарамъ всего предстояло разсмотрѣть	—	2
Изъ сего числа разсмотрѣно и утверждено	—	—
Изъ числа проектовъ, введенныхъ въ дѣйствіе, представлено въ Губернское Присутствіе	—	—
Затѣмъ, къ 1-му января 1898 года осталось въ производствѣ у комиссаровъ проектовъ:		
а) неразсмотрѣнныхъ	—	2
б) введенныхъ въ дѣйствіе, но не представлен- ныхъ въ Губернское Присутствіе для исправленія та- белей и данныхъ	1	1
Со времени изданія Высочайше утвержденныхъ 29-го декабря 1875 года правилъ, комиссарамъ всего было представлено проектовъ	40	73
Въ томъ числѣ заявленій отъ крестьянъ	1	6
Изъ означеннаго числа къ 1-му января 1898 года утверждено проектовъ	16	39
Введено въ дѣйствіе	16	33
Въ томъ числѣ по заявленію отъ крестьянъ	—	1
На основаніи введенныхъ въ дѣйствіе проектовъ:	Морги.	Прептв.
а) общее пространство разверстанной въ уѣздахъ чернозёмной земли составляло	676	134
Изъ сего числа отведено въ собственность крестьянъ	464	8
б) общее пространство раздѣленныхъ общицъ пастбищъ составляло	2,410	169
Изъ сего числа отведено въ собственность крестьянъ	881	117

Въ Губернскомъ Присутствіи.

По размеренію
черносошныхъ
земель.

По раздѣлу
общихъ на-
дѣлъ.

Къ 1-му января 1897 года оставалось въ произ-
водствѣ Губернскаго Присутствія:

Проектовъ, по коимъ опредѣленія Губернскаго
Присутствія по ст. 2,800 Постановленій Учредительнаго
Комитета были постановлены, но проектированныя
Губернскимъ Присутствіемъ дополнительныя надписи
не были представлены въ Земскій Отдѣлъ 1 —

Въ теченіе года представлено въ Земскій Отдѣлъ
дополнительныхъ надписей по проектамъ 1 —

О числѣ гминь.

Къ 1-му января 1897 года въ Плоцкой губерніи было 95 гминь;
въ теченіе отчетнаго года никакихъ перемѣнъ въ составѣ гминь не про-
изошло и къ 1-му января 1898 года состоитъ столько же гминь, кото-
рыя по населенности своей подраздѣляются слѣдующимъ образомъ: 24
гминь съ населеніемъ отъ 2-хъ до 4-хъ тысячъ душъ, 36 — отъ 4-хъ до
6-ти тысячъ душъ и 35 — свыше 6-ти тысячъ душъ.

**О числѣ дѣлъ, возбужденныхъ комиссарами на основаніи Высо-
чайшаго повелѣнія 6-го августа 1876 года.**

1) Къ 1-му января 1897 года у комиссаровъ не оставалось дѣлъ
по неправильному отчужденію и дробленію крестьянскихъ усадебъ, по
которымъ не было возбуждено судебныхъ исковъ.

2) Въ теченіе 1897 года комиссарами было обнаружено случаевъ
неправильнаго отчужденія и дробленія крестьянскихъ усадебъ 8.

3) Такимъ образомъ комиссарамъ предстояло по симъ дѣламъ воз-
будить въ гминныхъ судахъ исковъ 8.

4) Изъ сего числа въ 1897 году комиссарами возбуждено исковъ 8.

5) Сверхъ того, къ началу отчетнаго года за гминными судами оста-
валось неразмотрѣнныхъ дѣлъ 1.

6) Изъ числа исковъ, возбужденныхъ комиссарами, гминными судами
въ теченіе 1897 года разрѣшено 9. Изъ нихъ удовлетворено 9.

Судо-сберегательныя кассы.

Дѣйствія судо-сберегательныхъ кассъ за 1897 годъ представляются въ слѣдующемъ видѣ:

Наименованіе приходныхъ и расходныхъ суммъ.	По судо-сберегательнымъ кассамъ.						Итого по всѣмъ кас- самъ къ 1-му января 1898 года.
	На средства Правитель- ства.	Дѣйстви- тельный ка- питалъ, образо- вавшійся отъ прибылей Прав- твеннаго ка- питала, по по- решенію его въ другую гминт.	На общест- венныя сред- ства.				
			1	2	3	4	
Р у б л и к о п ѣ й к и.							
Поступило на приходъ:							
Основнаго капитала	19539	24	39488	16	26340	70 ³ / ₄	85368 10 ³ / ₄
Пожертвованій въ пользу кассъ	»	»	2	»	53	50	55 50
Чистой прибыли, образовавшейся къ 1-му января отчетнаго года	16562	52 ¹ / ₂	93895	67 ¹ / ₂	81152	85 ³ / ₄	191611 5 ³ / ₄
<i>Вклады безпроцентныя:</i>							
Процентовъ, невыплаченныхъ кассамъ по вкладамъ къ 1-му января от- четнаго года	4176	24	16346	56 ¹ / ₂	9696	71 ¹ / ₂	30219 52
Вклады, принятыхъ на храненіе	450	»	568	91	»	»	1018 91
<i>Вклады для приращенія процентовъ:</i>							
Отъ частныхъ лицъ	77037	1/2	240408	85	102595	»	420040 85 ¹ / ₂
Штрафныхъ и друг. гминныхъ суммъ	14782	25 ¹ / ₂	47981	23	18012	43 ¹ / ₂	75775 92
Суммъ, принадлежащихъ малолѣтнимъ	15568	2 ¹ / ₂	35793	23	19993	58 ¹ / ₂	71344 84
Уплата по ссудамъ	88746	25	292670	54	172804	»	554220 79
Процентовъ	10741	20	33070	34	17686	48	61493 2
Пени	128	18	518	95	348	90	996 3
Итого	247720	92	800744	45	443684	18	1492149 55
Выведено въ расходъ:							
Выдано ссудъ	216217	35	696428	74	395241	»	1307887 9
Выдано процентныхъ вкладовъ	20703	2 ¹ / ₂	68796	86 ¹ / ₂	26446	77	115946 66
Выплачено процентъ на такыя вклады	4060	27	14257	69 ¹ / ₂	5566	29 ¹ / ₂	28884 26
Возвращено безпроцентныхъ вкладовъ, принятыхъ на храненіе	450	»	338	23 ¹ / ₂	»	»	788 23 ¹ / ₂
Выдано на канцелярскія и другія на- добности	1074	23 ¹ / ₂	3969	80	2970	50	8014 53 ¹ / ₂
Къ 1-му января текущаго года состо- яло налицо	5216	4	16953	11 ¹ / ₂	13459	61 ¹ / ₂	35628 77
Итого	247720	92	800744	45	443684	18	1492149 55
<i>Къ 1-му января текущаго года состояло:</i>							
Въ долгу за участниками кассы	127471	10	403758	20	222437	»	753666 30
Процентовъ, невыплаченныхъ еще кас- самъ по вкладамъ	4754	8	17449	83	10324	73	32528 64
Чистой прибыли, образовавшейся въ от- четномъ году	5157	3 ¹ / ₂	14258	53	8870	57	28286 13 ¹ / ₂

Межевое дѣло.

Межевые работы по измѣренію и отграниченію крестьянскихъ земель въ Плоцкой губерніи производились въ теченіе шести мѣсяцевъ съ 15-го апрѣля по 15-ое октября 1897 года шестью штатными землемѣрами и однимъ вольнонаемнымъ.

Въ теченіе сего времени межевые работы состояли въ производствѣ новаго измѣренія крестьянскихъ земель и въ дополненіи плановъ прежняго межеванія по согласованію ихъ съ Высочайше утвержденными правилами 9-го апрѣля 1881 года, при чемъ новая съемка произведена въ 44 селеніяхъ, на пространствѣ 4,219 дес. 959 саж. и дополнительная съемка въ 25 селеніяхъ - 2,753 дес. 1,676 саж., всего же съемка произведена въ 69 селеніяхъ, съ общимъ пространствомъ 6,973 дес. 225 саж.

Кромѣ штатныхъ землемѣровъ измѣреніемъ крестьянскихъ земель въ Плоцкой губерніи занимались 5 частныхъ землемѣровъ, занятія которыхъ состояли въ отграниченіи земель, поступающихъ крестьянамъ по добровольнымъ соглашеніямъ за отказъ ихъ отъ сервитутовъ и за замѣнъ земель, при чемъ отграниченіе ими произведено въ 61 селеніи, съ пространствомъ 3,933 дес. 1,514 саж.

Вышеупомянутое измѣреніе крестьянскихъ земель по уѣздамъ представляется слѣдующимъ образомъ:

НАЗВАНІЕ У Ѣ З Д О В Ѣ.	Число селеній.		Измѣрено десятинъ.				Пройдено по окруж- нымъ ме- жамъ.	Число копцевъ.
	Штатны- ми земле- мѣрами.	Частны- ми земле- мѣрами.	Новой съемки.		Повѣрочный обходъ гра- ницъ.	Штатными землемѣрами.		
			Штатны- ми земле- мѣрами.	Частны- ми земле- мѣрами.			Штатными землемѣрами.	Штатными земле- мѣрами.
Въ Плоцкомъ	18	3	337 ³ / ₄	369 ¹ / ₂	168	25021	594	
» Липовскомъ	11	32	394	1861 ³ / ₄	821 ¹ / ₂	40870	883	
» Рыппискомъ	7	13	341 ¹ / ₂	520 ³ / ₄	»	22639	587	
» Серпецкомъ	14	1	692 ² / ₃	4 ¹ / ₂	882	53393	844	
» Млавскомъ	5	3	797 ¹ / ₄	19 ² / ₃	»	20850	452	
» Цѣхановскомъ	12	»	262 ³ / ₄	»	882 ¹ / ₄	40762	717	
» Праснышскомъ	2	10	1393 ² / ₃	1157 ¹ / ₂	»	36116	2043	
Всего	69	61	4219 ¹ / ₃	3933 ¹ / ₂	2753 ³ / ₄	239651	6120	

Затѣмъ, въ теченіе остальныхъ 6-ти мѣсяцевъ штатными землемѣрами составлено 63 плана и частными землемѣрами 61 планъ, которые по уѣздамъ распредѣляются такъ:

НАЗВАНІЕ УѢЗДОВЪ.	Составлено плановъ:	
	Штатными землемѣрами.	Частными землемѣрами.
Въ Плоцкомъ	13	3
» Липновскомъ	9	32
» Рыпинскомъ	11	13
» Серпецкомъ	14	1
» Млавскомъ	4	3
» Праснянскомъ	2	10
» Цѣхановскомъ	12	»
Всего	63	61

Движеніе плановъ и межевыхъ документовъ въ Губернскомъ Присутствіи опредѣляется слѣдующими цифрами:

НАЗВАНІЕ УѢЗДОВЪ.	Къ 1-му января 1897 года оставалось плановъ съ межевыми документами.	Въ теченіе года поступило.	Итого.	Изъ этого числа		Къ 1-му января 1897 года въ Губернскомъ Присутствіи осталось.	
				Представлено въ Земскій Отдѣл.	Возвращено въ уѣздъ комиссарамъ.	Разсмотрѣнныхъ плановъ.	Неразсмотрѣнныхъ плановъ.
Въ Плоцкомъ	24	21	45	28	»	15	2
» Липновскомъ	26	20	46	16	9	16	5
» Рыпинскомъ	14	24	38	12	6	15	5
» Млавскомъ	17	5	22	12	6	4	»
» Серпецкомъ	12	2	14	8	4	2	»
» Праснянскомъ	7	4	11	3	4	4	»
» Цѣхановскомъ	10	15	25	12	3	8	2
Всего	110	91	201	91	32	64	14



ВѢДОМОСТЪ

о состояніи римско-католической церкви за 1897 годъ.

Въ 1897 году было:

1) свѣтскаго духовенства разныхъ степеней	210
2) монаховъ, исправляющихъ приходскія должности	10
а) администраторовъ	153
б) викаріевъ	49
3) монашествующихъ въ монастыряхъ	7
а) священниковъ	6
б) клириковъ	—
в) братьевъ профессовъ	1

Итого 7

4) Монахинь вмѣстѣ съ сестрами милосердія 12

5) Искуса для монаховъ и монахинь нѣтъ.

6) Въ Плоцкой губерніи находится одна епархіальная семинарія въ гор. Плоцкѣ, и въ ней было:

а) учителей	9
б) воспитанниковъ	76

7) Въ началѣ 1897 года въ духовномъ судѣ Плоцкой консисторіи брачныхъ дѣлъ, оставшихся отъ минувшаго 1896 года, переданныхъ разрѣшенію, было:

а) о расторженіи брака	2
б) о разлученіи супруговъ	3

Въ теченіе 1897 года поступило:

а) о расторженіи брака	1
б) о разлученіи супруговъ	12

Разрѣшено въ 1897 году:

а) о расторженіи брака	1
б) о разлученіи супруговъ	2

Отказано по недостатку доказательствъ:

а) о расторженіи брака	1
б) о разлученіи супруговъ	2

Отказано по причинѣ неходатайства сторонъ:

а) о расторженіи брака	1
б) о разлученіи супруговъ	1

Осталось къ разрѣшенію на 1898 годъ:

а) о расторженіи брака	2
б) о разлученіи супруговъ	8

8) Присоединившихся изъ другихъ къ римско-католическому вѣроисповѣданію въ 1897 году было:

а) евреевъ, принявшихъ святое крещеніе	1
б) лютеранъ, присоединившихся	30

9) Что касается нравственности народа и исполненія имъ религіозныхъ обязанностей въ минувшемъ 1897 году, то ничего выдающагося по этому предмету не было.



ПРИЛОЖЕНІЯ.

ПРИЛОЖЕНИЕ

№ 1.

ВѢДОМОСТЬ

о посѣвѣ и урожаѣ хлѣба въ Плоцкой губерніи

ЗА 1897 г.

ВѢДОМОСТЬ

о фабрикахъ и заводахъ въ Плоцкой губерніи

за 1897 г.

РОДЪ ФАБРИКЪ и ЗАВОДОВЪ.	Губернскій городъ Плоцъ.			Защитный городъ Вышегородъ.			Уездъ Плоцкій.			Городъ Мвава.	Уездъ Мвавскій.			Городъ Липно.	Защитный городъ Добржица.						
	Число фабрикъ и заводовъ.	Сумма произво- дствалости.	Число рабочихъ.	Число фабрикъ и заводовъ.	Сумма произво- дствалости.	Число рабочихъ.	Число фабрикъ и заводовъ.	Сумма произво- дствалости.	Число рабочихъ.		Число фабрикъ и заводовъ.	Сумма произво- дствалости.	Число рабочихъ.		Число фабрикъ и заводовъ.	Сумма произво- дствалости.	Число рабочихъ.	Число фабрикъ и заводовъ.	Сумма произво- дствалости.	Число рабочихъ.	
																					Число фабрикъ и заводовъ.
Чугунноплавильные	2	26200	10	»	»	»	»	»	»	»	»	»	»	»	»	»	»	»	»		
Железоплавильные	»	»	»	»	»	»	»	»	»	»	»	»	»	»	»	»	»	»	»		
Винокурные	»	»	»	»	»	»	»	»	»	»	»	»	»	»	»	»	»	»	»		
Пивоваренные	1	300	1	1	4000	1	1	5050	20	2	1400	6	1	316	2	»	»	»	»		
Сладкихъ водокъ и року	1	6500	5	»	»	»	»	»	»	»	»	»	»	»	2	590	3	»	»		
Уксусные	1	400	1	»	»	»	»	»	»	»	»	»	»	»	»	»	»	»	»		
Секкокаварные	»	»	»	»	»	»	»	»	»	»	»	»	»	»	»	»	»	»	»		
Кожевенные	»	»	»	»	»	»	»	»	»	5	18000	33	3	1234	5	2	1538	6	»		
Курятные	2	17720	39	»	»	»	14	13690	24	6	3500	15	12	6450	25	3	2462	11	1	650	1
Ситцевыя и шовваренные	1	4615	2	»	»	»	»	»	»	1	8600	3	»	»	»	»	»	»	»	»	
Сколоткиишдрные	»	»	»	»	»	»	»	»	»	1	500	3	1	180	1	»	»	»	»	»	
Мыловенные	4	2100	13	5	3300	11	15	3443	20	5	620	5	7	815	5	3	1830	7	2	800	2
Врачебные	1	1800	4	»	»	»	»	»	»	»	»	»	»	»	»	»	»	»	»	»	
Лесопильные	»	»	»	»	»	»	»	»	»	»	»	»	»	»	»	»	»	»	»	»	
Земледельческихъ орудій .	2	48335	74	»	»	»	»	»	»	»	»	»	»	»	»	»	»	»	»	»	
Цементные	1	410	3	»	»	»	»	»	»	»	»	»	»	»	»	»	»	»	»	»	
Кафельные	1	2490	5	»	»	»	»	»	»	»	»	»	»	»	»	»	»	»	»	»	
Пробокъ и маки	1	1010	1	»	»	»	»	»	»	»	»	»	»	»	»	»	»	»	»	»	
Галькъ патронныхъ	2	1905	19	»	»	»	»	»	»	»	»	»	»	»	»	»	»	»	»	»	
Костельныхъ органовъ	1	3600	4	»	»	»	»	»	»	»	»	»	»	»	»	»	»	»	»	»	
Паровыхъ котловыхъ	»	»	»	»	»	»	»	»	»	»	»	»	»	»	»	»	»	»	»	»	
Целовные	»	»	»	»	»	»	»	»	»	»	»	»	»	»	»	»	»	»	»	»	
Сиропаренные	»	»	»	»	»	»	»	»	»	»	»	»	»	»	»	»	»	»	»	»	
Мельницъ паровыхъ	1	83500	9	»	»	»	»	»	»	»	»	»	»	»	»	»	»	»	»	»	
» водныхъ	»	»	»	»	»	»	»	»	»	»	»	»	»	»	»	»	»	»	»	»	
» ветряныхъ	»	»	»	5	4350	5	135	68119	137	14	3150	23	95	51089	95	4	1310	5	2	800	2
Итого	22	200885	190	11	11650	17	192	200371	243	35	36670	94	154	345117	296	15	8680	36	5	2250	5

РОДЪ ФАБРИКЪ и ЗАВОДОВЪ.	Городъ Цѣхановъ.			Уѣздъ Цѣхановскій.			Всего въ губерніи.		
	Число фабрикъ и заводовъ.	Сумма произво- дительности.	Число рабочихъ.	Число фабрикъ и заводовъ.	Сумма произво- дительности.	Число рабочихъ.	Число фабрикъ и заводовъ.	Сумма произво- дительности.	Число рабочихъ.
Чугуноплавильные	»	»	»	»	»	»	2	26200	10
Жельзоплавильные	»	»	»	»	»	»	2	5510	4
Винокуренные	»	»	»	1	18600	11	11	281498	88
Пивомедоваренные	1	32000	17	1	820	1	19	149586	94
Сладкихъ водоевъ и рому	2	2000	4	»	»	»	3	8500	9
Уксусные	»	»	»	»	»	»	4	1010	6
Свеклосахарные	»	»	»	3	1815867	1144	3	1815867	1144
Кожевниые	1	300	1	»	»	»	38	47652	76
Кирпичные	1	6000	4	8	28290	49	110	122396	290
Свѣчные и мыловаренные	1	1000	2	»	»	»	4	17216	9
Смолоскипидарные	»	»	»	»	»	»	7	21230	73
Маслобойные	2	2000	7	1	3600	4	73	30713	121
Крахмальные	»	»	»	»	»	»	2	2700	5
Лѣсопиленные	»	»	»	3	29740	18	15	126370	108
Земледѣльческихъ орудій	»	»	»	»	»	»	2	48335	74
Цементные	»	»	»	»	»	»	1	410	3
Кафельные	»	»	»	»	»	»	2	2560	6
Пробокъ и ваксы	»	»	»	»	»	»	1	1010	1
Гильзы пашироенныхъ	»	»	»	»	»	»	2	1905	19
Костельныхъ органовъ	»	»	»	»	»	»	2	5450	22
Паровыхъ молотилень	»	»	»	»	»	»	2	5600	20
Цикорные	»	»	»	»	»	»	4	39230	39
Сыроваренные	»	»	»	»	»	»	1	960	2
Мельницы паровыя	»	»	»	2	16870	9	5	112590	23
» » водянныя	»	»	»	6	43290	16	146	283416	214
» » вѣтряныя	5	9000	12	75	28500	77	578	287502	608
Итого	13	52300	47	100	1985577	1329	1039	3445496	3077

ВѢДОМОСТЬ

о движеніи всего населенія въ Плоцкой губерніи

за 1897 г.

И.

Число рабочих.

10

4

83

94

9

5

1144

76

290

9

73

121

5

108

74

3

6

1

19

23

20

39

3

23

214

608

3077

Города и уезды.	Число браков.	Число законнорожденных.			Родившихся.						Число умерших.			Прибыли или убыли.
		мужского пола.	женского пола.	общего пола.	законнорожденных.			всего.			мужского пола.	женского пола.	общего пола.	
					мужского пола.	женского пола.	общего пола.	мужского пола.	женского пола.	общего пола.				
Губернский г. Псковъ	96	319	319	638	50	23	53	349	342	691	298	235	523	+ 168
Защитный г. Вышнегородъ	99	76	55	131	"	"	"	76	55	131	29	30	59	+ 72
Уездъ Псковскій	449	1366	1266	2622	47	50	97	1413	1306	2719	616	589	1205	+ 1514
Городъ Ляно	33	72	93	165	13	10	23	85	103	188	59	53	112	+ 76
Защитный г. Добружанъ на р. Вислѣ	18	52	67	119	4	2	6	56	69	125	17	24	41	+ 84
Уездъ Лепельскій	577	1695	1882	3577	55	48	103	1750	1930	3680	652	697	1349	+ 2331
Городъ Ринскъ	42	44	49	93	3	2	5	47	51	98	58	62	120	- 22
Уездъ Ринскій	351	1086	1100	2186	50	34	84	1136	1134	2270	557	539	1096	+ 1174
Городъ Праснышъ	54	132	88	220	2	4	6	134	92	226	70	68	138	+ 88
Уездъ Праснышскій	427	1122	1077	2199	23	24	47	1145	1101	2246	765	695	1460	+ 786
Городъ Мава	64	159	107	266	"	"	"	159	107	266	126	122	248	+ 18
Уездъ Мавяскій	429	1236	1202	2438	31	23	54	1257	1225	2482	831	788	1619	+ 863
Городъ Сергичъ	179	101	111	212	6	8	14	107	119	226	63	55	118	+ 108
Уездъ Сергичскій	213	988	995	1983	21	31	52	1009	1026	2035	705	808	1513	+ 522
Городъ Цѣлавокъ	55	94	41	135	"	"	"	94	41	135	48	20	68	+ 67
Уездъ Цѣлавокъскій	360	973	917	1890	23	23	46	996	940	1936	524	444	968	+ 968
Итого съ городовъ	570	1049	930	1979	58	49	107	1107	979	2086	758	669	1427	+ 681
» уездахъ	2806	8456	8429	16885	250	233	483	8706	8662	17368	4650	4560	9210	+ 6691
Всего изъ губернии	3376	9505	9259	18864	308	282	590	9813	9641	19454	5408	5229	10637	+ 7372
Движеніе непостояннаго населенія (въ М 3 а)	898	2927	2534	5601	142	147	289	2669	2681	5350	1632	1533	3165	+ 2159
Итого изъ губернии	4274	12032	11893	24465	450	429	879	12482	12322	24804	7040	6762	13802	+ 9531

DATE	RECEIPTS			PAID			BALANCE
	AMOUNT	DESCRIPTION	DATE	AMOUNT	DESCRIPTION	DATE	
1891	100			100			0
1892	200			200			0
1893	300			300			0
1894	400			400			0
1895	500			500			0
1896	600			600			0
1897	700			700			0
1898	800			800			0
1899	900			900			0
1900	1000			1000			0
1901	1100			1100			0
1902	1200			1200			0
1903	1300			1300			0
1904	1400			1400			0
1905	1500			1500			0
1906	1600			1600			0
1907	1700			1700			0
1908	1800			1800			0
1909	1900			1900			0
1910	2000			2000			0
1911	2100			2100			0
1912	2200			2200			0
1913	2300			2300			0
1914	2400			2400			0
1915	2500			2500			0
1916	2600			2600			0
1917	2700			2700			0
1918	2800			2800			0
1919	2900			2900			0
1920	3000			3000			0

№ 3 а.

ВЪДОМОСТЬ

о движеніи непостояннаго населенія въ Плоцкой
губерніи

за 1897 г.

Города и уѣзды.	Число браковъ.	Число			родившихся.						Число умершихъ.			Прибыль или убыль.
		Законнорожденныхъ.			Незаконнорожденныхъ.			Всего.						
		мужскаго пола.	женскаго пола.	обоихъ пола.	мужскаго пола.	женскаго пола.	обоихъ пола.	мужскаго пола.	женскаго пола.	обоихъ пола.	мужскаго пола.	женскаго пола.	обоихъ пола.	
Губернскій г. Псковъ	59	100	105	205	10	16	26	110	121	231	105	90	195	+ 36
Западный г. Вышгородъ	3	27	29	56	.	.	.	27	29	56	11	12	23	+ 6
Уездъ Псковскій	134	344	327	671	27	32	59	371	359	730	193	197	390	+ 340
Городъ Липно	10	40	27	67	2	2	4	42	29	71	31	17	48	+ 23
Западный г. Добруля на р. Велжъ	5	12	17	29	2	.	2	14	17	31	2	4	6	+ 25
Уездъ Липновскій	65	319	325	644	14	16	30	333	341	674	267	234	501	+ 173
Городъ Рязань	10	13	21	34	2	6	8	15	27	42	12	14	26	+ 16
Уездъ Рязанскій	126	305	337	642	28	25	53	333	362	695	179	174	353	+ 342
Городъ Мваа	39	69	66	135	3	2	5	72	68	140	45	35	80	+ 60
Уездъ Мваевскій	106	336	331	667	9	6	15	345	337	682	175	189	364	+ 318
Городъ Серванъ	20	21	21	42	4	5	9	25	27	52	13	11	24	+ 28
Уездъ Серванскій	110	279	334	613	25	23	48	304	357	661	231	159	390	+ 271
Городъ Прасихъ	15	21	19	40	1	.	1	22	19	41	19	15	34	+ 7
Уездъ Прасихинскій	33	177	158	335	2	1	3	179	159	338	99	88	187	+ 151
Городъ Цѣлавокъ	34	57	64	121	.	1	1	57	65	122	30	25	55	+ 67
Уездъ Цѣлавоковскій	129	407	353	760	13	12	25	430	365	795	230	269	499	+ 296
<i>Итого съ городовъ</i>	195	360	369	729	24	32	56	354	401	755	268	233	491	+ 268
<i>» уездовъ</i>	703	2167	2165	4332	118	115	233	2285	2280	4565	1364	1310	2674	+ 1891
Всего въ губерніи	898	2527	2534	5661	142	147	289	2669	2681	5350	1632	1533	3165	+ 2159

ВѢДОМОСТЬ

о поступленіи сборовъ по Плоцкой губерніи

ЗА 1897 г.

О ПОДАТЯХЪ И НЕДОИМКАХЪ ПО

ПОЛОЦКОЙ ГУБЕРНИИ ЗА 1897 ГОДЪ.

НАИМЕНОВАНИЕ СБОРОВЪ.	Сдано во вступит.		Ново причислено.		Исклучено.		Вмешано.		Осталось къ 1-му января 1898 г.									
	Недоимос.	Остат.	Недоимос.	Остат.	Недоимос.	Остат.	Недоимос.	Остат.	Недоимос.	Остат.	Всего.							
	Рубл. коп.	Рубл. коп.	Рубл. коп.	Рубл. коп.	Рубл. коп.	Рубл. коп.	Рубл. коп.	Рубл. коп.	Рубл. коп.	Рубл. коп.	Рубл. коп.	Рубл. коп.						
I.																		
Налоги и подати по губернии Царства Польскаго.																		
а) Основной прямой поземельный налог	1	2836 8	40	31	15	107 93	*	*	1800 64	31	16	180975 39	*	*	*	*	*	*
б) Довольный	1	41015 68	10	15	37 40	*	*	227 32	10	16	40826 2	*	*	*	*	*	*	
в) Наемная плата съ мѣлкихъ, дорожныхъ и мелкихъ домовъ, промышленныхъ и торговыхъ лавочекъ	2	50748 25	2774	14	1087 75	18	*	230 28	2746	14	67099 72	12	*	6	18	*	*	
г) Довольная наемная плата съ суммъ страховой полицы	3	15359 55	1647 98	702 37	131 29	7	30	199 88	1638	44	16091 91	3	62	1	46	4	8	
д) Основной поземельный налогъ съ покосовъ	*	3228 70	151	20	131 29	*	*	*	131	20	3459 96	*	*	*	*	*	*	
е) Довольный	*	798 53	32	60	32 88	*	*	*	32	59	819 28	*	*	*	*	*	*	
ж) Личная плата съ покосовъ	*	4289	*	247	247	*	*	*	247	*	4486	*	*	*	*	*	*	
з) Основной крестьянской поземельный налогъ	*	32810 72	627	70	1041 21	*	*	275 15	627 70	1041 21	93176 74	*	*	*	*	*	*	
и) Довольный	*	22663 33	160	50	266 13	*	*	77 4	160 50	266 13	32832 94	*	*	*	*	*	*	
к) Довольный	*	91201	*	559	559	*	*	174 50	359	*	31619 50	*	*	*	*	*	*	
л) Полевая плата съ покосовъ	*	41189 69	*	*	*	*	*	43 27	*	*	40784 78	*	*	362 55	362 55	*	*	
м) Полевая плата въ городахъ	*	676 10	*	*	*	*	*	*	*	*	876 10	*	*	*	*	*	*	
н) Копейные сборы на городахъ	*	*	*	*	*	*	*	*	*	*	*	*	*	*	*	*	*	
Итого	2	40	363097 14	6021 62	4337 75	25 30	3047 28	5984 10	565047 69	14 62	370 1	384 63						
II.																		
Другихъ разныхъ взносов.																		
Воеводо Министрства.																		
По ведомству Главнаго Инженерскаго Училища	*	*	*	*	9501 38	*	*	*	*	9501 98	*	*	*	*	*	*	*	
„ Архитектурскаго	*	*	*	*	3087 7	*	*	*	*	3087 7	*	*	*	*	*	*	*	
„ Инженерскаго	*	*	*	*	231 83	*	*	*	*	231 17	*	*	*	*	*	*	*	
„ Штаба	*	*	*	*	416 83	*	*	*	*	416 53	*	*	*	*	*	*	*	
По Главному Училищу Военно-Учебнаго заведения	*	*	*	*	1450	*	*	*	*	1450	*	*	*	*	*	*	*	
По Морскому Министрству	*	*	*	*	*	*	*	*	*	*	*	*	*	*	*	*	*	
Министрство Финансовъ.																		
По Департаменту Государственныхъ Казначействъ	3814	96	1851	*	10646 44	39226 20	3994 81	*	3628 57	40977 25	5148 2	*	*	5748 3	56968 15			
„ Оказанн. сборовъ	45262	6	29912 66	8195 60	119925	61 619 71	603 38	11196 67	149320 22	23022 28	155 83	96968 18						
По Главному Училищу Неполныхъ сборовъ	5608 15	11895 92	5497	*	567895	1 960 59	181 25	1619 58	67296 54	6397 98	923 10	7321 8						
По Департаменту Таможенныхъ сборовъ	*	*	*	*	746 17	*	*	*	*	3 15	*	*	*	*	*	*	*	
По Департаменту Таможенныхъ сборовъ въ Училище Офицеровъ Кавказскаго Инженерскаго Станка	*	*	*	*	746 17	1198 36	*	*	*	246 77	*	*	*	*	*	*	*	
По Департаменту Училища и Мануфактуръ	7151 88	4322 37	30081 22	58895 20	11 81	22298 7	9011 67	13906 67	9011 67	13906 67	*	*	*	13906 67				
По Особой Казначейству на кредитной части	311 85	1040 90	*	*	437 81	3817 31	905 19	9196 46	137735 5	15770 56	19022 78	28793 34						
По Министерству Земледѣлн и Государственныхъ Имуществъ	2854 38	29059 84	*	*	125438 18	3617 3	311 57	2613 90	300910 56	513421 17	647 73	614660 96						
По Министерству Внутреннихъ Дѣлъ	*	472 20	*	*	312 25	*	*	400	*	384 52	*	*	*	*	*	*	*	
„ Народнаго Провѣдѣнн	*	*	*	*	47801 16	*	*	*	*	47801 60	*	*	*	*	*	*	*	
„ Другаго Соединенн	*	*	*	*	2887 17	1356 91	*	*	2347 82	5097 17	4394 45	*	*	4394 45	*	*		
„ Экспедицн	2182 95	3340 6006	23	2887 17	1356 91	*	*	113 47	*	833 43	*	*	*	*	*	*		
По Государственному Кредиту	*	946 90	*	*	*	*	*	*	*	*	*	*	*	*	*	*	*	
Итого	85518 16	98307 1	113266 59	1007059 62	3047 72	2548 50	50998 92	1088462 92	696408 63	14855 91	610554 54							
А всего	556520 56	660914 15	1110488 21	1011919 5	3078 2	5575 78	62982 50	1653000 52	395513 35	18225 92	610739 17							

1,110,018 руб. 2 коп.

Date		Description		Amount		Balance	
Day	Month	Particulars	To	By	Balance	Balance	Balance
1	Jan	Balance					
2	Jan
3	Jan
4	Jan
5	Jan
6	Jan
7	Jan
8	Jan
9	Jan
10	Jan
11	Jan
12	Jan
13	Jan
14	Jan
15	Jan
16	Jan
17	Jan
18	Jan
19	Jan
20	Jan
21	Jan
22	Jan
23	Jan
24	Jan
25	Jan
26	Jan
27	Jan
28	Jan
29	Jan
30	Jan
31	Jan

ВѢДОМОСТЬ

о распредѣленіи недоимокъ, оставшихся къ
1 января 1898 года по городамъ и уѣздамъ
Плоцкой губерніи.

ГОРОДА и УЪЗДЫ.	Н Е Д О И М О К Ъ .							
	Податей и окладныхъ платежей.		Доходовъ съ казенныхъ имуществъ.		По разнымъ взысканіямъ.		В С Е Г О	
	Руб.	коп.	Руб.	коп.	Руб.	коп.	Руб.	коп.
Губернскій г. Плоцкъ	»	»	90	8	88047	99	88138	7
Заштатный г. Вышегородъ	»	»	328	86	5703	88	6032	74
Уѣздъ Плоцкій	»	»	13781	76	21765	1	35546	77
Городъ Липно	»	»	1018	90	17251	89	18270	79
Заштатный г. Добрынь на р. В.	»	»	23	64	2622	73	2646	37
Уѣздъ Липновскій	»	»	3092	29	28685	69	31777	98
Городъ Млава	»	»	»	»	53569	90	53569	90
Уѣздъ Млавскій	»	»	»	»	50760	28	50760	28
Городъ Рыпинъ	362	55	97	18	32557	65	33017	38
Уѣздъ Рыпинскій	»	»	4841	49	53140	8	57981	57
Городъ Серпецъ	»	»	204	92	27269	26	27474	18
Уѣздъ Серпецкій	22	8	627	9	54638	2	55287	19
Городъ Праснышъ	»	»	87	16	51237	42	51324	58
Уѣздъ Праснышскій	»	»	78	63	47776	74	47855	37
Городъ Цѣхановъ	»	»	»	»	33824	76	33824	76
Уѣздъ Цѣхановскій	»	»	4528	83	12702	41	17231	24
<i>Итого по городамъ</i>	362	55	1850	74	312085	48	314298	77
<i>» » уѣздамъ</i>	22	8	26950	9	269468	23	296440	40
Всего по губерніи	384	63	28800	83	581553	71	610739	17

ВѢДОМОСТЬ

о доходахъ и расходахъ городовъ Плоцкой губернии

за 1897 г.

НАЗВАНІЕ ГОРОДОВЪ.	Оставалось отъ прежнихъ лѣтъ въ Плоцкомъ Отдѣленіи Госу- дарственнаго Банка.		ПРИХОДЪ 1897 года		РАСХОДЪ 1897 года.		Остатокъ или передержка про- тивъ годоваго дохода.		Хранящіяся въ Плоцкомъ Отдѣ- леніи Государ- ственнаго Банка капиталы соста- вляютъ.	
	Р у б л и к о п ф ѣ й к и									
Губерн. г Плоцкъ.	136056	60	70443	4	52732	18 ^{1/2}	+ 17710	85 ^{1/2}	140325	46
Уѣздные города:										
Липно . . .	18003	67	9357	14	6298	77	+ 3058	37	18750	31
Рыпинь . . .	14548	73	4815	18	4605	83	+ 209	35	44502	5
Млава . . .	87621	19	16604	3 ^{1/2}	13402	48	+ 3201	55 ^{1/2}	88608	92
Серпецъ . . .	5241	4	9625	16	5849	43	+ 3775	73	5950	75
Праснышъ . . .	7675	77	14840	18	11239	77	+ 3600	41	8059	28
Цѣхановъ	23507	19	17665	47	10528	19	+ 7137	28	20628	3
Защитные города:										
Вышегородъ . . .	3001	25	5177	42 ^{1/2}	3364	61	+ 1812	81 ^{1/2}	3126	50
Добржинь . . .	28315	26	4719	13 ^{1/2}	3178	44	+ 1540	69 ^{1/2}	27751	2
Итого . . .	323970	70	153246	76^{1/2}	111199	70^{1/2}	+ 42047	6	357702	32

ВЪДОМОСТЬ

о числѣ и родѣ преступленій въ Плоцкой губерніи

за 1897 г.

ГОДЪ ПРЕСТУПЛЕНІЙ.	Число преступленій.	Въ то м ѣ										Въ т о м ѣ															
		Число осужденныхъ.		Дворянъ имущественныхъ.		Дворянъ землевладѣльцѣхъ.		Крестьянъ.		Мѣщанъ.		Преступствъ.		Возрастъ преступниковъ.		Возрастъ преступниковъ.		Возрастъ преступниковъ.		Возрастъ преступниковъ.		Возрастъ преступниковъ.					
		мѣс.	числ.	мѣс.	числ.	мѣс.	числ.	мѣс.	числ.	мѣс.	числ.	мѣс.	числ.	мѣс.	числ.	мѣс.	числ.	мѣс.	числ.	мѣс.	числ.	мѣс.	числ.				
Противъ религіи.																											
1. Отступленіе отъ вѣры и прелесть, посягательство	3	2	*	*	*	*	*	*	*	*	*	*	*	*	*	*	*	*	*	*	*	*	*	*	*	*	
2. Другія преступленія противъ религіи	4	1	*	*	*	*	*	*	*	*	*	*	*	*	*	*	*	*	*	*	*	*	*	*	*	*	
Противъ личности Государства.																											
1. Противъ верховной власти	41	31	4	2	*	*	*	*	4	14	4	11	*	*	*	*	*	*	*	*	*	*	*	*	*	*	
2. Противъ верховной судебной власти	40	35	3	*	*	*	*	*	*	19	2	10	*	*	*	*	*	*	*	*	*	*	*	*	*	*	
3. Противъ общественной правды и суровы	41	11	*	*	*	*	*	*	*	6	2	11	*	*	*	*	*	*	*	*	*	*	*	*	*	*	
4. Противъ законовъ о состояніяхъ	4	7	1	*	*	*	*	*	*	2	18	1	1	1	1	1	1	1	1	1	1	1	1	1	1	1	
5. Противъ собственности земной и не земной	122	113	49	4	1	*	*	*	*	2	18	1	19	47	9	*	*	*	*	*	12	5	47	18	33	19	
6. Противъ верховной власти и верховной судебной власти	820	597	116	*	*	*	*	*	17	363	37	236	239	*	*	*	*	*	*	*	6	3	1	7	2	53	
7. Противъ правды о вѣрованіи, и церковной	26	21	9	*	*	*	*	*	*	20	3	1	1	1	1	1	1	1	1	1	7	1	15	4	4	3	
8. Противъ законовъ, строившихся, вѣдомствъ и другихъ обществъ	147	89	28	1	*	*	*	*	*	24	9	61	20	3	*	*	*	*	*	*	3	1	24	8	71	5	
9. Противъ правды и справедливости отъ новаря	20	13	2	*	*	*	*	*	*	12	3	6	3	3	3	3	3	3	3	3	2	1	6	2	1	1	
10. Сослѣдствіе жандармъ и преступленія	23	18	2	*	*	*	*	*	*	6	3	10	2	*	*	*	*	*	*	*	2	1	4	1	3	1	
11. Бравада и вѣдомствъ и законной власти	37	4	1	*	*	*	*	*	*	1	1	1	1	1	1	1	1	1	1	1	1	1	1	1	1	1	
12. Вмѣшательство въ предпріимствія, вѣдомствъ и другихъ обществъ	257	803	238	1	*	*	*	*	*	6	2	479	12	36	90	*	*	*	*	*	1	1	5	5	32	14	
13. Противъ общественной безопасности	157	92	44	*	*	*	*	*	*	3	18	14	20	10	*	*	*	*	*	*	1	8	4	15	6	25	
14. Противъ общественной нравственности	772	620	103	4	*	*	*	*	*	9	232	42	271	61	*	*	*	*	*	*	4	5	2	26	3	123	
15. Другія преступленія противъ собственности Государства	*	*	*	*	*	*	*	*	*	*	*	*	*	*	*	*	*	*	*	*	*	*	*	*	*	*	
Противъ собственности Государства.																											
1. Противъ законовъ о сослѣдствіи жандармъ	*	*	*	*	*	*	*	*	*	*	*	*	*	*	*	*	*	*	*	*	*	*	*	*	*	*	*
2. Противъ законовъ, вѣдомствъ и другихъ обществъ	254	236	07	*	*	*	*	*	*	2	18	15	88	42	*	*	*	*	*	*	10	1	13	6	17	19	
3. Противъ чуждой собственности	6	7	4	*	*	*	*	*	*	*	*	2	2	*	*	*	*	*	*	*	1	*	2	3	4	*	
4. Подкупъ жандармъ и сослѣдствій	17	14	2	*	*	*	*	*	*	14	1	1	1	1	1	1	1	1	1	1	1	1	1	1	1	1	
5. Другія преступленія противъ собственности Государства	*	*	*	*	*	*	*	*	*	*	*	*	*	*	*	*	*	*	*	*	*	*	*	*	*	*	*
Противъ личности.																											
1. Смертоубійство	58	14	9	*	*	*	*	*	*	5	1	9	9	*	*	*	*	*	*	*	1	*	2	7	1	4	
2. Смертоубійство	1	1	*	*	*	*	*	*	*	1	1	1	1	1	1	1	1	1	1	1	1	1	1	1	1	1	
3. Нанесеніе ранъ и оскверненіе въ оскверненіи	350	142	14	*	*	*	*	*	*	22	14	20	130	*	*	*	*	*	*	*	10	1	20	2	51	5	
4. Противъ чести жандармъ	6101	2471	679	10	*	*	*	*	*	8	4	63	289	32	187	77	9	182	123	474	137	484	228	733	223	350	
5. Противъ чести жандармъ	41	5	*	*	*	*	*	*	*	2	1	1	1	1	1	1	1	1	1	1	1	1	1	1	1	1	
6. Противъ оскверненія и развратнаго совѣта	23	6	4	*	*	*	*	*	*	1	3	1	2	*	*	*	*	*	*	*	1	3	1	1	3	1	
Противъ частной собственности.																											
1. Завладѣніе недвижимымъ имуществомъ	12	47	6	*	*	*	*	*	*	1	1	10	6	*	*	*	*	*	*	*	15	*	9	3	25	3	
2. Завладѣніе движимымъ имуществомъ	1212	823	99	1	*	*	*	*	*	9	2	99	2	22	72	*	*	*	*	*	2	1	34	5	45	5	
3. Воронство кража и воровство-коммунікаціонно	43	9	*	*	*	*	*	*	*	1	6	1	1	1	1	1	1	1	1	1	1	1	1	1	1	1	
4. Рабство и грабежъ	1	3	1	*	*	*	*	*	*	1	1	1	1	1	1	1	1	1	1	1	1	1	1	1	1	1	
5. Подкупъ	24	*	*	*	*	*	*	*	*	1	1	1	1	1	1	1	1	1	1	1	1	1	1	1	1	1	
6. Истребленіе имущества вѣдомствъ, вѣдомствъ и другихъ обществъ	1829	1346	171	8	*	*	*	*	*	89	30	130	148	*	*	*	*	*	*	*	18	4	59	17	108	26	
7. Преступленія, повлекшія истощеніе недвижимыхъ и движимыхъ вещей	17	16	1	*	*	*	*	*	*	7	1	1	1	1	1	1	1	1	1	1	1	1	1	1	1	1	
Итого	12994	7505	1871	31	2	7	*	*	31	12	2332	54	3287	13	*	31	24	194	26	468	137	1250	328	1224	527	1916	413

MEMORANDUM FOR THE RECORD

DATE: _____

TO: _____

FROM: _____

SUBJECT: _____

1. _____

2. _____

3. _____

4. _____

5. _____

6. _____

7. _____

8. _____

9. _____

10. _____

11. _____

12. _____

13. _____

14. _____

15. _____

16. _____

17. _____

18. _____

19. _____

20. _____

21. _____

22. _____

23. _____

24. _____

25. _____

26. _____

27. _____

28. _____

29. _____

30. _____

31. _____

32. _____

33. _____

34. _____

35. _____

36. _____

37. _____

38. _____

39. _____

40. _____

№ 6.

ВѢДОМОСТЬ

о пожарахъ въ Плоцкой губерніи

за 1897 г.

ГОРОДА И УЪЗДЫ.	Въ зимние мѣсяцы			Въ весенние мѣсяцы			Въ лѣтние мѣсяцы		
	Число пожаровъ.	Число погорѣвшихъ домовъ.	Сумма убытковъ.	Число пожаровъ.	Число погорѣвшихъ домовъ.	Сумма убытковъ.	Число пожаровъ.	Число погорѣвшихъ домовъ.	Сумма убытковъ.
Губернскій г. Псковъ . . .	1	1	1780	1	9	490			
Западный г. Вытеградъ . . .	1	1	261	3	7	4685	13	30	1256
Уездъ Псковскій	1	1	261	3	7	4685	13	30	1256
Городъ Ляно	1	1	261	3	7	4685	13	30	1256
Западный г. Добрыль на р. Велъ	1	1	261	3	7	4685	13	30	1256
Уездъ Липовскій	4	4	8425	12	20	7478	16	31	4031
Городъ Ринскъ	1	1	1500	1	1	39	3	6	197
Уездъ Ринскій	3	6	21415	16	32	10765	19	66	23611
Городъ Мана	2	2	2050	2	3	1930	2	2	113
Уездъ Млавскій	4	6	790	7	27	5040	15	58	3052
Городъ Серпецъ	1	1	1500	1	1	39	3	6	197
Уездъ Серпецкій	4	4	1890	2	4	950	8	30	1734
Городъ Праснищъ	2	2	3120	2	6	766	11	38	864
Уездъ Праснищскій	2	2	3120	2	6	766	11	38	864
Городъ Цѣлаховъ	1	1	1050	1	1	1050	1	1	1050
Уездъ Цѣлаховскій	3	3	1000	3	4	2940	9	26	1007
Итого по городамъ	3	3	3550	6	7	5434	10	38	2073
„ „ уездамъ	21	26	35901	45	100	32624	91	279	14299
Всего въ губерніи	24	29	39451	51	107	38058	101	317	16372

Въ осеніе мѣсяцы	Всего въ годъ.			Причина пожаровъ.							
	Число пожаровъ.	Число погорѣвшихъ домовъ.	Сумма убытковъ.	Число пожаровъ.	Число погорѣвшихъ домовъ.	Сумма убытковъ.	Отъ вѣяніи.	Отъ хулаво устроена пѣча и трубъ.	Отъ неосторожности.	Отъ вѣдомъ.	Отъ другихъ причинъ.
6	1727	5	16	8407	1	2	1	1			
13	11634	24	51	29160	4	12	7	1			
4	370	5	24	12550	1	1	1	4			
21	37382	43	76	83600	3	2	7	8			
4	2160	7	12	5674	1	1	1	4			
19	38291	51	123	84085	1	9	5	2			
32	10140	8	39	19255	1	1	1	6			
67	37860	31	158	74215	7	4	7	3			
1	2230	1	1	2230	1	1	1	1			
18	11060	20	56	31204	3	3	5	6			
1	1200	1	2	1200	1	1	1	1			
15	1736	19	61	13262	4	2	6	5			
9	13699	20	42	27646	2	1	4	4			
47	16627	28	95	46366	1	1	7	3			
162	181682	208	567	343172	24	21	46	35			
209	148309	236	662	389538	25	22	53	38			

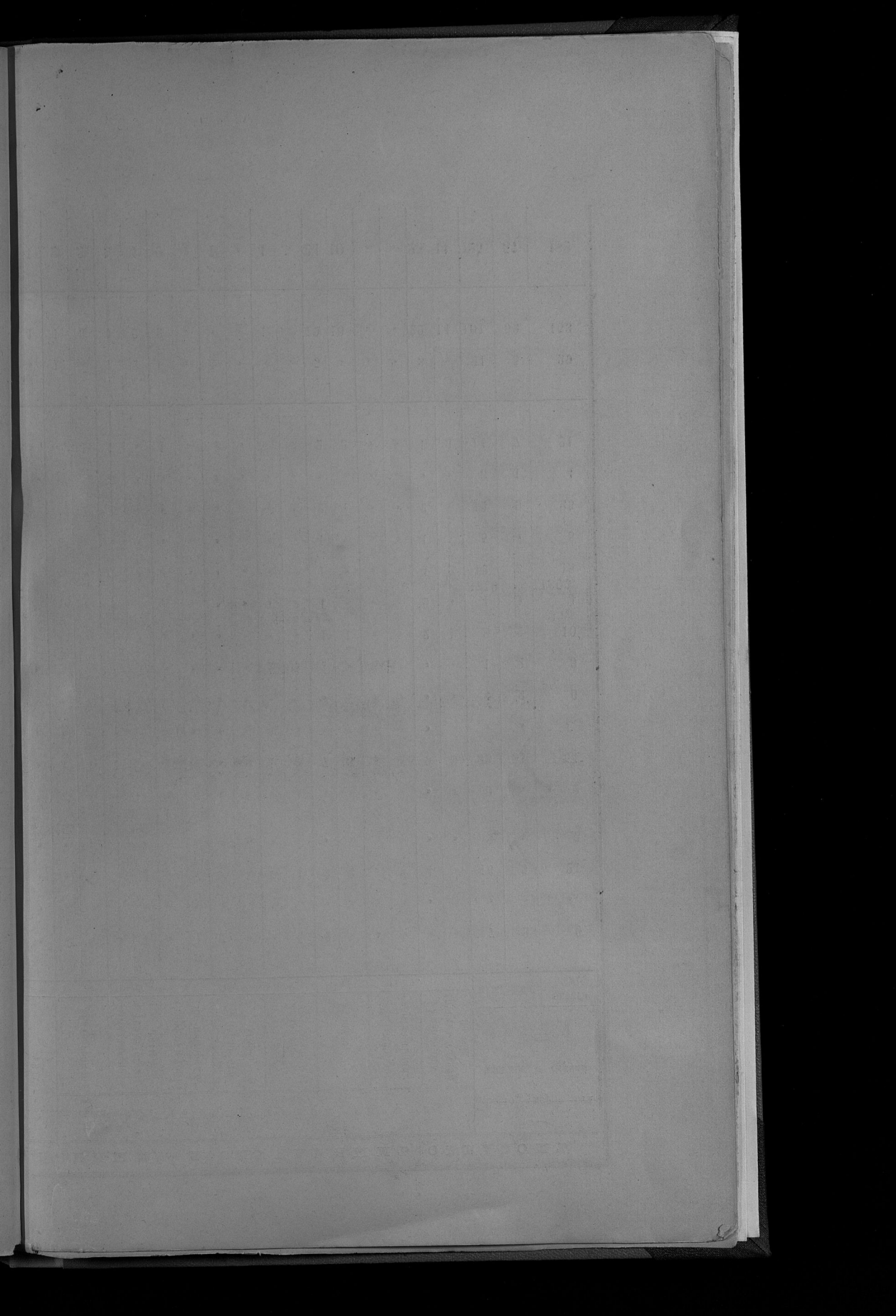

ВЪ ПОМОЩЬ

О НАСИЛЬСТВЕННЫХЪ И СЛУЧАЙНЫХЪ СМЕРТЯХЪ

ВЪ ЛЮПЧКОЙ ГУБЕРНІИ

ЗА 1897 Г.

ВѢДОМОСТЬ

о числѣ учебныхъ заведеній и учащихся
въ Плоцкой губерніи

за 1897 г.

РАЗРЯДЪ УЧЕБНЫХЪ ЗАВЕДЕНІЙ.	Въ губернскомъ городѣ.		Учбальныхъ и заштат- ныхъ городахъ.		Въ уѣздахъ.		Всего по губерніи.				
	Число учебныхъ заведеній.	Число учащихся.	Число учащихся.		Число учебныхъ заведеній.	Число учащихся.		Число учебныхъ заведеній.	Число учащихся.		
			муж.	жен.		муж.	жен.		муж.	жен.	обоего пола.
Школа мужская гимназія	1	383	•	•	•	•	•	1	383	•	383
Школа женская гимназія	1	•	•	•	•	•	•	1	•	265	265
Прагтовзвѣдн. классъ при женской гимназіи	1	•	•	•	•	•	•	1	•	33	33
Школьное 3-хлѣсное городское училище	1	248	•	•	•	•	•	1	248	•	248
Училища, шкoлы, школы чистильщ. лицъ, городскихъ и при manufact- ныхъ переносъ иностраннаго ви- шюданія	1	58	•	•	•	•	•	1	58	•	58
длѣ мужскаго пола	2	•	•	110	•	•	•	4	•	192	192
» женскаго пола	1	•	•	•	30	471	312	31	471	332	803
» обоего пола	•	•	•	•	•	•	•	•	•	•	•
Еврейскія агропшюкшны школы (хедеры) и др.	23	463	1599	84	60	753	39	185	2815	172	2987
длѣ мужскаго пола	2	353	1012	•	1	62	•	11	1427	•	1427
Народныя, городскія и сельскія школы при гимназіяхъ управленій	1	•	•	831	•	•	•	10	•	997	997
» обоего пола	2	81	264	342	183	7745	3341	196	8090	3719	11809
Училище длѣ малолѣтнихъ и несовершеннолѣтнихъ преступниковъ при Школы торжакъ	1	6	•	•	•	•	•	1	6	•	6
Спеціальныя учебныя заведенія.											
Учительскія семинаріи длѣ образованія учителей народныхъ училищъ	•	•	•	•	1	86	•	1	86	•	86
Образцовое училище при учительской семинаріи	•	•	•	•	1	42	•	1	42	•	42
Воскресно-пожмерческое училище	1	11	•	•	•	•	•	1	11	•	11
Воскресно-религіозныя училища	1	122	377	•	1	32	•	9	531	•	531
Итого	39	1725	3252	1367	277	9191	3692	454	14168	5710	19878

№ п/п	Имя	Фамилия	Год	Место
1	Иван	Иванов	1880	Москва
2	Петр	Петров	1885	Петербург
3	Александр	Александров	1890	Самара
4	Сергей	Сергеев	1895	Владивосток
5	Николай	Николаев	1900	Одесса
6	Василий	Васильев	1905	Киев
7	Антон	Антонин	1910	Львов
8	Игорь	Игорьев	1915	Харьков
9	Евгений	Евгеньев	1920	Днепропетровск
10	Андрей	Андреев	1925	Запорожье
11	Константин	Константинов	1930	Херсон
12	Лев	Левин	1935	Севастополь
13	Дмитрий	Дмитриев	1940	Симферополь
14	Илья	Ильин	1945	Ялта
15	Юрий	Юрьев	1950	Крым
16	Аркадий	Аркадьев	1955	Севастополь
17	Кирилл	Кириллов	1960	Севастополь
18	Михаил	Михайлов	1965	Севастополь
19	Анатолий	Анатолиев	1970	Севастополь
20	Виктор	Викторов	1975	Севастополь
21	Август	Августин	1980	Севастополь
22	Владимир	Владимиров	1985	Севастополь
23	Георгий	Георгиев	1990	Севастополь
24	Иван	Иванов	1995	Севастополь
25	Павел	Павлов	2000	Севастополь

Госуд. научная
 историческая
 библиотека СССР
 № _____ 188 г.

Faint, illegible markings or text, possibly bleed-through from the reverse side of the page.

By 1 ap

Mus

282

ms
82234





