

I
5080

1898₂.

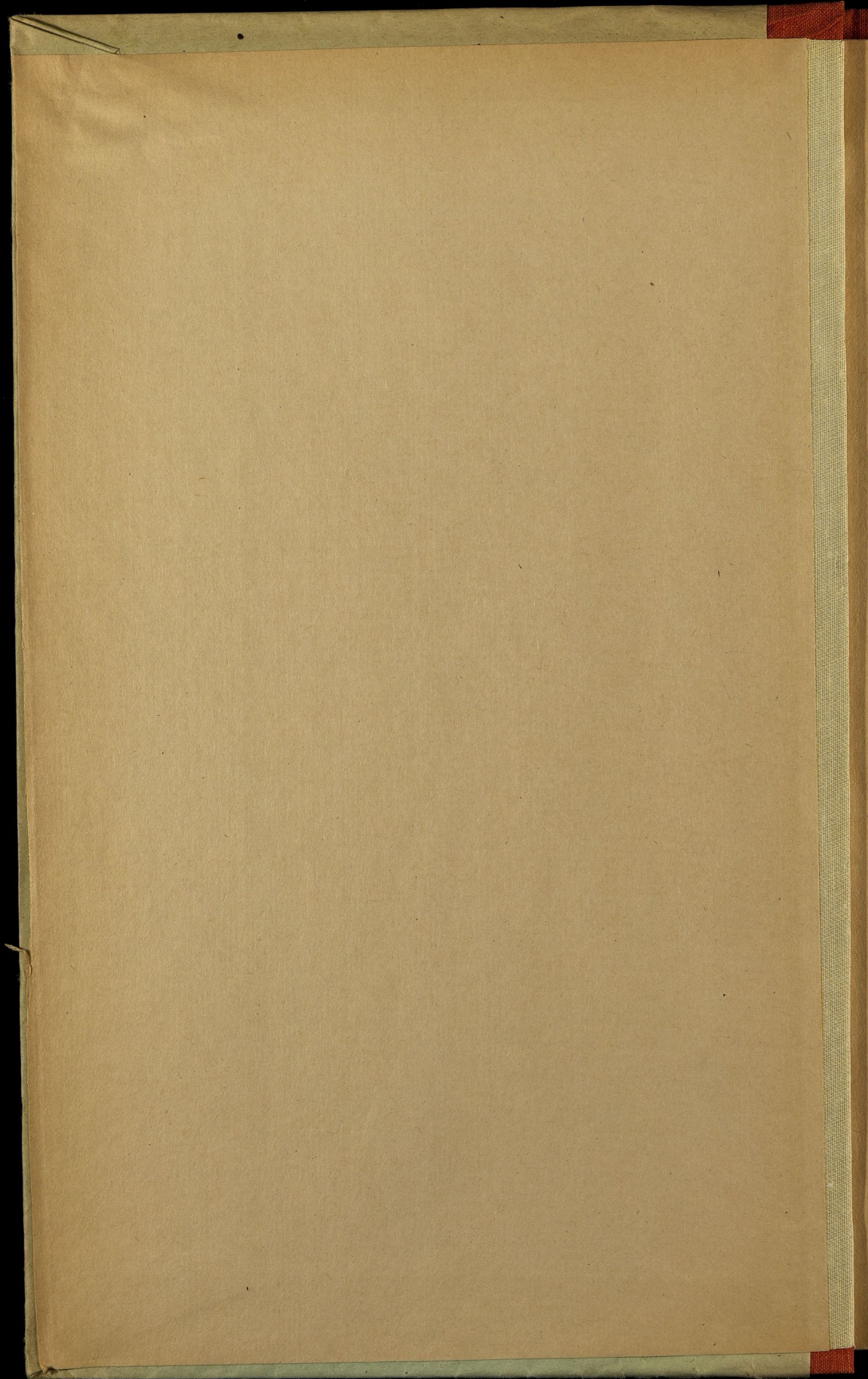

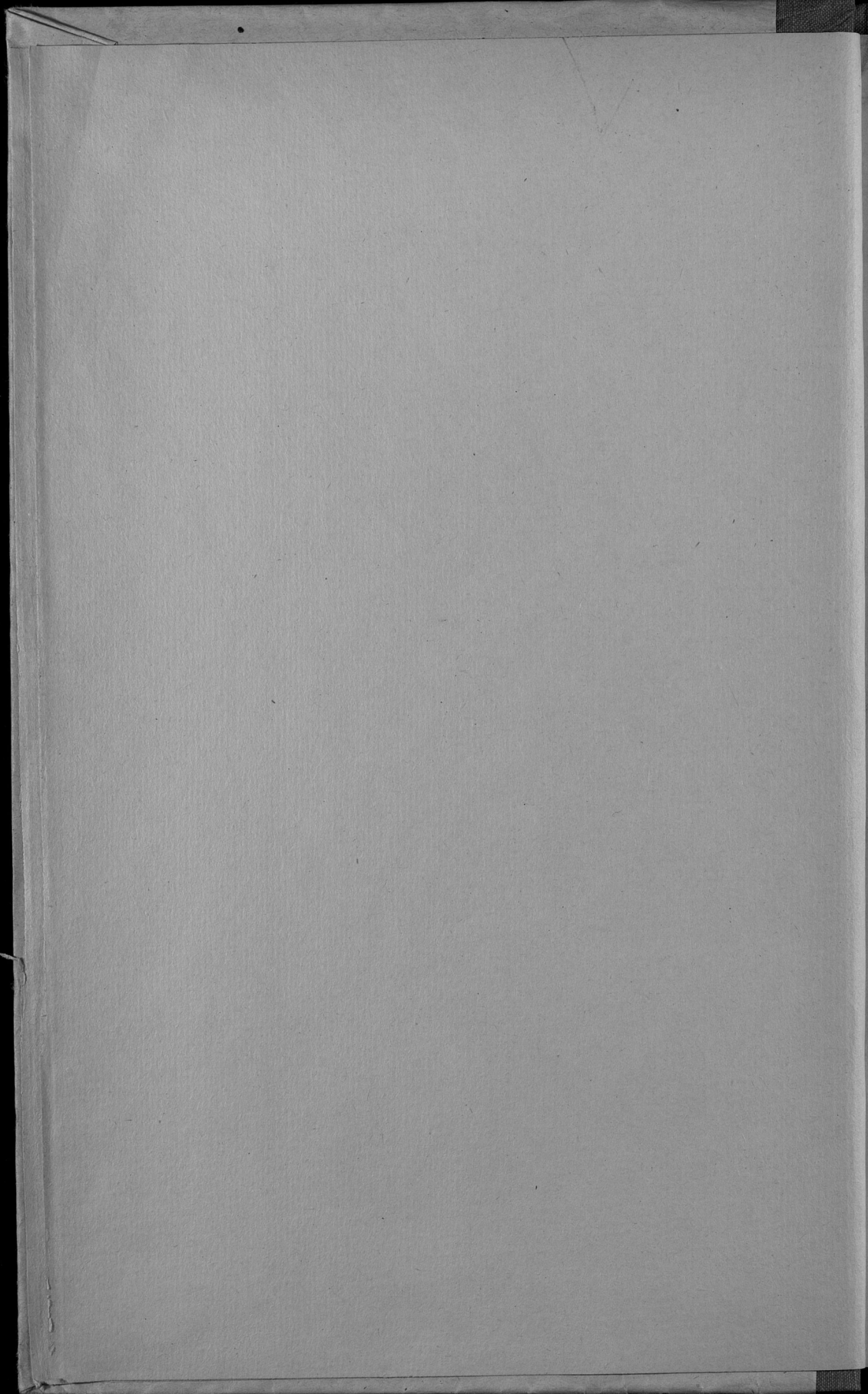

4499a

ЦЕНТРАЛЬНЫЙ
СТАТИСТИЧЕСКИЙ КОМИТЕТЪ
МИНИСТЕРСТВА ВНУТРЕННИХЪ ДѢЛЪ

~~ИИ~~

I
5080

ОБЗОРЪ ПЛОЦКОЙ ГУБЕРНІИ

ЗА 1898 ГОДЪ.

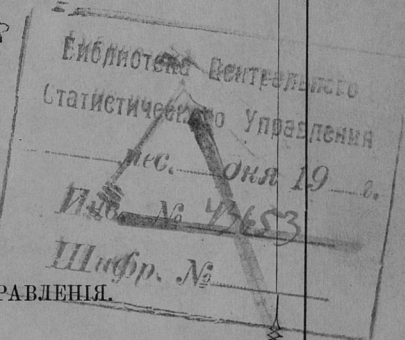
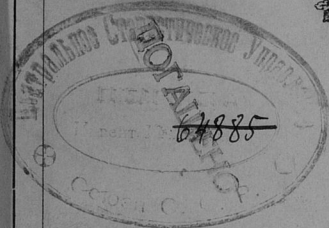
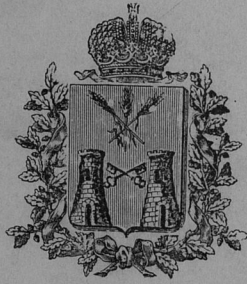

Г. ПЛОЦКЪ.

ТИПОГРАФІЯ ГУБЕРНСКАГО ПРАВЛЕНІЯ.

1899.

изд.

301938

PROSSO

PROSSO

PROSSO

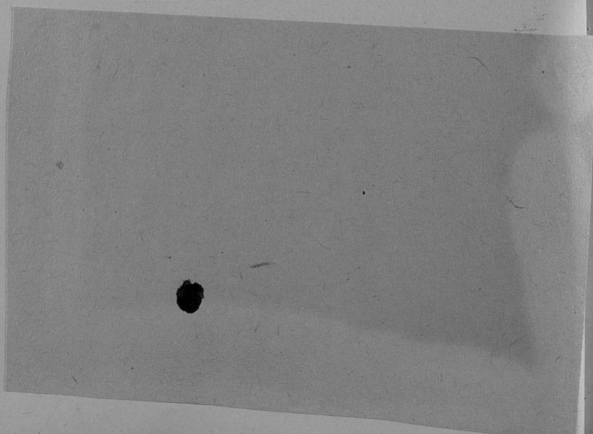

I
5080

ОБЗОРЪ
ПЛОЦКОЙ ГУБЕРНІИ
ЗА 1898 ГОДЪ.

(Приложеніе къ Всеподданнѣйшему отчету).

101006

Типографія Губернскаго Правленія.

Госуд. публичная
историческая
библиотека СССР
№ 3404/1981 г.

ОГЛАВЛЕНІЕ.

I. Пространство губерніи и ея границы; естественныя и производительныя силы губерніи и экономическая дѣятельность населенія.

а) Земледѣліе	стран.	2
б) Обеспеченіе народнаго продовольствія	"	11
в) Промыслы сельскаго и городскаго населенія	"	11
г) Промышленность фабричная и заводская	"	12
д) Торговля	"	13
е) Движеніе населенія	"	14

II. Подати и повинности.

а) Окладныя сборы	"	17
б) Государственныя и губернскія сборы	"	17
в) Городскія доходы и расходы	"	24
г) Акцизныя сборы	"	26
д) Натуральныя повинности	"	31

III. Общественное благоустройство и благочиніе.

а) Казенныя и общественныя зданія	"	36
б) Дороги, мосты и перевозки	"	41
в) Почты и телеграфы	"	46
г) Народная нравственность	"	48
д) Арестанты, тюремныя замки и этапы	"	48
е) Пожары	"	53
ж) Разныя происшествія и народныя бѣдствія	"	53

IV. Народное здравіе и общественное призрѣніе.

а) Врачи, ветеринары и аптеки	"	54
б) Эпидеміи	"	56
в) Эпизоотіи	"	60
г) Больницы	"	62
д) Богадѣльни и пріюты	"	66
е) Плоцкое благотворительное общество	"	67
ж) Плоцкое православное попечительство	"	69

V. Народное просвѣщеніе.

а) Учебныя заведенія	"	71
б) Народное образованіе	"	73
в) Библіотеки, книжныя лавки, типографіи и проч.	"	84

VI. Крестьянское дѣло.

О ходѣ дѣлъ по добровольнымъ сдѣлкамъ	страницъ 87
По опредѣленію крестьянскихъ сервитутовъ	" 88
О лѣсномъ хозяйствѣ	" 92
По разверстанію земель и раздѣлу общихъ пастбищъ	" 94
О числѣ гминъ	" 95
О числѣ дѣлъ, возбужденныхъ комиссарами на основаніи Высочайшаго повелѣнія 6-го августа 1876 года	" 95
Ссудо-сберегательныя кассы	" 96
Межевое дѣло	" 97
<hr style="width: 20%; margin: 10px auto;"/>	
Вѣдомость о состояніи римско-католической церкви	" 99

В Ѣ Д О М О С Т И:

О посѣвѣ и урожаѣ хлѣба	№ 1
" фабрикахъ и заводахъ	" 2
" движеніи всего населенія	" 3
" непостояннаго населенія	" 3—а
" поступленіи сборовъ	" 4
" распредѣленіи недоимокъ по городамъ и уѣздамъ	" 4—а
" доходахъ и расходахъ городовъ	" 4—б
" числѣ и родѣ преступленій	" 5
" пожарахъ	" 6
" насильственныхъ и случайныхъ смертяхъ	" 7
" числѣ учебныхъ заведеній и учащихся	" 8
" движеніи и количествѣ постояннаго населенія	лит. А
" " " непостояннаго населенія	" Б
" распредѣленіи всего населенія по вѣроисповѣданіямъ	" В
" " " непостояннаго населенія по вѣроисповѣданіямъ	" Г
" " " всего населенія по сословіямъ	" Д
" " " непостояннаго населенія по сословіямъ	" Е

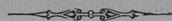

ОБЗОРЪ ПЛОЦКОЙ ГУБЕРНІИ

ЗА 1898 ГОДЪ.

I

Пространство губерніи и ея границы, естественныя и производительныя силы губерніи и экономическая дѣятельность населенія.

Плоцкая губернія занимаетъ 870,662 $\frac{1}{4}$ десятины, или 8,359,116 квадратныхъ верстѣ. Значительныхъ внутреннихъ водъ въ губерніи, преимущественно въ Липновскомъ уѣздѣ, 12,4 кв. верстѣ. На сѣверѣ и сѣверо-западѣ губернія граничитъ съ Пруссіей, именно: Познанскою ея областью, съ прочихъ же сторонъ, именно: на югѣ и юго-западѣ съ губерніею Варшавскою и на востокѣ — съ Ломжинскою губерніею. Почва земли суглинистая, мѣстами супесчаная, но годная для воздѣлыванія хлѣбныхъ продуктовъ, при хорошемъ же удобреніи производить доброкачественную пшеницу, почему Плоцкая губернія по преимуществу земледѣльческая. Самый губернский городъ Плоцкъ, зимою лишенный удобствъ путей сообщенія, такъ какъ ближайшая станція Варшавско-Бромбергской желѣзной дороги Кутно, Варшавской губерніи, отстоитъ отъ него въ 48 верстахъ, лѣтомъ представляетъ довольно оживленный пунктъ курсирующими по рѣкѣ Вислѣ, на правомъ берегу которой онъ расположенъ, компанейскими пароходами и берлинками, перевозящими какъ пассажировъ, такъ и товары. Для сбыта произведеній земли за границу по уѣздамъ Цѣхановскому и Млавскому проходитъ Привислинская желѣзная дорога.

а) Земледѣліе.

(Прилагается вѣдомость № 1).

Озимые посѣвы отчетнаго года были произведены своевременно и представлялись въ удовлетворительномъ видѣ. Зима, начавшаяся въ концѣ ноября мѣсяца, сравнительно съ зимою 1896/7 г. г. отличалась почти полнымъ отсутствіемъ снѣга и морозовъ, которые едва достигали 7° R и то лишь въ первой половинѣ декабря мѣсяца. Особенность истекшей зимы составляетъ очень значительное количество выпавшихъ дождей, дававшихъ поводъ опасаться за озимые посѣвы, которые въ низменныхъ мѣстахъ были покрыты водой, но опасенія эти не оправдались, такъ какъ перепашекъ съ неудовлетворительными всходами почти не было, если не считать 175 десятинъ въ Серпецкомъ уѣздѣ. Переходъ къ веснѣ совершился безъ особыхъ атмосферическихъ явленій и таковая, почти ничѣмъ не отличавшаяся отъ зимы, характеризовалась низкой температурой, обиліемъ дождей и крайне вялымъ развитіемъ растительности, ростъ которой сталъ замѣтенъ лишь къ 10-му апрѣля; что же касается деревьевъ, то они начали распускаться только въ концѣ апрѣля. Затѣмъ наступившая въ концѣ апрѣля теплая погода, съ часто перепадающими дождями, благотворно повліяла на ростъ озимыхъ и яровыхъ хлѣбовъ, травъ и деревьевъ, которыя быстро распустились и къ концу первой половины мая отцвѣли, а озимые посѣвы давали надежду на удовлетворительный урожай. Къ тому же времени рожь выколосилась и начала цвѣсти, но выпавшіе въ то время обильные дожди съ градомъ вредно отразились на состояніи озимыхъ хлѣбовъ и картофеля, въ особенности въ низменныхъ мѣстахъ, залитыхъ водой; травы представлялись въ хорошемъ видѣ. Холодная и дождливая весна замедлила ходъ полевыхъ работъ, почему къ посѣву яровыхъ хлѣбовъ и посадкѣ картофеля приступлено лишь съ послѣднихъ чиселъ апрѣля мѣсяца, а къ концу первой половины мая работы эти закончены почти повсемѣстно, за исключеніемъ низменныхъ мѣстъ, въ которыхъ посадка картофеля и свекловицы закончена лишь въ концѣ мая. Отъ часто падающихъ дождей корнеплоды въ низменныхъ мѣстахъ подверглись порчѣ, вслѣдствіе чего въ нѣкоторыхъ мѣстностяхъ губерніи пришлось про-

известить вновь посадку картофеля и свекловицы или же засеять яровымъ хлѣбомъ, что имѣло мѣсто особенно въ Серпецкомъ, Цѣхановскомъ и Праснышскомъ уѣздахъ. На возвышенныхъ же и песчаныхъ мѣстахъ корнеплоды находились въ удовлетворительномъ состояніи. Къ 15-му іюня рожь отцвѣла, а пшеница выколосилась, къ первой же половинѣ іюля рожь налилась зерномъ и во многихъ мѣстахъ созрѣла, но дожди мѣшали началу жатвы и уборкѣ сѣна. Уборка травъ перваго покоса, а затѣмъ и ржи, жатва которой началась въ первой половинѣ іюля мѣсяца, производилась при неблагоприятной погодѣ, влѣдствіе чего сѣно во многихъ мѣстахъ получилось недоброкачественное, а солома и зерно ржи не достаточно удовлетворительнаго качества, при чемъ во многихъ мѣстахъ уборка сѣна перваго покоса не была закончена своевременно, такъ какъ луга, залитые водою, стали обсыхать лишь съ 20-го іюля, благодаря установившейся погодѣ, которая благоприятствовала уборкѣ пшеницы и яровыхъ хлѣбовъ, закончившейся къ концу августа мѣсяца, за исключеніемъ мѣстами проса, гречихи и овса. Къ тому же времени приступлено къ уборкѣ луговыхъ и полевыхъ травъ, а также къ подготовкѣ почвы подъ будущіе посѣвы, которые начались во второй половинѣ сентября. Въ то же время приступлено къ уборкѣ картофеля, урожай котораго, какъ по качеству, такъ и по количеству гораздо хуже прошлогодняго. Бывшими градобитіями причинено убытка: 10-го и 11-го мая въ Липновскомъ уѣздѣ на 95,907 руб., Рыпинскомъ на 3,500 руб. и Млавскомъ побито градомъ 8 десятинь ржи, 28-го іюня въ Рыпинскомъ уѣздѣ 3,610 руб. и Серпецкомъ до 51,150 рублей. Бывшими же въ ночь съ 23-го на 24-ое мая приморозками причинено въ нѣкоторыхъ мѣстахъ гмины Шпеталь, Липновскаго уѣзда, убытка въ яровыхъ хлѣбахъ приблизительно на сумму 600 руб. Такіе же приморозки имѣли мѣсто, въ теченіе трехъ ночей іюня мѣсяца, въ гминахъ: Бобровники, Ястржембе, Новогрудъ и Оброво, Липновскаго уѣзда, отъ которыхъ незначительно пострадали картофель и цвѣтушіе въ то время хлѣба. Вредныхъ для растительности насѣкомыхъ не появлялось.

Пробный умолотъ озимыхъ и яровыхъ хлѣбовъ даетъ основаніе сказать, что въ отчетномъ году урожаемъ этихъ хлѣбовъ получился удовлетво-

рительный и лучше прошлогодняго, урожай же картофеля, свекловицы и другихъ огородныхъ овощей и фруктовъ болѣе чѣмъ вдвое ниже средняго урожая (средній урожай картофеля считается самъ 8) и хуже прошлогодняго.

Въ 1897/8 годахъ засеяно хлѣба:

Озимаго	237,691 ¹ / ₂	четверть.
Яроваго	158,172 ¹ / ₂	»
Картофеля	461,863 ¹ / ₂	»

Урожай хлѣба въ зернахъ, по пробнымъ умотамъ, оказался слѣдующій: ржи 6,з, озимой пшеницы 7,от, яровой пшеницы 6, ячменя 5,тз, овса 6,зз, гречихи 5,зз, проса 7,е и картофеля 3,е.

Затѣмъ собрано хлѣба:

Озимаго	1,476,158	четвертей.
Яроваго	898,390	»
Картофеля	1,647,929	»

Сравнительно съ прошлымъ 1896/7 г. урожай отчетнаго года представляется въ слѣдующемъ видѣ: урожай озимыхъ хлѣбовъ болѣе прошлогодняго на 1⁵/₇ зерна, яровыхъ болѣе прошлогодняго на 1⁴/₇ зерна и картофеля менѣе на 1,з зерна.

Сѣна и кормовыхъ травъ собрано 4,989,406 пудовъ, при чемъ, за удовлетвореніемъ потребностей, предвидится излишка около 294,873 пуд.

Урожай въ различнаго рода мѣстностяхъ былъ слѣдующій:

ВЪ УБѢДАХЪ.	Посѣяно.			Собрано.			Получено.		
	Озимаго.	Яроваго.	Картофеля.	Озимаго.	Яроваго.	Картофеля.	Озимаго.	Яроваго.	Картофеля.
	Ч Е Т В Е Р Т Е Й.						З Е Р Е Н Ь.		
Плоскомъ	42863 ¹ / ₂	30452 ¹ / ₂	59126 ¹ / ₂	299540	178345	156743	6,9	5,9	2,7
Лвиневскомъ	40505	21670	80115	220553	108162	420810	5,4	4,9	5,7
Млавскомъ	37110	23198	99071	244500	136191	247678	6,9	5,9	2,5
Рыпинскомъ	31277	24421	76120	194084	138435	380600	6,5	5,9	5
Серпецкомъ	27126	16254	54851	167407	93214	164553	6,2	5,7	3
Праснышскомъ	25445	14713	52800	149584	71605	158405	5,9	4,8	2,9
Цехановскомъ	33365	27463	39780	200190	172488	119340	6	6,2	3
Въ губерніи	237691 ¹ / ₂	158172 ¹ / ₂	461863 ¹ / ₂	1476158	898390	1647929	»	»	»

Сравнительно съ 1897 г. посеяно: озимаго болѣе на 2,731 четв., яроваго менѣе на 8,548 четв. и картофеля тоже менѣе на 6,445 четв., а собрано: хлѣба—гораздо болѣе, именно: озимаго на 161,317 четв., яроваго на 102,131 четв., а картофеля—менѣе на 678,972 четверти.

Урожай на различнаго рода земляхъ былъ слѣдующій:

НА ЗЕМЛЯХЪ.	П о с ѣ я н о.			С о б р а н о.			П о л у ч е н о.		
	Озима-го.	Ярова-го.	Карто-феля.	Озима-го.	Ярова-го.	Карто-феля.	Озима-го.	Ярова-го.	Карто-феля.
	Ч Е Т В Е Р Т Е Й.						З Е Р Е Н Ь.		
Владѣльческихъ	132362 ¹ / ₂	87265 ¹ / ₂	243810 ¹ / ₂	827584	507339 ¹ / ₂	886981	6,3	5,8	3,6
Крестьянскихъ	101253	68139	211381	625388	373336 ¹ / ₂	730505	6,2	5,5	3,5
Городскихъ и др. . . .	4076	2768	6672	23186	17714	30443	5,7	6,4	4,6
Итого	237691 ¹ / ₂	158172 ¹ / ₂	461863 ¹ / ₂	1476158	898390	1647929	»	»	»

На земляхъ владѣльческихъ высѣяно менѣе, нежели въ минувшемъ году: озимаго на 6,754¹/₂ четверти, яроваго на 17,567¹/₂ четв. и картофеля на 14,388¹/₂ четв.; на земляхъ крестьянскихъ, напротивъ, посеяно болѣе: озимаго на 9,488 четв., яроваго на 8,531¹/₂ четв. и картофеля на 7,665 четв. Собрано же на поляхъ владѣльческихъ: озимаго болѣе нежели въ минувшемъ году на 38,117 четв., яроваго на 19,509¹/₂ четв., а картофеля менѣе на 414,332 четв. На земляхъ крестьянскихъ собрано: озимаго болѣе на 122,277 четв., яроваго болѣе на 77,395¹/₂ четв., а картофеля менѣе на 259,643 четв., на земляхъ же городскихъ измѣненія незначительныя.

Средняя стоимость обработки одной десятины земли была:

Въ уѣздахъ:	Подъ яровые:	Подъ озимые:
Плоцкомъ	6 руб. 90 коп.	10 руб. 25 коп.
Липновскомъ	8 » — »	10 » — »
Млавскомъ	8 » — »	9 » 32 »
Рыпинскомъ	10 » — »	12 » — »
Серпецкомъ	10 » — »	12 » — »
Праснышскомъ	8 » — »	9 » — »
Цѣхановскомъ	10 » — »	14 » — »

Сравнительно съ прошлымъ годомъ цѣны измѣнились въ уѣздахъ: Плоцкомъ на 5 коп. на озимые, Млавскомъ на 1 рубль 7 коп. на озимые и Праснышскомъ на 1 рубль на яровые.

Средній валовой доходъ съ десятины подь:

ВЪ УѢЗДАХЪ.	Пшеницею.		Рожью.		Овсомъ.		Прочими зерновыми хлѣбами.		Годовымъ сѣвооборотомъ.	
	Р у б л и и к о п ѣ й к и.									
Плоцкомъ	30	»	24	50	20	»	18	»	24	80
Липновскомъ	32	10	23	50	16	80	20	10	49	»
Млавскомъ	32	50	22	58	17	85	17	»	22	48 1/2
Рыпнскомъ	56	»	36	»	40	»	34	»	41	50
Серпецкомъ	46	»	28	»	26	50	27	»	31	87
Праснышскомъ	37	»	31	»	27	»	21	»	30	»
Цѣхановскомъ	38	»	29	»	30	»	23	»	28	»

Средній чистый доходъ съ десятины подь:

ВЪ УѢЗДАХЪ.	Пшеницею.		Рожью.		Овсомъ.		Прочими зерновыми хлѣбами.		Годовымъ сѣвооборотомъ.	
	Р у б л и и к о п ѣ й к и.									
Плоцкомъ	26	20	20	»	12	60	16	»	19	»
Липновскомъ	17	10	12	50	10	80	10	60	29	20
Млавскомъ	11	»	5	50	7	»	5	60	6	75
Рыпнскомъ	28	»	16	»	26	»	14	»	21	»
Серпецкомъ	14	»	9	»	10	»	9	50	8	12
Праснышскомъ	14	»	12	»	10	»	11	»	13	»
Цѣхановскомъ	18	»	12	»	9	»	15	»	14	»

Средняя наемная цѣна за десятину земли подь:

ВЪ УѢЗДАХЪ.	Пахатной.		Сѣнокосной.		Огородной.		Средняя стоимость десятины земли.	
	Р у б л и и к о п ѣ й к и.							
Плоцкомъ	4	80	16	50	15	20	80	»
Липновскомъ	20	»	29	»	30	»	100	»
Млавскомъ	5	27	12	57	14	»	225	»
Рыпнскомъ	10	»	22	»	20	»	90	»
Серпецкомъ	10	»	20	»	12	»	80	»
Праснышскомъ	6	»	13	»	18	»	75	»
Цѣхановскомъ	9	»	25	»	15	»	90	»
Въ губерніи	9	29	19	72	17	74	105	71

Среднія цѣны рабочимъ:

ВЪ УѢЗДАХЪ.	Годовымъ.		Лѣтнимъ.		Мѣсячнымъ.		Поденнымъ.					
	Муж.	Жен.	Муж.	Жен.	Муж.	Жен.	Муж.	Жен.				
Р у б л и и к о п ѣ й к и.												
Плоцкомъ	100	60	60	24	14	6	50	30				
Липновскомъ	90	60	50	45	10	6	45	30				
Млавскомъ	120	90	не практикуется.				50	30				
Рыпинскомъ	120	60	т о ж е.				40	20				
Серпецкомъ	80		т о ж е.				45	25				
Праснышскомъ	80	50	42	30	8	6	45	35				
Цѣхановскомъ	120	80	не практикуется.				45	30				
Въ губерніи	101	42	66	66	50	66	33	10	66	6	46	29

Среднія цѣны на земледѣльческія работы:

ВЪ УѢЗДАХЪ.	За паханіе одной десятины.		За молотъбу 1000 сноповъ.		За житво одной десятины.		За скошеніе десятины.		Тоже, луговой земли.			
	Мужчинъ.	Мужчинъ.	Мужчинъ.	Женщинъ.	Мужчинъ.	Женщинъ.	Мужчинъ.	Женщинъ.	Мужчинъ.	Женщинъ.		
Р у б л и и к о п ѣ й к и.												
Плоцкомъ	3	50	8	50	1	50	1	50	1	30	1	60
Липновскомъ	4		12		4		3	50	2		2	50
Млавскомъ	3	92	8	40	3	50	3	25	2	9	2	40
Рыпинскомъ	5		10		3		3		1	50	2	
Серпецкомъ	4	50	8		3	50	2	50	1	50	2	
Праснышскомъ	5		7	50	4		3	70	2	50	3	
Цѣхановскомъ	4		10		4		3	75	2		2	
Въ губерніи	4	27	9	20	3	36	3	3	1	84	2	21

Цѣны, существовавшія въ губерніи на необходимые жизненные припасы за четверть:

ВЪ УѢЗДАХЪ.	Пшеница.		Рожь.		Горохъ.		Овесь.		Ячмень.		Гречиха.		Картофель.	
	Мужчинъ.	Женщинъ.	Мужчинъ.	Женщинъ.	Мужчинъ.	Женщинъ.	Мужчинъ.	Женщинъ.	Мужчинъ.	Женщинъ.	Мужчинъ.	Женщинъ.	Мужчинъ.	Женщинъ.
Р у б л и и к о п ѣ й к и.														
Плоцкомъ	8	25	6	5	8	50	4	5	5	40	6	75	3	60
Липновскомъ	9	50	6	75	6	95 ^{1/2}	6	50	6	68	7	37 ^{1/2}	2	35 ^{1/2}
Млавскомъ	10	21 ^{1/4}	7	18 ^{1/2}	8	17 ^{1/2}	5	68	6	2 ^{1/2}	6	40	1	85 ^{1/2}
Рыпинскомъ	9	20	6	50	8	40	4	20	5	95	7	20	2	50
Серпецкомъ	10	60	6	50	7	25	5	6	5	24	6	50	2	57
Праснышскомъ	11	82 ^{1/2}	8	32 ^{1/2}	9	52 ^{1/2}	5	75	6	77	7	46 ^{1/2}	2	75
Цѣхановскомъ	10	37	6	52	8	74	5	62	6	85	7	46	2	25
Въ губерніи	9	99	6	83	8	22	5	26	6	13	7	2	2	55

Всѣ цѣны на жизненные продукты, за исключеніемъ пшеницы, гороха и ржи по Рыпинскому уѣзду, значительно выше противъ прошлыхъ годовъ. Это обстоятельство приводитъ къ заключенію, что земледѣльцы, при сбытѣ своихъ произведеній за границу, могли получить удовлетворительный заработокъ.

Луговое хозяйство. Плоцкая губернія не богата лугами, тѣмъ не менѣе сѣна съ оныхъ при урожаѣ собирается совершенно достаточно не только для удовлетворенія мѣстной потребности, но и для продажи, и въ отчетномъ году, какъ сказано выше, излишекъ для продажи предвидится около 294,873 пудовъ; кромѣ того засѣваютъ и искусственныя травы — бѣлый и красный клеверъ, люцерну и проч., которыя въ мѣстахъ расположенія войскъ замѣняютъ въ домашнемъ обиходѣ сѣно, самое же сѣно поступаетъ въ продажу войсковымъ частямъ; засѣваютъ искусственныя травы какъ владѣльцы, такъ и крестьяне, въ особенности первые.

О разведеніи свекловицы слѣдуетъ сказать то же, что и въ предшествовавшихъ обзорахъ, а именно, что съ промышленною цѣлію она разводится только въ уѣздахъ, въ которыхъ существуютъ сахарныя заводы, или по близости ихъ, напримѣръ, въ Цѣхановскомъ уѣздѣ, гдѣ имѣется три свеклосахарныхъ завода съ годовою производительностію около двухъ милліоновъ рублей; туда же доставляютъ свекловицу изъ Млавскаго и Праснышскаго уѣздовъ, а часть ея изъ этихъ уѣздовъ идетъ за границу. Въ Плоцкомъ и Липновскомъ уѣздахъ также ее разводятъ и по Вислѣ сплавляютъ на сахарныя заводы Варшавской губерніи — Лесновъ, Молодзешинъ и Дуниново, въ прочихъ же уѣздахъ она производится только для хозяйственныхъ надобностей.

Точно также не произошло измѣненій и улучшеній въ **огородничествѣ и садоводствѣ**, но есть признаки, указывающіе на предстоящее улучшеніе. Обѣ эти отрасли сельскаго хозяйства, не составляя промышленнаго характера, практикуются жителями большею частію для удовлетворенія мѣстныхъ потребностей. Въ мѣстахъ же, гдѣ самая почва благоприятствуетъ произрастанію огородныхъ овощей, напримѣръ, въ некоторыхъ приграничныхъ селеніяхъ Млавскаго уѣзда, ими стали заниматься съ такимъ успѣхомъ, что часть овощей, за удовлетвореніемъ

нуждъ населенія, сбывается въ Пруссію. Что касается садовъ, на которые мало обращалось вниманія, въ настоящее время, въ виду хорошей прибыли отъ фруктовъ, въ нѣкоторыхъ болѣе крупныхъ помѣщичьихъ имѣніяхъ начали заниматься садоводствомъ столь же дѣятельно, какъ и земледѣіемъ, такъ что фрукты отправляли на продажу въ Варшаву, а изъ Рыпинскаго и другихъ уѣздовъ даже и за границу. Въ губернскомъ городѣ Плоцкѣ содержится нѣсколько садовъ съ промышленною цѣлію, но такъ какъ арендаторами ихъ состоятъ евреи, то эта промышленность не прогрессируется и не поддается обстоятельному изслѣдованію.

Пчеловодство. Въ позднѣйшее время, когда земледѣліе стало представлять не существовавшія прежде затрудненія, когда и рабочія руки вздорожали, помѣщики начали изыскивать иныя подспорья къ земледѣлію и болѣе состоятельные и дѣятельные изъ нихъ занялись пчеловодствомъ, особенно съ тѣхъ поръ, какъ въ Варшавѣ открыты были курсы практическаго обученія пчеловодства, такъ что оно принимаетъ теперь промышленный характеръ, самые же ульи заводятся по новосовершенствованной методѣ. Всѣхъ ульевъ въ губерніи въ отчетномъ году числилось 18,222, менѣе противъ 1897 года на 5,364 шт.; меду изъ нихъ вынута 4,456 пудовъ, менѣе противъ прошлагодняго на 514 пудовъ, а воску выдѣлано 2,814 пудовъ, болѣе 1897 года на 118 пудовъ. Средняя цѣна была: за пудъ меда 12 руб. 85 коп., а воска 18 руб. 91 коп.,— выше цѣны 1897 года. Въ настоящее время, по удовлетвореніи мѣстныхъ нуждъ, пчеловоды—католики доставляютъ излишній воскъ въ р.-католическіе костелы, а по Праснышскому уѣзду, кромѣ того, сбываютъ въ гор. Варшаву.

Скотоводство всегда составляло въ губерніи первостепенную и самую важнѣйшую отрасль сельскаго хозяйства, поэтому и земледѣльцы обращаютъ на него особенное вниманіе и, по мѣрѣ кормовыхъ средствъ, содержатъ и разводятъ значительное количество скота. Кромѣ культурной пользы, скотоводство даетъ земледѣлію крупную поддержку отъ сбыта молочныхъ произведеній, шерсти и ежегоднаго приплода, но въ хорошемъ состояніи скотъ находится только въ тѣхъ имѣніяхъ, гдѣ существуютъ винокуренные заводы, такъ какъ остающаяся при произ-

водствѣ винокуренія такъ называемая барда служитъ отличнымъ средствомъ для откармливанія скота, равнымъ образомъ въ тѣхъ хозяйствахъ, которыми на большихъ пространствахъ засѣваются искусственныя травы и корнеплодныя растенія.

Предпочтеніе, отдававшееся какъ во владѣльческихъ, такъ и крестьянскихъ хозяйствахъ содержанію свиней, теперь замѣтно падаетъ, вслѣдствіе повторяющейся на свиньяхъ болѣзни и по слабому требованію ихъ за границу, въ Пруссію, гдѣ начали разводить своихъ свиней; обращаютъ же владѣльцы наибольшее вниманіе на улучшеніе породъ крупнаго рогатаго скота и особенно овецъ, шерсть коихъ имѣетъ хорошій сбытъ въ краѣ, Имперіи и за границу. Всего скота въ губерніи въ 1898 г. считалось: лошадей 94,798, рогатаго скота 214,303, овецъ простыхъ 89,352, тонкорунныхъ 286,436 (менѣе 1897 г. на 33,507), свиней 77,278, козъ 1,298, ословъ и муловъ 19, а всего 763,486 головъ, менѣе чѣмъ въ 1897 году на 48,784 головы.

Лѣсоводство. Правильное лѣсное хозяйство въ Плоцкой губерніи обыкновенно вели только не многіе, болѣе состоятельные землевладѣльцы, слѣдующіе въ этомъ отношеніи приѣмамъ казны; обѣднѣвшіе же изъ нихъ по большей части продавали лѣсъ на вырубку евреямъ за безцѣнокъ. Со введеніемъ съ отчетнаго года положенія о сохраненіи лѣсовъ, число помѣщиковъ, устраивающихъ правильное лѣсное хозяйство, увеличилось, а рубка лѣса значительно сократилась. Последнее обстоятельство въ нѣкоторыхъ мѣстахъ повысило цѣны на дрова, а также повело къ тому, что на топливо стали употребляться болѣе каменный уголь и залежи торфа стали разрабатываться въ большемъ противъ прежняго размѣрѣ.

Винокуреніе. Существующіе въ уѣздахъ винокуренные заводы особенно ощутительной пользы ихъ владѣльцамъ не приносятъ, но со введеніемъ въ отчетномъ году питейной реформы доходность этихъ заводовъ, вслѣдствіе того, что спиртъ сталъ продаваться въ большемъ количествѣ для казны, замѣтно повысилась, при чемъ увеличилась также и сумма производительности ихъ (съ 281,498 руб. въ 1897 г. до 316,385 руб. въ 1898 году). Напротивъ, положеніе владѣльцевъ пивоваренныхъ заводовъ

въ настоящее время, вслѣдствіе упраздненія многихъ питейныхъ заведеній, значительно ухудшилось. Названія винокуренныхъ пиво и медоваренныхъ заводовъ, подлежащихъ акцизу, какъ равно и размѣръ ихъ производительности, подробно описаны въ отдѣлѣ объ акцизныхъ сборахъ; число же ихъ и мѣстонахожденіе обозначены въ вѣдомости № 2 о фабрикахъ и заводахъ въ Плоцкой губерніи.

б) Обеспеченіе народнаго продовольствія.

Запасныхъ хлѣбныхъ магазиновъ, или особыхъ зернохранилищъ въ губерніи не существуетъ, почему обеспеченіе народнаго продовольствія исключительно зависитъ отъ степени урожая и благопріятныхъ условій для сбора его, отчетный же годъ въ томъ и другомъ отношеніи былъ не изъ худшихъ. На годовое продовольствіе жителей, посѣвы и другія надобности потребно хлѣба: озимаго 1,010,178 четвертей, яроваго 633,631 четверть, а такъ какъ собрано озимаго 1,476,158 четв., яроваго 898,390 четвертей, то предвидится въ хлѣбѣ избытокъ, который обыкновенно поступаетъ въ продажу или по сплавной рѣкѣ Вислѣ, или по Привислинской желѣзной дорогѣ за границу, въ Пруссію. Что же касается собраннаго картофеля, то онъ весь будетъ обращенъ на нужды населенія губерніи.

в) Промыслы сельскаго и городскаго населенія.

Кустарная промышленность весьма мало совершенствуется и медленно подвигается впередъ. Причины слабаго развитія ея заключаются въ преимущественномъ занятіи жителей земледѣліемъ и вообще сельскохозяйственными работами, а также въ неумѣлости ихъ и отсутствіи сноровки. Переработка льна въ холстъ низшихъ сортовъ, гончарное, колесное и бондарное — вотъ производства мѣстнаго населенія, отвѣчающія нуждамъ его. Только съ недавняго времени прибрежные жители рѣки Вислы стали плести изъ лозы корзинныя издѣлія, каковая отрасль промышленности, годъ отъ году совершенствуясь, даетъ бѣдному населенію подспорье къ жизни. Нѣкоторыя изъ этихъ издѣлій находятъ сбытъ не только въ Плоцкой губерніи, но и внѣ предѣловъ ея.

г) Промышленность фабричная и заводская.

(Прилагается ведомость № 2).

Фабричная и заводская промышленность населения губернии, съ теченіемъ времени нѣсколько поднимающаяся, представляется въ слѣдующемъ видѣ:

Въ 1894 г.	сумма производительности составляла	2,851,782 руб.
» 1895 г.	»	» 3,041,195 »
» 1896 г.	»	» 3,349,906 »
» 1897 г.	»	» 3,445,496 »
» 1898 г.	»	» 3,585,427 »

Такимъ образомъ за отчетный годъ сумма производительности выше всѣхъ предыдущихъ годовъ, взятыхъ порознь.

Всѣхъ фабрикъ и заводовъ въ отчетномъ году (со включеніемъ мельницъ) было 1,028, менѣе противъ 1897 года на 11, каковое уменьшеніе слѣдуетъ приписать уничтоженію мелкихъ кирпичныхъ и маслобойныхъ заводовъ, а также и нѣкоторыхъ фабрикъ.

Изъ числа существовавшихъ фабрикъ и заводовъ сумма производительности свыше 10,000 руб. была въ 28-ми, рабочихъ же свыше 10-ти человекъ находилось въ 17-ти заводахъ.

По годамъ число рабочихъ распредѣляется такимъ образомъ:

Въ 1894 г.	на фабрикахъ и заводахъ ихъ было	2,803 чел.
» 1895 г.	»	» 3,169 »
» 1896 г.	»	» 3,043 »
» 1897 г.	»	» 3,077 »
» 1898 г.	»	» 3,050 »

Такимъ образомъ отчетный годъ даетъ наибольшее число рабочихъ сравнительно только съ 1894 и 1896 годами и меньшее противъ 1895 и 1897 годовъ, но производительность выше каждаго изъ нихъ въ отдѣльности.

Увеличивавшаяся прежде съ каждымъ годомъ производительность трехъ свеклосахарныхъ заводовъ, находящихся въ Цѣхановскомъ уѣздѣ, затѣмъ понижавшаяся, стала опять возвышаться, такъ въ 1894 г. она составляла 1,726,190 руб., въ 1895 г. 1,660,174 руб., въ 1896 г. 1,651,289

руб., въ 1897 г. 1,815,867 руб., а въ отчетномъ 1898 году 1,991,866 руб. Это единственные въ губерніи заводы, имѣющіе значеніе и дающіе за работокъ 1,123 бѣднымъ людямъ.

д) Т о р г о в л я.

Въ отчетномъ году число выданныхъ свидѣтельствъ и билетовъ на право торговли и промысловъ въ Плоцкой губерніи болѣе предшествовавшаго года, а именно въ 1897 г. взято таковыхъ на 76,785 руб. 50 коп., тогда какъ въ отчетномъ году на 77,495 руб. 90 коп., —разница, впрочемъ, весьма незначительная. Вънѣшняя торговля хлѣбомъ продолжаетъ крѣпнуть и торговля вообще оживляется.

Нижеслѣдующая вѣдомость показываетъ число и родъ взятыхъ торговыхъ документовъ.

Наименованіе свидѣтельствъ и билетовъ.	Годовой	Годо-	Полуголо-	Общая сумма	
	охлажд.			выхъ.	поступленія.
	рубл.	выхъ.	выхъ.	рубл.	коп.
СВИДѢТЕЛЬСТВА:					
1-ой гилдїи, повсемѣстно:					
для акціонерныхъ и др. обществъ	1200	1	»	1200	»
для прочихъ предпрїятій	565	18	»	10170	»
2-ой гилдїи, въ мѣстностяхъ: 4-го класса	55	95	4	5335	»
5-го класса	40	282	20	11680	»
На мелочный торгъ, въ мѣстностяхъ: 4-го класса	15	527	44	8235	»
5-го класса	10	2012	172	20980	»
На развозный торгъ	17р.60к.	23	»	404	80
На разносный торгъ	6р.60к.	22	3	155	10
Приказчицы: 1-го класса	35	76	21	3027	50
2-го класса	6	319	97	2205	»
Для членовъ купеческихъ семействъ: 1-ой гилдїи	15	6	»	90	»
2-ой гилдїи	6	1	»	6	»
Промысловыя I разряда, въ мѣстностяхъ: 4-го класса	15	10	»	150	»
5-го класса	10	35	1	355	»
» II » » » 4-го класса	10	16	»	160	»
5-го класса	7	25	1	178	50
» III » » » 4-го класса	5	72	»	360	»
5-го класса	3	221	5	670	50
Безплатныя	»	126	»	»	»
Итого	»	»	»	65862	40
БИЛЕТЫ:					
1-ой гилдїи, въ мѣстностяхъ: 4-го класса	25	30	»	750	»
5-го класса	20	25	4	540	»
2-ой » » » 4-го класса	15	114	5	1747	50
5-го класса	10	388	19	3975	»
На мелочный торгъ, въ мѣстностяхъ: 4-го класса	4	459	32	1900	»
5-го класса	2	1558	105	3221	»
Итого	»	»	»	12133	50
А ВСЕГО	»	»	»	77495	90

Примечаніе I. Сумма 77,495 руб. 90 коп. выручена за тѣ именно свидѣтельства и билеты, которые дѣйствовали въ 1898 году, т.-е. которые были выбраны, начиная съ ноября 1897 года и въ теченіе всего 1898 года, на 1898 годъ, въ виду чего сумма эта выражаетъ дѣйствительное обложеніе въ 1898 году торговли и промышленности.

За то же время умерло:

мужскаго пола	6,041
женскаго пола	6,028

Итого 12,069

т.-е. на 100 около 2%.

Такимъ образомъ, вслѣдствіе перевѣса рожденій надъ смертностью, естественный приростъ населенія губерніи составлялъ въ отчетномъ году:

мужскаго пола	3,687
женскаго пола	3,607

Итого 7,294

Принимая общее число родившихся въ средѣ постояннаго населенія губерніи въ 1898 году за 19,363 человѣка, на 100 жителей будетъ приходиться 3,1% рожденія.

Число родившихся по городамъ и уѣздамъ было слѣдующее:

Въ гор. Плоцкѣ	585
» заштатномъ гор. Вышегородѣ	86
» уѣздѣ Плоцкомъ	2,199
» гор. Липнѣ	154
» заштатномъ гор. Добжинѣ	77
» уѣздѣ Липновскомъ	3,908
» гор. Рыпинѣ	70
» уѣздѣ Рыпинскомъ	2,162
» гор. Млавѣ	227
» уѣздѣ Млавскомъ	2,672
» гор. Серпецѣ	247
» уѣздѣ Серпецкомъ	2,083
» гор. Праснышѣ	256
» уѣздѣ Праснышскомъ	2,331
» гор. Цѣхановѣ	133
» уѣздѣ Цѣхановскомъ	2,173

Итого 19,363

Общее число смертныхъ случаевъ было 12,069, которые распредѣлялись слѣдующимъ образомъ:

Въ гор. Плоцкѣ	507
» заштатномъ гор. Вышегородѣ	22
» уѣздѣ Плоцкомъ	1,444
» гор. Липнѣ	107
» заштатномъ гор. Добржинѣ	50
» уѣздѣ Липновскомъ	1,471
» гор. Рыпинѣ	29
» уѣздѣ Рыпинскомъ	1,169
» гор. Млавѣ	201
» уѣздѣ Млавскомъ	2,045
» гор. Серпецѣ	126
» уѣздѣ Серпецкомъ	1,705
» гор. Праснышѣ	195
» уѣздѣ Праснышскомъ	1,459
» гор. Цѣхановѣ	92
» уѣздѣ Цѣхановскомъ	1,447

А во всей губерніи 12,069

Всѣхъ браковъ постоянного населенія было заключено 3,028, а всего 3,912. Изъ числа браковъ постоянного населенія заключено 412 въ городахъ и 2,616 въ уѣздахъ, а всего 3,028 браковъ постоянного населенія въ городахъ и въ уѣздахъ 884.

За симъ общее число населенія Плоцкой губерніи къ концу года состояло:

постояннаго	611,712 чел.
непостояннаго	73,806 »

А всего 685,518 »



II.

П о д а т и и п о в и н н о с т и .

а) Окладные сборы.

(Прилагаются ведомости № № 4 и 4/а).

Въ 1893 году подлежало къ поступленію налоговъ и податей:

Недоимокъ прежнихъ лѣтъ	610,739 р. 17 к.
Годоваго оклада	651,673 „ 12 „
Вновь причислено недоимокъ и оклада	1,655,201 „ 58 „
Изъ этого числа исключено недоимокъ и оклада	14,370 „ 32 „
Взыскано недоимокъ и оклада	2,239,482 „ 93 „
Осталось къ 1-му января 1899 года невзысканныхъ недоимокъ и оклада	663,760 „ 62 „

Сравнительно съ 1897 годомъ взыскано болѣе и ко взысканію въ 1899 году осталось болѣе, чѣмъ въ прошломъ. Болѣе подробныя свѣдѣнія по сему предмету заключаются въ упомянутыхъ ведомостяхъ № № 4 и 4/а.

б) Государственные и губернскіе сборы.

I. Государственные сборы. Къ числу государственныхъ сборовъ относится транспортный сборъ. Онъ поступаетъ въ Государственный доходъ въ возмѣщеніе суммъ, ежегодно ассигнуемыхъ по смѣтѣ Министерства Внутреннихъ Дѣлъ, на расходы по пересылкѣ безпаспортныхъ и бродягъ, о перевозкѣ чиновъ запаса арміи, призванныхъ на службу, и другіе тому подобныя расходы. Транспортнаго сбора, взимаемаго съ жителей по

даже питей, о чемъ послѣдовалъ указъ Правительствующаго Сената, отъ 5-го марта 1879 года за № 12,437.

1) Къ 1-му января 1898 года оставалось суммъ губернскаго земскаго дорожнаго сбора (въ томъ числѣ и недоимокъ 265 р. 99 к.) 169,814 р. 55 к.

2) Въ 1898 году поступило губернскаго земскаго дорожнаго сбора (въ томъ числѣ и недоимки 105 р. 72 к.) 76,872 » 81 к.

3) 10% дорожнаго сбора съ торговыхъ документовъ 9,553 » 17 к.

Итого въ 1898 году дорожнаго сбора поступило 86,425 » 98 к.

Въ 1898 году израсходовано:

1) На ремонтъ 1-о-разрядъ дорогъ по смѣтѣ 1895 г. 1,316 р. 91 к.

2) » » » » 1897 » 39,802 » 95 к.

3) » » » » 1898 » 34,969 » 26 к.

4) На уплату редакціямъ газетъ за напечатаніе объявленій о торгахъ 226 » 53 к.

5) На содержаніе дорожной службы 12,042 » 6 к.

6) На составленіе проекта постройки шоссе-ныхъ дорогъ 283 » 67 к.

7) На возвратъ неправильно взыскаваго дорожнаго сбора 48 » 42 к.

8) На расчиску свѣжныхъ заносовъ на шоссе-ныхъ дорогахъ 58 » 58 к.

9) На застрахованіе домика для дорожнаго сторожа при подъздномъ шоссе въ Млавскомъ уѣздѣ 14 » 64 к.

Итого 88,763 » 2 к.

Затѣмъ въ остаткѣ на 1899 годъ (въ томъ числѣ и недоимки 160 р. 27 к.) 167,477 » 51 к.

Въ 1899 году предполагается расходовать на постройку и ремонтъ шоссе-ныхъ дорогъ и содержаніе дорожной службы около 192,000 » —

Затѣмъ въ 1899 г. ожидается поступленія:

1) губернскаго дорожнаго сбора по раскладкѣ .	72,864 р. 58 к.
2) 10% дорожн. сбора съ торговыхъ документовъ .	9,000 » — »

Всего . . . 81,864 р. 58 к.

Итого къ распредѣленію въ 1899 г. ожидается

(167,477 р. 51 к., +81,864 р. 58 к.—192,000 р.) . . . 57,342 » 9 »

4. Страховой сборъ съ недвижимостей, взимаемый на основаніи

Высочайше утвержденного, 20-го іюля 1870 года, Положенія, представляется въ слѣдующемъ видѣ:

Къ концу 1898 года считалось застрахованныхъ

строеній на сумму 34,400,670 р. — к.

Въ 1897 году было застраховано на сумму . 33,457,810 » — »

Слѣдовательно увеличилось застрахованій на сумму 942,860 » — »

Страховая премія, назначенная ко взысканію отъ застрахованныхъ строеній, составляетъ 219,286 » 63 »

Другіе случайные доходы простирались до 261 » 51 »

Всего подлежитъ къ поступленію . 219,548 р. 14 к.

Сравнительно съ 1897 годомъ, страховой сборъ

уменьшился на 245 » 3 »

Въ 1898 году израсходовано:

а) На выдачу вознагражденій за убытки, причиненные пожарами 180,524 » 6 »

б) Въ пособіе казнѣ на содержаніе служащихъ по страховой части 12,328 » — »

и в) На экстраординарные расходы 4,559 » 48 »

Итого . . . 197,411 р. 54 к.

Наличныхъ суммъ, принадлежащихъ къ страховому учрежденію, къ концу 1898 года осталось:

Въ Главномъ Казначействѣ 187,800 р. — к.

Въ Государственномъ Банкѣ 171,467 » 54 »

Въ Губернскомъ и Уѣздныхъ Казначействахъ . 173,787 » 10 »

Итого . . . 533,054 р. 64 к.

Осталось недоимокъ страхового сбора къ концу	
1898 года	6,069 р. 72 к.
Авансовъ, подлежащихъ оправданію	115 » —
<hr/>	
Итого	6,184 р. 72 к.

Сравнительно съ 1897 годомъ недоимокъ уменьшилось на 1,225 руб. 37 коп.

Убытки, причиненные пожарами въ 1898 году въ застрахованныхъ строеніяхъ и въ движимомъ имуществѣ, составляли 409,596 руб., въ томъ числѣ убытки на долю застрахованныхъ строеній составляютъ 146,759 рублей, менѣе 1897 года на 1,615 рублей.

На основаніи 10 ст. Положенія 20-го іюля 1870 года о взаимномъ губернскомъ страхованіи отъ огня, выдано вознагражденія изъ суммъ страхового сбора 108 лицамъ за оказанное ими особенное отличіе при тушеніи пожаровъ 670 руб.

5. Сборъ по застрахованію рогатаго скота отъ чумы. Застрахованіе рогатаго скота отъ чумы производилось въ 1898 г. по Правиламъ 20-го іюля 1870 г., на основаніи коихъ и согласно распоряженію Предсѣдателя Ветеринарнаго Комитета, отъ 10-го декабря 1897 г. за № 6,179 Министерствомъ Внутреннихъ Дѣлъ сборъ съ каждой головы скота установленъ въ 1898 году по $\frac{1}{2}$ коп.

По описи, составленной въ январѣ 1898 г., оказалось въ губерніи рогатаго скота 208,104 головы и, по обложеніи онаго $\frac{1}{2}$ копѣчнымъ сборомъ, получено дохода 1,040 руб. 66 коп., т.-е. менѣе противъ 1897 года на 40 рублей 4 коп. Кромѣ показаннаго выше количества рогатаго скота, было телятъ, не подлежащихъ обложенію сборомъ, 34,088 головы.

Состояніе суммъ по пресѣченію чумы.

Къ 1-му января 1898 года имѣлось наличныхъ денегъ:

1) Въ Главномъ Казначействѣ	65,000 р. —
2) Въ Казначействахъ Плоцкой губерніи	618 » 55
<hr/>	
Итого	65,618 р. 55

Состояніе наличныхъ капиталовъ.

а) Сбора со скотовладѣльцевъ по описи 1898 г.	1,040 р. 66 к.
б) Вышепоказанная наличность, составлявшая къ 1-му января 1898 года	65,618 » 55 »
<hr/>	
Всего состояло капиталовъ	66,659 р. 21 к.

Изъ этой суммы въ 1898 году израсходовано:

1) На издержки по командировкѣ ветеринаровъ, покупку анатомическихъ наборовъ и дезинфекцію	1,034 » 49 »
2) На уплату почтовыхъ издержекъ	1 » 57 »
<hr/>	
Итого	1,036 р. 6 к.

Затѣмъ къ 1-му января 1899 года осталось 65,623 » 15 »

Изъ коихъ хранится:

1) Въ Главномъ Казначействѣ	65,000 » — »
2) Въ Казначействахъ Плоцкой губерніи	623 » 15 »
<hr/>	

Всего, какъ выше 65,623 р. 15 к.

III. Общественные сборы. Къ числу общественныхъ сборовъ

относятся гминные сборы, которые идутъ: 1) на содержаніе гминныхъ управленій; 2) на содержаніе гминныхъ судовъ; 3) на содержаніе гминныхъ начальныхъ училищъ; 4) на расходы, обязательные въ силу разныхъ правительственныхъ распоряженій, и 5) на общественныя надобности, устанавливаемыя самими гминными сходами.

Въ 1898 году, какъ это видно изъ нижеприведенной таблицы, гминныхъ сборовъ израсходовано:

По 1-му пункту	62,052 р. 75 к.
» 2-му »	17,688 » 11 ¹ / ₂ »
» 3-му »	40,649 » 59 ¹ / ₂ »
» 4-му »	15,310 » 2 »
» 5-му »	75,610 » 59 ¹ / ₂ »
<hr/>	

Итого 211,311 р. 7¹/₂ к.

Въ отчетномъ году гминные расходы въ общемъ уменьшены противъ 1897 года на 1,761 руб. 56 коп.

Въ Плоцкой губерніи въ 1898 году находилось: гминныхъ управленій 95, судебныхъ гминныхъ округовъ 29 и гминныхъ начальныхъ училищъ 121, слѣдовательно, среднимъ числомъ, израсходовано:

На 1 гминное управленіе 653 р. 19 к.
 » 1 гминный судебный округъ 609 » 94 »
 » 1 гминное начальное училище около 335 » 95 »

Земли, обложенной гминными сборами, числилось 1,293,475 морговъ 77 прентовъ, средній размѣръ сбора съ каждаго морга земли составлялъ 16,3 коп.

Г М И Н Н Ы Е С Б О Р Ы .

ВЪ УѢЗДАХЪ.	И з р а с х о д о н а н о в ъ 1898 г о д у .										ИТОГО.	Пространство, въ моргахъ, обложенной сборами земли.
	Содержаніе гминныхъ управленій.			Содержаніе гминныхъ судовъ.		Содержаніе гминныхъ начальныхъ училищъ.	Расходы, обязательные въ силу закона, правительственной распоряженій.	На общественныя надобности, установленныя самими гминными сходами.	Итого.	Пространство, въ моргахъ, обложенной сборами земли.		
	Личный составъ.	Канцелярскіе и другіе расходы.	Наемъ помѣщеній.	Общая сумма, отпускаемая гминнымъ на содержаніе гминныхъ судовъ.	Содержаніе гминныхъ судовъ.							
Р у б л и к о п ѣ й к и .												
Плоцкомъ . . .	6267 22	2640 80 1/2	460 „	2438 9	7378 71 1/2	2387 69	10555 69	32628 21	173045 00			
Липновскомъ . .	7903 50	1782 93	620 „	3199 78	10166 75 1/2	1636 55	16997 18 1/2	42306 70	217647 00	83 пр.		
Рыбинскомъ . .	8159 82	2327 77	606 16 1/2	3283 52	7170 75 1/2	3426 62	7324 23 1/2	32298 88 1/2	179422 00			
Серпецкомъ . .	4780 „	1444 97	542 „	1831 95	4628 31 1/2	942 25	10143 75 1/2	24313 26	158452 00			
Млавскомъ . .	6606 „	1684 95	495 „	2430 87	4705 55	2312 72	10920 86	29164 95	221338 00	203 пр.		
Праснышскомъ .	3840 „	3407 63 1/2	92 „	2311 37 1/2	2068 62	420 37	10262 24	22402 24	163093 00	91 пр.		
Цѣхановскомъ .	4145 „	4246 98 1/2	„	2192 55	4530 88 1/2	3633 32	9397 59	28196 83	180473 00			
По губерніи . .	41701 54	17536 4 1/2	2815 16 1/2	17688 11 1/2	40649 59 1/2	15310	275610 59 1/2	211311 7 1/2	1293473 00			

в) Городскіе доходы и расходы.

(Прилагается вѣдомость № 4/6).

Всѣхъ доходовъ по городамъ Плоцкой губерніи
 поступило въ 1898 году 166,214 р. 38
 Болѣ противъ поступления въ 1897 году на 12,967 » 61 1/2
 По отдѣльнымъ источникамъ доходы распределяются слѣдующимъ образомъ:
 Съ городскихъ имуществъ и оброчныхъ статей 15,742 » 33 1/2
 Сборы съ владѣльцевъ недвижимыхъ имуществъ 17,050 » 39

Сборъ съ промышленниковъ	18,339 р. 60 к.
Налоги косвенные	38,537 » 11 »
Доходы вспомогательные	412 » 50 »
» мелочные и случайные	1,484 » 21½ »
» чрезвычайные: отъ казны, городскихъ капиталовъ, недоимокъ и другихъ источниковъ	74,648 » 23 »
Расходовъ изъ городскихъ суммъ произведено въ 1898 году на сумму	135,688 » 20½ »
Больше расхода 1897 года на	24,488 » 50 »

Предметы расхода слѣдующіе:

Содержаніе мѣстъ и лицъ городского управленія	40,624 » 4 »
Содержаніе городскихъ имуществъ и наемъ отъ города помѣщеній	13,703 » 6 »
Наружное благоустройство городовъ	10,883 » 63 »
Содержаніе благотворительныхъ и другихъ общепользныхъ заведеній	11,822 » 52 »
Уплата долговъ	28,297 » 4 »
Мелочныя и экстренныя издержки	2,229 » 65½ »

Расходы единовременные:

По городскому управленію, строительной части и другимъ городскимъ надобностямъ	28,128 » 26 »
--	---------------

Изъ нижеслѣдующей вѣдомости видно, сколько оставалось въ отчетномъ году не взысканныхъ суммъ въ пользу городскихъ кассъ Плоцкой губерніи:

НАЗВАНІЕ ГОРОДОВЪ.	Оставалось въ недоимкѣ отъ прежнихъ лѣтъ.	Подлежало ко взысканію за 1898 годъ.	Всего.		Поступило въ 1898 г.	Осталось въ недоимкѣ въ 1899 г.						
	Р	У	Б	Л	И	К	О	П	Ъ	Й	К	И.
Губерскій гор. Плоцк.	182356	40½	58766	58½	241122	99	66957	90	174165	9		
Уѣздные города:												
Лпно	690	69	13804	50	14495	19	14171	11	324	8		
Рылинъ	3173	25	6957	23	10130	48	5547	34	4583	14		
Млава	3317	23	29066	20½	32383	43½	27239	60½	5143	83		
Серпецъ	1461	32	10008	85	11470	17	10732	50	687	67		
Праснышъ	925	94½	12463	71	13389	65½	12888	6½	1001	59		
Цѣхановъ	5423	86½	17640	26	23064	12½	18605	92	4458	20½		
Заштанне города:												
Вышегородъ	»	»	5448	46½	5448	46½	5448	46½	»	»		
Добряинъ	106	»	5100	28½	5206	28½	5073	47½	132	31		
Итого	197454	70½	159256	9	356710	79½	166214	38	190496	41½		

Капиталы городскихъ кассъ Плоцкой губерніи къ 1-му январю 1899 года составляли:

запасный	274,517 р. 72 к.
постоянный	47,943 » 99 »
залоговой	25,271 » 18 »

Итого . . . 347,732 » 89 »

Изъ коихъ хранятся въ Плоцкомъ Отдѣленіи Государственнаго Банка

запаснаго	42,491 р. 81 к.
постояннаго	47,943 » 99 »
залоговаго	25,271 » 18 »

Итого . . . 115,706 » 98 »

А остальной запасный капиталъ въ количествѣ 232,025 руб. 91 коп. числится въ недоимкѣ по строительнымъ ссудамъ, выданнымъ домовладельцамъ городовъ на постройку домовъ и казармъ для войскъ.

Капиталы эти, не смотря на сдѣланныя въ 1898 году вклады нѣкоторыми кассами, влѣдствіе употребленія части запаснаго капитала на покрытие положенныхъ по росписямъ расходовъ противъ 1897 года уменьшились на 9,969 руб. 43 коп.

Въ числѣ оставшихся недоимокъ въ суммѣ 190,496 руб. 41½ коп. числится по Плоцкой городской кассѣ паспортныхъ пошлинъ 117,058 руб. 38 коп. за незаконное пребываніе жителей Плоцкой губерніи за границею, которыя или вовсе не поступаютъ, или же поступаютъ въ чрезвычайно весьма незначительномъ количествѣ, такъ какъ налагаются преимущественно на лицъ низшаго класса, почти всегда несостоятельныхъ къ уплатѣ таковыхъ.

г) Акцизные сборы.

Плоцкая губернія въ акцизномъ отношеніи раздѣлена на 2 округа (3 и 4, а 1 и 2 округа входят въ составъ Ломжинской губерніи). Въ составъ 3-го округа, Окружное Управленіе котораго находится въ Плоцкѣ, входятъ уѣзды: Плоцкій, Серпецкій (за исключеніемъ гмины Въжунь и Ставшинь), Липновскій и Рыпинскій. Районъ округа раздѣляется на 4 участка, съ мѣстопробываніемъ завѣдывающихъ участ-

ками, помощниковъ надзирателя, въ слѣдующихъ пунктахъ: 1 участка въ гор. Плоцкѣ, 2 участка въ городѣ Серпецѣ, 3 участка въ гор. Липно и 4 участка въ гор. Рыпинѣ. Въ составъ 4-го округа (мѣстонахождение Окружнаго Управленія въ городѣ Млавѣ) входятъ уѣзды: Млавскій, Праснышскій, Цѣхановскій и гмины: Вѣжунь и Ставишинь, Серпецкаго уѣзда. Районъ округа подраздѣляется на 4 участка, съ мѣстопребываніемъ заведывающихъ участками, помощниковъ надзирателя, въ слѣдующихъ пунктахъ: 1 и 2 участковъ въ гор. Млавѣ, 3 участка въ гор. Цѣхановѣ и 4 участка въ посадѣ Журоминѣ.

Изъ главнѣйшихъ отраслей акцизныхъ доходовъ по Плоцкой губерніи за 1898 годъ замѣтно лишь увеличеніе поступления акциза съ вина и спирта сравнительно съ предшествовавшимъ годомъ на 182,891 р. 75 к. и уменьшеніе дохода: за патентный сборъ на 12,155 руб. 25 коп. и по пивоваренному производству на 13,057 руб. 55 коп.; увеличеніе дохода по акцизу съ вина и спирта объясняется тѣмъ, что почти весь Плонскій уѣздъ, Варшавской губерніи, снабжается казеннымъ виномъ изъ Плоцкаго казеннаго виннаго склада и поступившій за это вино акцизъ сполна зачисляется по этому складу, а также, что со введеніемъ казенной продажи питей, ввозъ вина изъ Варшавской и другихъ губерній въ Плоцкую губернію значительно сократился и на мѣстное употребленіе расходуется почти исключительно вино, приготовленное въ мѣстныхъ казенныхъ винныхъ складахъ въ г.г. Плоцкѣ и Млавѣ; доходъ отъ патентнаго сбора уменьшился въ 1898 г. на томъ основаніи, что со введеніемъ казенной продажи питей, торговля питьями составляетъ исключительное право казны и разрѣшенія на право производствъ таковыми выдаются съ крайнею осторожностью лицамъ, наиболѣе заслуживающимъ довѣріе; на уменьшеніе поступления акциза съ пива главное вліяніе оказало значительное сокращеніе, со введеніемъ казенной продажи питей, мѣсть раздробительной продажи пива.

Увеличеніе поступления акциза съ сахара сравнительно съ предшествовавшимъ годомъ на 69,166 руб. 72 коп. объясняется тѣмъ, что въ 1898 году уплачивался акцизъ не только за сахаръ, выдѣланный въ семь годъ, но и за излишки сахара, перешедшіе въ производство сахарныхъ заводовъ отъ предыдущаго года.

Превышеніе или уменьшеніе въ 1898 году другихъ показанныхъ въ вѣдомости доходовъ можетъ быть объяснено, въ виду незначительныхъ колебаній, простою случайностью.

Случаевъ нарушенія правилъ Устава о пит. сборѣ было обнаружено 124 и Уст. о таб. сборѣ 83, а всего 207 (въ 1897 г. было 246); въ числѣ ихъ выдающихся дѣлъ не было, — обнаруженныя нарушенія касались преимущественно правилъ о торговлѣ питьями и табакомъ.

Вѣдомость о числѣ въ каждомъ изъ уѣздовъ Плоцкой губерніи винокуренныхъ, пиво и медоваренныхъ, укеусныхъ, а также свеклосахарныхъ заводовъ съ обозначеніемъ суммы учтеннаго и поступившаго акциза за 1898 годъ.

№ по порядку.	НАЗВАНІЕ ЗАВОДОВЪ.	Сумма учтеннаго акциза.		Сумма поступившаго акциза.	
		Руб.	коп.	Руб.	коп.
По винокуренымъ заводамъ.					
<i>Липовскаго уѣзда:</i>					
1	Вельге № 7	8801	28	4	12
2	Скемпе № 1	212148	89	606	72
3	Сѣдинъ № 4	25862	69	249	7
4	Цѣлухово № 98	36516	23	193	37
5	Кариково № 105	62265	54	277	54
	Итого	345594	63	1330	82
<i>Рыпинскаго уѣзда:</i>					
6	Окалево № 85	49449	81	85	29
7	Скрвильно № 86	81067	81	14	22
	Итого	130517	62	99	51
<i>Млавскаго уѣзда:</i>					
8	Гржибово-Виндыки № 50	114502	44	6077	97
9	Зелена № 62	118661	"	5	90
10	Любовидзъ № 83	109902	55	"	"
11	Розвозинъ № 82	212476	42	"	"
	Итого	555542	41	6083	87
<i>Цѣхановскаго уѣзда:</i>					
12	Либерадзъ № 27	78017	82	14645	6
	Итого по винокуренымъ заводамъ	1109672	48	22159	26

№ по поряд- ку.	НАЗВАНІЕ ЗАВОДОВЪ.	Сумма		Сумма	
		учтеннаго		поступившаго	
		акциза.		акциза.	
		Руб.	коп.	Руб.	коп.
По пивовареннымъ заводамъ.					
<i>Плоцкаго уѣзда:</i>					
1	Машево № 6	9600	"	9369	60
2	Вышегородъ № 15	990	"	1023	"
<i>Серпейскаго уѣзда:</i>					
3	Раціонжъ № 36	126	"	126	"
4	Серпецъ № 64	4282	80	4282	80
5	Журоминъ № 13	691	20	729	65
<i>Млавскаго уѣзда:</i>					
6	Млава № 27	180	"	180	"
7	Млава № 44	714	"	714	"
8	Шренскъ № 41	201	"	221	5
<i>Праснышскаго уѣзда:</i>					
9	Праснышъ № 33	1828	80	1828	80
10	Геленово № 38	903	90	943	20
11	Хоржеле № 40	1183	20	1122	"
12	Войтутство-Праснышъ № 3	13	80	13	80
<i>Цѣхановскаго уѣзда:</i>					
13	Щуржинъ № 9	147	"	147	"
14	Цѣхановъ № 18	8200	80	7356	60
<i>Липновскаго уѣзда:</i>					
15	Глодово № 14	4941	"	4941	"
<i>Ратинскаго уѣзда:</i>					
16	Пяски № 42	567	"	567	"
Итого по пивовареннымъ заводамъ		34570	50	33565	50
По медовареннымъ заводамъ.					
<i>Плоцкаго уѣзда:</i>					
1	Плоцъ № 9	5	"	5	"
<i>Млавскаго уѣзда:</i>					
2	Млава № 6	10	"	10	"
<i>Серпейскаго уѣзда:</i>					
3	Серпецъ № 2	5	"	5	"
<i>Праснышскаго уѣзда:</i>					
4	Праснышъ № 1	10	"	10	"
Итого по медовареннымъ заводамъ		30	"	30	"
По водочнымъ заводамъ.					
<i>Плоцкаго уѣзда:</i>					
1	Плоцъ № 5	"	"	"	"
По укуснымъ заводамъ.					
<i>Плоцкаго уѣзда:</i>					
1	Плоцъ № 4	5	1	5	1

По Плоцкой губернии.	1897 г.		1898 г.	
	руб.	коп.	руб.	коп.
1. Действовало заводовъ:				
а) винокуренныхъ			11	12
б) пивоваренныхъ			15	16
в) медоваренныхъ			3	4
г) водочныхъ			1	"
д) сахарныхъ			3	3
е) уксусныхъ			"	1
2. Оптовыхъ складовъ, ренсковыхъ погребовъ, шинковъ, корчемъ и другихъ разнаго рода заведеній			641	283
3. Выкурено вина			10682941, ⁰	11096724, ⁰
4. Вывезено за границу			4944895 ⁰	5554600, ⁰
5. Поступило акциза за вино и спиртъ, а также за незаконно выдѣланное и конфискованное контрабандное вино	313667	37	22159	26
6. Акциза съ вина и спирта по Плоцкому казенному складу	"	"	305447	14
7. Акциза съ вина и спирта по Млавскому казенному складу	"	"	168952	72
8. Акциза съ водочныхъ заводовъ	1806	37	"	"
9. Акциза съ пива и медоваренія	46653	5	33595	50
10. Патентнаго сбора	22375	64	10220	39
11. Взъсканій за нарушеніе питейнаго Устава	65	60	"	"
12. Акциза съ конфискованныхъ дрожжей	3	"	"	"
По табачному производству.				
1. За табачные патенты, свидѣтельства и марки Дополнительнаго 50% сбора съ патентовъ	8360	50	10229	68
2. За бандероли для оклейки конфискованныхъ табачныхъ издѣлій	4118	"	5074	"
3. Штрафовъ и конфискаціонныхъ	14	56	35	11
4. Табачныхъ лавокъ и лавочекъ	31	85	69	87
	1485	"	1630	"

По сахарнымъ заводамъ Плоцкой губерніи.

НАЗВАНІЕ УѢЗДОВЪ И ЗАВОДОВЪ.	Выдѣлано сахарнаго песку.		На сумму акциза.		Патент- наго сбора.		Поступило акциза.		Дополнитель- наго налога.	
	пуды.	фун.	руб.	коп.	руб.	к.	руб.	коп.	рубли.	коп.
<i>Цѣхановскій уѣздъ:</i>										
Изабелинскій въ 1897 г.	133833	„	234207	75	492	28	150390	14	„	„
въ 1898 г.	48721	„	85261	75	631	99	223034	18	„	„
Красипецкій въ 1897 г.	191308	32 ¹ / ₂	334790	42 ¹ / ₂	1051	20	231847	99	„	„
въ 1898 г.	260170	17	455298	24	1290	2	42136	17	{ 734 пенн 10	31
Цѣхановскій въ 1897 г.	190997	39	334246	45 ¹ / ₂	829	59	142165	41	„	„
въ 1898 г.	172635	35	302112	82 ¹ / ₄	935	18	328399	91 ¹ / ₄	{ 5 пенн 1	21
Итого по Плоцкой губ.:										
въ 1897 г.	516139	31 ¹ / ₂	903244	63	2373	7	524403	54	„	„
въ 1898 г.	481527	13	842672	81 ¹ / ₄	2857	19	593570	26 ¹ / ₄	{ 739 пенн 11	52

д) Натуральныя повинности.

Изъ натуральныхъ повинностей по прежнему отбывались: квартир-
ная, подводная, дорожная и воинская.

1. Квартирная повинность. Квартиры для войскъ и помѣщенія подь
хозяйственныя ихъ заведенія въ отчетномъ году отводимы были нату-
рою, въ домахъ городскихъ и сельскихъ обывателей, или же для найма
таковыхъ по требованіямъ нѣкоторыхъ частей войскъ отпускались день-
ги, согласно Высочайше утвержденнаго, 2-го мая 1886 года, мнѣнія Госу-
дарственнаго Совѣта о возвышеніи воинскихъ квартирныхъ окладовъ въ
Царствѣ Польскомъ и въ размѣрахъ, опредѣленныхъ приложенными къ
нему табелями лит. А и Б.

Квартирнымъ довольствіемъ въ теченіе 1898 года пользовались слѣ-
дующія части войскъ:

- a) Управление 1-ой Стрѣлковой бригады;
- б) 1-ый и 2-ой Стрѣлковые полки;
- в) Штабъ 15-ой Кавалерійской дивизіи;
- г) 46-ой драгунскій Переяславскій Императора Александра III полкъ;
- д) 47-ой драгунскій Татарскій полкъ;
- е) 48-ой драгунскій Украинскій полкъ;

ж) 3-й Уральскій казачій полкъ;
 з) 1-ая, 2-ая и 3-ья легкія батареи 1-го Стрѣлковаго Артиллерійскаго дивизиона;

- и) 12-ая и 22-ая Конно-Артиллерійскія батареи;
- і) 30-ый пѣхотный Полтавскій полкъ;
- к) 32-ой пѣхотный Кременчугскій полкъ;
- л) Плоцкая и Цѣхановская мѣстные уѣздныя команды;
- м) Чины Плоцкаго продовольственнаго магазина;
- н) Жандармскія Управленія и
- о) Земская стража.

Квартиры для чиновъ земской стражи были отводимы въ натурѣ въ домахъ городскихъ и сельскихъ обывателей, согласно тарифа, приложеннаго къ ст. 10 Высочайше утвержденнаго, 31-го мая 1863 г., Положенія о новой раскладкѣ квартирнаго сбора въ губерніяхъ Царства Польскаго, помѣщенія же подъ хозяйственныя заведенія той же стражи отводились въ натурѣ и по тарифу, приложенному къ § 1-му Положенія, утвержденнаго бывшимъ Совѣтомъ Управленія въ Царствѣ Польскомъ 9-го (21-го) сентября 1866 года.

Общая численность войскъ въ Плоцкой губерніи, за исключеніемъ Жандармскихъ Управленій и земской стражи, простиралась до 15,700 человекъ.

При расположеніи вышеуказанныхъ частей войскъ въ отчетномъ году, какъ и въ прежнее время, обращено было вниманіе, чтобы полковые и батальонные штабы находились въ мѣстахъ существованія казарменныхъ помѣщеній.

2. Подводная повинность. Поставка жителями Плоцкой губерніи подводъ для войскъ и должностныхъ лицъ, имѣющихъ на то право, производилась по очереди, для чего ведутся особые списки въ гминныхъ управленіяхъ—по селеніямъ и въ магистратахъ—по городамъ.

Поставляемыя подводы подраздѣляются на двѣ категории: платныя и бесплатныя.

Платныя подводы, на основаніи правилъ, утвержденныхъ постановленіемъ 6. Совѣта Управленія Царства Польскаго отъ 22-го апрѣля (4-го мая) 1858 года, поставляются войскамъ, чинамъ земской стражи

и для этапных пунктовъ, съ платою по двѣ копейки за одноконную и по четыре копейки за двуконную съ вереты. Платныя подводы поставляются также и по таксѣ почтовыхъ прогоновъ на трактахъ, гдѣ нѣтъ почтовыхъ лошадей, чинамъ мѣстной администраціи, чинамъ крестьянскихъ учрежденій и акцизнаго вѣдомства, а также офицерамъ пограничной стражи и таможеннымъ чиновникамъ, при разъѣздахъ по дѣламъ службы.

Безплатныя подводы, на основаніи дѣйствующихъ узаконеній, поставляются: чинамъ судебного вѣдомства и врачамъ, при производствѣ вскрытій мертвыхъ тѣлъ, медицинскимъ чиновникамъ и ветеринарамъ, при проѣздахъ для привитія оспы по гминамъ и въ случаѣ появленія эпидемическихъ болѣзней, нижнимъ чинамъ наблюдательнаго корпуса жандармовъ, при разъѣздахъ по дѣламъ службы, для неимущихъ больныхъ, отправляемыхъ въ больницы, и чинамъ гминной полиціи, для разъѣздовъ по дѣламъ службы.

Прилагаемая вѣдомость показываетъ количество поставленныхъ въ 1898 году обывательскихъ подводъ жителями Плоцкой губерніи.

Наименованіе поставленныхъ подводъ.	ВЪ ТОМЪ ЧИСЛѢ:			Всего поставлено подводъ въ 1898 году.		На сумму.	
	Платныхъ, на основаніи приказа 22-го апрѣля 1868 г.	Платныхъ, по таксѣ почтовыхъ прогоновъ.	Безплатныхъ.	Платныхъ.	Безплатныхъ.	Руб.	коп.
Одноконныхъ	3369	»	561	3369	561	1482	25
Нароконныхъ	4647	603	6070	5250	6070	4766	90
Трехконныхъ	»	4	»	4	»	6	50
Четырехконныхъ	»	21	»	21	»	72	34
Итого	8016	628	6631	8644	6631	6327	99

3. Дорожная повинность. На основаніи Высочайше утвержденныхъ 19-го іюня 1870 г., Правилъ о порядкѣ содержанія земскихъ дорогъ въ здѣшнемъ краѣ, содержаніе 2-о-разрядныхъ дорогъ и находящихся на нихъ мостовъ производится гминною повинностью.

Раскладка этой повинности между жителями и установленіе порядка отбыванія оной предоставлены гминнымъ сходамъ, а наблюденіе за отбываніемъ этой повинности возложено на гминныхъ войтовъ.

Содержаніе же земскихъ дорогъ 2-го разряда на городскихъ земляхъ отнесено къ обязанности городскихъ обществъ.

Для отбыванія гминной повинности въ 1898 году, по постройкѣ, ремонтнровкѣ и вообще содержанію 2-о-разрядныхъ дорогъ и находящихся на нихъ мостовъ, употреблено было натурою 26,754 пѣшихъ дней и 10,236 конныхъ дней и наличными деньгами, взамѣнъ натуральной повинности, 7,188 руб. 85¹/₂ коп.

Земскія дороги 3-го разряда положено, на основаніи вышесказанныхъ Правилъ, содержать на счетъ сельскихъ обществъ или владѣльцевъ, черезъ земли которыхъ онѣ пролегають.

4. Военская повинность. Подлежало къ исполненію военной повинности въ 1898 году по Плоцкой губерніи 5,394 человекъ.

Въ томъ числѣ метало жеребій:

христіанъ	4,747 челов.
евреевъ	647 »
<hr/>	
Итого	5,394 »

По разверткѣ назначено къ поступленію на службу	1,750 »
Поступило: христіанъ	1,534 »
» евреевъ	185 »
<hr/>	
Итого	1,719 »

Затѣмъ осталось въ недоборѣ:

христіанъ	4 »
евреевъ	27 »

Въ числѣ принятыхъ заключается:

<i>a)</i> имѣющихъ право на сокращенные сроки службы по 1, 2 и 3 пунк. ст. 64 Устава о военной повинности	5 »
На общій срокъ	1,714 »
<i>b)</i> умѣющихъ читать и писать или только читать	430 »
неграмотныхъ	1,289 »

е) по происхожденію:	русскихъ	6 челов.
	поляковъ	1,405 »
	нѣмцевъ	123 »
	евреевъ	185 »

Итого 1,719 »

в) женатыхъ	143 »
холостыхъ	1,576 »

д) зачислено въ запасъ на основаніи 80 и 81

ст. Уст. 11 »

Зачислено въ ратники ополченія: 1-го разряда 603 »

2-го разряда 1,098 »

Не явилось къ освидѣтельствуванію подлежащихъ по вынужденію же-
ребью поступленію на службу:

христіанъ 122 челов.

евреевъ 21 »

Итого 143 »

Общіе расходы казны въ Плоцкой губерніи по призыву и приему на службу, а также на содержаніе уѣздныхъ по воинской повинности Присутствій, произведенные на основаніи ст. 170, 186, 188 и 189 Уст. о воин. повин., составляютъ 7,984 руб. 36 коп., на 81 руб. 42 коп. болѣе расходовъ 1897 года.

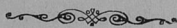

III.

Общественное благоустройство и благочиніе.

а) Казенныя и общественныя зданія.

Казенныя и общественныя зданія въ Плоцкой губерні заняты большею частию присутственными мѣстами, а частию отданы подъ военныя и другія учрежденія.

Одни изъ этихъ зданій содержатся на счетъ казенныхъ суммъ, ежегодно отпускаемыхъ по смѣтѣ Министерства Внутреннихъ Дѣлъ, другія же на счетъ городскихъ и общественныхъ суммъ.

Въ отчетномъ году сдѣланы слѣдующія новыя постройки, перестройки и исправленія.

На счетъ казенныхъ суммъ.

Въ губернскомъ гор. Плоцкѣ:

1) На двухъ сараяхъ б. солянаго магазина, занимаемыхъ военными пехотами, замѣнены старыя кровли новыми подряднымъ способомъ на сумму 726 руб. 96 коп.

2) Въ зданіи Плоцкаго Отдѣленія Государственнаго Банка произведены нѣкоторыя ремонтныя работы подряднымъ способомъ на сумму 845 руб. 46 коп.

3) Въ зданіяхъ слѣдственной и уголовной тюремъ произведенъ обыкновенный годичный ремонтъ хозяйственнымъ способомъ на сумму 1,000 руб., отпущенную Министерствомъ Внутреннихъ Дѣлъ по Тюремному Управленію.

4) Въ зданіяхъ б. солянаго магазина, занимаемыхъ военными пех-

гаузами, произведены мелкія ремонтныя работы подряднымъ способомъ на сумму 459 руб. 67 коп.

5) Въ зданіи Плоцкой мужской гимназіи произведенъ обыкновенный ремонтъ по обновленію классныхъ комнатъ и коридоровъ подряднымъ способомъ на сумму 727 руб.

6) Въ зданіи Плоцкаго Губернскаго Правленія произведенъ ремонтъ на сумму 2,986 руб. 39 коп., отпущенную по смѣтѣ Министерства Внутреннихъ Дѣлъ.

7) Въ казенныхъ домахъ № 64, № 54/55 и № 60 произведены мелкія починки на сумму 282 руб. 81 коп.

Въ уѣздныхъ городахъ:

8) Произведены мелкія ремонтныя работы въ домѣ Россадовскаго, въ коемъ помѣщается лазаретъ 48-го драгунскаго Украинскаго полка, въ городѣ Серпецѣ, хозяйственнымъ способомъ за сумму 78 руб.

9) Произведенъ мелкій ремонтъ въ домѣ Нусена Ковальскаго, въ коемъ помѣщается лазаретъ 47-го драгунскаго Татарскаго полка, въ посадѣ Бѣжунѣ, хозяйственнымъ способомъ за сумму 80 руб.

10) Произведенъ мелкій ремонтъ въ домѣ Рифки Левъ, въ коемъ помѣщается лазаретъ 30-го пѣхотнаго Полтавскаго полка, въ гор. Праснышѣ, хозяйственнымъ способомъ за сумму 75 руб.

11) Въ казенныхъ зданіяхъ Уѣздныхъ Управленій производились обыкновенныя ремонтныя работы, относящіяся къ поддержанію построекъ въ исправности, изъ общей суммы 1.046 руб., назначенной по смѣтѣ Министерства Внутреннихъ Дѣлъ.

На счетъ городскихъ суммъ.

Въ губернскомъ гор. Плоцкѣ:

1) Поставленъ новый котель для городской скотобойни хозяйственнымъ способомъ за сумму 150 руб.

2) Поставлены новыя номерныя и общія купальни на рѣкѣ Вислѣ въ счетъ суммы, исчисленной по смѣтѣ 5,255 руб. 87 коп.

3) Произведенъ мелкій ремонтъ зданія своднаго лазарета 1-го и 2-го Стрѣлковыхъ полковъ хозяйственнымъ способомъ за сумму 133 руб.

4) Произведенъ ремонтъ строеній въ городекой недвижимости «Черный Дворъ», занимаемой тремя артиллерійскими батареями, хозяйственнымъ способомъ за сумму 966 руб. 82 коп.

5) Построены новый рѣшетчатый заборъ и три мостика въ городской недвижимости «Черный Дворъ», а также произведены дополнительные ремонтныя работы въ зданіи городекихъ казармъ № 100⁵ за сумму 1,007 руб. 70 коп.

6) Произведенъ ремонтъ сторожевой будки на пожарной каланчѣ на зданіи Магистрата за сумму 37 руб. 32 коп.

7) Произведенъ ремонтъ городской скотобойни хозяйственнымъ способомъ за сумму 459 руб.

8) Поставлено 6 новыхъ фонарей на чугунныхъ столбахъ въ городской аллеѣ и за Плонскою заставою хозяйственнымъ способомъ за сумму 258 руб. 14 коп.

9) Содержаніе въ порядкѣ и чистотѣ городскихъ садовъ и скверовъ 891 руб. 31 коп.

10) Ремонтъ 2-о-разрядныхъ дорогъ въ чертѣ земель города Плоцка и вымощеніе обочинъ на Плоцко-Плонскомъ шоссе возлѣ Стрѣлковыхъ казармъ подряднымъ способомъ въ счетъ суммы, исчисленной по смѣтѣ на 1,573 руб. 35 коп.

Въ уѣздахъ:

11) Произведенъ ремонтъ зданія городекаго Магистрата, разобраны старыя деревянныя отхожія мѣста и построены новыя каменныя во дворѣ сего же Магистрата, а также построенъ каменный сарай съ навѣсомъ въ уѣздномъ городѣ Липно подряднымъ способомъ за сумму 3,968 руб. 79 коп.

12) Произведенъ ремонтъ городской скотобойни, починенъ чугунный насосъ и построенъ деревянный домъ для сторожа во дворѣ сей же скотобойни въ уѣздномъ городѣ Липно подряднымъ способомъ за сумму 998 руб. 6 коп.

13) Произведенъ ремонтъ городской скотобойни въ городѣ Добержинѣ на р. Вислѣ подряднымъ способомъ за сумму 388 руб. 55 коп.

14) Произведенъ обыкновенный ремонтъ полицейскаго и подслѣдственнаго ареста въ гор. Млавѣ за сумму 123 руб. 88 коп.

15) Произведенъ мелкій ремонтъ дома городского училища въ уѣздномъ городѣ Млавѣ за сумму 38 руб. 98 коп.

16) Произведенъ ремонтъ зданія скотобойни въ городѣ Млавѣ подряднымъ способомъ за сумму 867 руб. 2 коп.

17) Поставлены для временной скотобойни въ городѣ Серпецѣ нѣкоторые предметы и сдѣланы нужныя приспособленія хозяйственнымъ способомъ за сумму 87 руб. 67 коп.

18) Построенъ заборъ вокругъ плаца на углу улицъ Св. Духа и Свѣрчево въ городѣ Праснышѣ подряднымъ способомъ за сумму 144 руб. 56 коп.

19) Произведенъ ремонтъ зданія мясныхъ рядовъ въ гор. Праснышѣ подряднымъ способомъ за сумму 412 руб. 88 коп.

20) Построено въ городѣ Млавѣ 2-хъэтажное зданіе для пожарныхъ инструментовъ и городского собранія подряднымъ способомъ по смѣтѣ, исчисленной на сумму 15,127 руб. 35 коп.

На счетъ общественныхъ суммъ.

Въ уѣздахъ:

1) Въ посадѣ Вѣльскѣ, Плоцкаго уѣзда, построено каменное хозяйственное строеніе для настоятеля прихода за сумму 575 руб. 63 коп.

2) Въ посадѣ Скемпе, Липновскаго уѣзда, произведенъ ремонтъ еврейской мыквы хозяйственнымъ способомъ за сумму 193 руб. 44 коп.

3) Въ уѣздномъ городѣ Липно произведенъ ремонтъ еврейской мыквы хозяйственнымъ способомъ за сумму 332 руб. 40 коп.

4) Въ уѣздномъ городѣ Млавѣ построена сторожевая будка и деревянный заборъ при Православномъ кладбищѣ хозяйственнымъ способомъ за сумму 625 руб. 14 коп.

5) Въ городѣ Млавѣ починенъ женскій хоръ въ еврейской синагогѣ хозяйственнымъ способомъ за сумму 142 руб. 96 коп.

6) Въ дер. Унецкъ, Серпецкаго уѣзда, построена каменная ограда вокругъ приходскаго кладбища хозяйственнымъ способомъ за сумму 377 руб. 6 коп.

7) Въ пос. Вѣжунѣ, Серпецкаго уѣзда, выкрашены масляною краскою стѣны приходскаго костела за сумму 743 руб. 33 коп.

8) Въ городѣ Серпецѣ построенъ каменный домъ для викарія при соборномъ и бенедиктинскомъ костелѣ подряднымъ способомъ за сумму 4,683 руб. 13 копѣекъ.

9) Въ дер. Садлово, Рыпинскаго уѣзда, покрыта крыша фальцеватою черепицею на приходскомъ костелѣ хозяйственнымъ способомъ за сумму 917 руб. 62 коп.

10) Въ городѣ Праснышѣ произведенъ ремонтъ еврейской синагоги хозяйственнымъ способомъ за сумму 478 руб. 71 коп.

11) Въ дер. Красне, Цѣхановскаго уѣзда, произведена капитальная починка органовъ въ приходскомъ костелѣ хозяйственнымъ способомъ за сумму 1,060 руб. 80 коп.

12) Въ дер. Черноцинъ, Цѣхановскаго уѣзда, произведена ремонтировка католической часовни хозяйственнымъ способомъ за сумму 950 руб. 8 коп.

Ч а с т н ы я п о с т р о й к и .

Въ теченіе 1898 года, по утвержденнымъ планамъ, возведены въ городахъ и посадахъ Плоцкой губерніи слѣдующія каменные и деревянные строения:

Въ гор. Плоцкѣ:

Каменныхъ 3-хъэтажныхъ жилыхъ домовъ построено два, каменныхъ 2-хъэтажныхъ три, каменныхъ 1-ноэтажныхъ два, флигелей построено три, 3-хъэтажныхъ три, 2-хъэтажныхъ одинъ, 1-ноэтажныхъ три, каменный сараевъ построено: 1-ноэтажныхъ семь, 2-хъэтажныхъ два, 3-хъэтажныхъ одинъ, деревянныхъ сараевъ и навѣсовъ построено семь. На приходскомъ кладбищѣ построена одна каменная гробница и начаты работы по постройкѣ каменной кладбищенской часовни.

Проведены канализаціонныя сточныя штейнгутовые трубы къ городскому водостоку отъ двухъ недвижимостей. Стоимость этихъ построекъ простирается до 80,000 руб.

Въ уѣздахъ и посадахъ:

Построены каменные казармы для казачьяго № 3 Уральскаго полка въ городѣ Липно, предпринимателями Маркусомъ Гольдштейномъ и П.

пономъ Звыкельскимъ, съ помощью сеуды изъ городскихъ и казенныхъ капиталовъ.

Въ имѣніи Вельге, Липновскаго уѣзда, построенъ винокуренный заводъ.

Въ имѣніи Нидзень, Плоцкаго уѣзда, построенъ свеклосахарный заводъ.

Устроены новыя приходскія кладбища одно въ деревнѣ Свенценецъ, а другое въ дер. Слупно, Плоцкаго уѣзда. Въ посадѣ Добржинѣ, Рыпинскаго уѣзда, устроено новое еврейское кладбище.

Построено въ уѣздныхъ городахъ и посадахъ: каменныхъ жилыхъ одноэтажныхъ домовъ шесть, такихъ же 2-хъэтажныхъ домовъ девять, каменныхъ одноэтажныхъ флигелей четыре, каменныхъ 2-хъэтажныхъ флигелей три, деревянныхъ жилыхъ домовъ и флигелей девятнадцать, сараевъ каменныхъ четырнадцать, сараевъ деревянныхъ двадцать восемь.

Стоимость этихъ строеній простирается до 750,000 руб.

б) Дороги, мосты и перевозки.

1. Дороги. Въ предѣлахъ Плоцкой губерніи пролегаетъ Привислинская желѣзная дорога черезъ уѣздные города: Цѣхановъ и Млаву до прусской границы, прорѣзывая два уѣзда губерніи: Цѣхановскій и Млавскій, на протяженіи 53½ верстъ. Станціи этой дороги находятся: въ Гонсоцинѣ, Цѣхановѣ, Конопкахъ и Млавѣ.

Единственные, улучшенные пути сообщенія въ губерніи составляютъ шоссеыя дороги, построенныя въ прежнее время шарварковыми средствами, а въ послѣднее время — на суммы губернскаго земскаго дорожнаго сбора; такимъ образомъ построено шоссеыныхъ дорогъ по конецъ 1898 года 462 версты 96½ саж. Въ томъ числѣ имѣется вымощенныхъ дорогъ черезъ посады и города 30 верстъ 255 саж. и шоссированныхъ 431 верста 431,5 саж. Этими дорогами губернской городъ Плоцкъ соединенъ съ 5-ю городами: Млавою, Праснышемъ, Цѣхановомъ, Серпецомъ и Липно.

Съ 1871 года, на основаніи Высочайше утвержденныхъ, 19-го іюня 1870 г., Правиль о содержаніи земскихъ дорогъ въ губерніяхъ Привис-

слинского края, всё тракты съ участками шоссейныхъ дорогъ раздѣлены на губернскіе и уѣздные.

Къ губернскимъ 1-о-разряднымъ относятся 309 верстѣ 338, саж.; а къ уѣзднымъ 2-о-разряднымъ причислена остальная часть шоссейныхъ и вымощенныхъ дорогъ, въ количествѣ 152 верстѣ 258 саж. Всего губернскихъ 1-о-разрядныхъ дорогъ по конецъ 1898 года 365 верстѣ 123, саж., въ томъ числѣ:

вымощенной дороги	9 вер. 482 ¹ / ₂ саж.
шоссированной	299 » 356 »
грунтовой	55 » 285 »

А всего, какъ выше 365 вер. 123¹/₂ саж.

Первоградныя губернскія дороги имѣютъ слѣдующія протяженія:

1) Плоцко-Варшавскій трактъ	34 вер. 365 саж.
2) Плоцко-Млавскій, иначе Млавско-Кенигсбергскій трактъ	86 » 300 »
3) Цѣханово - Праснышско - Пултускій трактъ	39 » 457 ¹ / ₂ »
4) Липновско-Влодавскій трактъ	21 » 131 »
5) Рыпинско-Добжинскій трактъ	24 » 300 »
6) Вѣльско-Серпецкій трактъ	22 » 155 »
7) Привислинско-Плоцко-Вышегородскій трактъ	23 » — »
8) Дорога отъ гор. Млавы до станціи Привислинской желѣзной дороги	2 » 100 »
9) Дорога отъ гор. Цѣханова до станціи Привислинской желѣзной дороги	1 » 189 »
10) Серпецко-Липновскій трактъ	19 » 47 »
11) Цѣханово-Раціонжскій трактъ	25 » — »
12) Рыпинско-Серпецкій трактъ	26 » 425 »
13) Рыпинско-Страсбургскій трактъ	14 » 17 »
14) Цѣханово-Пултускій трактъ	24 » 137 »

Всего . . . 365 вер. 123¹/₂ саж.

Разница въ количествѣ губернскихъ 1-о-разрядныхъ и уѣздныхъ 2-о-разрядныхъ дорогъ, показанныхъ въ обзорѣ за 1897 годъ, въ сравненіи съ количествомъ верстъ, показанныхъ въ настоящемъ обзорѣ, происходитъ отъ того, что по распоряженію Министерства Внутреннихъ Дѣлъ нѣкоторыя уѣздныя 2-о-разрядныя дороги перечислены въ 1-ый разрядъ губернскихъ дорогъ.

Ремонтировка шоссеиныхъ участковъ, расположенныхъ по направленіямъ 1-о-разрядныхъ губернскихъ дорогъ, производилась въ отчетномъ 1898 году подряднымъ способомъ на суммы губернскаго дорожнаго сбора, по смѣтамъ и проектамъ, утвержденнымъ Пlockимъ Губернскимъ Правленіемъ.

На ремонтировку губернскихъ шоссеиныхъ дорогъ, составившихъ въ началѣ 1898 года 300 верстъ 44½ саж., расходы изъ суммъ губернскаго дорожнаго сбора въ теченіе того же 1898 года составляютъ:

а) на ремонтировку шоссеиныхъ участковъ	55,515 р. 66 к.
б) на починку и перестройку мостовъ и подземныхъ водоотводныхъ цементныхъ трубъ и каменныхъ каналовъ	2,857 » 19 »
в) на покупку и починку дорожныхъ орудій и инструментовъ	133 » 30 »
г) на содержаніе личнаго состава дорожной службы	11,945 » — »
д) на уплату редакціямъ газетъ за публикацію о торгахъ	226 » 53 »
А всего	70,677 р. 68 к.

Въ счетъ этой суммы ассигновано по конецъ 1898 года 47,140 р. 79 коп., а остальная часть 23,536 руб. 89 коп. будетъ ассигнована послѣ окончанія работъ въ 1899 году.

Такимъ образомъ, ремонтировка одной версты губернскаго шоссе обошлась въ продолженіе 1898 г., среднимъ числомъ, 235 руб. 52¼ коп.

Представляемая таблица указываетъ, сколько и какихъ издержекъ приходится, среднимъ числомъ, на ремонтировку одной версты 1-о-разрядныхъ губернскихъ шоссеиныхъ дорогъ.

НА ВЕРСТУ ПРИХОДИТСЯ ИЗДЕРЖЕКЪ.													
Кубических саженей щебня.	По поставкѣ булыжника и разбивкѣ въ щебень.	По содержанію въ исправности мостовъ и трубъ.	По очисткѣ бортовъ и углубленію каналъ и раз- стѣлкѣ ще- ня.	По отчисле- нію 4% въ пользу техни- ковъ.	По содержа- нію кондук- торовъ и до- рожныхъ сто- рожей.	По покупкѣ или починкѣ дорожныхъ орудій и ин- струментовъ.	Всего содержаніе одной версты стоитъ.	Р у б л и и к о п т ь и к и.					
								6	153	18	9	15 1/2	25

Въ отчетномъ 1898 году приступлено къ передѣлкѣ 26^{425,500} верствъ 1-о-разряднаго Рыпинско-Серпецкаго грунтоваго тракта въ Серпецкомъ и Рыпинскомъ уѣздахъ, начиная отъ гор. Серпеца до гор. Рыпина. Работы по постройкѣ шоссе на вышесказанномъ трактѣ, вмѣстѣ съ постройкою мостовъ и цементныхъ трубъ, сданы съ подряда за сумму 80,288 рублей.

Второ-разрядныхъ дорогъ въ губерніи по конецъ 1898 года числится 1,265 верствъ 90 1/2 саж.

Въ томъ числѣ:

вымощенныхъ участковъ	20 вер.	272 1/2 саж.
шоссированныхъ участковъ	131	485 1/2
грунтовыхъ дорогъ	1,112	332 1/2

Помѣщенная ниже вѣдомость улучшеннымъ путямъ сообщенія, посредствомъ передѣлки грунтовыхъ дорогъ въ шоссейныя или мостовыя, показываетъ, сколько таковыхъ приходится на одну квадратную милю площади уѣзда, по каждому уѣзду отдѣльно:

Наименованіе уѣздовъ.	Протяженіе дорогъ въ верстахъ и саженихъ.							Затѣмъ, изъ общаго протяженія улучшенныхъ дорогъ на одну милю приходится верствъ.	Пространство уѣздовъ въ квадратныхъ миляхъ.
	Улучшенныя въ 1898 г. пути сообщенія.								
	Губернскихъ 1-о-разрядныхъ дорогъ.	Уѣдныхъ 2-о-разрядныхъ шоссированныхъ и вымощенныхъ дорогъ.	В С Е Г О .						
В е р с т ь и с а ж е н е й .									
Плюскій	95	85	3	328 1/2	98	413 1/2	3,71	26,0	
Млавскій	46	"	14	302 1/2	60	302 1/2	2,19	27,0	
Праснышскій	15	219	17	272	32	491	1,44	22,0	
Рыпинскій	24	300	9	319	34	119	1,27	24,0	
Липновскій	33	267	29	31	62	293	2,15	29,0	
Серпецкій	34	362	34	93	68	455	3,9	21,0	
Цѣхановскій	60	105 1/2	43	412	104	17 1/2	5,08	20,0	
Итого	309	338 1/2	152	258	462	96 1/2	2,88	172,0	

2 Мосты. Большихъ мостовъ на шоссеиныхъ и главнѣйшихъ грунтовыхъ дорогахъ 120, въ томъ числѣ снабженныхъ тарифами 11 мостовъ, а именно:

Въ городѣ Плоцкѣ:

1) Плашкоутный мостъ на рѣкѣ Вислѣ.

Въ Лицновскомъ уѣздѣ:

2) Плашкоутный мостъ на рѣкѣ Вислѣ, при дер. Шпеталь-дольный, напротивъ гор. Влоцлавска, Варшавской губерніи.

Въ Рыпинскомъ уѣздѣ:

3) На рѣкѣ Дрвенцѣ, при посадѣ Добржинѣ, противъ прусскаго города Голубя.

Въ Цѣхановскомъ уѣздѣ:

4) Въ гор. Цѣхановѣ, на рѣкѣ Лыдынѣ, на 1-о-разрядной подѣздной шоссеиной дорогѣ, ведущей къ станціи Привислинской желѣзной дороги.

5) Въ дер. Сонскѣ, на рѣкѣ Сонѣ, на 2-о-разрядной дорогѣ, ведущей изъ гор. Цѣханова въ пос. Насельскѣ, Ломжинской губерніи.

Въ Праснышскомъ уѣздѣ:

6) Въ гор. Праснышѣ, на рѣкѣ Венгеркѣ, на 1-о-разрядной дорогѣ, ведущей изъ гор. Прасныша въ гор. Маковѣ, Ломжинской губерніи.

7) Въ пос. Хоржеле, на рѣкѣ Оржицѣ, на 2-о-разрядной дорогѣ, ведущей изъ пос. Хоржеле въ гор. Праснышѣ.

8) Въ дер. Улятово-Адамы, на рѣкѣ Улятово, на 3-ье-разрядной дорогѣ, ведущей изъ гор. Прасныша въ пос. Хоржеле.

Въ Млавскомъ уѣздѣ:

9) Въ дер. Стржегово, на рѣкѣ Вкрѣ (Дзялдувкѣ), на 1-о-разрядной губернской Плоцко-Млавской дорогѣ существуетъ два моста.

Въ Серпецкомъ уѣздѣ:

10) Въ дер. Држазга, на рѣкѣ Вкрѣ (Дзялдувкѣ), на 3-ье-разрядной дорогѣ, ведущей изъ пос. Бѣжуна въ пос. Радзановѣ.

3. Перевозы. Въ предѣлахъ Плоцкой губерніи находятся слѣдующіе перевозки на рѣкѣ Вислѣ, отдѣляющей Плоцкую губернію отъ Варшавской:

Въ Плоцкомъ уѣздѣ:

а) при городѣ Вышегородѣ;

Въ Липновскомъ уѣздѣ:

б) при городѣ Добржинѣ;

в) при дер. Муржиново;

г) между деревнею Старковецъ и городомъ Нешавою, Варшавской губерніи;

д) между дер. Дзиково и посадомъ Цѣхоциновъ, той же губерніи.

в) Почты и телеграфы.

Въ Плоцкой губерніи существуетъ 5 почтово-телеграфныхъ конторъ, въ городахъ: Плоцкѣ, Млавѣ (пограничная), Праснышѣ, Цѣхановѣ и Липнѣ, а также 4 почтово-телеграфныхъ отдѣленія: въ Рыпинѣ, Серпецѣ, Добржинѣ и Любичѣ.

Число почтовыхъ станцій и содержимыхъ на нихъ почтарей и лошадей видно изъ слѣдующей таблицы:

№ по порядку.	Наименованіе почтовыхъ станцій.	Число содержимыхъ:	
		Почтарей.	Лошадей.
1	Вѣжунь	2	4
2	Вѣльскъ	2	4
3	Вышегородъ	2	3
4	Добржинь на рѣкѣ Вислѣ	3	5
5	Збойно	3	6
6	Липно	4	7
7	Млава	3	8
8	Плоцкъ	4	10
9	Праснышъ	3	6
10	Раціонжъ	2	4
11	Рыпинь	2	4
12	Серпецъ	2	4
13	Старожебы	3	6
14	Стржегово	2	4
15	Цѣхановъ	2	4
16	Шренскъ	2	4
Итого		41	83

Къ 1-му января 1899 года состояло линій: а) телеграфныхъ: воздушныхъ 339³/₄ верстъ, проводовъ 975³/₄ верстъ, подводнаго кабеля чрезъ

рѣку Вислу у гор. Плоцка въ одну жилу 487 саж. и б) телефоновъ 133 версты и столько же вереть проводовъ.

Обмѣнено въ почтово-телеграфныхъ и телеграфныхъ учрежденіяхъ Плоцкой губерніи всѣхъ телеграммъ 125,308 шт., болѣе противъ 1897 г. на 5,145 шт. Выручено дохода 92,937 руб., болѣе на 2,103 руб. 58 коп. Въ томъ числѣ почтового 69,830 руб. и телеграфнаго 23,107 рублей.

Вѣдомость объ оборотѣ почтовой корреспонденціи по почтово-телеграфнымъ учрежденіямъ Плоцкой губерніи въ 1898 году.

Внутренняя корреспонденція.	Количество.		Сумма въ рубляхъ.
	Отправлено.	Получено.	
Простыхъ закрытыхъ писемъ { платныхъ	»	604261	»
{ бесплатныхъ	»	352425	»
Простыхъ открытыхъ писемъ { платныхъ	»	228822	»
{ бесплатныхъ	»	3796	»
Бандерольныхъ отправленій	»	118510	»
Заказной корреспонденціи	»	71215	»
Денежныхъ и цѣнныхъ пакетовъ {	42112	»	8829322
{	»	73451	10034740
Цѣнныхъ посылокъ и узловъ {	3397	»	1286819
{	»	9029	454224
Посылокъ безъ цѣны	»	7057	»
Періодическихъ изданій	78842	849774	»
Международная корреспонденція.			
Простыхъ писемъ { закрытыхъ	174276	176742	»
{ открытыхъ	45508	48597	»
Бандерольныхъ отправленій	12359	39412	»
Рекомендованныхъ писемъ	5450	9879	»
Денежныхъ и цѣнныхъ пакетовъ {	2645	»	133391
{	»	15925	732549
Цѣнныхъ посылокъ и узловъ {	64	»	909
{	»	10	401
Посылокъ безъ цѣны	10	85	»
Періодическихъ изданій	»	4860	»

г) Народная нравственность.

(Прилагается ведомость № 5.)

Въ отчетномъ году въ Плоцкой губерніи было менѣе преступленій, чѣмъ въ 1897 году, а именно: всѣхъ преступленій было 11,855, всего на 1,139 преступленій менѣе; осужденныхъ по онѣмъ было 9,115 человѣкъ, болѣе прошлогодняго на 1,610 человѣкъ, въ томъ числѣ: дворянъ потомственныхъ 20, личныхъ 9, купцовъ 135, мѣщанъ 2.587, крестьянъ 6,034. военнаго сословія 10 и остальныхъ сословій 320 человѣкъ. Такимъ образомъ оказывается, что осужденныхъ изъ низшихъ сословій, мѣщанъ и крестьянъ, было менѣе, чѣмъ въ 1897 году на 504 человѣка, дворянъ же и купцовъ болѣе прошлогодняго на 103 человѣка.

По роду преступленій первое мѣсто занимаютъ преступленія противъ личности, затѣмъ противъ частной собственности и противъ личности государства.

По возрасту преступниковъ всего болѣе было отъ 31—40 лѣтъ—2,167 человѣкъ, отъ 26 до 30—2,025 человѣкъ, отъ 21 до 25—1,818 человѣкъ, отъ 41 до 50—1,366 человѣкъ, отъ 51 до 60 лѣтъ—597 человекъ и свыше 60 лѣтъ всего только 162 человѣка, въ томъ числѣ 18 женщинъ.

Нижеслѣдующая ведомость показываетъ движеніе арестантовъ по Плоцкой губерніи въ отчетномъ году:

Періодъ времени.	До постановленія приговора судомъ.		По распоряженію административныхъ властей.		По приговорамъ судебныхъ мѣстъ.		Всего.	
	МУЖ.	ЖЕН.	МУЖ.	ЖЕН.	МУЖ.	ЖЕН.	МУЖ.	ЖЕН.
Къ 1-му января 1898 г. оставалось	97	9	20	1	214	59	331	69
Въ 1898 году поступило	876	248	1599	340	3689	1183	6164	1771
Въ 1898 году выбыло	883	234	1473	340	3882	1174	6238	1748
Къ 1-му января 1899 года оставалось	90	23	146	1	21	68	257	92

д) Арестанты, тюремные замки и этапы.

Въ Плоцкой губерніи имѣются слѣдующія мѣста заключенія:

- 1) Слѣдственная и уголовная тюрьма въ гор. Плоцкѣ.
- 2) Четыре подслѣдственныхъ ареста въ городахъ: Липно, Праснышѣ, Млавѣ и Рыпинѣ, и
- 3) Девять полицейскихъ арестовъ при городскихъ магистратахъ.

Движеніе арестантовъ въ этихъ мѣстахъ заключенія за 1898 годъ показано въ нижеслѣдующихъ таблицахъ:

Названіе мѣстъ заключенія.	Къ 1-му января 1898 г. оставалось.	Въ 1898 году.		Къ 1-му января 1899 г. осталось.
		Прибыло.	Убыло.	
Плоцкія слѣдственная и уголовная тюрьмы	287	617	634	270
Подслѣдственные аресты	28	1054	1057	25
Полицейскіе аресты	32	3131	3134	29
Итого	347	4802	4825	324
<i>А. Подслѣдственные аресты:</i>				
Млавскій	9	457	463	3
Праснышскій	8	196	203	1
Липновскій	7	68	70	5
Рыпинскій	4	333	321	16
Итого	28	1054	1057	25
<i>Б. Полицейскіе аресты:</i>				
Млавскій	1	60	61	"
Серпецкій	11	399	406	4
Рыпинскій	4	724	726	2
Цѣхановскій	8	333	334	7
Праснышскій	"	39	38	1
Липновскій съ заштат. г. Добряинемъ	7	613	614	6
Плоцкій съ заштат. г. Вышегородомъ	1	963	955	9
Итого	32	3131	3134	29

Въ подслѣдственныхъ и полицейскихъ арестахъ содержатся подслѣдственные арестанты и лица, присужденныя мировыми судебными учрежденіями къ аресту, а также арестуемые по распоряженію административныхъ и полицейскихъ властей.

Въ Плоцкой слѣдственной тюрьмѣ содержатся лица, состоящія подъ слѣдствіемъ и судомъ по обвиненію въ болѣе важныхъ преступленіяхъ, а въ уголовной тюрьмѣ — преступники, присужденные къ уголовнымъ и исправительнымъ наказаніямъ.

Въ 1898 году содержалось въ Плоцкой уголовной тюрьмѣ всего 538 человекъ (430 мужчинъ и 108 женщинъ), въ томъ числѣ:

По вѣроисповѣданіямъ:

Православныхъ	15 чел.
Католиковъ	450 »
Лютеранъ	17 »
Евреевъ и проч.	56 »
<hr/>	
Итого	538 чел.

По сословіямъ:

Дворянъ	8 чел.
Мѣщанъ	105 »
Крестьянъ	425 »
<hr/>	
Итого	538 чел.

По роду занятій:

Чиновниковъ	5 чел.
Земледѣльцевъ	23 »
Ремесленниковъ	69 »
Работниковъ	439 »
Бродягъ и проч.	2 »
<hr/>	
Итого	538 чел.

Большая часть осужденныхъ состояла изъ лицъ, не получившихъ никакого образованія; преступниковъ этой категоріи содержалось въ тюрьмѣ 455 человекъ, изъ коихъ грамотныхъ было только 83 человека.

Въ общемъ числѣ заключенныхъ находилось подвергаемыхъ осужденію въ первый разъ 366 и рецидивистовъ 172.

Распределение арестантовъ по преступленіямъ показано въ ниже-
слѣдующей вѣдомости:

Наименованіе преступленій.	Къ 1-му января 1898 года оставалось.	Въ 1898 году.			Къ 1-му января 1899 года оставалось.
		Прибыло.	Всего состояло.	Убыло.	
Сопротивленіе распоряженіямъ Правительства	»	6	6	6	»
Убийство	5	6	11	5	6
Дѣтубійство	3	2	5	2	3
Разбой	3	5	8	6	2
Грабежъ	4	13	17	10	7
Мошенничество	4	2	6	3	3
Кража	188	386	574	411	163
Извасилованіе	3	5	8	4	4
Поджогъ	6	5	11	7	4
Злоупотребленіе по службѣ	1	1	2	1	1
Контрабанда	13	22	35	20	15
Подлогъ	4	6	10	7	3
Бродяжничество	1	2	3	2	1
Неявка запасныхъ въ учебный сборъ	10	23	33	22	11
Лжеприсяга	3	3	6	4	2
Сопротивленіе власти	9	10	19	12	7
Двоеженство	1	1	2	1	1
Нанесеніе побоевъ	7	7	14	8	6
Другія преступленія	22	33	55	24	31
Итого	287	538	825	555	270

Лицъ, арестованныхъ военно-полицейскими властями, въ теченіе 1898 г. въ тюрьмѣ не было.

Оборотъ суммъ на содержаніе тюремъ, арестовъ и судебныхъ арестантовъ представляется за отчетный годъ въ слѣдующемъ видѣ:

По смѣтѣ Министерства Юстиціи по тюремной части на 1898 годъ назначено 34,196 р. 8 к.

Расхода произведено 33,014 » 55 »

Осталось въ сбереженіи 1,181 р. 53 к.

Арестанты, содержавшіеся въ Плоцкой тюрьмѣ, продовольствовались въ 1898 году, какъ и въ прежніе годы, съ подряда по цѣнѣ 7 коп. за одного человѣка въ сутки; въ теченіе года на этотъ предметъ израсходовано 6,896 руб. 86 коп., полное же содержаніе одного арестанта, включая сюда продовольствіе, одежду, обувь и проч., стоило 14,76 коп. въ сутки, такъ что въ общей сложности содержаніе тюремныхъ арестантовъ обошлось казнѣ въ 14,261 руб. 25 коп.

На содержаніе арестантовъ въ подслѣдственныхъ и полицейскихъ арестахъ отпускалось по 9 копѣекъ на человѣка въ сутки.

Плоцкія тюрьмы, изъ коихъ уголовная построена еще въ 1806 году при прусскомъ королѣ Фридрихѣ-Вильгельмѣ III, а слѣдственная въ 1846 году, находятся въ удовлетворительномъ состояніи. Въ 1898 году произведенъ былъ въ этихъ тюрьмахъ только обыкновенный ежегодный ремонтъ на сумму 1,000 рублей.

Отъ арестантскихъ работъ, обязательныхъ по закону 6-го января 1886 года, въ отчетномъ году поступило чистаго дохода:

а) въ пользу арестантовъ	617 р. 61 1/2 к.
б) въ пользу казны	482 » 67 »
в) въ пользу тюрьмы	522 » 91 »

Итого 1,623 р. 19 1/2 к.

Въ сравненіи съ заработкомъ 1897 года общая сумма дохода, вырученнаго отъ работъ въ 1898 году, увеличилась на 218 руб. 5 1/2 коп.

Платныхъ рабочихъ дней въ отчетномъ году было: по внѣшнимъ работамъ 4,191 1/2 и по внутреннимъ 4,073, а всего 8,264 1/2 дня.

Для удовлетворенія религіозныхъ нуждъ заключенныхъ и оказанія имъ религіознаго утѣшенія при Плоцкихъ тюрьмахъ имѣются: православная домовая церковь и римско-католическая часовня.

Въ существующей при тюрьмахъ школѣ для обученія несовершеннолѣтнихъ преступниковъ въ отчетномъ году обучалось, среднимъ числомъ, 4 человѣка въ день.

Въ теченіе 1898 года было арестантовъ больныхъ 42 человѣка, изъ коихъ выписано 30, умерло 9, осталось въ тюремномъ лазаретѣ къ 1-му января 1899 года 3 человѣка.

Пересылка арестантовъ по этапу производилась посредствомъ Плоцкой и Новогеоргіевской этапныхъ командъ, а внѣ этапныхъ путей — порядкомъ, установленнымъ утвержденными Министерствомъ Внутреннихъ Дѣлъ 15-го іюля 1870 года правилами, т.-е. посредствомъ вольнонаемныхъ провожатыхъ, съ отнесеніемъ расходовъ на транспортныя суммы

е) **П о ж а р ы.**

(Прилагается ведомость № 6).

Въ 1898 году было случаевъ пожаровъ: въ городахъ 13 и посадахъ и селеніяхъ 183, всего 196. Изъ числа ихъ возникло: отъ молніи 23, неисправности печей и трубъ 19, неосторожности 63, по подозрѣнію въ поджогѣ 34 и отъ другихъ необнаруженныхъ причинъ 57.

Сравнительно съ 1897 годомъ пожарныхъ случаевъ было менѣе на 40.

Прилагаемая при семъ ведомость указываетъ на количество пожаровъ въ разное время года и причины ихъ возникновенія.

ж) **Разныя происшествія и народныя бѣдствія.**

Изъ происшествій, имѣвшихъ пагубныя послѣдствія для народной жизни или имущества, за 1898 годъ должны быть отмѣчены, какъ наиболѣе важныя, слѣдующія:

Градобітіе. 12-го мая, въ 25-ти деревняхъ Липновскаго уѣзда выпавшимъ градомъ уничтожены озимые и яровые хлѣба на пространствѣ 493 десятинъ, чѣмъ причинено убытка на 95,907 руб.

Буря. Въ ночь съ 28-го на 29-ое іюля, бурей съ градомъ въ Плоцкомъ, Серпецкомъ, Рыпинскомъ и Млавскомъ уѣздахъ у крестьянъ уничтожены озимые и яровые хлѣба, опрокинуто свыше 20-ти хлѣбныхъ и скотныхъ сараевъ, убито и искалѣчено 28-мь штукъ домашняго скота, вырвано съ корнемъ и сломано до 250 штукъ деревьевъ и поломано нѣсколько телеграфныхъ столбовъ, чѣмъ причинено убытка въ сложности до 70,000 руб. При этомъ получили тѣлесныя поврежденія 11 рабочихъ, отъ которыхъ одинъ изъ нихъ умеръ.

Несчастныхъ случаевъ въ деревняхъ съ малолѣтними дѣтьми, оставленными безъ присмотра, преимущественно въ лѣтнее рабочее время, было 42, а именно: утонуло 17, умерло отъ обжоговъ 21 и отъ другихъ несчастныхъ случаевъ 4 дѣтей обоого пола.



IV.

Народное здравіе и общественное призрѣніе.

а) Врачи, ветеринары и аптеки.

Врачебною частью въ губерніи завѣдываетъ врачебное отдѣленіе Губернскаго Правленія, состоящее изъ медицинскаго инспектора, фармацевтическаго ассессора, секретаря и чиновника для письма.

Въ отчетномъ году въ губерніи состояло:

Врачей 39, изъ нихъ на службѣ въ губернскомъ городѣ 6, въ уѣздахъ 19 и вольнопрактикующихъ 14.

Фельдшеровъ состояло 65, изъ нихъ на службѣ въ губернскомъ городѣ 5, въ уѣздахъ 14 и вольнопрактикующихъ 46.

Акушеровъ и деревенскихъ бабокъ состояло на службѣ въ губернскомъ городѣ 2, въ уѣздахъ 14 и вольнопрактикующихъ 34, а всего 50.

Аптекъ находилось 23, изъ нихъ 12 нормальныхъ и 11 сельскихъ, при нихъ состояло: 1 магистръ фармаціи, 32 провизора, 10 аптекарскихъ помощниковъ и 12 аптекарскихъ учениковъ.

Всего рецептовъ поступило въ аптеки 81,971 и по нимъ отпущено лѣкарствъ на 38,053 руб. 92 коп., сверхъ сего выручено по ручной продажѣ 47,345 руб. 68¹/₂ коп.

Ревизіи аптекъ производились внезапно въ губернскомъ городѣ — медицинскимъ инспекторомъ и фармацевтическимъ ассессоромъ, а въ уѣздныхъ городахъ — также медицинскимъ инспекторомъ, совмѣстно съ уѣздными врачами, и, кромѣ того, отдѣльно уѣздными врачами.

Для устраненія незначительныхъ упущеній, замѣченныхъ при ревизіи, назначался владѣльцамъ аптекъ срокъ, по истеченіи котораго вновь

были осматриваемы аптеки уѣздными врачами, по порученію медицинскаго инспектора.

Санитарное состояніе губерні. Въ общемъ санитарное состояніе губерні удовлетворительно. Санитарною частью въ уѣздахъ завѣдываютъ санитарно - исполнительныя комиссіи, которыми руководило врачебное отдѣленіе.

Врачебно-полицейскія мѣры противъ распространенія венерическихъ болѣзней и сифилиса. Болѣзни эти, какъ и въ предыдущій годъ, главнымъ образомъ распространялись тайными мѣстными и прїѣзжими изъ города Варшавы и Пруссіи проститутками. Для ограниченія развитія тайной проституціи, заподозрѣнныя въ ней проститутки задерживались и подвергались медицинскому осмотру и если оказывались здоровыми, то высылались на родину, съ воспрещеніемъ возвращаться въ городъ, а въ случаѣ болѣзни — были отправляемы въ больницы для пользованія. Другихъ мѣръ, за неимѣніемъ денежныхъ средствъ, не предпринималось.

Зарегистрированныя проститутки были осматриваемы городскими и уѣздными врачами, совмѣстно съ военными врачами, отъ 1-го до 2-хъ разъ въ недѣлю.

Въ отчетномъ году случаевъ сифилиса было 340, изъ нихъ пользовалось въ больницахъ 118, въ частной практикѣ 107 и въ амбулаторіяхъ 115.

Венерическихъ больныхъ было 430, изъ нихъ пользовалось въ больницахъ 137, въ частной практикѣ 275 и въ амбулаторіяхъ 18.

Врачебная помощь, заболѣваемость и смертность. Въ городахъ врачебная помощь оказывается частными врачами и затѣмъ въ 6-ти гражданскихъ больницахъ и отдѣльно арестантамъ въ городѣ Плоцкѣ въ тюремной больницѣ.

Больницы гражданскія находятся: 4 въ губернскомъ гор. Плоцкѣ, изъ коихъ 1 тюремная, исключительно для арестантовъ, и по одной въ уѣздныхъ городахъ: Праснышѣ, Липно и Млавѣ.

При больницахъ св. Троицы въ гор. Плоцкѣ, св. Іоанна Златоуста въ гор. Липно и св. Станислава-Костки въ гор. Праснышѣ и въ 3-хъ выѣздныхъ пунктахъ Праснышскаго уѣзда производились амбулаторныя

приемы: въ первой—безъ всякой платы, а въ остальныхъ съ платою 15 к. за советъ врача и бесплатнымъ отпускомъ лѣкарствъ.

Такихъ посѣщеній въ амбулаторіяхъ при больницахъ и въ выѣздныхъ пунктахъ въ отчетномъ году было:

Въ больницѣ св. Троицы	6,234
„ „ „ Иоанна Златоуста	485
„ „ „ Станислава-Костки и	
въ выѣздныхъ пунктахъ Праснышскаго уѣзда:	
Хоржеле, Держгово и Еднорожець	1,960
Итого	8,679

б) Э п и д е м і и.

Изъ заразныхъ болѣзней существовали слѣдующія, не принимая эпидемическаго характера:

Названіе болѣзней.	Въ больницахъ.		Внѣ больницъ.		
	Заболѣло.	Умерло.	Заболѣло.	Умерло.	
Оспа	37	8	1180	262	
Скарлатина	3	„	569	144	
Дифтеритъ	5	„	435	78	
Крупъ	2	„	53	27	
Корь	4	1	629	67	
Коклюшъ	„	„	208	26	
Гриппъ	19	1	729	17	
ТИФЫ:	Сыпной	29	5	241	32
	Брюшной	24	1	374	28
	Возвратный	„	„	„	„
Формы тифа, оставшіяся безъ точнаго распознаванія	„	„	124	25	
Дезинтерія	4	3	136	17	
Бугорчатка	120	41	493	111	
Крупозное воспаленіе легкихъ	27	5	362	34	

Съ 22-го декабря 1898 г. въ Плоцкой губерніи введено въ дѣйствіе Высочайше утвержденное 2-го іюня 1897 г. мѣнне Государственнаго Совѣта объ устройствѣ для населенія этой губерніи, въ видѣ опыта, врачебной помощи. Главныя основанія организациі этого дѣла заключаются въ томъ, что каждому безъ исключенія жителю губерніи, безотносительно къ сословію, званію и средствамъ къ жизни, должна быть обезпечена вполне доступная рациональная амбулаторная и больничная медицинская помощь бесплатно.

и только за отпускаемые лекарства должно взиматься по 10 коп. за рецепт, при чемъ бѣдные отъ этой платы освобождаются. На покрытие расходовъ по устройству, содержанию и дальнѣйшему развитію врачебной помощи установленъ особый съ мѣстнаго населенія, такъ называемый, „губернскій врачебный сборъ“, основанія обложенія которымъ таковы, что онъ падаетъ самымъ равномернымъ образомъ, по — доходно, на всѣхъ жителей всѣхъ сословій — сельскихъ и городскихъ обывателей и владельцевъ торговыхъ и промышленныхъ заведеній. Чтобы сдѣлать медицинскую помощь доступною населенію, образованы врачебные пункты, и при томъ въ такомъ числѣ, что разстояніе отъ любой населенной мѣстности губерніи до ближайшаго пункта не превышаетъ 10—12 верстъ, такъ, что всякій житель, выйдя изъ дому рано утромъ, можетъ даже цѣлкою придти на пунктъ къ началу пріема. Всѣхъ такихъ пунктовъ образовано 34, при чемъ, такъ какъ по опыту земства (отъ котораго взяты цѣлкою всѣ основанія организациі этого дѣла) извѣстно: 1) что при амбулаторномъ лѣченіи достаточно, если больной будетъ у врача не менѣе одного раза въ недѣлю, 2) что, живя въ участкѣ и завѣдуя лѣчебницей, при которой находятся фельдшеръ и фельдшерница — акушерка, врачъ вполне имѣетъ возможность еженедѣльно выѣзжать еще на два пункта, по одному разу на каждый, и 3) что вначалѣ, гдѣ бы не вводилась медицинская помощь, число обращающихся за нею лицъ обыкновенно бываетъ незначительно, и это число увеличивается лишь съ теченіемъ времени, по мѣрѣ того, какъ населеніе убѣждается въ пользѣ рациональнаго лѣченія, — то, впредь до того времени, пока число лицъ, являющихся за медицинскою помощью, не сдѣлается такъ велико, что врачу не окажется возможнымъ всѣхъ являющихся принимать въ назначенный день, установлено имѣть только по одному врачу на три пункта, съ тѣмъ, чтобы въ одномъ изъ нихъ находилась лѣчебница съ 10-ю кроватями и было бы его постоянное жительство, а каждый изъ остальныхъ онъ посѣщалъ бы въ опредѣленный день, однажды въ недѣлю, вмѣстѣ съ фельдшеромъ или фельдшерницей — акушеркой, которые должны помогать ему при этихъ поѣздкахъ, въ перевязкахъ, въ приготовленіи лекарствъ, и т. п. Для того, чтобы выполнить вышеозначенное условіе, т.-е. чтобы всѣ упомянутые 34 пункта были приписаны къ вра-

чебнымъ участкамъ такъ, чтобы ни при одномъ участкѣ не было болѣе двухъ выѣздныхъ пунктовъ, постановлено кромѣ восьми врачебныхъ участковъ при вновь учрежденныхъ лѣчебницахъ съ выѣздными пунктами приписать такіе участки съ выѣздными въ нихъ пунктами и къ ранѣе существовавшимъ 4 больницамъ, а въ самихъ больницахъ открыть приѣмъ амбулаторныхъ больныхъ.

Такимъ образомъ и получилось всего 12 врачебныхъ участковъ и 22 выѣздныхъ пункта, а именно:

1) Въ пос. Вѣльскѣ, Плоцкаго уѣзда, при лѣчебницѣ, съ выѣздными пунктами въ дер. Старожебы и Раціонжѣ (Серпецкаго уѣзда).

2) Въ дер. Бенклеевѣ, Липновскаго уѣзда, при лѣчебницѣ, съ выѣздными пунктами въ дер. Бондково-Костельне и Мохово (Серпецкаго уѣзда).

3) Въ дер. Добржевицахъ, Липновскаго уѣзда, при лѣчебницѣ, съ выѣздными пунктами въ дер. Осувка и Бобровники.

4) Въ гор. Цѣхановѣ, при лѣчебницѣ, съ выѣздными пунктами въ дер. Голыминь и Воля-Млоцкая.

5) Въ пос. Вѣжунѣ, Серпецкаго уѣзда, при лѣчебницѣ, съ выѣздными пунктами въ гор. Серпецъ, дер. Коссеминь и пос. Журоминѣ *).

6) Въ пос. Шренскѣ, Млавскаго уѣзда, при лѣчебницѣ, съ выѣздными пунктами въ дер. Сарново и Стржегово.

7) Въ гор. Рыпинѣ, при лѣчебницѣ, съ выѣздными пунктами въ дер. Окалево и пос. Добржинѣ.

8) Въ дер. Еднорожець, при лѣчебницѣ, съ выѣздными пунктами въ пос. Хоржеле и дер. Кржиновлога-мала.

9) Въ гор. Плоцкѣ, при больницѣ св. Троицы, съ выѣзднымъ пунктомъ въ пос. Водзановѣ.

10) Въ гор. Липно, при больницѣ, съ выѣзднымъ пунктомъ въ пос. Скемпе.

11) Въ гор. Млавѣ, при больницѣ, съ выѣздными пунктами въ дер. Ступскъ и Гржебекъ.

*) Третій пунктъ—Журоминь—сверхъ положенныхъ въ каждомъ участкѣ по 2 выѣздныхъ пункта установленъ по просьбѣ и на средства самихъ жителей.

12) Въ гор. Праснышѣ, при больницѣ, съ выѣзднымъ пунктомъ въ дер. Грудускѣ, Цѣхановскаго уѣзда.

При этомъ, между прочимъ, установлено: 1) что требовать врача на домъ имѣть право только тотъ, кто по своей болѣзни самъ къ врачу явиться не можетъ; 2) что лѣченіе, какъ на пунктахъ, такъ и въ лѣчебницахъ, должно производиться только врачами, лѣченіе же фельдшерами не допускается, и роль послѣднихъ ограничивается только помощью врачу въ такой работѣ, какъ перевязки, приготовленіе лѣкарствъ, и т. п.; 3) что фельдшерицы-акушерки обязаны отправляться по требованіямъ къ роженицамъ, для оказанія имъ бесплатной помощи при родахъ, и 4) что лѣкарства и перевязочные матеріалы должны отпускаться всегда и каждому наилучшіе, какіе только могутъ быть, такъ, чтобы въ этомъ отношеніи удовлетворялось самое взыскательное требованіе. Наконецъ, въ пѣляхъ обезпеченія успѣха этого дѣла, установлено, что всѣ участковые врачи и начальники уѣздовъ губерніи періодически, по одному разу въ каждые 4 мѣсяца, принимаютъ участіе въ засѣданіяхъ Губернскаго Совѣта общественнаго призрѣнія, для обзорѣнія результатовъ веденія этого дѣла во всей губерніи и рѣшенія всѣхъ возникающихъ по этому дѣлу вопросовъ, какъ общихъ, такъ и частныхъ. Такое участіе врачей въ управленіи дѣломъ дѣлаетъ ихъ нравственно отвѣтственными за него лицами, обязанными заботиться объ его улучшеніи и совершенствованіи.

Оспопрививаніе. Прививкою предохранительной оспы занимались фельдшера, подъ наблюденіемъ и руководствомъ городскихъ и уѣздныхъ врачей. Всего привито 23,765 чел.; лимфа была выписана изъ оспопрививательнаго института при больницѣ Младенца Іисуса въ гор. Варшавѣ, а также и изъ частныхъ оспопрививательныхъ заведеній.

Судебно-медицинская часть. Всѣхъ судебно-медицинскихъ актовъ выдано въ губерніи 438. Кромѣ того, по требованію судебныхъ слѣдователей, при врачебномъ отдѣленіи было произведено изслѣдованій: химическихъ 7, микроскопическихъ 4.

Химико-бактеріологическая лабораторія. Съ іюня 1897 г. для Плоцкой губерніи учреждена въ гор. Плоцкѣ, на средства городовъ всей губерніи,

химико-бактеріологическая лабораторія для изслѣдованія фальсификаціи пищевыхъ и питьевыхъ продуктовъ, а также изверженій больныхъ, каковыхъ изслѣдованій въ 1898 году было произведено 202.

в) Эпизоотіи.

Въ Плоцкой губерніи въ теченіе 1898 года наблюдались слѣдующія эпизоотическія болѣзни на домашнихъ животныхъ: сапъ, мытъ, чесотка, инфлюэнца, сибирская язва, ящуръ, брюшная водянка, чума свиней, бѣшенство, оводная вертячка, ленточно-глистная болѣзнь, повальное воспаленіе легкихъ, воспаленіе глазъ у рогатаго скота и злокачественная катаральная горячка.

Означенныя болѣзни имѣли слѣдующее распространеніе:

1) Сапъ лошадей былъ обнаруженъ въ 16-ти пунктахъ губерніи, при чемъ изъ наличнаго числа лошадей въ пораженныхъ мѣстностяхъ 904 головы заболѣло 31 лошадь, изъ которыхъ пало 5, а 26 убиты.

2) Мытъ былъ обнаруженъ въ 41-мъ пунктѣ; изъ наличнаго числа 2,285 головъ заболѣло 331 лошадь, выздоровѣло 319 и пало 12.

3) Чесотка обнаружена въ 4-хъ пунктахъ; изъ наличнаго числа 193 головъ заболѣло 39, выздоровѣло 36 и убито больныхъ 2.

4) Инфлюэнца была замѣчена въ 4-хъ пунктахъ; изъ наличнаго числа 906 головъ заболѣло 14, выздоровѣло 12 и пало 2.

5) Сибирская язва появилась въ 3-хъ пунктахъ; изъ наличнаго числа 102 головъ заболѣло 8, выздоровѣло 3, пало 4 и убито больныхъ 1 штука.

6) Ящуръ появился въ 4-хъ пунктахъ; изъ наличнаго числа 748 штукъ заболѣло 443 и всѣ выздоровѣли.

7) Брюшная водянка появилась въ 2-хъ пунктахъ; изъ наличнаго числа 694 головъ заболѣло 53, выздоровѣло 15 и пало 38.

8) Чума свиней появилась въ 9-ти пунктахъ; изъ наличнаго числа 689 головъ заболѣло 169, выздоровѣло 44, пало 121 и убито 4.

9) Бѣшенство обнаружено въ 2-хъ пунктахъ; при чемъ изъ наличнаго числа 19 штукъ заболѣло 5 и всѣ убиты, кромѣ того убито подозрительныхъ 6 штукъ.

10) Оводная вертячка обнаружена въ 3-хъ пунктахъ; изъ наличнаго числа 1,180 головъ заболѣло 460, выздоровѣло 132, пало 314 и убито больныхъ 14.

11) Ленточно-глистная болѣзнь оказалась въ 1-мъ пунктѣ, при чемъ изъ наличнаго числа 400 головъ заболѣло 400, выздоровѣло 347, пало 50 и убито больныхъ 3.

12) Повальное воспаленіе легкиихъ обнаружено въ 2-хъ пунктахъ, при чемъ изъ наличнаго числа 49 головъ заболѣло 41, выздоровѣло 29 и пало 12.

13) Воспаленіе глазъ у рогатаго скота было константировано въ одномъ пунктѣ, при чемъ изъ наличнаго числа 95 головъ заболѣло 20 и всѣ выздоровѣли.

14) Злокачественная горячка была наблюдаема въ 1-мъ пунктѣ, при чемъ изъ наличнаго числа 70 головъ заболѣло 2 выздоровѣло 1 и пало 1 штуки.

Нижеслѣдующая таблица показываетъ роды болѣзней и количество заболѣваго скота:

Названіе болѣзней.	Наличное количество животныхъ въ неблагополучныхъ пунктахъ.	Изъ того числа:				
		Заболѣло.	Выздоровѣло.	Пало.	Убито.	Остатокъ больныхъ.
Саль	904	31	»	5	26	»
Мытъ	2285	331	319	12	»	»
Чесотка	193	39	36	»	3	»
Инфлюэнца	906	14	12	2	»	»
Сибирская язва	102	8	3	4	1	»
Ящуръ	748	443	443	»	»	»
Брюшная водянка	694	53	15	38	»	»
Чума свиней	689	169	44	121	4	»
Бѣшенство	19	5	»	»	11	»
Оводная вертячка	1180	460	132	314	14	»
Ленточно-глистная болѣзнь	400	400	347	50	3	»
Повальное воспаленіе легкиихъ	49	41	29	12	»	»
Воспаленіе глазъ	95	20	20	»	»	»
Злокачественная горячка	70	2	1	1	»	»

г) **Б о л ь н и ц ы.**

Въ вѣдѣніи губернскаго и уѣздныхъ совѣтовъ общественнаго призрѣнія Плоцкой губерніи состоитъ шесть больницъ, изъ коихъ три въ губернскомъ городѣ и по одной въ уѣздныхъ городахъ: Липно, Млавѣ и Праснышѣ.

Всѣ вышепоименованныя заведенія находятся въ слѣдующемъ положеніи:

1) **Больница св. Троицы**, въ гор. Плоцкѣ, помѣщается въ собственномъ двухъэтажномъ зданіи съ флигелями. Въ ней устроено 44 штатныхъ кровати, въ томъ числѣ 4 для временнаго помѣщенія умалишенныхъ.

Въ отчетномъ году находилось въ больницѣ на лѣченіи 486 чело-вѣкъ, изъ числа больныхъ выздоровѣло 354, переведено въ другія заведенія 1, умерло 81 и осталось на слѣдующій 1899 годъ 50. Содержаніе одного больного въ сутки обходилось, среднимъ числомъ, 79,³³ коп., изъ этого слѣдуетъ отнести на продовольствіе больного 16,⁵⁴ коп., на медикаменты 11,³¹ коп. и на другія потребности 51,³³ коп., что, въ общей сложности, составляетъ по 291 руб. 38 коп. на каждаго больного въ годъ (365 дней). Оборотъ суммъ по содержанію больницы въ отчетномъ году былъ слѣдующій: подлежало къ поступленію 40,030 руб. 11 коп., дѣйствительно поступило 24,729 руб. 86 коп., осталось въ недоимкѣ къ 1-му января 1899 года 15,300 руб. 25 коп. Слѣдовало уплатить 14,721 руб. 20 коп., въ счетъ сего уплачено 12,545 руб. 22 коп., осталось невыполненныхъ расходовъ къ 1-му января 1899 года 2,175 руб. 98 коп., въ остаткѣ къ 1-му января 1899 года 12,184 руб. 64 коп. Кромѣ того, больница св. Троицы владѣетъ фольваркомъ, приносящимъ дохода въ годъ 2,200 руб., значащихся въ поступленіи, и денежнымъ капиталомъ въ 107,150 руб. 34 коп., хранящимся въ Плоцкомъ Отдѣленіи Государственнаго Банка, изъ коихъ 400 руб. ипотечно обезпечены, а 78,952 руб. 64 коп., на основаніи Высочайшихъ соизволеній, состоявшихся 5-го апрѣля 1893 г. и 28-го іюня 1896 года губернскимъ совѣтомъ выданы въ ссуду на постройку казармъ для войскъ въ городахъ: Серпецѣ, Млавѣ и Липно съ погашеніемъ сей ссуды въ теченіе 12 лѣтъ и съ уплатою въ теченіе этого срока 5% годовыхъ отъ суммы непогашенной

суды. При больницѣ находятся четыре штатныхъ сестры милосердія и одна заштатная, на обязанности коихъ лежитъ ухаживать за больными, веденіе хозяйства и приготовленіе несложныхъ лѣкарствъ.

2) Больница св. Алексѣя, въ гор. Плоцкѣ, спеціально устроена для сифилитиковъ, страдающихъ кожными болѣзнями и ракомъ, на 20 кроватей, помѣщается въ собственномъ одноэтажномъ каменномъ зданіи, очень ветхомъ, подлежащемъ ремонту. Въ больницѣ въ отчетномъ году состоялось на лѣченіи 123 человѣка: мужчинъ 37 и женщинъ 86, изъ нихъ выписалось 114, умерло 3 и осталось въ заведеніи 6. Содержаніе одного больного въ сутки, среднимъ числомъ, обходилось 95,2 к., изъ этого слѣдуетъ отнести: на продовольствіе 12,57 к., на лѣкарства 1,32 к. и на прочія потребности 81,08 к., что, въ общей сложности, составляетъ по 347 руб. 48 коп. на каждаго больного въ годъ. Оборотъ суммъ по содержанію больницы былъ слѣдующій: подлежало къ поступленію 6,867 р. 11 1/2 коп., въ счетъ сего поступило 2,152 руб. 66 коп., осталось въ недоимкѣ къ 1-му января 1899 года 4,714 руб. 45 1/2 коп. Слѣдовало уплатить 3,367 руб. 71 коп., въ счетъ сего уплачено 2,892 руб. 16 коп., осталось невыполненныхъ расходовъ къ 1-му января 1899 года 475 руб. 55 коп., наличнаго остатка не было, а числится долгу кассѣ губернскаго совѣта 908 руб. 37 коп.

3) Еврейская больница Исаана Фогеля, въ гор. Плоцкѣ, открыта въ 1872 году на частныя средства, для лѣченія бѣдныхъ евреевъ со всякими болѣзнями, на 25 кроватей. Въ отчетномъ году въ этой больницѣ состоялось на лѣченіи 190 человѣкъ, изъ нихъ: выздоровѣло 141, умерло 24, осталось въ больницѣ къ 1-му января 1899 года 25 человѣкъ. Содержаніе каждаго больного въ сутки, среднимъ числомъ, обошлось въ 59,04 коп., т.-е. на продовольствіе 8,55 коп., на лѣкарства 3,98 коп., и на другія потребности 46,51 коп., или по 215 руб. 49 коп. на каждаго больного въ годъ. Оборотъ суммъ по содержанію больницы былъ слѣдующій: подлежало къ поступленію 9,098 руб. 76 1/2 коп., въ счетъ сего поступило 4,540 руб. 57 коп., осталось въ недоимкѣ къ 1-му января 1899 года 4,558 руб. 19 1/2 коп. Слѣдовало уплатить 5,171 руб. 32 коп., въ счетъ сего уплачено 4,393 руб. 66 коп., осталось невыполненныхъ

расходовъ къ 1-му января 1899 г. 777 руб. 66 коп., наличнаго остатка не было, а числится долгу кассѣ губернскаго совѣта 1,133 руб. 61 коп.

4) **Больница св. Іоанна Златоуста**, въ гор. Липно, помѣщается въ собственномъ двухъэтажномъ домѣ. Устроена она на 40 кроватей для больныхъ всякаго рода.

Въ отчетномъ году въ этой больницѣ было на излѣченіи 225 человекъ, въ томъ числѣ 19 человекъ военнаго вѣдомства. Изъ общаго числа больныхъ выздоровѣло 161, переведено въ другія заведенія 3, умерло 24 и осталось въ больницѣ къ 1-му января 1899 года 37 человекъ. Стоимость содержанія одного больного въ сутки составляло 47 коп., т.-е. на продовольствіе 15,⁰⁸ коп., на лѣкарства 2,⁰⁸ коп. и на прочія потребности 28,⁸⁴ коп., или всего по 171 руб. 55 коп. въ годъ на каждаго больного. Оборотъ суммъ по содержанію больницы былъ слѣдующій: ожидалось къ поступленію 17,042 руб. 26¹/₂ коп., въ счетъ сего поступило 7,665 руб. 87 коп. и осталось въ недоимкѣ къ 1-му января 1899 года 9,376 руб. 39¹/₂ коп. Слѣдовало уплатить 7,223 руб. 37 коп., въ счетъ сего уплачено 4,881 руб. 60 коп. и осталось невыполненныхъ расходовъ къ 1-му января 1899 года 2,341 руб. 77 коп., кассовый остатокъ 2,784 руб. 27 коп.

Въ амбулаторной лѣчебницѣ при больницѣ въ теченіе отчетнаго года пользовалось совѣтами врачей Оссовскаго и Залескаго и лѣкарствами бесплатно 78 и за плату по 15 коп. 407 человекъ, всего 485 лицъ. Выручено за совѣты 61 руб. 5 коп.

5) **Больница св. Войцѣха**, въ гор. Млавѣ, устроена на 25 кроватей, помѣщается въ собственномъ двухъэтажномъ домѣ. Число больныхъ находившихся на излѣченіи, въ теченіе 1898 года было 324, изъ этого числа выздоровѣло 247, умерло 44 и осталось къ 1-му января 1899 года 33. Оборотъ больничныхъ суммъ былъ слѣдующій: подлежало къ поступленію 7,700 руб. 51 коп., въ счетъ сего поступило 5,233 руб. 94 коп., осталось въ недоимкѣ къ 1-му января 1899 года 2,466 руб. 57 коп. Слѣдовало уплатить 6,814 р. 40 коп., въ счетъ сего уплачено 5,223 руб. 71 коп. и осталось невыполненныхъ расходовъ къ 1-му января 1899 года 1,590 руб. 69 коп., наличнаго остатка было 10 руб. 23 коп. Суточ-

ное содержаніе одного больного обошлось въ 36,03 коп., т.-е. на продовольствіе 7,6 коп., на лѣкарства 0,93 коп. и на прочіе расходы 27,5 коп., или всего по 131 руб. 51 коп. на каждаго больного.

6) Больница св. Станислава-Костки, въ гор. Праснышѣ, устроена на 35 кроватей, помѣщается въ собственномъ одноэтажномъ каменномъ домѣ. Число больныхъ въ теченіе 1898 года было 439 человекъ, изъ нихъ выздоровѣло 360, умерло 54 и осталось въ больницѣ къ 1-му января 1899 года 25. Содержаніе одного больного въ сутки обошлось въ 42,11 коп., а именно: на продовольствіе 9,43 коп., на лѣкарства 4,36 коп. и на прочія потребности 28,42 коп., или всего 153 руб. 70 коп. въ годъ на каждаго больного. Общая сумма дохода, назначеннаго смѣтою, составляла 12,514 руб. 48 коп., въ счетъ сего поступило 5,623 руб. 3½ коп., осталось въ недоимкѣ къ 1-му января 1899 года 6,891 руб. 44½ коп. Слѣдовало уплатить 12,793 руб. 88 коп., въ счетъ сего уплачено 5,376 руб. 98 коп., осталось невыполненныхъ расходовъ къ 1-му января 1899 года 7,416 руб. 90 коп. Кассовый остатокъ 246 руб. 5½ коп. Находящаяся при больницѣ амбулаторная лѣчебница и три пріемныхъ при ней покоя для приходящихъ больныхъ, на основаніи Высочайшаго повелѣнія 20-го іюня 1897 года, переименованы въ 1898 году и причислены къ сельскимъ врачебнымъ участкамъ.

Больница эта, самое бѣдное въ матеріальномъ отношеніи лѣчебное заведеніе въ губерніи, имѣетъ основнаго капитала лишь 4,417 руб. 75 коп., приносящаго годоваго процента 176 руб., плата же за лѣченіе больныхъ поступаетъ въ кассу больницы крайне медленно и недостаточна на покрытіе больничныхъ нуждъ.

Губернскій совѣтъ общественнаго призрѣнія, когда имѣлъ въ своемъ распоряженіи достаточныя спеціальныя средства, поддерживалъ больницу пособиями изъ своихъ средствъ, за истощеніемъ послѣднихъ больница не въ далекомъ будущемъ будетъ подлежать или сокращенію въ своемъ составѣ, или закрытію, если не будетъ разрѣшено воспособленіе изъ благотворительныхъ суммъ Министерства Внутреннихъ Дѣлъ въ размѣрѣ по крайней мѣрѣ 2,000 руб. въ годъ.

Больница состоитъ въ долгу Варшавской общинѣ св. Елисаветы за

время съ 1892 года по настоящее время 7,314 руб. на уплату жалованья сестрамъ милосердія той общины.

Сравнительная стоимость содержанія и лѣченія больныхъ въ шести больницъ губерніи, устроенныхъ на 189 кроватей, въ 1898 году представляется въ слѣдующемъ видѣ:

№	БОЛЬНИЦЫ.	Число кроватей.	Число больныхъ.	Стоимость одного больного въ сутки.	Въ годъ.	
					руб.	коп.
1	Св. Троицы	44	486	79,83	291	38
2	Св. Алексѣя	20	123	95,2	347	48
3	Исаака Фогеля	25	190	59,04	215	49
4	Св. Іоанна Златоуста въ г. Лишно	40	225	47	171	55
5	Св. Войцѣха въ г. Млавѣ	25	324	36,03	131	51
6	Св. Станислава-Костки въ г. Праснышѣ	35	439	42,11	153	70
Итого . . .		189	1787	59,87	218	52

Отношеніе процента смертности, считая одного умершаго на сто, составляетъ въ болницахъ: св. Троицы 0,16, св. Войцѣха 0,12, Исаака Фогеля 0,12, св. Станислава-Костки 0,12, св. Іоанна Златоуста 0,1 и св. Алексѣя 0,02, или всего въ среднемъ выводѣ 0,11.

д) Богадѣльни и пріюты.

Въ концѣ 1892 года, съ разрѣшенія Министра Внутреннихъ Дѣлъ отъ 15-го мая 1892 года за № 4,905, въ гор. Плоцкѣ на недвижимости № 102/109, пожертвованной Анною Флятау, открытъ на частныя средства еврейскій домъ призрѣнія, находящійся, на основаніи ст. 362 уст. общ. призр. т. XIII св. зак., изд. 1892 года, подъ наблюденіемъ губернскаго совѣта общественнаго призрѣнія и въ завѣдываніи Плоцкаго синагогальнаго попечительства.

Кромѣ сказанной богадѣльни, въ вѣдѣніи Плоцкаго губернскаго совѣта общественнаго призрѣнія состоятъ шесть домовъ призрѣнія (богадѣлень) и два пріюта, находящіеся: первые въ Плоцкѣ, Млавѣ, Лишно,

Серпецъ, Добржинъ на рѣкѣ Вислѣ и Вышегородъ, а послѣдніе въ Плоцкѣ и Праснышѣ.

Оборотъ капиталовъ и дѣятельность этихъ заведеній за отчетный годъ представляется въ слѣдующемъ видѣ:

№	Наименованіе заведеній.	Д о х о д ы.			Р а с х о д ы.			Остатокъ въ кассѣ.
		Получено къ поступленію.	Въ счетъ сего поступило.	Остатокъ въ началѣ.	Получено къ уплатѣ.	Въ счетъ сего уплачено.	Остатокъ невыплаченныхъ расходовъ.	
Р у б л и и к о п ѣ й к и.								
Б о г а д ѣ л ь н и:								
1	Плоцкая	2144 13	2144 13	»	1929 93	1656 63	273 30	487 50
2	Серпецкая	487 40 ¹ / ₂	487 40 ¹ / ₂	»	464 73 ¹ / ₂	464 73 ¹ / ₂	»	22 67
3	Млавская	1017 74 ¹ / ₂	842 75 ¹ / ₂	174 99	300 8 ¹ / ₂	300 1 ¹ / ₂	» 7	542 74
4	Липновская	521 50	176 49	345 1	518 83 ¹ / ₂	176 49	342 34 ¹ / ₂	»
5	Вышегородская	218 98	218 98	»	166 41	166 41	»	52 57
6	Добржинская	485 40	242 97	242 43	606 20	242 97	363 23	»
7	Плоцкая (для евреевъ)	1360 85	1360 85	»	1165 95	1165 95	»	194 90
	Итого	6236 1	5473 58	762 43	5152 14 ¹ / ₂	4173 20	978 94 ¹ / ₂	1300 38
П р и ю т ы:								
1	Плоцкій	1753 5	1264 18	488 87	1556 63	1391 98	164 85	» 1)
2	Праснышскій	1516 31	795 2	721 29	939 7 ¹ / ₂	751 73	187 34 ¹ / ₂	43 29 2)
	Итого	3269 36	2059 20	1210 16	2495 80 ¹ / ₂	2143 71	352 19 ¹ / ₂	43 29
	Всего	9505 37	7532 78	1972 59	7648 5	6316 91	1331 14	1343 67

Кромѣ вышепоименованныхъ заведеній, въ гор. Плоцкѣ находится мѣстное благотворительное общество, состоящее подъ наблюдениемъ губернскаго совѣта общественнаго призрѣнія на основаніи Высочайше утвержденного въ 1881 г. особаго устава сего общества.

е) Плоцкое благотворительное общество,

открытое въ городѣ Плоцкѣ въ 1881 году, не состоитъ въ непосредственномъ завѣдываніи губернскаго совѣта общественнаго призрѣнія, а дѣйствуетъ лишь подъ его наблюдениемъ, на основаніи Высочайше утвержденного въ 29-й день мая 1881 г. особаго устава благотворительнаго общества. Въ обществѣ этомъ въ отчетномъ 1893 году состояло 282 члена.

¹⁾ По Плоцкому приюту къ 1-му января 1899 года перерасходовано 127 р. 80 к., было долга за 1897 годъ 491 р. 14 к., всего числится долга къ 1-му января 1899 года 618 р. 94 к.

²⁾ По Праснышскому приюту къ 1-му января 1899 г. числится долга 230 р. 65 к. Остатокъ 43 р. 29 к. употребленъ на погашеніе долга, затѣмъ остается долга 187 р. 36 к.

Капиталы общества по записямъ:

1) Сумма 3,000 руб., пожертвованная кеендзомъ декапомъ Игнатіемъ Смолинскимъ и приносящая 5% въ годъ въ количествѣ 150 руб., состоитъ въ распоряженіи общества для уплаты изъ нихъ, согласно волѣ завѣщателя, 12 руб. на ежегодную панихиду за упокой душъ его и покойной Іоанны Пивницкой, урожденной Збоинской, изъ остальной же суммы $\frac{4}{5}$ части процентовъ назначены на выдачу пособій б. служанкамъ, или на взносъ школьной платы, а $\frac{1}{5}$ часть—на пособія для бѣдныхъ, безъ различія вѣроисповѣданій. Отказъ этотъ утвержденъ Министерствомъ Внутреннихъ Дѣлъ и внесенъ въ ипотечную книгу дома № 102 и 109 въ Плоцкѣ.

2) Сумма 2,000 руб. по дарственной записи Александра Яникевича ликвидационными листами, отъ которой проценты назначены: въ одной половинѣ на пособія для двухъ бѣдныхъ ремесленныхъ семействъ въ Плоцкѣ, а въ другой—на содержаніе пріюта. Итого завѣщанные капиталы составляютъ лишь сумму 5,000 руб., такъ какъ капиталъ въ 3,000 руб., завѣщанный Людовикомъ Чаплицкимъ и значащійся по отчету за 1897 годъ, имъ уплаченъ въ суммѣ 2,919 руб. 90 коп. и значится въ числѣ имущества общества.

3) Запасный капиталъ 3,715 руб. 67 коп., образовавшійся изъ сбереженій общества, изъ коего 25 руб. даны въ сеуду Фелиціи Залеской, по поручительству 8 членовъ совѣта и ея матери, владѣлицы недвижимо-сти въ г. Плоцкѣ. Уплата сего долга была отсрочена по 1-ое (13-ое) іюня 1897 года, но еще не поступила и потому приняты мѣры ко взысканію долга. Остальная часть этого капитала хранится въ Плоцкомъ Отдѣленіи Государственнаго Банка, а именно: въ % бумагахъ 3,690 руб. 67 коп. и въ наличныхъ деньгахъ 690 руб. 67 коп. Всего денежныхъ средствъ общества къ 1-му января 1899 года состояло:

- a) капитала по записямъ . . . 5,000 руб.
- b) капитала, отданнаго въ займы . . . 25 .
- в) капитала, хранящагося въ Плоцкомъ Отдѣленіи Государственнаго Банка 3,906 . 15 к.

в) остатка въ кассѣ общества 222 р. 8½ к.
и д) капитала, уплаченнаго Чаплицкимъ 2,919 » 90 »

Итого 12,073 р. 13½ к.

Кромѣ того, общество владѣетъ каменнымъ двухъэтажнымъ домомъ съ флигелемъ, надворными строеніями и садомъ, расположеннымъ въ гор. Плоцкѣ, подъ № 180, отказаннымъ обществу покойнымъ кс. Яномъ Рутковскимъ и оцѣненнымъ оцѣнною комиссіею въ 9,000 р., и двумя участками земли, расположенными въ Плоцкѣ, за Плонскою заставою, пространствомъ въ 4 десятины 149,07 кв. саж., оцѣненными въ 800 руб. Одинъ изъ этихъ участковъ въ 8,761,05 кв. саж. занятъ для надобностей квартирующихъ въ Плоцкѣ войскъ, а другой въ 988,02 кв. саж. остается въ пользованіи общества.

Оборотъ суммъ общества за отчетный 1898 годъ представляется въ слѣдующемъ видѣ:

Поступило на приходъ:

1) Членскихъ взносовъ въ 1898 году	827 р. 54 к.
2) Процентовъ отъ капиталовъ	502 » — »
3) Дохода съ недвижимостей	179 » — »
4) Добровольныхъ пожертвованій	247 » 25 »
5) Съ концертовъ, базара, гуляній и проч.	1,740 » 57 »
6) Съ кружечнаго сбора	42 » 82 »
7) Съ случайныхъ и оборотныхъ доходовъ	101 » 72 »
8) Съ дешевой кухни, чайной и про- дажи марокъ	1,089 » 53½ »

Итого 4,730 р. 43½ к.

Израсходовано было въ отчетномъ году 4,999 р. 15½ к.

По сличеніи дохода съ расходомъ оказывается недоборъ въ 268 руб. 72 коп., который покрытъ былъ изъ остатка 1897 года и записи покойнаго Немятовскаго.

ж) **Плоцкое Православное Попечительство.**

Къ 1-му января 1898 года Плоцкое Церковно-Приходское Православное Попечительство состояло изъ предсѣдателя Попечительства,

6-ти почетныхъ членовъ, 4-хъ непремѣнныхъ членовъ, 87-ми дѣйствительныхъ членовъ и 1-го члена-соревнователя. Въ отчетномъ году изъ состава Попечительства убыло 11 дѣйствительныхъ членовъ, а прибыло 23. Затѣмъ къ 1-му января 1899 года Плоцкое Православное Попечительство состоитъ: изъ председателя, 6-ти почетныхъ членовъ, 4-хъ непремѣнныхъ членовъ, 99-ти дѣйствительныхъ членовъ и 1-го члена-соревнователя.

Средства этого Попечительства состоятъ какъ изъ постоянного источника, дохода отъ аренды Всемилоствѣйше пожалованнаго фольварка Неглосы, процентовъ съ бумагъ, хранящихся въ Отдѣленіи Государственного Банка, и отъ продажи 50-ти билетовъ классной лотереи и членскихъ взносов, такъ и съ случайныхъ поступленій, какъ то: лотереи алегри, разрѣшаемой въ установленномъ порядкѣ, спектаклей и другихъ пожертвованій. Вѣрный источникъ дохода можно считать только арендную плату съ фольварка Неглосы въ 825 руб. въ годъ, остальные же доходы съ точностью опредѣлены быть не могутъ. Въ 1898 году поступило на приходъ 4,129 руб. 1 коп., а израсходовано 4,271 рубль 95 коп., а такъ какъ къ 1-му января 1898 года числилось въ остаткѣ 6,687 руб. 24¹/₂ копѣйки, то къ 1-му января 1899 года было налицо 6,544 руб. 30¹/₂ коп.

Въ вѣдѣніи Плоцкаго Православнаго Попечительства состоитъ Плоцкій православный дѣтскій пріютъ, содержимый исключительно на средства Православнаго Попечительства. Въ пріютѣ этомъ къ 1-му января 1898 г. состояло 29 призрѣваемыхъ дѣтей, въ томъ числѣ 22 мальчика и 7 дѣвочекъ. Въ отчетномъ году изъ пріюта убыло 8 мальчиковъ и 1 дѣвочка, а приняты въ пріютъ 3 мальчика и 3 дѣвочки, такъ что къ 1-му января 1899 года въ пріютѣ было мальчиковъ 17 и дѣвочекъ 9, а всего 26. Изъ нихъ 4 мальчика обучаются на средства Попечительства въ Плоцкомъ городскомъ 3-хклассномъ училищѣ, 2 у мастеровыхъ, а всѣ остальные, а также и дѣвочки ходятъ въ двухклассное городское училище, состоящее въ вѣдѣніи учебнаго вѣдомства. Кромѣ того, въ свободное время дѣти обучаются церковному пѣнію.



V.

Народное просвѣщеніе.

а) Учебныя заведенія.

(Прилагается вѣдомость № 8).

Въ Плоцкой губерніи въ вѣдѣніи Министерства Народнаго Просвѣщенія находятся слѣдующія учебныя заведенія:

- 1 мужская гимназія.
- 1 женская гимназія.
- 1 приготовительный классъ при женской гимназіи.
- 1 учительская семинарія.
- 1 образцовое училище при учительской семинаріи.
- 1 трехклассное городское училище.
- 218 начальныхъ училищъ, въ томъ числѣ: двухклассныхъ 11 и одноклассныхъ 207, городскихъ 32, гминныхъ 121 и сельскихъ 65.
- 1 воскресно-коммерческое.
- 1 тюремное для малолѣтнихъ и несовершеннолѣтнихъ преступниковъ.
- 9 воскресно-ремесленныхъ училищъ.
- 12 частныхъ учебныхъ заведеній, изъ нихъ: мужскихъ 1, женскихъ 5 и общихъ 6, четырехклассныхъ 2, двухклассныхъ 2 и одноклассныхъ 8.
- 25 канторовъ при евангелическихъ церквахъ и 185 еврейскихъ вѣроисповѣдныхъ школъ (хедеровъ) и друг.

Въ теченіе 1898 года открыто:

- 2 одноклассныхъ гминныхъ начальныхъ общихъ училища.
- 2 частныхъ одноклассныхъ начальныхъ общихъ училища и
- 1 частное 4-хклассное съ гимназическимъ курсомъ училище.

З а к р ы т о:

2 частных одноклассных начальных общих училища.

Нижеслѣдующая вѣдомость указываетъ на число городскихъ, гминныхъ, сельскихъ и еврейскихъ училищъ, а также евангелическихъ канторатовъ за 1898 годъ:

НАЗВАНІЕ УѢЗДОВЪ.	Городскія училища.		Гминныя училища.		Сельскія училища.		Еврейскія училища.		Евангелическ. кантораты.					
	Число учащихся.		Число учащихся.		Число учащихся.		Число учащихся.		Число учащихся.					
	м.	ж.	м.	ж.	м.	ж.	м.	ж.	м.	ж.				
Губернскій гор. Плоцкъ	4	276	199	»	»	»	»	»	1	120	»	»	»	»
Уѣзды: Плоцкій	3	79	75	18	875	368	14	589	255	»	»	»	2	51
Липовскій	6	292	215	31	1305	612	23	628	289	1	»	60	9	70
Рынискій	2	125	97	24	907	420	8	197	96	»	»	»	11	147
Серпецкій	3	140	95	11	505	161	11	460	221	»	»	»	1	20
Млавскій	4	230	106	14	663	323	4	189	116	1	23	62	»	»
Праснышскій	3	178	109	5	332	146	3	122	53	1	26	88	»	»
Цѣхановскій	2	129	122	18	1027	342	2	66	34	1	31	59	2	40
Итого	27	1449	1018	121	5614	2372	65	2201	1064	5	200	269	25	328

Въ 1898 г. учащихся во вѣсѣхъ учебныхъ заведеніяхъ было: мужскаго пола 13,705, женскаго пола 5,752. всего 19,457, менѣе противъ 1897 г. на 421.

	Число учащихся обоаго пола.		Разность.
	1897 года.	1898 года.	
Плоцкая мужская гимназія	383	413	+ 30
Плоцкая женская гимназія	265	267	+ 2
Приготовительный классъ при женской гимназіи	33	40	+ 7
Вымислинская учительская семинарія	86	81	— 5
Образцовое училище при учительской семинаріи	42	44	+ 2
Плоцкое 3-хлассное городское училище	248	212	— 36
Начальныя городскія, гминныя и сельскія училища	13744	13718	— 26
Еврейскія училища 3-го разряда	489	469	— 20
Воскресно-коммерческое училище	11	14	+ 3
Училище для малолѣтнихъ и несовершеннолѣтнихъ преступниковъ въ Плоцкой тюрьмѣ	6	5	— 1
Воскресно-ремесленныя училища	531	561	+ 30
Частныя учебныя заведенія	616	529	— 87
Кантораты при евангелическихъ церквахъ	437	510	+ 73
Еврейскія вѣроисповѣдныя школы (хедеры) и др.	2987	2594	— 393
Итого	19878	19457	— 421

Число учащихся, показанное въ вышеприведенной таблицѣ, распределѣется:

По вѣроисповѣданіямъ:

Православнаго	440
Римско-католическаго	13,000
Евангелическаго	2,286*)
Еврейскаго	3,729
Прочихъ исповѣданій	2

Итого 19,457

По сословіямъ:

Дворянъ и чиновниковъ	968
Духовнаго званія	13
Городскихъ сословій	6,692
Сельскихъ сословій	11,766
Иностранцевъ	18

Итого 19,457

б) Народное образованіе.

Площная мужская гимназія. Преподаваніе предметовъ гимназическаго курса во всѣхъ классахъ производилось, на основаніи существующихъ учебныхъ плановъ и программъ, изданныхъ Министерствомъ Народнаго Просвѣщенія въ 1890 году. Учебные предметы въ I-мъ полугодіи отчетнаго года распределѣны были между директоромъ, исправляющимъ должность инспектора, 4-мя законоучителями и 13-ю преподавателями наукъ и языковъ, кромѣ гимнастики, черченія, рисованія, пѣнія и музыки, преподаваніе коихъ поручено было пяти лицамъ по найму; во II-мъ полугодіи число преподавателей наукъ и языковъ уменьшилось на одно лицо, вслѣдствіе перемѣщенія сверхштатнаго преподавателя математическихъ наукъ въ другое учебное заведеніе. Классныхъ наставниковъ, кромѣ директора и исправл. должность инспектора,

*) Въ томъ числѣ: баптистовъ: мальчиковъ . . . 17 и дѣвочекъ . . . 11.
 менонитовъ: > . . . 4 > . . . 2.

въ оба полугодія отчетнаго года состояло восемь, изъ коихъ половина принадлежитъ къ лицамъ русскаго происхожденія, а другая—къ лицамъ польскаго происхожденія.

Дѣятельность классныхъ наставниковъ состояла въ слѣдующемъ: они принимали разныя мѣры для подъема умственнаго и нравственнаго развитія учениковъ своихъ классовъ; докладывали исправляющему должность инспектора о тѣхъ ученикахъ, на коихъ принятыя ими мѣры не оказывали должнаго воздѣйствія; слѣдили за задаваемыми ученикамъ на домъ уроками, а также за равномернымъ распредѣленіемъ впередъ на каждый мѣсяцъ учебнаго матеріала, съ цѣлью предупрежденія накопленія въ одинъ день трудныхъ и непосильныхъ для учениковъ уроковъ; наблюдали за правильнымъ посѣщеніемъ учениками уроковъ и богослуженій; посѣщали учениковъ своихъ классовъ на ихъ квартирахъ; чередовались въ наблюденіи за учениками въ стѣнахъ зданія во время перемѣнъ; сносились съ родителями или же опекунами учениковъ лично или посредствомъ имѣющихся на рукахъ учениковъ журналовъ для записи уроковъ и сообщали имъ еженедѣльно и, кромѣ того, въ концѣ каждой четверти года свѣдѣнія объ успѣхахъ и поведеніи дѣтей ихъ; заявляли педагогическому совѣту ежемѣсячно отчеты объ умственномъ и нравственномъ состояніи учениковъ своихъ классовъ; присутствовали на экзаменахъ учениковъ своихъ классовъ въ качествѣ предсѣдателей испытательныхъ комиссій и т. п.

Успѣхи учениковъ гимназіи въ отчетномъ году представляются въ слѣдующемъ видѣ: изъ 374 учениковъ, состоявшихъ въ восьми классахъ гимназіи къ концу истекшаго учебнаго года удостоены перевода въ слѣдующіе высшіе классы и аттестатовъ зрѣлости 307 человекъ, что составляетъ 81,8% общаго числа учениковъ гимназіи. Въ сравненіи съ предыдущимъ годомъ, въ коемъ число удостоенныхъ перевода въ высшіе классы и аттестатовъ зрѣлости составляло 75,8% общаго числа учениковъ гимназіи, успѣшность по гимназіи повысилась на 5,9%. Изъ 47 учениковъ приготовительнаго класса выдержали конкурсное испытаніе и были приняты въ I-ый классъ гимназіи 43, или 91,5%. Къ испытанію зрѣлости допущены были всѣ ученики VIII-го класса, числомъ 17, изъ нихъ

16 выдержали испытанія успешно и удостоены аттестатовъ зрѣлости, а одинъ оставленъ въ томъ же классѣ на второй годъ.

Что касается поведенія, то всѣ ученики въ большинствѣ случаевъ отличались хорошимъ поведеніемъ и добрымъ религіозно-нравственнымъ настроеніемъ. Для большей наглядности поведеніе учениковъ можетъ быть представлено въ нижеслѣдующихъ числовыхъ данныхъ: изъ 374 учениковъ, находившихся въ гимназіи къ началу переводныхъ и вступительныхъ экзаменовъ, отмѣтку *пять* по поведенію получили 315 учениковъ, или 84,51%; отмѣтку *четыре*—51, или 13,53%, и отмѣтку *три*—8 учениковъ, или 2,13%. Изъ 413 учениковъ, находившихся въ гимназіи къ 1-му января 1899 года, отмѣтку *пять* по поведенію получили 319 учениковъ, или 77,25%; отмѣтку *четыре*—83 ученика, или 20,00%; отмѣтку *три*—9 учениковъ, или 2,17%, и отмѣтку *два*—2 ученика, или 0,48%. Въ общей сложности поведеніе учениковъ за первое полугодіе отчетнаго года было на 1,88% лучше, а во второмъ полугодіи ухудшилось на 0,16% въ сравненіи съ предыдущимъ отчетнымъ годомъ.

А. Число учащихъ и другихъ должностныхъ лицъ къ 1-му января 1899 года.

Директоръ.	Инспекторъ.	Законоучители.	Учителей наукъ и языковъ.	Учителей церковнаго пѣнія.	Учителей гимнастич.	Учителей приготовит. класса.	Помощниковъ классов. наставник.	Прочихъ служащихъ.	В С Е Г О.
1	1	4	13	1	1	1	1	3	26

Б. Число учащихся къ 1-му января 1899 года.

ВСѢХЪ УЧАЩИХСЯ.	По вѣроисповѣданіямъ.				По сословіямъ.					Выбыло въ отчетномъ году.	
	Православныхъ.	Римско-католиковъ.	Лютеранъ.	Евреевъ.	Дворянъ и чиновниковъ.	Духовнаго званія.	Городскихъ сословій.	Сельскихъ сословій.	Иностранцевъ.	До оконченія курса.	По окончаніи курса.
413	60	292	15	46	269	3	112	29	,	39	16

Въ Площной женской гимназій учебное дѣло ведено было въ отчетномъ году на основаніи положенія о женскихъ гимназіяхъ въ Царствѣ Польскомъ 1866 года и согласно съ учебными планами и программами предметовъ, а также съ таблицею числа недѣльныхъ уроковъ въ семиклассныхъ женскихъ гимназіяхъ и пригготовительномъ классѣ Варшавскаго Учебнаго Округа. Ни по одному изъ предметовъ, преподаваемыхъ въ гимназій, отступленій отъ учебныхъ плановъ и программъ, утвержденныхъ Министромъ Народнаго Просвѣщенія, не было.

Успѣхи и поведеніе ученицъ во всѣхъ отношеніяхъ были удовлетворительны. Никакихъ проступковъ, выходящихъ изъ ряда дѣтскихъ шалостей, замѣчаемо не было.

Помѣщеніе гимназій въ настоящее время можетъ быть названо болѣе или менѣе удовлетворительнымъ. Недостатки зданія гимназій въ санитарномъ отношеніи устранены капитальнымъ ремонтомъ зданія, такъ что можно надѣяться, что помѣщеніе гимназій въ будущемъ не будетъ оказывать неблагопріятнаго вліянія на здоровье ученицъ.

Вымыслинская учительская семинарія. Состояніе учебной и воспитательной частей въ семинаріи въ отчетномъ году было вообще удовлетворительное. Всѣ предметы семинарскаго курса, какъ это обнаружилось на годичныхъ экзаменахъ, пройдены были основательно и согласно программамъ, разсмотрѣннымъ въ засѣданіяхъ педагогическаго совѣта при распредѣленіи учебнаго матеріала на каждую четверть года, при чемъ никакихъ отступленій отъ нормальнаго числа уроковъ не было сдѣлано. Воспитанники всѣхъ курсовъ весьма аккуратно посѣщали уроки и добросовѣстно готовились къ нимъ подъ надзоромъ дежурныхъ наставниковъ. Случаевъ уклоненія ихъ отъ классныхъ занятій подъ разными предлогами было весьма незначительное число. Семинарское начальство и всѣ наличные наставники внимательно слѣдили за учащимися и при всякой попыткѣ со стороны послѣднихъ уклоняться отъ уроковъ принимали своевременно надлежащія мѣры.

Поведеніе воспитанниковъ семинаріи въ отчетномъ году отличалось надлежащимъ благонравіемъ, что объясняется, во-первыхъ, однородностью состава учащихся и ихъ изолированностію отъ внѣшняго неблагопріятнаго

вліянія и, во-вторыхъ, бдительностью надзора за ними. Нравственное направленіе воспитанниковъ можно назвать безукоризненнымъ.

Санитарное состояніе семинаріи въ теченіе отчетнаго года было вообще удовлетворительно. Заразныхъ болѣзней, и также случаевъ тяжелой болѣзни въ заведеніи не было. Только въ первой четверти текущаго года одинъ изъ воспитанниковъ I курса, вслѣдствіе простуды, заболѣлъ въ домѣ своихъ родителей, во время пасхальныхъ каникулъ, острымъ ревматизмомъ и послѣ непродолжительной болѣзни скончался.

Въ Плоцкомъ 3-хлассномъ городскомъ училищѣ въ отчетномъ году по учебной части не было никакихъ отступленій отъ установленныхъ программъ и приложенныхъ къ нимъ объяснительныхъ записокъ. Достигнутые училищемъ результаты по учебной части въ общемъ слѣдуетъ признать удовлетворительными. Равнымъ образомъ и воспитательная часть находится въ удовлетворительномъ состояніи.

Начальныя училища. Во всѣхъ начальныхъ училищахъ главное вниманіе обращено, какъ и въ прежніе годы, на русскій языкъ. Обученіе чтенію и письму ведется по звуковому методу и по учебной книгѣ „Русское Слово“.

Съ первыхъ дней поступленія дѣтей въ училища учителя при звуковыхъ сочетаніяхъ и потомъ при сочетаніяхъ словъ и при чтеніи статейкъ заботились, чтобы каждое читаемое слово было вразумительно для дѣтей. Пониманіе дѣтьми читаемаго необходимо какъ для приобрѣтенія запаса русскихъ словъ и оборотовъ и вообще для усвоенія русской разговорной рѣчи, такъ и для избѣжанія вредной привычки, очень часто встрѣчающейся не только у дѣтей, но и у взрослыхъ, читать механически, ничего не понимая.

Какъ и въ прошломъ году, успѣхи учащихся въ русскомъ языкѣ не во всѣхъ училищахъ были одинаковы. Въ городскихъ, посадскихъ и въ нѣкоторыхъ сельскихъ училищахъ, посѣщаемыхъ учащимися круглый учебный годъ, уже на второмъ году обученія, т.-е. въ первомъ отдѣленіи, замѣчается довольно свободное чтеніе учебной книги и хотя съ ошибками въ удареніяхъ, но съ нѣкоторымъ пониманіемъ читаемаго, умѣнье писать подъ диктовку слова и предложенія безъ искаженія словъ,

списывать съ книги статейки, и дѣти пріучаются къ пересказу прочтанныхъ статейекъ посредствомъ наводящихъ вопросовъ.

Учащіеся во 2-мъ отдѣленіи, т.-е. на третьемъ году обученія, читаютъ довольно правильно (но всетаки съ ошибками въ удареніяхъ), съ остановками на знакахъ препинанія, повѣствовательныя статейки и пріучаются къ пересказу ихъ содержанія безъ наводящихъ вопросовъ; провозносятъ толково и даже выразительно заученныя басни и другія стихотворенія.

Учащіеся въ 3-емъ отдѣленіи сверхъ того знаютъ склоненія именъ существительныхъ, прилагательныхъ, числительныхъ и мѣстоименій и спряженія глаголовъ.

Письменные работы учащихся во 2-мъ отдѣленіи состояли въ диктовкахъ и грамматическихъ упражненіяхъ; а въ 3-мъ отдѣленіи сверхъ того въ письменномъ пересказѣ прочитаннаго и въ нѣкоторыхъ училищахъ въ краткихъ описаніяхъ видѣнныхъ предметовъ по данному плану и безъ плана.

По ариметикѣ въ училищахъ, посѣщаемыхъ учащимися круглый учебный годъ, учащіеся усвоили то же самое количество учебнаго матеріала, что и въ прошломъ учебномъ году. Въ теченіе перваго года обученія учащіеся занимались изученіемъ четырехъ дѣйствій надъ числами въ предѣлѣ первыхъ двухъ десятковъ; въ теченіе втораго года — въ предѣлѣ 100 и къ концу года умѣли производить сложеніе и вычитаніе надъ многозначными числами; учащіеся во 2-мъ отдѣленіи въ концѣ года умѣли производить все четыре дѣйствія надъ многозначными числами и пріучались къ рѣшенію соответственныхъ несложныхъ задачъ, учащіеся въ 3-емъ отдѣленіи въ однихъ училищахъ въ концѣ года рѣшали задачи на все 4 дѣйствія надъ многозначными числами, а въ другихъ производили дѣйствія надъ составными именованными числами, а въ нѣкоторыхъ умѣли дѣлать вычисленія съ долями.

Въ училищахъ, посѣщаемыхъ учащимися только въ зимніе мѣсяцы, т.-е. не болѣе 100—120 дней въ году, усвоено ими гораздо меньшее количество учебнаго матеріала по русскому языку и ариметикѣ сравнительно съ ихъ товарищами, посѣщавшими училища круглый учебный

годъ. Эти дѣти вообще не много успѣваютъ, да и это небольшое забываютъ въ теченіе $\frac{2}{3}$ года непосѣщенія школы. Но зато нѣкоторые изъ нихъ не оставляютъ школы въ теченіе 6-ти и даже 7-ми лѣтъ и въ это время всетаки кое-какъ успѣваютъ въ русской грамотѣ и въ ариметикѣ приблизительно въ объемѣ курса втораго отдѣленія.

Вообще-же успѣхи учащихся, посѣщающихъ училища исключительно только въ зимніе мѣсяцы, не могутъ быть удовлетворительными при ежегодно повторяющемся рецидивѣ въ большей или меньшей степени безграмотности.

Пособіемъ при обученіи ариметикѣ служатъ: въ городскихъ посадскихъ и въ сельскихъ училищахъ, посѣщаемыхъ учащимися круглый учебный годъ, сборникъ арифметическихъ задачъ Евтушевскаго, а въ училищахъ, посѣщаемыхъ только въ зимніе мѣсяцы, сборникъ Некрасова.

Обученіе исторіи по прежнему ведется при чтеніи съ устнымъ пересказомъ статей, помѣщенныхъ въ учебной книгѣ „Русское Слово“. При этомъ учителя пользуются картою Россіи и въ нѣкоторыхъ училищахъ историческими картинами.

Точно также при чтеніи учащіеся приобрѣтаютъ и свѣдѣнія изъ географіи Россіи, при чемъ всегда пользуются глобусомъ или картою полушарій и картою Россіи.

Во всѣхъ начальныхъ училищахъ обращается надлежащее вниманіе на чистописаніе, такъ что только въ немногихъ училищахъ неудовлетворительно ведется обученіе этому предмету. Въ нѣкоторыхъ же одноклассныхъ училищахъ учащіеся занимались рисованіемъ карандашомъ и черченіемъ.

Въ женскихъ училищахъ обращено надлежащее вниманіе на рукодѣлья: ученицы обучаются вязанью крючкомъ и на спицахъ, вышиванью по канвѣ буквъ и узоровъ, штопанью, шитью бѣлья и вышиванью гладью. Въ этомъ предметѣ вполнѣ удовлетворительные успѣхи оказываютъ ученицы Плоцкаго 2-хкласнаго и Линовакаго однокласнаго женскаго училищъ.

Законъ Божій римско-католическаго исповѣданія въ городскихъ училищахъ преподается ксендзами—законоучителями, а въ сельскихъ пре-

подають учителя. Законъ Божій православнаго исповѣданія въ городскихъ училищахъ преподается мѣстными православными священниками по утвержденной Св. Синодомъ программѣ.

Въ училищахъ, посѣщаемыхъ преимущественно дѣтьми православнаго исповѣданія, эти послѣднія обучаются церковно-славянскому языку. Обученіе этому предмету начинается обыкновенно во второмъ году, когда дѣти приобретутъ нѣкоторый навыкъ въ рускомъ чтеніи. Сначала дѣти читаютъ наиболѣе употребительныя молитвы, а потомъ Св. Евангеліе, часословъ и псалтырь.

Большинство православныхъ дѣтей, обучающихся въ этихъ училищахъ, участвуютъ въ церковныхъ хорахъ въ воскресные и праздничные дни и, по приглашенію законоучителей, прислуживаютъ въ алтарѣ.

Учащіеся другихъ исповѣданій поютъ народный гимнъ и другія пѣсни, помѣщенные въ одобренныхъ ученымъ Комитетомъ Министерства Народнаго Просвѣщенія сборникахъ. Но вообще пѣніе удовлетворительно поставлено въ очень немногихъ училищахъ.

Въ двухклассныхъ училищахъ обученіе ведется вполне согласно съ программой, утвержденной Министерствомъ Народнаго Просвѣщенія 31-го мая 1869 года. Въ первыхъ классахъ двухклассныхъ училищъ по Закону Божию, русскому языку и ариметикѣ проходитъ то же количество учебнаго матеріала, что и въ одноклассныхъ училищахъ.

Учащіеся во вторыхъ классахъ къ концу курса умѣютъ хорошо прочесть и пересказать содержаніе прочитанныхъ статейъ описательнаго и повѣствовательнаго содержанія, изложить письменно содержаніе такихъ статейъ и знаютъ элементарный курсъ грамматики.

Изъ ариметики учащіеся въ старшемъ отдѣленіи 2-го класса знаютъ четыре дѣйствія надъ обыкновенными и конечными десятичными дробями и ознакомлены съ приемами рѣшенія задачъ на правила: тройное, процентовъ, товарищества и смѣшенія, а младшіе — рѣшаютъ задачи на составныя именованныя числа и производятъ все дѣйствія надъ обыкновенными дробями.

При обученіи исторіи обращается вниманіе, между прочимъ, и на то, чтобы учащіеся хорошо знали событія, которыя связаны съ есте-

пеннымъ ростомъ территоріи и могущества Россіи, съ утвержденіемъ въ ней самодержавія и съ развитіемъ просвѣщенія. Учащіеся обнаружили на испытаніи знакомство какъ съ вышеупомянутыми, такъ и вообще съ историческими событіями, а также съ картою Россіи.

При обученіи географіи въ двухклассныхъ училищахъ главное вниманіе обращается на ознакомленіе учащихся съ географіей Россіи. Ознакомленіе съ иностранными государствами ограничивается только нѣкоторыми свѣдѣніями о народонаселеніи, важнѣйшихъ городахъ, рѣкахъ и т. п. При этомъ обращается особенное вниманіе на то, чтобы учащіеся умѣли показывать на картѣ изучаемыя мѣстности.

Въ большинствѣ евангелическихъ религіозныхъ училищъ (канторовъ) мальчики обучаются русскому чтенію, но безъ всякаго пониманія, и письму, большинство же дѣвочекъ вовсе не обучаются русскому языку. Къ разговорной русской рѣчи дѣти вовсе не приучены.

Воскресно-ремесленные и воскресно-коммерческое училища. На содержаніе 9-ти воскресно-ремесленныхъ училищъ назначено 590 руб. Если исключить изъ этого 250 рублей, отпускаемыхъ на содержаніе одного Плоцкаго воскресно-ремесленного училища, то содержаніе остальныхъ восьми училищъ обходится всего въ 340 рублей, или по 42,5 рубля каждое. Полагая 50 учебныхъ дней въ году, при 5 урокахъ въ каждый учебный день, учителя воскресно-ремесленныхъ училищъ получаютъ по 42,5 рубля за 250 часовыхъ уроковъ. Несмотря на это, они добросовѣстно исполняютъ обязанности учителей воскресно-ремесленныхъ училищъ и учащіеся, если аккуратно посѣщаютъ уроки, могутъ оказывать довольно удовлетворительные успѣхи въ русскомъ языкѣ и ариѳметикѣ, а равно въ Законѣ Божіемъ и мѣстномъ языкѣ.

Воскресно-коммерческое училище въ отчетномъ году посѣщало 14 учениковъ, которые раздѣлены были по своимъ познаніямъ въ предметахъ курса этихъ училищъ на три послѣдовательныя группы. Ученики I-го отдѣленія упражняются въ русскомъ чтеніи, письмѣ и приучаются къ пересказу прочитанныхъ статей посредствомъ наводящихъ вопросовъ. Ученики среднего отдѣленія устно и письменно пересказываютъ содержаніе прочитанныхъ статей и знакомятся съ главнѣйшими правилами

этимологіи. Ученики старшаго отдѣленія ознакомлены сверхъ того съ главнѣйшими правилами синтаксиса.

По ариѳметикѣ ученики I-го отдѣленія рѣшаютъ задачи и численные примѣры въ предѣлѣ 100; ученики средняго отдѣленія рѣшаютъ задачи на всѣ дѣйствія надъ составными именованными числами; ученики старшаго отдѣленія ознакомлены съ простыми и десятичными дробями и рѣшаютъ задачи на правила: тройное, процентовъ, учеты векселей, товарищества и смѣшенія.

По нѣмецкому языку ученики I и II отдѣленій упражнялись въ переводахъ съ нѣмецкаго на русскій языкъ и обратно и усвоили необходимыя правила изъ грамматики. Ученики старшаго отдѣленія прошли систематическій курсъ грамматики нѣмецкаго языка.

Въ тюремномъ училищѣ въ теченіе отчетнаго года одновременно было учащихся 37; всѣ они поступили въ училище безграмотными. Тѣ изъ нихъ, у которыхъ срокъ пребыванія въ тюрьмѣ продолжался до шести мѣсяцевъ и болѣе, выучились порядочно читать и писать по-русски и первымъ двумъ ариѳметическимъ дѣйствіямъ; одинъ даже прошелъ всѣ ариѳметическія дѣйствія, такъ какъ ему пришлось сидѣть въ тюрьмѣ болѣе года. Одинъ этотъ ученикъ подвергался такому продолжительному заключенію; прочимъ назначено было наказаніе отъ трехъ недѣль до восьми мѣсяцевъ. Изъ оставшихся 5 человекъ двое обвинены въ простой кражѣ и были судимы мировыми судами, а трое обвинены въ кражѣ со взломомъ и были судимы Окружнымъ Судомъ; первые оканчиваютъ свое наказаніе въ февралѣ мѣсяцѣ 1899 г., а послѣдніе въ іюлѣ мѣсяцѣ. Одинъ изъ заключенныхъ уже три раза судился и третій разъ сидитъ въ тюрьмѣ; остальные судились первый разъ и раньше тюремному заключенію не подвергались. Для училища особой классной комнаты и классной мебели не имѣется; занятія происходятъ въ камерѣ ихъ заключенія; письменные матеріалы, какъ то: бумага, перья, чернила, карандаши закономъ запрещены; обученіе письму учитель ведетъ на аспидныхъ доскахъ.

Еврейскія начальныя училища. Въ Плоцкомъ двухклассномъ еврейскомъ училищѣ преподаваніе всѣхъ предметовъ ведется согласно съ программами, утвержденными 31-го мая 1869 года. Въ одноклассныхъ еврей-

скихъ училищахъ обученіе ведется въ томъ самомъ объемѣ, что и въ городскихскихъ начальныхъ одноклассныхъ училищахъ, и учащіеся въ еврейскихъ училищахъ оказываютъ вполне удовлетворительные успѣхи по русскому языку и всѣмъ остальнымъ предметамъ курса начальныхъ училищъ.

Еврейскія вѣроисповѣдныя школы (хедеры). Успѣхи учащихся въ русскомъ языкѣ не во всѣхъ хедерахъ одинаковы: только въ очень немногихъ хедерахъ учащіеся удовлетворительно ознакомлены съ русскимъ языкомъ; въ большинствѣ же хедеровъ знаніе русскаго языка ограничивается только механическимъ чтеніемъ, безъ всякаго пониманія прочитаннаго, и письмомъ. Возможность существованія неразрѣшенныхъ хедеровъ рядомъ съ разрѣшенными всегда будетъ оказывать неблагоприятное вліяніе на успѣхи обученія русскому языку еврейскихъ дѣтей: для нихъ гораздо дешевле обучать дѣтей въ неразрѣшенныхъ хедерахъ, такъ какъ въ разрѣшенныхъ они должны платить еще за обученіе русскому языку. Лучшіе хедеры относительно успѣховъ учащихся въ русскомъ языкѣ тѣ, въ которыхъ болѣе взрослые мальчики обучаются талмуду, и тѣ, въ которыхъ обучаются дѣвочки. Въ послѣднихъ успѣхи ученицъ могутъ быть названы вполне удовлетворительными. Въ этихъ хедерахъ и помѣщеніе, и дѣти гораздо чище и опрятнѣе. Вообще же помѣщенія большинства хедеровъ въ высшей степени неудовлетворительны. Обыкновенно хедеры занимаютъ среднюю часть квартиръ меламедовъ: съ одной стороны хедера помѣщается кухня, а съ другой спальня меламеда—вслѣдствіе этого воздухъ въ классныхъ комнатахъ невозможенъ.

Вообще школы эти нуждаются въ радикальномъ преобразованіи во всѣхъ отношеніяхъ.

Частныя учебныя заведенія 2-го и 3-го разрядовъ. Обученіе въ училищахъ 2-го разряда ведется согласно съ программами, утвержденными для женскихъ гимназій Варшавскаго Учебнаго Округа, и по тѣмъ учебникамъ, которые приняты въ женскихъ гимназіяхъ, и успѣхи ученицъ въ этихъ училищахъ вполне удовлетворительны по русскому языку и всѣмъ другимъ предметамъ курса женскихъ гимназій въ соответственныхъ классахъ.

Частныя учебныя заведенія 3-го разряда, за исключеніемъ училищъ

Шаловскаго и Брилянтъ въ Плоцкѣ и Столярскаго въ Кенсцахъ, находятся въ удовлетворительномъ состояніи. Одно изъ нихъ вполне соотвѣтствуетъ казеннымъ начальнымъ училищамъ; другіи занимаются подготовкою дѣтей въ казенныя (мужскія и женскія) среднія учебныя заведенія. Успѣхи учащихся въ этихъ учебныхъ заведеніяхъ въ русскомъ языкѣ и другихъ предметахъ курса могутъ быть названы удовлетворительными.

в) Библіотеки, книжныя лавки, типографіи и проч.

Кромѣ частныхъ польскихъ библіотекъ, существующихъ въ городѣ Плоцкѣ, при Губернскомъ Правленіи находится русская публичная библіотека, которая къ 1-му января 1898 г. заключала въ себѣ книгъ и періодическихъ изданій 1,492 названія, въ 3,312 томахъ, цѣною 5,404 руб. 73 коп. Въ отчетномъ году приобрѣтено книгъ и періодическихъ изданій 183 названія, въ 381 томѣ, на сумму 298 руб. 17 коп. Затѣмъ, къ 1-му января 1899 года числится по каталогу книгъ и періодическихъ изданій 1,676 названій, въ 3,693 томахъ, цѣною 5,702 руб. 89 коп.

Въ началѣ отчетнаго года въ библіотекѣ состояло: 41 членъ и 21 подписчикъ; въ теченіе года прибыло: 21 членъ и 40 подписчиковъ и вышло: 18 членовъ и 43 подписчика. Затѣмъ, къ 1-му января 1899 года состоить: 44 члена и 18 подписчиковъ.

Въ отчетномъ году поступило 2,144 требованія на книги и 1,604 на періодическія изданія, а всего 3,748.

Средства, которыми располагала библіотека въ минувшемъ году, были слѣдующія:

1) Остатокъ отъ 1897 года съ процентами	114 р. 24 к.
2) Получено пособія за 1898 годъ	300 » — »
3) Членскихъ взносов	202 » 50 »
4) Мѣсячной платы	101 » 10 »
5) Входной платы	— » 10 »
6) За абонементныя книжки	4 » — »
7) Взыскано съ члена библіотеки Микѣшина за утерянное соч. Печерскаго „На горахъ“	6 » — »

8) Выручено за старыя газеты	12 р. — к.
9) Изъ наградныхъ библіотекаря удержано	— „ 10 „
10) Поступило залоговъ	60 „ — „

Всего поступило 800 р. 4 к.

Изъ этой суммы произведены слѣдующіе расходы:

1) Жалованья библіотекарю и прислугѣ	180 р. — к.
2) Наградныхъ имъ же	28 „ — „
3) Послано въ редакціи газетъ, журналовъ и энциклопедич. словаря Брокгауза	256 „ 71 „
4) Уплачено за книги	78 „ 96 „
5) Переплетчику Руссаку	88 „ 41 „
6) За керосинъ и свѣчи	22 „ 15 „
7) Выдано залоговъ	90 „ — „
8) За письменные матеріалы	9 „ 82 „
9) Столяру Базмерскому за шкафъ	25 „ — „
10) Мелкіе расходы	2 „ 6 „

Итого израсходовано 781 р. 11 к.

Кромѣ того, библіотеки имѣются при гимназіяхъ—мужской и женской, при офицерскихъ собраніяхъ 1-го и 2-го Стрѣлковыхъ полковъ, при 46-мъ драгунскомъ Переяславскомъ полку: при офицерскомъ собраніи одна, при эскадронахъ 6 и лазаретѣ 1. Книжныхъ лавокъ въ городѣ Плоцкѣ имѣется четыре, преимущественно съ учебниками для гимназій и городскихъ училищъ, но есть книги и на разныхъ языкахъ, преимущественно на польскомъ. Въ уѣздныхъ городахъ имѣются: въ Млавѣ типографія 1, литографій, принадлежащихъ 18-му драгунскому и 6-му казачьему полкамъ, 2, фотографій 1, библіотекъ-читаленъ, принадлежащихъ упомянутымъ полкамъ, 2, общественному городскому собранію 1, Вольскому 1 и городскому училищу 1. Въ гор. Серпецѣ — при 48-мъ драгунскомъ Украинскомъ полку и 22-ой конно-артиллерійской батарее— 2 библіотеки, при Уѣздномъ Управленіи одна литографія. Въ городѣ

Цѣхановѣ 1 библіотека-читальня Бесекерской, типо-литографій 1, литографій 2 и фотографій 1. Въ городѣ Рыпинѣ библіотека - читальня 1, фотографій 1 и литографій 3. Въ городѣ Липно и Праснышѣ литографій по 2; затѣмъ при Губернскомъ Правленіи имѣется типографія съ литографіей и цинкографіей, 3 типографіи со скоропечатными машинами въ городѣ Плоцкѣ, принадлежащихъ частнымъ лицамъ, типографскихъ станковъ частныхъ всѣхъ 4, литографскихъ станковъ, принадлежащихъ воинскимъ частямъ и казенной палатѣ, въ городѣ Плоцкѣ 5.



VI.

Крестьянское дѣло.

О ходѣ крестьянскаго дѣла въ Плоцкой губерніи за 1898 годъ.

По добровольнымъ сдѣлкамъ.

Къ 1-му января 1898 года въ производствѣ комиссаровъ по крестьянскимъ дѣламъ оставалось добровольныхъ сдѣлокъ 235 *). Въ томъ числѣ: а) незасвидѣтельствованныхъ 2 и б) засвидѣльствованныхъ, но не представленныхъ въ Губернское Присутствіе, 233.

Въ теченіе 1898 года представлено комиссарамъ добровольныхъ сдѣлокъ для засвидѣльствованія 51.

Такимъ образомъ, комиссарамъ въ 1898 году предстояло: а) засвидѣльствовать сдѣлокъ 53 и б) засвидѣльствованныхъ представить въ Присутствіе 286.

Изъ сего числа въ 1898 году комиссарами: а) засвидѣльствовано сдѣлокъ 47, б) отказано въ засвидѣльствованіи 1 сдѣлка и в) по засвидѣльствованіи представлено въ Губернское Присутствіе 93.

Затѣмъ, къ 1-му января 1899 года въ производствѣ комиссаровъ осталось сдѣлокъ 192; въ томъ числѣ: а) не засвидѣльствованныхъ 5 и б) засвидѣльствованныхъ, но не представленныхъ въ Губернское Присутствіе, 187.

Къ 1-му января 1898 года въ производствѣ Губернскаго Присутствія оставалось добровольныхъ сдѣлокъ 138 (**); въ томъ числѣ: а) неутвержденныхъ 30, б) утвержденныхъ, но по которымъ не было сдѣлано постановленій по ст. 2,800 Постановленій Учредительнаго Комитета объ

*) Въ отчетѣ за 1897 годъ цифра 227 была показана по ошибкѣ, вслѣдствіе пропуска комиссарами въ своихъ отчетахъ 8 сдѣлокъ.

**) Въ отчетѣ за 1897 годъ цифра 140 была показана по ошибкѣ.

исправлені актовъ земельного владѣнія крестьянъ, 63 и *в)* по коимъ были постановлены означенныя рѣшенія, но самыя сдѣлки и документы, къ нимъ относящіяся, не были представлены въ Земскій Отдѣлъ, 45.

Въ теченіе 1898 года комиссарами представлено засвидѣтельство-ванныхъ добровольныхъ сдѣлокъ 93.

Такимъ образомъ, Губернскому Присутствію въ теченіе 1898 года предстояло: *а)* утвердить сдѣлокъ 123, *б)* постановить опредѣленій, на основаніи ст. 2,800 Постановленій Учредительнаго Комитета объ исправленіи актовъ земельного владѣнія крестьянъ, 186 и *в)* представить въ Земскій Отдѣлъ утвержденныхъ сдѣлокъ съ копіями означенныхъ опредѣленій 231.

Изъ сего числа въ теченіе 1898 года Губернскимъ Присутствіемъ: *а)* утверждено сдѣлокъ 94, *б)* отказано въ утвержденіи сдѣлки 1, *в)* постановлено опредѣленій, на основаніи ст. 2,800 Постановленій Учредительнаго Комитета объ исправленіи актовъ земельного владѣнія крестьянъ, 100, *г)* представлено въ Земскій Отдѣлъ добровольныхъ сдѣлокъ вмѣстѣ съ копіями означенныхъ постановленій 89 и *д)* возвращено комиссарамъ для дополненій неутвержденныхъ сдѣлокъ 2.

Затѣмъ, къ 1-му января 1899 года въ Губернскомъ Присутствіи осталось сдѣлокъ 144; въ томъ числѣ: *а)* неутвержденныхъ 27, *б)* утвержденныхъ, по коимъ не постановлены рѣшенія объ исправленіи актовъ земельного владѣнія крестьянъ, 56 и *в)* по коимъ постановлены означенныя опредѣленія, но самыя сдѣлки и копіи опредѣленій не представлены въ Земскій Отдѣлъ, 61.

По опредѣленію крестьянскихъ сервитутовъ.

І. Опредѣленіе вида и размѣра сервитутовъ.

1) Въ теченіе 1898 года комиссарами постановлено рѣшеній о точномъ опредѣленіи вида и размѣра сервитутовъ по 6 селеніямъ.

Къ 1-му января 1899 года оставалось у комиссаровъ непредставленныхъ копій рѣшеній по 6 селеніямъ.

2) Въ Плоцкомъ Губернскомъ по крестьянскимъ дѣламъ Присутствіи къ 1-му января 1898 года неразмѣрившихъ апелляціонныхъ жалобъ на рѣшенія комиссаровъ о точномъ опредѣленіи различныхъ серви-

тутовъ оставалось 4. Въ теченіе года поступило апелляціонныхъ жалобъ по 3 селеніямъ.

Изъ сего числа въ теченіе 1898 г. разрѣшено жалобъ по 5 селеніямъ.

II. Исправленіе ликвидаціонныхъ табелей и данныхъ, вслѣдствіе точнаго опредѣленія вида и размѣра сервитутовъ.

1) Въ теченіе 1898 года комиссарами сдѣлано представленій въ Губернское Присутствіе объ исправленіи ликвидаціонныхъ табелей и данныхъ, вслѣдствіе вошедшихъ въ законную силу рѣшеній о точномъ опредѣленіи вида и размѣра сервитутовъ, по 2 селеніямъ.

2) Въ Губернскомъ Присутствіи: *а)* къ 1-му января 1898 года оставалось представленій комиссаровъ объ исправленіи ликвидаціонныхъ табелей и данныхъ, вслѣдствіе постановленныхъ ими рѣшеній о точномъ опредѣленіи сервитутовъ и постановленій о томъ же предметѣ, состоявшихся въ Губернскомъ Присутствіи во II-й инстанціи, по которымъ не было сдѣлано Присутствіемъ постановленій о внесеніи въ ликвидаціонныя табели и данныя дополнительныхъ надписей, по 17 селеніямъ; *б)* поступило въ теченіе 1898 года представленій комиссаровъ по 2 селеніямъ и *в)* состоялось въ теченіе 1898 года постановленій Губернскаго Присутствія о точномъ опредѣленіи вида и размѣра сервитутовъ во II-ой инстанціи по 5 селеніямъ.

Всего Губернскому Присутствію предстояло постановить рѣшеній о внесеніи въ ликвидаціонныя табели и данныя дополнительныхъ надписей по 24 селеніямъ. Въ теченіе 1898 года постановлено Губернскимъ Присутствіемъ рѣшеній о внесеніи дополнительныхъ надписей въ ликвидаціонныя табели и данныя по 3 селеніямъ. Признано не подлежащимъ движенію по ст. 2,800 Постановленій Учредительнаго Комитета рѣшеніе комиссара по 1 селенію. Сверхъ того, къ 1-му января 1898 года оставалось такихъ же рѣшеній, по которымъ дополнительныя надписи не были еще представлены въ Земскій Отдѣлъ, по 10 селеніямъ.

Всего Губернскому Присутствію предстояло представить въ Земскій Отдѣлъ дополнительныхъ надписей о точномъ опредѣленіи вида и размѣра сервитутовъ по 13 селеніямъ. Изъ сего числа въ теченіе 1898 года

представлено въ Земскій Отдѣлъ дополнительныхъ надписей о точномъ опредѣленіи вида и размѣра сервитутовъ по 3 селеніямъ.

3) Затѣмъ, къ 1-му января 1899 года въ Губернскомъ Присутствіи остается: а) дѣлъ по жалобамъ на рѣшенія комиссаровъ по 2 селеніямъ, б) о точномъ опредѣленіи сервитутовъ, по которымъ состоялись окончательныя рѣшенія въ I-ой и II-ой инстанціяхъ, по которымъ не сдѣлано Губернскимъ Присутствіемъ постановленій о внесеніи дополнительныхъ надписей въ ликвидационныя таблицы и данныя, по 20 селеніямъ и в) дѣлъ, по которымъ состоялись рѣшенія о внесеніи въ таблицы и данныя дополнительныхъ надписей, но по которымъ надписи еще не представлены въ Земскій Отдѣлъ, по 10 селеніямъ.

О движеніи дѣлъ по рѣшенію споровъ, возникшихъ при межеваніи и отграниченіи крестьянскихъ земель (ст. 592 Постановленій Учредительнаго Комитета).

У комиссаровъ къ 1-му января 1898 года оставалось неразрѣшенныхъ дѣлъ по 75 спорамъ.

Въ теченіе 1898 года возникло дѣлъ 268, а всего комиссарамъ предстояло въ 1898 году разрѣшить дѣлъ 343; въ теченіе отчетнаго года разрѣшено 258; затѣмъ, къ 1-му января 1899 года оставалось неразрѣшенныхъ дѣлъ по 85 спорамъ.

Въ Губернскомъ Присутствіи къ 1-му января 1898 года оставалось неразрѣшенныхъ жалобъ по 34 спорамъ; въ теченіе 1898 года поступило дѣлъ по апелляціоннымъ жалобамъ на рѣшенія комиссаровъ 38.

Всего въ теченіе 1898 года Губернскому Присутствію предстояло постановить рѣшеній по 72 спорамъ; въ теченіе 1898 года постановлено рѣшеній по 20 спорамъ; къ 1-му января 1899 года осталось неразрѣшенныхъ дѣлъ по 52 спорамъ.

По разбору споровъ о нарушеніи и превышеніи правъ на сервитуты (ст. 2,966 Постановленій Учредительнаго Комитета и Высочайшее повелѣніе 4-го мая 1876 года).

Къ 1-му января 1898 года въ производствѣ комиссаровъ оставалось дѣлъ по жалобамъ на сервитутныя правонарушенія 133; къ сему числу

въ отчетномъ году поступило 294; такимъ образомъ, въ 1898 году комиссарамъ предстояло разрѣшить жалобъ 427; въ томъ числѣ: а) поданныхъ владѣльцами имѣній 169 и б) поданныхъ крестьянами 258.

Изъ сего числа въ отчетномъ году комиссарами разрѣшено жалобъ 291; затѣмъ, къ 1-му января 1899 года осталось неразрѣшенныхъ жалобъ 136; въ томъ числѣ: поданныхъ владѣльцами имѣній 57 и б) поданныхъ крестьянами 79.

Въ Губернскомъ Присутствіи къ 1-му января 1898 года оставалось неразрѣшенныхъ жалобъ 89.

Въ теченіе 1898 года поступило жалобъ 99 и вслѣдствіе отиѣны постановленій Губернскаго Присутствія Правительствующимъ Сенатомъ 5.

Такимъ образомъ, въ теченіе 1898 года Губернскому Присутствію предстояло рассмотреть жалобъ 193; въ томъ числѣ: а) поданныхъ владѣльцами имѣній 149 и б) поданныхъ крестьянами 44. Въ теченіе 1898 года Губернскимъ Присутствіемъ разрѣшено жалобъ 119. Затѣмъ къ 1-му января 1899 года осталось жалобъ 74; въ томъ числѣ: поданныхъ крестьянами 62 и владѣльцами имѣній 12.

О движеніи дѣлъ объ ошибкахъ, вкравшихся въ ликвидаціонныя таблицы и данныя (ст. 3,215 Постановленій Учредительнаго Комитета и Высочайшее повелѣніе 2-го мая 1873 года) и по внесенію въ таблицы и данныя дополнительныхъ надписей по сему предмету (ст. ст. 2,800 и 2,874 Постановленій Учредительнаго Комитета).

У комиссаровъ къ 1-му января 1898 года неразрѣшенныхъ дѣлъ было 1; въ теченіе 1898 года возникло дѣлъ 10; такимъ образомъ, въ теченіе 1898 года предстояло къ разслѣдованію и разрѣшенію 11 дѣлъ.

Въ теченіе 1898 года постановлено рѣшеній 1 и составлено протоколовъ изслѣдованія съ заключеніями 8, всего 9 и осталось неразрѣшенныхъ къ 1-му января 1899 года дѣлъ 2.

Въ Губернскомъ Присутствіи: а) по рассмотрѣнію дѣлъ объ ошибкахъ, вкравшихся въ ликвидаціонныя таблицы и данныя, къ 1-му января

1898 года оставалось неразрѣшенныхъ дѣлъ 4; въ теченіе 1893 года поступило 6; въ теченіе 1898 года предстояло къ разрѣшенію 10; разрѣшено 7 и къ 1-му января 1899 года осталось неразрѣшенныхъ дѣлъ 3, б) по составленію опредѣленій о внесеніи дополнительныхъ надписей въ ликвидационныя таблицы и данныя, на основаніи полученныхъ на то разрѣшеній изъ Земскаго Отдѣла. Къ 1-му января 1898 года такихъ дѣлъ не оставалось; въ теченіе 1898 года поступило дѣлъ 9; въ теченіе года предстояло къ разрѣшенію 9; разрѣшено 5 и осталось неразрѣшенныхъ 4.

О лѣсномъ хозяйствѣ.

	Число дѣлъ.	Число лѣсныхъ.
1) Къ 1-му января 1898 года въ производствѣ комиссаровъ по крестьянскимъ дѣламъ находилось лѣсохозяйственныхъ плановъ	6	5
Въ томъ числѣ: а) неповѣренныхъ плановъ	—	—
б) повѣренныхъ, но не представленныхъ въ Губернское Присутствіе	6	5
2) Въ теченіе 1898 года представлено комиссарамъ для повѣрки плановъ	5	3
3) Такимъ образомъ, комиссарамъ предстояло повѣрить плановъ	5	—
4) Въ теченіе 1898 г. комиссарами:		
а) возвращено плановъ владѣльцамъ по ихъ о томъ ходатайствамъ	1	—
б) повѣрено на мѣстѣ	4	—
5) Изъ числа повѣренныхъ плановъ:		
а) признано составленными сходно съ натурою	4	—
б) признано составленными не сходно съ натурою и возвращено владѣльцамъ	—	—
6) Изъ числа признанныхъ составленными сходно съ натурою представлено въ Губернское Присутствіе	4	—
7) Затѣмъ, къ 1-му января 1899 года осталось въ производствѣ у комиссаровъ	6	5

Въ томъ числѣ:

	Число дачъ.	Число имѣній.
<i>а)</i> неповѣренныхъ	—	—
<i>б)</i> повѣренныхъ, но не представленныхъ въ Губернское Присутствіе	6	5

Къ 1-му января 1898 года въ производствѣ Губернскаго Присутствія находилось лѣсохозяйственныхъ плановъ по 23 дачамъ; въ томъ числѣ: *а)* неразмотрѣнныхъ 7 и *б)* размотрѣнныхъ, но не представленныхъ въ Земскій Отдѣлъ, 16.

Къ сему числу въ теченіе 1898 года вновь поступило отъ комиссаровъ повѣренныхъ ими плановъ по 4 дачамъ.

Такимъ образомъ, въ 1898 году Губернскому Присутствію предстояло размотрѣть плановъ по 11 дачамъ.

Изъ сего числа въ 1898 году размотрѣно плановъ по 7 дачамъ.

Изъ числа размотрѣнныхъ плановъ признано подлежащими утвержденію по 7 дачамъ. Возвращено комиссарамъ плановъ по 4 дачамъ.

Изъ числа всѣхъ признанныхъ подлежащими утвержденію представлено въ Земскій Отдѣлъ по 18 дачамъ.

Затѣмъ, къ 1-му января 1899 года осталось въ Губернскомъ Присутствіи плановъ по 5 дачамъ, которые всѣ размотрѣны, но не представлены въ Земскій Отдѣлъ.

Со времени изданія закона 31-го декабря 1875 года, Губернскимъ Присутствіемъ представлено въ б. Временную Комиссію и Земскій Отдѣлъ на утвержденіе плановъ по 301 дачамъ, входящимъ въ составъ 136 имѣній.

Изъ сего числа б. Временною Комиссіею и Земскимъ Отдѣломъ: *а)* утверждено и прислано для введенія въ дѣйствіе по 182 дачамъ, входящимъ въ составъ 90 имѣній, *б)* отказано въ утвержденіи и потребованы дополнительныя свѣдѣнія по 105 дачамъ, входящимъ въ составъ 44 имѣній; остается въ размотрѣніи Земскаго Отдѣла плановъ по 14 дачамъ.

Изъ числа возвращенныхъ Земскимъ Отдѣломъ плановъ введено въ дѣйствіе по 179 дачамъ, входящимъ въ составъ 87 имѣній. Поста-

новлено опредѣленій по ст. 2,800 Постановленій Учредительнаго Комитета объ исправленіи ликвидаціонныхъ табелей по 171 дачамъ.

По разверстанію земель и раздѣлу общихъ пастбищъ.

У комиссаровъ.

По разверстанію
черезполосныхъ
земель. По раздѣлу
общихъ паст-
бищъ.

1) Къ 1-му января 1898 года осталось въ про- изводствѣ комиссаровъ проектовъ:		
а) не разсмотрѣнныхъ	—	2
б) введенныхъ въ дѣйствіе, но не представлен- ныхъ въ Губернское Присутствіе	1	1
2) Въ теченіе 1898 года вновь представлено ко- миссарамъ проектовъ		
Такииъ образомъ, въ 1898 году комиссарамъ всего предстояло разсмотрѣть	—	2
Изъ сего числа разсмотрѣно и утверждено	—	—
Изъ числа проектовъ, введенныхъ въ дѣйствіе, представлено въ Губернское Присутствіе	—	—
Затѣмъ, къ 1-му января 1899 года осталось въ производствѣ у комиссаровъ проектовъ:		
а) не разсмотрѣнныхъ	—	2
б) введенныхъ въ дѣйствіе, но не представлен- ныхъ въ Губернское Присутствіе для исправленія та- белей и данныхъ	1	1
Со времени изданія Высочайше утвержденныхъ 29-го декабря 1875 года правилъ, комиссарамъ всего было представлено проектовъ		
Въ томъ числѣ заявленій отъ крестьянъ	1	6
Изъ означеннаго числа къ 1-му января 1899 года утверждено проектовъ	16	39
Введено въ дѣйствіе	16	33
Въ томъ числѣ по заявленію отъ крестьянъ	—	1

На основаніи введенныхъ въ дѣйствіе проектовъ: Морги. Прептн

а) общее пространство разверстанной въ уѣздахъ
черезполосной земли составляло 676 134

Изъ сего числа отведено въ собственность
крестьянъ 464 8

б) общее пространство раздѣленныхъ общинъ
пастбищъ составляло 2,410 169

Изъ сего числа отведено въ собственность
крестьянъ 881 117

Въ Губернскомъ Присутствіи такихъ дѣлъ въ производствѣ въ от-
четномъ году не было.

О числѣ гминъ.

Къ 1-му января 1898 года въ Плоцкой губерніи было 95 гминъ;
въ теченіе отчетнаго года никакихъ перемѣнъ въ составѣ гминъ не про-
изошло и къ 1-му января 1899 года состоитъ столько же гминъ, кото-
рыя по населенности своей подраздѣляются слѣдующимъ образомъ: 22
гмины съ населеніемъ отъ 2-хъ до 4-хъ тысячъ душъ, 38—отъ 4-хъ до
6-ти тысячъ душъ и 35—свыше 6-ти тысячъ душъ.

О числѣ дѣлъ, возбужденныхъ комиссарами на основаніи Высо- чайшаго повелѣнія 6-го августа 1876 года.

1) Къ 1-му января 1898 года у комиссаровъ такихъ дѣлъ въ произ-
водствѣ не оставалось.

2) Въ теченіе 1898 года комиссарами было обнаружено случаевъ
неправильнаго отчужденія и дробленія крестьянскихъ усадебъ 14.

3) Такимъ образомъ комиссарамъ предстояло возбудить въ гминныхъ
судахъ исковъ по 14 дѣламъ.

Изъ сего числа въ 1898 году комиссарами возбуждено исковъ по 7
дѣламъ.

Затѣмъ, къ 1-му января 1899 года осталось дѣлъ, по которымъ не
было возбуждено исковъ, 7.

Изъ числа исковъ, возбужденныхъ комиссарами, гминными судами
въ теченіе 1898 года разрѣшено 7, которые все удовлетворены.

Сеудо-сберегательныя кассы.

Дѣйствія сеудо-сберегательныхъ кассъ за 1898 годъ представляются въ слѣдующемъ видѣ:

Наименованіе приходныхъ и расходныхъ суммъ.	По сеудо-сберегательнымъ кассамъ.						Итого по всѣмъ кас- самъ къ 1-му января 1899 года.
	На средства Правитель- ства.		Дѣйствующій ка- питалъ, образо- вавшійся отъ прибылей Правител- ственнаго капитала, по пе- ренесеніи его въ другую гмину.		На общес- твенныя сред- ства.		
	Р	У	Б	Л	И	К	
Поступило на приходъ:							
Основнаго капитала	19539	24	39488	16	26340	70 ³ / ₄	85368 10 ³ / ₄
Пожертвованій въ пользу кассъ	»	»	2	»	»	»	2 »
Чистой прибыли, образовавшейся къ 1-му января отчетнаго года	20577	20	106697	40 ¹ / ₂	87182	50 ³ / ₄	214457 11 ¹ / ₄
Вкладовъ безпроцентныхъ:							
Процентовъ, невыплаченныхъ кассою по вкладамъ къ 1-му января отчетнаго года	4790	6	17398	36	10324	73	32513 15
Вкладовъ, принятыхъ на храненіе	»	»	280	67 ¹ / ₂	»	»	280 67 ¹ / ₂
Вкладовъ для приращенія процентами:							
Отъ частныхъ лицъ	95811	61	257435	23 ¹ / ₂	122391	9	475137 93 ¹ / ₂
Штрафныхъ и друг. гминныхъ суммъ	20332	80	51061	3 ¹ / ₂	10824	19	82218 2 ¹ / ₂
Суммъ, принадлежащихъ малолѣтнимъ	12372	34	40211	96 ¹ / ₂	21933	66	74517 96 ¹ / ₂
Уплата по судамъ	103300	10	318044	»	201776	91 ¹ / ₂	628121 1 ¹ / ₂
Процентовъ	12114	23	35046	21 ¹ / ₂	19274	»	66434 44 ¹ / ₂
Пени	115	99 ¹ / ₂	522	81	278	83 ¹ / ₂	917 19
Итого	288453	57¹/₂	866187	86	500326	18¹/₂	1654917 62
Выведено въ расходъ:							
Выдано сеудъ	253740	10	747968	20	435484	»	1437192 80
Выдано процентныхъ вкладовъ	21765	49 ¹ / ₂	77158	6 ¹ / ₂	36841	51	135765 7
Выплачено процентъ на таковыя вклады	4389	84	15418	32 ¹ / ₂	6304	43	26112 59 ¹ / ₂
Возвращено безпроцентныхъ вкладовъ, принятыхъ на храненіе	»	»	216	67 ¹ / ₂	»	»	216 67 ¹ / ₂
Выдано на канцелярскія и другія на- добности	1448	5	4387	4	3260	28	9095 37
Къ 1-му января текущаго года состоя- ло налицо	7110	9	20989	55 ¹ / ₂	18435	96 ¹ / ₂	46535 61
Итого	288453	57¹/₂	866187	86	500326	18¹/₂	1654917 62
Въ 1-му января текущаго года состояло:							
Въ долгу за участниками кассы	150440	»	429924	20	233707	8 ¹ / ₂	814071 28 ¹ / ₂
Процентовъ, невыплаченныхъ еще нас- совъ по вкладамъ	6034	79 ¹ / ₂	18262	54 ¹ / ₂	10605	86	43903 20
Чистой прибыли, образовавшейся въ от- четномъ году	5147	60	14899	47 ¹ / ₂	9706	54 ¹ / ₂	29753 62

Межевое дѣло.

Межевыя работы по измѣренію и отграниченію крестьянскихъ земель въ Плоцкой губерніи производились въ теченіе шести мѣсяцевъ съ 15-го апрѣля по 15-ое октября 1898 года пятью штатными земле-мѣрами и четырьмя вольнонаемными. Въ теченіе сего времени межевыя работы состояли въ производствѣ новаго измѣренія крестьянскихъ земель и въ дополненіи плановъ прежняго межеванія по согласованію ихъ съ Высочайше утвержденными правилами 9-го апрѣля 1881 года, при чемъ новая съемка произведена въ 48 селеніяхъ на пространствѣ 5,568 дес. 1,662 саж. и дополнительная съемка въ 42 селеніяхъ 5,248 дес. 1,653 саж., всего же съемка произведена въ 90 селеніяхъ съ общимъ пространствомъ 10,817 дес. 915 саж.

Кромѣ штатныхъ и вольнонаемныхъ земле-мѣровъ, состоящихъ при Губернскомъ Присутствіи, измѣреніемъ крестьянскихъ земель въ Плоцкой губерніи занимались пять частныхъ земле-мѣровъ, занятія которыхъ состояли въ отграниченіи земель, поступающихъ къ крестьянамъ по добровольнымъ соглашеніямъ за отказъ ихъ отъ сервитутовъ и за замѣнъ земель, при чемъ отграниченіе ими произведено въ 31 селеніи съ пространствомъ 1,426 дес. 1,200 саж.

Вышеупомянутое измѣреніе крестьянскихъ земель по уѣздамъ распределяется слѣдующимъ образомъ:

НАЗВАНІЕ У Ѣ З Д О В Ъ.	Число селеній.		Измѣрено десятинъ.				Пройдено по окру- жнымъ ме- жамъ.	Число по- ставлен- ныхъ копцевъ.
	Штатны- ми и вольнона- емными земле- мѣра- ми.	Частны- ми земле- мѣрами.	Новой съемки.		Повѣрочный обходъ границъ.			
			Штатными и вольнона- емными зем- лемѣрами.	Частны- ми земле- мѣрами.	Число селе- ній.	Штатными и вольнонаем- ными земле- мѣрами.	Штатными и вольно- наемными земле- мѣрами.	
Въ Плоцкомъ . .	10	2	698	378	17	860	81743	1587
» Липновскомъ . .	8	7	611 ¹ / ₂	358 ¹ / ₂	5	542 ³ / ₄	42633	980
» Рышнскомъ . .	10	12	1216 ¹ / ₂	433 ¹ / ₂	1	562	66705	1882
» Серпецкомъ . .	8	1	890 ¹ / ₂	16 ¹ / ₄	2	603	58439	977
» Млавскомъ . .	4	3	1140 ¹ / ₂	96 ¹ / ₂	2	423	57500	952
» Цѣхановскомъ . .	6	3	218 ³ / ₄	56 ¹ / ₂	4	1038 ¹ / ₄	70888	912
» Праншнскомъ . .	2	3	792 ³ / ₄	87 ¹ / ₄	11	1219 ¹ / ₂	154177	2473
Всего . .	48	31	5568 ¹ / ₂	1426 ¹ / ₂	42	5248 ¹ / ₂	532135	9763

Затѣмъ, въ теченіе остальныхъ 6-ти мѣсяцевъ штатными и вольнонаемными землебрами составлено 68 плановъ и частными землебрами 21 планъ, которые по уѣздамъ распредѣляются такъ:

НАЗВАНІЕ УѢЗДОВЪ.	Составлено плановъ:	
	Штатными и вольнонаемными землебрами.	Частными землебрами.
Въ Плоцкомъ	19	2
„ Липновскомъ	11	7
„ Рыпинскомъ	1	12
„ Серпецкомъ	10	1
„ Млавскомъ	7	3
„ Праснышскомъ	10	3
„ Цѣхановскомъ	10	3
Итого	68	31

Движеніе плановъ и межевыхъ документовъ въ Губернскомъ При-
сутствіи опредѣляется слѣдующимъ образомъ:

НАЗВАНІЕ УѢЗДОВЪ.	Къ 1-му января 1898 года оставалось плановъ съ межевыми докумен- тами.	Въ теченіе 1898 года поступило.	ИТОГО.	Изъ этого числа:	
				Представлено въ Земскій Отдѣль.	Возвращено въ уѣзды ко- миссарамъ.
Плоцкаго	17	10	27	17	2
Липновскаго	21	30	51	43	2
Рыпинскаго	20	22	42	31	1
Праснышскаго	4	12	16	7	„
Серпецкаго	2	43	45	35	„
Млавскаго	4	37	41	23	1
Цѣхановскаго	10	16	26	9	„
Всего	78	170	248	165	6

ВѢДОМОСТЬ

о состояніи римско-католической церкви за 1898 годъ.

Въ 1898 году было:

1) свѣтскаго духовенства разныхъ степеней . . .	214
2) монаховъ, исправляющихъ приходскія должности .	9
а) администраторовъ	153
б) викаріевъ и командированныхъ	55
3) монашествующихъ въ монастыряхъ	—
а) священниковъ	5
б) клириковъ	—
в) братьевъ профессовъ	1
<hr style="width: 50%; margin: 0 auto;"/>	
Итого	6

4) Монахинь вмѣстѣ съ сестрами милосердія . . . 13

5) Искуса для монаховъ и монахинь нѣтъ.

6) Въ Плоцкой губерніи находится одна епархіальная семинарія въ гор. Плоцкѣ и въ ней было:

а) учителей	9
б) воспитанниковъ	74

7) Въ началѣ 1898 года въ духовномъ судѣ Плоцкой консисторіи брачныхъ дѣлъ, оставшихся съ минувшаго 1897 года, переданныхъ разрѣшенію, было:

а) о расторженіи брака	1
б) о разлученіи супруговъ	2

Въ теченіе 1898 года поступило:

а) о расторженіи брака	—
б) о разлученіи супруговъ	8

Разрѣшено въ 1898 году:

а) о расторженіи брака	—
б) о разлученіи супруговъ	3

Отказано по недостатку доказательствъ:

а) о расторженіи брака	—
б) о разлученіи супруговъ	1

Отказано по причинѣ неходатайства сторонъ:

а) о расторженіи брака	—
б) о разлученіи супруговъ	2

Осталось въ инструкціи на 1899 годъ:

а) о расторженіи брака	—
б) о разлученіи супруговъ	7

8) Присоединившихся изъ другихъ къ римско-католическому вѣроисповѣданію въ 1898 году:

а) евреевъ, принявшихъ святое крещеніе	—
б) лютеранъ, присоединившихся	27

9) Что же касается нравственности народа и исполненія имъ религиозныхъ обязанностей, то въ минувшемъ 1898 году ничего выдающагося по этому предмету не было.



ВѢДОМОСТЬ

о посѣвѣ и урожаѣ хлѣба въ Плоцкой губерніи

за 1898 г.

Year	Month	Day	Event	Location	Notes
1874	Jan	1
1874	Jan	2
1874	Jan	3
1874	Jan	4
1874	Jan	5
1874	Jan	6
1874	Jan	7
1874	Jan	8
1874	Jan	9
1874	Jan	10
1874	Jan	11
1874	Jan	12
1874	Jan	13
1874	Jan	14
1874	Jan	15
1874	Jan	16
1874	Jan	17
1874	Jan	18
1874	Jan	19
1874	Jan	20
1874	Jan	21
1874	Jan	22
1874	Jan	23
1874	Jan	24
1874	Jan	25
1874	Jan	26
1874	Jan	27
1874	Jan	28
1874	Jan	29
1874	Jan	30
1874	Jan	31
1874	Feb	1
1874	Feb	2
1874	Feb	3
1874	Feb	4
1874	Feb	5
1874	Feb	6
1874	Feb	7
1874	Feb	8
1874	Feb	9
1874	Feb	10
1874	Feb	11
1874	Feb	12
1874	Feb	13
1874	Feb	14
1874	Feb	15
1874	Feb	16
1874	Feb	17
1874	Feb	18
1874	Feb	19
1874	Feb	20
1874	Feb	21
1874	Feb	22
1874	Feb	23
1874	Feb	24
1874	Feb	25
1874	Feb	26
1874	Feb	27
1874	Feb	28
1874	Feb	29
1874	Feb	30
1874	Mar	1
1874	Mar	2
1874	Mar	3
1874	Mar	4
1874	Mar	5
1874	Mar	6
1874	Mar	7
1874	Mar	8
1874	Mar	9
1874	Mar	10
1874	Mar	11
1874	Mar	12
1874	Mar	13
1874	Mar	14
1874	Mar	15
1874	Mar	16
1874	Mar	17
1874	Mar	18
1874	Mar	19
1874	Mar	20
1874	Mar	21
1874	Mar	22
1874	Mar	23
1874	Mar	24
1874	Mar	25
1874	Mar	26
1874	Mar	27
1874	Mar	28
1874	Mar	29
1874	Mar	30
1874	Mar	31

ВѢДОМОСТЬ

о фабрикахъ и заводахъ въ Плоцкой губерніи

за 1898 г.

РОДЪ ФАБРИКЪ и ЗАВОДОВЪ.	Губернскій городъ Плоцкъ.		Заштатный городъ Вышегородъ.		Уездъ Млавскій.		Городъ Млава.		Уездъ Млавскій.		Городъ Липно.		Заштатный городъ Добрынь.						
	Число фабрикъ и заводовъ.	Сумма произво- дственности.	Число рабочихъ. и заводовъ.	Сумма произво- дственности.	Число фабрикъ и заводовъ.	Сумма произво- дственности.	Число фабрикъ и заводовъ.	Сумма произво- дственности.	Сумма произво- дственности.	Число рабочихъ. и заводовъ.	Сумма произво- дственности.	Число рабочихъ. и заводовъ.	Сумма произво- дственности.	Число рабочихъ. и заводовъ.	Сумма произво- дственности.	Число рабочихъ. и заводовъ.	Сумма произво- дственности.		
Заводъ для издѣлйа газовыхъ водъ	»	»	»	»	»	»	»	»	»	»	»	»	»	»	»	»	»		
Чугуноплавильные	2	26200	10	»	»	»	»	»	»	»	»	»	»	»	»	»	»		
Железоплавильные	»	»	»	»	»	»	»	»	»	»	»	»	»	»	»	»	»		
Винокуренные	»	»	»	»	»	»	»	»	»	»	»	»	»	»	»	»	»		
Уксусные	1	400	1	»	»	»	»	»	»	»	»	»	»	»	»	»	»		
Смеклосахарные	»	»	»	»	»	»	»	»	»	»	»	»	»	»	»	»	»		
Кожевенные	»	»	»	»	»	»	»	»	»	»	»	»	»	»	»	»	»		
Караичные	2	17720	39	»	»	12	1296	»	»	»	»	»	»	»	»	»	»		
Сѣяные и жидоваренные	1	4615	2	»	»	»	»	»	»	»	»	»	»	»	»	»	»		
Смолоскиндарные	»	»	»	»	»	»	»	»	»	»	»	»	»	»	»	»	»		
Маслобѣйные	4	2100	13	4	2780	10	13	318	»	»	»	»	»	»	»	»	»		
Крахмальные	1	1800	4	»	»	»	»	»	»	»	»	»	»	»	»	»	»		
Лѣсопиленные	»	»	»	»	»	»	»	»	»	»	»	»	»	»	»	»	»		
Земледѣльческихъ орудій	2	48335	74	»	»	»	»	»	»	»	»	»	»	»	»	»	»		
Цементные	1	410	3	»	»	»	»	»	»	»	»	»	»	»	»	»	»		
Кафельные	1	2490	5	»	»	»	»	»	»	»	»	»	»	»	»	»	»		
Пробокъ и ваксы	1	1010	1	»	»	»	»	»	»	»	»	»	»	»	»	»	»		
Гильзъ паровыхъ	2	1905	19	»	»	»	»	»	»	»	»	»	»	»	»	»	»		
Костельныхъ органовъ	1	3600	4	»	»	»	»	»	»	»	»	»	»	»	»	»	»		
Паровыхъ котловыхъ	»	»	»	»	»	»	»	»	»	»	»	»	»	»	»	»	»		
Цикорные	»	»	»	»	»	»	»	»	»	»	»	»	»	»	»	»	»		
Сиропаренные	»	»	»	»	»	»	»	»	»	»	»	»	»	»	»	»	»		
Мельницъ паровыхъ	»	»	»	»	»	»	»	»	»	»	»	»	»	»	»	»	»		
водныхъ	»	»	»	»	»	27	6118	»	»	»	»	»	»	»	»	»	»		
вѣтряныхъ	»	»	»	5	4300	6	123	5475	»	»	»	»	»	»	»	»	»		
Пилоделоваренные	1	300	1	1	2970	1	1	5668	»	»	»	»	»	»	»	»	»		
Гальтерейно-пуговичныхъ	»	»	»	»	»	»	»	»	»	»	»	»	»	»	»	»	»		
Содовые	»	»	»	»	»	»	»	»	»	»	»	»	»	»	»	»	»		
Перчаточная фабрика	»	»	»	»	»	»	»	»	»	»	»	»	»	»	»	»	»		
Стекловаго завода	»	»	»	»	»	»	»	»	»	»	»	»	»	»	»	»	»		
Точильная мельница	»	»	»	»	»	»	»	»	»	»	»	»	»	»	»	»	»		
Итого	20	110855	176	10	10050	17	176	18007	25380	102	157	370140	275	18	5703	45	5	2500	6

РОДЪ ФАБРИКЪ и ЗАВОДОВЪ.	Уѣздъ Липовскій.		Городъ Серпецъ.		Уѣздъ Серпецкій.		Городъ Рыльскій.		Уѣздъ Рыльскій.		Городъ Праснышскій.		Уѣздъ Праснышскій.						
	Число фабрикъ и заводовъ.	Сумма произво- дствъ.	Число работъ.	Число фабрикъ и заводовъ.	Сумма произво- дствъ.	Число работъ.	Число фабрикъ и заводовъ.	Сумма произво- дствъ.	Число работъ и заводовъ.	Сумма произво- дствъ.	Число работъ.	Число фабрикъ и заводовъ.	Сумма произво- дствъ.	Число работъ.					
Заводъ для выдѣлы газонныхъ водъ	»	»	»	»	»	»	»	»	»	»	»	»	»	»					
Чугунноламповые	»	»	»	»	»	»	»	»	»	»	»	»	»	»					
Железоблаговальные	1	3400	3	»	»	»	»	»	»	»	»	»	»	»					
Ваннотурбинные	4	29240	28	»	»	»	»	63020	11	»	»	»	»	»					
Уксусные	»	»	»	»	»	1	»	»	»	»	»	»	»	»					
Секлоплавильные	»	»	»	»	»	»	»	»	»	»	»	»	»	»					
Кожевенные	»	»	»	»	»	90	13920	1	1000	1	»	1	10000	7					
Кирпичные	14	12300	35	1	350	1	15	11360	15	10540	29	»	15	34525	38				
Сѣяные и миловаренные	»	»	»	»	»	»	»	1	3000	2	»	»	»	»	»				
Сложиваренные	»	»	»	»	»	»	»	»	»	»	»	»	2	300	2				
Маслобійные	4	480	5	5	1340	9	10	2960	10	7000	20	5	2300	10	4	1000	8		
Крахмальные	»	»	»	»	»	»	»	»	»	»	»	»	»	»	»	»	»		
Льсоделные	3	37390	27	»	»	1	630	2	5750	9	»	»	2	8000	10	»	»		
Земледѣльческихъ орудій	»	»	»	»	»	»	»	»	»	»	»	»	»	»	»	»	»	»	
Цементные	»	»	»	»	»	»	»	»	»	»	»	»	»	»	»	»	»	»	
Кафельные	»	»	»	»	»	»	»	»	»	»	»	»	»	»	»	»	»	»	
Пробовъ и ваксы	»	»	»	»	»	»	»	»	»	»	»	»	»	»	»	»	»	»	
Гельзы паровыхъ	»	»	»	»	»	»	»	»	»	»	»	»	»	»	»	»	»	»	
Костельныхъ органовъ	»	»	»	»	»	»	»	»	»	»	»	»	»	»	»	»	»	»	
Паровыхъ молотковъ	»	»	»	»	»	»	»	»	»	»	»	»	»	»	»	»	»	»	
Цигорные	3	34200	33	»	»	»	»	1	5000	6	»	»	»	»	»	»	»	»	
Сыроваренные	1	960	2	»	»	»	»	»	»	»	»	»	»	»	»	»	»	»	
Мальницъ паровыхъ	1	10120	5	»	»	»	»	1	2500	5	»	»	»	»	»	»	»	»	
» водныхъ	42	88550	63	»	»	»	»	800	2	34	26332	40	»	»	13	14000	20	»	
» вѣтряныхъ	92	50200	94	»	»	»	»	100	1	88	45646	88	6	1500	8	49	32000	53	
Пивопадоваренные	1	18860	5	1	15600	6	3	1	780	3	1	7000	4	4	6460	8	»	»	
Галатерейно-шуговичныхъ	»	»	»	»	»	»	»	»	1	500	10	»	»	»	»	»	»	»	
Содоные	»	»	»	3	1350	3	»	»	»	»	»	»	»	»	»	»	»	»	
Перчаточная фабрика	»	»	»	»	»	»	»	»	»	»	»	»	»	1	9500	30	»	»	
Стеклоной заводъ	»	»	»	»	»	»	»	»	»	»	»	»	»	1	40100	15	»	»	
Точкальная каленца	»	»	»	»	»	»	»	»	»	»	»	»	»	1	250	1	»	»	
Итого	166	285700	310	10	18640	19	50	37300	696	6	457	171568	224	12	10800	22	92	126135	192

РОДЪ ФАБРИКЪ и ЗАВОДОВЪ.	Городъ Цѣхановъ.			Уѣздъ Цѣхановскій.			Всего въ губерніи.		
	Число фабрикъ и заводовъ.	Сумма произвѣдѣтельности.	Число рабочихъ.	Число фабрикъ и заводовъ.	Сумма произвѣдѣтельности.	Число рабочихъ.	Число фабрикъ и заводовъ.	Сумма произвѣдѣтельности.	
Заводъ для издѣлія газовыхъ водъ	»	»	»	»	»	»	2	550	
Чугуноплавильные	»	»	»	»	»	»	2	26200	
Жельзоплавильные	»	»	»	»	»	»	2	5900	
Винокуренные	»	»	»	1	18490	11	11	316385	
Уксусные	»	»	»	»	»	»	2	460	
Свеклосахарные	»	»	»	3	1991866	1123	3	1991866	
Кожевенные	1	300	1	»	»	»	33	29723	
Кирпичные	2	8000	8	8	27976	48	114	152851	
Свѣчные и мыловаренные .	1	1000	2	»	»	»	4	17615	
Смолоскипидарные	»	»	»	»	»	»	4	1080	
Маслобойные	4	4000	14	1	3600	4	82	34715	
Крахмальные	»	»	»	»	»	»	2	2600	
Лѣсопильные	»	»	»	2	20650	12	12	97620	
Земледѣльческихъ орудій .	»	»	»	»	»	»	2	48335	
Цементные	»	»	»	»	»	»	1	410	
Кафельные	»	»	»	»	»	»	2	2560	
Пробокъ и ваксы	»	»	»	»	»	»	1	1010	
Гильзы папиросныхъ	»	»	»	»	»	»	2	1905	
Костельныхъ органовъ	»	»	»	»	»	»	1	3600	
Паровыхъ молотилокъ	»	»	»	»	»	»	5	8500	
Цикорные	»	»	»	»	»	»	4	39200	
Сыроваренные	»	»	»	»	»	»	1	960	
Мельницы паровыхъ	»	»	»	2	16100	9	4	28720	
» » водныхъ	»	»	»	6	44112	16	147	308033	
» » вѣтряныхъ	5	9000	10	75	41248	75	557	296249	
Пивомедоваренные	1	32670	15	1	760	1	20	144140	
Галантерейно-пуговичныхъ .	»	»	»	»	»	»	2	3000	
Содовые	»	»	»	»	»	»	3	1350	
Перчаточная фабрика	»	»	»	»	»	»	1	9500	
Стеклоплавильный заводъ . . .	»	»	»	»	»	»	1	10100	
Топчанная мельница	»	»	»	»	»	»	1	250	
Итого	14	54970	50	99	2164802	1299	1028	3585427	

ВѢДОМОСТЬ

о движеніи всего населенія въ Плоцкой губерніи

ЗА 1898 Г.

Города и уѣзды.	Число браковъ.	Число родившихся.									Число умершихъ.			Прибыль или убыль.
		Законнорожденныхъ.			Незаконнорожденныхъ.			Всего.			Мужского пола.	Женского пола.	Обоего пола.	
		Мужского пола.	Женского пола.	Обоего пола.	Мужского пола.	Женского пола.	Обоего пола.	Мужского пола.	Женского пола.	Обоего пола.				
Губерскій г. Плецкъ	128	269	260	29	27	56	298	287	585	274	233	507	+	78
Защитный г. Вышегородъ	3	49	36	13	1	1	49	37	86	14	8	22	+	64
Уѣздъ Плецкій	364	1070	1086	222	14	43	1099	1100	2199	755	659	1444	+	755
Городъ Ливно	32	71	75	43	3	8	76	78	154	49	58	107	+	47
Защитный г. Добрыня на р. Василь	15	34	39	5	2	4	36	41	77	26	24	50	+	27
Уѣздъ Липновскій	519	1816	1973	280	65	119	1870	2038	3908	710	761	1471	+	2437
Городъ Риня	11	36	34	2	0	0	36	34	70	17	12	29	+	41
Уѣздъ Риняскій	346	1027	1036	209	46	99	1080	1082	2162	615	554	1169	+	993
Городъ Праснышъ	53	148	97	51	7	11	152	104	256	89	106	195	+	61
Уѣздъ Праснышскій	360	1180	1109	220	20	42	1202	1129	2331	714	745	1459	+	872
Городъ Мава	62	111	116	54	0	0	111	116	227	105	96	201	+	26
Уѣздъ Млавскій	440	1334	1374	240	30	64	1368	1304	2672	1021	1024	2045	+	627
Городъ Серпецъ	76	122	105	17	13	20	129	118	247	74	52	126	+	121
Уѣздъ Серпецскій	290	956	1026	236	35	71	1019	1064	2083	812	893	1705	+	378
Городъ Цѣлавовъ	32	84	48	36	1	1	84	49	133	49	43	92	+	41
Уѣздъ Цѣлавовскій	297	1095	1028	207	26	50	1119	1054	2173	717	730	1447	+	726
<i>Итого въ городахъ</i>	412	924	810	114	54	101	971	864	1835	697	632	1329	+	506
<i>» уѣздахъ</i>	2616	8508	8532	178	239	488	8757	8771	17528	5344	5396	10740	+	6788
Всего въ губерніи	3028	9432	9342	292	293	589	9728	9635	19863	6041	6028	12069	+	7294
Движеніе непостояннаго населенія (вѣд. № 3 а)	884	2466	2595	711	134	261	2593	2729	5322	1837	1768	3605	+	1717
Итого въ губерніи	3912	11898	11937	1003	427	850	12321	12364	24685	7878	7796	15674	+	9011

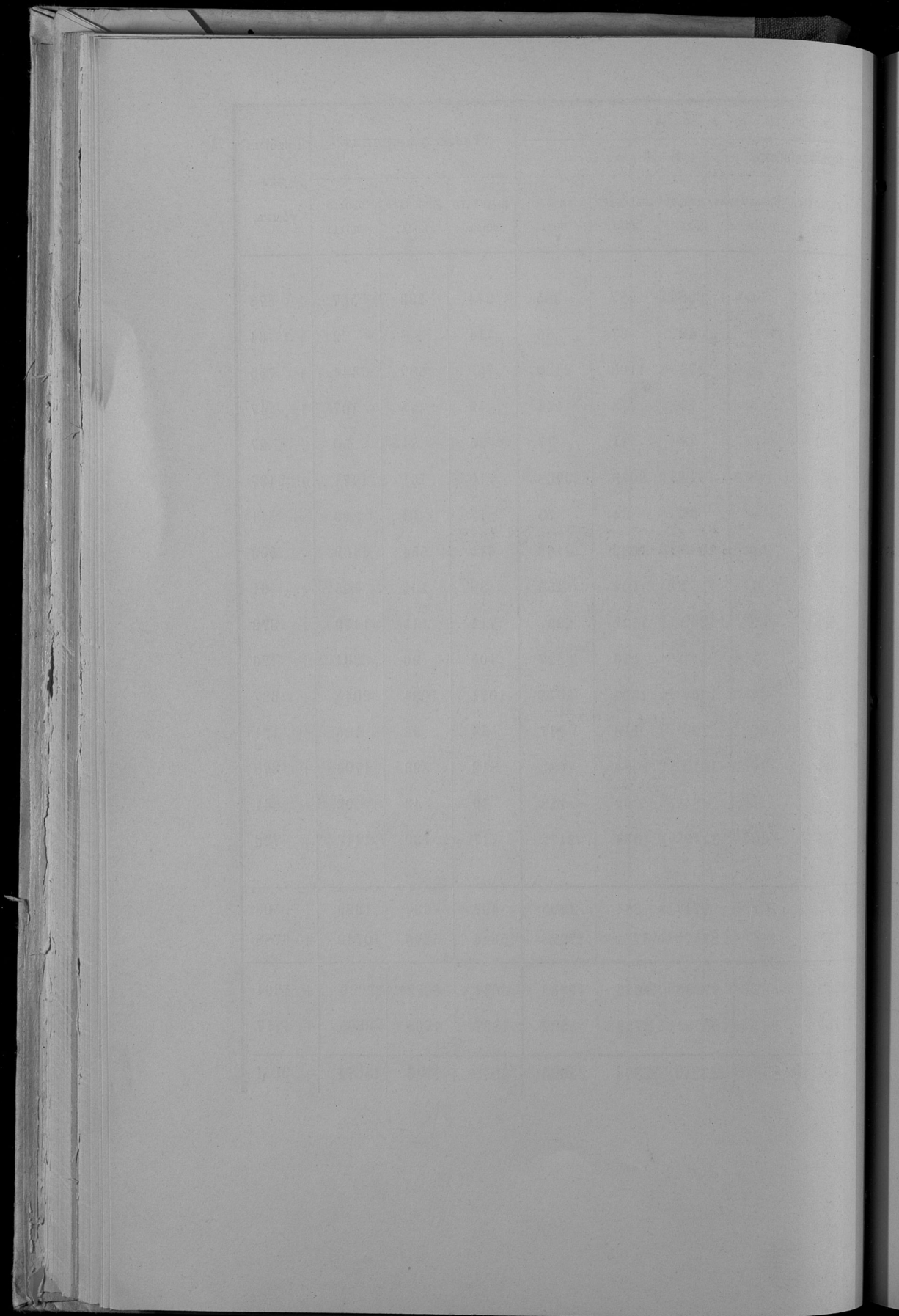

ВѢДОМОСТЬ

О ДВИЖЕНІИ НЕПОСТОЯННАГО НАСЕЛЕНІЯ ВЪ ПЛОЦКОЙ
ГУБЕРНІИ

ЗА 1898 Г.

Города и уѣзды.	Число браковъ.	Число о д и в ш и х с я .										Число умершихъ.	Прибыль или убыль.		
		Законнорегистрация.			Законнорегистрация.			Всего.			Число умершихъ.				
		мужскаго пола.	женскаго пола.	общаго пола.	мужскаго пола.	женскаго пола.	общаго пола.	мужскаго пола.	женскаго пола.	общаго пола.	мужскаго пола.			женскаго пола.	общаго пола.
Губерскій г. Пляцкъ	30	121	116	3	7	125	118	243	125	120	245	-	2		
Западный г. Вишнеградъ	18	32	23	1	1	33	23	56	24	17	41	+	15		
Уѣздъ Пляцкскій	147	390	395	37	62	415	432	847	227	210	437	+	410		
Городъ Липно	10	25	28	1	2	26	29	55	20	19	39	+	16		
Западный г. Добрянскій на р. Вислѣ	7	15	18	2	3	16	20	36	8	8	16	+	20		
Уѣздъ Липновскій	65	318	360	23	41	336	383	719	257	269	526	+	193		
Городъ Равнинъ	18	21	35	2	3	22	37	59	18	21	39	+	20		
Уѣздъ Равнинскій	129	371	359	17	38	392	376	768	194	222	416	+	352		
Городъ Мава	22	64	62	1	3	66	63	129	33	59	92	+	37		
Уѣздъ Млавскій	100	277	273	8	15	284	281	565	216	227	443	+	122		
Городъ Серпецъ	13	42	21	9	17	50	30	80	9	6	15	+	65		
Уѣздъ Серпецкій	108	267	355	18	41	290	373	663	237	185	422	+	241		
Городъ Правяши	10	16	17	1	1	16	17	33	18	17	35	-	2		
Уѣздъ Правяшинскій	48	159	131	6	12	165	137	302	103	86	189	+	113		
Городъ Цѣхановъ	29	72	66	1	4	75	67	142	57	50	107	+	35		
Уѣздъ Цѣхановскій	130	276	337	6	12	282	343	625	291	252	543	+	82		
<i>Итого съ городовъ</i>	157	408	355	19	40	429	404	833	312	317	629	+	204		
<i>» » уѣздамъ</i>	727	2058	2210	115	221	2164	2325	4489	1525	1451	2976	+	1513		
Всего въ губерніи	884	2466	2595	134	261	2593	2729	5322	1837	1768	3605	+	1717		

ВЪДОМОСТЬ

о поступленіи сборовъ по Плоцкой губерніи

за 1898 г.

ВѢДОМОСТЬ

о распредѣленіи недоимокъ, оставшихся къ 1 января
1899 года, по городамъ и уѣздамъ Плоцкой губерніи.

ГОРОДА

И

УЪЗДЫ.

Н Е Д О И М О Б Ъ .

	Податей и окладныхъ платежей.		Доходовъ съ казенныхъ имуществъ.		По разнымъ взысканіямъ.		В С Е Г О .	
	РУБ.	КОП.	РУБ.	КОП.	РУБ.	КОП.	РУБ.	КОП.
	Губернскій г. Плодѣъ	»	»	117	90	89069	61	89187
Ваштатный г. Вышегородъ	»	»	328	86	6886	20	7215	6
Уѣздъ Плоцкій	3	74	17915	»	26038	76	43957	50
Городъ Липно	»	»	1290	48	18967	46	20257	94
Ваштатный гор. Добржинь на р. Вислѣ	»	»	4	75	3435	32	3440	7
Уѣздъ Липновскій	»	»	3778	64	32221	33	35999	97
Городъ Млава	»	»	»	»	55162	98	55162	98
Уѣздъ Млавскій	»	»	»	»	58353	71	58353	71
Городъ Рыпинъ	»	»	97	18	33489	92	33587	10
Уѣздъ Рыпинскій	»	»	5306	47	54769	»	60075	47
Городъ Серпецъ	»	»	204	92	26675	26	26880	18
Уѣздъ Серпецкій	»	»	811	34	60841	36	61652	70
Городъ Праснышъ	»	»	»	»	55424	23	55424	23
Уѣздъ Праснышскій	»	»	78	63	56496	71	56575	34
Городъ Цѣхановъ	»	»	»	»	36864	84	36864	84
Уѣздъ Цѣхановскій	»	»	4865	98	14260	4	19126	2
<i>Итого по городамъ</i>	»	»	2044	9	325975	82	328019	91
<i>» уѣздамъ</i>	3	74	32756	6	302980	91	335740	71
Всего по губерніи	3	74	34800	15	628956	73	663760	62

ВѢДОМОСТЬ

о доходахъ и расходахъ городовъ Плоцкой губерніи

ЗА 1898 Г.

№ 4 том 6

ВЕДОМОСТИ

о доходах и расходах торговых предприятий

за 1898 г.

НАЗВАНІЕ ГОРОДОВЪ.	Оставалось отъ прежнихъ лѣтъ въ Плоцкомъ Отдѣленіи Госу- дарственнаго Банка.		ПРИХОДЪ 1898 года.		РАСХОДЪ 1898 года.		Остатокъ или передержка про- тивъ годоваго дохода.		Хранящіеся въ Плоцкомъ Отдѣленіи Госу- дарственнаго Банка капиталы составляютъ.				
	Р	у	б	л	и	и	к	о	п	ѣ	й	к	и
Губери. г. Плоцкъ	140325	46	66957	90	66154	75 ¹ / ₂	+	803	14 ¹ / ₂	137031	22		
Уѣздные города:													
Липно . . .	18750	31	14171	11	11116	87	+	3054	24	14793	91		
Рашинь . . .	44502	5	5547	34	4507	9	+	1040	25	43263	64		
Млава . . .	88608	92	27239	60 ¹ / ₂	15878	22	+	11361	38 ¹ / ₂	79748	2		
Серпецъ . . .	5950	75	10782	50	7379	86	+	3402	64	8490	41		
Праснышъ . . .	8059	28	12388	6 ¹ / ₂	9448	94	+	2939	12 ¹ / ₂	8272	82		
Цѣхановъ . . .	20628	3	18605	92	13633	65	+	4972	27	24613	94		
Заштатные города:													
Вышегородъ . . .	3126	50	5448	46 ¹ / ₂	3890	44	+	1558	2 ¹ / ₂	4112	64		
Добржинь . . .	27751	2	5073	47 ¹ / ₂	3678	38	+	1395	9 ¹ / ₂	27401	29		
Итого . . .	357702	32	166214	38	135688	20¹/₂	+	30526	17¹/₂	347732	89		

Year	Month	Day	Hour	Minute	Second	Latitude	Longitude	Altitude	Temperature	Humidity	Wind	Clouds	Pressure	Visibility	Remarks
1901	Jan	1	12	00	00	34° 30' N	118° 15' W	1000	50	80	SE	100	30.0	10	Clear
1901	Jan	2	12	00	00	34° 30' N	118° 15' W	1000	50	80	SE	100	30.0	10	Clear
1901	Jan	3	12	00	00	34° 30' N	118° 15' W	1000	50	80	SE	100	30.0	10	Clear
1901	Jan	4	12	00	00	34° 30' N	118° 15' W	1000	50	80	SE	100	30.0	10	Clear
1901	Jan	5	12	00	00	34° 30' N	118° 15' W	1000	50	80	SE	100	30.0	10	Clear
1901	Jan	6	12	00	00	34° 30' N	118° 15' W	1000	50	80	SE	100	30.0	10	Clear
1901	Jan	7	12	00	00	34° 30' N	118° 15' W	1000	50	80	SE	100	30.0	10	Clear
1901	Jan	8	12	00	00	34° 30' N	118° 15' W	1000	50	80	SE	100	30.0	10	Clear
1901	Jan	9	12	00	00	34° 30' N	118° 15' W	1000	50	80	SE	100	30.0	10	Clear
1901	Jan	10	12	00	00	34° 30' N	118° 15' W	1000	50	80	SE	100	30.0	10	Clear
1901	Jan	11	12	00	00	34° 30' N	118° 15' W	1000	50	80	SE	100	30.0	10	Clear
1901	Jan	12	12	00	00	34° 30' N	118° 15' W	1000	50	80	SE	100	30.0	10	Clear
1901	Jan	13	12	00	00	34° 30' N	118° 15' W	1000	50	80	SE	100	30.0	10	Clear
1901	Jan	14	12	00	00	34° 30' N	118° 15' W	1000	50	80	SE	100	30.0	10	Clear
1901	Jan	15	12	00	00	34° 30' N	118° 15' W	1000	50	80	SE	100	30.0	10	Clear
1901	Jan	16	12	00	00	34° 30' N	118° 15' W	1000	50	80	SE	100	30.0	10	Clear
1901	Jan	17	12	00	00	34° 30' N	118° 15' W	1000	50	80	SE	100	30.0	10	Clear
1901	Jan	18	12	00	00	34° 30' N	118° 15' W	1000	50	80	SE	100	30.0	10	Clear
1901	Jan	19	12	00	00	34° 30' N	118° 15' W	1000	50	80	SE	100	30.0	10	Clear
1901	Jan	20	12	00	00	34° 30' N	118° 15' W	1000	50	80	SE	100	30.0	10	Clear
1901	Jan	21	12	00	00	34° 30' N	118° 15' W	1000	50	80	SE	100	30.0	10	Clear
1901	Jan	22	12	00	00	34° 30' N	118° 15' W	1000	50	80	SE	100	30.0	10	Clear
1901	Jan	23	12	00	00	34° 30' N	118° 15' W	1000	50	80	SE	100	30.0	10	Clear
1901	Jan	24	12	00	00	34° 30' N	118° 15' W	1000	50	80	SE	100	30.0	10	Clear
1901	Jan	25	12	00	00	34° 30' N	118° 15' W	1000	50	80	SE	100	30.0	10	Clear
1901	Jan	26	12	00	00	34° 30' N	118° 15' W	1000	50	80	SE	100	30.0	10	Clear
1901	Jan	27	12	00	00	34° 30' N	118° 15' W	1000	50	80	SE	100	30.0	10	Clear
1901	Jan	28	12	00	00	34° 30' N	118° 15' W	1000	50	80	SE	100	30.0	10	Clear
1901	Jan	29	12	00	00	34° 30' N	118° 15' W	1000	50	80	SE	100	30.0	10	Clear
1901	Jan	30	12	00	00	34° 30' N	118° 15' W	1000	50	80	SE	100	30.0	10	Clear
1901	Jan	31	12	00	00	34° 30' N	118° 15' W	1000	50	80	SE	100	30.0	10	Clear

ВЪДОМОСТЬ

о числѣ и родѣ преступленій по Плоцкой губерніи

за 1898 г.

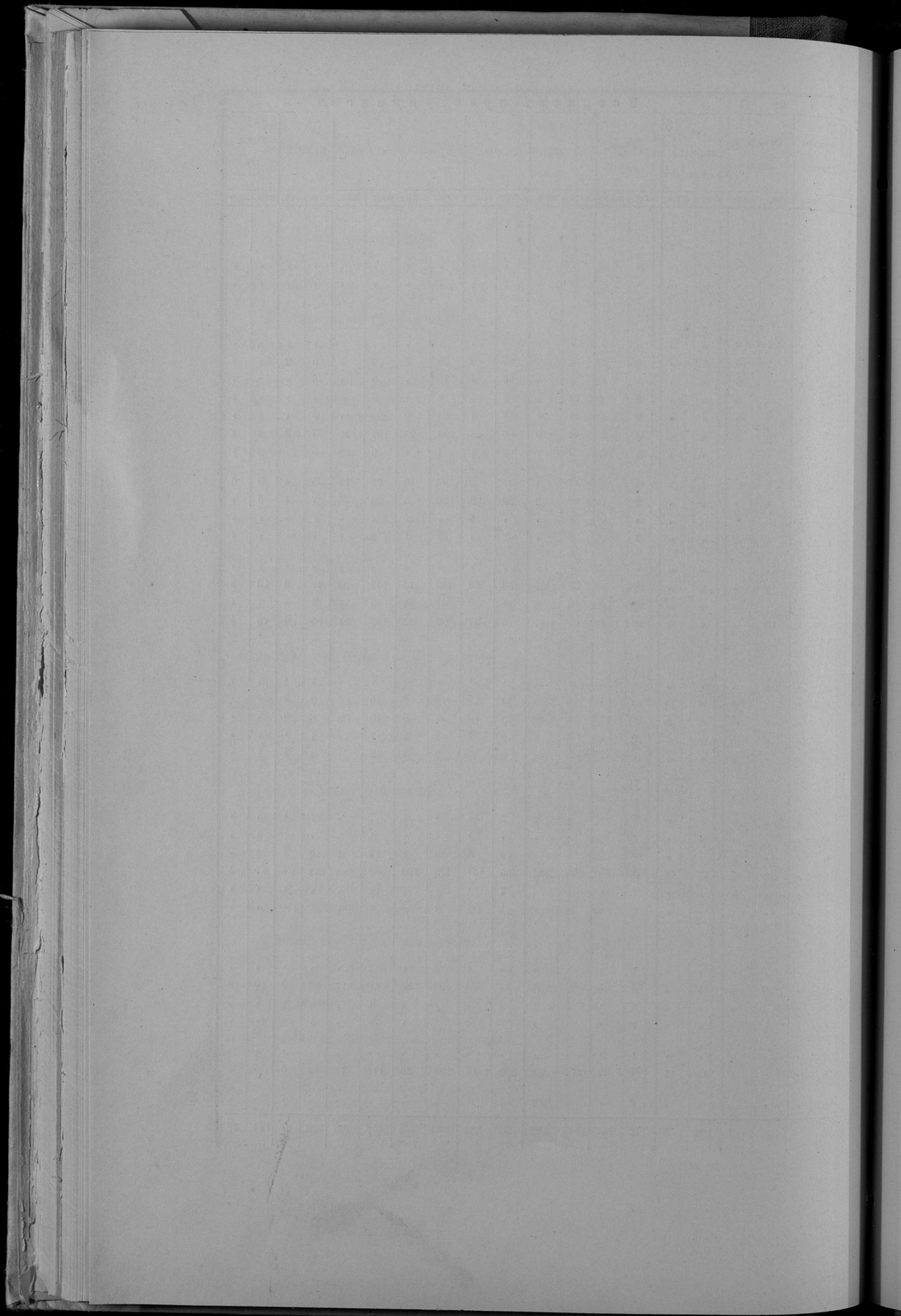

№ 6.

ВѢДОМОСТЬ

о пожарахъ въ Плоцкой губерніи

за 1898 г.

ГОРОДА и УЪЗДЫ.	Въ зимніе мѣсяцы.			Въ весеніе мѣсяцы.			Въ лѣтніе мѣсяцы.			Въ осеніе мѣсяцы.		Всего въ годъ.				Причина пожаровъ				
	Число пожаровъ.	Число погорѣвшихъ домовъ.	Сумма убытковъ.	Число пожаровъ.	Число погорѣвшихъ домовъ.	Сумма убытковъ.	Число пожаровъ.	Число погорѣвшихъ домовъ.	Сумма убытковъ.	Число погорѣвшихъ домовъ.	Сумма убытковъ.	Число пожаровъ.	Число погорѣвшихъ домовъ.	Сумма убытковъ.	Отъ молніи.	Отъ дураного вѣтра, ставъ вѣса и тѣрѣв.	Отъ неосторожности.	Отъ ваджла.	Отъ другихъ причинъ.	
Губерскій г. Пловцъ . . .	»	»	»	»	»	»	1	1	1	»	»	»	»	»	»	»	»	»	»	1
Зантатий г. Вышегородъ . . .	»	»	»	»	»	»	»	»	»	»	»	»	»	»	»	»	»	»	»	»
Уездъ Пловцкій	5	21	28841	8	22	11027	10	31	17800	15	21534	33	79	79384	3	6	14	6	4	4
Городъ Ляво	1	1	2440	»	»	»	1	1	3700	»	»	2	2	6170	»	»	2	»	»	»
Зантатий гор. Добружинъ на р. Василь	»	»	»	»	»	»	»	»	»	»	»	»	»	»	»	»	»	»	»	»
Уездъ Липовскій	1	2	1840	13	20	16181	15	38	21000	23	19701	42	83	67145	3	1	19	10	9	9
Городъ Рымлянъ	»	»	»	»	»	»	1	1	»	»	»	1	1	400	»	»	»	»	»	1
Уездъ Рымлянскій	5	8	12797	8	14	20920	12	23	14000	29	41652	36	74	89387	3	7	7	3	16	16
Городъ Млава	»	»	»	2	2	4960	»	»	»	5	5518	5	7	10478	2	»	1	1	1	1
Уездъ Млавскій	1	1	185	10	31	21350	12	58	20000	2	1791	24	92	54066	5	2	8	1	8	8
Городъ Серпецъ	1	2	56	»	»	»	»	»	»	1	145	2	3	201	»	»	2	»	»	»
Уездъ Серпецкій	2	2	884	4	5	8593	11	47	31000	6	4575	20	60	39349	3	1	3	9	4	4
Городъ Праснишъ	»	»	»	»	»	»	»	»	»	»	»	»	»	»	»	»	»	»	»	»
Уездъ Праснишскій	»	»	»	2	3	3815	3	5	11000	4	3900	8	12	18950	»	1	1	»	»	6
Городъ Цѣхавовъ	»	»	»	1	1	695	»	»	»	»	»	1	1	695	1	»	»	»	»	»
Уездъ Цѣхавовскій	3	3	3705	4	4	604	7	28	12000	13	20750	20	48	42091	3	1	5	4	7	7
<i>Итого въ городахъ</i>	2	3	2496	3	3	5655	3	3	4000	7	5943	13	16	19224	3	»	6	1	3	3
<i>» » уездахъ</i>	17	37	48252	49	99	82530	70	220	150000	92	114203	183	448	390372	20	19	57	33	54	54
Всего въ губерніи	19	40	50748	52	102	88175	73	223	154000	99	120146	196	464	409596	23	19	63	34	57	57

Year	Month	Day	Time	Location	Remarks
1881	Jan	1	8
1881	Jan	2	8
1881	Jan	3	8
1881	Jan	4	8
1881	Jan	5	8
1881	Jan	6	8
1881	Jan	7	8
1881	Jan	8	8
1881	Jan	9	8
1881	Jan	10	8
1881	Jan	11	8
1881	Jan	12	8
1881	Jan	13	8
1881	Jan	14	8
1881	Jan	15	8
1881	Jan	16	8
1881	Jan	17	8
1881	Jan	18	8
1881	Jan	19	8
1881	Jan	20	8
1881	Jan	21	8
1881	Jan	22	8
1881	Jan	23	8
1881	Jan	24	8
1881	Jan	25	8
1881	Jan	26	8
1881	Jan	27	8
1881	Jan	28	8
1881	Jan	29	8
1881	Jan	30	8
1881	Jan	31	8
1881	Feb	1	8
1881	Feb	2	8
1881	Feb	3	8
1881	Feb	4	8
1881	Feb	5	8
1881	Feb	6	8
1881	Feb	7	8
1881	Feb	8	8
1881	Feb	9	8
1881	Feb	10	8
1881	Feb	11	8
1881	Feb	12	8
1881	Feb	13	8
1881	Feb	14	8
1881	Feb	15	8
1881	Feb	16	8
1881	Feb	17	8
1881	Feb	18	8
1881	Feb	19	8
1881	Feb	20	8
1881	Feb	21	8
1881	Feb	22	8
1881	Feb	23	8
1881	Feb	24	8
1881	Feb	25	8
1881	Feb	26	8
1881	Feb	27	8
1881	Feb	28	8
1881	Feb	29	8
1881	Feb	30	8
1881	Mar	1	8
1881	Mar	2	8
1881	Mar	3	8
1881	Mar	4	8
1881	Mar	5	8
1881	Mar	6	8
1881	Mar	7	8
1881	Mar	8	8
1881	Mar	9	8
1881	Mar	10	8
1881	Mar	11	8
1881	Mar	12	8
1881	Mar	13	8
1881	Mar	14	8
1881	Mar	15	8
1881	Mar	16	8
1881	Mar	17	8
1881	Mar	18	8
1881	Mar	19	8
1881	Mar	20	8
1881	Mar	21	8
1881	Mar	22	8
1881	Mar	23	8
1881	Mar	24	8
1881	Mar	25	8
1881	Mar	26	8
1881	Mar	27	8
1881	Mar	28	8
1881	Mar	29	8
1881	Mar	30	8
1881	Mar	31	8
1881	Apr	1	8
1881	Apr	2	8
1881	Apr	3	8
1881	Apr	4	8
1881	Apr	5	8
1881	Apr	6	8
1881	Apr	7	8
1881	Apr	8	8
1881	Apr	9	8
1881	Apr	10	8
1881	Apr	11	8
1881	Apr	12	8
1881	Apr	13	8
1881	Apr	14	8
1881	Apr	15	8
1881	Apr	16	8
1881	Apr	17	8
1881	Apr	18	8
1881	Apr	19	8
1881	Apr	20	8
1881	Apr	21	8
1881	Apr	22	8
1881	Apr	23	8
1881	Apr	24	8
1881	Apr	25	8
1881	Apr	26	8
1881	Apr	27	8
1881	Apr	28	8
1881	Apr	29	8
1881	Apr	30	8
1881	Apr	30	8

ВЪДОМОСТЬ

О НАСИЛЬСТВЕННЫХЪ И СЛУЧАЙНЫХЪ СМЕРТЯХЪ

въ Плоцкой губерніи

ЗА 1898 Г.

STATION	DATE	TIME	TEMPERATURE	WIND DIRECTION	WIND VELOCITY	SEA STATE	REMARKS
01	10/10/50	0800	18.0	030	12	3	
02	10/10/50	0900	18.5	030	12	3	
03	10/10/50	1000	19.0	030	12	3	
04	10/10/50	1100	19.5	030	12	3	
05	10/10/50	1200	20.0	030	12	3	
06	10/10/50	1300	20.5	030	12	3	
07	10/10/50	1400	21.0	030	12	3	
08	10/10/50	1500	21.5	030	12	3	
09	10/10/50	1600	22.0	030	12	3	
10	10/10/50	1700	22.5	030	12	3	
11	10/10/50	1800	23.0	030	12	3	
12	10/10/50	1900	23.5	030	12	3	
13	10/10/50	2000	24.0	030	12	3	
14	10/10/50	2100	24.5	030	12	3	
15	10/10/50	2200	25.0	030	12	3	
16	10/10/50	2300	25.5	030	12	3	
17	10/10/50	2400	26.0	030	12	3	
18	10/10/50	2500	26.5	030	12	3	
19	10/10/50	2600	27.0	030	12	3	
20	10/10/50	2700	27.5	030	12	3	
21	10/10/50	2800	28.0	030	12	3	
22	10/10/50	2900	28.5	030	12	3	
23	10/10/50	3000	29.0	030	12	3	
24	10/10/50	3100	29.5	030	12	3	
25	10/10/50	3200	30.0	030	12	3	
26	10/10/50	3300	30.5	030	12	3	
27	10/10/50	3400	31.0	030	12	3	
28	10/10/50	3500	31.5	030	12	3	
29	10/10/50	3600	32.0	030	12	3	
30	10/10/50	3700	32.5	030	12	3	
31	10/10/50	3800	33.0	030	12	3	
32	10/10/50	3900	33.5	030	12	3	
33	10/10/50	4000	34.0	030	12	3	
34	10/10/50	4100	34.5	030	12	3	
35	10/10/50	4200	35.0	030	12	3	
36	10/10/50	4300	35.5	030	12	3	
37	10/10/50	4400	36.0	030	12	3	
38	10/10/50	4500	36.5	030	12	3	
39	10/10/50	4600	37.0	030	12	3	
40	10/10/50	4700	37.5	030	12	3	
41	10/10/50	4800	38.0	030	12	3	
42	10/10/50	4900	38.5	030	12	3	
43	10/10/50	5000	39.0	030	12	3	
44	10/10/50	5100	39.5	030	12	3	
45	10/10/50	5200	40.0	030	12	3	
46	10/10/50	5300	40.5	030	12	3	
47	10/10/50	5400	41.0	030	12	3	
48	10/10/50	5500	41.5	030	12	3	
49	10/10/50	5600	42.0	030	12	3	
50	10/10/50	5700	42.5	030	12	3	
51	10/10/50	5800	43.0	030	12	3	
52	10/10/50	5900	43.5	030	12	3	
53	10/10/50	6000	44.0	030	12	3	
54	10/10/50	6100	44.5	030	12	3	
55	10/10/50	6200	45.0	030	12	3	
56	10/10/50	6300	45.5	030	12	3	
57	10/10/50	6400	46.0	030	12	3	
58	10/10/50	6500	46.5	030	12	3	
59	10/10/50	6600	47.0	030	12	3	
60	10/10/50	6700	47.5	030	12	3	
61	10/10/50	6800	48.0	030	12	3	
62	10/10/50	6900	48.5	030	12	3	
63	10/10/50	7000	49.0	030	12	3	
64	10/10/50	7100	49.5	030	12	3	
65	10/10/50	7200	50.0	030	12	3	
66	10/10/50	7300	50.5	030	12	3	
67	10/10/50	7400	51.0	030	12	3	
68	10/10/50	7500	51.5	030	12	3	
69	10/10/50	7600	52.0	030	12	3	
70	10/10/50	7700	52.5	030	12	3	
71	10/10/50	7800	53.0	030	12	3	
72	10/10/50	7900	53.5	030	12	3	
73	10/10/50	8000	54.0	030	12	3	
74	10/10/50	8100	54.5	030	12	3	
75	10/10/50	8200	55.0	030	12	3	
76	10/10/50	8300	55.5	030	12	3	
77	10/10/50	8400	56.0	030	12	3	
78	10/10/50	8500	56.5	030	12	3	
79	10/10/50	8600	57.0	030	12	3	
80	10/10/50	8700	57.5	030	12	3	
81	10/10/50	8800	58.0	030	12	3	
82	10/10/50	8900	58.5	030	12	3	
83	10/10/50	9000	59.0	030	12	3	
84	10/10/50	9100	59.5	030	12	3	
85	10/10/50	9200	60.0	030	12	3	
86	10/10/50	9300	60.5	030	12	3	
87	10/10/50	9400	61.0	030	12	3	
88	10/10/50	9500	61.5	030	12	3	
89	10/10/50	9600	62.0	030	12	3	
90	10/10/50	9700	62.5	030	12	3	
91	10/10/50	9800	63.0	030	12	3	
92	10/10/50	9900	63.5	030	12	3	
93	10/10/50	10000	64.0	030	12	3	

ВѢДОМОСТЬ

о числѣ учебныхъ заведеній и учащихъ
въ Плоцкой губерніи

за 1898 г.

РАЗРЯДЪ УЧЕВНЫХЪ ЗАВЕДЕНІЙ.	Въ губернскихъ городахъ.		Уездныхъ и заштатныхъ городахъ.		Въ уѣздахъ.		Всего по губерніи.					
	Число учебныхъ заведеній.	Число учащихся.	Число учащихся.		Число учебныхъ заведеній.	Число учащихся.		Число учебныхъ заведеній.	Число учащихся.			
			муж.	жен.		муж.	жен.		муж.	жен.	обоего пола.	
	муж.	жен.	муж.	жен.	муж.	жен.	муж.	жен.	обоего пола.			
Площная мужская гимназія	1	413	»	»	»	»	1	413	»	413		
Площная женская гимназія	1	»	»	»	»	»	1	»	267	267		
Приготовительный классъ при женской гимназіи	1	»	»	»	»	»	1	»	40	40		
Площное 3-хлассное городское училище	1	212	»	»	»	»	1	212	»	212		
Училища, пансіоны, школы частныхъ лицъ, городовъ и при молотовскихъ церквяхъ иностраннаго исповѣданія.	для мужскаго пола	1	57	»	»	»	1	57	»	57		
	» женскаго пола	2	»	»	140	»	»	»	5	221		
	» обоего пола	2	38	»	»	29	432	277	31	460	301	761
Епархіальныя народно-свѣтлыя школы (хедеры) и др.	32	438	1432	94	55	524	72	185	2394	200	2594	
Народныя, городскія и сельскія школы при гимназическихъ управленіяхъ.	для мужскаго пола	2	318	997	»	1	60	»	11	1375	»	1375
	» женскаго пола	1	»	»	761	»	»	»	10	»	915	915
	» обоего пола	2	78	256	327	185	7755	3436	197	8089	3808	11897
Училище для малолѣтнихъ и несовершеннолѣтнихъ преступниковъ при Псковой тюрьмѣ	1	5	»	»	»	»	»	1	5	»	5	
Спеціальными учебными заведеніями.												
Учительскія семинаріи для образованія учителей народнаго училища	»	»	»	»	1	81	»	1	81	»	81	
Образцовое училище при учительской семинаріи	»	»	»	»	1	44	»	1	44	»	44	
Воскресно-домовое училище	1	14	»	»	»	»	»	1	14	»	14	
Воскресно-религіознаго училища	1	164	374	»	1	23	»	9	561	»	561	
Итого	39	1737	3059	1322	273	8909	3785	457	13705	5752	19457	

Лит. А.

ВѢДОМОСТЬ

О ДВИЖЕНІИ И КОЛИЧЕСТВѢ ПОСТОЯННАГО НАСЕЛЕНІЯ

Плוצкой губерніи

ЗА 1898 Г.

ГОРОДА И УЪЗДЫ.	Прибыло постоянно населенія въ теченіе 1898 года.															Итого прибыло											
	П Е Р Е С Е Л Е Н І Я																										
	РОДИЛОСЬ			Изъ мѣстностей Псковой губерніи.						Изъ другихъ губерній Приволжскія						Всего переселилось.											
				Изъ городовъ			Изъ сель и по- селковъ.			Изъ городовъ			Изъ сель и по- селковъ.														
Мужчинъ.	Женщинъ.	Обоего пола.	Мужчинъ.	Женщинъ.	Обоего пола.	Мужчинъ.	Женщинъ.	Обоего пола.	Мужчинъ.	Женщинъ.	Обоего пола.	Мужчинъ.	Женщинъ.	Обоего пола.	Мужчинъ.	Женщинъ.	Обоего пола.										
Губернскій городъ Псковъ	298	287	585	21	20	41	67	55	122	7	7	14	35	48	83	3	2	1	3	123	108	231	421	395	816		
Самарскій городъ Вяземскій	49	37	86	*	*	*	*	*	*	1	1	2	2	6	*	*	*	*	*	6	4	10	55	41	96		
Уездъ Псковскій	1099	1100	2199	38	63	101	390	512	902	15	9	24	89	125	8	3	11	1	2	487	678	1165	1506	1778	3284		
Городъ Ляно	76	78	154	85	82	137	55	29	64	55	34	50	66	*	*	*	*	*	*	221	119	340	297	197	494		
Самарскій гор. Добрыни на р. Вислѣ	38	41	77	*	*	*	5	4	9	*	*	*	*	*	*	*	*	*	*	5	4	9	11	45	56		
Уездъ Леновскій	1870	2008	3868	150	142	272	549	591	1140	44	47	91	223	285	6	8	14	30	33	63	971	1044	3915	2841	3002	5823	
Городъ Рязанскій	86	34	70	3	2	5	12	8	20	8	4	12	1	2	3	3	5	*	*	*	26	18	44	62	52	114	
Уездъ Милославскій	1080	1082	2162	5	19	15	273	352	625	2	1	3	11	25	4	6	10	5	1	6	303	381	684	1283	1463	2846	
Городъ Мона	111	116	227	43	27	70	6	12	18	19	37	15	24	*	*	*	*	*	*	3	3	7	95	171	187	211	398
Уездъ Милославскій	1368	1394	2672	35	42	77	707	723	1430	24	*	56	143	*	*	2	*	2	*	2	845	831	1676	2213	2135	4348	
Городъ Сергиевскій	129	118	247	11	10	21	23	6	29	1	*	*	*	*	*	*	*	*	*	35	16	51	164	134	298		
Уездъ Сергиевскій	1019	1064	2083	23	27	50	130	212	342	2	3	12	16	5	4	9	1	*	1	165	258	425	1184	1222	2506		
Городъ Прасниинскій	102	104	206	2	*	2	8	7	15	3	2	3	4	*	*	10	*	10	23	12	35	175	116	291			
Уездъ Прасниинскій	1302	1129	2331	7	14	21	121	311	432	8	11	173	235	*	1	1	*	7	7	182	523	705	1384	1652	3036		
Городъ Цѣхановскій	84	49	133	31	22	53	2	3	5	6	9	9	16	*	*	*	*	*	*	46	45	89	130	92	222		
Уездъ Цѣхановскій	1119	1054	2173	1	3	4	260	261	521	1	1	172	253	*	*	2	3	5	5	345	440	785	1464	1494	2958		
Итого въ городахъ	971	864	1835	195	133	329	159	124	283	100	76	77	166	5	3	8	12	4	16	561	419	980	1532	1283	2815		
„ „ уездахъ	8757	8771	17528	229	301	540	2430	2962	5392	96	72	703	1122	23	22	45	41	45	86	2289	4155	7453	12055	12225	24281		
Всего въ губерніи	9728	9525	19363	425	434	869	2389	3086	5675	196	148	880	1288	28	25	53	53	49	102	3850	4574	8433	13587	14309	27796		

ГОРОДА И УЕЗДЫ.	Убыло постоянно населенія въ теченіи 1898 года.																									
	УМЕРЛО			В Ы С									И Л О С Ъ.									ИТОГО убило				
				Въ мѣстности Палодой губерніи.						Въ мѣстности Приамурской губерніи.			Въ Иперію.			За границу.			Всего выслалось.							
	Мужчинъ.	Женщинъ.	Обоего пола.	Въ города.			Въ села и по- садки.			Въ города и по- садки.	Мужчинъ.	Женщинъ.	Обоего пола.	Мужчинъ.	Женщинъ.	Обоего пола.	Мужчинъ.	Женщинъ.	Обоего пола.	Мужчинъ.	Женщинъ.	Обоего пола.	Мужчинъ.	Женщинъ.	Обоего пола.	
Губернскій городъ Палоды				274	233	507	4	7	11																	20
Западный городъ Вишнево	14	8	22	4	2	6	47	19	66	6	13	20	5	5	•	•	•	•	•	•	57	41	98	71	49	120
Уездъ Палодый	785	689	1444	7	12	19	517	542	1059	22	13	35	71	127	45	43	88	1	1	2	648	684	1332	1408	1373	2776
Городъ Ляноу	43	58	107	55	83	138	25	50	75	33	84	117	46	82	•	•	•	•	•	•	149	213	372	198	281	479
Западный гор. Добрянъ на р. Вислѣ	26	24	50	22	25	47	20	26	46	27	13	30	22	41	•	•	•	•	•	•	81	93	174	107	117	224
Уездъ Ляноуской	710	761	1471	165	256	421	670	902	1572	48	35	83	153	273	10	9	19	86	38	74	1149	1613	2762	1859	2374	4233
Городъ Рязань	17	12	29	2	1	3	5	7	13	•	•	•	4	7	•	•	•	•	•	•	10	12	22	27	24	51
Уездъ Рязанскій	615	564	1169	47	63	110	576	489	1064	2	4	6	69	108	8	18	26	•	2	2	672	648	1320	1587	1202	2489
Городъ Маза	105	96	201	12	9	21	•	•	•	8	6	14	2	16	•	•	•	•	•	•	34	17	51	189	113	302
Уездъ Мазанскій	1021	1024	2045	5	11	16	65	89	154	7	7	14	13	16	•	•	•	•	•	•	80	120	200	1101	1144	2245
Городъ Серенхъ	74	62	126	8	7	15	10	4	14	3	1	4	4	10	•	•	•	•	•	•	27	16	43	101	68	169
Городъ Серенхскій	812	893	1705	17	27	44	121	103	224	15	10	25	31	32	8	5	13	•	•	•	172	171	343	984	1064	2048
Городъ Прасинхъ	89	106	195	10	6	16	8	2	10	8	3	11	2	5	•	•	•	•	•	•	29	15	44	118	121	239
Уездъ Прасинскій	714	745	1459	•	5	5	185	276	461	1	13	14	97	191	•	•	•	•	•	•	280	590	870	994	1135	2129
Городъ Цѣлювскій	43	43	92	6	4	10	8	3	11	5	1	6	1	4	•	•	•	•	•	•	22	9	31	71	52	123
Уездъ Цѣлювскій	717	730	1447	10	12	22	128	126	254	10	7	17	43	39	30	17	47	•	1	1	228	212	440	945	942	1887
Итого въ городахъ	697	632	1329	123	144	267	143	128	271	113	121	190	90	178	2	3	5	•	•	•	469	486	955	1166	1118	2284
• • • уездахъ	5344	5296	10740	251	386	637	2262	2526	4788	105	119	234	473	1146	101	92	193	37	42	79	3229	3839	7067	8573	9254	17827
Всего въ губерніи	6041	6028	12069	374	530	904	3405	3654	5069	218	240	424	563	1324	103	95	198	37	42	79	3698	4324	8022	9739	10352	20091

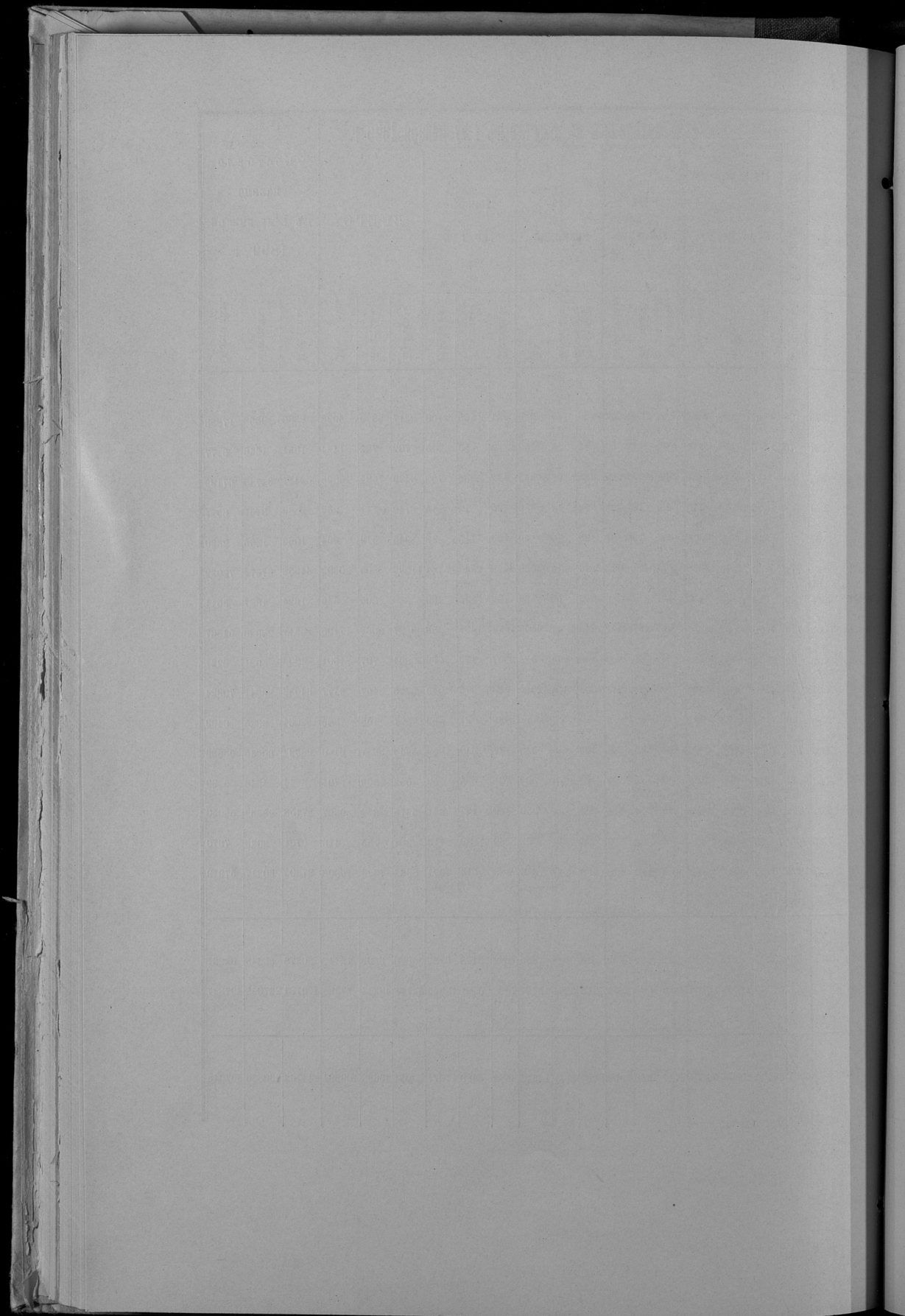

Лит. Б.

ВѢДОМОСТЬ

О движеніи и количествѣ непостояннаго населенія

Плоцкой губерніи

ЗА 1898 Г.

Города и уезды.	Прибыло временнонаго населения в течение 1898 года.														Убыло временнонаго населения в течение 1898 года.														
	Прибыло на жительство.														Убыло на жительство.														
	Родился.		Из других местностей Императорскаго края.						Из Имперіи.		Из заграничья.		Итого прибыло.		Умерло.		Выбыло из губерніи.		Итого убыло.										
	м	ж	об. п.	м	ж	об. п.	м	ж	об. п.	м	ж	об. п.	м	ж	об. п.	м	ж	об. п.	м	ж	об. п.								
Губерскій г. Плясок	125	118	243	61	112	173	57	8	65	28	17	45	11	21	32	188	315	282	276	558	125	120	245	189	267	456	314	387	701
Зант. г. Вашигородъ	33	23	56	38	42	80	15	32	47	•	•	•	1	1	2	75	129	87	98	185	24	17	41	114	132	246	188	149	287
Уездъ Плясокій	418	430	848	73	47	120	1484	1268	2752	1	1	2	2	3	5	1819	2879	1978	1749	3737	227	210	437	1307	1431	2738	1534	1641	3175
Городъ Ливно	26	29	55	15	9	24	55	37	92	1	1	2	10	12	22	59	140	107	88	195	20	19	39	38	43	81	58	62	120
Зант. гор. Добрынь на р. Вислѣ	16	20	36	7	6	13	15	12	27	•	•	•	3	4	7	22	47	41	42	83	8	8	16	67	56	123	75	64	139
Уездъ Лановскій	336	383	719	199	210	409	1502	1487	2989	2	3	5	23	30	53	1730	3456	2062	2113	4175	257	269	526	1374	1762	3136	1631	2031	3662
Городъ Ривинь	22	37	59	29	35	64	84	76	160	•	•	•	3	3	6	114	230	138	151	289	18	21	39	86	69	155	104	90	194
Уездъ Ривинскій	392	376	768	53	41	94	1226	1344	2470	10	10	20	34	21	55	1316	2639	1715	1692	3407	194	222	416	1475	1570	3045	1669	1792	3461
Городъ Мава	64	62	126	25	19	44	13	8	21	•	•	•	•	•	•	27	65	102	89	191	33	59	92	107	8	115	140	67	207
Уездъ Млавскій	234	281	565	50	38	88	648	596	1244	8	4	12	6	3	9	641	1353	996	922	1918	216	227	443	537	638	1075	753	765	1518
Городъ Серпецъ	33	29	62	21	18	39	38	19	57	•	•	•	•	•	•	37	96	92	66	158	9	6	15	18	14	32	27	20	47
Уездъ Серпецкій	318	364	682	88	81	169	668	622	1290	1	4	5	2	3	5	710	1469	1077	1074	2151	237	185	422	619	676	1295	856	861	1717
Городъ Прависки	16	17	33	25	20	45	245	136	381	240	20	260	•	•	•	176	686	526	193	719	18	17	35	260	120	380	278	137	415
Уездъ Правискии	165	137	302	44	22	66	216	126	342	7	6	13	•	•	•	154	421	432	291	723	103	86	189	415	171	586	518	257	775
Городъ Цѣляновъ	75	67	142	21	14	35	17	10	27	•	•	•	•	•	•	24	62	113	91	204	57	50	107	63	37	100	120	87	207
Уездъ Цѣляновскій	282	343	625	30	20	50	315	322	637	8	3	11	17	6	23	351	721	652	694	1346	291	252	543	617	707	1324	908	959	1867
<i>Итого въ городахъ</i>	410	402	812	242	275	517	539	338	877	269	38	307	28	43	71	692	1770	1488	1094	2588	312	317	629	942	746	1688	1254	1063	2317
<i>• • уездахъ</i>	2195	2314	4509	537	459	996	6059	5665	11724	37	31	68	84	66	150	6221	12938	8912	8535	17447	1525	1451	2976	6344	6555	13199	7869	8306	16175
Всего въ губерніи	2605	2716	5321	779	734	1513	6598	6003	12601	306	69	375	112	107	221	6913	14708	10400	9629	20029	1837	1763	3605	7286	7601	14887	9128	9369	18492

Города и уѣзды.	Число непостояннаго населенія къ 1-му января 1898 года.			Всего пришло въ теченіи 1898 года.			Всего убыло въ теченіи 1898 года.			Прибыль или убыль.	Число непостояннаго населенія къ 1-му января 1899 г.			Въ томъ числѣ было:											
														Жителей Царства Польскаго			Жителей Имперіи.			Иностраннѣхъ подданныхъ.					
	м.	ж.	об. п.	м.	ж.	об. п.	м.	ж.	об. п.		м.	ж.	об. п.	м.	ж.	об. п.	м.	ж.	об. п.	м.	ж.	об. п.			
Губернскій г. Павловъ . . .	2402	2864	5266	282	276	558	314	387	701	—	111	—	143	2370	2753	5123	2072	2442	4514	263	255	518	35	56	91
Зашт. г. Вагнерождъ . . .	468	607	1075	87	98	185	188	149	337	—	51	—	102	417	556	973	398	539	937	2	3	5	17	14	31
Уѣздъ Павловскій . . .	5551	5916	11467	1978	1749	3727	1534	1641	3175	+	108	+	552	5995	6024	12019	5909	5964	11873	16	5	21	70	55	125
Городъ Ляно . . .	197	188	385	107	88	195	58	62	120	+	26	+	75	246	214	460	232	198	430	1	1	2	13	15	28
Заштатный г.-р. Добржинъ на р. Вислѣ . . .	124	108	232	41	42	83	75	64	139	—	22	—	56	90	86	176	85	79	164	•	•	•	5	7	12
Уѣздъ Липновскій . . .	5203	4987	10190	2062	2113	4175	1631	2031	3662	+	82	+	513	5634	5069	10703	5437	4854	10291	14	10	24	183	205	388
Городъ Раплинъ . . .	386	322	708	138	151	289	104	90	194	+	61	+	96	420	383	803	417	359	776	•	•	•	3	24	27
Уѣздъ Раплинскій . . .	5979	6191	12170	1715	1692	3407	1669	1792	3461	—	100	—	54	6025	6091	12116	5635	5737	11372	33	38	71	357	316	673
Городъ Млава . . .	930	1180	2110	102	89	191	140	67	207	+	22	—	16	892	1202	2094	795	1164	1959	39	14	53	58	24	82
Уѣздъ Млавскій . . .	3381	3486	7067	996	922	1918	753	763	1516	+	157	+	400	3824	3643	7467	3455	3332	6787	66	35	101	308	276	579
Городъ Серпецъ . . .	428	259	687	92	66	158	27	20	47	+	46	+	111	493	305	798	471	290	761	22	15	37	•	•	•
Уѣздъ Серпецскій . . .	3241	2668	5909	1077	1074	2151	856	861	1717	+	213	+	434	3462	2881	6343	3308	2777	6085	12	12	24	142	92	234
Городъ Краснакъ . . .	179	125	304	526	193	719	278	137	415	+	56	+	304	427	181	608	181	133	334	240	20	260	6	8	14
Уѣздъ Краснакъскій . . .	3850	2737	5577	432	291	723	518	257	775	+	34	—	52	2764	2761	5525	2609	2599	5208	23	20	45	130	142	272
Городъ Цѣхановъ . . .	365	105	470	113	91	204	120	87	207	+	4	—	3	358	109	467	337	101	438	•	•	•	21	8	29
Уѣздъ Цѣхановскій . . .	4293	4359	8652	652	694	1346	908	958	1866	—	265	—	521	4037	4094	8131	3902	3954	7856	26	22	48	109	118	227
Итого въ городахъ . . .	5479	5758	11237	1488	1094	2582	1254	1063	2317	+	31	+	265	5713	5759	11502	4988	5325	10313	567	308	875	158	156	314
• • уѣздахъ . . .	30698	30334	61032	8912	8535	17447	7869	8306	16175	+	229	+	1272	31741	30563	62304	30255	29217	59472	192	142	334	1294	1204	2498
Всего въ губерніи	36177	36092	72269	10400	9629	20029	9123	9369	18892	+	260	+	1537	37454	36352	73806	35243	34542	69785	759	450	1209	1452	1360	2812

1. THE FIRST PART		2. THE SECOND PART		3. THE THIRD PART	
Year	Month	Day	Hour	Minute	Second
1870	Jan	1	12	00	00
1870	Jan	2	12	00	00
1870	Jan	3	12	00	00
1870	Jan	4	12	00	00
1870	Jan	5	12	00	00
1870	Jan	6	12	00	00
1870	Jan	7	12	00	00
1870	Jan	8	12	00	00
1870	Jan	9	12	00	00
1870	Jan	10	12	00	00
1870	Jan	11	12	00	00
1870	Jan	12	12	00	00
1870	Jan	13	12	00	00
1870	Jan	14	12	00	00
1870	Jan	15	12	00	00
1870	Jan	16	12	00	00
1870	Jan	17	12	00	00
1870	Jan	18	12	00	00
1870	Jan	19	12	00	00
1870	Jan	20	12	00	00
1870	Jan	21	12	00	00
1870	Jan	22	12	00	00
1870	Jan	23	12	00	00
1870	Jan	24	12	00	00
1870	Jan	25	12	00	00
1870	Jan	26	12	00	00
1870	Jan	27	12	00	00
1870	Jan	28	12	00	00
1870	Jan	29	12	00	00
1870	Jan	30	12	00	00
1870	Jan	31	12	00	00
1870	Feb	1	12	00	00
1870	Feb	2	12	00	00
1870	Feb	3	12	00	00
1870	Feb	4	12	00	00
1870	Feb	5	12	00	00
1870	Feb	6	12	00	00
1870	Feb	7	12	00	00
1870	Feb	8	12	00	00
1870	Feb	9	12	00	00
1870	Feb	10	12	00	00
1870	Feb	11	12	00	00
1870	Feb	12	12	00	00
1870	Feb	13	12	00	00
1870	Feb	14	12	00	00
1870	Feb	15	12	00	00
1870	Feb	16	12	00	00
1870	Feb	17	12	00	00
1870	Feb	18	12	00	00
1870	Feb	19	12	00	00
1870	Feb	20	12	00	00
1870	Feb	21	12	00	00
1870	Feb	22	12	00	00
1870	Feb	23	12	00	00
1870	Feb	24	12	00	00
1870	Feb	25	12	00	00
1870	Feb	26	12	00	00
1870	Feb	27	12	00	00
1870	Feb	28	12	00	00
1870	Feb	29	12	00	00
1870	Feb	30	12	00	00
1870	Mar	1	12	00	00
1870	Mar	2	12	00	00
1870	Mar	3	12	00	00
1870	Mar	4	12	00	00
1870	Mar	5	12	00	00
1870	Mar	6	12	00	00
1870	Mar	7	12	00	00
1870	Mar	8	12	00	00
1870	Mar	9	12	00	00
1870	Mar	10	12	00	00
1870	Mar	11	12	00	00
1870	Mar	12	12	00	00
1870	Mar	13	12	00	00
1870	Mar	14	12	00	00
1870	Mar	15	12	00	00
1870	Mar	16	12	00	00
1870	Mar	17	12	00	00
1870	Mar	18	12	00	00
1870	Mar	19	12	00	00
1870	Mar	20	12	00	00
1870	Mar	21	12	00	00
1870	Mar	22	12	00	00
1870	Mar	23	12	00	00
1870	Mar	24	12	00	00
1870	Mar	25	12	00	00
1870	Mar	26	12	00	00
1870	Mar	27	12	00	00
1870	Mar	28	12	00	00
1870	Mar	29	12	00	00
1870	Mar	30	12	00	00
1870	Mar	31	12	00	00
1870	Apr	1	12	00	00
1870	Apr	2	12	00	00
1870	Apr	3	12	00	00
1870	Apr	4	12	00	00
1870	Apr	5	12	00	00
1870	Apr	6	12	00	00
1870	Apr	7	12	00	00
1870	Apr	8	12	00	00
1870	Apr	9	12	00	00
1870	Apr	10	12	00	00
1870	Apr	11	12	00	00
1870	Apr	12	12	00	00
1870	Apr	13	12	00	00
1870	Apr	14	12	00	00
1870	Apr	15	12	00	00
1870	Apr	16	12	00	00
1870	Apr	17	12	00	00
1870	Apr	18	12	00	00
1870	Apr	19	12	00	00
1870	Apr	20	12	00	00
1870	Apr	21	12	00	00
1870	Apr	22	12	00	00
1870	Apr	23	12	00	00
1870	Apr	24	12	00	00
1870	Apr	25	12	00	00
1870	Apr	26	12	00	00
1870	Apr	27	12	00	00
1870	Apr	28	12	00	00
1870	Apr	29	12	00	00
1870	Apr	30	12	00	00
1870	Apr	30	12	00	00

ВѢДОМОСТЬ

о распредѣленіи всего населенія Плоцкой губерніи
по вѣроисповѣданіямъ

ЗА 1898 г.

Города и уѣзды.	Числосъ всего постоянного населения къ 1-му января 1899 года.			В Ѣ О М Ъ Ч И С Л Ъ.											
				Православныхъ.			Грико-католиковъ.			Протестантовъ (лютеранъ, кальвинистовъ, баптистовъ, мормоновъ и др.).			Евреевъ.		
	муж.	жен.	всего.	муж.	жен.	всего.	муж.	жен.	всего.	муж.	жен.	всего.	муж.	жен.	всего.
Губернскій г. Пляцкъ	10647	13232	23879	157	219	376	354	6806	11960	250	288	538	5086	5919	11005
Заплатный г. Вышегородъ	2333	2428	4761	1	2	3	384	653	1237	32	33	65	1716	1740	3456
Уездъ Пляцкій	40890	42332	83222	18	16	34	3554	36950	73504	3186	3291	6477	2132	2075	4207
Городъ Липно	3012	3272	6284	26	38	64	1440	1533	2973	280	321	601	1266	1380	2646
Заплатный гор. Добрынь на рѣкѣ Васаѣ	1410	1584	2994	6	9	15	720	799	1519	14	6	20	670	770	1440
Уездъ Липновскій	45650	46474	92124	15	16	31	3115	35442	70557	9492	9986	19478	1028	1030	2058
Городъ Ршинь	1963	2093	4056	24	32	56	884	935	1819	18	23	41	1037	1103	2140
Уездъ Ршинскій	35668	36394	72062	29	39	68	3116	30023	59339	4636	4750	9386	1687	1582	3269
Городъ Мала	5100	5728	10828	68	55	123	3170	2738	5208	126	101	227	2436	2834	5270
Уездъ Млавскій	39803	40298	80101	47	40	87	3315	38102	75717	461	447	908	1680	1709	3389
Городъ Серпецъ	3311	3483	6794	36	25	61	1138	1212	2370	60	67	127	2057	2179	4236
Уездъ Серпецкій	33834	34102	67936	49	44	93	3648	29947	59595	1624	1523	3147	2513	2588	5101
Городъ Праснышъ	4426	4555	8981	13	6	19	309	1850	3839	42	88	130	2362	2631	4993
Уездъ Праснышскій	32533	33144	65677	20	29	49	353	31036	61389	64	66	130	2096	2013	4109
Городъ Цѣхановъ	4012	3774	7786	19	11	30	331	1457	2738	7	9	16	2705	2297	5002
Уездъ Цѣхановскій	36584	37643	74227	30	33	63	3021	34989	69010	1758	1929	3687	775	692	1467
<i>Итого съ городовъ</i>	36214	40149	76363	350	397	747	3700	17963	33663	829	936	1765	19335	20853	40188
<i> " " уездовъ</i>	264962	270887	535849	208	217	425	3322	236489	468111	21221	21992	43213	11911	11659	23600
<i>Итого съ губерніи</i>	301176	310536	611712	558	614	1172	7022	254452	501774	22050	22928	44978	31246	32542	63788
Неост. населенія вѣд. Г.	37454	36352	73806	794	702	1496	282	28078	57360	3396	3452	6848	3969	4106	8075
Всего въ губерніи	338630	346888	685518	1352	1316	2668	7004	282530	559134	25446	26380	51826	35215	36648	71863

Year	Jan	Feb	Mar	Apr	May	Jun	Jul	Aug	Sep	Oct	Nov	Dec
1890	1000	1100	1200	1300	1400	1500	1600	1700	1800	1900	2000	2100
1891	1100	1200	1300	1400	1500	1600	1700	1800	1900	2000	2100	2200
1892	1200	1300	1400	1500	1600	1700	1800	1900	2000	2100	2200	2300
1893	1300	1400	1500	1600	1700	1800	1900	2000	2100	2200	2300	2400
1894	1400	1500	1600	1700	1800	1900	2000	2100	2200	2300	2400	2500
1895	1500	1600	1700	1800	1900	2000	2100	2200	2300	2400	2500	2600
1896	1600	1700	1800	1900	2000	2100	2200	2300	2400	2500	2600	2700
1897	1700	1800	1900	2000	2100	2200	2300	2400	2500	2600	2700	2800
1898	1800	1900	2000	2100	2200	2300	2400	2500	2600	2700	2800	2900
1899	1900	2000	2100	2200	2300	2400	2500	2600	2700	2800	2900	3000
1900	2000	2100	2200	2300	2400	2500	2600	2700	2800	2900	3000	3100
1901	2100	2200	2300	2400	2500	2600	2700	2800	2900	3000	3100	3200
1902	2200	2300	2400	2500	2600	2700	2800	2900	3000	3100	3200	3300
1903	2300	2400	2500	2600	2700	2800	2900	3000	3100	3200	3300	3400
1904	2400	2500	2600	2700	2800	2900	3000	3100	3200	3300	3400	3500
1905	2500	2600	2700	2800	2900	3000	3100	3200	3300	3400	3500	3600
1906	2600	2700	2800	2900	3000	3100	3200	3300	3400	3500	3600	3700
1907	2700	2800	2900	3000	3100	3200	3300	3400	3500	3600	3700	3800
1908	2800	2900	3000	3100	3200	3300	3400	3500	3600	3700	3800	3900
1909	2900	3000	3100	3200	3300	3400	3500	3600	3700	3800	3900	4000
1910	3000	3100	3200	3300	3400	3500	3600	3700	3800	3900	4000	4100
1911	3100	3200	3300	3400	3500	3600	3700	3800	3900	4000	4100	4200
1912	3200	3300	3400	3500	3600	3700	3800	3900	4000	4100	4200	4300
1913	3300	3400	3500	3600	3700	3800	3900	4000	4100	4200	4300	4400
1914	3400	3500	3600	3700	3800	3900	4000	4100	4200	4300	4400	4500
1915	3500	3600	3700	3800	3900	4000	4100	4200	4300	4400	4500	4600
1916	3600	3700	3800	3900	4000	4100	4200	4300	4400	4500	4600	4700
1917	3700	3800	3900	4000	4100	4200	4300	4400	4500	4600	4700	4800
1918	3800	3900	4000	4100	4200	4300	4400	4500	4600	4700	4800	4900
1919	3900	4000	4100	4200	4300	4400	4500	4600	4700	4800	4900	5000
1920	4000	4100	4200	4300	4400	4500	4600	4700	4800	4900	5000	5100

Лит. Г.

ВѢДОМОСТЬ

о распредѣленіи непостояннаго населенія Плоцкой
губерніи по вѣроисповѣданіямъ

ЗА 1898 Г.

Города и уѣзды.	Численность всего нехотанского населения къ 1-му января 1899 года.			В Ѣ О М Ъ Ч И С Л Ъ.											
				Православныхъ.			Римско-католическ.		Протестантовъ (лютеранъ, кальвинистовъ, баптистовъ, менонитовъ и др.).			Евреевъ.			
	муж.	жен.	всего.	муж.	жен.	всего.	муж.	всего.	муж.	жен.	всего.	муж.	жен.	всего.	
Губернскій г. Псковъ	2370	2753	5123	192	209	401	234	1194	2518	114	142	256	740	1208	1948
Замѣтнѣй г. Вышгородъ	417	556	973	19	18	37	37	288	467	30	50	80	189	200	389
Уѣздъ Псковій	5995	6024	12019	37	27	64	283	5266	10554	405	478	883	265	253	518
Городъ Липно	246	214	460	28	18	46	35	97	220	40	45	85	55	54	109
Замѣтнѣй гор. Добрянъ на рѣкѣ Вислѣ	90	86	176	4	3	7	67	64	131	5	6	11	14	13	27
Уѣздъ Липновскій	5634	5069	10703	48	37	85	313	3672	7785	1183	1056	2339	290	304	594
Городъ Ршинъ	420	383	803	25	34	59	33	127	290	19	23	42	213	199	412
Уѣздъ Ршинскій	6025	6091	12116	95	87	182	244	4968	9892	708	720	1428	297	315	612
Городъ Малаа	892	1202	2094	32	28	60	99	600	1009	69	70	139	382	504	886
Уѣздъ Малевскій	3824	3643	7467	115	80	195	231	3169	6450	87	93	180	341	301	642
Городъ Сервецъ	493	305	798	23	7	30	32	195	437	21	13	34	207	90	297
Уѣздъ Сервецкій	3462	2881	6343	30	28	58	90	2132	4822	526	570	1096	216	151	367
Городъ Прасныиъ	427	181	608	37	32	69	30	60	240	23	15	38	187	74	261
Уѣздъ Прасныинскій	2764	2761	5525	50	47	97	48	2491	4939	39	41	80	227	182	409
Городъ Цѣлавокъ	358	109	467	16	7	23	30	17	197	8	6	14	154	79	233
Уѣздъ Цѣлавокъскій	4037	4094	8131	43	40	83	71	3738	7409	119	124	243	192	179	371
<i>Итого во городахъ</i>	<i>5713</i>	<i>5789</i>	<i>11502</i>	<i>376</i>	<i>356</i>	<i>732</i>	<i>367</i>	<i>2642</i>	<i>5509</i>	<i>329</i>	<i>370</i>	<i>699</i>	<i>2141</i>	<i>2421</i>	<i>4562</i>
<i>» уездахъ</i>	<i>31741</i>	<i>30563</i>	<i>62304</i>	<i>418</i>	<i>346</i>	<i>764</i>	<i>315</i>	<i>25436</i>	<i>51851</i>	<i>3067</i>	<i>3082</i>	<i>6149</i>	<i>1828</i>	<i>1685</i>	<i>3513</i>
Всего въ губернии	37454	36352	73806	794	702	1496	682	25078	57360	3396	3452	6848	3969	4106	8075

Примечаніе. Въ общемъ числѣ нехотанскаго населенія 73,806, вѣрныя распредѣлились въ себѣ следующимъ образомъ: православныхъ 14,964, римско-католическихъ 25,436, протестантовъ 6,848, евреевъ 4,106.

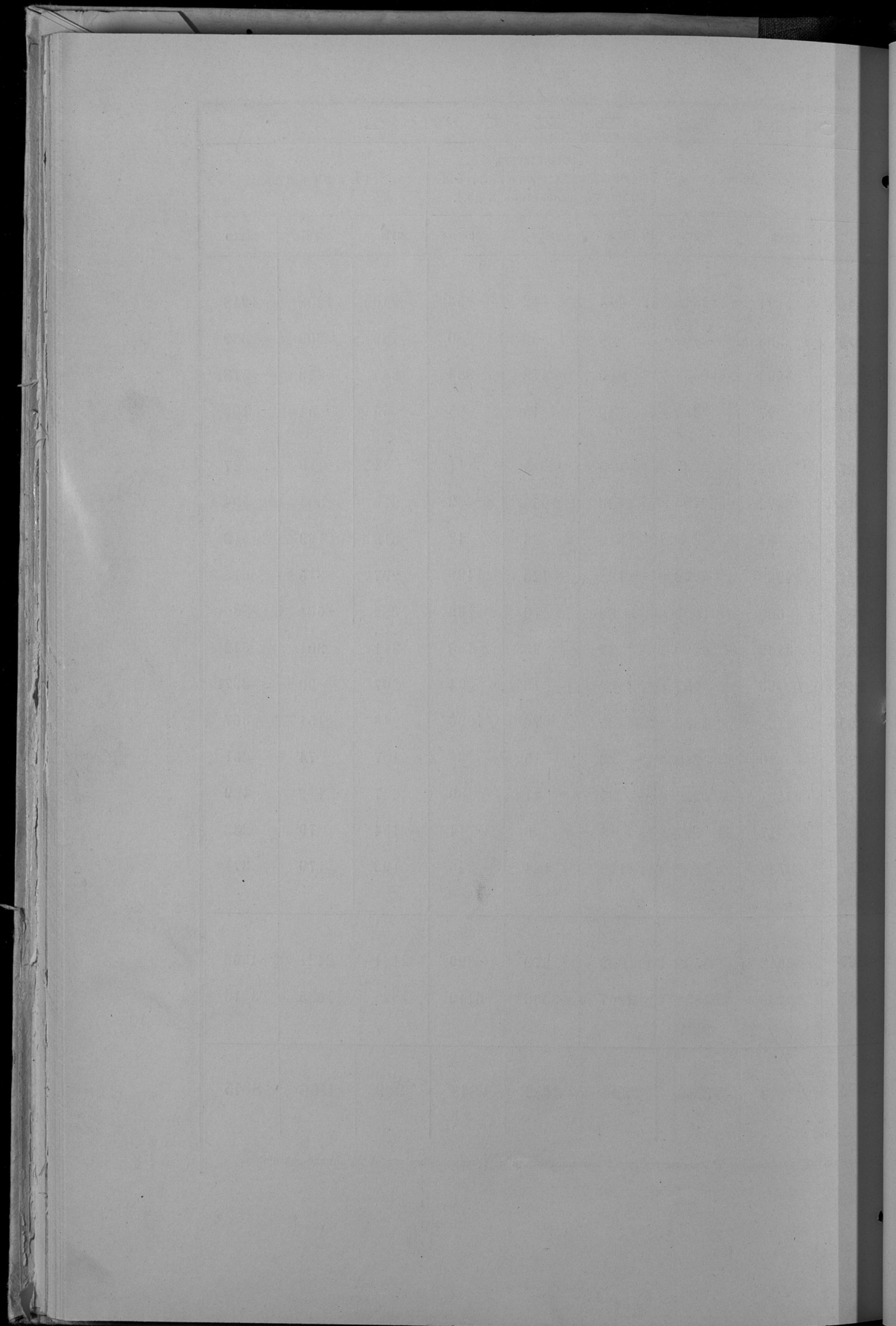

ВѢДОМОСТЬ

о распредѣленіи всего населенія Плоцкой губерніи

по сословіямъ

за 1898 г.

Date	Description	Debit	Credit	Balance
1870				
Jan 1	Balance			
Feb 1				
Mar 1				
Apr 1				
May 1				
Jun 1				
Jul 1				
Aug 1				
Sep 1				
Oct 1				
Nov 1				
Dec 1				
1871				
Jan 1				
Feb 1				
Mar 1				
Apr 1				
May 1				
Jun 1				
Jul 1				
Aug 1				
Sep 1				
Oct 1				
Nov 1				
Dec 1				

ВѢДОМОСТЬ

о распредѣленіи непостояннаго населенія Плоцкой
губерніи по сословіямъ

за 1898 г.

Города и уезды.	Дворянъ.		Дуковнства.		Почетныхъ гражданъ.			Купцовъ.	Мещанъ.	Слѣбъ.	Шляхты.	Колонистовъ.	Оставшихъ и запасныхъ чиновъ.	Иностранцевъ поданныхъ.	В СЕГО												
	Прочихъ имущихъ.	Лицъ.	Въѣздъ.	Черное.	Прочихъ имущихъ.	Лицъ.	неостановаго населенія.																				
							мужчинъ.								женщинъ.	муж.	жен.	об. пола.									
Губерскій г. Плоцк	29	18	76	42	27	5	4	6	9	7	225	96	1083	143	647	65	99	*	*	292	341	35	56	2370	2753	5123	
Зантатный г. Вышегородъ	0	2	*	*	2	*	*	*	*	*	108	13	13	418	1	*	*	*	12	*	17	14	417	556	973		
Уездъ Плоцк	87	82	2	*	11	*	*	*	*	*	242	20	20	5224	179	232	104	118	190	115	77	53	5995	6024	12019		
Городъ Ляло	8	10	*	*	*	*	*	*	*	*	25	18	45	48	65	23	26	28	43	29	*	10	12	246	214	460	
Зантатный гор. Добряня на р. Вислѣ	*	*	3	3	*	*	*	*	*	*	*	*	48	66	*	*	*	*	14	10	5	7	90	86	176		
Уездъ Ляновскій	89	92	20	18	6	3	*	*	*	*	38	35	296	323	3618	64	77	530	450	390	166	255	254	5634	5059	10703	
Городъ Мава	3	1	*	*	6	*	*	*	*	*	450	639	435	91	83	*	*	*	18	*	34	48	892	1202	2094		
Уездъ Млавскій	44	42	7	3	*	*	*	*	*	*	27	21	299	260	2734	232	255	*	*	203	36	292	386	3824	3643	7467	
Городъ Гмигнъ	5	7	4	6	5	1	*	*	*	*	237	16	157	*	*	4	6	17	13	3	24	430	388	803			
Уездъ Гмигнскій	43	42	1	1	17	*	*	*	*	*	12	6	263	25	5088	48	59	272	263	210	54	354	315	6025	6091	12116	
Городъ Прасна	*	*	24	10	6	1	8	*	*	*	1	75	6	90	*	*	*	*	83	*	6	8	427	181	608		
Уездъ Праснаскій	21	17	*	*	17	*	*	*	*	*	1	242	16	2071	384	370	*	*	116	*	110	136	2764	2761	5525		
Городъ Серпецъ	17	16	12	8	*	*	*	*	*	*	72	38	132	3	134	66	18	*	*	*	*	11	10	493	305	798	
Уездъ Серпецкій	23	25	20	12	*	*	*	*	*	*	91	74	1598	127	1137	105	39	163	154	*	135	173	3462	2881	6343		
Городъ Цѣлановъ	16	6	3	3	*	*	*	*	*	*	11	6	205	3	48	5	2	*	*	29	*	21	8	358	109	467	
Уездъ Цѣлановскій	84	83	1	*	3	*	*	*	*	*	13	13	193	11	3349	292	277	45	44	146	35	112	118	4037	4094	8131	
<i>Итого въ городахъ</i>	80	60	122	72	46	1	113	4	6	9	7	334	158	2325	295	2050	251	228	32	49	494	364	142	187	5713	5789	11502
<i> " " уездахъ</i>	391	388	51	34	54	3	*	*	*	*	182	149	3133	266	23221	1304	1309	1114	1028	1255	406	1335	1335	31741	30563	62304	
Всего въ губернии	471	443	173	106	100	1	413	4	6	9	7	516	307	5458	321	25271	1555	1537	1146	1077	1749	770	1477	1522	37454	36352	73806

Госуд. вузовская
историческая
библиотека РСФСР
№ 100 Г.



Dy 124
M

2

1392

