

I
5080

1899₂.

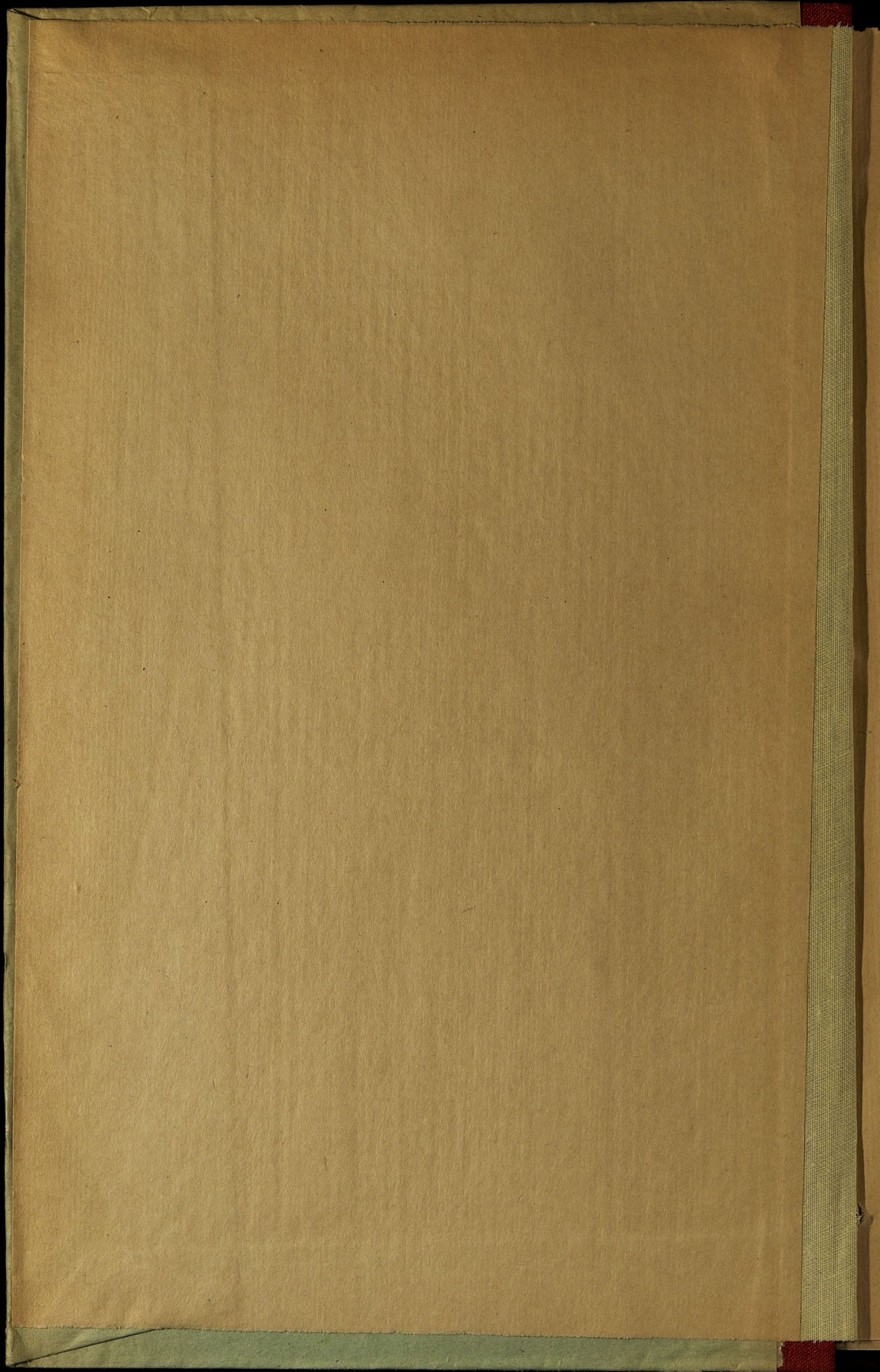

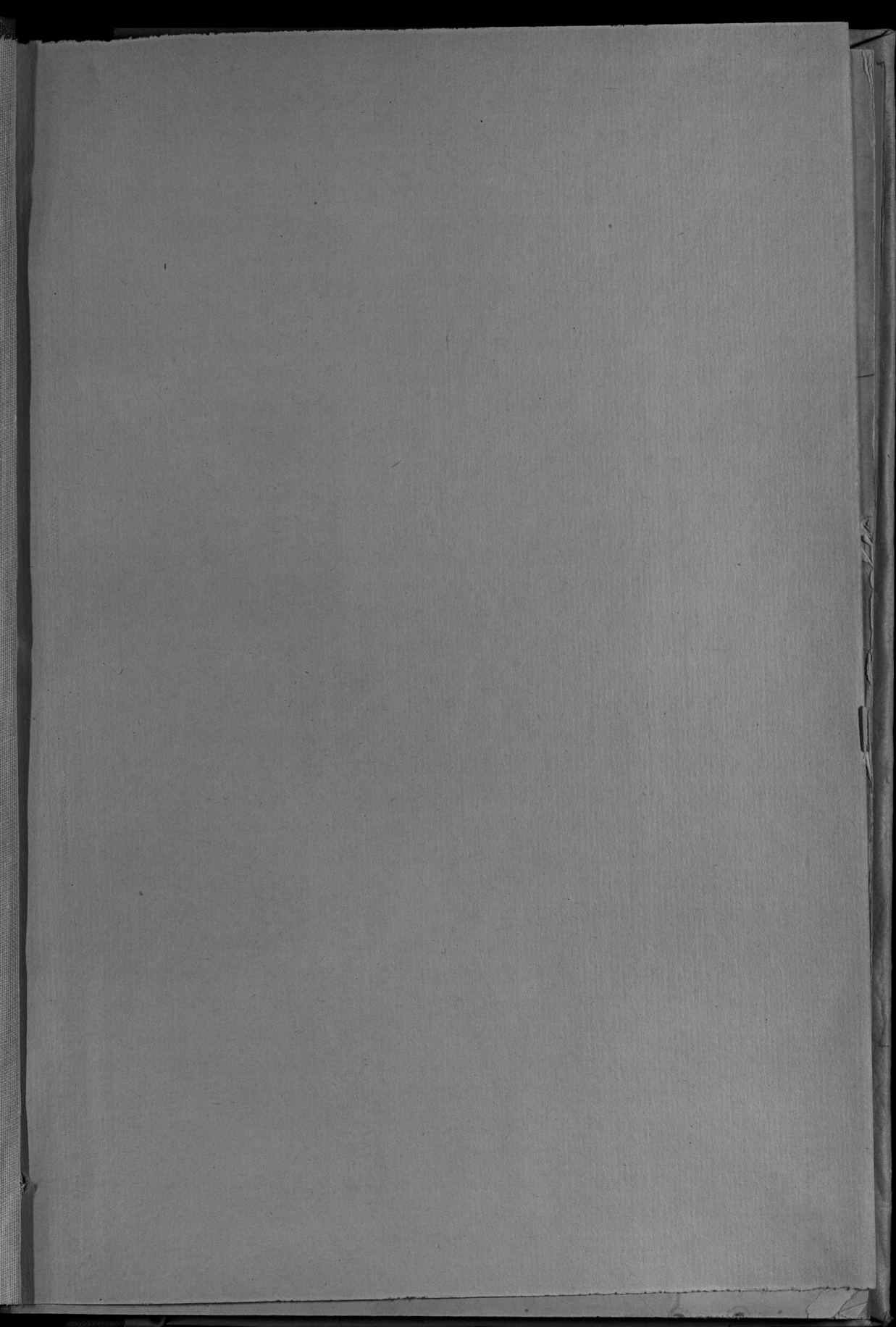

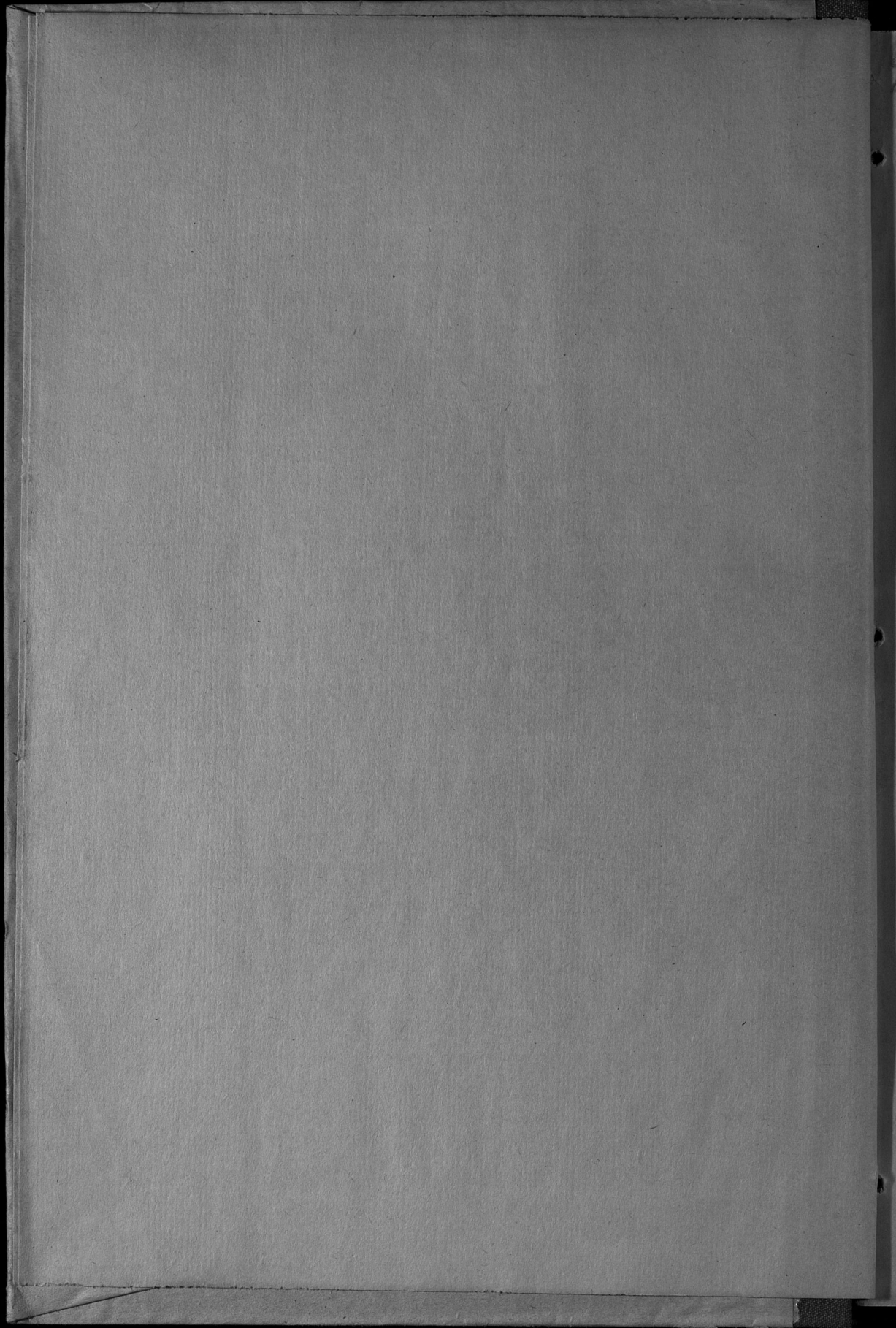

СТАТИСТИЧЕСКИЙ КОМИТЕТЪ
МИНИСТЕРСТВА ВЪНТРЕННИХЪ ДѢЛЪ.

4490
5080

ОБЗОРЪ ПЛОЦКОЙ ГУБЕРНІИ

за 1899 годъ.

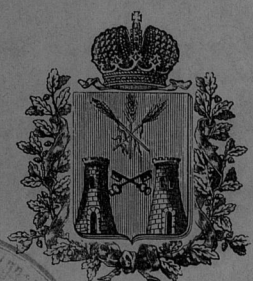

Библиотека Центрального
(статистического) Управления
мес. оня 1921 г.
Инв. № 43653
Шифр. №

Г. ПЛОЦКЪ.

ТИПОГРАФІЯ ГУБЕРНСКАГО ПРАВЛЕНІЯ.

1900.

137

30 1958

ОБЗОРЪ

НА ОУЧЕБНИТЕ КНИЖКИ

ЗА 1899 ГОДИНА

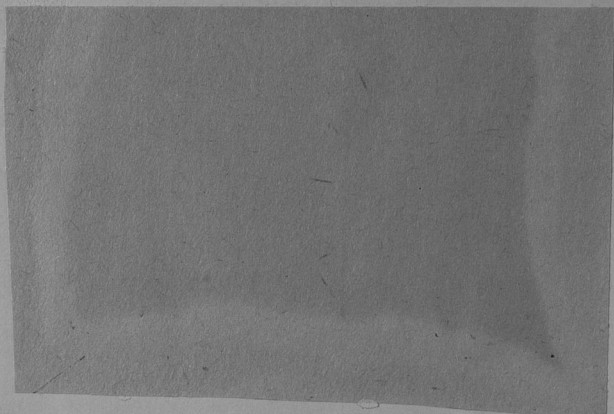

I
5080

ОБЗОРЪ

ПЛОЦКОЙ ГУБЕРНИИ

ЗА 1899 ГОДЪ.

700101

Губернская типография

(Приложение къ Всеподданнѣйшему отчету).

053052

ПЛОТНИКОВЪ ЛАВРЕНТИЙ

1899 годъ

Типографія Губернскаго Правленія.

Госуд. публичная
историческая
библиотека РСФСР
№ 34042-1981 г.

ОГЛАВЛЕНИЕ.

I. Пространство губернии и ея границы; естественныя и производительныя силы губернии и экономическая дѣятельность населенія.

а) Земледѣліе	стран.	2
б) Обеспеченіе народнаго продовольствія	"	9
в) Промыслы сельскаго и городскаго населенія	"	10
г) Промышленность фабричная и заводская	"	11
д) Торговля	"	12
е) Движеніе населенія	"	14

II. Подати и повинности.

а) Окладные сборы	"	17
б) Государственные и губернскіе сборы	"	17
в) Городскіе доходы и расходы	"	24
г) Акцизные сборы	"	26
д) Отправленіе натуральныхъ повинностей	"	31

III. Общественное благоустройство и благочиніе.

а) Казенныя и общественныя зданія	"	37
б) Дороги, мосты и перевозки	"	40
в) Почты и телеграфы	"	45
г) Народная нравственность	"	47
д) Арестанты, мѣста заключенія и этапъ	"	47
е) Пожары	"	52
ж) Разныя происшествія и народныя бѣдствія	"	52

IV. Народное здравіе и общественное призрѣніе.

а) Врачи и аптеки	"	53
б) Эпидемія	"	60
в) Эпизоотія	"	60
г) Больницы	"	62
д) Богадѣльни и приюты	"	67
е) Плоцкое благотворительное общество	"	68
ж) Плоцкое Православное Попечительство	"	70
з) Рыпинское Православное Попечительство	"	71

V. Народное просвѣщеніе.

а) Учебныя заведенія	страницъ	73
б) Народное образованіе	»	76
в) Библіотеки, книжныя лавки, типографіи и проч.	»	87

VI. Крестьянское дѣло.

О ходѣ дѣлъ по добровольнымъ сдѣлкамъ	»	90
По опредѣленію крестьянскихъ сервитутовъ	»	91
О лѣсномъ хозяйствѣ	»	95
По разверстанію земель и раздѣлу общихъ пастбищъ	»	97
О числѣ гминъ	»	98
О числѣ дѣлъ, возбужденныхъ комиссарами на основаніи Высочайшаго повелѣнія 6-го августа 1876 года	»	98
Ссудо-сберегательныя кассы	»	99
Межевое дѣло	»	100
Вѣдомость о состояніи римско-католической церкви	»	102

ВѢДОМОСТИ:

О посѣвѣ и урожаѣ хлѣба	»	1
» фабрикахъ и заводахъ	»	2
» движеніи всего населенія	»	3
» непостояннаго населенія	»	3—а
» поступленіи сборовъ	»	4
» распредѣленіи недвижимыхъ по городамъ и уѣздамъ	»	4—а
» доходахъ и расходахъ городовъ	»	4—б
» числѣ и родѣ преступленій	»	5
» пожарахъ	»	6
» насильственныхъ и случайныхъ смертяхъ	»	7
» числѣ учебныхъ заведеній и учащихся	»	8
» движеніи и количествѣ постояннаго населенія	лит.	А
» " " " непостояннаго населенія	»	Б
» распредѣленіи всего населенія по вѣроисповѣданіямъ	»	В
» " " " непостояннаго населенія по вѣроисповѣданіямъ	»	Г
» " " " всего населенія по сословіямъ	»	Д
» " " " непостояннаго населенія по сословіямъ	»	Е

ОБЗОРЪ ПЛОЦКОЙ ГУБЕРНІИ

за 1899 годъ.

I.

Пространство губерніи и ея границы; естественныя и производительныя силы губерніи и экономическая дѣятельность населенія.

Плоцкая губернія занимаетъ 870,662 $\frac{1}{4}$ десятины, или 8,359,716 квадратныхъ верстѣ. Значительныхъ внутреннихъ водъ въ губерніи, преимущественно въ Липновскомъ уѣздѣ, 12,4 кв. верстѣ. На сѣверѣ и сѣверо-западѣ губернія граничитъ съ Пруссіей, именно: Познанскою ея областью, съ прочихъ же сторонъ, именно: на югѣ и юго-западѣ съ губерніею Варшавскою и на востокѣ — съ Ломжинскою губерніею. Почва земли суглинистая; мѣстами супесчаная, но годная для воздѣлыванія хлѣбныхъ продуктовъ, при хорошемъ же удобреніи производитъ доброкачественную пшеницу, почему Плоцкая губернія по преимуществу земледѣльческая. Самый губернский городъ Плоцкъ, зимою лишенный удобствъ путей сообщенія, такъ какъ ближайшая станція Варшавско-Бромбергской желѣзной дороги Кутно, Варшавской губерніи, отстоитъ отъ него въ 48 верстахъ, лѣтомъ представляетъ довольно оживленный пунктъ курсирующими по рѣкѣ Вислѣ, на правомъ берегу которой онъ расположенъ, компанейскими пароходами и берлинками, перевозящими какъ пассажировъ, такъ и товары. Для сбыта произведеній земли за границу по уѣздамъ Цѣхановскому и Млавскому проходитъ Привислинская желѣзная дорога.

а) Земледѣліе.

(Прилагается ведомость № 1).

Посѣвъ озимыхъ хлѣбовъ отчетнаго года былъ произведенъ своевременно и всходы представлялись въ удовлетворительномъ видѣ. Зима, наступившая въ концѣ ноября, послѣ довольно теплой осени, отличалась крайне малымъ количествомъ снѣга, отсутствіемъ морозовъ и обиліемъ выпадавшихъ дождей. Последнее обстоятельство вызывало опасенія за озимые посѣвы, которые въ низменныхъ мѣстахъ были покрыты водою. Эти опасенія, однако, не оправдались, такъ какъ перепашекъ съ неудовлетворительными всходами почти не было, если не считать 70 десятинъ въ Липновскомъ уѣздѣ. Переходъ къ веснѣ совершился незамѣтно, безъ всякихъ рѣзкихъ атмосферическихъ явленій. Холода въ началѣ весны задерживали развитіе растительности. Со второй половины апрѣля растительность начала поправляться, благодаря наступившей теплой погодѣ. Деревья же стали распускаться только къ началу мая. Посѣвъ яровыхъ хлѣбовъ, начавшійся въ концѣ апрѣля, былъ оконченъ въ серединѣ мая. Последовавшіе вскорѣ затѣмъ дожди, при теплой погодѣ, значительно оживили полевою и луговую растительность и благотворно повліяли на произрастаніе озимыхъ и яровыхъ хлѣбовъ и корнеплодныхъ растений. Сухая погода, наступившая съ началомъ лѣта, способствовала быстрому созрѣванію хлѣбовъ. Время перваго укоса травъ въ нѣкоторыхъ уѣздахъ совпало съ дождями, почему сѣно не вездѣ было собрано въ сухомъ видѣ. Уборка же хлѣбовъ какъ озимыхъ, такъ и яровыхъ производилась повсемѣстно при благопріятной погодѣ. Зерно получилось добробачественное. Около 20-го августа были убраны яровые хлѣба и приступлено къ уборкѣ луговыхъ и полевыхъ травъ, а со второй половины сентября началась подготовка почвы подъ будущіе посѣвы. Въ то же время начали убирать картофель, урожай котораго, въ общемъ, получился ниже средняго, но нѣсколько лучше прошлогодняго. Градобитіями причинено убытка: въ Серпецкомъ уѣздѣ на 29,985 руб., Рыпинскомъ на 79,118 руб., Млавскомъ на 24,335 руб., Цѣхановскомъ на 5,525 рублей и въ Плоцкомъ на 20,700 рублей. Бывшій въ ночь съ 10-го на

11-ое мая морозъ причинилъ нѣкоторый, весьма, впрочемъ, незначительный вредъ яровымъ хлѣбамъ въ Липновскомъ уѣздѣ. Въ томъ же уѣздѣ, въ гминѣ Мазовше, на поляхъ появлялись мыши, также не причинившія, однако, сколько нибудь значительнаго вреда. Вредныхъ для растительности насѣкомыхъ не появлялось.

Въ 1898/9 годахъ засѣяно хлѣба:

Озимаго	236,710	четвертей.
Яроваго	161,919 ¹ / ₂	•
Картофеля	502,276	•

Урожай хлѣба въ зернахъ, по пробнымъ умолотамъ, оказался слѣдующій: ржи 6¹/₂, озимой пшеницы 6, яровой пшеницы 4,7, ячменя 7, овса 8¹/₂, гречи 4²/₃, проса 7²/₃ и картофеля 4.

Затѣмъ собрано хлѣба:

Озимаго	1,481,943	четверти.
Яроваго	1,013,164	•
Картофеля	2,179,916	•

Сравнительно съ прошлымъ 1897/8 г. урожай отчетнаго года представляется въ слѣдующемъ видѣ: урожай ржи одинаковый съ прошлогоднимъ, озимой пшеницы на 1 зерно менѣе, яровой пшеницы на 1, зерна менѣе, ячменя на 1¹/₄ зерна болѣе, овса на 2¹/₄ зерна болѣе, гречи на 1¹/₄ зерна менѣе, проса одинаковый и картофеля на ¹/₄ болѣе.

Сѣна и кормовыхъ травъ собрано 4,306,717 пуд., которыхъ на удовлетвореніе мѣстныхъ потребностей вполне достаточно.

Урожай хлѣбовъ въ разныхъ мѣстахъ губерніи былъ слѣдующій:

ВЪ УѢЗДАХЪ.	Посѣяно.			Собрано.			Получено.		
	Озима-го.	Ярова-го.	Карто-феля.	Озима-го.	Ярова-го.	Карто-феля.	Озима-го.	Ярова-го.	Карто-феля.
	Ч Е Т В Е Р Т Е Й.						З Е Р Е Н Ъ.		
Плоцкомъ	41197	29660	60923	274404	201216	226190	6 ³ / ₄	6 ¹ / ₂	3 ¹ / ₄
Липновскомъ	38964	23017	94264	270127	167229	427862	7 ¹ / ₄	6 ¹ / ₄	4 ¹ / ₂
Млавскомъ	36350	23840	100162	200888	148510	450729	5 ¹ / ₂	6	4 ¹ / ₂
Рыпнскомъ	31207	24469	99320	193758	138135	496600	6 ¹ / ₂	5	5
Серпедскомъ	28075	15985	53948	215468	95910	188818	6 ¹ / ₄	6 ¹ / ₂	3 ¹ / ₂
Праснышскомъ	27070	17861	54900	158063	102739	234741	5 ¹ / ₄	5,3	3 ¹ / ₂
Цѣхановскомъ	33847	27587 ¹ / ₂	38759	169235	159425	155036	5	5 ¹ / ₂	4
Въ губерніи	236710	161919 ¹ / ₂	502276	1481943	1013164	2179916	•	•	•

Сравнительно съ 1898 г. посеяно: озимаго менѣе на 981 $\frac{1}{2}$ четв., яроваго болѣе на 3,747 четв. и картофеля тоже болѣе на 40,412 $\frac{1}{2}$ четв.; собрано же какъ хлѣба, такъ и картофеля гораздо болѣе прошлогодняго, а именно: озимаго на 5,785 четв., яроваго на 114,774 четв. и картофеля на 531,987 четвертей.

Урожай на различнаго рода земляхъ былъ слѣдующій:

НА ЗЕМЛЯХЪ.	П о с ѣ я н о.			С о б р а н о.			П о л у ч е н о.		
	Озима-го.	Ярова-го.	Карто-феля.	Озима-го.	Ярова-го.	Карто-феля.	Озима-го.	Ярова-го.	Карто-феля.
	Ч Е Т В Е Р Т Е Й.						З Е Р Е Н Ъ.		
Владѣльческихъ	139789	95530 $\frac{1}{2}$	261266	866332	597659	1140967	6 $\frac{1}{2}$	6 $\frac{1}{4}$	4 $\frac{1}{2}$
Крестьянскихъ	93209	63962	234613	571178	397074	1005851	6 $\frac{1}{8}$	6 $\frac{1}{4}$	4 $\frac{1}{8}$
Городскихъ и др.	3710	2427	6397	24433	18401	33098	6 $\frac{1}{2}$	7 $\frac{1}{8}$	5 $\frac{1}{2}$
Итого	236710	161919 $\frac{1}{2}$	502276	1481943	1013164	2179916	,	,	,

На земляхъ владѣльческихъ высѣяно болѣе, нежели въ прошломъ году: озимаго на 7,426 $\frac{1}{2}$ четв., яроваго на 8,265 четв. и картофеля на 17,455 $\frac{1}{2}$ четв.; на земляхъ крестьянскихъ наоборотъ, посеяно менѣе прошлогодняго: озимаго на 8,044 четв., яроваго на 4,177 четв., а картофеля болѣе на 23,232 четв. Собрано же на владѣльческихъ земляхъ: озимаго болѣе, нежели въ минувшемъ году, на 58,748 четв., яроваго на 90,349 $\frac{1}{2}$ и картофеля на 253,986 четв.; на земляхъ крестьянскихъ собрано: озимаго менѣе на 54,210 четв., яроваго болѣе на 23,737 $\frac{1}{2}$ четв. и картофеля—на 275,346 четв.; на земляхъ же городскихъ измѣненія незначительныя.

Средняя стоимость обработки одной десятины земли была:

Въ уѣздахъ:	Подъ яровые:	Подъ озимые:
Плоцкомъ	6 руб. 90 коп.	10 руб. 25 коп.
Липновскомъ	8 „ — „	10 „ — „
Млавскомъ	8 „ — „	9 „ — „
Рыпинскомъ	11 „ — „	14 „ — „
Серпецкомъ	10 „ — „	12 „ — „
Праснышскомъ	6 „ 75 „	8 „ 60 „
Цѣхановскомъ	10 „ — „	14 „ — „

Сравнительно съ прошлымъ годомъ, цѣны измѣнились въ уѣздахъ: Млавскомъ на 32 коп. на озимые, Рыпинскомъ на 2 руб. на озимые и на 1 руб. на яровые, Праснышскомъ на 1 руб. 25 коп. на яровые и на 40 коп. на озимые.

Средній валовой доходъ съ десятины подь:

ВЪ УѢЗДАХЪ.	Пшеницею.		Рожью.		Овсомъ.		Прочими зерновыми хлѣбами.		Годовымъ сѣвооборотомъ.	
	РУБЛИ И КОПѢЙКИ.									
Плоцкомъ	53	11	39	72	37	29	36	70	48	92
Липновскомъ	36	90	34	70	17	20	24	50	52	20
Млавскомъ	34	50	28	>	19	>	17	>	23	38
Рыпинскомъ	50	>	32	>	33	>	28	>	35	75
Серпецкомъ	48	50	27	80	30	75	28	50	33	44
Праснышскомъ	33	>	31	>	26	>	21	>	50	>
Цѣхановскомъ	38	>	29	>	30	>	28	>	28	>

Средній чистый доходъ съ десятины подь:

ВЪ УѢЗДАХЪ.	Пшеницею.		Рожью.		Овсомъ.		Прочими зерновыми хлѣбами.		Годовымъ сѣвооборотомъ.	
	РУБЛИ И КОПѢЙКИ.									
Плоцкомъ	26	88	19	63	20	22	19	33	24	>
Липновскомъ	17	90	16	90	9	95	13	>	29	10
Млавскомъ	11	>	5	50	7	>	5	60	7	27 1/2
Рыпинскомъ	22	>	12	>	19	>	10	>	15	75
Серпецкомъ	21	95	8	95	14	>	9	30	13	30
Праснышскомъ	14	>	13	>	11	>	12	>	15	>
Цѣхановскомъ	18	>	12	>	9	>	15	>	14	>

Средняя наемная цѣна за десятину земли подь:

ВЪ УѢЗДАХЪ.	Пахатной.		Сѣвкосной.		Огородной.		Средняя стоимость десятины земли.	
	РУБЛИ И КОПѢЙКИ.							
Плоцкомъ	11	45	19	77	20	10	95	>
Липновскомъ	18	>	30	70	38	80	136	40
Млавскомъ	5	50	12	50	14	>	225	>
Рыпинскомъ	10	>	25	>	20	>	90	>
Серпецкомъ	10	>	20	>	12	>	80	>
Праснышскомъ	7	>	13	>	19	>	75	>
Цѣхановскомъ	9	>	25	>	15	>	90	>
Въ губерніи	10	12	20	85	19	84	113	6

Средні цѣны рабочимъ:

ВЪ УѢЗДАХЪ.	Годовымъ.				Лѣтнимъ.				Мѣсячнымъ.				Поденнымъ.				
	Муж.		Жен.		Муж.		Жен.		Муж.		Жен.		Муж.		Жен.		
	Р У Б Л И И К О П Ъ Й К И.																
Плоцкомъ	104	67	73	26	60	»	34	68	10	81	6	»	»	48	»	34	
Липновскомъ	100	50	68	80	58	»	50	»	12	»	8	»	»	60	»	45	
Млавскомъ	150	»	100	»	»	»	»	»	»	»	»	»	»	60	»	40	
Рыпнскомъ	130	»	»	»	70	»	не практикуется.				»	»	50	»	30		
Серпецкомъ	92	50	50	»	не практикуется.				»	»	»	»	50	»	30		
Праснышскомъ	80	»	50	»	44	»	30	»	8	»	6	»	»	45	»	35	
Цѣхановскомъ	120	»	80	»	»	»	»	»	»	»	»	»	»	отъ	37	отъ	25
Въ губерніи	111	11	70	83	58	38	22	»	10	27	6	66	»	50	»	84	

Средні цѣны на земледѣльческія работы:

ВЪ УѢЗДАХЪ.	За паханіе одной десятины.		За молотьбу 1000 сноповъ.		За жнитво одной десятины.		За скошеніе десятины.		Тоже, луговой земли.			
	Мужчинъ.	Мужчинъ.	Мужчинъ.	Мужчинъ.	Мужчинъ.	Женщинъ.	Мужчинъ.	Мужчинъ.	Мужчинъ.	Мужчинъ.		
	Р У Б Л И И К О П Ъ Й К И.											
Плоцкомъ	4	»	9	56	3	60	3	25	2	23	2	91
Липновскомъ	4	50	15	»	4	50	4	»	3	»	3	»
Млавскомъ	4	»	9	»	4	»	3	50	2	15	3	»
Рыпнскомъ	6	»	12	»	4	»	4	»	2	»	2	50
Серпецкомъ	4	65	7	50	3	40	2	50	1	75	2	25
Праснышскомъ	5	50	7	50	4	»	3	80	2	50	3	»
Цѣхановскомъ	4	»	10	»	4	»	3	75	2	»	2	»
Въ губерніи	4	66	10	8	3	93	4	9	2	26	2	67

Цѣны, существовавшія въ губерніи на необходимые жизненные припасы за четверть:

ВЪ УѢЗДАХЪ.	Пшеница.	Рожь.	Горохъ.	Овесь.	Ячмень.	Гречиха.	Картофель.
	Р У Б Л И И К О П Ъ Й К И.						
Плоцкомъ	8 65	6 43	8 »	5 85	5 90	7 »	3 72
Липновскомъ	9 »	6 33	7 29 ¹ / ₂	4 29	6 43	7 41	2 40
Млавскомъ	8 37 ¹ / ₂	6 26 ³ / ₄	4 35 ⁷ / ₈	8 »	5 2	5 90	2 20
Рыпнскомъ	8 75	6 65	7 95	4 25	6 45	7 55	2 50
Серпецкомъ	8 45	5 77 ¹ / ₂	7 65	4 46	5 55	6 65	2 50
Праснышскомъ	10 95	7 65	9 75	4 90	5 97	7 29	2 65
Цѣхановскомъ	7 70	5 86 ¹ / ₄	8 10 ¹ / ₄	5 8 ¹ / ₂	5 16	6 58	1 98
Въ губерніи	8 84	6 42	7 59	5 27	5 78	6 91	2 56

Луговоеводство. Въ Плоцкой губерніи хотя не особенно обширна площадь луговъ, тѣмъ не менѣе сѣна, при обыкновенномъ урожаѣ, собирается совершенно достаточно для удовлетворенія мѣстной потребности и даже бываетъ нѣкоторый остатокъ для сбыта. Кромѣ того, какъ владельцы, такъ и крестьяне, за сѣваютъ искусственныя травы, какъ то: бѣлый и красный клеверъ, люцерну и проч.

Свекловица въ Плоцкой губерніи съ промышленной цѣлью сѣется въ мѣстностяхъ, вблизи которыхъ существуютъ свеклосахарныя заводы, а именно: въ Цѣхановскомъ уѣздѣ, гдѣ имѣется три такихъ завода; въ сосѣднихъ съ нимъ — Млавскомъ и Праснышскомъ уѣздахъ, изъ которыхъ она идетъ на заводы Цѣхановскаго уѣзда, и, наконецъ, въ Липновскомъ и Плоцкомъ, откуда ее сплавляютъ на ближайшіе сахарныя заводы Варшавской губерніи. Постройка въ отчетномъ году новаго свеклосахарнаго завода въ дер. Мала-весь, Плоцкаго уѣзда, вызвала значительное расширеніе помѣщиками площади посѣва свекловицы въ этомъ уѣздѣ, благодаря, въ особенности, выдачѣ заводомъ задатковъ за закупаемую свекловицу, чтѣ, при общемъ въ настоящее время безденежьи, служить большимъ подспорьемъ въ хозяйствахъ. Съ осени отчетнаго года приготовлено большое пространство подъ посѣвъ свекловицы и въ Рыпинскомъ уѣздѣ, по случаю начатой постройки новаго сахарнаго завода въ дер. Островите.

Въ **огородничествѣ** и **садоводствѣ** никакихъ особыхъ измѣненій и улучшеній противъ прежняго не произошло. Обѣ эти отрасли сельскаго хозяйства, не имѣя здѣсь промышленнаго характера, находятся не на высокой степени развитія. Овощи и плоды преимущественно идутъ только для удовлетворенія мѣстныхъ потребностей. Лишь въ мѣстахъ, гдѣ самая почва благоприятствуетъ произрастанію огородныхъ овощей, напр. въ нѣкоторыхъ приграничныхъ селеніяхъ Млавскаго и Рыпинскаго уѣздовъ, часть овощей, за удовлетвореніемъ нужды населенія, сбывается въ Пруссію. Точно также и фрукты — лишь въ нѣкоторыхъ, болѣе крупныхъ помѣщичьихъ имѣніяхъ, въ Рыпинскомъ и Цѣхановскомъ уѣздахъ, отправляются для продажи за предѣлы уѣздовъ, а

именно: изъ перваго—въ Варшаву, а изъ втораго—за границу. Въ губерньскомъ городѣ Плоцкѣ содержится нѣсколько садовъ съ промышленною цѣлью. Арендаторами ихъ обыкновенно состоятъ евреи. Фрукты частью продаются здѣсь же, на мѣстахъ, а частью сбываются въ Варшаву.

Пчеловодство. Съ возникновеніемъ для земледѣлія въ послѣднее время различныхъ затрудненій, которыя прежде не существовали, и вздорожаніемъ цѣнъ на рабочія руки, помѣщики начали изыскивать иныя подспорья къ земледѣлію, и болѣе состоятельные и дѣятельные изъ нихъ занялись пчеловодствомъ, особенно съ тѣхъ поръ, какъ въ Варшавѣ открыты курсы практическаго обученія пчеловодству. Въ настоящее время пчеловодство въ нѣкоторыхъ мѣстахъ губерніи принимаетъ промышленный характеръ, самые же ульи заводятся по новоусовершенствованной методѣ. Всѣхъ ульевъ въ губерніи въ отчетномъ году числилось 23,340, меду изъ нихъ вынута 7,134 пуда, а воску выдѣлано 2,302 пуд. Средняя цѣна была: за пудъ меда 11 руб. 54 коп., а воска 19 руб. 24 коп. По удовлетвореніи мѣстныхъ нуждъ, излишній воскъ доставляется пчеловодами-католиками въ римско-католическіе костелы.

Скотоводство всегда составляло въ губерніи первостепенную и важнѣйшую отрасль сельскаго хозяйства, поэтому земледѣльцы обращаютъ на него особенное вниманіе и, по мѣрѣ кормовыхъ средствъ, содержатъ и разводятъ возможно большее количество скота, который даетъ земледѣлію значительную поддержку отъ сбыта молочныхъ произведеній, шерсти и ежегоднаго приплода. Но въ хорошемъ состояніи скотъ находится только въ крупныхъ имѣніяхъ, а также тамъ, гдѣ существуютъ винокурные заводы,—такъ какъ остающаяся при производствѣ винокуренія, такъ называемая, барда служить отличнѣмъ подспорьемъ для откармливанія скота. Всего скота въ губерніи въ 1899 году считалось 746,409 головъ, а именно: лошадей 101,761, рогатаго скота 198,832, овецъ простыхъ 68,106, тонкорунныхъ 300,672, свиней 75,811, козъ 1,196, ословъ, муловъ и оленей 31.

Лѣсоводство. Правильное лѣсное хозяйство въ Плоцкой губерніи обыкновенно вели только не многіе, болѣе состоятельные землевладѣль-

цы, слѣдую въ этомъ отношеніи приемамъ казны; обѣднѣвшіе же изъ нихъ по большей части продавали лѣсъ на вырубку евреймъ за безцѣнокъ. Со введеніемъ съ 1898 года Положенія о сбереженіи лѣсовъ, число помѣщиковъ, устраивающихъ правильное лѣсное хозяйство, увеличилось, а рубка лѣса значительно сократилась. Последнее обстоятельство повысило цѣны на дрова и увеличило спросъ на каменный уголь и торфъ.

Винокуреніе. Существующіе въ уѣздахъ винокуренные заводы особенно ощутительной пользы ихъ владѣльцамъ не приносятъ, но со введеніемъ съ 1898 года питейной реформы доходность этихъ заводовъ, вслѣдствіе того, что спиртъ сталъ продаваться въ большемъ количествѣ для казны, замѣтно повысилась; напротивъ, положеніе владѣльцевъ пивоваренныхъ заводовъ въ настоящее время, вслѣдствіе упраздненія многихъ питейныхъ заведеній, значительно ухудшилось. Названія винокуренныхъ, пиво и медоваренныхъ заводовъ, подлежащихъ акцизу, а равно и размѣръ ихъ производительности, подробно описаны въ отдѣлѣ объ акцизныхъ сборахъ; число же ихъ и мѣстонахожденіе обозначены въ вѣдомости № 2 о фабрикахъ и заводахъ въ Плоцкой губерніи.

б) Обеспеченіе народнаго продовольствія.

Запасныхъ хлѣбныхъ магазиновъ или особыхъ зернохранилищъ въ губерніи не существуетъ, почему обеспеченіе народнаго продовольствія исключительно зависитъ отъ степени урожая и благоприятныхъ условій для сбора его. Отчетный годъ въ томъ и другомъ отношеніи былъ не изъ худшихъ. На годовое продовольствіе жителей, посѣвы и другія надобности потребно хлѣба: озимаго 893,500 четвертей, яроваго 603,260 четвертей, а такъ какъ собрано: озимаго 1,481,943 четверти, яроваго 1,013,164 четверти, то предвидится въ хлѣбѣ избытокъ, который обыкновенно поступаетъ въ продажу или по сплавной рѣкѣ Вислѣ, или по Привислинской желѣзной дорогѣ за границу, въ Пруссію. Что же касается собраннаго картофеля, то онъ весь будетъ обращенъ на нужды населенія губерніи.

в) Промыслы сельскаго и городского населенія.

Кустарная промышленность развита въ губерніи очень слабо и ограничивается ткачествомъ, корзиночнымъ, колеснымъ, бондарнымъ и гончарнымъ дѣломъ, въ весьма незначительныхъ размѣрахъ, а также приготовленіемъ деревянныхъ туфель.

Ткачей насчитывается въ губерніи отъ 2,700 до 3,000 человѣкъ. Каждый изъ нихъ зарабатываетъ въ день отъ 40 до 50 копѣекъ, а за цѣлый періодъ (отъ 120 до 150 рабочихъ дней въ году) — 60—70 рублей. Общая сумма заработка всѣхъ ткачей выражается цифрою 168—175 тысячъ рублей $\frac{2}{3}$ ткачей работаютъ за свой счетъ, остальные — по заказу.

Корзиночниковъ въ губерніи отъ 1,200 до 1,500 человѣкъ. Заработокъ одного корзиночника равняется 50—75 коп. въ день. Общая сумма заработка всѣхъ корзиночниковъ достигаетъ 100—150 тыс. руб. въ годъ. Работа по заказамъ до $\frac{3}{4}$, а $\frac{1}{4}$ за свой счетъ.

Гончаровъ въ губерніи не болѣе 150 человѣкъ. Это болѣею частью безземельные крестьяне, работающіе круглый годъ за свой счетъ. Средній заработокъ одного гончара—отъ 100 до 120 руб. въ годъ, а общая сумма заработка всѣхъ гончаровъ въ губерніи колеблется между 12—15 тыс. рублей.

Колесниковъ и бондарей отъ 100 до 150 человѣкъ. Они преимущественно работаютъ въ свободное отъ полевыхъ работъ время—отъ 120 до 150 дней въ году, всѣ за свой счетъ. Средній заработокъ каждаго изъ нихъ въ день 75 коп.—1 руб. 20 коп. Общая сумма заработка всѣхъ отъ 12,500 до 14,000 рублей.

Изъ произведеній кустарей лишь нѣкоторыя, болѣе изящныя издѣлія ткачей и около $\frac{2}{3}$ корзины, выдѣлкою которыхъ занимаются прибрежные жители рѣки Вислы, вывозятся на продажу въ Варшаву и другія мѣстности, всѣ же остальные вывоза изъ предѣловъ губерніи не имѣютъ, а продаются на ближайшихъ мѣстныхъ базарахъ.

г) **Промышленность фабричная и заводская.**

(Прилагается ведомость № 2).

Фабричная и заводская промышленность населенія губерніи съ теченіемъ времени нѣсколько развивается, какъ это видно изъ слѣдующихъ цифровыхъ данныхъ за послѣднія пять лѣтъ, въ томъ числѣ и за отчетный 1899 годъ.

Въ 1895 г. сумма производительности составляла 3,041,195 руб.

• 1896 г.	•	•	•	•	•	3,349,906	•
• 1897 г.	•	•	•	•	•	3,445,496	•
• 1898 г.	•	•	•	•	•	3,585,427	•
• 1899 г.	•	•	•	•	•	3,869,164	•

Всѣхъ фабрикъ и заводовъ въ отчетномъ году (со включеніемъ мельницъ) было 1,082—болѣе противъ 1898 года на 54.

За послѣднія пять лѣтъ число рабочихъ на фабрикахъ и заводахъ было:

Въ 1895 г.	•	•	•	•	•	•	•	3,169	челов.
• 1896 г.	•	•	•	•	•	•	•	3,043	•
• 1897 г.	•	•	•	•	•	•	•	3,077	•
• 1898 г.	•	•	•	•	•	•	•	3,050	•
• 1899 г.	•	•	•	•	•	•	•	3,475	•

Сумма производительности свеклосахарныхъ заводовъ за послѣднія пять лѣтъ равнялась:

Въ 1895 г.	•	•	•	•	•	•	•	1,660,174	руб.
• 1896 г.	•	•	•	•	•	•	•	1,651,289	•
• 1897 г.	•	•	•	•	•	•	•	1,815,867	•
• 1898 г.	•	•	•	•	•	•	•	1,991,866	•
• 1899 г.	•	•	•	•	•	•	•	1,997,637	•

Свеклосахарные заводы даютъ заработокъ 1,475 бѣднымъ людямъ.

Въ отчетномъ году въ болѣе крупныхъ заводахъ устроены столовые,

клозеты, ванны и другія приспособленія для улучшенія санитарныхъ условий. Въ фабрикахъ и заводахъ съ количествомъ рабочихъ отъ 100 до 500 душъ учреждены больницы и аптеки и при нихъ доктора, фельдшера и акушерки для подачи рабочимъ бесплатной врачебной помощи, а въ фабрикахъ и заводахъ съ количествомъ отъ 14 до 75 рабочихъ учреждены приѣмные покои и амбулаторная медицинская помощь для рабочихъ, причемъ врачи посѣщаютъ заводы не менѣе 2-хъ разъ въ мѣсяцъ. При сахарныхъ заводахъ: Изабелинъ и Красинецъ значительно расширено зданіе школы для дѣтей рабочихъ, а при Цѣхановскомъ сахарномъ заводѣ устроено новое 2-хъэтажное каменное зданіе для школы.

Плата рабочимъ въ отчетномъ году подраздѣлялась на слѣдующія категоріи:

	Взрослые.				Подростки.				Малолѣтніе.			
	Мужчинъ.		Женщинъ.		Мужчинъ.		Женщинъ.		Мужчинъ.		Женщинъ.	
	отъ	до	отъ	до	отъ	до	отъ	до	отъ	до	отъ	до
Сахарные заводы . .	30 к.	1 р. 20 к.	20 к.	35 к.	25 к.	35 к.	20 к.	25 к.	»	»	»	»
Винокуренные заводы	25 к.	50 к.	20 к.	25 к.	»	»	»	»	»	»	»	»
Механическіе заводы	60 к.	2 р. 50 к.	»	»	20 к.	50 к.	»	»	»	»	»	»
Кирпичные заводы .	25 к.	1 р. 50 к.	25 к.	1 р. 25 к.	25 к.	60 к.	20 к.	30 к.	»	»	»	»
Лѣсопильные заводы .	20 к.	70 к.	»	»	»	»	»	»	»	»	»	»
Водяныя мельницы .	30 к.	50 к.	»	»	»	»	»	»	»	»	»	»
Гильзовыя фабрики .	1 к.	1 р. 50 к.	»	50 к.	»	40 к.	»	30 к.	»	20 к.	»	25 к.
Пивоваренные заводы	25 к.	1 р.	»	»	»	»	»	»	»	»	»	»

д) Т о р г о в л я .

Свидѣтельствъ и билетовъ на право торговли и промысловъ въ Плоцкой губерніи въ отчетномъ 1899 году выдано на сумму 87,178 руб. 95 коп.,—болѣе предшествовавшаго года на 9,683 руб. 5 коп.

Нижеслѣдующая вѣдомость показываетъ число, родъ и разряды взятыхъ промысловыхъ свидѣтельствъ.

Родъ и разряды промысловыхъ свидѣтельствъ.	Годовыхъ.	Полугодовыхъ.	Общая сумма поступленія.	
			Руб.	к.
А) Для торговыхъ предприятий:				
I разряда: на торговныя заведенія въ 500 р.	16	»	8000	»
» складочныя къ нимъ помѣщенія » 30 »	»	»	»	»
II разряда, въ мѣстностяхъ:				
3-го класса на торговныя заведенія » 75 »	114	3	8662	50
» складочныя къ нимъ помѣщенія » 12 »	1	»	12	»
4-го класса на торговныя заведенія » 50 »	362	16	18500	»
» складочныя къ нимъ помѣщенія » 10 »	7	1	75	»
III разряда, въ мѣстностяхъ:				
3-го класса на торговныя заведенія » 15 »	396	18	6075	»
» складочныя къ нимъ помѣщенія » 3 »	»	»	»	»
4-го класса на торговныя заведенія » 10 »	2462	171	25475	»
» складочныя къ нимъ помѣщенія » 2 »	1	»	2	»
IV разряда, на торговныя заведенія, въ мѣстностяхъ:				
3-го класса » 6 »	152	3	921	»
4-го » » 4 »	1178	129	4970	»
V разряда: на развозный торгъ » 20 »	7	1	150	»
» развозный » » 6 »	27	4	174	»
Б) Для промышленныхъ предприятий:				
I разряда » 1,500 »	2	»	3000	»
III » » 500 »	2	»	1000	»
IV » » 150 »	4	»	600	»
V » » 50 »	30	3	1575	»
VI » въ мѣстностяхъ:				
1-го класса » 25 »	14	»	350	»
3-го » » 15 »	13	»	195	»
4-го » » 10 »	78	9	825	»
VII разряда, въ мѣстностяхъ:				
3-го класса » 7 »	24	»	168	»
4-го » » 5 »	217	2	1090	»
VIII разряда, въ мѣстностяхъ:				
3-го класса » 3 »	57	2	174	»
4-го » » 2 »	348	15	711	»
В) Для паровыхъ судовъ:				
Повсемѣстно съ cadaго квадратнаго фута площади нагрѣва паровыхъ котловъ по 7 коп.	11	»	298	45
Г) Для личныхъ промысловыхъ занятій:				
I разряда, взносы безъ выборки промысловыхъ свидѣтельствъ	»	»	151	»
II » для экспедиторовъ » 75 »	1	»	75	»
IV » для агентовъ и торг. посредниковъ » 10 »	28	2	290	»
V » для приказчиковъ I-го класса при заведеніяхъ:				
торговыхъ I и промышленныхъ I—III разрядовъ » 35 »	16	2	595	»
» II » IV » » 20 »	29	7	650	»
» III » V и VI » » 6 »	173	32	1134	»
промышленныхъ VII и VIII разрядовъ » 4 »	9	3	42	»
VI разряда, для коммивояжеровъ » 50 »	1	»	50	»
VII » для приказчиковъ 2-го класса при заведеніяхъ:				
торговыхъ I и промышленныхъ I—III разряд. » 6 »	35	7	231	»
» II » IV и V » » 4 »	106	12	448	»
Д) Сословныя кушеческія свидѣтельства:				
1-ой гиледіи » 50 »	5	»	250	»
2-ой » » 20 »	13	»	260	»
Итого основнаго промысловаго налога	»	»	87178	95

Родъ и разряды промысловыхъ свидѣтельствъ.		Общая сумма поступле- нiя.	
		Руб.	к.
Кромѣ того съ торговли и промысловъ поступило въ казну:			
1) Прибавочныхъ сборовъ съ промысловыхъ свидѣтельствъ:			
а) на квартирное довольствiе войскъ	7246	1	
б) на содержанiе гминныхъ судовъ	8819	55	
2) Штрафовъ и взысканiй за невыбранные промысловые документы	3441	5	
3) Дополнительнаго промысловаго налога:			
а) съ предпрiятiй, обязанныхъ публичною отчетностью:			
налога съ капитала	182	40	
процентнаго сбора съ прибыли	834	89	
пени за несвоевременный взносъ	7	4	
б) съ предпрiятiй, необязанныхъ публичною отчетностью:			
раскладочнаго сбора	15903	94	
процентнаго сбора съ излишковъ прибыли	4244	•	
штрафовъ съ неотчетныхъ предпрiятiй	22	50	
пени за несвоевременный взносъ	408	20	
Итого		41109	58

Торговля какъ внутренняя, такъ въ особенности вѣдшая—заграничная—находится почти исключительно въ рукахъ евреевъ. Польскихъ купцовъ весьма немного, а русскихъ совсѣмъ нѣтъ, кромѣ одного въ городѣ Плоцкѣ, такъ какъ евреи—торговцы многочисленнѣе, и съ ними трудно выдержать конкуренцію. Въ рукахъ поляковъ находится нѣсколько торгово-промышленныхъ заведенiй, и то они тяготеютъ ими и большею частью сдаютъ въ аренду тѣмъ же евреямъ.

е) Движенiе населенiя.

Къ концу 1898 года числилось въ Плоцкой губернiи 611,712 человекъ постоянного населенiя.

Въ теченiе 1899 года родилось:

Законнорожденныхъ: мужскаго пола	8,778
» женскаго пола	8,507
Итого 17,285	
Незаконнорожденныхъ: мужскаго пола	272
» женскаго пола	267
Итого 539	
А всего родилось: мальчиковъ	9,050
дѣвочекъ	8,774
Итого 17,824	

За то же время умерло: мужского пола	6,061
женского пола	6,002
<hr/>	
Итого	12,063
т.-е. на 100 около 2%.	

Такимъ образомъ, вслѣдствіе перевѣса рожденій надъ смертностью, естественный приростъ населенія губерніи составлялъ въ отчетномъ году:

мужского пола	2,989
женского пола	2,772
<hr/>	
Итого	5,761

Принимая общее число родившихся въ средѣ постояннаго населенія губерніи за 17,824 человека, на 100 жителей будетъ приходиться 2,91 рожденія.

Число родившихся по городамъ и уѣздамъ было слѣдующее:

Въ гор. Плоцкѣ	526
» заштатномъ гор. Вышегородѣ	107
» уѣздѣ Плоцкомъ	2,081
» гор. Липнѣ	215
» заштатномъ гор. Добружинѣ	50
» уѣздѣ Липновскомъ	2,127
» гор. Рыпинѣ	125
» уѣздѣ Рыпинскомъ	2,847
» гор. Праснышѣ	313
» уѣздѣ Праснышскомъ	2,161
» гор. Млавѣ	281
» уѣздѣ Млавскомъ	2,466
» гор. Серпецѣ	259
» уѣздѣ Серпецкомъ	2,155
» гор. Цѣхановѣ	127
» уѣздѣ Цѣхановскомъ	1,984
<hr/>	
Итого	17,824

Общее число смертных случаевъ было 12,063, которые распредѣлялись слѣдующимъ образомъ:

Въ гор. Плоцкѣ	349
» заштатномъ гор. Вышегородѣ	47
» уѣздѣ Плоцкомъ	1,523
» гор. Липнѣ	213
» заштатномъ гор. Добржинѣ	42
» уѣздѣ Липновскомъ	1,474
» гор. Рыпинѣ	35
» уѣздѣ Рыпинскомъ	1,703
» гор. Праснышѣ	144
» уѣздѣ Праснышскомъ	1,570
» гор. Млавѣ	135
» уѣздѣ Млавскомъ	1,805
» гор. Серпецѣ	179
» уѣздѣ Серпецкомъ	1,463
» гор. Цѣхановѣ	87
» уѣздѣ Цѣхановскомъ	1,289

А во всей губерніи 12,063

Переселилось въ губернію въ теченіе 1899 г. постояннаго населенія—10,278. Выселилось изъ нея постояннаго населенія 9,539.

Всѣхъ браковъ было 4,089, въ томъ числѣ въ средѣ постояннаго населенія 3,032, непостояннаго населенія 1,057. Изъ числа браковъ постояннаго населенія заключено 445 въ городахъ и 2,587 въ уѣздахъ, а непостояннаго населенія въ городахъ и уѣздахъ 1,057.

Засимъ общее число населенія Плоцкой губерніи къ концу 1899 г. равнялось:

постояннаго	618,212 чел.
непостояннаго	74,475 »

А всего 692,687 »



II.

П о д а т и и п о в и н н о с т и .

а) Окладные сборы.

(Прилагаются ведомости № № 4 и 4/а).

Въ 1899 году подлежало къ поступленію налоговъ и податей:

Недоимокъ прежнихъ лѣтъ	663,760 р. 62 к.
Годоваго оклада	651,617 » 21 »
Вновь причислено недоимокъ и оклада	1,914,609 » 23 »
Изъ этого числа исключено недоимокъ и оклада	18,793 » 78 »
Взыскано недоимокъ и оклада	2,479,511 » 37 »
Осталось къ 1-му января 1900 года невзысканныхъ	
недоимокъ и оклада	731,681 » 91 »

Сравнительно съ 1898 годомъ взыскано болѣе и ко взысканію въ 1900 году осталось болѣе, чѣмъ въ прошломъ. Болѣе подробныя свѣдѣнія по сему предмету заключаются въ упомянутыхъ ведомостяхъ № 4 и 4/а.

б) Государственные и губерскіе сборы.

I. Государственные сборы. Къ числу государственныхъ сборовъ относится транспортный сборъ. Онъ поступаетъ въ Государственный доходъ въ возмѣщеніе суммъ, ежегодно ассигнуемыхъ по смѣтѣ Министерства Внутреннихъ Дѣлъ, на расходы по пересылкѣ безпаспортныхъ и бродягъ, по перевозкѣ чиновъ запаса арміи, призванныхъ на службу, и другіе тому подобныя расходы. Транспортнаго сбора, взимаемаго съ жителей по 19 коп. съ cadaго городского и сельскаго дыма, подлежащаго обложенію онымъ, въ 1899 году по Плоцкой губерніи поступило

10278
9539
739

1001007

9,929 руб. 88 коп., болѣе прошлогодняго, израсходовано же 11,023 руб. 52 коп., также болѣе прошлогодняго.

II. Губернскіе сборы. Къ губернскимъ сборамъ, составляющимъ спеціальныя средства губерніи, относятся: 1) квартирный, 2) эмеритальный, 3) дорожный, 4) сборъ по застрахованію строеній отъ огня и 5) сборъ по застрахованію рогатаго скота отъ чумы.

1. Квартирный сборъ. На основаніи Высочайше утвержденнаго, 31-го мая 1868 года, Положенія о раскладкѣ квартирнаго сбора въ губерніяхъ Царства Польскаго, расписаніе этого сбора производится мѣстными уѣздными и гминными управленіями (а по гор. Плоцку—губернскимъ правленіемъ) и, по утвержденіи расписаній, въ первомъ случаѣ, уѣзднымъ управленіемъ, квартирный сборъ вносится, наравнѣ съ другими податями, въ мѣстное Казначейство, какъ спеціальныя средства, для удовлетворенія изъ онаго жителей квартирными деньгами за постой войскъ.

Въ 1899 году квартирный сборъ долженъ былъ поступить въ слѣдующемъ размѣрѣ:

недоимокъ	22,279 р. 29 к.
оклада	— » — »
Исключено: недоимокъ	116 » 54 »
оклада	— » — »
Слѣдовало взыскать: недоимокъ	22,162 » 75 »
оклада	— » — »
Взыскано: недоимокъ	17,728 » 81 »
оклада	— » — »
Осталось къ 1-му января 1900 года:	
недоимокъ	4,433 » 94 »
оклада	— » — »
всего осталось	4,433 » 94 »

Такимъ образомъ, оказывается, что въ отчетномъ году поступленіе было успѣшнѣе, чѣмъ въ 1898 году, и ко взысканію осталась меньшая сумма, чѣмъ оставалась къ 1899 году.

даже питей, о чемъ послѣдоваль указъ Правительствующаго Сената, отъ 5-го марта 1879 года за № 12,437.

1) Къ 1-му января 1899 года оставалось суммъ губернскаго земскаго дорожнаго сбора	167,477 р. 51 к.
2) Въ 1899 г. поступило губернскаго земскаго дорожнаго сбора (въ томъ числѣ недоимокъ 10,055 р. 51 к.)	103,837 » 38 »
3) 10% дорожнаго сбора съ торговыхъ документовъ	8,761 » 97 »

Итого въ 1899 году дорожнаго сбора поступило 112,599 » 35 »

Въ 1899 году израсходовано:

1) На ремонтъ 1-о-разряд. дор. по смѣтамъ 1895 г.	1,406 » 78 »
2) » » » » 1897 »	597 » 52 »
3) » » » » 1898 »	21,199 » 46 »
4) » » » » 1899 »	20,136 » 57 »
5) На постройку шоссе	25,797 » 37 »
6) На уплату редакціямъ газетъ за напечатаніе объявленій о торгахъ	221 » 93 »
7) На содержаніе дорожной службы	11,621 » 14 »
8) На застрахованіе домика для дорожнаго сторожа при подъѣздномъ шоссе въ Млавскомъ уѣздѣ	7 » 32 »
9) На возвратъ неправильно взысканнаго дорожнаго сбора	11 » 37 »
10) На составленіе проекта постройки шоссе-ныхъ дорогъ	221 » 78 »

Итого 81,221 » 21 »

Затѣмъ въ остаткѣ на 1900 годъ 198,855 » 65 »

Въ 1900 году ожидается поступления:

1) Губернскаго дорожнаго сбора по раскладкѣ	73,039 » 75 »
2) 10% дорожнаго сбора съ торговыхъ документовъ	9,000 » — »

Итого къ распредѣленію въ 1900 году 82,039 » 75 »

Ожидается 280,895 » 40 »

4. **Страховой сборъ** съ недвижимостей, взимаемый на основаніи Высочайше утвержденнаго 20-го іюля 1870 года Положенія, представляется въ слѣдующемъ видѣ:

Къ концу 1899 года считалось застрахованныхъ строеній на сумму	35,272,500	»	—	»
Въ 1898 году было застраховано на сумму	34,400,670	»	—	»
Слѣдовательно увеличилось застрахованій на сумму	871,830	»	—	»
Страховая премія, назначенная ко взысканію отъ застрахованныхъ строеній, составляетъ	224,299	»	68	»
Другіе случайные доходы простирались до	1,951	»	73	»

Всего подлежитъ къ поступленію 226,251 » 41 »

Сравнительно съ 1898 годомъ, страховой сборъ увеличился на 6,703 руб. 27 коп.

Въ 1899 году израсходовано:

а) На выдачу вознагражденій за убытки, причиненные пожарами	171,208	»	—	»
б) Въ пособіе казнѣ на содержаніе служащихъ по страховой части	12,328	»	—	»
в) На усиленіе средствъ страховыхъ дѣлопроизводствъ Уѣздныхъ Управленій въ Плоцкой губерніи	1,050	»	—	»
и г) На экстраординарные расходы	6,677	»	65	»
Итого	191,263	»	65	»

Наличныхъ суммъ, принадлежащихъ къ страховому учрежденію, къ концу 1899 года осталось:

Въ Главномъ Казначействѣ	240,800	»	—	»
• Государственномъ Банкѣ	171,467	»	54	»
• Губернскомъ и Уѣздныхъ Казначействахъ	151,846	»	2	»
Итого	564,113	»	56	»

Осталось недоимокъ страховаго сбора къ концу 1899 года 10,885 » 13 »

Случайныхъ доходовъ	185 р. 12 к.
Авансовъ, подлежащихъ оправданію	30 „ — „
Итого	11,100 „ 25 „

Сравнительно съ 1898 г. недоимокъ увеличилось на 4,915 руб. 53 коп.

Убытки, причиненные пожарами въ 1898 году въ застрахованныхъ строеніяхъ и въ движимомъ имуществѣ, составляли 542,250 руб.; въ томъ числѣ убытки на долю застрахованныхъ строеній составляютъ 242,293 рубля, болѣе 1898 года на 95,534 руб.

На основаніи ст. 10 Положенія 20-го іюля 1870 года о взаимномъ губернскомъ страхованіи строеній отъ огня, выдано вознагражденія изъ суммъ страхового сбора 72-мъ лицамъ за оказанное ими особенное отличіе при тушеніи пожаровъ 809 руб.

5. Сборъ по застрахованію рогатаго скота отъ чумы. Застрахованіе рогатаго скота отъ чумы производилось въ 1899 году по Правиламъ 20-го іюля 1870 года, на основаніи коихъ и согласно распоряженію Предѣдателя Ветеринарнаго Комитета, отъ 23-го декабря 1898 г. за № 6,683, Министерствомъ Внутреннихъ Дѣлъ сборъ съ каждой головы рогатаго скота установленъ въ 1899 г. по 1/2 коп.

По описи, составленной въ январѣ 1899 года, оказалось въ губерніи рогатаго скота 200,174 головы и, по обложеніи его 1/2 копѣчнымъ сборомъ, получено дохода 1,001 руб., т.-е. менѣе противъ 1898 года на 39 руб. 66 коп. Кромѣ показаннаго выше рогатаго скота, было телятъ, не подлежащихъ обложенію сборомъ, 40,147 головъ.

Состояніе суммъ по пресѣченію чумы.

Къ 1-му января 1899 года имѣлось наличныхъ денегъ:

1) Въ Главномъ Казначействѣ	65,000 р. — к.
2) Въ Казначействахъ Плоцкой губерніи	623 „ 15 „
Итого	65,623 р. 15 к.

Состояніе наличныхъ капиталовъ.

а) Сбора со скотовладѣльцевъ по описи 1899 г.	1,001 р. — к.
б) Внесено на возстановленіе кредита	22 „ 98 „

в) Вышепоказанная наличность, составлявшая
къ 1-му января 1899 года 65,623 р. 15 к.

Всего состояло капиталовъ 66,647 р. 13 к.

Изъ этой суммы въ 1899 году израсходовано:

1) На издержки по командировкѣ сверхштатныхъ
ветеринаровъ, на покупку термометровъ, дезинфекцію,
канцелярскіе и другіе мелкіе расходы 1,220 р. 90 к.

2) На уплату почтовыхъ издержекъ — • 78 •

Итого 1,221 р. 68 к.

Затѣмъ къ 1-му января 1900 года осталось 65,425 • 45 •

Изъ нихъ хранится:

1) Въ Главномъ Казначействѣ 65,000 • — •

2) Въ Казначействахъ Плоцкой губерніи 425 • 45 •

Всего, какъ выше 65,425 р. 45 к.

III. Общественные сборы. Къ числу общественныхъ сборовъ относятся гминные сборы, которые идутъ: 1) на содержаніе гминныхъ управленій; 2) на содержаніе гминныхъ судовъ; (3 на содержаніе гминныхъ начальныхъ училищъ; 4) на расходы, обязательные въ силу разныхъ правительственныхъ распоряженій, и 5) на общественныя надобности, устанавливаемые самими гминными сходами.

Въ 1899 году, какъ видно изъ нижеприведенной таблицы, гминныхъ сборовъ израсходовано:

По 1-му пункту 63,507 р. 52 к.

• 2 му • 17,937 • 27 •

• 3-му • 46,116 • 88¹/₂ •

• 4-му • 20,112 • 1 •

• 5-му • 81,524 • 13 •

Итого 229,197 р. 81¹/₂ к.

Въ Плоцкой губерніи находилось: гминныхъ управленій 95, судеб-

ныхъ гминныхъ округовъ 29 и гминныхъ начальныхъ училищъ 125, слѣдовательно, среднимъ числомъ, израсходовано:

На одно гминное управление 668 р. 50 к.
 » одинъ гминный судебный округъ 618 » 52 »
 » одно гминное начальное училище 368 » 94 »

Земли, обложенной гминными сборами, числилось 1,269,565 морговъ 294 прента, средній размѣръ сбора съ каждаго морга земли составлялъ 18 коп.

Г М И Н Н Ы Е С Б О Р Ы .

ВЪ У Ѣ З Д А Х Ъ .	И з р а с х о д о в а н о в ѣ 1 8 9 9 г о д у .										И Т О Г О .	Пространство, въ моргахъ, обложенной сборами земли.	Размѣръ сбора съ 1 морга земли среднимъ числомъ, въ копейкахъ.
	Содержаніе гминныхъ управленій .				Содерж. гмин. судовъ.	Содержаніе гминныхъ начальныхъ училищъ.	Расходы, обязательныя въ силу разныхъ правительственныхъ распоряженій.	На общественныя надобности, установленныя законодательными органами земл. управленій.	Итого				
	Личный составъ.	Канцелярскіе и другіе расходы.	Наемъ помѣщеній.	Общая сумма, отнесенная гминами на содержаніе гминныхъ судовъ.					Руб.	Коп.			
Р У Б Л И К О П Е Й К И .													
Плоцкомъ	6237 22	2455 23	475 »	2438 9	7957 89	4503 78	12190 80	36238 1	166059 м.	22			
Линновскомъ	8037 75	1677 67	585 »	3199 78	10900 74	3113 70	24479 60	51994 24	150 пр.	24			
Ряпинскомъ	8282 90	2723 49 1/2	480 90	3287 18	9463 45 1/2	3263 87	7546 12	35047 92	219640 м.	20			
Серпецкомъ	6091 40	1890 64	558 50	2087 73	4305 2	2645 77	6455 5	24034 11	99 пр.	16			
Млавскомъ	6802 79	2032 71 1/2	568 87	2303 82	6260 76	2452 95	10652 94	31074 84 1/2	146514 »	14			
Праснынскомъ	3840 »	3457 55	92 »	2296 5	2129 64	387 65	10602 6	22804 95	221340 »	14			
Цѣхановскомъ	4210 »	3007 59	» »	2324 62	5099 38	3744 29	9597 56	27983 74	45 пр.	15			
По губерніи	43502 6	17245 19	2760 27	17937 27	46116 88 1/2	20112 1	81524 13	229197 81 1/2	1269565 м.	18			
									294 пр.				

в) Городскіе доходы и расходы.

(Прилагается вѣдомость № 4/6).

Всѣхъ доходовъ по городамъ Плоцкой губерніи
 поступило въ 1899 году 169,481 р. 62 1/2 к.

Болѣе противъ поступленія въ 1898 году на 3,267 » 24 1/2 »

По отдѣльнымъ источникамъ доходы распределяются слѣдующимъ образомъ:

Съ городскихъ имуществъ и оброчныхъ статей 13,561 » 35 »

Сборы съ владѣльцевъ недвижимыхъ имуществъ 16,559 » 98 »

Сборы съ промышленниковъ	18,952 р. 40 к.
Налоги косвенные	37,319 » 72½ »
Доходы вспомогательные	600 » — »
» мелочные и случайные	2,251 » 29 »
» чрезвычайные отъ казны, городскихъ капиталовъ, недоимокъ и другихъ источниковъ	80,236 » 88 »
Расходовъ изъ городскихъ суммъ произведено въ 1899 году	129,389 » 51 »
Менше расхода 1898 года на	6,298 » 69½ »
Предметы расхода слѣдующіе:	
Содержаніе мѣстъ и лицъ городского управленія	41,839 » 58 »
Содержаніе городскихъ имуществъ и наемъ отъ города помѣщеній	13,287 » 38 »
Наружное благоустройство городовъ	11,079 » 20½ »
Содержаніе благотворительныхъ и другихъ общественныхъ заведеній	12,515 » 90 »
Уплата долговъ	19,841 » 1 »
Мелочныя и экстренныя издержки	2,436 » 92 »
Расходы единовременные по городскому управленію, строительной части и другимъ надобностямъ	23,339 » 51½ »

Изъ нижеслѣдующей вѣдомости видно, сколько оставалось въ отчетномъ году не взысканныхъ суммъ въ пользу городскихъ кассъ Плодской губерніи:

НАЗВАНІЕ ГОРОДОВЪ.	Осталось въ недоимкѣ отъ прежнихъ лѣтъ.	Подлежало взысканію въ 1899 году.	Всего.	Поступило въ 1899 г.	Осталось въ недоимкѣ къ 1900 г.
	Р у б л и к о п ѣ й к и.				
Губернскій гор. Плоцкъ	174165 9	883946	18900455	6943983	11356472
Уѣздные города:					
Липно	324 8	986175	1018583	985944	32689
Рапиль	458314	812793	127117	794950	476157
Млава	514383	353294½	4047287½	332919½	718178
Серпець	68767	936965	1005732	92475½	81026½
Праснышъ	100159	1171192	1271351	117227	99144
Цѣхановъ	445820½	1568642	2014462½	1765273½	249189
Запуганіе города:					
Вышегородъ	» »	529981½	529981½	529981½	» »
Добривъ	13281	507094½	520375½	50208½	18367
Итого	19049641½	10929693½	29979385	16948162½	13031172½

Капиталы городскихъ кассъ Плоцкой губерні къ 1-му января 1900 года составляли:

запасный	284,739 р. 69 к.
залоговой	25,830 » 79 »
постоянный	48,549 » 25 »

Итого . . . 359,119 » 73 »

Изъ коихъ хранится въ Плоцкомъ Отдѣленіи Государственнаго Банка:

запаснаго	71,609 р. 44 к.
залоговаго	25,830 » 79 »
постояннаго	48,549 » 25 »

Итого . . . 145,989 » 48 »

А остальной запасный капиталъ въ количествѣ 213,130 руб. 25 коп. числится въ долгу по строительнымъ ссудамъ, выданнымъ домовладѣльцамъ городовъ на постройку домовъ и казармъ для войскъ.

Эти капиталы, за сдѣланными въ 1899 году вкладами, увеличились противъ 1898 года на 11,386 руб. 84 коп.

Въ числѣ оставшихся недоимокъ въ суммѣ 130,311 руб. 72¹/₂ коп. числится по Плоцкой городской кассѣ 101,371 руб. 13 коп. паспортныхъ пошлинъ за незаконное пребываніе жителей Плоцкой губерніи за границей. Эти штрафы обыкновенно или вовсе не поступаютъ, или же поступаютъ сравнительно въ весьма незначительномъ количествѣ, такъ какъ налагаются преимущественно на лицъ низшаго класса, почти всегда несостоятельныхъ къ уплатѣ таковыхъ.

г) А к ц и з н ы е с б о р ы .

Въ отношеніи дѣленія Плоцкой губерніи на акцизные округа и участки въ 1899 году никакихъ измѣненій не послѣдовало.

Изъ главнѣйшихъ отраслей акцизныхъ доходовъ по Плоцкой губерніи за 1899 годъ: а) уменьшилось поступленіе акциза съ вина и спирта по винокуреннымъ заводамъ сравнительно съ предшествовавшимъ годомъ на 19,513 руб. 91 коп.; на уменьшеніе это хотя и оказало вліяніе сократившееся производство на винокуренныхъ заводахъ въ отчет-

номъ году, но принимая во вниманіе, что винокуренные заводы Плоцкой губерніи почти исключительно поставляютъ спиртъ для надобности казны или вывозятъ его за границу со сложеніемъ акциза, сами непосредственно не платятъ акциза, а доходъ этотъ выдѣляется изъ суммы поступившаго дохода отъ продажи казенныхъ питей по питейнымъ складамъ, оказывается, что акциза съ вина и спирта по казеннымъ складамъ сравнительно съ предшествовавшимъ годомъ поступило болѣе (по Плоцкому складу на 60,885 руб. 49 коп. и Млавскому складу на 4,042 руб. 5 коп.) на 64,927 руб. 54 коп., что можно объяснить увеличеніемъ расхода вина и спирта на мѣстное потребленіе; б) увеличилось поступленіе акциза съ пива на 1,225 руб. 10 коп., вслѣдствіе увеличенія производства пива на заводахъ, что объясняется урожаемъ хмеля.

Незначительное колебаніе въ размѣрахъ поступленій другихъ акцизныхъ сборовъ можетъ быть объяснено простой случайностью.

Что же касается сахарнаго производства, то, кромѣ 3-хъ заводовъ, дѣйствовавшихъ раньше, открылъ дѣйствіе Маловойскій заводъ, выстроенный въ отчетномъ году при деревнѣ Мала-Весъ, Плоцкаго уѣзда.

Но, не смотря на увеличеніе числа сахарныхъ заводовъ, количество выдѣланнаго въ 1899 году сахара уменьшилось на 103,121 п. 11¹/₄ ф., что объясняется меньшимъ сборомъ свекловицы въ 1899 году сравнительно съ 1898 годомъ.

Увеличеніе же поступленія акциза съ сахара сравнительно съ предшествовавшимъ годомъ на 109,234 р. 44³/₄ к. объясняется: во-первыхъ, тѣмъ, что въ отчетномъ году поступалъ акцизъ не только за сахаръ, выдѣланный въ этомъ году, но и за сахаръ, выдѣланный въ періодъ 1898—1899 г. г., и за излишки, перешедшіе къ производству періода 1898—1899 г. г. отъ предыдущаго періода, при чемъ, такъ какъ въ періодъ 1898—1899 г. г. сахара было выработано болѣе, чѣмъ въ 1897—1898 г. г., то и акциза, согласно ст. 880 Уст. объ акц. сборахъ, подлежало поступленію и дѣйствительно поступило болѣе, чѣмъ въ 1898 г., и, во-вторыхъ, въ отчетномъ году не вывозились за границу желтые пески, такъ что акцизъ за выдѣланный сахаръ полностью поступалъ въ казну, тогда какъ въ 1898 г. желтыхъ

песковъ было вывезено за границу 197,781 п. 17¹/₂ ф. и акцизъ за нихъ исключался.

Выкурка по винокурненнымъ заводамъ уменьшилась въ отчетномъ году на 1,723,070,1^о безводнаго спирта, что объясняется плохимъ урожаемъ картофеля.

Случаевъ нарушенія правилъ Уст. о пит. сборѣ было обнаружено 157 и Уст. о таб. сб. 116, а всего 273, но въ числѣ ихъ выдающихся дѣлъ не было. Обнаруженныя нарушенія касались преимущественно правилъ о торговлѣ питьями и табакомъ.

Вѣдомость о числѣ въ каждомъ изъ уѣздовъ Плоцкой губерніи винокурненныхъ, пиво и медоваренныхъ, уксусныхъ, а также свеклосахарныхъ заводовъ съ обозначеніемъ суммы учтеннаго и поступившаго акциза за 1899 годъ.

№ по порядку.	НАЗВАНІЕ ЗАВОДОВЪ.	Сумма учтеннаго акциза.		Сумма поступившаго акциза.	
		Руб.	коп.	Руб.	коп.
По винокурненнымъ заводамъ.					
<i>Литовскаго уѣзда:</i>					
1	Вельге № 7	86715	65	102	67
2	Свемпе № 1	185964	85	405	24
3	Сѣцинъ № 4	35246	90	73	48
4	Цѣлухово № 98	41090	90	150	21
5	Кариково № 105	54529	45	193	1
	Итого	403547	75	924	61
<i>Рытинскаго уѣзда:</i>					
6	Окалево № 85	24413	33	54	21
7	Скривильно № 86	24002	89	8	14
	Итого	48416	22	62	35
<i>Млавскаго уѣзда:</i>					
8	Гржибово-Виндыки № 50	120512	48	1599	49
9	Зелена № 62	109650	89	52	17
10	Любонидзь № 83	100922	45	"	"
11	Розвозинъ № 82	114209	92	"	"
	Итого	445295	74	1651	66
<i>Цѣхановскаго уѣзда:</i>					
12	Либерадзь № 27	40105	76	6	73
	Итого по винокурненнымъ заводамъ	937365	47	2645	35

№№ по порядку.	НАЗВАНІЕ ЗАВОДОВЪ.	Сумма учтеннаго акциза.		Сумма поступившаго акциза.	
		Руб.	коп.	Руб.	коп.
		По пивовареннымъ заводамъ.			
<i>Плоцкаго уѣзда:</i>					
1	Машево № 6	10982	40	10982	40
2	Вышегородъ № 15	1287	"	1254	"
<i>Серпецкаго уѣзда:</i>					
3	Раціонжъ № 36	50	40	50	40
4	Серпецъ № 64	4482	"	4482	"
5	Жуromинъ № 13	806	40	787	10
<i>Млавскаго уѣзда:</i>					
6	Млава № 27	292	50	292	50
7	Млава № 44	630	"	630	"
8	Шренскъ № 41	100	50	100	50
<i>Праснышскаго уѣзда:</i>					
9	Праснышъ № 33	1186	80	1216	80
10	Геленово № 38	589	50	550	20
11	Хоржеле № 40	979	20	979	20
12	Войтуwство-Праснышъ № 3	н е д ѣ й с т в о в а л ѣ .			
<i>Цѣхановскаго уѣзда:</i>					
13	Щуржинъ № 9	102	90	102	90
14	Цѣхановъ № 18	7356	60	6150	60
<i>Липновскаго уѣзда:</i>					
15	Глодово № 14	6561	"	6561	"
<i>Ратинскаго уѣзда:</i>					
16	Ияски № 42	651	"	651	"
Итого по пивовареннымъ заводамъ .		36058	20	34790	60
По медовареннымъ заводамъ.					
<i>Плоцкаго уѣзда:</i>					
1	Плоцъ № 9	10	"	10	"
<i>Млавскаго уѣзда:</i>					
2	Млава № 6	15	"	15	"
<i>Серпецкаго уѣзда:</i>					
3	Серпецъ № 2	5	"	5	"
<i>Праснышскаго уѣзда:</i>					
4	Праснышъ	н е д ѣ й с т в о в а л ѣ .			
Итого по медовареннымъ заводамъ .		30	"	30	"
По водочнымъ заводамъ.					
<i>Плоцкаго уѣзда:</i>					
1	Плоцъ № 5	"	"	"	"
По уксуснымъ заводамъ.					
<i>Плоцкаго уѣзда:</i>					
1	Плоцъ № 4	23	58	23	58

По Плоцкой губерніи.		1898 г.		1899 г.	
		руб.	коп.	руб.	коп.
1. Дѣйствовало заводовъ:					
а)	винокуренныхъ	12		12	
б)	пивоваренныхъ	16		15	
в)	медоваренныхъ	4		3	
г)	водочныхъ	"		"	
д)	сахарныхъ	3		4	
е)	укусныхъ	1		1	
2. Оптовыхъ складовъ, ренсковыхъ погребовъ, шинковъ, корчемъ и другихъ разнаго рода заведеній		283		337	
3. Выкурено вина		11096724,*		9373654,°	
4. Вывезено за границу		5554600,*		154226°	
5. Поступило акциза за вино и спиртъ, а также за незаконно выдѣланное и конфискованное контрабандное вино		22159	26	2645	35
6. Акциза съ вина и спирта по Плоцкому казенному складу		305447	14	366332	63
7. Акциза съ вина и спирта по Млавскому казенному складу		168952	72	172994	77
8. Акциза съ пиво и медоваренія		33595	50	34820	60
9. Патентнаго сбора		10220	39	7772	18
10. Взысканій за нарушеніе питейнаго устава		"	"	243	73
11. Акциза съ конфискованныхъ дрожжей		"	"	5	"
По табачному производству.					
1. За табачные патенты, свидѣтельства и марки		10229	68	9401	20
Дополнительнаго 50% сбора съ патентовъ		5074	"	4661	25
2. За бандероли для оклейки конфискованныхъ табачныхъ издѣлій		35	11	46	13
3. Штрафовъ и конфискаціонныхъ		69	87	92	64
4. Табачныхъ лавокъ и лавочекъ		1630	"	1728	"

По сахарнымъ заводамъ Плоцкой губерніи.

НАЗВАНІЕ УѢЗДОВЪ И ЗАВОДОВЪ.	Выдѣлано сахарнаго песку.		На сумму акциза.		Патент- наго сбора.		Поступило акциза.		Дополни- тельнаго налога.	
	ПУДЫ.	ФУН.	РУБ.	КОП.	РУБ.	К.	РУБ.	КОП.	РУБ.	КОП.
<i>Цѣхановскій уездъ:</i>										
Изабелпскій въ 1898 г.	48721	"	85261	75	631	99	223034	18	"	"
въ 1899 г.	48178	"	84311	50	351	39	138250	20	"	"
Красицкій въ 1898 г.	260170	17	455298	24	1290	2	42136	17	734	31
	песка 94848		*						пени 10	62
	рафинад. 74394									
въ 1899 г.	169242	"	264949	19	1322	89	312098	34	3	23
Цѣхановскій въ 1898 г.	172635	36	302112	82 ^{1/4}	935	18	328399	91 ^{1/4}	5	21
	песка 119139	1 ^{3/4}							пени 1	25
	рафинад. 375									
въ 1899 г.	119514	1 ^{3/4}	209149	57 ^{1/4}	790	40	252456	17	"	"
<i>Плоцкій уездъ:</i>										
Маловецкій въ 1898 г.	Н е д ѣ й с т в о в а л ъ.									
въ 1899 г.	41472	"	72576	"	200	"	"	"	"	"
Итого по Плоцкой губ.:										
въ 1898 г.	481527	13	842672	81 ^{1/4}	2857	19	593570	26 ^{1/4}	739	52
въ 1899 г.	378406	1 ^{3/4}	630986	26 ^{1/4}	2664	68	702804	71	пени 11 3	87 23

* Акцизъ по Красицкому заводу показанъ за вычетомъ изъ него 31.224 руб. 80^{3/4} коп., причитающихся за 17,842 п. 18^{1/2} ф. и вторично учтенныхъ, вѣзтыхъ въ рафинировку.

д) Отправленіе натуральныхъ повинностей.

1. Квартирная повинность. Въ отчетномъ году въ Плоцкой губерніи были расположены слѣдующія части войскъ:

Въ гор. Плоцкѣ:

Управленіе 1-ой Стрѣлковой бригады, 1-ый и 2-ой Стрѣлковые полки, штабъ 15-ой Кавалерійской дивизіи, 46-ой драгунскій Переяславскій Императора Александра III полкъ и 1-ая, 2-ая и 3-ья легкія батареи 1-го Стрѣлковаго Артиллерійскаго дивизіона.

Въ гор. Рылинѣ:

47-ой драгунскій Татарскій полкъ.

Въ гор. Серпецѣ:

48-ой драгунскій Украинскій полкъ и 22-ая Конно - Артиллерійская батарея.

Въ гор. Липно:

3-й Уральскій казачій полкъ.

Въ гор. Млавѣ:

18-ый драгунскій Клястицкій полкъ, 6-ой Донской казачій полкъ
и 12-ая Конно-Артиллерійская батарея.

Въ гор. Праснышѣ:

30-ый пѣхотный Полтавскій полкъ.

Въ гор. Цѣхановѣ:

32-ой пѣхотный Кременчугскій полкъ.

Сверхъ того, въ губерніи въ 1899 году находились:

Плоцкая и Цѣхановская мѣстные уѣздныя команды;

Чины Плоцкаго продовольственнаго магазина;

Жандармскія Управленія и

Земская стража.

Не смотря на то, что общая численность означенныхъ войскъ, не считая Жандармскихъ Управленій и земской стражи, составляла 12,762 человекъ, населенію Плоцкой губерніи въ отчетномъ году приходилось отводить квартиры лишь: а) тѣмъ, очень немногимъ, штабъ и оберъ-офицерамъ и класснымъ чиновникамъ военного вѣдомства, которые не пожелали получать квартирныхъ денегъ на руки для найма квартиръ своимъ попеченіемъ, и б) чинамъ Плоцкой и Цѣхановской мѣстныхъ уѣздныхъ командъ, Плоцкаго продовольственнаго магазина, Жандармскаго Управленія и земской стражи. Отъ отвода же въ натурѣ квартиръ нижнимъ чинамъ войскъ населеніе почти совершенно было избавлено, такъ какъ всѣ они, — исключая лишь 2-хъ ротъ 30-го пѣхотнаго Полтавскаго полка, для которыхъ квартиры давались по отводу, — были расквартированы въ трехъ казармахъ, принадлежащихъ инженерному вѣдомству, и въ казармахъ, специально для этой цѣли построенныхъ частными предпринимателями въ городахъ: Плоцкѣ, Серпецѣ, Липно, Млавѣ и Рыпинѣ. Эти частныя казармы были построены въ теченіе послѣднихъ нѣсколькихъ лѣтъ, безъ всякой затраты казенныхъ денегъ, съ помощью выдан-

ныхъ строителямъ, съ разрѣшенія Правительства, денежныхъ сеудъ изъ городскихъ запасныхъ капиталовъ, капиталовъ Совѣта Общественнаго Призрѣнія и суммъ военнаго вѣдомства, при чемъ строителямъ казармъ гарантированъ Военнымъ Министерствомъ постой войсковыхъ частей въ возведенныхъ казармахъ въ теченіе срока отъ 6-ти до 12-ти лѣтъ, а исправность погашенія выданныхъ подъ постройку казармъ сеудъ обезпечивается тѣмъ, что изъ тарифнаго вознагражденія за постой, при самомъ его ассигнованіи, удерживаются погасительные платежи и причитающіеся проценты.

2. Подводная повинность. Поставка жителями Плоцкой губерніи подводъ для войскъ и должностныхъ лицъ, имѣющихъ на то право, производится по очереди, для чего ведутся особые списки по городамъ— въ магистратахъ, а по селеніямъ—въ гминныхъ управленіяхъ.

Поставляемыя подводы подраздѣляются на двѣ категоріи: платныя и бесплатныя.

Платныя подводы, на основаніи правилъ, утвержденныхъ постановленіемъ 6. Совѣта Управленія Царства Польскаго 22-го апрѣля (4-го мая) 1858 года, поставляются войскамъ, чинамъ земской стражи и для этапныхъ пунктовъ, съ платою по 2 копѣйки за одноконную и по 4 копѣйки за двуконную съ версты. Платныя подводы поставляются также и по таксѣ почтовыхъ прогоновъ на трактахъ, гдѣ нѣтъ почтовыхъ лошадей, чинамъ мѣстной администраціи, чинамъ крестьянскихъ учрежденій и акцизнаго вѣдомства, а также офицерамъ пограничной стражи и таможеннымъ чиновникамъ, при разъѣздахъ по дѣламъ службы.

Бесплатныя подводы, на основаніи дѣйствующихъ узаконеній, поставляются: чинамъ судебного вѣдомства и врачамъ при производствѣ вскрытія мертвыхъ тѣлъ, медицинскимъ чиновникамъ и ветеринарамъ, при проѣздахъ для привитія оспы по гминамъ и въ случаѣ появленія эпидемическихъ болѣзней, нижнимъ чинамъ наблюдательнаго корпуса жандармовъ, при разъѣздахъ по дѣламъ службы, для неимущихъ больныхъ, отправляемыхъ въ больницы, и чинамъ гминной полиціи, для разъѣздовъ по дѣламъ службы.

Прилагаемая ведомость показывает количество поставленных въ 1899 году обывательскихъ подводъ жителями Плоцкой губерніи.

Наименованіе поставлен- ныхъ подводъ.	ВЪ ТОМЪ ЧИСЛѢ:			Всего поставле- по подводъ въ 1899 году.		На сумму.	
	Платныхъ, на основаніи пра- вила 22-го ап- рѣля 1868 г.	Платныхъ, по таксъ пох- товъхъ прого- новъ.	Безплат- ныхъ.	Плат- ныхъ.	Безплат- ныхъ.	Руб.	коп.
Одноконныхъ	4289	20	633	4309	633	1999	21
Пароконныхъ	6281	564	4525	6845	4525	5963	28
Трехконныхъ	»	3	»	3	»	3	50
Четырехконныхъ	27	16	50	43	50	77	66
Итого	10597	603	5208	11200	5208	8043	65

3. Дорожная повинность. На основаніи Высочайше утвержденныхъ, 19-го іюня 1870 г., Правиль о порядкѣ содержанія земскихъ дорогъ въ здѣшнемъ краѣ, содержаніе 2-о-разрядныхъ дорогъ и находящихся на нихъ мостовъ производится гминною повинностью.

Раскладка этой повинности между жителями и установленіе порядка отбыванія ея предоставлены гминнымъ сходамъ, а наблюденіе за отбытіемъ этой повинности возложено на гминныхъ войтовъ.

Содержаніе же земскихъ дорогъ 2-го разряда на городскихъ земляхъ отнесено къ обязанности городскихъ обществъ.

Для отбыванія гминной повинности, по постройкѣ, ремонтнровкѣ и вообще содержанію 2-о-разрядныхъ дорогъ и находящихся на нихъ мостовъ употреблено было натурой 27,387 пѣшихъ дней и 9,674 конныхъ дня и наличными деньгами, взамятъ натуральной повинности, 9,008 руб. 61 коп.

Земскія дороги 3-го разряда положено, на основаніи вышесказанныхъ Правиль, содержать на счетъ сельскихъ обществъ или владѣльцевъ, черезъ земли которыхъ онѣ пролегаютъ.

4. Военная повинность. Подлежало къ исполненію военной повинности въ 1899 году по Плоцкой губерніи 5,499 человекъ.

Въ томъ числѣ метало жеребій:

христіанъ	4,720	челов.
евреевъ	779	»

Итого 5,499 »

По разверткѣ назначено къ поступленію на службу 1,735 »

Поступило: христіанъ	1,476	»
» евреевъ	197	»

Итого 1,673 »

Затѣмъ осталось въ недоборѣ:

христіанъ	47	»
евреевъ	15	»

Въ числѣ принятыхъ заключается:

a) имѣющихъ право на сокращенные сроки службы по 1, 2, 3 п. ст. 64 Устава о военной повинности 7 »

На общій срокъ 1,666 »

b) умѣющихъ читать и писать или только читать 539 »

неграмотныхъ 1,134 »

в) по происхожденію: русскихъ 5 »

поляковъ 1,390 »

нѣмцевъ 80 »

цыганъ 1 »

евреевъ 197 »

Итого 1,673 »

г) женатыхъ 168 »

холостыхъ 1,505 »

д) зачислено въ запасъ на основаніи 80 и 81 ст. Уст.	7 челов.
е) зачислено въ ратники ополченія: 1-го разряда	645 •
2-го •	1,592 •
ж) не явившихся къ освидѣтельствуванію подлежащихъ по вынудому жеребью поступленію на службу:	
христіанъ	842 челов.
евреевъ	192 •
Итого	1,034 •

Общіе расходы казны въ Плоцкой губерніи по призыву и приему на службу, а также на содержаніе уѣздныхъ по военной повинности Присутствій, произведенные на основаніи ст. 170, 186, 188 и 189 Уст. о воин. повин., составляютъ 7,888 руб. 75½ коп., на 95 руб. 60½ коп. менѣ расходовъ 1898 года.



III.

Общественное благоустройство и благочиніе.

а) Казенныя и общественныя зданія.

Казенныя и общественныя зданія въ Плоцкой губерніи заняты большею частію присутственными мѣстами, частію же отданы подъ военныя и другія учрежденія.

Одни изъ этихъ зданій содержатся на счетъ казенныхъ суммъ, отпускаемыхъ ежегодно по смѣтѣ Министерства Внутреннихъ Дѣлъ, другія же на счетъ городскихъ и общественныхъ суммъ.

Въ отчетномъ году сдѣланы слѣдующія новыя постройки, переустройства и исправленія.

На счетъ казенныхъ суммъ.

Въ губернскомъ городѣ Плоцкѣ:

1) Въ Типографіи Плоцкаго Губернскаго Правленія произведены мелкія ремонтныя работы на сумму 269 руб. 89 коп.

2) Въ зданіи Плоцкой мужской гимназіи произведены мелкія ремонтныя работы хозяйственнымъ способомъ на сумму 793 руб. 77 коп.

3) Произведенъ ремонтъ зданій слѣдственной и уголовной тюремъ хозяйственнымъ способомъ на сумму 1,000 руб.

4) Въ зданіи Плоцкаго Губернскаго Правленія произведенъ обыкновенный мелкій ремонтъ на сумму 200 руб., отпущенную по смѣтѣ Министерства Внутреннихъ Дѣлъ.

Въ уѣздныхъ городахъ:

5) Въ домѣ полицейскаго и подслѣдственнаго арестовъ въ городѣ Млавѣ произведены мелкія ремонтныя работы на сумму 126 руб. 70 коп.

6) Построенъ каменный одноэтажный домъ и хозяйственное строение для викарія по-августіанскаго костела въ гор. Цѣхановѣ подряднымъ способомъ за сумму 7,332 руб.

7) Въ казенныхъ зданіяхъ Уѣздныхъ Управленій произведены обыкновенныя ремонтныя работы для поддержанія построекъ въ исправности изъ общей суммы 1,046 руб., назначенной по смѣтѣ Министерства Внутреннихъ Дѣлъ.

Н а с ч е т ъ г о р о д с к и х ъ с у м м ѣ .

Въ губернскомъ городѣ Плоцкѣ:

1) Произведенъ ремонтъ зданія Плоцкаго городского Магистрата подряднымъ способомъ на сумму 425 руб.

2) Вымощены откосы рейнштока съ двухъ сторонъ улицы за Плонскою заставою и канавы по дорогѣ съ обѣихъ сторонъ на протяженіи 25-ти саж. подряднымъ способомъ за сумму 290 руб. 86 коп.

Въ уѣздахъ:

3) Произведенъ ремонтъ скотобойни въ гор. Добржинѣ, Линовскаго уѣзда, подряднымъ способомъ за сумму 290 руб. 21 коп.

4) Произведенъ ремонтъ зданія Магистрата и городской скотобойни въ уѣздномъ городѣ Линоно подряднымъ способомъ за сумму 1,939 р. 72 коп.

5) Въ уѣздномъ гор. Млавѣ построено зданіе для пожарныхъ инструментовъ и городского собранія подряднымъ способомъ за сумму 16,470 руб. 61 коп.

6) Произведенъ ремонтъ строеній лѣсной усадьбы въ лѣсу Млавской городской кассы подряднымъ способомъ за сумму 449 руб. 28 коп.

7) Произведены дополнительныя работы по ремонту и очисткѣ мясныхъ рядовъ въ городѣ Праснышѣ подряднымъ способомъ за сумму 62 руб. 66 коп.

8) Покрашена масляной краской желѣзная крыша на мясныхъ рядахъ въ гор. Цѣхановѣ хозяйственнымъ способомъ за сумму 26 руб.

9) Построена деревянная скотобойня въ гор. Рыпинѣ подряднымъ способомъ за сумму 3,258 руб. 96 коп.

На счетъ общественныхъ суммъ.

Въ губернскомъ городѣ Плоцкѣ:

1) Произведенъ ремонтъ зданія еврейской синагоги въ гор. Плоцкѣ хозяйственнымъ способомъ за сумму 751 руб. 5 коп.

Въ уѣздахъ:

2) Построенъ каменный домъ для настоятеля прихода въ дер. Ленново, Плоцкаго уѣзда, за сумму 2,996 руб. 67 коп.

3) Покрашены комнаты въ зданіи лѣчебницы въ пос. Шренскѣ, Млавскаго уѣзда, хозяйственнымъ способомъ за сумму 224 руб. 64 коп.

4) Построены новыя и починены старыя печи въ зданіи лѣчебницы въ пос. Шренскѣ, Млавскаго уѣзда, хозяйственнымъ способомъ за сумму 69 руб. 78 коп.

5) Произведенъ ремонтъ зданія б. солянаго магазина въ посадѣ Шренскѣ, Млавскаго уѣзда, съ цѣлью приспособить помѣщеніе подъ лѣчебницу, хозяйственнымъ способомъ за сумму 471 руб. 74 коп.

6) Произведена окраска внутреннихъ стѣнъ и потолковъ масляными красками деревяннаго приходскаго костела въ дер. Понятово, Серпецкаго уѣзда, въ счетъ суммы 605 руб. 31 коп.

7) Построены глухой и рѣшетчатый заборы вокругъ недвижимо-сти больницы св. Станислава - Костки въ гор. Праснышѣ подряднымъ способомъ за сумму 1,557 руб. 92 коп.

8) Построенъ каменный домъ для настоятеля прихода въ деревнѣ Держгово, Праснышскаго уѣзда, хозяйственнымъ способомъ за сумму 2,946 руб. 32 коп.

9) Построенъ приходской католическій костель въ пос. Хоржеле, Праснышскаго уѣзда, хозяйственнымъ способомъ за сумму 33,687 руб. 46 коп.

10) Построенъ каменный 2-хъэтажный домъ для настоятеля прихода и двухъ викаріевъ въ гор. Цѣхановѣ въ счетъ суммы, исчисленной по смѣтѣ 10,563 руб. 61 коп.

11) Построена часть каменнаго забора вокругъ приходскаго костела въ дер. Сулежинѣ, Цѣхановскаго уѣзда, хозяйственнымъ способомъ за сумму 332 руб. 92 коп.

Ч а с т н ы я п о с т р о й к и .

Въ теченіе 1899 года, по утвержденнымъ планамъ, возведены въ городахъ и посадахъ Плоцкой губерніи слѣдующія каменные и деревянные строенія:

Въ городѣ Плоцкѣ:

Каменныхъ 1-ноэтажныхъ жилыхъ домовъ построено два, флигелей построено: 3-хъэтажныхъ одинъ, 2-хъэтажныхъ четыре, 1-ноэтажныхъ два, каменныхъ и деревянныхъ нежилыхъ строеній построено двѣнадцать.

Въ недвижимости паровой мельницы Ицка Цемаха построены: 3-хъэтажная каменная пристройка, каменное помѣщеніе для паровыхъ котловъ, каменная конюшня, каменная заводская труба и деревянный сарай.

Стоимость этихъ построекъ простирается до 50,000 руб.

Въ уѣздныхъ городахъ и посадахъ:

Построено два жилыхъ каменныхъ 3-хъэтажныхъ дома, два каменныхъ 2-хъэтажныхъ жилыхъ дома, каменныхъ 1-ноэтажныхъ жилыхъ домовъ девять, каменныхъ флигелей десять. Деревянныхъ 1-ноэтажныхъ жилыхъ домовъ и флигелей построено пять, каменныхъ и деревянныхъ сараевъ и другихъ хозяйственныхъ строеній двадцать восемь.

Стоимость этихъ строеній и сооружений простирается до 120,000 р.

б) Дороги, мосты и перевозки.

1. Дороги. Въ предѣлахъ Плоцкой губерніи пролегаетъ Привислинская желѣзная дорога чрезъ уѣздные города: Цѣхановъ и Млаву до прусской границы, прорѣзывая два уѣзда губерніи: Цѣхановскій и Млавскій, на протяженіи $53\frac{1}{2}$ верстъ. Станціи этой дороги находятся: въ Гонсецинѣ, Цѣхановѣ, Конопкахъ и Млавѣ.

Единственные улучшенные пути сообщения въ губерніи составляютъ шоссейныя дороги, построенныя въ прежнее время шарварковыми средствами, а въ послѣднее время—на суммы губернскаго земскаго дорожнаго сбора; такимъ образомъ построено шоссейныхъ дорогъ по конецъ 1899 года 462 версты $96\frac{1}{2}$ саж., въ томъ числѣ имѣется вымощенныхъ дорогъ черезъ посадки и города 30 вер. 255 саж. и шоссированныхъ 431 вер. $431\frac{1}{2}$ саж. Этими дорогами губернской городъ Плоцкъ соеди-

ЦЕНТРАЛЬНЫЙ
СТАТИСТИЧЕСКИЙ КОМИТЕТЪ

— 41 —

МИНИСТЕРСТВА ВНУТРЕННИХЪ ДѢЛЪ.

ненъ съ 5-ю городами: Млавой, Праснышемъ, Цѣхановомъ, Серпепомъ и Липно.

Съ 1871 года, на основаніи Высочайше утвержденныхъ, 19-го іюня 1870 года, Правилъ о содержаніи земскихъ дорогъ въ губерніяхъ Привислинскаго края, всѣ тракты съ участками посейныхъ дорогъ раздѣлены на губернскіе и уѣздные.

Къ губернскимъ 1-о-разряднымъ дорогамъ относится 309 вер. 338¹/₂ саж., а къ уѣзднымъ 2-о-разряднымъ причислена остальная часть посейныхъ и вымощенныхъ дорогъ, въ количествѣ 152 вер. 258 саж. Всего губернскихъ 1-о-разрядныхъ дорогъ по конецъ 1899 года — 365 вер. 123¹/₂ саж., въ томъ числѣ:

вымощенной дороги	9 вер. 482 ¹ / ₂ саж.
поссированной	299 „ 356 „
грунтовой	55 „ 285 „

А всего, какъ выше 365 вер. 123¹/₂ саж.

Перворазрядныя губернскія дороги имѣютъ слѣдующія протяженія:

- 1) Плоцко-Варшавскій трактъ 34 вер. 365 саж.
- 2) Плоцко-Млавскій, иначе Млавско-Кенигсбергскій трактъ 86 „ 300 „
- 3) Цѣханово - Праснышко - Пултускій трактъ 39 „ 457¹/₂ „
- 4) Липновско-Влоцлавскій трактъ 21 „ 131 „
- 5) Рыпинско-Добржинскій трактъ 24 „ 300 „
- 6) Бѣльско-Серпецкій трактъ 22 „ 155 „
- 7) Привислинско-Плоцко-Вышегородскій трактъ 23 „ — „
- 8) Дорога отъ гор. Млавы до станціи Привислинской желѣзной дороги 2 „ 100 „
- 9) Дорога отъ гор. Цѣханова до станціи Привислинской желѣзной дороги 1 „ 189 „
- 10) Серпецко-Липновскій трактъ 19 „ 47 „

11) Цѣханово-Раціонжскій трактъ . . .	25 вер.	—	саж.
12) Рыпинско-Серпецкій трактъ . . .	26	•	425
13) Рыпинско-Страсбургскій трактъ . . .	14	•	17
14) Цѣханово-Пултускій трактъ . . .	24	•	137

Всего . 365 вер. 123¹/₂ саж.

Ремонтировка шоссеиныхъ участковъ, расположенныхъ по направле-
ніямъ 1-о-разрядныхъ губернскихъ дорогъ, производилась въ отчетномъ
году подряднымъ способомъ на суммы губернскаго дорожнаго сбора, по смѣ-
тамъ и проектамъ, утвержденнымъ Пломкимъ Губернскимъ Правленіемъ.

На ремонтровку губернскихъ шоссеиныхъ дорогъ, составлявшихъ
въ началѣ 1899 года 300 вер. 44¹/₂ саж., изъ которыхъ ремонтировалось
только 241 вер. 477¹/₂ саж., расходы изъ суммъ губернскаго дорожнаго
сбора составляютъ:

а) на ремонтровку шоссеиныхъ участковъ . . .	33,328 р.	95 к.
б) на починку и перестройку мостовъ и под- земныхъ водоотводныхъ цементныхъ трубъ и ка- менныхъ каналовъ	1,552	• 45
в) на покупку и починку дорожныхъ орудій и инструментовъ	174	• 92
г) на содержаніе личнаго состава дорожной службы	11,945	• --
д) на уплату редакціямъ газетъ за публикаціи о торгахъ	221	• 93

А всего . . . 47,223 р. 25 к.

Въ счетъ этой суммы ассигновано по конецъ 1899 г. 31,979 р. 64 к.,
а остальная часть 15,243 руб. 61 коп. будетъ ассигнована по окончаніи
работъ въ 1900 году.

Слѣдующая таблица указываетъ, сколько и какихъ издержекъ
приходится, среднимъ числомъ, на ремонтровку одной версты 1-о-разряд-
ныхъ губернскихъ шоссеиныхъ дорогъ, за исключеніемъ расхода 1,977 р. на
содержаніе дорожной службы въ Рыпинскомъ и Липновскомъ уѣздахъ.

НА ВЕРСТУ ПРИХОДИТСЯ ИЗДЕРЖЕКЪ.

Кубических сажень щебня.	По поставкѣ булыжника и разбивкѣ въ щебень.	По содержанію въ исправности мостовъ и грубъ.	По очисткѣ бортовъ и укрѣпленію канавъ и разстилкѣ щебня.	По отчисленію 4% въ пользу техническихъ.	По содержанію кондукторовъ и дорожныхъ сторожей.	По покупкѣ или починкѣ дорожныхъ орудій и инструментовъ.	Всего содержаніе одной версты стоить.
	Р у в л и и к о п ѣ й к и.						
5,4	118 36 1/2	6 17 15	»	5 54 1/2	41 19 3/4	» 72 1/4	187 »

Въ отчетномъ 1899 году производилась передѣлка 26^{425/500} веретъ 1-о-разряднаго Рыпинско-Серпецкаго грунтоваго тракта въ Серпецкомъ и Рыпинскомъ уѣздахъ отъ гор. Серпеца до гор. Рыпина.

Второразрядныхъ дорогъ въ губерніи по концѣ 1899 года числится 1,265 вер. 90 1/2 саж., въ томъ числѣ:

вымощенныхъ участковъ	20 вер. 272 1/2 саж.
шоссированныхъ участковъ	131 » 485 1/2 »
грунтовыхъ дорогъ	1,112 » 332 1/2 »

Помѣщенная ниже вѣдомость улучшеннымъ путямъ сообщенія, посредствомъ передѣлки грунтовыхъ дорогъ въ шоссейныя или мостовыя, показываетъ, сколько таковыхъ приходится на одну квадратную милю площади уѣзда, по каждому уѣзду отдѣльно:

Наименованіе уѣздовъ.	Протяженіе дорогъ въ верстахъ и сажняхъ.						Затѣмъ, изъ общаго протяженія улучшенныхъ дорогъ на одну милю приходится верстъ.	Пространство уѣздовъ въ квадратныхъ миляхъ.
	Улучшенныя въ 1899 г. пути сообщенія.							
	Губернскихъ 1-о-разрядныхъ дорогъ.		Уѣздныхъ 2-о-разрядныхъ шоссированныхъ и вымощенныхъ дорогъ.		В С Е Г О.			
	В е р с т ь и с а ж е н ь е й.							
Плоцкій	95	85	3	382 1/2	98	413 1/2	3,71	26,81
Млавскій	46	»	14	302 1/2	60	302 1/2	2,19	27,56
Праснышскій	15	219	17	272	32	491	1,44	22,79
Рыпинскій	24	300	9	319	34	119	1,37	24,83
Липновскій	33	267	29	31	62	298	2,15	29,01
Серпецкій	34	362	34	93	68	455	3,2	21,53
Цѣхановскій	60	105 1/2	43	412	104	17 1/2	5,03	20,47
Итого	309	338 1/2	152	258	462	96 1/2	2,88	172,8

2. Мосты. Больших мостовъ на шоссеиныхъ и главнѣйшихъ грунтовыхъ дорогахъ 120, въ томъ числѣ снабженныхъ тарифами 11 мостовъ, а именно:

Въ городѣ Плоцкѣ:

1) Плашкоутный мостъ на рѣкѣ Вислѣ.

Въ Липновскомъ уѣздѣ:

2) Плашкоутный мостъ на рѣкѣ Вислѣ, при дер. Шпеталь-дольный, напротивъ гор. Влоцлавска, Варшавской губерніи.

Въ Рыпинскомъ уѣздѣ:

3) На рѣкѣ Дрвенцѣ, при посадѣ Добржинѣ, противъ прусскаго города Голубя.

Въ Цѣхановскомъ уѣздѣ:

4) Въ гор. Цѣхановѣ, на рѣкѣ Лыдынѣ, на 1-о-разрядной подъѣздной шоссеиной дорогѣ, ведущей къ станціи Привислинской желѣзной дороги.

5) Въ дер. Сонскѣ, на рѣкѣ Сонѣ, на 2-о-разрядной дорогѣ, ведущей изъ гор. Цѣханова въ посадъ Насельскѣ, Ломжинской губерніи.

Въ Праснышскомъ уѣздѣ:

6) Въ гор. Праснышѣ, на рѣкѣ Венгеркѣ, на 1-о-разрядной дорогѣ, ведущей изъ гор. Прасныша въ гор. Маковѣ, Ломжинской губерніи.

7) Въ пос. Хоржеле, на рѣкѣ Оржицѣ, на 2-о-разрядной дорогѣ, ведущей изъ пос. Хоржеле въ гор. Праснышъ.

8) Въ дер. Улятово - Адамы, на рѣкѣ Улятово, на 3-ье-разрядной дорогѣ, ведущей изъ гор. Прасныша въ пос. Хоржеле.

Въ Млавскомъ уѣздѣ:

9) Въ дер. Стржегово, на рѣкѣ Вкрѣ (Дзядувкѣ), на 1-о-разрядной губернской Плоцко-Млавской дорогѣ существуетъ два моста.

Въ Серпецкомъ уѣздѣ:

10) Въ дер. Држазга, на рѣкѣ Вкрѣ (Дзядувкѣ), на 3-ье-разрядной дорогѣ, ведущей изъ пос. Бѣжуна въ пос. Радзановѣ.

3. Перевозы. Въ предѣлахъ Плоцкой губерніи находятся слѣдующіе перевозки на рѣкѣ Вислѣ, отдѣляющей Плоцкую губернію отъ Варшавской:

Въ Плоцкомъ уѣздѣ:

а) при гор. Вышегородѣ;

Въ Липновскомъ уѣздѣ:

б) при гор. Добржинѣ;

в) при дер. Муржиново;

г) между дер. Старковецъ и городомъ Нешавою, Варшавской губерніи;

д) между дер. Дзиково и посадомъ Цѣхоцинокъ, той же губерніи.

в) **Почты и телеграфы.**

Въ Плоцкой губерніи шесть почтово-телеграфныхъ конторъ, въ городахъ: Плоцкѣ, Млавѣ (пограничная), Праснышѣ, Цѣхановѣ, Липнѣ и Рышинѣ, а также пять почтово-телеграфныхъ отдѣленій: въ Серпецѣ, Бѣжунѣ, Добржинѣ, Любичѣ и Шренскѣ.

Число почтовыхъ станцій и содержимыхъ на нихъ почтарей и лошадей видно изъ слѣдующей таблицы:

№ по порядку.	Наименованіе почтовыхъ станцій.	Число содержимыхъ:	
		Почтарей.	Лошадей.
1	Бѣжунъ	2	4
2	Бѣльскъ	2	4
3	Вышегородъ	2	3
4	Добржинъ на рѣкѣ Вислѣ	3	5
5	Збойно	3	6
6	Липно	4	7
7	Млава	3	8
8	Плоцкъ	4	10
9	Праснышъ	3	6
10	Раціонжъ	2	4
11	Рышинъ	2	4
12	Серпецъ	2	4
13	Старожебы	3	6
14	Стржегово	2	4
15	Цѣхановъ	2	4
16	Шренскъ	2	4
	Итого	41	83

Къ 1-му января 1900 года состояло линій: а) телеграфныхъ воздушныхъ 339³/₄ верстъ, проводовъ 975³/₄ верстъ, подводнаго кабеля чрезъ рѣку Вислу у гор. Плоцка въ одну жилу 487 саж. и б) телефонныхъ—134 вер. 50 саж. и столько же верстъ проводовъ.

Въ отчетномъ году устроены частныя телефонныя сообщенія: а) въ гор. Плоцкѣ купцомъ Станиславомъ Магента между мясною лавкою по Гродской улицѣ и заведеніемъ мясныхъ издѣлій по Мостовой улицѣ и б) Л. Хелмицкимъ между его имѣніями Дзеваново и Лясогы, Рыпинскаго у.

Обмѣнено въ почтово - телеграфныхъ и телеграфныхъ учрежденіяхъ Плоцкой губерніи въ теченіе отчетнаго 1899 года всѣхъ телеграммъ 135,030 шт., болѣе противъ 1898 года на 9,722 шт. Выручено дохода 98,811 руб., болѣе сравнительно съ 1898 годомъ на 5,874 руб. Въ томъ числѣ почтоваго 74,486 руб. и телеграфнаго 24,325 руб.

Вѣдомость объ оборотѣ почтовой корреспонденціи по почтово-телеграфнымъ учрежденіямъ Плоцкой губерніи въ 1899 году.

Внутренняя корреспонденція.	Количество.		Сумма въ рубляхъ.
	Отправлено.	Получено.	
Простыхъ закрытыхъ писемъ { платныхъ	»	703337	»
{ бесплатныхъ	»	414886	»
Простыхъ открытыхъ писемъ { платныхъ	»	265441	»
{ бесплатныхъ	»	12782	»
Бандерольныхъ отправленій	»	120077	»
Заказной корреспонденціи	»	78415	»
Денежныхъ и цѣнныхъ пакетовъ {	35367	»	4853368
{	71545	»	9147300
Цѣнныхъ посылокъ и узловъ . {	4160	»	2237211
{	9671	»	765317
Посылокъ безъ цѣны	»	7352	»
Періодическихъ изданій	37880	919565	»
Международная корреспонденція.			
Простыхъ писемъ { закрытыхъ	232242	276463	»
{ открытыхъ	62994	87724	»
Бандерольныхъ отправленій	17331	41463	»
Рекомендованныхъ писемъ	7201	12432	»
Денежныхъ и цѣнныхъ пакетовъ {	3536	»	156721
{	»	16458	891547
Цѣнныхъ посылокъ и узловъ . {	40	»	127
{	»	15	600
Посылокъ безъ цѣны	11	157	»
Періодическихъ изданій	»	7213	»

г) **Народная нравственность.**

(Прилагается ведомость № 5).

Въ отчетномъ году въ Плоцкой губерніи было болѣе преступленій, чѣмъ въ 1898 году, а именно: всѣхъ преступленій было 13,559 на 1,704 преступленія болѣе; осужденныхъ по нимъ было 10,556 человекъ, болѣе прошлогодняго на 1,441 человекъ.

Въ числѣ осужденныхъ было: потомственныхъ дворянъ 35, личныхъ 24, купцовъ 118, мѣщанъ 3,818, крестьянъ 6,328, военного сословія 23 и остальныхъ сословій 210 человекъ. Оказывается, что осужденныхъ изъ низшихъ сословій, мѣщанъ и крестьянъ, было болѣе, чѣмъ въ 1898 году на 1,425 человекъ, дворянъ же и купцовъ на 13 человекъ.

По роду преступленій первое мѣсто занимаютъ преступленія противъ личности, затѣмъ противъ личности государства и противъ частной собственности.

По возрасту преступниковъ всего болѣе было отъ 31—40 лѣтъ—2,938 человекъ, отъ 26 до 30—2,878 человекъ, отъ 41 до 50—1,705 человекъ, отъ 21 до 25—1,524 человекъ, отъ 51 до 60 лѣтъ—704 человекъ, а свыше 60 лѣтъ—166 человекъ, въ томъ числѣ 16 женщинъ.

Нижеслѣдующая ведомость показываетъ движеніе арестантовъ по Плоцкой губерніи въ отчетномъ году:

Періодъ времени.	До постановленія приговора судомъ.		По распоряженію административныхъ властей.		По приговорамъ судебныхъ мѣстъ.		Всего.	
	муж.	жен.	муж.	жен.	муж.	жен.	муж.	жен.
Къ 1-му января 1899 г. оставалось .	90	23	146	1	21	68	257	92
Въ 1899 году прибыло	733	171	1896	486	3948	1076	6582	1733
Въ 1899 году выбыло	746	175	2032	485	3791	1086	6569	1746
Къ 1-му января 1900 г. осталось .	82	19	10	2	178	58	270	79

д) **Арестанты, мѣста заключенія и этапы.**

Въ Плоцкой губерніи имѣются слѣдующія мѣста заключенія:

- 1) Слѣдственная и уголовная тюрьмы въ гор. Плоцкѣ.
- 2) Четыре подслѣдственныхъ ареста въ городахъ: Липно, Праснышѣ, Млавѣ и Рыпинѣ и
- 3) Девять полицейскихъ арестовъ при городовыхъ магистратахъ.

Движеніе арестантовъ въ этихъ мѣстахъ заключенія за 1899 годъ
показано въ нижеслѣдующихъ таблицахъ.

Названіе мѣстъ заключенія.	Къ 1-му января 1899 г. оставалось.	Въ 1899 году.		Къ 1-му января 1900 г. осталось.
		Прибыло.	Убыло.	
Плоцкая слѣдственная и уголовная тюрьмы	270	607	635	242
Подслѣдственные аресты	25	986	994	17
Полицейскіе аресты	29	3094	3088	35
Итого	324	4687	4717	294
<i>А. Подслѣдственные аресты:</i>				
Млавскій	3	510	505	8
Праснышскій	1	282	279	4
Липновскій	5	83	85	3
Рыпинскій	16	111	125	2
Итого	25	986	994	17
<i>Б. Полицейскіе аресты:</i>				
Млавскій	»	88	85	3
Серпецкій	4	331	327	8
Рыпинскій	2	1054	1047	9
Цѣхановскій	7	429	431	5
Праснышскій	1	89	90	»
Липновскій	6	709	711	4
Плоцкій	9	394	397	6
Итого	29	3094	3088	35

Въ подслѣдственныхъ и полицейскихъ арестахъ содержатся подслѣдственные арестанты и лица, присуждаемые къ аресту мировыми судебными учрежденіями, а также арестуемые по распоряженію административныхъ и полицейскихъ властей.

Въ Плоцкой слѣдственной тюрьмѣ содержатся лица, состоящія подъ слѣдствіемъ и судомъ по обвиненію въ болѣе важныхъ преступленіяхъ, а въ уголовной тюрьмѣ—преступники, присужденные къ уголовнымъ и исправительнымъ наказаніямъ.

Въ 1899 году въ Плоцкой уголовной тюрьмѣ содержалось всего 525 человекъ (418 мужичиъ и 107 женщинъ), въ томъ числѣ:

По вѣроисповѣданіямъ:

Православныхъ	11 чел.
Католиковъ	447 »
Лютеранъ	26 »
Евреевъ и проч.	41 »
<hr/>	
Итого	525 чел.

По сословіямъ:

Дворянъ	3 чел.
Мѣщанъ	89 »
Крестьянъ	433 »
<hr/>	
Итого	525 чел.

По роду занятій:

Чиновниковъ	1 чел.
Земледѣльцевъ	42 »
Ремесленниковъ	80 »
Работниковъ	390 »
Бродягъ и проч.	12 »
<hr/>	
Итого	525 чел.

Большая часть осужденныхъ, а именно 457 человекъ, состояла изъ лицъ, не получившихъ никакого образованія.

Въ общемъ числѣ заключенныхъ подвергаемыхъ осужденію въ первый разъ было 356 человекъ и рецидивистовъ 169.

Распределение арестантов по преступлениям показано в ниже-
слѣдующей вѣдомости:

Наименованіе престу- пленій.	Къ 1-му января 1899 года состояло.	Въ 1899 году.			Къ 1-му января 1900 года осталось.
		Прибы- ло.	Всего состояло.	Убыло.	
Сопротивленіе распоряженіямъ Правительства	"	1	1	1	"
Убійство	6	21	27	19	8
Дѣтубійство	3	1	4	2	2
Разбой	2	21	23	14	9
Грабежъ	7	17	24	18	6
Мошенничество	3	10	13	8	5
Кража	163	324	487	351	136
Изнасилованіе	4	1	5	4	1
Поджогъ	4	5	9	7	2
Злоупотребленіе по службѣ	1	2	3	2	1
Контрабанда	15	29	44	24	20
Подлогъ	3	5	8	4	4
Бродяжничество	1	2	3	3	"
Неавва запасныхъ въ учебный сборъ	11	17	28	18	10
Лжеприсяга	2	2	4	3	1
Сопротивленіе власти	7	9	16	12	4
Двоеженство	1	"	1	"	1
Нанесеніе побоевъ	6	2	8	4	4
Другія преступленія	31	56	87	59	28
Итого	270	525	795	553	242

Лицъ, арестованныхъ военно-полицейскими властями, въ теченіе
1899 года въ тюрьмѣ не было.

Оборотъ суммъ на содержаніе тюремъ, арестовъ и судебныхъ аре-
стантовъ представляется за отчетный годъ въ слѣдующемъ видѣ:

По смѣтѣ Министерства Юстиціи по тюремной части на 1899 годъ назначено	38,724 р. 56 к.
Расхода произведено	36,719 » 26 »

Осталось въ сбереженіи 2,005 р. 30 к.

Арестанты, содержавшіеся въ Плоцкихъ тюрьмахъ, продовольство-
вались въ 1899 году, какъ и въ прежніе годы, съ подряда по цѣнѣ 8,15
копѣекъ за одного человѣка въ сутки; въ теченіе года на этотъ пред-
метъ израсходовано 7,737 руб. 40 коп., полное же содержаніе одного
арестанта, включая сюда продовольствіе, одежду, обувь и проч., стоило

17,78 коп. въ сутки. Въ общей сложности содержаніе тюремныхъ арестантовъ въ 1899 году обошлось казнѣ въ 16,943 руб. 50 коп.

На содержаніе арестантовъ въ подслѣдственныхъ и полицейскихъ арестахъ отпускалось по 9 копѣекъ на человѣка въ сутки.

Плоцкія тюрьмы, изъ которыхъ уголовная построена еще въ 1806 г. при прусскомъ королѣ Фридрихѣ - Вильгельмѣ III, а слѣдственная въ 1846 году, находятся въ состояніи, требующемъ капитальнаго ремонта. Въ 1899 году произведенъ былъ въ этихъ тюрьмахъ только обыкновенный ежегодный ремонтъ на сумму 1,000 рублей.

Отъ арестантскихъ работъ, обязательныхъ по закону 6-го января 1886 года, въ отчетномъ году поступило чистаго дохода:

а) въ пользу арестантовъ	750 р. 59 к.
б) въ пользу казны	592 „ 33 „
в) въ пользу тюрьмы	635 „ 57 „

Итого 1,978 р. 49 к.

Въ сравненіи съ заработкомъ 1898 года общая сумма дохода, вырученнаго отъ работъ въ 1899 году, увеличилась на 355 руб. 30 коп.

Платныхъ рабочихъ дней въ отчетномъ году было: по внѣшнимъ работамъ 3,977 и по внутреннимъ 8,783, а всего 12,760 дней.

Для удовлетворенія религіозныхъ нуждъ заключенныхъ и оказанія имъ религіознаго утѣшенія при Плоцкихъ тюрьмахъ есть православная домовая церковь и римско-католическая часовня.

Въ тюремной школѣ для обученія несовершеннолѣтнихъ преступниковъ въ отчетномъ году обучалось, среднимъ числомъ, 2 мальчика въ день.

Въ теченіе 1899 года было больныхъ арестантовъ 38 человѣкъ; изъ нихъ выписано 29, умерло 4, осталось въ тюремномъ лазаретѣ къ 1-му января 1900 года 5 человѣкъ.

Пересылка арестантовъ по этапу производилась посредствомъ Плоцкой и Новогеоргіевской этапныхъ командъ, а внѣ этапныхъ путей—порядкомъ, установленнымъ правилами, утвержденными Министерствомъ

Внутренних Дѣлъ 15-го іюля 1870 года, т.-е посредствомъ вольнонаемныхъ провожатыхъ, съ отнесеніемъ расходовъ на транспортныя суммы.

е) **П о ж а р ы.**

(Прилагается вѣдомость № 6).

Въ 1899 году было случаевъ пожаровъ: въ городахъ 11, въ посадахъ и селеніяхъ 211.

Изъ нихъ возникло: отъ молніи 16, отъ неисправности печей и трубъ 35, неосторожности 68, по подозрѣнію въ поджогахъ 28 и отъ другихъ необнаруженныхъ причинъ 75.

Въ отчетномъ году было на 14 случаевъ пожаровъ менѣе сравнительно съ 1898 годомъ.

Прилагаемая при семь вѣдомость указываетъ на число пожаровъ въ разное время года и на причины ихъ возникновенія.

ж) **Разныя происшествія и народныя бѣдствія.**

Изъ происшествій, имѣвшихъ пагубныя послѣдствія для народной жизни или имущества, за 1899 годъ должны быть отмѣчены, какъ наиболѣе важныя, слѣдующія:

Градобитіе. Градомъ, бывшимъ въ нѣкоторыхъ мѣстностяхъ Плецкаго, Рыпинскаго, Сериецкаго, Млавскаго и Цѣхановскаго уѣздовъ 20-го, 24-го и 25-го іюня, 6-го и 7-го іюля, уничтожены озимые и яровые хлѣба, чѣмъ причинено убытка на 159,663 рубля.

Несчастныхъ случаевъ въ деревняхъ съ малолѣтними дѣтьми, оставленными безъ присмотра, преимущественно въ лѣтнее рабочее время, было 33, а именно: утонуло 13, умерло отъ обжоговъ 16 и отъ другихъ несчастныхъ случаевъ 4 дѣтей обоего пола.

IV.

Народное здравіе и общественное призрѣніе.

а) Врачи и аптеки.

Въ отчетномъ году въ губерніи состояло:

Врачей 49, изъ нихъ на службѣ въ губернскомъ городѣ 6, въ уѣздахъ 19 и вольнопрактикующихъ 24.

Фельдшеровъ состояло 69, изъ нихъ на службѣ въ губернскомъ городѣ 5, въ уѣздахъ 14 и вольнопрактикующихъ 50.

Акушеровъ и деревенскихъ бабокъ состояло на службѣ въ губернскомъ городѣ 3, въ уѣздахъ 15, вольнопрактикующихъ 39, а всего 57.

Аптекъ находилось 23, изъ нихъ 12 нормальныхъ и 11 сельскихъ, при нихъ состояло: 1 магистръ фармаціи, 32 провизора, 6 аптекарскихъ помощниковъ и 12 аптекарскихъ учениковъ.

Всего рецептовъ поступило въ аптеки 751,738 и по нимъ отпущено лѣкарствъ на 33,452 руб. 82 коп., сверхъ того выручено по ручной продажѣ 43,435 руб. 51½ коп., всего же выручено 76,888 руб. 33½ коп.

Ревизіи аптекъ производились внезапно въ губернскомъ городѣ — медицинскимъ инспекторомъ, городовымъ врачомъ и фармацевтическимъ асессоромъ, а въ уѣздныхъ городахъ — также медицинскимъ инспекторомъ совместно съ уѣздными врачами и, кромѣ того, отдѣльно тѣми же врачами.

Для устраненія незначительныхъ упущеній, замѣченныхъ при ревизіи, назначался владѣльцамъ аптекъ срокъ, по истеченіи котораго вновь были осматриваемы аптеки уѣздными врачами, по порученію медицинского инспектора.

Санитарное состояніе губерніи. Въ общемъ санитарное состояніе губерніи удовлетворительно. Санитарной частью въ уѣздахъ завѣдываютъ санитарно - исполнительныя комиссіи, которыми руководило врачебное отдѣленіе.

Врачебно-полицейскія мѣры противъ распространенія венерическихъ болѣзней и сифилиса. Эти болѣзни, какъ и въ предыдущій годъ, распространились главнымъ образомъ тайными мѣстными и прїѣзжими изъ города Варшавы и Пруссіи проститутками. Для ограниченія развитія тайной проституціи, заподозрѣнныя въ ней проститутки задерживались и подвергались медицинскому осмотру и, въ случаѣ болѣзни ихъ, были отправляемы для пользованія въ больницы и отдѣленіе для лѣченія сифилитиковъ, открытое 17-го августа 1899 года при лѣчебницѣ въ посадѣ Шренскѣ, Млавскаго уѣзда, Плоцкой губерніи, на средства общества борьбы съ заразными болѣзнями, состоящаго подъ покровительствомъ Ея Императорскаго Высочества Принцессы Евгеніи Максимилиановны Ольденбургской. Другихъ мѣръ не предпринималось, за неимѣніемъ денежныхъ средствъ.

Зарегистрованные проститутки были осматриваемы городскими, уѣздными и участковыми врачами, совмѣстно съ военными, отъ одного до двухъ разъ въ недѣлю.

Въ отчетномъ году случаевъ сифилиса было 262, изъ нихъ пользовались въ больницахъ 102, въ частной практикѣ 84 и въ амбулаторіяхъ 76.

Венерическихъ больныхъ было 355, изъ нихъ пользовались въ больницахъ 128, въ частной практикѣ 199 и въ амбулаторіяхъ 28.

Врачебная помощь, заболѣваемость и смертность. Въ городахъ врачебная помощь оказывается частными врачами, затѣмъ въ шести гражданскихъ больницахъ и отдѣльно арестантамъ въ гор. Плоцкѣ въ тюремной больницѣ.

Гражданскія больницы находятся: 4 въ губернскомъ городѣ Плоцкѣ, изъ которыхъ одна тюремная, исключительно для арестантовъ, и по одной въ уѣздныхъ городахъ: Праснышѣ, Липно и Млавѣ.

Число лѣчившихся въ больницахъ: св. Троицы въ гор. Плоцкѣ, св. Іоанна Златоуста въ гор. Липно и св. Станислава-Костки въ гор. Праснышѣ показано въ отдѣлѣ „Больницы“.

Съ 22-го декабря 1898 года въ Плоцкой губерніи введено въ дѣйствіе Высочайше утвержденное 2-го іюня 1897 года мнѣніе Государственнаго Совѣта объ устройствѣ для населенія этой губерніи, въ видѣ опыта, врачебной помощи. Главныя основанія организаціи этого дѣла заключаются въ томъ, чтобы каждому безъ исключенія жителю губерніи, безотносительно къ его сословію, званію и средствамъ къ жизни, была обезпечена возможность полученія воплѣтѣ раціональной медицинской помощи амбулаторной, кому необходимо больничной, а если больной по своей болѣзни самъ къ врачу явиться не можетъ, то и на дому—бесплатно, со взиманіемъ только по 10 коп. съ рецепта за получаемыя лѣкарства, при чемъ бѣдныя освобождаются и отъ порецептной платы. На покрытіе расходовъ по устройству, содержанию и дальнѣйшему развитію врачебной помощи установленъ съ мѣстнаго населенія особый, такъ называемый, „губернскій врачебный сборъ“. Сборъ этотъ падаетъ самымъ равномернымъ образомъ, по-доходно, на жителей всѣхъ сословій, сельскихъ и городскихъ обывателей и владѣльцевъ торговыхъ и промышленныхъ заведеній. Чтобы сдѣлать медицинскую помощь доступною населенію, образованы врачебные пункты, гдѣ больные могли бы получать вышеупомянутые совѣты врача и указанную врачебную помощь. При образованіи этихъ пунктовъ принято за правило, что разстояніе отъ любой населенной мѣстности губерніи до ближайшаго пункта не должно превышать 10—12 верстъ, такъ чтобы всякій житель, выйдя изъ дому рано утромъ, могъ даже пѣшкомъ прійти на пунктъ къ началу пріема. Всѣхъ такихъ пунктовъ, въ зависимости отъ территоріи губерніи, потребовалось образовать 34, при чемъ, такъ какъ по опыту земства (отъ котораго взяты цѣликомъ всѣ основанія организаціи этого дѣла) извѣстно: 1) что при амбулаторномъ лѣченіи достаточно, если больной будетъ у врача не менѣе одного раза въ недѣлю, 2) что, живя въ пунктѣ и завѣдуя находящеюся тамъ лѣчебницею, при которой имѣются фельдшеръ и фельдшерица-аку-

шерка, врачъ вполне имѣетъ возможность еженедѣльно выѣзжать еще на два пункта, по одному разу на каждый, и 3) что въ началѣ, гдѣ бы ни вводилась медицинская помощь, число обращающихся за нею лицъ обыкновенно бываетъ незначительно, и это число увеличивается лишь съ теченіемъ времени, по мѣрѣ того, какъ населеніе убѣждается въ пользу рациональнаго лѣченія, — то, впредь до того времени, пока число лицъ, являющихся за медицинскою помощью, не сдѣлается такъ велико, что врачу не окажется возможнымъ всѣхъ являющихся принимать въ назначенный день, установлено имѣть медицинскіе участки каждый изъ трехъ пунктовъ, съ тѣмъ, чтобы въ одномъ изъ пунктовъ была лѣчебница съ 10-ью кроватями *) и при ней проживалъ бы врачъ, а остальные два пункта своего участка врачъ посѣщалъ бы въ определенный день, однажды въ недѣлю, вмѣстѣ съ фельдшеромъ или фельдшерницей-акушеркой, которые должны помогать ему при этихъ поѣздкахъ въ перевязкахъ, въ приготовленіи лѣкарствъ, и т. п. Такъ какъ всѣхъ пунктовъ, какъ сказано, потребовалось образовать 34, а въ каждомъ медицинскомъ участкѣ постановлено имѣть не болѣе трехъ пунктовъ (одного, гдѣ имѣется лѣчебница и живетъ врачъ, и по два выѣздныхъ), то не оказалось возможнымъ ограничиться только установленными штатами 8-ю участками, а понадобилось добавить еще 4 участка, которые образованы при четырехъ уже существовавшихъ больницахъ, при чемъ въ самихъ больницахъ открытъ приемъ амбулаторныхъ больныхъ и къ нимъ приписаны пункты для выѣздовъ врача.

Такимъ образомъ составилось всего 12 врачебныхъ участковъ съ 22 выѣздными пунктами, а именно:

- 1) Въ пос. Бѣльскѣ, Плоцкаго уѣзда, при лѣчебницѣ, съ выѣздными пунктами въ дер. Старожебы и Рационжѣ (Серпецкаго уѣзда).
- 2) Въ дер. Бенклевѣ, Липновскаго уѣзда, при лѣчебницѣ, съ выѣздными пунктами въ дер. Бондиово-Костельне и Мохово (Серпецкаго уѣзда).

*) Изъ опыта зейства извѣстно, что одной десятикратной лѣчебницы на три пункта на первое и при томъ очень продолжительное время вполне достаточно.

3) Въ дер. Добржевицахъ, Липновскаго уѣзда, при лѣчебницѣ, съ выѣздными пунктами въ дер. Осеувка и Вобровники.

4) Въ гор. Цѣхановѣ, при лѣчебницѣ, съ выѣздными пунктами въ дер. Голыминъ и Воля-Млоцкая.

5) Въ пос. Бѣжунѣ, Серпецкаго уѣзда, при лѣчебницѣ, съ выѣздными пунктами въ гор. Серпецѣ, дер. Коссемины и пос. Журоминѣ. *)

6) Въ пос. Шренскѣ, Млавскаго уѣзда, при лѣчебницѣ, съ выѣздными пунктами въ дер. Сарново и Стржегово.

7) Въ гор. Рыпинѣ, при лѣчебницѣ, съ выѣздными пунктами въ дер. Скрвильно и пос. Добржинѣ.

8) Въ дер. Еднорожець, при лѣчебницѣ, съ выѣздными пунктами въ пос. Хоржеле и дер. Кржиновлога-мала.

9) Въ гор. Плоцкѣ, при больницѣ св. Троицы, съ выѣзднымъ пунктомъ въ пос. Бодзановѣ.

10) Въ гор. Липно, при больницѣ, съ выѣзднымъ пунктомъ въ пос. Скемпе.

11) Въ гор. Млавѣ, при больницѣ, съ выѣздными пунктами въ дер. Ступскъ и Гржебскъ.

12) Въ гор. Праснышѣ, при больницѣ, съ выѣзднымъ пунктомъ въ дер. Грудускѣ, Цѣхановскаго уѣзда.

При этомъ, между прочимъ, установлено: 1) что требовать врача на домъ имѣеть право только тотъ, кто по своей болѣзни самъ къ врачу явиться не можетъ; 2) что какъ на пунктахъ, такъ и въ лѣчебницахъ, лѣченіемъ должны заниматься только врачи, роль же фельдшеровъ ограничивается только помощью врачу въ такой работѣ, какъ перевязки, приготовленіе лѣкарствъ и т. п.; 3) что фельдшерицы-акушерки обязаны отправляться по требованіямъ къ роженицамъ для оказанія имъ безплатной помощи при родахъ; 4) что лѣкарства и перевязочные матеріалы должны

*) Третій пунктъ—Журоминъ, сверхъ положенныхъ въ каждомъ участкѣ по 2 выѣздныхъ пункта, установленъ по просьбѣ и на средства самихъ жителей.

отпускаться всегда и каждому самого лучшего качества, такъ, чтобы въ этомъ отношеніи удовлетворялось самое взыскательное требованіе, и 5) въ цѣляхъ обезпеченія успѣха этого дѣла установлено, что всѣ участковые врачи и начальники уѣздовъ губерніи принимаютъ участіе въ засѣданіяхъ Губернскаго Совѣта Общественнаго Призрѣнія, для обзора результатовъ веденія этого дѣла по всей губерніи и рѣшенія всѣхъ возникающихъ по этому дѣлу вопросовъ, какъ общихъ, такъ и частныхъ. Во время нахождения врачей на засѣданіяхъ и вообще отсутствія ихъ по какимъ бы то ни было причинамъ изъ участковъ они всякій разъ должны замѣщаться другими врачами, и такимъ образомъ перерывовъ въ пріемѣ больныхъ на пунктахъ въ пріемные дни не должно быть. На разъѣзды замѣщающихъ врачей выдается особая плата, въ помощь которой гминами добровольно ассигнована извѣстная добавка. Участіе врачей въ засѣданіяхъ Губернскаго Совѣта Общественнаго Призрѣнія, а слѣдовательно въ управленіи всѣмъ дѣломъ, дѣлаетъ ихъ нравственно ответственными за него лицами, обязанными заботиться объ его улучшеніи и совершенствованіи.

За отчетный годъ число амбулаторныхъ больныхъ, получившихъ медицинскую помощь изъ вновь учрежденныхъ врачебныхъ установленій, достигло цифры 67,698 человекъ, акушерскую помощь получило 416 женщинъ и посѣщено врачами на дому 1,436 человекъ.

Расходы въ 1899 году на все дѣло медицинской помощи въ Плоцкой губерніи выразились въ цифрѣ 31,229 руб., въ томъ числѣ 23,513 руб. изъ врачебнаго сбора, 1,161 руб. добровольныхъ пособій отъ гминъ и 6,555 руб. десятикопѣечной платы за лѣкарства.

Приведенныя цифры числа лицъ, воспользовавшихся медицинскою помощью изъ новыхъ врачебныхъ установленій въ теченіе перваго года существованія этихъ учрежденій, съ очевидностью свидѣтельствуютъ о практичности всей введенной системы. Наплывъ больныхъ въ первый же годъ опыта былъ уже такъ значителенъ (въ нѣкоторыхъ пунктахъ доходило до 100 и болѣе человекъ въ одинъ пріемный день), что врачи

не успѣвали принимать всѣхъ желающихъ, и были случаи, что больные уходили не дождавшись своей очереди.

Плоцкій Губернскій Совѣтъ Общественнаго Призрѣнія, въ засѣданіи 5-го октября 1899 года, по разсмотрѣніи цифровыхъ данныхъ о ходѣ настоящаго дѣла въ губерніи и по каждому изъ участковъ въ отдѣльности, призналъ, что ростъ этого дѣла уже привелъ его къ необходимости безотлагательнаго расширенія его,—того расширенія, которое должно быть неминуемымъ результатомъ естественнаго хода дѣла и которое предвидѣлось при самомъ составленіи проекта устройства медицинской помощи въ здѣшней губерніи, т.-е., что въ тѣхъ участкахъ, гдѣ для врачей становится затруднительнымъ удовлетворять всю массу являющихся на выѣздные пункты больныхъ, необходимо обращать эти пункты въ самостоятельные врачебные участки. Въ виду этого Губернскимъ Совѣтомъ постановлено: ходатайствовать о соотвѣтственномъ увеличеніи отпуска средствъ на медицинскую помощь въ губерніи для дальнѣйшаго развитія этого дѣла.

Сочувствіе мѣстнаго населенія къ этому дѣлу выразилось: въ добавленіи всѣми гминами губерніи, за исключеніемъ только нѣсколькихъ гминъ Рыпинскаго уѣзда, своихъ средствъ на разѣзды врачей; въ составленіи многими гминами приговоровъ объ ассигнованіи части прибыли отъ ихъ судо-сберегательныхъ кассъ на расширеніе этого дѣла, въ виду сказавшейся въ этомъ необходимости; въ предоставленіи помѣщикомъ Липновскаго уѣзда, графомъ Мюнчинскимъ, въ бесплатное пользованіе всѣхъ помѣщеній для лѣчебницы, аптеки и для квартиръ медицинского персонала Бенклеевского участка, при чемъ самъ графъ Мюнчинскій не отказался быть попечителемъ этого участка и принимаетъ дѣятельное участіе въ веденіи этого дѣла; въ устройствѣ помѣщикомъ Рыпинскаго уѣзда, Ежевскимъ, на свой счетъ врачебнаго пункта въ дер. Скрвильно,—и т. п.

б) Э п и д е м і и.

Изъ заразныхъ болѣзней существовали слѣдующія, не принимая эпидемическаго характера:

Названіе болѣзней.	Въ больницахъ.		Внѣ больницъ.	
	Заболѣло.	Умерло.	Заболѣло.	Умерло.
Оспа	16	3	1794	581
Скарлатина	7	"	1153	239
Дифтеритъ	4	"	598	129
Крупу	4	"	55	22
Коклюшъ	"	"	475	44
Гриппъ	13	"	1126	19
Корь	4	"	515	49
ТИФЫ: { Сыпной	10	3	47	16
{ Брюшной	35	7	503	53
{ Возвратный	13	2	15	5
Формы тифа, оставшіяся безъ точнаго распознаванія	"	"	230	39
Дезинтерія	4	"	146	15
Бугорчатка	84	30	858	162
Крупозное воспаленіе легвихъ	24	5	288	49

Оспопрививаніе. Прививкой предохранительной оспы занимались фельдшера, подъ наблюденіемъ и руководствомъ городскихъ и уѣздныхъ врачей. Всего привито 20,694 чел.; лимфа была выписана изъ оспопрививательнаго института при больницѣ Младенца Іисуса въ городѣ Варшавѣ и изъ частныхъ оспопрививательныхъ заведеній.

Судебно-медицинская часть. Всѣхъ судебно-медицинскихъ актовъ выдано въ губерніи 602. Кромѣ того, по требованію судебныхъ слѣдователей, при врачебномъ отдѣленіи было произведено изслѣдованій: химическихъ 8 и микроскопическихъ 4.

Химико-бактеріологическая лабораторія. Съ іюня 1897 г. для Плоцкой губерніи учреждена въ гор. Плоцкѣ на средства городовъ всей губерніи химико-бактеріологическая лабораторія для изслѣдованія фальсификаціи пищевыхъ и питьевыхъ продуктовъ, а также изверженій больныхъ, каковыхъ изслѣдованій въ 1899 году было произведено 183.

в) Э п и з о о т і и.

Въ Плоцкой губерніи въ теченіе 1899 года наблюдались слѣдующія эпизоотическія болѣзни на домашнихъ животныхъ: сажъ, мытъ, инфлю-

энца, чесотка, періодическое воспаление глазъ, бѣшенство, повальный выкидышь, повальное воспаление легкихъ, сибирская язва, злокачественная хромота овецъ, повальное воспаление глазъ и ящуръ.

Означенныя болѣзни имѣли слѣдующее распространіе:

1) Сапъ лошадей былъ обнаруженъ въ 35-ти пунктахъ губерніи, при чемъ изъ наличнаго числа лошадей въ пораженныхъ мѣстностяхъ 2,156 головъ заболѣла 121 лошадь, изъ нихъ пала 1 и убито 120.

2) Мытъ былъ обнаруженъ въ 16-ти пунктахъ; изъ наличнаго числа 790 головъ заболѣло 116, выздоровѣло 106, пало 9 и 1 осталась больна.

3) Инфлюэнца была обнаружена въ 5-ти пунктахъ; изъ наличнаго числа 195 головъ заболѣло 45, выздоровѣло 37 и пало 8.

4) Чесотка была обнаружена въ 6-ти пунктахъ; изъ наличнаго числа лошадей 147 заболѣло 8, выздоровѣло 6 и убито 2.

5) Періодическое воспаление глазъ замѣчено въ 5-ти пунктахъ; изъ наличнаго числа лошадей 633 заболѣло 13 и всѣ выздоровѣли.

6) Бѣшенство появлялось въ 4-хъ пунктахъ; при чемъ изъ наличнаго числа животныхъ 607 заболѣло 17, пало 5 и убито 12.

7) Повальный выкидышь обнаруженъ въ 1-мъ пунктѣ; при чемъ изъ наличнаго числа головъ 131 заболѣло 9.

8) Повальное воспаление легкихъ появлялось въ 2-хъ пунктахъ; при чемъ изъ наличнаго числа животныхъ 95 головъ заболѣло 23, выздоровѣло 4 и пало 14.

9) Сибирская язва появлялась въ 3-хъ пунктахъ; изъ наличнаго числа 188 головъ заболѣло 4 и всѣ пали.

10) Злокачественная хромота овецъ появлялась въ 1-мъ пунктѣ; при чемъ изъ наличнаго числа животныхъ 513 заболѣло 70 и всѣ выздоровѣли.

11) Повальное воспаление глазъ было замѣчено въ 2-хъ пунктахъ; изъ наличнаго числа животныхъ 173 головы заболѣло 30 и всѣ выздоровѣли.

12) Ящурная болѣзнь появлялась въ 390 пунктахъ; при чемъ изъ наличнаго числа животныхъ 58,626 заболѣло 35,015, выздоровѣло 34,827, пало 181 и убито 7.

Нижеслѣдующая таблица показываетъ роды болѣзней и количество заболѣвшаго скота:

Названіе болѣзней.	Полное количество животныхъ въ неблагополучныхъ пунктахъ.	Изъ того числа:				
		Заболѣло.	Выздоровѣло.	Пало.	Убито.	Осталось больныхъ.
Сыпь	2156	121	»	1	120	»
Мыть	790	116	106	9	»	1
Инфлюэнца	195	45	37	8	»	»
Чесотка	147	8	6	»	2	»
Періодическое воспаленіе глазъ	633	13	13	»	»	»
Бѣшенство	607	17	»	5	12	»
Повальное воспаленіе легкихъ	95	23	4	14	»	5
Повальный выкидышъ	131	9	»	»	»	9
Сибирская язва	188	4	»	4	»	»
Злокачественная хромота овецъ	513	71	71	»	»	»
Повальное воспаленіе глазъ	173	30	30	»	»	»
Ящуръ	58626	35015	34327	181	7	»

г) Больницы.

Въ вѣдѣніи губернскаго и уѣздныхъ совѣтовъ общественнаго призрѣнія Плоцкой губерніи состоитъ шесть больницъ; изъ нихъ три въ губернскомъ городѣ и по одной въ уѣздныхъ городахъ: Липно, Млавѣ и Праснышѣ.

Всѣ вышепоименованныя заведенія находятся въ слѣдующемъ положеніи:

1) Больница св. Троицы, въ гор. Плоцкѣ, помѣщается въ собственномъ двухъэтажномъ зданіи съ флигелями. Въ ней устроено 44 штатныхъ кровати, въ томъ числѣ 4 для временнаго помѣщенія умалишенныхъ.

Въ отчетномъ году находилось въ больницѣ на лѣченіи 510 человекъ; изъ числа больныхъ выздоровѣло 381, переведено въ другія заведенія 1, умерло 74 и осталось на слѣдующій 1900 годъ 54 человекъ.

Содержаніе одного больного въ сутки обходилось, среднимъ числомъ, 82,49 к., изъ этого слѣдуетъ отнести на продовольствіе больного 20,07 к., на медикаменты 11,27 коп. и на другія потребности 51,15 коп., что,

въ общей сложности, составляет по 301 руб. 8 коп. на каждого больного въ годъ (365 дней). Оборотъ суммъ по содержанію больницы въ отчетномъ году былъ слѣдующій: подлежало къ поступленію 45,797 руб. 7 коп., дѣйствительно поступило 27,736 руб. 90 коп., осталось въ недоимкѣ къ 1-му января 1900 года 18,060 руб. 17 коп. Слѣдовало уплатить 14,185 руб. 80 коп., въ счетъ этого уплачено 11,894 руб. 78 коп., осталось невыполненныхъ расходовъ къ 1-му января 1900 года 2,291 руб. 2 коп., въ остаткѣ къ 1-му января 1900 года 15,842 руб. 12 коп. Кромѣ того, больница св. Троицы владѣетъ фольваркомъ, приносящимъ дохода въ годъ 2,200 руб., значащихся въ поступленіи, и денежнымъ капиталомъ въ 107,179 руб. 64 коп., хранящимся въ Плоцкомъ Отдѣленіи Государственнаго Банка, изъ нихъ 400 руб. ипотечно обезпечены, а 104,035 руб., на основаніи Высочайшихъ соизволеній, состоявшихся 5-го апрѣля 1893 года и 28-го іюня 1896 года, губернскимъ совѣтомъ были выданы въ ссуду на постройку казармъ для войскъ въ городахъ: Серпецѣ, Млавѣ и Липно съ погашеніемъ этой ссуды въ теченіе 12-ти лѣтъ и съ уплатой въ теченіе этого срока 5% годовыхъ отъ суммы непогашенной ссуды; изъ нихъ 37,096 руб. 48 коп. возвращено, осталось по ссудѣ и долгу 66,938 руб. 52 коп. и числится налицо къ 1-му января 1900 года 39,841 руб. 12 коп., всего 107,179 руб. 64 коп. При больницѣ находятся четыре штатныхъ сестры милосердія и одна заштатная, на обязанности которыхъ лежитъ уходъ за больными, веденіе хозяйства и приготовленіе несложныхъ лѣкарствъ.

2) Больница св. Алексѣя, въ гор. Плоцкѣ, специально устроена для сифилитиковъ, страдающихъ наклонными болѣзнями и ракомъ, на 20 кроватей, помѣщается въ собственномъ одноэтажномъ каменномъ зданіи, весьма ветхомъ, подлежащемъ ремонту. Въ больницѣ въ отчетномъ году состояло на лѣченіи 111 человекъ: мужчинъ 40 и женщинъ 71. Изъ нихъ выписалось 102, умерло 2 и осталось въ заведеніи 7 человекъ. Содержаніе одного больного въ сутки, среднимъ числомъ, обходилось 1 руб. 16,⁰⁰ коп., изъ этого слѣдуетъ отнести на продовольствіе 15,²¹ к., на лѣкарства 7,⁰⁰ коп. и на другія потребности 93,⁰⁰ коп., что, въ общей

сложности, составляет по 425 руб. 87 коп. на каждого больного въ годъ. Оборотъ суммъ по содержанію больницы былъ слѣдующій: подлежало къ поступленію 7,063 руб. 7½ коп., въ счетъ чего поступило 1,825 руб. 80 коп., осталось въ недоимкѣ къ 1-му января 1900 года 5,237 руб. 27½ коп. Слѣдовало уплатить 3,411 руб. 69 коп., въ счетъ этого уплачено 2,638 руб. 6 коп., осталось невыполненныхъ расходовъ къ 1-му января 1900 года 773 руб. 63 коп., наличнаго остатка не было, а числится долга кассѣ губернскаго совѣта 1,720 руб. 63 коп.

3) Еврейская больница Исаака Фогеля, въ гор. Плоцкѣ, открыта въ 1872 году на частныя средства, для лѣченія бѣдныхъ евреевъ со всякими болѣзнями, на 25 кроватей. Въ отчетномъ году въ этой больницѣ состояло на лѣченіи 157 человекъ, изъ нихъ: выздоровѣло 115, умерло 16, переведено въ другія заведенія 4, осталось въ больницѣ къ 1-му января 1900 года 22. Содержаніе каждого больного въ сутки, среднимъ числомъ, обошлось въ 66,07 коп., на продовольствіе 14,4 коп., на лѣкарства 5,32 коп. и на другія потребности 46,15 коп., или по 241 руб. 15 коп. на каждого больного въ годъ. Оборотъ суммъ по содержанію больницы былъ слѣдующій: подлежало къ поступленію 9,342 р. 15½ к., въ счетъ этого поступило 2,595 руб. 22 коп., осталось въ недоимкѣ къ 1-му января 1900 г. 6,746 руб. 93½ коп. Слѣдовало уплатить 5,058 руб. 14 коп., въ счетъ чего уплачено 4,006 руб. 33 коп., осталось невыполненныхъ расходовъ къ 1-му января 1900 года 1,051 руб. 81 коп., наличнаго остатка не было, а образовалось долга кассѣ губернскаго совѣта 2,544 руб. 72 коп.

4) Больница св. Іоанна Златоуста, въ гор. Липно, помѣщается въ собственномъ двухъэтажномъ домѣ, устроена на 40 кроватей для больныхъ всякаго рода. Въ отчетномъ году въ больницѣ было на излѣченіи 232 человекъ, въ томъ числѣ 36 лицъ военнаго вѣдомства. Изъ общаго числа больныхъ выздоровѣло 155, переведено въ другія заведенія 3, умерло 40 и осталось въ больницѣ къ 1-му января 1900 г. 34. Содержаніе одного больного въ сутки стоило 70,71 коп., на продовольствіе 23,18 коп., на лѣкарства 3,92 коп. и прочія потребности 43,61 коп.,

или всего по 258 руб. 9 коп. въ годъ на каждаго больного. Оборотъ суммъ по содержанию больницы былъ слѣдующій: ожидалось къ поступленію 16,487 руб. 6 коп., въ счетъ этого поступило 6,566 руб. 79¹/₂ коп. и осталось въ недоимкѣ къ 1-му января 1900 года 9,920 руб. 26¹/₂ коп. Слѣдовало уплатить 8,818 руб. 76¹/₂ коп., въ счетъ этого уплачено 4,765 руб. 81 коп. Въ амбулаторной лѣчебницѣ при больницѣ въ теченіе отчетнаго года пользовалось совѣтами врачей Оссовскаго и Зальскаго и бесплатно лѣкарствами 1,030 лицъ, за плату по 15 коп. 866 лицъ и совершенно бесплатно 164. Получено за совѣты 129 руб. 90 коп.

5) **Больница св. Войцѣха**, въ гор. Млавѣ, устроена на 25 кроватей и помѣщается въ собственномъ двухъэтажномъ домѣ. Число больныхъ, находившихся на излѣченіи, въ теченіе 1899 года было 231 человекъ, изъ нихъ выздоровѣло 229, умерло 29 и осталось къ 1-му января 1900 года 23. Оборотъ больничныхъ суммъ былъ слѣдующій: подлежало къ поступленію 9,404 руб. 14¹/₂ коп., въ счетъ чего поступило 6,561 руб. 92 коп., осталось въ недоимкѣ къ 1-му января 1900 года 2,842 руб. 22¹/₂ коп. Слѣдовало уплатить 7,872 руб. 15 коп., въ счетъ этого уплачено 6,561 руб. 92 коп. и осталось невыполненныхъ расходовъ къ 1-му января 1900 года 1,310 руб. 23 коп., наличнаго остатка не было. Суточное содержаніе одного больного обошлось въ 60,7³/₁₀₀ коп., на продовольствіе 8,7⁶/₁₀₀ коп., на лѣкарства 5,8⁹/₁₀₀ коп. и прочіе расходы 46,3²/₁₀₀ коп., или всего по 221 руб. 84 коп. на каждаго больного.

6) **Больница св. Станислава-Костки**, въ гор. Праснышѣ, устроена на 35 кроватей, помѣщается въ собственномъ одноэтажномъ каменномъ домѣ. Число больныхъ въ теченіе 1899 г. было 372 человекъ, изъ нихъ выздоровѣло 298, умерло 45 и осталось въ больницѣ къ 1-му января 1900 г. 29. Содержаніе одного больного въ сутки обошлось въ 66,0³/₁₀₀ коп., на продовольствіе 11,3²/₁₀₀ коп., на лѣкарства 10,3⁹/₁₀₀ к. и прочія потребности 44,1²/₁₀₀ к., или всего 241 руб. въ годъ на каждаго больного. Общая сумма дохода, назначеннаго смѣтой, составляла 10,443 руб. 49¹/₂ коп., въ счетъ чего поступило 4,217 руб. ¹/₂ коп., осталось въ недоимкѣ къ 1-му января 1900 года 6,226 руб. 49 коп. Слѣдовало уплатить 11,114 руб. 6 коп.,

въ счетъ этого уплачено 3,923 руб. 60 коп. осталось невыполненныхъ расходовъ къ 1-му января 1900 г. 7,190 р. 46 к., остатка къ 1-му января 1900 года было 293 руб. 40¹/₂ коп., который состоитъ изъ долга мѣстному дѣтскому приюту въ 292 руб. 51 коп. и изъ наличныхъ 89 коп.

Эта больница, самое бѣдное въ матеріальномъ отношеніи лѣчебное заведеніе въ губерніи: имѣеть основнаго капитала лишь 4,417 р. 75 к., приносящаго годоваго процента 176 руб.; плата же за лѣченіе больныхъ поступаетъ въ кассу больницы крайне медленно и недостаточно на покрытіе больничныхъ нуждъ.

Губернскій совѣтъ общественнаго призрѣнія поддерживалъ больницу пособиями изъ своихъ средствъ, когда имѣлъ ихъ въ своемъ распоряженіи въ достаточномъ количествѣ; за истощеніемъ же послѣднихъ больница не въ далекомъ будущемъ будетъ подлежать или сокращенію въ своемъ составѣ, или закрытію, если не будетъ разрѣшено восполненіе изъ благотворительныхъ суммъ Министерства Внутреннихъ Дѣлъ въ размѣрѣ по крайней мѣрѣ 3,000 руб. въ годъ.

Больница состоитъ въ долгу Варшавской общинѣ св. Елисаветы за время съ 1892 г. по настоящее время 7 314 р. на уплату жалованья сестрамъ милосердія той общины, исполнявшими въ больницѣ хозяйственныя обязанности.

Сравнительная стоимость содержанія и лѣченія больныхъ всѣхъ шести больницъ губерніи въ 1899 году, устроенныхъ на 189 кроватей, представляется въ слѣдующемъ видѣ:

№	Б О Л Ь Н И Ц Ы.	Число кроватей.	Число больныхъ.	Стоимость содержанія одного больного въ сутки.	Въ годъ.	
					руб.	коп.
1	Св. Троицы	44	510	82,49 к.	301	8
2	Св. Алексѣя	20	111	1р. 16,69 к.	425	91
3	Исаака Фогеля	25	157	66,07 к.	241	15
4	Св. Иоанна Златоуста въ г. Липно	40	232	70,71 к.	258	9
5	Св. Войцѣха въ г. Млавѣ	25	281	60,78 к.	221	84
6	Св. Станислава-Костки въ г. Праснышѣ	35	372	66,03 к.	241	»
Итого		189	1663	77,12 к.	281	51

Отношеніе процента смертности, считая одного умершаго на сто, составляетъ въ больницахъ: св. Троицы 14%, св. Алексѣя 2%, Исаака Фогеля 10%, св. Станислава-Костки 12%, св. Иоанна Златоуста 17% и св. Войцѣха 10%, или въ среднемъ выводѣ 10%.

д) Бogaдѣльни и пріюты.

Въ концѣ 1892 года, съ разрѣшенія Г. Министра Внутреннихъ Дѣлъ отъ 15-го мая 1892 года за № 4,905, въ гор. Плоцкѣ на недвижимости № 102/109, пожертвованной Анною Флятау, открытъ на частныя средства еврейскій домъ призрѣнія, находящійся, на основаніи ст. 362 уст. общ. призр. т. XIII св. зак. изд. 1892 года, подъ наблюдениемъ губернскаго совѣта общественнаго призрѣнія и въ завѣдываніи Плоцкаго синагогальнаго попечительства.

Кромѣ этой бogaдѣльни, въ вѣдѣніи Плоцкаго губернскаго совѣта общественнаго призрѣнія состоитъ шесть домовъ призрѣнія (бogaдѣленъ): въ Плоцкѣ, Млавѣ, Липно, Серпецѣ, Вышегородѣ и Добржинѣ на рѣкѣ Вислѣ и два пріюта: въ Плоцкѣ и Праснышѣ.

Оборотъ капиталовъ и дѣятельность этихъ заведеній за отчетный годъ представляется въ слѣдующемъ видѣ:

№	Наименованіе заведеній.	Д о х о д ы.				Р а с х о д ы.			Осталось въ кассѣ.
		Подлежало къ поступленію.	Въ счетъ сего поступило.	Осталось въ недоплатѣ.	Подлежало къ уплатѣ.	Въ счетъ сего уплачено.	Осталось не исполненнымъ расходовать.		
Р у б л и и К о п ѣ й к и.									
Б o g a д ѣ л ь н и :									
1	Плоцкая	2207 43	1530 72	676 71	2261 2	1830 40	430 62	(*)	>
2	Серпецкая	517 26	389 13 1/2	128 12 1/2	449 78 1/2	351 74 1/2	98 4	37	39
3	Млавская	1031 61	847 42	184 19	256 51	256 22	> 29	591	20
4	Липновская	475 91	473 26	2 65	652 47 1/2	472 48 1/2	179 99	>	77 1/2
5	Вышегородская	124 20	45 23	78 92	124 20	124 20	>	(**)	>
6	Добржинская	425 88	217 42	208 46	602 56	217 42	385 14	>	>
7	Плоцкая (для евреевъ)	1483 3	1483 3	>	1483 3	1483 3	>	>	>
	Итого	6265 32	4936 26 1/2	1279 5 1/2	5929 58	4735 50	1094 8	629	36 1/2
П р і ю т ы :									
1	Плоцкій	1007 37	401 35	606 2	1667 62	1322 57	355 5	(***)	>
2	Праснышскій	935	470 50	464 50	960 66 1/2	575 65	385 1 1/2	(****)	>
	Итого	1942 37	871 85	1070 52	2638 28 1/2	1898 22	740 6 1/2	>	>
	Всего	8207 69	5858 11 1/2	2349 57 1/2	8467 86 1/2	6633 72	1834 14 1/2	629	36 1/2

*) Въ Плоцкой бogaдѣльнѣ къ 1-му января 1900 г. остатка не было, а образовалось долга 299 р. 63 к
 **) По Вышегородскому дому призрѣнія къ 1-му января 1900 года остатка не было, 26 • 35 •
 а образовалось долга
 ***) По Плоцкому дѣтскому пріюту къ 1-му января 1900 года остатка не было, 1,540 • 16 •
 а образовалось долга
 ****) По Праснышскому дѣтскому пріюту къ 1-му января 1900 года остатка не было, 105 • 15 •
 а образовалось долга

Итого 1,971 • 34 •

Кромѣ вышепоименованныхъ заведеній, въ гор. Плоцкѣ находится мѣстное благотворительное общество, состоящее подъ наблюдениемъ губернскаго совѣта общественнаго призрѣнія, на основаніи Высочайше утвержденного 29-го мая 1881 года особаго устава этого общества.

е) **Плоцкое благотворительное общество,**

открытое въ городѣ Плоцкѣ въ 1881 году, не состоитъ въ непосредственномъ завѣдываніи губернскаго совѣта общественнаго призрѣнія, а дѣйствуетъ лишь подъ его наблюдениемъ, на основаніи Высочайше утвержденного 29-го мая 1881 года особаго устава этого благотворительнаго общества. Въ отчетномъ 1899 году въ обществѣ было 324 члена.

Капиталы общества по записямъ:

1) Сумма 3,000 руб., пожертвованная ксендзомъ деканомъ Игнатіемъ Смолинскимъ и приносящая 5% въ годъ въ количествѣ 150 руб., состоитъ въ распоряженіи общества для уплаты изъ нихъ, согласно воли завѣщателя, 12 руб. на ежегодную панихиду за упокой души его и покойной Юанны Пивницкой, урожденной Збоинской, изъ остальной же суммы $\frac{4}{5}$ части процентовъ назначены на выдачу пособій б. служанкамъ, или на взносъ школьной платы, а $\frac{1}{5}$ часть — на пособіи для бѣдныхъ, безъ различія вѣроисповѣданій. Изъ сказанной суммы 2,000 руб. употреблены на приобрѣтеніе 4% закладныхъ листовъ земскаго кредитнаго общества, которые высланы на храненіе въ Плоцкое Отдѣленіе Государственнаго Банка. Такимъ образомъ на недвижимости сказаннаго капитала остается сумма въ 1,000 руб.

2) Завѣщанная покойнымъ Александромъ Яникевичемъ сумма 2,000 руб. хранится въ депозитѣ Отдѣленія Государственнаго Банка въ ликвидационныхъ листахъ, проценты съ которой выдаются: въ одной половинѣ въ пособіе бѣднымъ ремесленнымъ семействамъ въ гор. Плоцкѣ и въ другой — на содержаніе пріюта.

3) Капиталь въ 3,000 рублей по дарственной записи Людовика Чаплицкаго хранится въ депозитѣ Отдѣленія Банка. Всего завѣщанныхъ капиталовъ имѣется 8,000 руб.

4) Запасный капиталъ къ концу 1899 года состоитъ изъ 4,380 руб. 17 коп. и заключаетъ въ себѣ суммы:

- а) выданной 11 лицамъ, въ видѣ без-
процентной ссуды 338 руб. 70 коп.
- б) остальной части, хранящейся въ

Плоцкомъ Отдѣленіи Государственнаго Банка:

- по сберегательной книжкѣ 41 руб. 47 коп.
- и въ % бумагахъ 4,000 „ — „

Итого . 4,380 руб. 17 коп.

Всего денежныхъ средствъ общества къ 1-му января 1900 г. состояло:

- а) капитала по записямъ 8,000 руб. — коп.
- б) капитала, отданнаго въ займы 338 „ 70 „
- в) капитала, хранящагося въ Отдѣ-
леніи Государственнаго Банка 4,041 „ 47 „
- г) остатка въ кассѣ общества 1,401 „ 97 „

Итого . 13,782 руб. 14 коп.

Общество имѣетъ также около 700 корцевъ гашеной извести, стоимостью приблизительно въ 700 руб. Кроме того, общество владѣетъ каменнымъ двухэтажнымъ домомъ съ флигелемъ, надворными строениями и садомъ, расположеннымъ въ гор. Плоцкѣ, по Тюремной улицѣ, подлѣ № 180, отказаннымъ обществу покойнымъ кс. Яномъ Рутковскимъ и оцѣненнымъ оцѣночной комиссіей въ 9,000 руб., и двумя участками земли, расположенными въ гор. Плоцкѣ, за Плонской заставою, пространствомъ въ 4 десятины 149,07 кв. саж., оцѣненными въ 800 руб. За оба эти участка Плоцкій Магистратъ, съ разрѣшенія Министерства Внутреннихъ Дѣлъ, обязавъ ежегодно уплачивать обществу ео дня открытія при немъ дома призрѣнія по 107 руб. 41 коп.

Оборотъ суммъ общества за отчетный 1899 годъ представляется въ слѣдующемъ видѣ:

Поступило на приходъ:

- 1) Остатка въ кассѣ съ 1898 года по
1-ое января 1899 года 3,141 р. 98½ к.

2) Членскихъ взносов 1899 года	924 р. 50 к.
3) Процентовъ съ капиталовъ	491 „ 13 „
4) Дохода съ недвижности № 180	104 „ 50 „
5) Добровольныхъ пожертвованій	1,091 „ 37 „
6) Съ концертовъ, базара, гуляній и проч.	4,508 „ 59 „
7) Съ кружечнаго сбора	63 „ 65 „
8) Съ дешевой кухни, чайной и прода- жи марокъ	1,203 „ 93 „
9) Случайныхъ и возвратныхъ поступленій	189 „ 36 „
10) Отъ недвижности № 8/9 по улицѣ Старый-Рынокъ, по записи Людовики Домб- ровской, пока еще неутвержденной	683 „ 55 „
11) Взято изъ ссудо-сберегательной кассы на покупку процентныхъ бумагъ	1,000 „ — „
12) Уплачено Плоцкимъ божничнымъ до- зоромъ отъ недвижности № 102/109, по записи кс. декана Игнатія Смолинскаго	2,000 „ — „
Итого	15,420 р. 56½ к.

По исключеніи остатка суммы, взятой изъ ссудо-сберегательной кассы, и части уплаченнаго капитала, обезпеченнаго на недвижности № 102/109, дѣйствительный доходъ составляетъ 9,278 руб. 58 коп., т.-е. на 4,548 руб. 15 коп. больше дохода 1898 года.

Всего израсходовано было въ отчетномъ году 15,420 руб. 56½ коп. По исключеніи же изъ нихъ суммы на приобрѣтеніе цѣнныхъ бумагъ 5,833 руб. 72 коп. и оставшагося въ кассѣ капитала на сумму 1,401 р. 97 к., въ дѣйствительности израсходовано 8,184 руб. 87 коп.

По сличеніи дохода съ расходою оказывается, что въ 1899 году приходъ превышаетъ расходъ на сумму 1,093 руб. 70½ коп.

ж) Плоцкое Православное Попечительство.

Къ 1-му января 1899 года Плоцкое Церковно-Приходское Православное Попечительство состояло изъ предѣдателя Попечительства, 6-ти почетныхъ членовъ, 4-хъ непремѣнныхъ, 99-ти дѣйствительныхъ членовъ

и 1-го члена-соревнователя. Въ отчетномъ году изъ состава Попечительства убыло 9-ть дѣйствительныхъ членовъ, а прибыло 24. Затѣмъ къ 1-му января 1900 года Плоцкое Православное Попечительство состоитъ изъ предсѣдателя Попечительства, 6-ти почетныхъ членовъ, 4-хъ непремѣнныхъ, 114-ти дѣйствительныхъ членовъ и 1-го члена-соревнователя.

Средства этого Попечительства состоятъ какъ изъ постоянного источника, дохода отъ аренды фольварка Неглосы, процентовъ отъ бумагъ, хранящихся въ Отдѣленіи Государственного Банка, отъ продажи 50 билетовъ классной лотереи и членскихъ взносов, такъ и изъ случайныхъ поступлений, какъ то: лотереи-алегри, разрѣшаемой въ установленномъ порядкѣ, спектаклей и другихъ пожертвованій.

Вѣрнымъ источникомъ дохода можно считать только арендную плату съ фольварка Неглосы въ 825 руб. въ годъ, остальные же доходы съ точностью опредѣлены быть не могутъ. Въ 1899 году поступило на приходъ 4,533 руб. 12¹/₂ коп., а израсходовано 5,335 руб. 1 коп., а такъ какъ къ 1-му января 1899 года числилось въ остаткѣ 6,544 руб., то къ 1-му января 1900 года состоитъ 5,742 руб. 42 коп.

Въ вѣдѣніи Плоцкаго Православнаго Попечительства находится Плоцкій православный дѣтскій пріютъ, содержимый исключительно на средства Православнаго Попечительства. Въ этомъ пріютѣ къ 1-му января 1899 года было 26 призрѣваемыхъ дѣтей, въ томъ числѣ 17 мальчиковъ и 9 дѣвочекъ. Въ отчетномъ году изъ пріюта убыло 3 мальчика, и такое же число мальчиковъ принято въ пріютъ, такъ что къ 1-му января 1900 года въ пріютѣ попрежнему 17 мальчиковъ и 9 дѣвочекъ, а всего 26. Изъ нихъ 2 мальчика обучаются у мастеровъ, остальные же дѣти посѣщаютъ двухклассное городское училище. Кромѣ того, въ свободное время дѣти обучаются церковному пѣнію и въ воскресные и праздничные дни участвуютъ въ церковномъ хорѣ.

з) Рыпинское Православное Попечительство.

Рыпинское Православное Церковно-Приходское Попечительство существуетъ 4-й годъ. Въ 1899 г. оно состояло изъ 1-го почетнаго члена, 1-го предсѣдателя, 2-хъ непремѣнныхъ членовъ, 3-хъ членовъ совѣта По-

печительства, 15-ти действительныхъ членовъ и 19-ти членовъ-со-ревнователей.

Дѣятельность Попечительства въ отчетномъ году была направлена на церковныя нужды и на оказаніе посильной помощи бѣднѣйшимъ православнымъ членамъ прихода.

Оборотъ суммъ Рыпинскаго Православнаго Церковно-Приходскаго Попечительства за 1899 годъ.

Приходъ:

1) Членскихъ взносов	101 р. 51 к.
2) По подписнымъ листамъ взаменъ визитовъ въ день Св. Пасхи 1899 г. и новаго 1900 г.	97 » 75 »
3) Кружечнаго сбора	8 » — »
4) Пожертвованій	1 » — »
5) Процентовъ отъ суммы, хранившейся въ сберегательной кассѣ	1 » 18 »
Итого	209 р. 44 к.
Оставалось отъ 1898 года	61 » 85 »
Всего	271 р. 29 к.

Расходъ:

1) Пособіе 9-ти бѣднымъ семействамъ	132 р. — к.
2) На доплату жалованья церковному сторожу	24 » — »
3) На устройство сада	2 » — »
4) Литографіику за подписные листы	1 » 50 »
5) Разсылному за разнеску подписныхъ листовъ	1 » 50 »
Итого	162 р. — к.

Балансъ:

Остатка	61 р. 85 к.
Прихода	209 » 44 »
Итого	271 р. 29 к.
Расхода	162 » — »

Осталось къ 1-му января 1900 г. 109 р. 29 к.

V.

Народное просвѣщеніе.

а) Учебныя заведенія.

(Прилагается вѣдомость № 8).

Въ Плоцкой губерніи въ вѣдѣніи Министерства Народнаго Просвѣщенія находятся слѣдующія учебныя заведенія:

- 1 мужская гимназія.
- 1 женская гимназія.
- 1 приготовительный классъ при женской гимназіи.
- 1 учительская семинарія.
- 1 образцовое училище при учительской семинаріи.
- 1 трехклассное городское училище.

223 начальныхъ училища, въ томъ числѣ: двухклассныхъ 10 и одноклассныхъ 213, городскихъ 34, гминныхъ 125 и сельскихъ 64.

1 воскресно-коммерческое.

1 тюремное для малолѣтнихъ и несовершеннолѣтнихъ преступниковъ.

9 воскресно-ремесленныхъ.

11 частныхъ учебныхъ заведеній, изъ нихъ: мужскихъ 1, женскихъ 5 и общихъ 5; четырехклассныхъ 2, двухклассныхъ 4 и одноклассныхъ 5.

25 канторовъ при евангелическихъ церквахъ и 174 еврейскихъ вѣроисповѣдныхъ школы (хедера) и друг.

Въ теченіе 1899 года открыто:

1 одноклассное городское начальное мужское съ параллельнымъ отдѣленіемъ училище.

1 одноклассное городское начальное женское училище.

3 одноклассныхъ гминныхъ начальныхъ общихъ училища.

1 частное одноклассное начальное общее училище.

Преобразовано:

1 частное одноклассное начальное женское училище въ двухклассное.

Закрито:

1 частное одноклассное начальное общее училище.

1 частное одноклассное начальное еврейское училище.

Нижеслѣдующая вѣдомость указываетъ число городскихъ, гминныхъ, сельскихъ и еврейскихъ училищъ, а также евангелическихъ канторатовъ за 1899 годъ:

НАИМЕНОВАНИЕ ГОРОДОВЪ И УѢЗДОВЪ	Городскія училища.		Гминныя училища.		Сельскія училища.		Еврейскія училища.		Евангелическ. кантораты.				
	Число училищъ.	Число учащих- ся.	Число училищъ.	Число учащих- ся.	Число училищъ.	Число учащих- ся.	Число училищъ.	Число учащих- ся.	Число училищъ.	Число учащих- ся.			
											м.	ж.	м.
Губернскій гор. Плоцкъ	6	372 262	»	»	»	»	»	»	»	»	»	»	»
Уѣзды: Плоцкій	3	84 76	18	875 405	11	519 285	»	»	»	2	40	32	
Линновскій	6	276 158	31	1232 662	23	554 285	1	»	60	9	96	62	
Рыпинскій	2	137 122	24	873 432	8	241 112	»	»	»	11	107	75	
Серпецкій	3	148 97	11	469 199	11	428 229	»	»	»	1	21	12	
Млавскій	4	248 104	18	850 445	3	161 98	1	21	66	»	»	»	
Праснышскій	3	166 113	5	313 148	3	128 57	1	34	88	»	»	»	
Цѣхановскій	2	125 97	18	1069 416	2	72 31	1	32	65	2	(вакансія).		
Итого	29	1556 1029	125	5681 2707	64	2103 1097	5	214	279	25	244	181	

Въ 1899 году учащихся во всѣхъ учебныхъ заведеніяхъ было: мужскаго пола 13,837. женскаго пола 6,156. всего 19,993, болѣе противъ 1898 года на 536.

	Число учащихся обоихъ пола.		Разность.
	1888 года.	1899 года.	
Плоцкая мужская гимназія	413	461	+ 48
Плоцкая женская гимназія	267	283	+ 16
Приготовительный классъ при женской гимназіи	40	56	+ 16
Вымыслинская учительская семинарія	81	81	"
Образцовое училище при учительской семинарії	44	44	"
Плоцкое 3-х-классное городское училище	212	190	- 22
Начальныя городскія, гминныя и сельскія училища	13718	14173	+ 455
Еврейскія училища 3-го разряда	469	493	+ 24
Воскресно-коммерческое училище	14	11	- 3
Училище для малолѣтнихъ и несовершеннолѣтнихъ преступниковъ въ Плоцкой тюрьмѣ	5	2	- 3
Воскресно-ремесленныя училища	561	547	- 14
Частныя учебныя заведенія	529	593	+ 64
Кантораты при евангелическихъ церквахъ	510	425	- 85
Еврейскія вѣроисповѣдныя школы (хедевы) и др.	2594	2634	+ 40
Итого	19457	19993	+ 536

Число учащихся, показанное въ вышеприведенной таблицѣ, распределяется:

По вѣроисповѣданіямъ:

Православнаго	442*)
Римско-католическаго	13,290
Евангелическаго	2,434**)
Еврейскаго	3,825
Прочихъ исповѣданій	2

Итого 19,993

По сословіямъ:

Дворянъ и чиновниковъ	964
Духовнаго званія	11
Городскихъ сословій	6,689
Сельскихъ сословій	12,316
Иностранцевъ	13

Итого 19,993

*) Въ томъ числѣ штудистовъ 1 мальчикъ и 2 дѣвочки.
 **) Въ томъ числѣ: баптистовъ 17 мальчиковъ и 13 дѣвочекъ
 и менонитовъ 5 мальчиковъ.

б) Народное образование.

Площная мужская гимназія. Преподаваніе предметовъ гимназическаго курса во всѣхъ классахъ производилось, на основаніи учебнаго плана и программы, утвержденныхъ Министерствомъ Народнаго Просвѣщенія въ 1890 году. Учебные предметы въ отчетномъ году были распределены между директоромъ, исправляющимъ должность инспектора, двумя штатными и двумя вольнонаемными законоучителями, 12-ю штатными и однимъ сверхштатнымъ преподавателями наукъ и языковъ, кромѣ гимнастики, черченія, рисованія, пѣнія и музыки, преподаваніе которыхъ было поручено 5-ти лицамъ по вольному найму. Классныхъ наставниковъ, кромѣ директора и исправляющаго должность инспектора, въ I-мъ полугодіи было 8, изъ коихъ половина принадлежала къ лицамъ русскаго происхожденія, а другая половина къ лицамъ польскаго происхожденія. Во II-мъ полугодіи, вслѣдствіе открытія новаго параллельнаго отдѣленія, былъ назначенъ класснымъ наставникомъ этого отдѣленія учитель нѣмецкаго языка Ф. Егеръ. Такимъ образомъ во II-мъ полугодіи, кромѣ директора и исправляющаго должность инспектора, было всѣхъ классныхъ наставниковъ девять

Дѣятельность классныхъ наставниковъ основывалась на существующей инструкціи класснымъ наставникамъ, утвержденной Министеромъ Народнаго Просвѣщенія. Они принимали разныя мѣры для подъема умственнаго и нравственнаго развитія своихъ классовъ: они докладывали исправляющему должность инспектора о тѣхъ ученикахъ, на которыхъ принятые ими мѣры не оказывали должнаго воздѣйствія; слѣдили за задаваемыми ученикамъ на домъ уроками и за равномернымъ распределеніемъ впередъ на каждую четверть года учебнаго матеріала, съ цѣлью предупредить обремененіе учениковъ непосильными уроками; наблюдали за правильнымъ посѣщеніемъ учениками уроковъ и богослуженій; посѣщали учениковъ своихъ классовъ на ихъ квартирахъ; чередовались въ наблюденіи за учениками въ стѣнахъ учебнаго заведенія во время перемѣнъ; сносились съ родителями или опекунами учениковъ лично или посредствомъ имѣющихся на рукахъ у учениковъ журналовъ для записыванія уроковъ;

свѣдѣнія объ успѣхахъ и поведеніи учениковъ сообщали ихъ родителямъ еженедѣльно и, кромѣ того, въ концѣ каждой четверти; заявляли педагогическому совѣту ежемѣсячно отчеты объ умственномъ и нравственномъ состояніи своихъ учениковъ; присутствовали на экзаменахъ учениковъ своихъ же классовъ въ качествѣ председателей испытательныхъ комиссій и т. д.

Успѣхи учениковъ въ отчетномъ году представляются въ слѣдующемъ видѣ: изъ 363 учениковъ, состоявшихъ въ восьми классахъ гимназіи, къ концу истекшаго учебнаго года имѣли по всѣмъ предметамъ переводныя отмѣтки 291 человекъ, что составляетъ 80,2% общаго числа учениковъ гимназіи. Въ сравненіи съ предыдущимъ годомъ, въ коемъ число учениковъ, удостоенныхъ перевода въ высшіе классы и аттестатовъ зрѣлости, составляло 81,3% общаго числа учениковъ гимназіи, успѣшность по гимназіи нѣсколько понизилась, а именно: на 1,3%. Изъ 48 учениковъ приготовительнаго класса выдержали конкурсное испытаніе въ I-й классъ гимназіи 41, или 85,4%. Изъ 16 учениковъ, бывшихъ въ VIII-мъ классѣ къ концу минувшаго учебнаго года, допущены были къ испытанію зрѣлости 15, и всѣ выдержали испытанія успѣшно и удостоены аттестатовъ зрѣлости. Ученикъ, недопущенный къ испытанію зрѣлости въ виду неудовлетворительныхъ годовичныхъ успѣховъ по математикѣ, оставленъ въ VIII-мъ классѣ на второй годъ. Кромѣ учениковъ гимназіи испытанію зрѣлости безъ древнихъ языковъ подвергался одинъ посторонній кандидатъ и выдержалъ таковое удовлетворительно.

Что касается поведенія, то всѣ ученики въ большинствѣ случаевъ отличались хорошимъ поведеніемъ и добрымъ религіозно-нравственнымъ настроеніемъ. Для большей наглядности поведеніе учениковъ можетъ быть представлено въ нижеслѣдующихъ числовыхъ данныхъ: изъ 411 учениковъ, находившихся въ гимназіи къ началу переводныхъ и выпускныхъ экзаменовъ, отмѣтку *пять* по поведенію получили 282 ученика, или 68,61%; отмѣтку *четыре*—92, или 22,28%; отмѣтку *три*—34, или 8,27% и отмѣтку *два*—3, или 0,72%.

Въ общей сложности поведеніе учениковъ въ отчетномъ году значительно улучшилось сравнительно съ предыдущимъ годомъ.

А. Число учащихся и другихъ должностныхъ лицъ къ 1-му января 1900 года.

Директоръ.	Инспекторъ.	Законоучители.	Учителей наукъ и языковъ.	Учителей церковнаго пѣнія.	Учителей гимнастики.	Учителей приговори. класса.	Помощники классн. наставник.	Прочихъ служащихъ.	В С Е Г О.
1	1	4	12	1	2	1	2	2	26

Б. Число учащихся къ 1-му января 1900 года.

ВСѢХЪ УЧАЩИХСЯ.	По вѣроисповѣданіямъ.				По сословіямъ.					Выбыло въ отчетномъ году.	
	Православныхъ.	Римско-католиковъ.	Лютеранъ.	Евреевъ.	Дворянъ и чиновниковъ.	Духовнаго званія.	Городскихъ сословій.	Сельскихъ сословій.	Иностранцевъ.	До окончанія курса.	По окончаніи курса.
461	63	327	18	53	300	4	121	36		38	15

Въ Плоцкой женской гимназіи учебное дѣло ведено было въ отчетномъ году на основаніи положенія о женскихъ гимназіяхъ въ Царствѣ Польскомъ 1866 года и согласно съ учебными планами и программами предметовъ, а также съ таблицею числа недѣльныхъ уроковъ въ семиклассныхъ женскихъ гимназіяхъ и приготовительномъ классѣ Варшавскаго учебнаго округа. Ни по одному изъ предметовъ, преподаваемыхъ въ гимназіи, отступленій отъ учебныхъ плановъ и программъ, утвержденныхъ Министромъ Народнаго Просвѣщенія, не было.

Успѣхи и поведеніе ученицъ во всѣхъ отношеніяхъ были удовлетворительны. Никакихъ проступковъ, выходящихъ изъ ряда обыкновенныхъ дѣтскихъ шалостей, замѣчено не было.

Санитарное состояніе гимназіи, несмотря на всѣ мѣры, принимаемыя гимназическимъ начальствомъ для улучшенія его, не можетъ считаться удовлетворительнымъ. Самая главная причина неудовлетворительнаго санитарнаго состоянія гимназіи и пока неустранимая—тѣснота помѣщенія. Для устраненія этого недостатка начальствомъ гимназіи возбуждено ходатайство о покупкѣ прилегающаго къ гимназіи дома, принадлежащаго

католическому духовенству. Благодаря полному сочувствію мѣстнаго общества, ассигновавшему на расширеніе гимназіи изъ средствъ города 2,000 руб., пріобрѣтеніе дома для гимназіи близко къ осуществленію.

Вымыслинская учительская семинарія. Въ своей учебно-воспитательной дѣятельности семинарія руководствовалась тѣми указаніями, какія заключаются въ уставѣ и инструкціи для учительскихъ семинарій, а также личными указаніями высшаго начальства и выработанными въ педагогическомъ совѣтѣ программами.

Въ отчетномъ году воспитанники семинаріи обучались всеѣмъ указаннымъ въ уставѣ предметамъ, при чемъ никакихъ отступленій отъ нормальнаго числа уроковъ не было сдѣлано. Предметы были пройдены основательно. Какъ преподаватели, такъ и воспитанники серіозно и добросовѣстно, относились къ исполненію своихъ обязанностей. Нравственный уровень воспитанниковъ, благодаря принимаемымъ воспитательнымъ мѣрамъ, повышается съ каждымъ годомъ.

Поведеніе воспитанниковъ семинаріи въ отчетномъ году было вполне удовлетворительно, хотя въ отдѣльныхъ случаяхъ не разъ проявлялось нарушеніе дисциплинарныхъ правилъ, но оно не переходило границъ обыкновенныхъ дѣтскихъ шалостей. Проступковъ же противъ нравственности совсѣмъ не было. Самая жизнь воспитанниковъ въ семинарскомъ общежитіи сильно вліяетъ на поднятіе среди нихъ нравственнаго уровня. Благодаря постоянному и бдительному надзору, который имѣютъ въ общежитіи все преподаватели подъ надзоромъ инспектора, въ воспитанникахъ вырабатывается привычка добросовѣстно относиться къ своимъ обязанностямъ и безусловно подчиняться семинарской дисциплинѣ.

Санитарное состояніе семинарии въ теченіе отчетнаго года было удовлетворительно. Заразныхъ болѣзней, а также случаевъ тяжелыхъ заболѣваній не было; только въ концѣ года число заболѣвающихъ увеличилось, по причинѣ рѣзкихъ перемѣнъ въ атмосферѣ, — и то въ формѣ легкой простуды.

Въ Плоцкомъ 3-хлассномъ городскомъ училищѣ въ отчетномъ году по

учебной части не было никаких отступлений от установленных программ и приложенных к нимъ объяснительныхъ записокъ. Успѣхи учениковъ вообще могутъ быть признаны удовлетворительными.

Начальныя училища. Во всѣхъ начальныхъ училищахъ главное вниманіе, какъ и въ прежніе годы, было обращено на успѣхи учащихся въ русскомъ языкѣ. Обученіе чтенію и письму ведется по звуковому методу и по учебной книгѣ „Русское Слово“.

При этомъ учителя наблюдаютъ, чтобы учащіеся, на всѣхъ ступеняхъ обученія, начиная съ вступительнаго отдѣленія, читали только такія слова, выраженія и статейки, которыя они въ состояніи понимать при помощи нагляднаго объясненія или же перевода на польскій или нѣмецкій языки. На этомъ основаніи пропускались встрѣчающіяся въ учебной книгѣ „Русское Слово“ слова и выраженія, совершенно непонятныя не только для дѣтей, но и для учителей.

Успѣхи въ русскомъ языкѣ учащихся инородцевъ, принимая во вниманіе, что и преподаватели инородцы, не вполне основательно владѣющіе русскимъ языкомъ, зависятъ главнымъ образомъ отъ качества русской учебной книги. Неудачно составленная учебная книга очень много вредитъ дѣлу обученія русской грамотѣ въ начальныхъ училищахъ.

Независимо отъ качества учебниковъ, успѣхи учащихся въ начальныхъ училищахъ обусловливаются еще продолжительностью учебного года, аккуратностью посѣщенія учащимися уроковъ, степенью подготовки учителей и добросовѣтностью ихъ при исполненіи своихъ обязанностей. Поэтому въ городскихъ, посадскихъ и нѣкоторыхъ сельскихъ училищахъ, посѣщаемыхъ учащимися круглый учебный годъ, успѣхи учениковъ гораздо лучше, чѣмъ учащихся въ гминныхъ и сельскихъ училищахъ, посѣщаемыхъ ими не болѣе ста дней въ году.

Въ городскія и посадскія училища поступаютъ въ большинствѣ случаевъ дѣти, уже нѣсколько ознакомленныя съ польской грамотою, поэтому въ первый годъ обученія учителя и учительницы обращаютъ все вниманіе на ознакомленіе ихъ съ русской грамотой и приучаютъ ихъ къ русской разговорной рѣчи.

Учащіеся въ 1-мъ отдѣленіи, т.-е. на второмъ году обученія, читаютъ статейки, помѣщенныя въ первой части учебной книги, съ нѣкоторымъ пониманіемъ, но съ ошибками въ удареніяхъ, и приучаются къ пересказу прочитаннаго посредствомъ наводящихъ вопросовъ.

Учащіеся во 2-мъ отдѣленіи, т.-е. на третьемъ году обученія, читаютъ и пересказываютъ довольно правильно статейки повѣствовательнаго и описательнаго характера, помѣщенныя въ 1-ой половинѣ второй части учебной книги, заучиваютъ наизусть стихотворенія, помѣщенныя въ этой части книги, и исполняютъ указанныя въ этой книгѣ устные и письменныя упражненія.

Учащіеся въ 3-мъ отдѣленіи читаютъ статьи географическаго и историческаго содержанія, помѣщенныя во 2-ой части учебной книги, и исполняютъ устно и письменно всѣ грамматическія упражненія.

При чтеніи статей географическаго и историческаго содержанія учащимся обязательно показываютъ на картѣ встрѣчающіяся географическія и историческія мѣстности.

Учащіеся во второмъ классѣ двухклассныхъ училищъ проходятъ по русскому языку всю этимологию и синтаксисъ простого и сложнаго предложений и важнѣйшія правила правописанія.

Обученіе ариметикѣ въ 1-мъ отдѣленіи одноклассныхъ училищъ состоитъ въ рѣшеніи задачъ и численныхъ примѣровъ въ предѣлѣ 100; учащіеся во 2-мъ отдѣленіи производятъ четыре ариметическихъ дѣйствія надъ многозначными числами, съ надлежащими объясненіями; для достиженія сознательнаго усвоенія, учащіеся въ 3-мъ отдѣленіи рѣшали задачи на всѣ дѣйствія надъ многозначными и составными именованными числами.

Учащіеся во второмъ классѣ двухклассныхъ училищъ знакомятся съ простыми и десятичными дробями и рѣшаютъ задачи, относящіяся къ правиламъ: тройному, смѣшенія, товарищества и процентовъ, безъ помощи пропорцій.

Во гминныхъ и сельскихъ одноклассныхъ училищахъ, посѣщаемыхъ учащимися не болѣе 100 дней въ году, по русскому языку и ариметикѣ

пройдено гораздо меньше въ количественномъ и качественномъ отношеніи. Въ общемъ количество учебнаго матеріала по русскому языку и ариметикѣ, усвоенному въ 3-мъ отдѣленіи этихъ училищъ, равняется количеству матеріала, усвоеннаго учащимися во 2-мъ отдѣленіи одноклассныхъ городскихъ и посадскихъ училищъ.

Учащіеся во второмъ классѣ двухклассныхъ училищъ проходятъ систематическій курсъ исторіи Россіи, согласно съ программами 31-го мая 1869 года. При этомъ обращается особенное вниманіе на то, чтобы учащіеся хорошо знали событія, связанныя съ постепеннымъ ростомъ территории и могущества Россіи, съ утвержденіемъ въ ней самодержавія и съ развитіемъ просвѣщенія.

При обученіи географіи въ двухклассныхъ училищахъ особенное вниманіе обращается на ознакомленіе учащихся съ географіей Россіи. Ознакомленіе съ географіей иностранныхъ государствъ ограничивается нѣкоторыми свѣдѣніями о народонаселеніи, о важнѣйшихъ городахъ, рѣкахъ и т. п. При этомъ наблюдается, чтобы учащіеся умѣли показывать на картѣ изучаемыя мѣстности и пріучались къ черченію географическихъ картъ.

Успѣхи учащихся во всѣхъ начальныхъ училищахъ въ польскомъ языкѣ гораздо лучше успѣховъ ихъ въ русскомъ языкѣ, несмотря на незначительное число уроковъ сравнительно съ количествомъ ихъ, положенныхъ для русскаго языка. Поэтому съ учащимися занимались переводами съ польскаго языка на русскій.

На чистописаніе, черченіе и рисованіе попрежнему обращено было надлежащее вниманіе. Къ сожаленію, вслѣдствіе частой перемѣны учителей чистописанія въ Вымыслинской учительской семинаріи, воспитанники ея сами не могли научиться писать правильнымъ почеркомъ и, сдѣлавшись учителями, не въ состояніи были надлежащимъ образомъ обучать этому и учениковъ начальныхъ училищъ. Въ настоящее время эти предметы преподаются правильно въ Вымыслинской учительской семинаріи, и воспитанники ея двухъ послѣднихъ выпусковъ и сами пишутъ правильно, и правильно ведутъ дѣло преподаванія чистописанія и рисованія.

Во всѣхъ женскихъ училищахъ, въ Плоцкомъ и Липновскомъ общихъ православныхъ училищахъ, гдѣ преподають учительницы, ученицы обучаются рукодѣлю: вязанію крючкомъ и на спицахъ, вышиванію по канвѣ буквъ и узоровъ, штопанію и шитью бѣлья. Въ этихъ предметахъ вполне удовлетворительные успѣхи оказываютъ ученицы Плоцкаго 2-хкласснаго и Липновскаго однокласнаго женскаго училищъ.

Законъ Божій римско-католическаго исповѣданія въ городскихъ училищахъ преподають ксендзы-законоучители, а въ сельскихъ -- сами учителя. Законъ Божій православнаго исповѣданія преподается въ городскихъ училищахъ мѣстными православными священниками по утвержденной Св. Синодомъ программѣ.

Ученики православныхъ училищъ обучаются церковно-славянскому языку. Обученіе этому предмету начинается обыкновенно на второмъ году, когда дѣти пріобрѣтуть нѣкоторый навыкъ въ русскомъ чтеніи. Сначала они читають наиболѣе употребительныя молитвы, потомъ Св. Евангеліе, часословъ и псалтырь и упражняются въ переводахъ съ церковно-славянскаго языка на русскій.

Въ большинствѣ евангелическихъ религіозныхъ училищъ (канторовъ) мальчики обучаются русскому письму и чтенію, но безъ всякаго пониманія; большинство же дѣвочекъ вовсе не обучается русскому языку; къ разговорной рѣчи дѣти не пріучены.

Во всѣхъ почти училищахъ ученики обучаются пѣнію. Этотъ предметъ наиболѣе удовлетворительно поставленъ въ православныхъ и нѣкоторыхъ евангелическихъ училищахъ. Большинство дѣтей, обучающихся въ православныхъ училищахъ, участвуетъ въ церковныхъ хорахъ въ воскресные и праздничные дни и, по приглашенію законоучителей, прислуживаетъ въ алтарѣ.

Учащіеся другихъ исповѣданій поють народный гимнъ и другія пѣсни, помѣщенные въ сборникахъ, одобренныхъ ученымъ комитетомъ Министерства Народнаго Просвѣщенія.

Почти во всѣхъ сельскихъ училищахъ занимались въ отчетномъ году гимнастикой: эти занятія состояли въ вольныхъ и порядковыхъ движе-

ніяхъ. Въ городскихъ же училищахъ, кромѣ того, занимались и военной гимнастикой.

Поведеніе учащихся въ начальныхъ училищахъ въ отчетномъ году вообще удовлетворительно. Учителя почти во всѣхъ училищахъ обращали должное вниманіе не только на то, чтобы дѣти не дрались, не ругались, не воровали другъ у друга вещей, но и слѣдили за тѣмъ, чтобы они являлись въ училище по возможности опрятнѣе, умытыми и причесанными и держали свои учебныя пособія въ надлежащей чистотѣ и порядкѣ.

Санитарное состояніе большей части сельскихъ училищъ не можетъ быть признано удовлетворительнымъ. Многіе дома совершенно не приспособлены для многочленныхъ училищъ: дѣтямъ нерѣдко приходится сидѣть не только въ тѣнотѣ, но иногда даже прямо на полу.

Воскресно-ремесленные училища. Неаккуратное посѣщеніе уроковъ учениками I-го и II-го отдѣленій воскресно-ремесленныхъ училищъ было причиной недостаточныхъ успѣховъ въ русскомъ языкѣ и ариметикѣ. Ученики I-го отдѣленія читаютъ и пишутъ слова на изученныя буквы и слоги; ученики II-го отдѣленія читаютъ статейки, помѣщенныя въ 1-й части учебной книги; и тѣ, и другіе читаютъ слабо; ученики III-го отдѣленія читаютъ и пересказываютъ статьи, помѣщенныя во 2-й части учебной книги. Письменныя работы (списываніе съ книги и диктовка) исполняются небрежно и неправильнымъ почеркомъ, но внимательно просматриваются учителями, которые принимаютъ со своей стороны всѣ мѣры для того, чтобы поднять успѣхи учениковъ.

По ариметикѣ ученики I-го отдѣленія рѣшали задачи и численные примѣры въ предѣлѣ 100; ученики II-го отдѣленія производили сложеніе и вычитаніе надъ многозначными числами, а ученики III-го отдѣленія—все четыре дѣйствія надъ тѣми же числами.

Законъ Божій преподается по учебнику ксендза Козловскаго.

Въ воскресно-коммерческомъ училищѣ обучается только 11 учениковъ, которые раздѣлены на 3 группы и составляютъ 3 отдѣленія. Ученики I-го и II-го отдѣленій читаютъ по-русски довольно правильно, съ пониманіемъ прочитаннаго; ученики III-го отдѣленія знаютъ, сверхъ того,

склоненія и спряженія, и ученики III-го отдѣленія — всю этимологию и синтаксисъ простого и сложнаго предложеній.

Письменные работы (списываніе съ книги, диктовка и грамматическія упражненія) удовлетворительны.

Изъ ариметики ученики I-го отдѣленія производятъ все 4 дѣйствія надъ многозначными числами; ученики II-го отдѣленія рѣшаютъ задачи на составныя именованныя числа и знаютъ простыя дроби; ученики III-го отдѣленія знакомы съ десятичными дробями и рѣшаютъ задачи на правила: тройное, товарищества, смѣшенія и процентовъ.

Изъ географіи ученики III-го отдѣленія прошли обзоръ всѣхъ частей свѣта.

По нѣмецкому языку ученики I-го и II-го отдѣленій упражняются въ переводахъ съ нѣмецкаго на русскій языкъ и обратно и усваиваютъ необходимыя правила изъ грамматики. Ученики III-го отдѣленія прошли систематическій курсъ грамматики нѣмецкаго языка.

Въ тюремномъ училищѣ въ теченіе отчетнаго года разновременно было 37 учащихся. Изъ оставшихся къ 1-му января 1900 года 2 чело-вѣкъ обвиняются: одинъ въ карманномъ воровствѣ, другой въ простой кражѣ. Для училища не имѣется ни особой классной комнаты, ни классной мебели; занятія происходятъ въ камерѣ ихъ заключенія; письменные матеріалы, какъ то: бумага, перья, чернила и карандаши закономъ запрещены; обученіе письму учитель ведетъ по аспидной доскѣ.

Еврейскія начальныя училища. Въ Плоцкомъ двухклассномъ еврейскомъ училищѣ преподаваніе всѣхъ предметовъ ведется вполне согласно съ программой, утвержденной Министромъ Народнаго Просвѣщенія 31-го мая 1869 года. Въ одноклассныхъ еврейскихъ училищахъ обученіе ведется въ томъ же объемѣ, какъ и въ одноклассныхъ городскихъ начальныхъ училищахъ; учащіеся въ еврейскихъ начальныхъ училищахъ оказываютъ вполне удовлетворительные успѣхи.

Еврейскія вѣроисповѣдныя школы (хедеры). Въ большинствѣ еврейскихъ вѣроисповѣдныхъ школъ (хедеровъ) обученіе русскому языку ограничивается механическимъ чтеніемъ, безъ всякаго пониманія не только содержа-

нія прочитанного, но даже смысла отдѣльныхъ словъ. Въ этомъ отноше-
 нии лучше поставлены тѣ хедеры, въ которыхъ русскій языкъ пре-
 подають начальные учителя и некоторые „талмуд-торы“, въ послѣднихъ
 вознагражденіе учителя за преподаваніе русскаго языка доходитъ до
 300 рублей въ годъ при квартирѣ съ отопленіемъ. Во многихъ хедерахъ
 преподаватели русскаго языка получаютъ лишь отъ 1 руб. 50 коп. до
 3-хъ рублей въ мѣсяцъ за два ежедневныхъ часовыхъ урока, т-е. отъ
 2½ до 5 коп. за урокъ. Преподавать русскій языкъ за такое незначи-
 тельное вознагражденіе берутся мальчики, окончившіе курсъ двухкласс-
 ныхъ и одноклассныхъ еврейскихъ училищъ. Такіе преподаватели от-
 носятся къ принятой на себя обязанности формально и неумѣло и
 неаккуратно являются на уроки.

Меламеды, содержащіе хедеры, мало интересуются успѣхами учени-
 ковъ въ русскомъ языкѣ, и потому для нихъ безразлично, аккуратно
 или неаккуратно явится учитель на эти уроки. Вообще эти училища
 нуждаются въ коренномъ преобразованіи.

Помѣщенія большинства хедеровъ тѣсны и грязны. Нерѣдко въ
 классной комнатѣ помѣщается одежда, посуда и другія вещи меламеда,
 а въ передней часто устраивается кухня, изъ которой проникаютъ въ
 классъ разные испаренія, дѣлающія невозможнымъ воздухъ и безъ того
 не отличающійся особенной свѣжестью.

Частныя учебныя заведенія 2-го и 3-го разрядовъ. Обученіе въ учили-
 щахъ 2-го разряда ведется согласно съ программами, утвержденными
 для женскихъ гимназій Варшавскаго Учебнаго Округа, и по тѣмъ учеб-
 никамъ, которые приняты въ женскихъ гимназіяхъ. Содержательницы
 этихъ училищъ относятся къ исполненію своихъ обязанностей вполне
 добросовѣстно, и успѣхи ученицъ поэтому вполне удовлетворительны.

Большинство частныхъ учебныхъ заведеній 3-го разряда, въ учебно-
 воспитательномъ отношеніи, находится въ удовлетворительномъ состояніи.
 Предметы въ этихъ училищахъ проходятся въ надлежащей полнотѣ,
 ежедневныя занятія производятся по утвержденному расписанію уроковъ.

При первоначальномъ обученіи грамотѣ применяется звуковой методъ.

Вообще во всѣхъ частныхъ училищахъ 3-го разряда, особенно же женскихъ, замѣчается стремленіе содержательницъ этихъ учебныхъ заведеній представить ихъ публикѣ училищами 2-го разряда (пансіонами), приготавливающими дѣтей въ соответственные классы гимназій.

Вслѣдствіе этого, отдѣленія этихъ училищъ (вступительное, первое, второе и третье) фактически превращены въ подготовительный, первый, второй и третій классы гимназій и помѣщены въ отдѣльныхъ комнатахъ съ отдѣльными учительницами, несмотря на незначительное число ученицъ въ этихъ отдѣленіяхъ (8—14).

Санитарное состояніе большинства частныхъ учебныхъ заведеній и содержаніе оныхъ вполне удовлетворительно. Для всѣхъ этихъ училищъ имѣются удобныя помѣщенія; содержатся они чисто; число дѣтей никогда не бываетъ велико.

в) Библіотеки, книжныя лавки, типографіи и проч.

Кромѣ частныхъ польскихъ бібліотекъ, существующихъ въ городѣ Плоцкѣ, при Губернскомъ Правленіи находится русская публичная бібліотека, которая къ 1-му января 1899 года заключала въ себѣ книгъ и періодическихъ изданій 1,676 названій, въ 3,693 томахъ, цѣною въ 5,702 руб. 89 коп.

Въ отчетномъ году приобрѣтено книгъ и журналовъ 185 названій, въ 347 томахъ, на сумму 195 руб. 12 коп. и газетъ на сумму 64 руб. 77 коп. съ пересылкой. Затѣмъ, къ 1-му января 1900 года числится по каталогу книгъ и періодическихъ изданій 1,861 названіе, въ 4,039 томахъ, на сумму 5,898 руб. 1 коп.

Въ началѣ отчетнаго года въ бібліотекѣ состояло: 44 годовыхъ члена и 18 мѣсячныхъ подписчиковъ; въ теченіе года пришло: 23 члена и 54 подписчика и вышло: 23 члена и 44 подписчика. Затѣмъ, къ 1-му января 1900 года состоятъ: 44 годовыхъ члена и 28 подписчиковъ.

Въ отчетномъ году поступило 4,124 требованія на книги и 1,441 на періодическія изданія, а всего 5,565.

Средства, которыми располагала библиотека въ отчетномъ году, были слѣдующія:

1) Остатка отъ 1898 года	22 р. 94 к.
2) Получено пособія за 1899 годъ	300 » — »
3) Членскихъ взносов	192 » 50 »
4) Мѣсячной платы	106 » — »
5) Входной платы	— » 10 »
6) За абонементныя книжки	1 » 90 »
7) Поступило залоговъ	60 » — »

Всего поступило 683 р. 44 к.

Изъ этой суммы въ теченіе года произведены слѣдующіе расходы:

1) Вознагражденія бібліотекарю и при- слугѣ	180 р. — к.
2) Наградныхъ имѣ же	30 » — »
3) За книги и журналы	195 » 12 »
4) Уплачено за газеты съ пересылкой	64 » 77 »
5) За письменные матеріалы	4 » 89 »
6) Мелкіе расходы	— » 60 »
7) За керосинъ и свѣчи	22 » 79 »
8) За переплетъ книгъ	68 » 89 »
9) Выдано залоговъ	78 » — »

Итого израсходовано 627 р. 6 к.

Затѣмъ къ 1-му января 1900 года имѣется въ остаткѣ 56 р. 38 к. и процентовъ за 1899 годъ 2 руб. 20 коп., а всего 58 руб. 58 коп., въ томъ числѣ 18 руб. залоговъ. Кромѣ того, бібліотеки имѣются при гимназіяхъ—мужской и женской, при офицерскихъ собраніяхъ 1-го и 2-го Стрѣлковыхъ полковъ, при 46-мъ драгунскомъ Переяславскомъ полку: при офицерскомъ собраніи одна, при эскадронахъ 6 и лазаретѣ 1, бібліо-текъ-читалень 4. Книжныхъ лавокъ въ гор. Плоцкѣ имѣется пять, пре-имущественно съ учебниками для гимназій и городскихъ училищъ, но въ нихъ есть книги и на другихъ языкахъ, большей частью на польскомъ.

Въ уѣздныхъ городахъ имѣются: въ Млавѣ типографія 1, литографій, принадлежащихъ 18-му драгунскому и 6-му казачьему полкамъ, 2, фотографій 2, книжныхъ лавокъ 2, библиотекъ-читалень, принадлежащихъ упомянутымъ полкамъ, 2, общественному городскому собранію 1, Вольскому 1 и городскому училищу 1. Въ гор. Серпецѣ 2 библиотекы: при 48-мъ драгунскомъ Украинскомъ полку и 22-й конно-артиллерійской батарее, фотографій 2, литографій 1 при Уѣздномъ Управленіи, книжныхъ лавокъ 2 въ городѣ и 2 въ уѣздѣ: въ пос. Раціонжѣ и пос. Журоминѣ. Въ гор. Цѣхановѣ 3 книжныхъ лавки, 1 библиотека-читальня Бесекерской, фотографій 1, типо-литографій 1. Въ гор. Рыпинѣ 1 книжная лавка и 1 фотография. Въ гор. Лишно 1 фотография, 1 типография и 3 книжныхъ лавки. Въ гор. Праснышѣ литографій 2: при Уѣздномъ Управленіи и 30-мъ пѣхотномъ Полтавскомъ полку и 1 книжная лавка. Затѣмъ, въ Плоцкѣ при Губернскомъ Правленіи имѣется типографія съ литографіей и цинкографіей, 5 типографій, принадлежащихъ частнымъ лицамъ, фотографій 3, литографскихъ станковъ, принадлежащихъ воинскимъ лицамъ, воинскому начальнику и казенной Палатѣ, 9.

VI.

К р е с т ь я н с к о е д ѣ л о.

О ходѣ крестьянскаго дѣла въ Плоцкой губерніи за 1899 годъ.

По добровольнымъ сдѣлкамъ.

Къ 1-му января 1899 года въ производствѣ комиссаровъ по крестьянскимъ дѣламъ оставалось добровольныхъ сдѣлокъ 197 *). Въ томъ числѣ: *а)* незасвидѣтельствованныхъ 5 и *б)* засвидѣтельствованныхъ, но не представленныхъ въ Губернское Присутствіе, 192.

Въ теченіе 1899 года представлено комиссарамъ добровольныхъ сдѣлокъ для засвидѣльствованія 38.

Такимъ образомъ, комиссарамъ въ 1899 году предстояло: *а)* засвидѣльствовать сдѣлокъ 43 и *б)* засвидѣльствованныхъ представить въ Присутствіе 235.

Изъ сего числа въ 1899 году комиссарами: *а)* засвидѣльствовано сдѣлокъ 43 и *б)* по засвидѣльствованіи представлено въ Губернское Присутствіе 112.

Затѣмъ, къ 1-му января 1900 года въ производствѣ комиссаровъ осталось сдѣлокъ 123; въ томъ числѣ: *а)* незасвидѣльствованныхъ 1 и *б)* засвидѣльствованныхъ, но не представленныхъ въ Губернское Присутствіе, 122.

Къ 1-му января 1899 года въ производствѣ Губернскаго Присутствія оставалось добровольныхъ сдѣлокъ 144; въ томъ числѣ: *а)* неутвержденныхъ 27, *б)* утвержденныхъ, но по которымъ не было сдѣлано постановленій по ст. 2,800 Постановленій Учредительнаго Комитета объ

*) Въ томъ числѣ 5 сдѣлокъ, возвращенныхъ комиссарамъ изъ Губернскаго Присутствія въ 1899 г.

исправлені актовъ земельного владѣнія крестьянъ, 56 и *в)* по коимъ были постановлены означенныя рѣшенія, но самыя сдѣлки и документы, къ нимъ относящіеся, не были представлены въ Земскій Отдѣлъ, 61.

Въ теченіе 1899 года комиссарами представлено засвидѣтельство-ванныхъ добровольныхъ сдѣлокъ 112.

Такимъ образомъ, Губернскому Присутствію въ теченіе 1899 года предстояло: *а)* утвердить сдѣлокъ 139, *б)* постановить опредѣленій, на основаніи ст. 2,800 Постановленій Учредительнаго Комитета объ исправленіи актовъ земельного владѣнія крестьянъ, 195 и *в)* представить въ Земскій Отдѣлъ утвержденныхъ сдѣлокъ съ копіями означенныхъ опредѣленій 256.

Изъ сего числа въ теченіе 1899 года Губернскимъ Присутствіемъ: *а)* утверждено сдѣлокъ 63, *б)* постановлено опредѣленій, на основаніи ст. 2,800 Постановленій Учредительнаго Комитета объ исправленіи актовъ земельного владѣнія крестьянъ, 66, *в)* представлено въ Земскій Отдѣлъ добровольныхъ сдѣлокъ вмѣстѣ съ копіями означенныхъ постановленій 92 и *г)* возвращено комиссарамъ для дополненій неутвержденныхъ сдѣлокъ 4.

Затѣмъ, къ 1-му января 1900 года въ Губернскомъ Присутствіи осталось сдѣлокъ 160; въ томъ числѣ: *а)* неутвержденныхъ 77, *б)* утвержденныхъ, по коимъ не постановлены рѣшенія объ исправленіи актовъ земельного владѣнія крестьянъ, 51 и *в)* по коимъ постановлены означенныя опредѣленія, но самыя сдѣлки и копіи опредѣленій не представлены въ Земскій Отдѣлъ, 32.

По опредѣленію крестьянскихъ сервитутовъ.

І. Опредѣленіе вида и размѣра сервитутовъ.

1) Въ теченіе 1899 года комиссарами постановлено рѣшеній о точномъ опредѣленіи вида и размѣра сервитутовъ по 2 селеніямъ.

2) Въ Плоцкомъ Губернскомъ по крестьянскимъ дѣламъ Присутствіи къ 1-му января 1899 года неразмѣренныхъ апелляціонныхъ жалобъ на рѣшенія комиссаровъ о точномъ опредѣленіи различныхъ сер-

витутовъ оставалось 2. Въ теченіе года поступило апелляціонныхъ жалобъ по 3 селеніямъ.

Изъ сего числа въ теченіе 1899 г. разрѣшено жалобъ по 1 селенію.

II. Исправленіе ликвидаціонныхъ таблицей и данныхъ, вслѣдствіе точнаго опредѣленія вида и размѣра сервитутовъ.

1) Въ теченіе 1899 года комиссарами сдѣлано представленій въ Губернское Присутствіе объ исправленіи ликвидаціонныхъ таблицей и данныхъ, вслѣдствіе вошедшихъ въ законную силу рѣшеній о точномъ опредѣленіи вида и размѣра сервитутовъ, по 1 селенію.

2) Въ Губернскомъ Присутствіи: а) къ 1-му января 1899 года оставалось представленій комиссаровъ объ исправленіи ликвидаціонныхъ таблицей и данныхъ, вслѣдствіе постановленныхъ ими рѣшеній о точномъ опредѣленіи сервитутовъ и постановленій о томъ же предметѣ, состоявшихся въ Губернскомъ Присутствіи во II-й инстанціи, по которымъ не было сдѣлано Присутствіемъ постановленій о внесеніи въ ликвидаціонныя таблицы и данныя дополнительныхъ надписей, по 2 селеніямъ; б) поступило въ теченіе 1899 года представленій комиссаровъ по 1 селенію и в) состоялось въ теченіе 1899 г. постановленій Губернскаго Присутствія о точномъ опредѣленіи вида и размѣра сервитутовъ во II-й инстанціи по 1 селенію.

Всего Губернскому Присутствію предстояло постановить рѣшеній о внесеніи въ ликвидаціонныя таблицы и данныя дополнительныхъ надписей по 22 селеніямъ. Въ теченіе 1899 года постановлено Губернскимъ Присутствіемъ рѣшеній о внесеніи дополнительныхъ надписей въ ликвидаціонныя таблицы и данныя по 1-му селенію. Сверхъ того, къ 1-му января 1899 года оставалось такихъ же рѣшеній, по которымъ дополнительные надписи не были еще представлены въ Земскій Отдѣлъ, по 10 селеніямъ.

Всего Губернскому Присутствію предстояло представить въ Земскій Отдѣлъ дополнительныхъ надписей о точномъ опредѣленіи вида и размѣра сервитутовъ по 11 селеніямъ.

3) Затѣмъ, къ 1-му января 1900 года въ Губернскомъ Присутствіи остается: а) дѣлъ по жалобамъ на рѣшенія комиссаровъ по 4 селеніямъ, б) о точномъ опредѣленіи сервитутовъ, по которымъ состоялись окончательныя рѣшенія въ I-й и II-й инстанціяхъ, по которымъ не сдѣлано Губернскимъ Присутствіемъ постановленій о внесеніи дополнительныхъ надписей въ ликвидационныя таблицы и данныя, по 21 селенію и в) дѣлъ, по которымъ состоялись рѣшенія о внесеніи въ таблицы и данныя дополнительныхъ надписей, но по коимъ надписи еще не представлены въ Земскій Отдѣлъ, по 11 селеніямъ.

О движеніи дѣлъ по рѣшенію споровъ, возникшихъ при межеваніи и ограниченіи крестьянскихъ земель (от. 592 Постановленій Учредительнаго Комитета).

У комиссаровъ къ 1-му января 1899 года оставалось неразрѣшенныхъ дѣлъ по 85 спорамъ.

Въ теченіе 1899 года возникло дѣлъ 245, а всего комиссарамъ предстояло въ 1899 году разрѣшить дѣлъ 330; въ теченіе отчетнаго 1899 года разрѣшено 278; затѣмъ, къ 1-му января 1900 года осталось неразрѣшенныхъ дѣлъ по 52 спорамъ.

Въ Губернскомъ Присутствіи къ 1-му января 1899 года оставалось на разрѣшенныхъ жалобъ по 53 спорамъ; въ теченіе 1899 года поступило дѣлъ по апелляціоннымъ жалобамъ на рѣшенія комиссаровъ 62.

Всего въ теченіе года Губернскому Присутствію предстояло постановить рѣшеній по 114 спорамъ; въ теченіе 1899 года постановлено рѣшеній по 29 спорамъ; къ 1-му января 1900 года осталось неразрѣшенныхъ дѣлъ по 85 спорамъ.

По разбору споровъ о нарушеніи и превышеніи правъ на сервитуты (от. 2,966 Постановленій Учредительнаго Комитета и Высочайшее повелѣніе 4-го мая 1876 года).

Къ 1-му января 1899 года въ производствѣ комиссаровъ оставалось дѣлъ по жалобамъ на сервитутныя правонарушенія 136; къ сему

числу въ отчетномъ году поступило 253; такимъ образомъ въ 1899 году комиссарамъ предстояло разрѣшить жалобъ 389; въ томъ числѣ: *а)* поданныхъ владѣльцами имѣній 147 и *б)* поданныхъ крестьянами 242.

Изъ сего числа въ отчетномъ году комиссарами разрѣшено жалобъ 275; затѣмъ, къ 1-му января 1900 года осталось неразрѣшенныхъ жалобъ 114; въ томъ числѣ: *а)* поданныхъ владѣльцами имѣній 42 и *б)* поданныхъ крестьянами 72.

Въ Губернскомъ Присутствіи къ 1-му января 1899 года оставалось неразрѣшенныхъ жалобъ 74.

Въ теченіе 1899 года поступило жалобъ 88 и вслѣдствіе отмѣны постановленій Губернскаго Присутствія Правительствующимъ Сенатомъ 3.

Такимъ образомъ, въ теченіе 1899 года Губернскому Присутствію предстояло разсмотрѣть жалобъ 165; въ томъ числѣ: *а)* поданныхъ владѣльцами имѣній 40 и *б)* поданныхъ крестьянами 125. Въ теченіе 1899 года Губернскимъ Присутствіемъ разрѣшено жалобъ 113. Затѣмъ къ 1-му января 1900 года осталось жалобъ 52; въ томъ числѣ: поданныхъ крестьянами 34 и владѣльцами имѣній 18.

О движеніи дѣлъ объ ошибкахъ, вкравшихся въ ликвидаціонныя табели и данныя (от. 3,215 Постановленій Учредительнаго Комитета и Высочайшее повелѣніе 2-го мая 1873 года) и по внесенію въ табели и данныя дополнительныхъ надписей по сему предмету (от. ст. 2,800 и 2,874 Постановленій Учредительнаго Комитета).

У комиссаровъ къ 1-му января 1899 года неразрѣшенныхъ дѣлъ было 2; въ теченіе 1899 года возникло дѣлъ 9; такимъ образомъ, въ 1899 году предстояло къ разслѣдованію и разрѣшенію 11 дѣлъ.

Въ теченіе 1899 года постановлено рѣшеній 1 и составлено протоколовъ изслѣдованія съ заключеніями 6, всего 7 и осталось неразрѣшенныхъ къ 1-му января 1900 года 4 дѣла.

Въ Губернскомъ Присутствіи: *а)* по разсмотрѣніи дѣлъ объ ошибкахъ, вкравшихся въ ликвидаціонныя табели и данныя, къ 1-му января 1899 года оставалось неразрѣшенныхъ дѣлъ 3; въ теченіе 1899 года

поступило 14; въ теченіе 1899 года предстояло къ разрѣшенію 17; разрѣшено 10 и къ 1-му января 1900 года осталось неразрѣшенныхъ дѣлъ 7, б) по составленію опредѣленій о внесеніи дополнительныхъ надписей въ ликвидационныя таблицы и данныя, на основаніи полученныхъ на то разрѣшеній Земскаго Отдѣла. Къ 1-му января 1899 года осталось дѣлъ 5 *); въ теченіе 1899 года поступило дѣлъ 3; въ теченіе года предстояло къ разрѣшенію 8; разрѣшено 5 и осталось неразрѣшенныхъ 3.

О лѣсномъ хозяйствѣ.

	Число дѣлъ.	Число имѣній.
1) Къ 1-му января 1899 года въ производствѣ комиссаровъ по крестьянскимъ дѣламъ находилось лѣсохозяйственныхъ плановъ	6	5
Въ томъ числѣ: а) неповѣренныхъ плановъ	—	—
б) Повѣренныхъ, но не представленныхъ въ Губернское Присутствіе	6	—
2) Въ теченіе 1899 года представлено комиссарамъ для повѣрки плановъ	8	6
3) Такимъ образомъ, комиссарамъ предстояло повѣрять плановъ	8	—
4) Въ теченіе 1899 года комиссарами: повѣрено плановъ на мѣстѣ	8	—
5) Изъ числа повѣренныхъ плановъ:		
а) признано составленными сходно съ натурою	8	—
б) признано составленными не сходно съ натурою и возвращено владѣльцамъ	1	—
6) Изъ числа признанныхъ составленными сходно съ натурою представлено въ Губернское Присутствіе	9	—
7) Затѣмъ, къ 1-му января 1900 года осталось въ производствѣ у комиссаровъ	4	2

*) Въ отчетѣ за 1898 годъ ошибочно было показано 4 дѣла.

Въ томъ числѣ:	Число дачъ.	Число имѣній.
а) неповѣренныхъ	—	—
б) повѣренныхъ, но не представленныхъ въ Губернское Присутствіе	4	—

Къ 1-му января 1899 года въ производствѣ Губернскаго Присутствія находилось лѣсохозяйственныхъ плановъ повѣренныхъ, но не представленныхъ въ Земскій Отдѣлъ, по 5 дачамъ.

Къ сему числу въ теченіе 1899 года вновь поступило отъ комиссаровъ повѣренныхъ ими плановъ по 9 дачамъ.

Такимъ образомъ, въ 1899 году Губернскому Присутствію предстояло разсмотрѣть плановъ по 9 дачамъ.

Изъ сего числа въ 1899 году разсмотрѣно плановъ по 3 дачамъ.

Изъ числа разсмотрѣнныхъ плановъ признано подлежащими утвержденію по 2 дачамъ и не подлежащими утвержденію по 1 дачѣ.

Изъ числа всѣхъ признанныхъ подлежащими утвержденію представлено въ Земскій Отдѣлъ по 4 дачамъ.

Затѣмъ, къ 1-му января 1900 года осталось въ Губернскомъ Присутствіи плановъ по 9 дачамъ.

Въ томъ числѣ: неразсмотрѣнныхъ по 6 дачамъ и разсмотрѣнныхъ, но не представленныхъ въ Земскій Отдѣлъ, по 3 дачамъ.

Со времени изданія закона 31-го декабря 1875 года Губернскимъ Присутствіемъ представлено въ 6. Временную Комиссію и Земскій Отдѣлъ на утвержденіе плановъ по 309 дачамъ, входящимъ въ составъ 144 имѣній.

Изъ сего числа 6. Временною Комиссією и Земскимъ Отдѣломъ: а) утверждено и прислано для введенія въ дѣйствіе по 204 дачамъ, входящимъ въ составъ 98 имѣній, б) отказано въ утвержденіи и потребованы дополнительныя свѣдѣнія по 105 дачамъ, входящимъ въ составъ 44 имѣній.

Изъ числа возвращенныхъ Земскимъ Отдѣломъ плановъ введено въ дѣйствіе по 201 дачѣ, входящимъ въ составъ 95 имѣній. Постановлено

опредѣленій по ст. 2,800 Постановленій Учредительнаго Комитета объ исправленіи ликвидационныхъ табелей по 193 дачамъ.

По разверстанію земель и раздѣлу общихъ настибницъ.

У комиссаровъ.

	По разверстанію чернозёмныхъ земель.	По раздѣлу общихъ насти- бницъ.
1) Къ 1-му января 1899 года осталось въ про- изводствѣ комиссаровъ проектовъ:		
а) не разсмотрѣнныхъ	—	2
б) введенныхъ въ дѣйствіе, но не представлен- ныхъ въ Губернское Присутствіе	1	1
2) Въ теченіе 1899 года вновь представлено ко- миссарамъ проектовъ	—	1
Такимъ образомъ, въ 1899 году комиссарамъ всего предстояло разсмотрѣть	—	1
Изъ сего числа разсмотрѣно и утверждено	—	1*)
Изъ числа проектовъ, введенныхъ въ дѣйствіе, представлено въ Губернское Присутствіе	—	—
Затѣмъ, къ 1-му января 1900 года осталось въ производствѣ комиссаровъ проектовъ:		
а) не разсмотрѣнныхъ	—	2
б) разсмотрѣнныхъ, но не введенныхъ въ дѣйствіе	—	1
в) введенныхъ въ дѣйствіе, но не представлен- ныхъ въ Губернское Присутствіе для исправленія та- белей и данныхъ	1	1
Со времени изданія Высочайше утвержденныхъ 29-го декабря 1875 года правилъ, комиссарамъ всего было представлено проектовъ	40	74
Въ томъ числѣ заявленій отъ крестьянъ	1	6
Изъ означеннаго числа къ 1-му января 1899 года утверждено проектовъ	16	40
Введено въ дѣйствіе	16	33
Въ томъ числѣ по заявленію отъ крестьянъ	—	1

*) Этотъ проектъ, касающійся селенія Гоцлаво, Плоцкаго уѣзда, обжалованъ въ Губернское При-
сутствіе въ апелляціонномъ порядкѣ.

На основаніи введенныхъ въ дѣйствіе проектовъ: Морга. Преиы.

а) общее пространство разверстанной въ уѣздахъ череполосной земли составляло 676 134

Изъ сего числа отведено въ собственность крестьянъ 464 8

б) общее пространство раздѣленныхъ общихъ пастбищъ составляло 2,410 169

Изъ сего числа отведено въ собственность крестьянъ 881 117

Въ Губернскомъ Присутствіи такихъ дѣлъ въ 1899 году возникло 1 по раздѣлу общаго пастбища въ селеніи Гоцлово, Плоцкаго уѣзда, которое къ 1-му января 1900 года осталось не разрѣшеннымъ.

О числѣ гминь.

Къ 1-му января 1899 года въ Плоцкой губерніи было 95 гминь; въ теченіе отчетнаго года никакихъ перемѣнъ въ составѣ гминь не произошло и къ 1-му января 1900 года состоитъ столько же гминь, которыя по населенности своей подраздѣляются слѣдующимъ образомъ: 17 гминь съ населеніемъ отъ 2-хъ до 4-хъ тысячъ душъ, 39 отъ 4-хъ до 6-ти тысячъ душъ и 39 свыше 6-ти тысячъ душъ.

О числѣ дѣлъ, возбужденныхъ комиссарами на основаніи Высочайшаго повелѣнія 6-го августа 1876 года.

1) Къ 1-му января 1899 г. у комиссаровъ оставалось такихъ дѣлъ 7.

2) Въ теченіе 1899 года комиссарами было обнаружено случаевъ неправильности отчужденія и дробленія крестьянскихъ усадебъ 8.

3) Такимъ образомъ, комиссарамъ предстояло возбудить въ гминныхъ судахъ исковъ по 15 дѣламъ.

Изъ сего числа въ 1899 г. комиссарами возбуждено исковъ по 8 дѣламъ.

Затѣмъ, къ 1-му января 1900 года осталось дѣлъ, по которымъ не было возбуждено исковъ, 7.

Изъ числа исковъ, возбужденныхъ комиссарами, гминными судами въ теченіе 1899 года разрѣшено 8, изъ коихъ 5 удовлетворено, а по 3 дѣламъ оставлено безъ удовлетворенія.

Ссудо-сберегательныя кассы.

Дѣйствія ссудо-сберегательныхъ кассъ за 1899 годъ представляются въ слѣдующемъ видѣ:

Наименованіе приходныхъ и расходныхъ суммъ.	По ссудо-сберегательнымъ кассамъ.					Итого по всѣмъ кас- самъ къ 1-му января 1900 года.						
	На средства Правитель- ства.	Дѣйствующій ка- питаль, образо- вавшійся отъ прибылей Прави- тельственного капитала, по пе- ренесеніи его въ другую гмину.	На общест- венныя сред-									
	Р	У	В	Л	И		К	О	П	Ъ	Й	К
Поступило на приходъ:												
Основнаго капитала	19539	24	39488	16	26340	70 ³ / ₄	85368	10 ³ / ₄				
Пожертвованій въ пользу кассъ	»	»	2	»	»	»	2	»				
Чистой прибыли, образовавшейся къ 1-му января отчетнаго года	25327	31 ¹ / ₂	120643	86	96455	58 ¹ / ₄	242426	75 ³ / ₄				
Вклады безпроцентныя:												
Процентовъ, невыплаченныхъ кассою по вкладамъ къ 1-му января отчетна- го года	6034	79	18262	54 ¹ / ₂	10605	86	34903	19 ¹ / ₂				
Вклады, принятыхъ на храненіе	»	»	14	»	676	35	690	35				
Вклады для приращенія процентами:												
Отъ частныхъ лицъ	10772	18 ¹ / ₂	278271	91 ¹ / ₂	135597	78	424641	88				
Штрафныхъ и друг. гминныхъ суммъ . . .	25795	20	49047	47	9434	35	84277	2				
Суммъ, принадлежащихъ малолѣтнимъ . .	21514	23	40814	49 ¹ / ₂	25582	17	87910	89 ¹ / ₂				
Уплата по ссудамъ	121502	»	347233	20	204816	34	673551	54				
Процентовъ	14036	93 ¹ / ₂	38263	33 ¹ / ₂	20867	79	73168	6				
Пени	157	71	659	43	326	9	1143	28				
Итого	346685	60¹/₂	933000	46	530503	2	1810189	8¹/₂				
Выведено въ расходъ:												
Выдано ссудъ	299594	»	813279	20	462025	39 ¹ / ₂	1574898	59 ¹ / ₂				
Выдано процентныхъ вкладовъ	32117	66	75469	76	41934	98	149522	40				
Выплачено процентъ на таковыя вклады .	6133	17 ¹ / ₂	17132	6 ¹ / ₂	6782	65	30047	89				
Возвращено безпроцентныхъ вкладовъ, принятыхъ на храненіе	»	»	»	»	115	50	115	50				
Выдано на канцелярскія и другія на- добности	1147	12 ¹ / ₂	4451	53	3499	54	9098	19 ¹ / ₂				
Къ 1-му января текущаго года состоя- ло налицо	7693	64 ¹ / ₂	22667	76 ¹ / ₂	16114	95 ¹ / ₂	46476	36 ¹ / ₂				
Итого	346685	60¹/₂	933000	46	530503	2	1810189	8¹/₂				
Къ 1-му январю текущаго года состояло:												
Въ долгу за участниками кассы	178092	»	466046	»	257209	5 ¹ / ₂	901347	5 ¹ / ₂				
Процентовъ, невыплаченныхъ еще кас- сою по вкладамъ	6916	93	18920	74	11521	10	37358	77				
Чистой прибыли, образовавшейся въ от- четномъ году	6032	20 ¹ / ₂	16681	2 ¹ / ₂	9996	45	32709	68				

Межевое дѣло.

Межевые работы по измѣренію и отграниченію крестьянскихъ земель въ Плодской губерніи производились въ теченіе шести мѣсяцевъ съ 15-го апрѣля по 15-ое октября 1899 г. шестью штатными землебрами и двумя вольнонаемными. Въ теченіе сего времени межевые работы состояли въ производствѣ новаго измѣренія крестьянскихъ земель, въ дополненіи плановъ прежняго межеванія по согласованію ихъ съ Высочайше утвержденными правилами 9-го апрѣля 1881 года и исправленіи плановъ, какъ возвращенныхъ Земскимъ Отдѣломъ, такъ и не бывшихъ въ Земскомъ Отдѣлѣ, требующихъ дополнительнаго измѣренія; при чемъ новая съемка произведена въ 79 селеніяхъ на пространствѣ 6,462 дес. 1,389 саж., дополнительная съемка—въ 16 селеніяхъ 2,806 дес. 2,224 саж. и исправлено плановъ дополнительнымъ измѣреніемъ въ 10 селеніяхъ на пространствѣ 1,159 дес. 1,525 саж.

Кромѣ штатныхъ и вольнонаемныхъ землебровъ, состоящихъ при Губернскомъ Присутствіи, измѣреніемъ крестьянскихъ земель въ Плодской губерніи занимались пять частныхъ землебровъ, занятія которыхъ состояли въ отграниченіи земель, поступающихъ къ крестьянамъ по добровольнымъ соглашеніямъ за отказъ ихъ отъ сервитутовъ и за замѣнъ земель, при чемъ отграниченіе и измѣреніе ими произведено въ 33 селеніяхъ съ пространствомъ 1,827 дес. 1,143 саж.

Вышеупомянутое измѣреніе крестьянскихъ земель по уѣздамъ распредѣляется слѣдующимъ образомъ:

НАЗВАНІЕ У Ѣ З Д О В Ѣ.	Число селеній.		Измѣрено десятииъ.				Пройдено по окруж-нымъ ме-жевымъ жамъ.	Число поста-вленныхъ концевъ.
	Штатны-ми и вольнона-емными землеб-рами.	Частны-ми земле-брами.	Новой съемки.		Повѣрочный обходъ границъ.			
			Штатными и вольнона-емными землеб-рами.	Частны-ми земле-брами.	Число сле-деній.	Штатными и вольнонаем-ными земле-брами.	Штатными и вольнонаемными земле-брами.	
Въ Плодскомъ . .	15	3	1118 ¹ / ₂	94 ¹ / ₂	4	209	56313	978
» Линновскомъ . .	8	6	1032 ¹ / ₂	345 ¹ / ₂	2	243	43440	1071
» Рылицкомъ . .	14	10	627	199 ¹ / ₂	3	624 ¹ / ₂	75165	1188
» Серпедкомъ . .	10	4	901	178	3	700 ¹ / ₂	55869	912
» Млавскомъ . .	15	6	1445	446 ¹ / ₂	6	996 ¹ / ₂	83352	1784
» Цѣхановскомъ . .	4	»	293 ¹ / ₂	»	6	1006 ¹ / ₂	71603	804
» Праснышскомъ	13	4	1050	563 ¹ / ₂	2	186 ¹ / ₂	49855	1873
Всего . .	79	33	6462 ¹ / ₂	1827 ¹ / ₂	26	3966 ¹ / ₂	435598	8110

Затѣмъ, въ теченіе остальныхъ 6-ти мѣсяцевъ штатными и вольнонаемными землебрами составлено 72 плана и частными землебрами 33 плана, которые по уѣздамъ распредѣляются такъ:

НАЗВАНІЕ УѢЗДОВЪ.	Составлено плановъ.	
	Штатными и вольнонаемными землебрами.	Частными землебрами.
Въ Плоцкомъ	16	3
„ Липновскомъ	6	6
„ Рыпинскомъ	13	10
„ Серпецкомъ	8	4
„ Млавскомъ	12	6
„ Праснышскомъ	8	4
„ Цѣхановскомъ	9	„
Итого	72	33

Движеніе плановъ и межевыхъ документовъ въ Губернскомъ Присутствіи опредѣляется слѣдующимъ образомъ:

НАЗВАНІЕ УѢЗДОВЪ.	Къ 1-му января 1899 года оставалось плановъ съ межевыми документами.	Въ теченіе 1899 года поступило.	ИТОГО.	Изъ этого числа:	
				Представлено въ Земскій Отдѣль.	Возвращено въ уѣзды комиссарамъ.
Плоцкаго	8	24	32	7	1
Липновскаго	6	26	32	24	„
Рыпинскаго	10	22	32	20	2
Праснышскаго	9	16	25	6	„
Серпецкаго	10	22	32	21	1
Млавскаго	17	16	33	18	„
Цѣхановскаго	17	11	28	„	„
Всего	77	137	214	96	4



В Ъ Д О Ш О С Т Ъ

о состояніи римско-католической церкви за 1899 годъ.

Въ 1899 году было:

1) свѣтскаго духовенства разныхъ степеней . . . 216

2) монашествующихъ въ монастыряхъ:

а) священниковъ 5

б) клириковъ —

в) братьевъ-профессовъ 1

Итого . . . 6

3) Монахинь вмѣстѣ съ сестрами милосердія . . . 13

4) Искуса для монаховъ и монахинь нѣтъ.

5) Въ Плоцкой губерніи находится одна епархіальная семинарія въ гор. Плоцкѣ и въ ней было:

а) учителей 9

б) воспитанниковъ 78

6) Въ началѣ 1899 года въ духовномъ судѣ Плоцкой консисторіи было брачныхъ дѣлъ, оставшихся отъ 1898 года, переданныхъ разрѣшенію:

а) о расторженіи брака 1

б) о разлученіи супруговъ 5

Въ теченіе 1899 года поступило:

а) о расторженіи брака —

б) о разлученіи супруговъ 6

Разрѣшено въ 1899 году:

а) о расторженіи брака	1
б) о разлученіи супруговъ	4

Отказано по недостатку доказательствъ:

а) о расторженіи брака	—
б) о разлученіи супруговъ	3

Отказано по причинѣ неходатайства сторонъ:

а) о расторженіи брака	—
б) о разлученіи супруговъ	2

7) Присоединившихся изъ другихъ вѣроисповѣданій къ римско-католическому въ 1899 году было:

а) евреевъ, принявшихъ св. крещеніе	2
б) лютеранъ, присоединившихся	31

Въ 1899 году не было никакихъ жалобъ относительно нравственности народа и исполненія имъ своихъ религіозныхъ обязанностей.



ВЪДОМОСТЬ

о посѣвѣ и урожаѣ хлѣба въ Плоцкой губерніи

за 1899 г.

У ѣ з д ы .	П о с ѣ я н о ч е т в о						
	О з и м о й .		Я р о в о й .		О в с а .	Я ч м е н я .	Г р е ч и х а .
	П ш е н и - ц ы .	Р ж и .	П ш е н и - ц ы .	Р ж и .			
П л о ц к и й .							
На земляхъ владѣльческихъ . . .	8798	12820	"	24	11742	2666	666
" крестьянскихъ . . .	4698	14568	"	13	8261	2298 ^{1/2}	584
" городскихъ и другихъ	151	162	"	"	192	82	35
Итого . . .	13647	27550	"	37	20195	5046 ^{1/2}	1285
Л и п н о в с к и й .							
На земляхъ владѣльческихъ . . .	3919	20830	"	"	5609	3220	575
" крестьянскихъ . . .	3011	9955	"	297	5548	1824	732
" городскихъ и другихъ	67	1182	"	31	427	52	35
Итого . . .	6997	31967	"	328	11584	5096	1342
Р ы п и н с к и й .							
На земляхъ владѣльческихъ . . .	4341	12311	140	146	8739	1034	351
" крестьянскихъ . . .	2021	12339	"	549	5275	2455	1238
" городскихъ и другихъ	35	160	"	"	551	36	28
Итого . . .	6397	24810	140	695	14565	3525	1647
М л а в с к и й .							
На земляхъ владѣльческихъ . . .	2803	18860	80	470	8724	1664	1686
" крестьянскихъ . . .	1028	13525	"	150	5805	1130	1128
" городскихъ и другихъ	21	113	"	"	75	13	17
Итого . . .	3852	32498	80	620	14604	2807	2831
С е р п е ц к и й .							
На земляхъ владѣльческихъ . . .	3125	12992	30	"	6725	1591	800
" крестьянскихъ . . .	1897	9470	15	"	3578	730	398
" городскихъ и другихъ	73	518	"	"	174	36	.
Итого . . .	5095	22980	45	"	10477	2357	1198
П р а с н ы ш с к и й .							
На земляхъ владѣльческихъ . . .	4115	10725	3	92	6363	1073	1051
" крестьянскихъ . . .	2005	9285	2	50	3954	804	582
" городскихъ и другихъ	450	490	"	"	140	40	3
Итого . . .	6570	20500	5	142	10457	1917	1636
Ц ѣ х а н о в с к и й .							
На земляхъ владѣльческихъ . . .	10545	13605	"	30	13678	3250	716
" крестьянскихъ . . .	3003	6394	"	25	5310	1351	401
" городскихъ и другихъ	150	150	"	"	150	45	5
Итого . . .	13698	20149	"	55	19138	4646	1122
Всего въ губерніи	56256	180454	270	1877	101020	25394^{1/2}	11061
	236710		161919^{1/2}				

ВѢДОМОСТЬ

о фабрикахъ и заводахъ въ Плоцкой губерніи

за 1895 г.

РОДЪ ФАБРИКЪ и ЗАВОДОВЪ.	Губерскій городъ Площъ.		Заштатный городъ Вышегородъ.		Уездъ Пощы.		Число рабочихъ.	Городъ Млава.		Уездъ Млавскій.		Городъ Липно.		Заштатный городъ Добржинъ.							
	Число фабрикъ и заводовъ.	Сумма произво- дительности.	Число рабочихъ, Число фабрикъ и заводовъ.	Сумма произво- дительности.	Число рабочихъ, Число фабрикъ и заводовъ.	Сумма произво- дительности.		Число фабрикъ и заводовъ.	Сумма произво- дительности.	Число рабочихъ, Число фабрикъ и заводовъ.	Сумма произво- дительности.	Число рабочихъ, Число фабрикъ и заводовъ.	Сумма произво- дительности.	Число рабочихъ, Число фабрикъ и заводовъ.	Сумма произво- дительности.	Число рабочихъ.					
Чугуноглавные	2	29340	11																		
Жельзонглавные								1	2320	3	1	955	3								
Вискокурные								4	82533	35											
Ликерные	1	6680	7																		
Пиво и водоваренные	1	160	1	3500	1	2	55542	22	3	1800	7	1	340	2							
Уксусные	1	200	1																		
Смолскинадарные									1	600	3	1	310	1							
Козевенные									6	12750	25	2	1160	3	2	1588	6				
Кирпичные	2	17788	33		13	7326	32	4	2400	12	13	8180	37	3	2562	11	1	650	2		
Смексалазные																					
Свѣчные и мыловаренные	1	5568	2					1	8800	3											
Лесопильные											6	76235	116								
Маслобойные	4	2100	12	2800	8	23	4508	26	3	400	3	6	642	8	3	1830	7	2	800	2	
Брачные	1	1440	4					1	1110	3											
Земледѣльческихъ орудій	2	48225	71																		
Цементные	1	900	3		2	1200	6				2	568	3								
Кафельные	1	2770	10																		
Пробки и ваки	2	1381	2																		
Гильзы	1	300	4																		
Спичечные	1	950	15																		
Костельныхъ органовъ	1	6400	4																		
Цукорные																					
Мельницы паровыя	1	6064	9								1	8720	9								
водными						27	52449	41			23	25102	37	1	990	4					
вѣтрными			5	3300	5	137	60603	133	12	3000	24	95	32498	120	2	960	3	2	800	2	
Итого	23	124166	189	11	9600	14	204	184698	260	31	30860	80	155	239908	374	12	8865	34	5	2250	6

РОДЪ ФАБРИКЪ и ЗАВОДОВЪ.	Городъ Цѣхановъ.			Уѣздъ Цѣхановскій.			Всего въ губерніи.		
	Число фабрикъ и заводовъ.	Сумма произво- дительности.	Число рабочихъ.	Число фабрикъ и заводовъ.	Сумма произво- дительности.	Число рабочихъ.	Число фабрикъ и заводовъ.	Сумма произво- дительности.	Число рабочихъ.
Чугуноплавильные	»	»	»	»	»	»	2	23240	11
Желѣзоплавильные	»	»	»	»	»	»	5	14832	17
Винокуренные	»	»	»	1	10120	11	10	246833	71
Ликерные	»	»	»	»	»	»	1	6680	7
Пиво и медоваренные	1	24600	18	1	700	1	17	159052	82
Уксусные	»	»	»	»	»	»	2	260	2
Смолоскипидарные	»	»	»	»	»	»	2	910	4
Кожевенные	1	300	1	»	»	»	32	33458	72
Кирпичные	»	»	»	7	21645	42	95	88886	239
Свеклосахарные	»	»	»	3	1660174	1187	3	1660174	1187
Свѣчные и мыловаренные	»	»	»	»	»	»	3	15168	6
Лѣсопильные	»	»	»	3	22697	17	19	181006	239
Маслобойные	2	1000	4	»	»	»	77	23340	114
Крахмальные	»	»	»	»	»	»	2	2550	7
Земледѣльческихъ орудій	»	»	»	»	»	»	2	48225	71
Цементные	»	»	»	»	»	»	5	2668	12
Кафельные	»	»	»	»	»	»	1	2770	10
Пробокъ и ваекса	»	»	»	»	»	»	2	1380	2
Гильзы	»	»	»	»	»	»	1	300	4
Спичечные	»	»	»	»	»	»	1	950	15
Костельныхъ органовъ	»	»	»	»	»	»	1	6400	4
Цикорные	»	»	»	»	»	»	3	22500	32
Мельницы паровыя	1	44000	16	1	12389	6	6	80773	52
» водянныя	»	»	»	8	45640	21	149	199991	219
» вѣтряныя	5	750	5	68	19371	68	562	218849	628
Итого	10	70650	44	92	1792736	1353	1003	3041195	3169

ВЪДОМОСТЬ

О движеніи всего населенія въ Плоцкой губерніи

за 1895 г.

I. Постоянное население. Города и уѣзды.	Число браковъ.	Число родившихся.									Число умершихъ.			Прибыль или убыль.
		Законнорожденныхъ.			Незаконнорожденныхъ.			Всего.			мужскаго пола.	женскаго пола.	обоихъ пола.	
		мужскаго пола.	женскаго пола.	обоихъ пола.	мужскаго пола.	женскаго пола.	обоихъ пола.	мужскаго пола.	женскаго пола.	обоихъ пола.				
Губернскій г. Пляцкъ	134	399	351	750	18	22	40	417	373	790	261	193	454	+ 336
Западный г. Витгеродъ	40	88	64	152	2	1	3	90	65	155	64	35	99	+ 56
Уездъ Пляцкій	471	1258	1118	2376	41	37	78	1299	1155	2454	586	634	1220	+ 1234
Городъ Ливно	37	100	95	195	5	7	12	105	102	207	60	56	116	+ 91
Западный г. Добрянъ	9	29	31	60	»	»	»	29	31	60	26	25	51	+ 9
Уездъ Липовскій	464	1344	1363	2707	50	56	106	1394	1419	2813	787	787	1574	+ 1239
Городъ Рашникъ	28	19	13	32	2	4	6	21	17	38	13	6	19	+ 19
Уездъ Рашникскій	382	1123	1132	2255	63	85	148	1186	1217	2403	631	624	1255	+ 1148
Городъ Прависникъ	55	101	86	187	1	1	2	102	87	189	65	41	106	+ 83
Уездъ Прависникскій	525	1226	1140	2366	28	26	54	1254	1166	2420	634	612	1246	+ 1174
Городъ Мава	63	110	115	225	»	»	»	110	115	225	81	69	150	+ 75
Уездъ Млавскій	508	1658	1679	3337	40	39	79	1698	1718	3416	847	836	1683	+ 1733
Городъ Серпецъ	189	97	92	189	2	4	6	99	96	195	72	71	143	+ 52
Уездъ Серпецскій	206	894	908	1802	47	31	78	941	939	1880	619	645	1264	+ 616
Городъ Цѣлавовъ	24	94	70	164	1	1	2	95	71	166	44	36	80	+ 86
Уездъ Цѣлавовскій	366	1034	952	1986	30	30	60	1054	982	2036	575	522	1097	+ 939
<i>Итого въ городахъ</i>	579	1037	917	1954	31	40	71	1068	957	2025	686	532	1218	+ 807
<i>» » уездахъ</i>	2922	8537	8292	16829	289	304	593	8826	8596	17422	4679	4660	9339	+ 8083
Всего въ губерніи	3501	9574	9209	18783	320	344	664	9894	9553	19447	5365	5192	10557	+ 8890
Движеніе непостояннаго населенія (вѣд. № 3 а)	1072	2277	2287	4564	165	164	329	2442	2451	4893	1300	1428	2728	+ 2165
Всего въ губерніи	4573	11851	11496	23347	485	508	993	12336	12004	24340	6665	6620	13285	+ 11055

ВЪДОМОСТЬ

О движеніи непостояннаго населенія въ Плоцкой
губерніи

ЗА 1895 г.

Города и уѣзды.	Число браковъ.	Число о д и в ш и х с я.									Число умершихъ.			Прибыль или убыль.
		Завнонрожденныхъ.			Незавнонрожденныхъ.			В с е г о .						
		мужскаго пола.	женскаго пола.	обоихъ пола.	мужскаго пола.	женскаго пола.	обоихъ пола.	мужскаго пола.	женскаго пола.	обоихъ пола.	мужскаго пола.	женскаго пола.	обоихъ пола.	
Губернскій г. Плоцк	62	100	106	206	10	12	22	110	118	228	70	76	146	+ 82
Защитный г. Вишнегродъ	40	33	25	58	»	»	»	33	25	58	23	26	49	+ 9
Уѣздъ Плоцкій	119	303	255	558	27	28	55	330	283	613	151	178	329	+ 284
Городъ Лявю	11	18	20	38	»	»	»	18	20	38	10	13	23	+ 15
Защитный г. Добряжъ	»	»	»	»	»	»	»	»	»	»	»	»	»	»
Уѣздъ Лявювскій	110	342	361	703	28	20	48	370	381	751	154	157	311	+ 440
Городъ Рашинъ	13	40	40	80	3	5	8	43	45	88	18	23	41	+ 47
Уѣздъ Рашинскій	125	328	274	602	19	30	49	347	304	651	168	206	374	+ 277
Городъ Млава	29	67	59	126	5	3	8	72	62	134	26	23	49	+ 85
Уѣздъ Млавскій	166	207	311	518	17	12	29	224	323	547	163	174	337	+ 210
Городъ Серпецъ	27	20	22	42	1	1	2	21	23	44	9	11	20	+ 24
Уѣздъ Серпецкій	103	278	312	590	18	23	41	296	335	631	193	234	427	+ 204
Городъ Прасмишъ	13	15	18	33	»	»	»	15	18	33	44	33	77	- 44
Уѣздъ Прасмишскій	29	145	122	267	8	2	10	153	124	277	81	62	143	+ 134
Городъ Цѣхановъ	57	48	43	91	2	1	3	50	44	94	37	41	78	+ 16
Уѣздъ Цѣхановскій	168	333	319	652	27	27	54	360	346	706	153	171	324	+ 382
<i>Итого съ городовъ</i>	252	341	333	674	21	22	43	362	355	717	237	246	483	+ 234
<i>» уѣздовъ</i>	820	1936	1954	3890	144	142	286	2080	2096	4176	1063	1182	2245	+ 1931
Всего по губерніи	1072	2277	2287	4564	165	164	329	2442	2451	4893	1300	1428	2728	+ 2165

ВЪДОМОСТЬ

о поступлении сборовъ по Плоцкой губерніи

за 1895 г.

ВѢДОМОСТЬ

о распредѣленіи недоимокъ по городамъ и уѣздамъ
Плещкой губерніи

за 1895 г.

ГОРОДА и УЪЗДЫ.	Н Е Д О И М О К Ъ.							
	Податей и овладныхъ платежей.		Доходовъ съ казенныхъ имуществъ.		По разнымъ взысканіямъ.		В С Е Г О.	
	Руб.	коп.	Руб.	коп.	Руб.	коп.	Руб.	коп.
Губернскій г. Плодць . . .	»	»	261	75	82509	22	82770	97
Заштатный г. Вышегородъ . . .	»	»	338	86	4514	60	4853	46
Уездъ Плоцкій	»	»	18205	45	30622	80	48828	25
Городъ Липно	»	»	549	31	14976	47	15525	78
Заштатный г. Добржинь на р. В.	»	»	23	64	2547	13	2570	77
Уездъ Липновскій	243	16	3854	67	36760	66	40858	49
Городъ Рыпинь	»	»	»	»	27123	66	27123	66
Уездъ Рыпинскій	7	38	3598	94	57354	8	60960	40
Городъ Млава	»	»	»	»	30242	60	30242	60
Уездъ Млавскій	»	»	»	»	59588	22	59588	22
Городъ Серпецъ	»	»	204	92	15265	41	15470	33
Уездъ Серпецкій	»	»	1047	70	51188	68	52236	38
Городъ Праснышъ	»	»	87	16	27833	21	27920	37
Уездъ Праснышскій	101	58	184	3	61864	21	62149	82
Городъ Цѣхановъ	»	»	»	»	23080	27	23080	27
Уездъ Цѣхановскій	»	»	4555	76	14869	69	19425	45
<i>Итого по городамъ</i>	»	»	1465	64	228092	57	229558	21
<i>» » уездамъ</i>	352	12	31446	55	312248	34	344047	1
Всего по губерніи	352	12	32912	19	540340	91	573605	22

ВЪДОМОСТЬ

О доходахъ и расходахъ городовъ Плоцкой губерніи

за 1895 г.

НАЗВАНІЕ ГОРОДОВЪ.	Оставалось отъ прежнихъ лѣтъ въ Плоцкомъ Отдѣленіи Госу- дарственнаго Банка.		ПРИХОДЪ за 1895 г.		РАСХОДЪ за 1895 г.		Остатокъ или передержка про- тивъ годоваго дохода.		Хранящіеся въ Плоцкомъ Отдѣ- леніи Государ- ственнаго Банка капиталы соста- вляютъ.			
	Р	у	б	л	и	к	о	п	ѣ	й	к	и.
Губерн. г. Плоцкъ	90074	71 ^{1/4}	80994	5 ^{1/2}	66175	37 ^{1/2}	+14818	68	140441	66		
Уѣздные города:												
Липно . . .	6834	28 ^{1/2}	9968	31	6008	27	+ 3965	4	16926	21		
Рыпинъ . . .	8965	8 ^{1/2}	4688	41	4491	41	+ 282	•	15114	41		
Млава . . .	34605	40	17248	52	10017	53	+ 7231	•	90606	68		
Серпецъ . . .	4210	65	10368	17	5402	40 ^{1/2}	+ 4965	76 ^{1/2}	3734	21		
Праснышъ . . .	7809	79 ^{1/2}	11437	90	7663	58	+ 3774	32	4485	55		
Цѣхановъ . . .	17848	42 ^{1/2}	15441	99 ^{1/2}	8353	45	+ 7088	54 ^{1/2}	23928	38		
Заштатные города:												
Вышегородъ . . .	1930	37	4317	26 ^{1/2}	2924	86	+ 1393	20 ^{1/2}	2211	64		
Добржинъ . . .	15657	7 ^{1/2}	7041	52 ^{1/2}	6244	79 ^{1/2}	796	73	28235	65		
Итого . . .	187935	72^{3/4}	161501	15^{1/2}	117276	67^{1/2}	+ 44224	48	325684	39		

ВЪДОМОСТЪ

о числѣ и родѣ преступленій по Плоцкой губерніи

ЗА 1895 Г.

РОДЬ ПРЕСТУПЛЕНИЙ.	Число преступлений.	В а т о м										т и с л я:										В о з р а с т ы п р е с т у п н и к о в .									
		Число осужденных.		Дворян сословных.		Дворян дворянских.		Купцов.		Мещан.		Дворян.	Купцов.	Мещан.	Дворян.	Купцов.	Мещан.	Дворян.	Купцов.	Мещан.	Дворян.	Купцов.	Мещан.	Дворян.	Купцов.	Мещан.					
		муж.	жен.	муж.	жен.	муж.	жен.	муж.	жен.	муж.	жен.																муж.	жен.	муж.	жен.	муж.
Против религии.																															
1. Оскорбление отъ ивъ и вероиспов. постановлений	1																														
2. Другія преступленія противъ религи	1																														
Против личности Государства.																															
1. Противъ имперской власти	2																														
2. Противъ имперской власти	44	32	6																												
3. Противъ обязанности гражданской службы	9																														
4. Противъ законовъ о собственности	1																														
5. Противъ личности имперской и имперской	151	86	5																												
6. Противъ имперской имперской и имперской	749	564	88																												
7. Противъ имперской имперской и имперской	94	35	8																												
8. Противъ имперской имперской и имперской	504	412	80																												
9. Противъ имперской имперской и имперской	181	147	31																												
10. Составление явки и престоупательства	1																														
11. Браважничество и нарушение имперской системы	34	37	19																												
12. Возбужденіе къ преступленіямъ имперской, имперской и имперской	35	3																													
13. Противъ имперской имперской и имперской	1096	752	259																												
14. Противъ имперской имперской и имперской	68	56	34																												
15. Другія преступленія Государства имперской	966	669	123																												
Против собственности Государства.																															
1. Противъ имперской имперской и имперской	1																														
2. Противъ имперской имперской и имперской	158	74	26																												
3. Противъ имперской имперской и имперской	250	348	131																												
4. Поджогъ имперской имперской и имперской	9	9	1																												
5. Другія преступленія противъ собств. Государства	24	23	8																												
Против личности.																															
1. Самоубійство	41	21	5																												
2. Самоубійство	423	75	7																												
3. Насильные ранъ и оставленіе въ опасности	5997	3289	852																												
4. Противъ чести имперской	15	9	1																												
5. Противъ чести имперской	15	9	1																												
6. Противъ имперской имперской и имперской	55	12	6																												
Против частной собственности.																															
1. Завладѣніе имперской имперской и имперской																															
2. Воронство-кража въ имперской имперской и имперской	1028	541	148																												
3. Рабство и рабство	97	12																													
4. Поджогъ	69	5	2																												
5. Неправоное завладѣніе имперской имперской и т. д.																															
6. Другія преступленія противъ частной собственности	1965	1115	175																												
7. Преступленія, являющіяся имперской имперской и имперской	1																														
Итого	12088	7647	1997	30	2	8	2	218	48	2032	1253	63	351	65	232	51	561	1839	379	3072	160	5487	1474	1029	255	360	75	107	22		

DATE	DESCRIPTION	AMOUNT	CHECK NO.	BANK	INTEREST	TOTAL	BALANCE
1901							
1902							
1903							
1904							
1905							
1906							
1907							
1908							
1909							
1910							
1911							
1912							
1913							
1914							
1915							
1916							
1917							
1918							
1919							
1920							
1921							
1922							
1923							
1924							
1925							
1926							
1927							
1928							
1929							
1930							
1931							
1932							
1933							
1934							
1935							
1936							
1937							
1938							
1939							
1940							
1941							
1942							
1943							
1944							
1945							
1946							
1947							
1948							
1949							
1950							
1951							
1952							
1953							
1954							
1955							
1956							
1957							
1958							
1959							
1960							
1961							
1962							
1963							
1964							
1965							
1966							
1967							
1968							
1969							
1970							
1971							
1972							
1973							
1974							
1975							
1976							
1977							
1978							
1979							
1980							
1981							
1982							
1983							
1984							
1985							
1986							
1987							
1988							
1989							
1990							
1991							
1992							
1993							
1994							
1995							
1996							
1997							
1998							
1999							
2000							

ВѢДОМОСТЬ

о пожарахъ въ Плоцкой губерніи

за 1895 г.

ГОРОДА И УЪЗДЫ.	Въ зимніе мѣсяцы.			Въ весенніе мѣсяцы.			Въ лѣтніе мѣсяцы.			Въ осенніе мѣсяцы.			Всего въ году.			Причина пожаровъ.				
	Число пожаровъ.	Число погорѣвшихъ дворовъ.	Сумма убытковъ.	Число пожаровъ.	Число погорѣвшихъ дворовъ.	Сумма убытковъ.	Число пожаровъ.	Число погорѣвшихъ дворовъ.	Сумма убытковъ.	Число пожаровъ.	Число погорѣвшихъ дворовъ.	Сумма убытковъ.	Число пожаровъ.	Число погорѣвшихъ дворовъ.	Сумма убытковъ.	Отъ молніи.	Отъ хулаво устроена печи и утроб.	Отъ неосторожности.	Отъ пожего.	Отъ другихъ причинъ.
Губерскій г. Пляцкъ . . .	»	»	»	»	»	»	2	4	30	»	»	»	2	4	309	»	»	2	»	»
Заплатный г. Вишеградъ . . .	»	»	»	»	»	»	»	»	»	»	»	»	»	»	»	»	»	»	»	»
Уездъ Пляцкій	6	10	20670	1	2	220	11	33	1120	6	19	35238	24	64	67633	2	3	8	10	1
Городъ Ляно	»	»	»	»	»	»	»	»	»	1	1	10	1	1	10	»	»	1	»	»
Заплатный г. Добрынь на р. Вислѣ	»	»	»	»	»	»	»	»	»	»	»	»	»	»	»	»	»	»	»	»
Уездъ Ляновскій	11	33	44256	19	39	26813	21	35	1307	8	12	33850	59	119	117998	2	5	3	13	36
Городъ Рыльскій	»	»	»	1	1	4070	»	»	»	»	»	»	1	1	4070	»	»	»	»	1
Уездъ Рыльскій	6	8	6871	10	23	23365	23	43	3970	15	106	43788	54	180	113814	5	5	6	2	36
Городъ Мала	»	»	»	1	1	17000	1	1	18	»	»	»	2	2	17180	»	»	»	»	2
Уездъ Малавскій	4	5	5283	12	178	58141	7	14	235	8	17	7210	31	214	80032	3	2	11	4	11
Городъ Серпецъ	1	2	420	1	2	320	»	»	»	»	»	»	2	4	740	»	»	»	2	»
Уездъ Серпецкій	1	2	2840	8	21	6318	11	57	299	3	7	1440	23	87	40517	4	1	6	7	5
Городъ Прасницъ	»	»	»	»	»	»	»	»	»	1	19	6815	1	19	6815	»	»	»	»	1
Уездъ Прасницкій	»	»	»	8	83	16174	10	85	100	4	10	30300	22	128	57082	2	2	3	»	15
Городъ Цѣлаховъ	»	»	»	»	»	»	»	»	»	»	»	»	»	»	»	»	»	»	»	»
Уездъ Цѣлаховскій	5	6	23918	4	4	3398	3	29	40	5	12	8681	17	51	40034	2	»	8	2	5
<i>Итого въ городахъ</i>	1	2	420	3	4	21390	3	5	48	2	20	6825	9	31	29134	»	»	3	2	4
<i>» уездахъ</i>	33	64	103838	62	350	134429	86	246	1180	49	183	160507	230	843	517100	20	18	45	38	109
Всего въ губерніи	34	66	104258	65	354	155819	89	251	1180	51	203	167332	239	874	546224	20	18	48	40	113

ВѢДОМОСТЬ

О НАСИЛЬСТВЕННЫХЪ И СЛУЧАЙНЫХЪ СМЕРТЯХЪ
ВЪ ПЛОЦКОЙ ГУБЕРНІИ

ЗА 1895 Г.

ГОРОДА И УЕЗДЫ.	ЛИЦА, УМЕРШИЯ НАСИЛСТВЕННЫМЪ И СЛУЧАЙНЫМЪ ОБРАЗОМЪ.																									
	Число случаевъ самоубийствъ.	Жертвы самоубийствъ.			Скорострѣлю умиривъ.			Жертвы случайной смерти.							Всего умерло отъ насилія и случайности.											
		Дамыбѣлыя.	Смертубѣлыя.	Самубѣлыя.	Отъ болѣзни.	Отъ паденія.	Отъ неизвѣстныхъ причинъ.	Убито грозовъ.	Завалено въ утѣло отъ инсоли.	Сгорѣло и убито на пожарахъ.	Умерло отъ ушиба.	Заврало.	Умерло.	Угинуло до смерти забравъ.			Умерло отъ другихъ случайностей.									
															мужчины	женщины		мужчины	женщины	мужчины	женщины	мужчины	женщины	муж.	жен.	
Губернскій г. Плоцкъ . . .	1	1	5	1	1				1			3		2	10	4	14									
Западный г. Вышегородъ . . .					1											1	1									
Уездъ Плоцкій . . .			2		1		1	4	1	1	2	2	1	5	3	3	20	10	30							
Городъ Ляно . . .								1									1	1								
Западный г. Добрыжъ на р. Вислѣ . . .																										
Уездъ Ляновскій . . .	4		4	1	1	1	1	1	2	2	2	1	1	9	4	1	5	24	15	39						
Городъ Равницъ . . .	1		1														1		1							
Уездъ Равницскій . . .	1	4	1	4	2	1	1	1	1	1	4	1		5	2		6	3	26	12	38					
Городъ Млава . . .																										
Уездъ Млавскій . . .				1	1	5	1	1	1	1	1		1		5	3	17	6	23							
Городъ Сервецъ . . .				1													1	1	2							
Уездъ Сервецкій . . .	2	2	2	1	2			2	2	2	1		6	2	3	1	15	9	27							
Городъ Праснищъ . . .						2												2	2							
Уездъ Праснищскій . . .	1		1		2		6			1	3					1	1	15	2	17						
Городъ Цѣхановъ . . .		1		1													1	1	2							
Уездъ Цѣхановскій . . .		1		1		4	1	1	1	1	2	1	2		1	1	2	6	13	11	24					
<i>Итого въ городахъ . . .</i>	3		3	6	3	2		1		1			3		3	15	8	23								
<i>• • уездахъ . . .</i>	4	11	1	3	9	2	11	4	1	14	2	2	2	13	2	12	1	2	2	27	13	21	22	133	65	198
Всего въ губерніи . . .	4	14	1	3	12	2	16	2	14	6	1	14	2	2	2	30	13	21	25	148	73	221				

ВЪДОМОСТЬ

о числѣ учебныхъ заведеній и учащихъ въ Плоч-
кой губерніи

за 1895 г.

Р А З Р Я Д Ъ
У Ч Е Б Н Ы Х З А В Е Д Е Н І Й.

	Въ губерніи		Въ уѣздныхъ и заштатныхъ городахъ.		Въ уѣздахъ.		Всего по губерніи.								
	Число учебныхъ заведеній.	Число учащихся.	Число учебныхъ заведеній.	Число учащихся.	Число учебныхъ заведеній.	Число учащихся.	Число учащихся.								
							муж.	жен.	обоихъ пола.						
Плодскъ мужская гимназія	1	311	»	»	»	»	1	311	»	311					
Живская гимназія	1	»	214	»	»	»	1	»	259	259					
Приготовительный классъ при женской гимназіи	1	»	35	»	»	»	1	»	39	39					
3-классное городское училище	1	271	»	»	»	»	1	271	»	271					
Училища, пансіоны, школы частныхъ лицъ, городскихъ и при молитвенныхъ церквяхъ иностраннаго покровданія	1	63	»	»	»	»	1	63	»	63					
				3	97	»	»	3	»	97					
				»	»	33	398	301	34	400	332	732			
Еврейскія еврославянскія школы (хедеры) и др.	20	502	25	92	1318	71	56	616	52	168	2436	151	2587		
				7	765	»	1	52	»	10	1154	»	1154		
				1	»	133	7	»	»	8	»	715	715		
				2	89	12	467	392	179	7085	3088	193	7641	3513	11154
Училище для казѣнныхъ и несовершеннолѣтнихъ преступниковъ при Псковой тюрьмѣ	1	5	»	»	»	»	»	»	»	1	5	»	5		
Спеціальныя учебныя заведенія.															
Учительскія семинаріи для образованія учителей народныхъ училищъ	»	»	»	»	»	»	1	80	»	1	80	»	80		
Образцовое училище при учительской семинаріи	»	»	»	»	»	»	1	42	»	1	42	»	42		
Воскресно-попечерское училище	1	8	»	»	»	»	»	»	»	1	8	»	8		
Воскресно-ревельскія училища	1	119	»	7	248	»	1	22	»	9	359	»	359		
Итого	34	1707	130	128	2798	1142	272	8295	3441	433	12800	5106	17906		

PLANT SPECIES		LOCALITY		COLLECTOR		DATE		OTHER	
NO.	NAME	LOCALITY	LOCALITY	COLLECTOR	COLLECTOR	DATE	DATE	OTHER	OTHER
111		811							
112		812							
113		813							
114		814							
115		815							
116		816							
117		817							
118		818							
119		819							
120		820							
121		821							
122		822							
123		823							
124		824							
125		825							
126		826							
127		827							
128		828							
129		829							
130		830							
131		831							
132		832							
133		833							
134		834							
135		835							
136		836							
137		837							
138		838							
139		839							
140		840							
141		841							
142		842							
143		843							
144		844							
145		845							
146		846							
147		847							
148		848							
149		849							
150		850							
151		851							
152		852							
153		853							
154		854							
155		855							
156		856							
157		857							
158		858							
159		859							
160		860							
161		861							
162		862							
163		863							
164		864							
165		865							
166		866							
167		867							
168		868							
169		869							
170		870							
171		871							
172		872							
173		873							
174		874							
175		875							
176		876							
177		877							
178		878							
179		879							
180		880							
181		881							
182		882							
183		883							
184		884							
185		885							
186		886							
187		887							
188		888							
189		889							
190		890							
191		891							
192		892							
193		893							
194		894							
195		895							
196		896							
197		897							
198		898							
199		899							
200		900							

ВѢДОМОСТЬ

О ДВИЖЕНІИ И КОЛИЧЕСТВѢ ВСЕГО НАСЕЛЕНІЯ

ПЛОЦКОЙ ГУБЕРНІИ

ЗА 1895 Г.

ГОРОДА И УЪЗДЫ.	Прибыло постоянно населенія въ теченіе 1895 года.																											
	РОДИЛОСЬ.			П Е Р Е С Е Л И Л О С Ъ .												И Т О Г О п р и б ы л о .												
				Изъ хвѣстна Псковой губерніи.						Изъ другихъ губерній этого края.																		
	Изъ городовъ.			Изъ сель и по- садовъ.			Изъ городовъ.			Изъ сель и по- садовъ.			Изъ сель и по- садовъ.			Всего переселилось.												
Мужчинъ.	Женщинъ.	Обоего пола.	Мужчинъ.	Женщинъ.	Обоего пола.	Мужчинъ.	Женщинъ.	Обоего пола.	Мужчинъ.	Женщинъ.	Обоего пола.	Мужчинъ.	Женщинъ.	Обоего пола.	Мужчинъ.	Женщинъ.	Обоего пола.											
Губерскій городъ Пскова	417	373	790	6	7	13	44	48	92	15	9	24	24	27	51	6	2	8	2	2	4	97	95	192	514	468	982	
Запсковый городъ Валтегра	90	65	155	2	3	10	3	14	17	2	11	15	15	15	20	*	1	1	*	*	*	*	12	49	61	102	114	216
Уездъ Псковый	1299	1155	2454	11	10	21	522	416	948	1	5	6	141	161	302	7	4	11	1	*	*	*	693	594	1287	1992	1749	3741
Городъ Лазно	103	102	207	15	40	55	6	47	53	2	24	2	7	13	22	*	*	*	*	*	*	*	30	126	156	135	226	361
Запсковый городъ Добрыня	29	31	60	30	11	31	*	*	*	*	*	*	*	*	*	*	*	*	*	*	*	*	20	11	31	49	42	91
Уездъ Лавинскій	1394	1419	2813	247	244	491	490	489	979	113	94	20	225	141	267	7	12	19	*	*	*	*	1062	980	2062	2476	2099	4575
Городъ Рязань	21	17	38	2	6	8	21	30	41	*	1	1	2	2	4	*	*	*	*	*	*	*	25	29	54	46	46	92
Уездъ Рязанскій	1186	1217	2403	86	77	163	790	715	1505	22	6	28	100	103	208	*	2	2	7	4	11	1010	909	1919	2196	2126	4322	
Городъ Мана	110	115	225	6	18	24	4	9	13	9	10	13	7	5	12	12	8	20	*	*	*	*	38	50	88	146	163	313
Уездъ Милославскій	1583	1603	3191	16	100	116	698	959	1558	2	2	4	2	2	4	*	*	*	*	*	*	*	628	1170	1798	2216	2773	4989
Городъ Прасныи	102	87	189	18	12	30	7	4	11	2	1	2	2	2	4	*	*	*	13	*	13	42	19	61	144	106	250	
Уездъ Прасныинскій	1254	1166	2420	40	44	84	117	252	369	24	21	4	32	37	89	*	*	*	6	4	10	219	378	597	1473	1544	3017	
Городъ Серенъ	99	96	195	2	1	3	14	12	26	3	2	5	4	6	10	*	*	*	*	*	*	*	19	15	34	118	111	229
Уездъ Серенскій	941	939	1880	27	26	53	428	271	699	1	3	4	4	6	10	*	*	*	4	4	8	460	310	770	1401	1249	2650	
Городъ Цѣхановъ	95	71	166	18	8	26	22	19	41	13	12	25	17	5	22	*	*	*	*	*	*	*	70	44	114	165	115	280
Уездъ Цѣхановскій	1054	982	2036	*	13	13	190	265	455	7	12	19	79	151	230	*	*	*	9	6	15	285	447	732	1339	1423	2768	
<i>Всего въ городахъ</i>	1068	957	2025	89	111	200	121	173	294	46	70	116	64	71	135	18	11	29	15	2	17	553	438	991	1321	1395	2716	
<i>« « въ уѣздахъ</i>	8716	8481	17197	427	514	941	3155	3336	6513	169	143	312	289	737	1326	14	18	32	23	18	41	4377	4788	9165	13093	13209	26302	
Всего по губерніи	9784	9438	19222	516	625	1141	3276	3531	6907	215	213	428	613	808	1461	32	29	61	38	20	58	4780	5226	9956	14414	14664	29178	

4332
 11055
 11055
 11055
 11055

ГОРОДА

И

УЪЗДЫ.

Убыло постояннаго

В Ы С Е

Въ мѣстности Пашской губернии.

Въ мѣстности

Въ города.

Въ села и по-

Въ города.

УМЕРЛО.

Мужчин.

Женщин.

Обоего пола.

Мужчин.

Женщин.

Обоего пола.

Мужчин.

Женщин.

Обоего пола.

Мужчин.

Женщин.

Обоего пола.

Мужчин.

Женщин.

Обоего пола.

И Т О Г О

у б ы л о .

Губернскій городъ Паша	261	198	454	6	7	13	8	11	19	24	26	36	30	23	43	*	*	*	*	*	*	58	67	125	319	260	579
Замѣтателъный городъ Вишергородъ	64	35	99	5	8	13	3	6	9	4	14	18	2	12	14	*	*	*	*	*	*	14	40	54	78	75	153
Уездъ Пашскій	586	634	1220	21	24	55	278	388	666	14	18	25	71	141	212	11	14	25	*	1	1	595	696	991	961	1230	2211
Городъ Ляно	60	56	116	49	18	67	33	10	43	19	2	23	36	7	23	*	*	*	*	*	*	117	37	154	177	93	270
Замѣтателъный городъ Добрянка	26	25	51	3	17	20	*	*	*	*	*	*	*	*	*	*	*	*	*	*	*	3	17	20	59	43	71
Уездъ Ляновскій	787	787	1574	35	26	61	227	181	408	15	7	25	35	65	149	1	*	1	*	*	*	363	269	632	1150	1066	2206
Городъ Ривинъ	13	6	19	*	*	*	4	2	6	*	*	*	4	1	5	*	*	*	*	*	*	8	3	11	21	9	30
Уездъ Ривинскій	631	624	1255	40	50	90	437	453	890	1	13	14	149	155	311	*	1	1	*	3	3	634	675	1309	1265	1299	2564
Городъ Маза	81	69	150	3	7	10	5	4	9	10	17	27	2	8	10	*	*	*	*	*	*	20	36	56	101	105	206
Уездъ Мяснскій	766	767	1533	26	15	41	201	224	425	5	4	9	11	24	35	*	*	*	*	*	*	243	367	610	1009	1134	2143
Городъ Прасинскій	65	41	106	12	15	27	3	4	7	16	3	13	14	5	19	*	*	*	*	*	*	45	27	72	110	68	178
Уездъ Прасинскій	684	612	1246	17	60	77	105	205	400	6	12	19	22	65	87	1	*	1	1	1	1	151	433	584	785	1045	1830
Городъ Серокка	72	71	143	4	2	6	12	6	18	6	5	11	2	2	4	*	*	*	*	*	*	24	15	39	96	86	182
Уездъ Сероккскій	619	645	1264	19	17	36	168	147	315	11	6	17	17	21	38	4	1	5	*	2	2	219	194	413	838	839	1677
Городъ Цхановскій	44	36	80	6	2	8	11	9	20	8	8	16	6	9	15	*	*	*	*	*	*	31	28	59	75	64	139
Уездъ Цхановскій	575	522	1097	10	11	21	119	195	314	16	15	31	31	66	127	*	2	2	*	*	*	206	289	495	781	811	1592

Итого по уездамъ

* * * * * по уездамъ

Всего по губернии

населенія въ теченіе 1895 года.

Д И Л О С Ъ .

Въ мѣстности

Въ села и по-

Въ мѣстности

Въ города.

Въ мѣстности

Въ села и по-

Въ мѣстности

Въ города.

Въ мѣстности

Въ села и по-

Въ мѣстности

Въ города.

Въ мѣстности

Въ села и по-

Въ мѣстности

Въ города.

Въ мѣстности

Въ села и по-

Въ мѣстности

Въ города.

Въ мѣстности

Въ села и по-

Въ мѣстности

Въ города.

Въ мѣстности

Въ села и по-

Въ мѣстности

Въ города.

Въ мѣстности

Въ села и по-

Въ мѣстности

Въ города.

Въ мѣстности

Въ села и по-

Въ мѣстности

Въ города.

Въ мѣстности

Въ села и по-

Въ мѣстности

Въ города.

Въ мѣстности

Въ села и по-

Въ мѣстности

Въ города.

Въ мѣстности

Въ села и по-

Въ мѣстности

Въ города.

Въ мѣстности

Въ села и по-

Въ мѣстности

Въ города.

Въ мѣстности

Въ села и по-

Въ мѣстности

Въ города.

Въ мѣстности

Въ села и по-

Въ мѣстности

Въ города.

Въ мѣстности

Въ села и по-

Въ мѣстности

Въ города.

Въ мѣстности

Въ села и по-

Въ мѣстности

Въ города.

Въ мѣстности

Въ села и по-

Въ мѣстности

Въ города.

Въ мѣстности

Въ села и по-

Въ мѣстности

Въ города.

Въ мѣстности

Въ села и по-

Въ мѣстности

Въ города.

Въ мѣстности

Въ села и по-

Въ мѣстности

Въ города.

Въ мѣстности

Въ села и по-

Въ мѣстности

Въ города.

Въ мѣстности

Въ села и по-

Въ мѣстности

Въ города.

Въ мѣстности

Въ села и по-

Въ мѣстности

Въ города.

Въ мѣстности

Въ села и по-

Въ мѣстности

Въ города.

Въ мѣстности

Въ села и по-

Въ мѣстности

Въ города.

Въ мѣстности

Въ села и по-

Въ мѣстности

Въ города.

Въ мѣстности

Въ села и по-

Въ мѣстности

Въ города.

Въ мѣстности

Въ села и по-

Въ мѣстности

Въ города.

Въ мѣстности

Въ села и по-

Въ мѣстности

Въ города.

Въ мѣстности

Въ села и по-

Въ мѣстности

Въ города.

Въ мѣстности

Въ села и по-

Въ мѣстности

Въ города.

Въ мѣстности

Въ села и по-

Въ мѣстности

Въ города.

Въ мѣстности

Въ села и по-

Въ мѣстности

Въ города.

Въ мѣстности

Въ села и по-

Въ мѣстности

Въ города.

Въ мѣстности

Въ села и по-

Въ мѣстности

Въ города.

Въ мѣстности

Въ села и по-

Въ мѣстности

Въ города.

Въ мѣстности

Въ села и по-

Въ мѣстности

Въ города.

Въ мѣстности

Въ села и по-

Въ мѣстности

Въ города.

Въ мѣстности

Въ села и по-

Въ мѣстности

Въ города.

Въ мѣстности

Въ села и по-

Въ мѣстности

Въ города.

Въ мѣстности

Въ села и по-

Въ мѣстности

Въ города.

Въ мѣстности

Въ села и по-

Въ мѣстности

Въ города.

Въ мѣстности

Въ села и по-

Въ мѣстности

Въ города.

Въ мѣстности

Въ села и по-

Въ мѣстности

Въ города.

Въ мѣстности

Въ села и по-

Въ мѣстности

Въ города.

Въ мѣстности

Въ села и по-

Въ мѣстности

Въ города.

Въ мѣстности

Въ села и по-

Въ мѣстности

Въ города.

Въ мѣстности

Въ села и по-

Въ мѣстности

Въ города.

Въ мѣстности

Въ села и по-

Въ мѣстности

Въ города.

Въ мѣстности

Въ села и по-

Въ мѣстности

Въ города.

Въ мѣстности

Въ села и по-

Въ мѣстности

Въ города.

Въ мѣстности

Въ села и по-

Въ мѣстности

Г О Р О Д А

И

У Ъ З Д Ы.

	Число лиц, записанных въ книги постоялаго населенія къ 1-му января 1895 г.			Всего пришло въ теченіе 1895 г.			Всего убыло въ теченіе 1895 г.			Прибыло или убыло.		
	Мужчин.	Женщин.	Обоего пола.	Мужчин.	Женщин.	Обоего пола.	Мужчин.	Женщин.	Обоего пола.	Мужчин.	Женщин.	Обоего пола.
Губерскій городъ Шляхъ	10118	12654	22772	514	468	982	319	309	579	+ 190	+ 208	+ 398
Самарскій городъ Симферополь	3254	3855	4609	103	114	216	78	75	153	+ 24	+ 39	+ 63
Уездъ Псковскій	88247	93889	78134	1923	1749	3741	981	1230	2211	+1011	+ 519	+ 1530
Городъ Липно	3087	2968	5686	155	228	383	177	93	270	- 43	+ 130	+ 87
Самарскій городъ Добрыня	1885	1692	2975	49	42	91	29	43	71	+ 20	+ 6	+ 26
Уездъ Липовскій	42928	44136	86329	2478	2389	4875	1150	1056	2206	+1226	+1345	+2571
Городъ Рязань	1821	1962	3783	46	46	92	21	9	30	+ 25	+ 37	+ 62
Уездъ Рязанскій	84278	95105	69383	2196	2136	4322	1265	1299	2564	+ 931	+ 827	+ 1758
Городъ Мама	4868	5433	10303	148	165	313	20	96	116	+ 128	+ 129	+ 257
Уездъ Милосейскій	37985	38169	75534	2216	2773	4989	1000	1134	2134	+1207	+1639	+2846
Городъ Праснычъ	4203	4454	8716	144	106	250	110	68	178	+ 34	+ 36	+ 70
Уездъ Праснычскій	80395	90991	61384	1478	1344	3051	785	1045	1830	+ 688	+ 499	+ 1187
Городъ Серпухъ	3148	3284	6432	118	111	229	96	86	182	+ 22	+ 25	+ 47
Уездъ Серпухскій	32170	32611	64761	1401	1249	2650	898	839	1677	+ 563	+ 410	+ 973
Городъ Цыганскій	3741	3394	7135	165	115	280	75	64	139	+ 90	+ 51	+ 141
Уездъ Цыганскій	34560	35179	69735	1339	1429	2768	781	911	1592	+ 558	+ 618	+ 1176
<i>Итого по губерди</i>	34282	38323	72605	1521	1385	2916	925	733	1658	+ 680	+ 662	+ 1342
<i>« « изъ уездовъ</i>	249498	256974	506482	13903	13269	26936	6899	7414	14222	+4284	+5885	+10169
Всего по губерди	283980	294297	579087	14414	14664	29178	7734	8147	15881	+4964	+4517	+10025

Изъ этого числа вышло въ отлучкѣ къ 1-му января 1896 г.

	Число лиц, записанных въ книги постоялаго населенія къ 1-му января 1896 г.			Въ другіяхъ мѣстностяхъ Приволжскаго края.	Въ другой провинціи.	Въ Иверии.	За границей.	Незаконно уйдъ.	ВСЕГО.	Состояло налицо къ 1-му января 1896 г.															
	Мужчин.	Женщин.	Обоего пола.								Мужчин.	Женщин.	Обоего пола.	Мужчин.	Женщин.	Обоего пола.									
Губерскій городъ Шляхъ	10118	12662	23176	97	1345	1839	2704	74	99	164	221	113	334	347	404	731	386	1266	4056	8229	18836	19125			
Самарскій городъ Симферополь	3254	3855	4672	47	18	22	35	7	6	13	101	27	128	1	3	4	169	58	227	2109	2336	4445			
Уездъ Псковскій	88248	94048	79666	1031	4423	5992	8423	519	627	1049	365	233	898	274	229	494	6622	4366	11588	32676	35442	68978			
Городъ Липно	3085	3128	5773	37	87	74	161	6	6	6	59	113	62	41	109	249	171	420	2194	2307	5353				
Самарскій городъ Добрыня	1885	1692	2995	4	70	56	128	10	10	20	30	10	40	5	4	9	119	82	201	1284	1516	2794			
Уездъ Липовскій	42928	45179	89198	1291	1576	2394	3970	697	435	1152	600	1721	3223	13886	1148	2831	6554	5719	12267	37165	39766	76931			
Городъ Рязань	1821	1969	3943	30	305	99	304	4	1	5	6	131	21	159	370	121	491	1478	1878	3354					
Уездъ Рязанскій	84278	95028	71141	789	3022	3555	5586	223	222	443	1920	1036	5906	1257	954	2181	7214	4741	11953	27995	31191	59186			
Городъ Мама	4868	5435	10410	58	292	568	869	88	156	244	320	470	790	108	333	431	866	1547	2883	4048	3978	8027			
Уездъ Милосейскій	37985	38958	78880	915	2743	2556	5329	119	84	202	1226	545	1768	574	355	929	5574	3570	9144	32998	36238	69296			
Городъ Праснычъ	4203	4492	8788	28	415	223	638	5	2	7	19	11	30	8	3	11	475	309	714	3921	4253	8074			
Уездъ Праснычскій	80395	91041	62871	609	3279	3906	6339	211	162	375	642	152	794	662	414	676	3261	3808	9678	28813	27632	52436			
Городъ Серпухъ	3148	3300	6479	18	215	180	393	6	6	6	13	23	11	43	263	191	456	2905	3118	6023					
Уездъ Серпухскій	32170	33021	65754	772	3576	3699	6462	247	169	416	896	341	1297	728	833	1062	5902	3392	9952	26711	29689	55609			
Городъ Цыганскій	3741	3445	7476	96	70	45	115	6	3	9	29	24	44	31	23	56	217	97	314	3614	3648	7162			
Уездъ Цыганскій	34560	35719	70911	908	4355	3433	7790	131	287	602	871	623	1496	643	638	1278	7092	4382	12074	28028	30809	58837			
<i>Итого по губерди</i>	283980	291234	571234	4097	39116	73613	409	2712	3628	5348	194	274	469	774	709	1479	735	833	1569	4914	4442	9256	29883	34474	64357
<i>« « изъ уездовъ</i>	249498	257629	517621	6275	22767	21131	43916	2323	1900	4257	767	4647	1265	5327	4034	9833	4741	3171	76463	21151	230317	441566			
Всего по губерди	283980	291234	571234	4097	39116	73613	409	2712	3628	5348	194	274	469	774	709	1479	735	833	1569	4914	4442	9256	29883	34474	64357

THE HISTORY OF THE COUNTY OF MIDDLESEX

IN THE REIGN OF KING CHARLES THE FIRST

BY JOHN STUBBS

IN TWO VOLUMES

VOLUME THE SECOND

LONDON

PRINTED BY RICHARD CLAY AND COMPANY

BUNGAY, SUFFOLK

1911

BY APPOINTMENT TO HER MAJESTY'S MOST EXCELLENT

MAGNETIC RECORDS

OF THE COUNTY OF MIDDLESEX

IN THE REIGN OF KING CHARLES THE FIRST

BY JOHN STUBBS

IN TWO VOLUMES

VOLUME THE SECOND

LONDON

PRINTED BY RICHARD CLAY AND COMPANY

BUNGAY, SUFFOLK

1911

BY APPOINTMENT TO HER MAJESTY'S MOST EXCELLENT

MAGNETIC RECORDS

OF THE COUNTY OF MIDDLESEX

IN THE REIGN OF KING CHARLES THE FIRST

BY JOHN STUBBS

IN TWO VOLUMES

VOLUME THE SECOND

LONDON

PRINTED BY RICHARD CLAY AND COMPANY

BUNGAY, SUFFOLK

1911

Лит. Б.

ВѢДОМОСТЬ

О движеніи и количествѣ непостояннаго населенія
Плоцкой губерніи

ЗА 1895 Г.

Города и уѣзды	Прибыло непостояннаго населенія въ теченіе 1895 года.												Убыло непостояннаго населенія въ теченіе 1895 года.																			
	Прибыло на жителѣв.												Убыло на жителѣв.																			
	Родильсь.			Изъ округъ мѣстности Православнаго вѣра.						Изъ Имперіи.			Изъ-за границъ.			Всего прибыло на жительство.				Умерло.				Выбыло изъ губерніи.				Итого убыло.				
	м.	ж.	об. п.	м.	ж.	об. п.	м.	ж.	об. п.	м.	ж.	об. п.	м.	ж.	об. п.	м.	ж.	об. п.	м.	ж.	об. п.	м.	ж.	об. п.	м.	ж.	об. п.	м.	ж.	об. п.	м.	ж.
Губернскій г. Псковъ	110	118	228	60	36	96	15	8	23	6	4	10	6	3	9	87	51	138	197	169	366	70	76	146	330	200	530	400	276	676		
Зант. г. Вышегородъ	33	25	58	10	20	30	59	63	122	»	»	»	3	»	»	72	83	155	105	108	213	23	26	49	34	58	92	57	84	141		
Уѣздъ Псковскій	329	284	613	105	116	221	947	892	1839	»	1	1	»	»	»	1033	1009	2062	1382	1293	2675	151	178	329	916	864	1780	1067	1042	2109		
Городъ Лихно	18	20	38	9	5	14	37	35	72	»	»	»	5	6	11	51	46	97	69	66	135	10	13	23	80	19	99	90	32	122		
Зант. гор. Добрынь на р. Вислѣ	»	»	»	2	2	4	»	»	»	»	»	»	4	6	10	6	8	14	6	8	14	»	»	»	»	»	»	»	»	»		
Уѣздъ Липновскій	370	381	751	148	69	217	781	431	1212	38	»	38	126	26	152	1093	526	1619	1463	907	2370	154	157	311	932	732	1664	1086	879	1965		
Городъ Рашинъ	43	45	88	20	13	33	50	33	83	»	»	1	3	»	»	71	49	120	114	94	208	18	23	41	38	23	61	56	46	102		
Уѣздъ Рашинскій	347	304	651	256	263	519	610	636	1246	8	6	14	59	57	116	933	962	1895	1280	1266	2546	168	206	374	1006	891	1897	1174	1097	2271		
Городъ Маза	72	62	134	42	59	101	»	18	18	13	7	20	5	2	»	60	86	146	132	148	280	26	33	59	93	112	205	119	135	254		
Уѣздъ Млавскій	152	261	413	48	39	87	834	753	1587	12	4	16	14	17	31	908	813	1721	1060	1074	2134	137	151	288	1029	1009	2038	1166	1160	2326		
Городъ Прасими	15	18	33	53	15	68	220	102	322	4	»	4	»	»	»	377	117	394	292	135	427	44	33	77	260	115	375	304	148	452		
Уѣздъ Прасимскій	153	124	277	163	111	274	366	365	731	»	1	1	4	6	10	533	482	1015	686	606	1292	81	62	143	342	324	666	423	386	809		
Городъ Серпецъ	21	23	44	19	10	29	54	38	92	»	»	»	»	»	»	73	48	121	94	71	165	9	11	20	15	13	28	24	24	48		
Уѣздъ Серпецскій	296	335	631	49	33	82	652	550	1202	»	»	»	2	»	»	703	583	1286	999	918	1917	192	234	427	703	621	1324	896	855	1751		
Городъ Цѣхановъ	50	44	94	11	8	19	10	10	20	»	»	»	3	2	»	24	20	44	74	64	138	37	41	78	103	40	143	140	81	221		
Уѣздъ Цѣхановскій	360	346	706	69	69	138	632	654	1286	5	5	10	9	5	»	715	733	1448	1075	1079	2154	153	171	324	1018	981	1999	1171	1152	2323		
<i>Итого въ городѣхъ</i>	362	355	717	226	168	394	445	307	752	23	11	34	27	22	»	721	508	1229	1083	863	1946	237	246	483	953	580	1533	1190	826	2016		
<i>» » уѣздахъ</i>	2007	2035	4042	838	700	1538	4822	4281	9103	63	17	80	215	110	»	4385	5108	11046	7945	7143	15088	1037	1159	2196	5946	5412	11358	6983	6571	13554		
Всего въ губерніи	2369	2390	4759	1064	868	1932	5267	4588	9855	86	28	114	242	132	»	4599	5616	12275	9028	8007	17035	1274	1405	2679	6899	5992	12891	8173	7397	15570		

Города и уезды.	Число непостояннаго населенія къ 1-му января 1895 года.			Всего пришло въ теченіи 1895 г.			Всего ушло въ теченіи 1895 г.		
	м.	ж.	об. п.	м.	ж.	об. п.	м.	ж.	об. п.
Губернскій г. Пляцк . . .	2951	3141	6122	197	169	366	400	276	676
Замѣтн. г. Вынегородъ . . .	120	149	269	105	108	213	57	84	141
Уездъ Пляцкій	3445	2974	6419	1382	1293	2675	1067	1042	2109
Городъ Ляно	146	102	248	69	66	135	90	32	122
Замѣтн. г. Добрынь на р. Вислѣ	129	108	237	6	8	14			
Уездъ Ляновскій	3511	3446	6957	1463	907	2370	1086	879	1965
Городъ Рашникъ	326	266	592	114	94	208	56	46	102
Уездъ Рашникскій	3100	3054	6154	1280	1266	2546	1174	1097	2271
Городъ Млава	876	1082	1958	182	148	330	119	135	254
Уездъ Млавскій	3144	2952	6096	1060	1074	2134	1166	1160	2326
Городъ Прависки	298	179	477	292	135	427	304	148	452
Уездъ Правискискій	1856	1650	3506	656	606	1262	423	356	779
Городъ Сервечъ	233	129	362	94	71	165	24	24	48
Уездъ Сервечскій	2837	2239	5076	999	918	1917	896	855	1751
Городъ Цѣхановъ	518	194	712	74	64	138	140	81	221
Уездъ Цѣхановскій	3390	3472	6862	1075	1079	2154	1171	1152	2323
Итого въ городахъ	5627	5350	10977	1083	863	1946	1190	826	2016
» » уездахъ	21283	19787	41070	7945	7143	15088	6983	6571	13354
Всего въ губерніи	26910	25137	52047	9028	8006	17034	8173	7397	15370

Прибыло или убыло.	Число непостояннаго населенія къ 1-му января 1896 г.			Въ томъ числѣ было:										
				Жителей Царства Польскаго.			Жителей Имперіи.			Иностранцевъ подданныхъ.				
	м.	ж.	об. п.	м.	ж.	об. п.	м.	ж.	об. п.	м.	ж.	об. п.		
- 203	- 107	- 310	2778	3034	5812	2438	2750	5188	300	352	552	40	32	72
+ 48	+ 24	+ 72	168	173	341	156	164	320	2	2	4	10	9	19
+ 315	+ 251	+ 566	3760	3925	6985	3676	3166	6842	11	5	16	73	54	127
- 21	+ 34	+ 13	125	136	261	107	120	227	8	4	12	10	12	22
+ 6	+ 8	+ 14	135	116	251	127	104	231	2	5	7	6	7	13
+ 377	+ 28	+ 405	3888	3474	7362	3638	3232	6870	7	1	8	243	241	484
+ 58	+ 48	+ 106	384	314	698	377	306	683				7	8	15
+ 106	+ 159	+ 265	3206	3223	6429	2892	2967	5859	32	15	47	282	241	523
+ 13	+ 13	+ 26	889	1095	1984	811	1035	1846	48	18	66	30	42	72
- 106	- 86	- 192	3038	2866	5904	2787	2672	5459	48	17	65	203	177	380
- 12	- 13	- 25	286	166	452	265	192	417	15	5	20	6	9	15
+ 263	+ 220	+ 483	2119	1870	3989	1934	1702	3636	4	6	10	181	162	343
+ 70	+ 47	+ 117	303	176	479	285	136	420	18	41	59			
+ 103	+ 63	+ 166	2940	2302	5242	2783	2201	4984	2	1	3	155	100	255
- 66	- 17	- 83	452	177	629	430	159	589				22	18	40
- 96	- 73	- 169	3294	3399	6693	3119	3202	632	12	11	23	163	186	349
- 302	- 137	- 418	5520	5387	10907	4996	4925	9921	393	325	718	131	137	268
+ 195	+ 174	+ 348												
+ 962	+ 572	+ 1534	23245	20359	43604	20829	19142	39971	116	56	172	1300	1161	2461
- 202	- 159	- 361												
+ 1157	+ 746	+ 1903	27765	25746	53511	25823	24607	49892	509	381	890	1431	1298	2729

Date	Description	Debit	Credit	Balance	Remarks
1880	Jan 1				Balance forward
	Jan 15	100		100	Received from A. B.
	Jan 20		50	50	Paid to C. D.
	Jan 25	200		250	Received from E. F.
	Jan 30		100	150	Paid to G. H.
	Feb 5	150		300	Received from I. J.
	Feb 10		75	225	Paid to K. L.
	Feb 15	300		525	Received from M. N.
	Feb 20		125	400	Paid to O. P.
	Feb 25	100		500	Received from Q. R.
	Feb 28		150	350	Paid to S. T.
	Mar 5	250		600	Received from U. V.
	Mar 10		100	500	Paid to W. X.
	Mar 15	150		650	Received from Y. Z.
	Mar 20		75	575	Paid to A. B.
	Mar 25	300		875	Received from C. D.
	Mar 30		125	750	Paid to E. F.
	Apr 5	100		850	Received from G. H.
	Apr 10		150	700	Paid to I. J.
	Apr 15	200		900	Received from K. L.
	Apr 20		100	800	Paid to M. N.
	Apr 25	150		950	Received from O. P.
	Apr 30		125	825	Paid to Q. R.
	May 5	300		1125	Received from S. T.
	May 10		150	975	Paid to U. V.
	May 15	100		1075	Received from W. X.
	May 20		125	950	Paid to Y. Z.
	May 25	250		1200	Received from A. B.
	May 30		100	1100	Paid to C. D.
	Jun 5	150		1250	Received from E. F.
	Jun 10		125	1125	Paid to G. H.
	Jun 15	300		1425	Received from I. J.
	Jun 20		150	1275	Paid to K. L.
	Jun 25	100		1375	Received from M. N.
	Jun 30		125	1250	Paid to O. P.
	Jul 5	200		1450	Received from Q. R.
	Jul 10		100	1350	Paid to S. T.
	Jul 15	150		1500	Received from U. V.
	Jul 20		125	1375	Paid to W. X.
	Jul 25	300		1675	Received from Y. Z.
	Jul 30		150	1525	Paid to A. B.
	Aug 5	100		1625	Received from C. D.
	Aug 10		125	1500	Paid to E. F.
	Aug 15	250		1750	Received from G. H.
	Aug 20		100	1650	Paid to I. J.
	Aug 25	150		1800	Received from K. L.
	Aug 30		125	1675	Paid to M. N.
	Sep 5	300		1975	Received from O. P.
	Sep 10		150	1825	Paid to Q. R.
	Sep 15	100		1925	Received from S. T.
	Sep 20		125	1800	Paid to U. V.
	Sep 25	250		2050	Received from W. X.
	Sep 30		100	1950	Paid to Y. Z.
	Oct 5	150		2100	Received from A. B.
	Oct 10		125	1975	Paid to C. D.
	Oct 15	300		2275	Received from E. F.
	Oct 20		150	2125	Paid to G. H.
	Oct 25	100		2225	Received from I. J.
	Oct 30		125	2100	Paid to K. L.
	Nov 5	250		2350	Received from M. N.
	Nov 10		100	2250	Paid to O. P.
	Nov 15	150		2400	Received from Q. R.
	Nov 20		125	2275	Paid to S. T.
	Nov 25	300		2575	Received from U. V.
	Nov 30		150	2425	Paid to W. X.
	Dec 5	100		2525	Received from Y. Z.
	Dec 10		125	2400	Paid to A. B.
	Dec 15	250		2650	Received from C. D.
	Dec 20		100	2550	Paid to E. F.
	Dec 25	150		2700	Received from G. H.
	Dec 30		125	2575	Paid to I. J.
	Total	5000	5000		

ВѢДОМОСТЬ

о распредѣленіи всего населенія Плоцкой губерні
по вѣроисповѣданіямъ

за 1895 г.

Города и уѣзды.	Числѣно вѣсѣ постоѣннаго населенія къ 1-му января 1896 года.			Православныя.			Римско-католическія.			Протестантскія (лютеранскія, кальвинистскія, баптистскія, методистскія и др.).			Еврейскія.		
	муж.	жен.	всего.	муж.	жен.	всего.	муж.	жен.	всего.	муж.	жен.	всего.	муж.	жен.	всего.
	Губернскій г. Плоцк	10813	12862	23175	145	182	327	4955	6645	11630	250	288	538	4933	5747
Замѣтатскій г. Вишнеградъ	2278	2894	4672	1	1	2	571	632	1203	16	36	52	1690	1725	3415
Уѣздъ Плоцкій	89258	40408	79666	11	12	23	31267	35323	69590	2930	3067	5997	2050	2006	4056
Городъ Ляшо	2645	3128	5773	11	22	33	1234	1497	2731	258	299	557	1142	1310	2452
Замѣтатскій г. Добрянъ на рѣкѣ Вислѣ	1403	1592	2995	6	9	15	721	806	1527	15	6	21	661	771	1432
Уѣздъ Ляшовскій	43719	45479	89198	17	14	31	39238	34210	67448	9500	10200	19700	964	1055	2019
Городъ Равниа	1846	1999	3845	23	30	53	761	883	1644	17	23	40	1045	1063	2108
Уѣздъ Равнианскій	30209	35932	71141	29	31	60	23335	28974	57309	4863	5196	10059	1962	1731	3693
Городъ Млава	4915	5495	10410	50	34	84	2238	2642	4880	140	138	278	2488	2630	5168
Уѣздъ Млавскій	38572	39808	78380	62	51	113	36352	37695	74047	520	420	940	1638	1642	3280
Городъ Прасимишъ	4296	4492	8788	13	6	19	1972	1849	3821	36	84	120	2275	2553	4828
Уѣздъ Прасимишскій	31081	31490	62571	12	18	30	29039	29496	58535	59	63	122	1971	1913	3884
Городъ Серпецъ	3170	3309	6479	33	28	61	1616	1643	3259	41	42	83	1480	1596	3076
Уѣздъ Серпецкій	32733	33021	65754	42	39	81	23438	28466	56904	1469	1587	3056	2784	2929	5713
Городъ Цѣхановъ	3831	3645	7476	19	10	29	1210	1396	2606	6	6	12	2596	2233	4829
Уѣздъ Цѣхановскій	35120	35791	70911	28	33	61	32664	33207	65871	1665	1860	3525	763	691	1454
<i>Итого въ городахъ</i>	<i>34697</i>	<i>38916</i>	<i>73613</i>	<i>301</i>	<i>322</i>	<i>623</i>	<i>15308</i>	<i>17993</i>	<i>33301</i>	<i>779</i>	<i>922</i>	<i>1701</i>	<i>18310</i>	<i>19678</i>	<i>37988</i>
<i>„ „ уѣздахъ</i>	<i>255692</i>	<i>261929</i>	<i>517621</i>	<i>201</i>	<i>198</i>	<i>399</i>	<i>22353</i>	<i>227371</i>	<i>449724</i>	<i>21006</i>	<i>22393</i>	<i>43399</i>	<i>12132</i>	<i>11967</i>	<i>24099</i>
<i>„ „ губерніи</i>	<i>290389</i>	<i>300845</i>	<i>591234</i>	<i>502</i>	<i>520</i>	<i>1022</i>	<i>37661</i>	<i>245364</i>	<i>483025</i>	<i>21785</i>	<i>23315</i>	<i>45100</i>	<i>30442</i>	<i>31645</i>	<i>62087</i>
Немостоящее населеніе (вѣд. г. Г.)	27765	25746	53511	831	591	1422	19622	18384	38006	2811	2759	5570	4401	4112	8513
Всего въ губерніи	318154	326591	644745	1333	1111	2444	57283	263748	521031	24596	26704	50670	34843	35757	70600

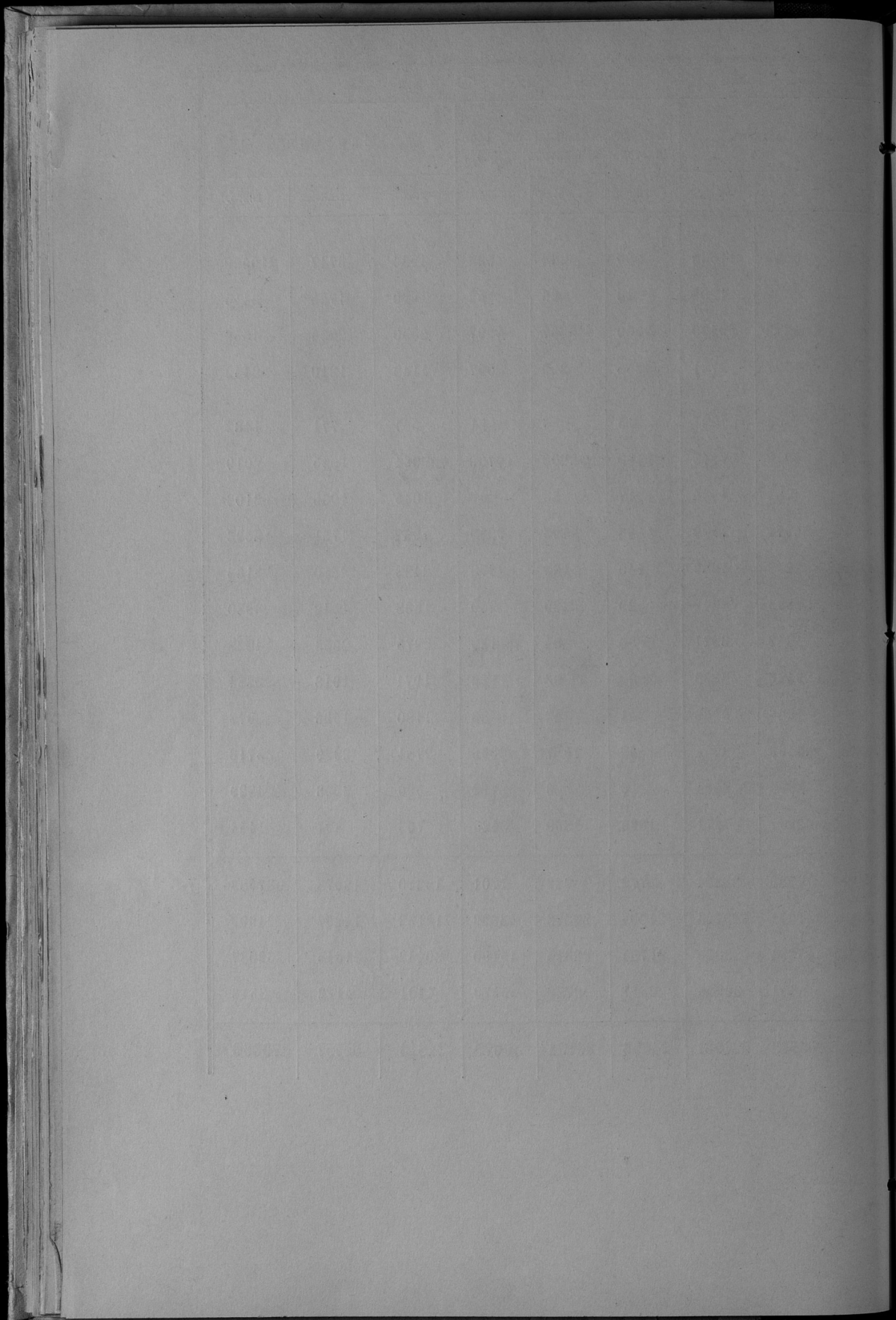

Лит. Г.

ВѢДОМОСТЬ

о распредѣленіи непостояннаго населенія Плоцкой
губерніи по вѣроисповѣданіямъ

ЗА 1895 Г.

Города и уѣзды.	Числѣно неостояннаго населенія въ 1-ю января 1896 года.			В ъ			Т О М ъ Ч И С Л ъ.								
				Православныхъ.			Римско-католиковъ.			Протестантовъ (лютеранъ, евангелистовъ, баптистовъ, менонитовъ и др.).			Евреевъ.		
	муж.	жен.	всего.	муж.	жен.	всего.	муж.	жен.	всего.	муж.	жен.	всего.	муж.	жен.	всего.
Губернскій г. Пляцкъ	2778	3034	5812	368	231	599	990	1255	2245	180	175	355	1240	1373	2613
Западный г. Вынегеродъ	168	173	341	3	4	7	72	81	153	12	7	19	81	81	162
Уѣздъ Пляцкій	3760	3225	6985	28	27	55	3074	2705	5779	349	385	734	209	208	417
Городъ Ляско	125	136	261	17	14	31	44	68	112	29	26	55	35	28	63
Западный г. Добружнѣ на рѣкѣ Вислѣ	135	116	251	4	3	7	101	82	183	5	6	11	25	25	50
Уѣздъ Липовскій	3888	3474	7362	39	30	69	2533	2610	5563	703	592	1295	193	242	435
Городъ Рашникъ	384	314	698	35	29	64	125	105	230	25	32	57	199	148	347
Уѣздъ Рашневскій	3206	3223	6429	31	32	63	2351	2386	4687	588	577	1165	236	278	514
Городъ Млава	889	1095	1984	58	30	88	277	455	732	80	90	170	474	520	994
Уѣздъ Млавскій	3038	2866	5904	65	49	114	2559	2444	5003	81	78	159	333	295	628
Городъ Праснишъ	286	166	452	38	42	80	75	33	108	17	21	38	156	70	226
Уѣздъ Праснишскій	2119	1870	3989	41	34	75	1749	1564	3313	65	60	125	264	212	476
Городъ Сернець	303	176	479	26	9	35	139	90	219	53	31	84	95	46	141
Уѣздъ Сернецкій	2940	2802	5742	30	32	62	1929	1442	3371	511	562	1073	470	266	736
Городъ Цѣхановъ	452	177	629	22	8	30	225	37	262	•	•	•	205	132	337
Уѣздъ Цѣхановскій	3294	3399	6693	26	17	43	2969	3077	6046	113	117	230	186	188	374
<i>Итого въ городахъ</i>	5520	5387	10907	571	370	941	2038	2206	4244	401	388	789	2510	2423	4933
<i>• • уѣздахъ</i>	22945	20359	42604	260	221	481	17684	16178	33762	2410	2371	4781	1891	1659	3550
Всего въ губернии	27765	25746	53511	831	591	1422	19622	18384	38006	2811	2759	5570	4401	4112	8513

ВѢДОМОСТЬ

о распредѣленіи всего населенія Плоцкой губерні
по сословіямъ

ЗА 1895 г.

By 124
M

ВЪДОМОСТЬ

о распредѣленіи непостояннаго населенія Плоцкой
губерніи по сословіямъ

ЗА 1895 Г.

Города и уезды.	Дворянъ.		Духовенствъ.		Почетныхъ гражданъ.		Купцовъ.	Мзтаплъ.	Брестскихъ.	Шляхты.	Колонистовъ.	Отставныхъ и запасныхъ чиновъ.	Иностран-ныхъ подданныхъ.	В С Е Г О																	
	Почетнаго вѣка.	Дворянъ.	Вѣка.	Чинаго.	Почетнаго вѣка.	Дворянъ.								Мужчинъ.	Женщинъ.	Муж.	Жен.	Об. пола.													
																			Мужчинъ.	Женщинъ.	Об. пола.										
Губернскій г. Плоцкй . . .	63	28	130	79	31	»	5	4	2	7	5	58	64	1136	134	722	1042	145	111	»	»	442	321	40	32	2778	3034	5812			
Замт. г. Вишнегодъ . . .	2	2	»	»	»	»	»	»	»	»	»	»	»	132	18	21	24	»	»	»	»	3	»	10	9	168	173	341			
Уездъ Плоцкй . . .	46	58	10	7	13	»	»	»	»	»	»	»	»	240	22	3081	2617	83	74	88	102	127	86	72	54	3760	3225	6985			
Городъ Лянго . . .	2	»	»	»	»	»	»	»	»	»	»	»	»	17	15	20	3	30	34	11	12	28	24	17	»	10	12	125	136	261	
Замт. гор. Добрижъ на р. Вислѣ . . .	»	»	3	3	»	»	»	»	»	»	»	»	»	24	2	100	82	»	»	»	»	2	2	6	7	135	116	251			
Уездъ Ляновскй . . .	54	64	10	7	6	»	8	»	»	»	»	»	»	20	9	172	18	2785	2594	31	37	208	197	324	114	268	270	3888	3474	7362	
Городъ Млава . . .	6	4	»	»	5	»	»	»	»	»	»	»	»	298	39	462	589	88	61	»	»	»	»	»	30	42	889	1095	1984		
Уездъ Млавскй . . .	53	40	8	11	3	»	»	»	»	»	»	»	»	27	22	234	23	2135	2136	208	218	»	»	171	44	199	169	3038	2866	5904	
Городъ Ришкь . . .	»	»	»	»	5	2	»	»	»	»	»	»	»	9	15	250	22	92	59	»	»	»	»	21	10	7	8	384	314	698	
Уездъ Ришкскй . . .	42	35	4	3	11	»	»	»	»	»	»	»	»	33	41	122	19	2321	2395	31	29	215	235	144	47	283	244	3206	3223	6429	
Городъ Праснишъ . . .	»	»	21	12	5	»	1	7	»	»	»	»	»	1	»	216	132	»	»	»	»	»	»	36	»	6	9	286	166	452	
Уездъ Праснишскй . . .	19	19	»	»	3	»	1	»	»	»	»	»	»	7	»	303	24	1310	1331	205	127	»	»	90	»	181	162	2119	1870	3989	
Городъ Серпецъ . . .	12	12	7	3	»	»	»	»	»	»	»	»	»	61	31	80	47	103	59	28	11	»	»	»	»	12	13	303	176	479	
Уездъ Серпецкй . . .	15	16	3	3	»	»	»	»	»	»	»	»	»	63	41	1486	1108	1062	804	53	17	108	147	»	»	150	166	2940	2302	5242	
Городъ Цѣхановъ . . .	24	15	2	4	»	»	»	»	»	»	»	»	»	8	7	278	58	81	71	7	4	»	»	»	30	»	22	18	452	177	629
Уездъ Цѣхановскй . . .	58	70	»	»	8	»	»	»	»	»	»	»	»	6	7	151	135	2552	2688	225	256	12	12	120	46	162	181	3294	3399	6693	
<i>Итого за городами . . .</i>	109	61	263	101	46	2	112	4	2	7	5	154	132	2334	2408	1601	1960	279	199	28	24	551	333	143	150	5520	5387	10907			
<i>» » уездами . . .</i>	287	302	35	31	44	»	9	»	»	2	2	156	120	2708	2311	3246	14555	836	758	631	693	976	337	1315	1246	22345	20359	42604			
<i>» » губернии . . .</i>	396	363	298	132	90	2	10	12	4	2	9	7	310	252	5042	4721	6847	16515	1115	957	659	717	1527	670	1458	1396	27765	25746	53511		

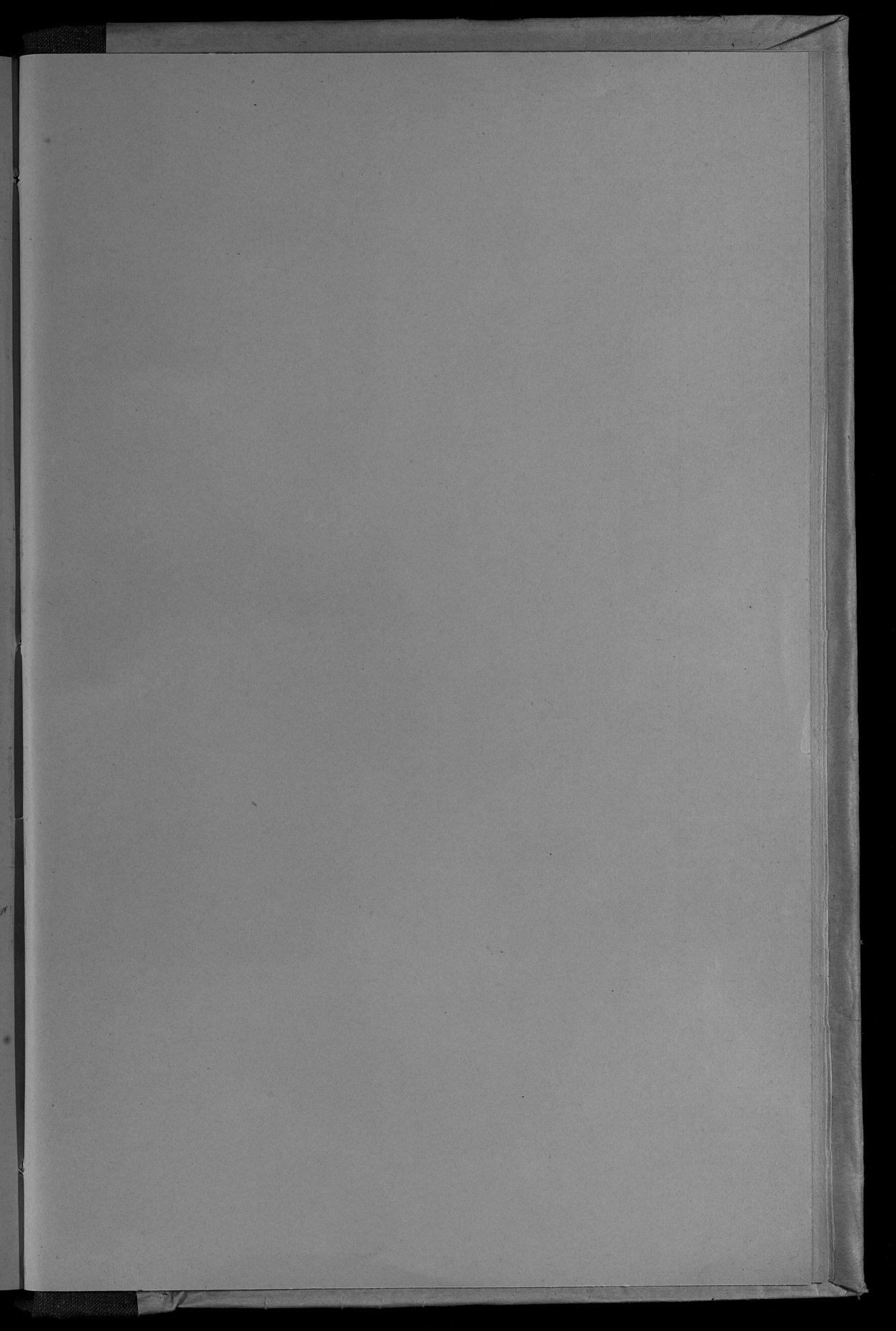

270

