

I
5176

1877c

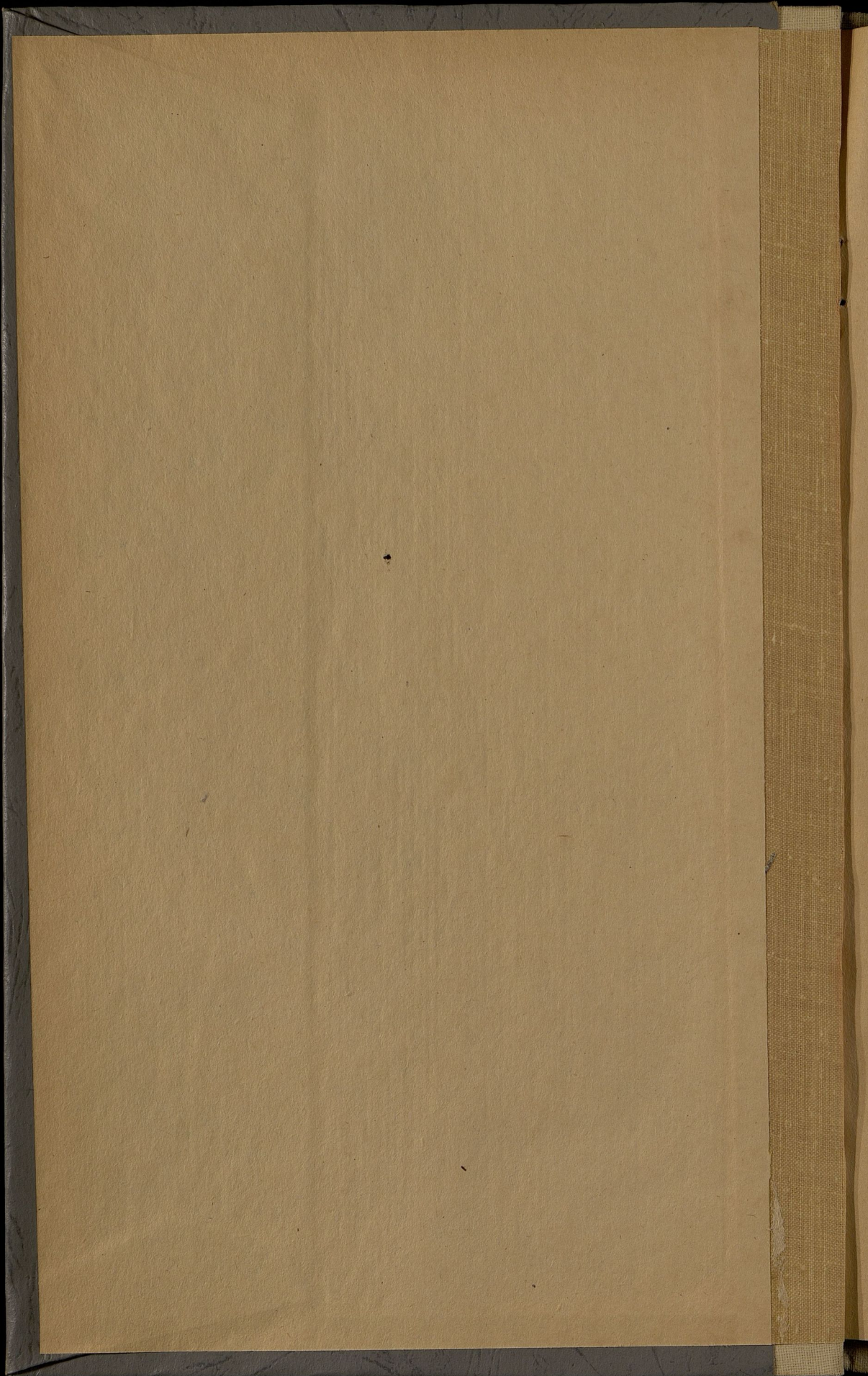

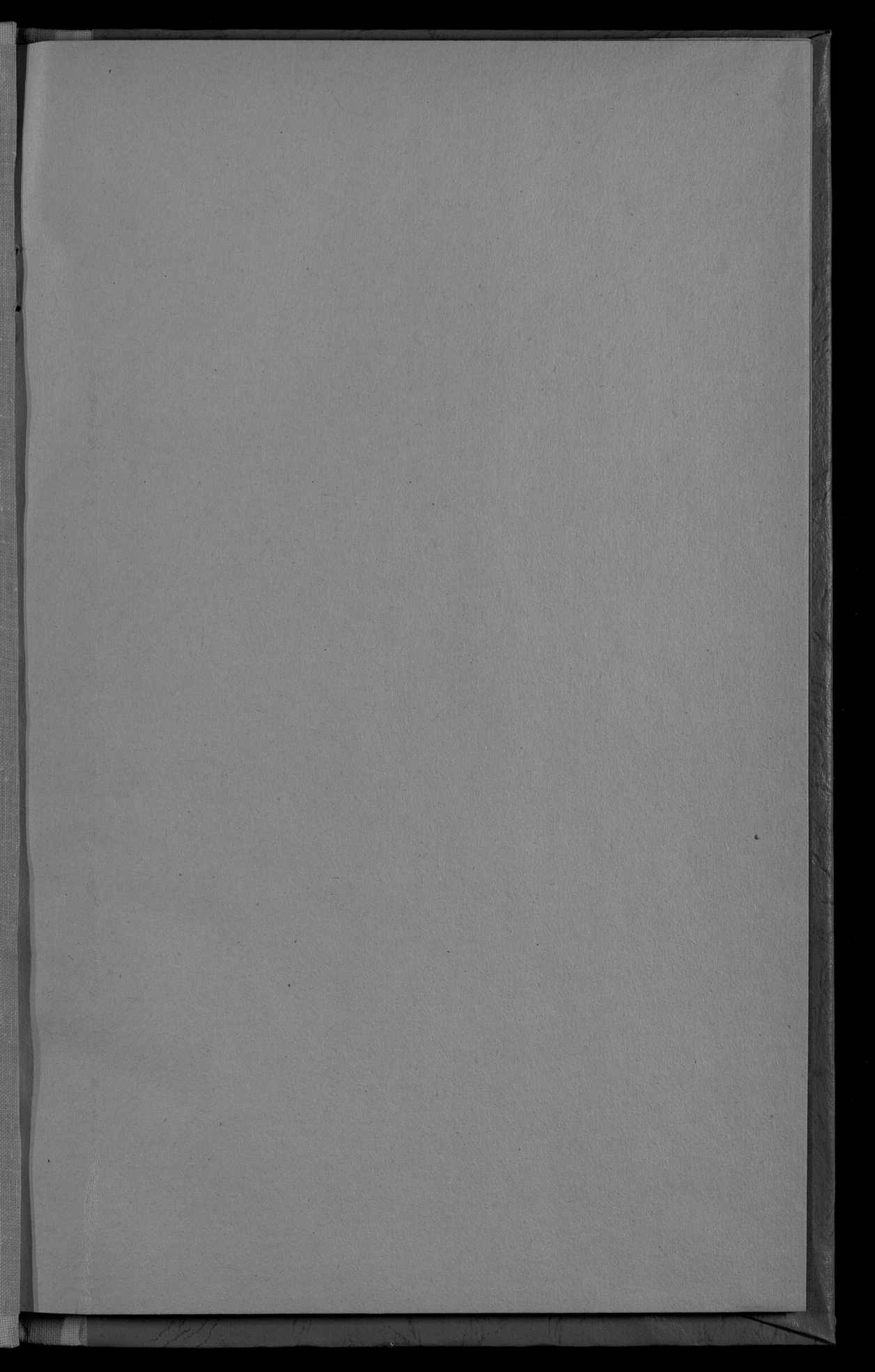

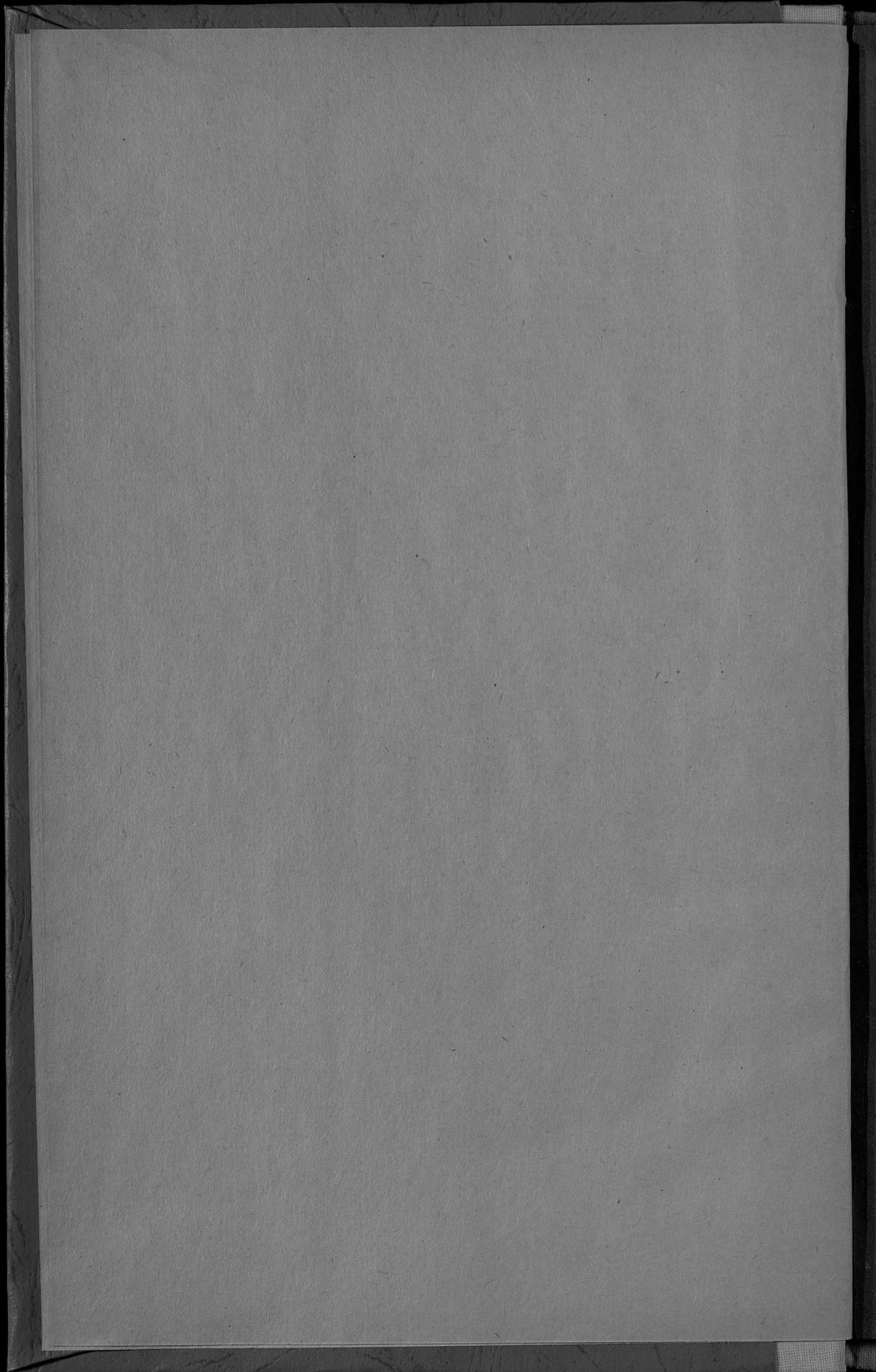

492 I
5176
XIV - 2

ОБЗОРЪ

СЪДЛЕЦКОЙ ГУБЕРНИИ

за 1877 годъ.

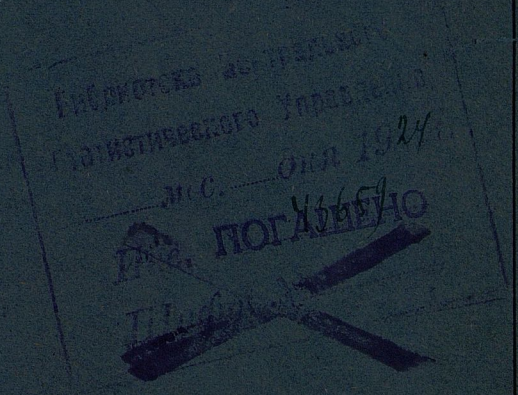
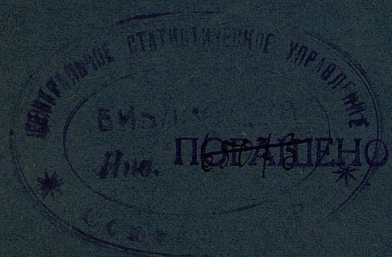
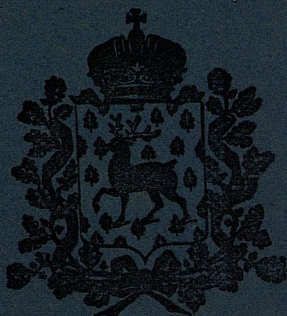

Г. СЪДЛЕЦЪ.

ВЪ ТИПОГРАФИИ ГУБЕРНСКАГО ПРАВЛЕНИЯ.

1878.

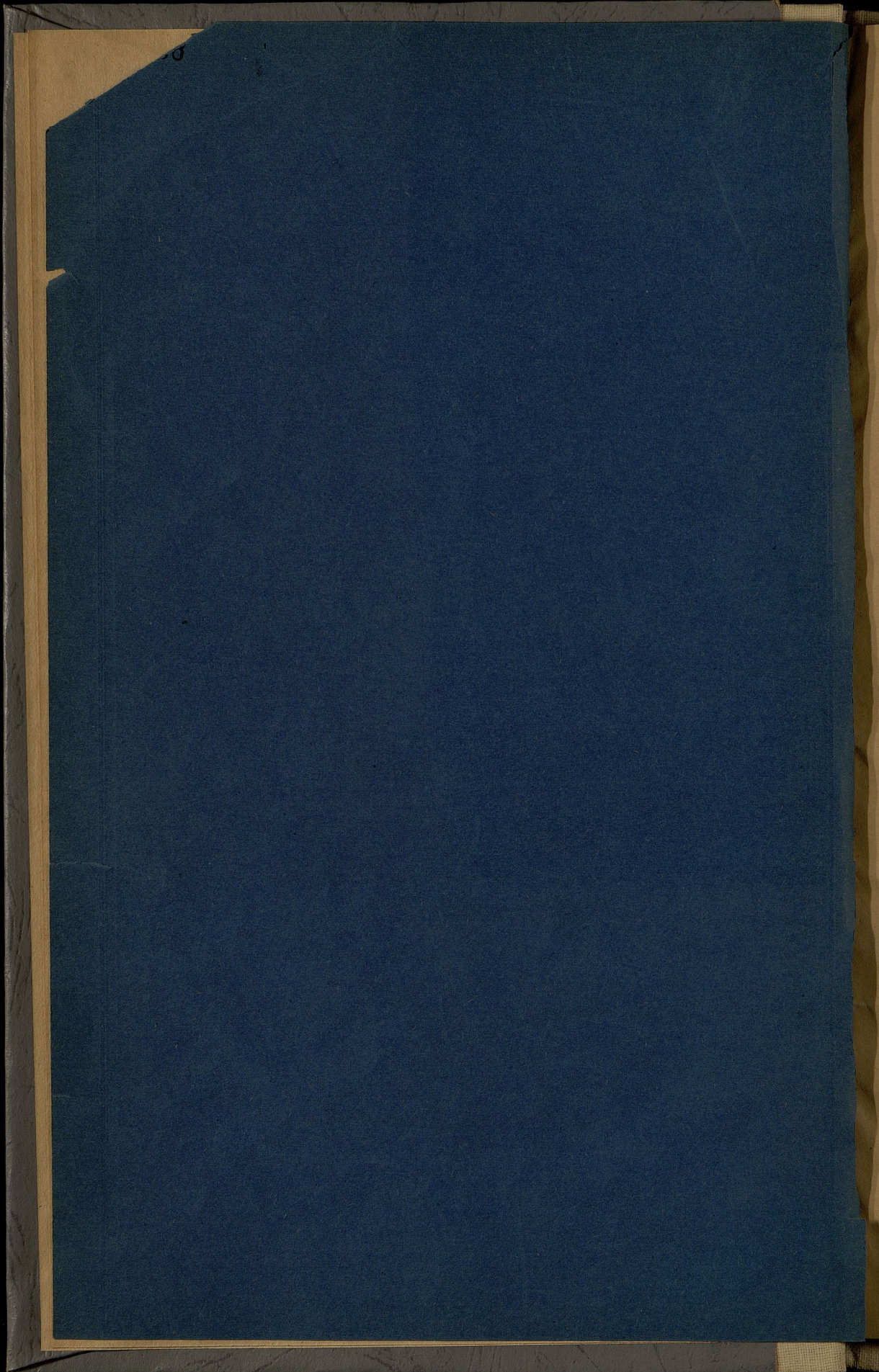

I
5776

Приложеніе ко всеподданнѣйшему отчету.

ОБЗОРЪ

СЪДЛЕЦКОЙ ГУБЕРНИИ

за 1877 годъ.

(и прил. № 1, 6, 11)

101145

Г. СЪДЛЕЦЪ.

ВЪ ТИПОГРАФИИ ГУБЕРНСКАГО ПРАВЛЕНІЯ.

1878.

и др

ГОСУДАРСТВЕННАЯ
ПУБЛИЧНАЯ
ИСТОРИЧЕСКАЯ
БИБЛИОТЕКА РСФСР
№ 33155 1982 г.

ОГЛАВЛЕНІЕ СТАТЕЙ

ОБЗОРА СЪВѢДЛЕЦКОЙ ГУБЕРНІИ,

за 1877 годъ.

I. Естественныя и производительныя силы губерніи и экономическая дѣятельность населенія.

	Стр.
Земледѣліе	1.
Скотоводство	2.
Урожай хлѣбныхъ и травъ	3.
Справочныя цѣны на хлѣбъ, картофель, сѣно, а также на наемъ рабочихъ	5.
Состояніе другихъ отраслей земледѣлія	6.
Обеспеченіе народнаго продовольствія	6.
Промышленность заводская и фабричная	7.
Торговля	8.
Движеніе народонаселенія	9.

II. Подати и повинности.

Окладные и неокладные сборы	12.
Государственные и губернскіе земскіе сборы:	
Транспортный сборъ	14.
Квартирный сборъ	15.
Дорожный сборъ	15.
Страховой сборъ	17.
Сборъ на расходы по прекращенію чумы на рогатомъ скотѣ	18.
Гминный сборъ	19.
Училищный сборъ	21.
Божничный сборъ	21.
Городскіе доходы и расходы	22.
Акцизные сборы:	
Питейный сборъ	23.
Акцизъ съ сахару	24.
Акцизъ съ табаку	24.
Акцизъ съ соли	25.
Отправленіе натуральныхъ повинностей:	
Квартирная повинность	25.
Подводная повинность	27.
Воинская повинность	28.
Призывъ на службу ратниковъ	30.
Призывъ на службу отпускныхъ нижнихъ чиновъ	30.
Поставка лошадей отъ населенія для войскъ	32.

III. Общественное благоустройство и благочиніе.

Казенныя и общественныя зданія	32.
Городское благоустройство	33.
Православныя церкви и приходскія строенія	33.
Костелы и костельныя строенія	35.

Дороги, мосты и переправы:	Стр.
Дороги	35.
Мосты	38.
Почты	38.
Народная нравственность	39.
Тюрьмы, аресты и этапы	41.
Пожары	42.
Различныя происшествія и народныя бѣдствія	44.

IV. Народное здравіе и общественное призрѣніе.

Врачи	44.
Больницы	46.
Богадѣльни	48.
Эпидеміи и эпизоотіи	50.
Насильственныя и случайныя смерти	50.

V. Народное просвѣщеніе.

Учебныя заведенія	51.
Народное образованіе	52.

VI. Крестьянское дѣло	53.
Судебныя учрежденія	54.
Гминное устройство	55.
Сеудо-сберегательныя кассы	56.

Вѣдомости, приложенныя къ обзору губерніи.

О посѣвѣ и урожаѣ	№ 1.
„ фабрикахъ и заводахъ	2.
„ поступленіи сборовъ	3 лит. а.
„ распредѣленіи недоимокъ	3 лит. б.
„ состояніи штатныхъ суммъ городскихъ кассъ	4.
„ числѣ и родѣ преступленій	5.
„ пожарахъ	6.
„ результатахъ выполненія воинской повинности	7.
„ призывѣ ратниковъ	8.
„ призывѣ запасныхъ чиновъ	9.
„ поставкѣ лошадей въ войска	10.
„ насильственныхъ и случайныхъ смертяхъ	11.
„ числѣ учебныхъ заведеній и учащихся	12.



ОБЗОРЪ СЪДЖЕЦКОЙ ГУБЕРНІИ

за 1877 годъ.

I. ЕСТЕСТВЕННЫЯ И ПРОИЗВОДИТЕЛЬНЫЯ СИЛЫ ГУБЕРНІИ И ЭКОНОМИЧЕСКАЯ ДѢЯТЕЛЬНОСТЬ НАСЕЛЕНІЯ.

A. Земледѣліе.

(Приложеніемъ къ этой статьѣ служитъ вѣдомость № 1.)

состояніе земледѣлія вообще.

Въ 1877 году въ состояніи земледѣлія вообще замѣчалось по губерніи нѣкоторое улучшеніе. Землевладѣльцы видимо сознали необходимость введенія улучшенныхъ земледѣльческихъ орудій и, въ отчетномъ году, ими выписано таковыхъ на сумму 7,270 руб. при помощи ссудъ изъ Польскаго банка. Искусственное удобреніе полей, въ сравненіи съ прошлыми годами, замѣтно увеличилось. Хотя способъ пользованія дорогимъ кредитомъ у евреевъ продолжается и до нынѣ, но помѣщики, сознавая его опасныя послѣдствія, уже домогаются учрежденія поземельнаго банка для дѣлей земледѣльческихъ. Матеріальный бытъ крестьянъ и мелкихъ землевладѣльцевъ улучшается постепенно.

Общая площадь земли въ губерніи составляетъ 1,214,542 десятинъ.

Изъ этого количества:

усадебной	66,087	десятинъ
пахатной	595,492	„
сѣнокосной	165,719	„
пастбищной	75,998	„
подъ лѣсами	246,649	„
подъ рѣками, дорогами, болотами и вообще не- удобной	64,597	„

Средняя стоимость за десятину:

пахатной	120	руб.
лѣса	160	„
луга	80	„
пастбища	75	„

Наемная плата за десятину составляла: для посева разных родов хлеба за десятину 8 руб., под посев картофеля за десятину 7 руб., за пастбище съ десятины 2 руб.

Количество сельско-хозяйственных строений в губернии вообще 235,140. Изъ нихъ въ городахъ 8,114, въ селахъ, деревняхъ и фольваркахъ 227,026.

По роду построекъ въ городахъ:

жилыхъ	{	каменныхъ	663
		деревянныхъ	3666
не жилыхъ	{	каменныхъ	24
		деревянныхъ	3771

въ селахъ:

жилыхъ	{	каменныхъ	793
		деревянныхъ	58,503
не жилыхъ	{	каменныхъ	1,015
		деревянныхъ	166,715

Общая стоимость всехъ строений составляетъ, по оценкѣ административно-технической, сумму въ 19,524,876 руб.

Изъ нихъ: городскихихъ 4,438,360 р., сельскихъ 15,086,516 р.

Скотоводство.

Скотоводство, какъ и въ прошломъ году, къ лучшему не изменилось, несмотря на возрастающія цены на мясо. Сыроварение, несмотря на несомнѣнную свою пользу въ хозяйствѣ, впередъ не подвигается, равно какъ не улучшается и овцеводство. Незначительное число имѣній въ Константиновскомъ, Луковскомъ, Радинскомъ и Гарволинскомъ уѣздахъ, въ которыхъ содержится крупный рогатый скотъ, никакого влияния на окрестное население не производитъ и, въ большей части губернии, скотъ разводится единственно для удобрения, безъ котораго не мыслимо и земледѣліе. Порода лошадей, не смотря на существующій Государственный образцовый конскій заводъ, не крупна, за исключениемъ немногихъ мѣстностей, близъ завода расположенныхъ.

Количество скота въ губернии представляется въ слѣдующемъ видѣ:

Жеребцовъ и мериновъ	20,558	штукъ.
Кобылъ	23,600	„
Жеребятъ	8,969	„

Рогатаго скота:

Быковъ и воловъ	63,017	„
Коровъ	215,913	„
Яловаго скота	44,235	„
Телятъ	21,250	„
Овецъ	354,027	„
Свиней	118,725	„
Итого	870,294	„

Среднія цѣны на скотъ были въ отчетномъ году слѣдующія:

За жеребца	до 100 руб. — коп.
„ мерина	80 „ — „
„ кобылу	70 „ — „
„ жеребенка	20 „ — „
„ быка или вола	60 „ — „
„ корову	45 „ — „
„ теленка	5 „ — „
„ овцу или барана	2 „ 50 „
„ свинью	30 „ — „

Сравнительно съ прошлымъ годомъ цѣны на лошадей нѣсколько увеличились вѣдѣтвие спроса ихъ для арміи.

урожай хлѣбовъ и травъ.

Весна 1877 года была холодная, сопровождаемая необычными разливами рѣкъ. Она не только задержала ростъ хлѣбовъ, но въ значительной мѣрѣ полноводіемъ повредила осенніе всходы. Наступившая за тѣмъ съ половины мая теплая погода съ перемежавшимися теплыми и умѣренными дождями измѣнила видъ озимыхъ полей на столько, что уже въ половинѣ іюня состояніе посѣвовъ представлялось вполне хорошимъ. Нѣсколько задержанные посѣвы яровыхъ хлѣбовъ не повлияли на успѣшный ихъ ростъ. Трава на лугахъ, съ начала весны, росла медленно; но, съ наступленіемъ теплыхъ дней, ростъ ея улучшился и какъ уборка такъ и урожай травъ были весьма благопріятны. Урожай хлѣбовъ, какъ озимыхъ такъ и яровыхъ, оказался вообще удовлетворительнымъ. Благодаря же очень благопріятной осени, уборка хлѣба съ полей произведена весьма успѣшно. Урожай картофеля можно было бы считать весьма хорошимъ, еслибы значительное количество его не подверглось гніенію, но и за всеѣмъ тѣмъ, сборъ этого главнѣйшаго продукта въ губерніи слѣдуетъ считать обильнымъ. Урожай фруктовъ и огородныхъ овощей также былъ весьма удовлетворителенъ, за исключеніемъ вишневыхъ деревьевъ и ягодныхъ кустовъ, цвѣтъ которыхъ былъ побитъ утренними морозами. Результатъ сбора хлѣбовъ былъ слѣдующій:

посѣяно:

озимыхъ: пшеницы	43,373	четвертей.
ржи	163,190	„
яровыхъ: пшеницы	1,805	„
овса	106,126	„
ячменя	48,543	„
гречихи	29,333	„
прочихъ хлѣбовъ	22,154	„
картофеля	308,474	„

собрано:

озимыхъ: пшеницы	175,076	„
ржи	704,914	„

яровыхъ: пшеницы	10,296	четвертей.
овса	408,361	„
ячменя	171,893	„
гречихи	106,237	„
прочихъ хлѣбовъ	84,679	„
картофеля	1,609,422	„
сѣна собрано до	8,000,000	пудовъ.

При хорошемъ качествѣ зерна, умолоть оказалась слѣдующіи

озимые: пшеница съ небольшимъ рожь почти	въ 4	раза.
пшеница почти	„ 4 ¹ / ₃	„
яровые: пшеница почти	„ 5 ³ / ₄	„
овесъ нѣсколько болѣе чемъ	въ 3 ³ / ₄	„
ячмень	„ 3 ¹ / ₂	„
гречиха	„ 3 ¹ / ₂	„
прочій хлѣбъ	„ 3 ³ / ₄	„
картофель	„ 5	„

По сравненіи результатовъ сбора хлѣбовъ въ отчетномъ году съ результатомъ 1876 года оказывается, что въ 1877 году собрано болѣе:

озимой пшеницы	15,695	четвертей.
ржи	35,936	„
прочихъ хлѣбовъ	11,557	„
картофеля	96,778	„

Разность эта объясняется большимъ противъ 1876 года посѣвомъ.

Собрано менѣе:

яровой пшеницы	8,994	четвертей.
овса	6,345	„
ячменя	19,387	„
гречихи	12,510	„

Разница эта не въ пользу отчетнаго года, не смотря на увеличившіеся посѣвъ этихъ хлѣбовъ.

Среднее процентное отношеніе посѣяннаго хлѣба къ собранному въ каждомъ изъ уѣздовъ губерніи представляется въ слѣдующемъ видѣ:

Названіе уѣздовъ.	Озимые.		Я р о в ы е.					
	Пшеница.	Рожь.	Пшеница.	Овесъ.	Ячмень.	Гречиха.	Проч. хлѣба	Картофель.
Сѣдлецкій	4 ¹ / ₂	4 ¹ / ₂	—	4	4 ¹ / ₄	4 ³ / ₄	4 ¹ / ₂	5 ¹ / ₂
Венгровскій	3 ³ / ₄	3 ³ / ₄	4 ³ / ₄	3	3	3 ³ / ₄	4	3 ¹ / ₂
Соколовскій	4 ¹ / ₂	4 ³ / ₄	—	4 ¹ / ₄	4 ³ / ₄	3	2 ³ / ₄	5
Луковскій	4 ¹ / ₄	3 ¹ / ₄	—	4	4	3 ³ / ₄	4	5 ¹ / ₂
Гарволнскій	2 ³ / ₄	5 ³ / ₄	—	3	3	4	3	4 ³ / ₄
Раднскій	4 ³ / ₄	4 ³ / ₄	6 ¹ / ₂	4	3 ³ / ₄	4 ¹ / ₄	4 ¹ / ₂	5
Владавскій	4 ³ / ₄	4	5 ³ / ₄	4 ¹ / ₄	3 ¹ / ₂	2 ¹ / ₄	3	5 ¹ / ₄
Бѣльскій	4 ¹ / ₂	4 ³ / ₄	4 ¹ / ₂	4	4	4	4	4 ³ / ₄
Константиновскій	5	5 ³ / ₄	5 ³ / ₄	4	3 ³ / ₄	4	4	6 ¹ / ₄

Урожай въ различныхъ хозяйствахъ представляется въ слѣдующемъ видѣ:

Названіе земель.	Озимые.		Я р о в ы е.					
	Пшеница.	Рожь.	Пшеница.	Овесъ.	Ячмень.	Гречица.	Проч. хлѣба	Картофель.
Казенныя и институтскія	5	4	6	4 1/4	3	5 1/4	4	6
Маіоратныя	4 1/4	4 1/2	5 1/4	3 3/4	3	3 1/4	4	5 1/2
Помѣщичьи	4	4	6	3 1/2	3 1/2	3	4 1/2	5 1/2
Крестьянскія	4	4 3/4	5 3/4	4 1/4	3	3	3	4 3/4
Мѣщанскія	4 1/2	4 1/2	5 3/4	5 3/4	4	4 1/4	4	5
Мелкопомѣстной шляхты	4 3/4	4 1/2	4 3/4	4 1/2	4 1/2	4 1/4	4	5

Высшій урожай такимъ образомъ полученъ съ земель казенныхъ, институтскихъ и мѣщанскихъ; нисшій съ земель крестьянскихъ. Последнее объясняется тѣмъ, что крестьяне вообще, при плохихъ земледѣльческихъ орудіяхъ, обрабатываютъ землю весьма неудовлетворительно.

СПРАВОЧНЫЯ ЦѢНЫ НА ХЛѢБЪ
КАРТОФЕЛЬ А ТАКЖЕ НА НАЕМЪ
РАБОЧИХЪ.

Цѣна на все роды хлѣбовъ по губерніи преимущественно зависѣла отъ цѣнъ стоявшихъ на Варшавскихъ рынкахъ.

Названіе уѣздовъ.	З а ч е т в е р т ь .						За пудъ сѣна.
	Пшеницы.	Ржи.	Ячменя.	Овса.	Гречиш.	Картофеля.	
							рубли и копейки.
							коп.
Сѣдлецкій	15,75	7,90	7,40	4	6,90	2	30
Венгровскій	13,50	8	7	4,40	4,75	2	32 1/2
Соколовскій	16	9	7,30	4,75	5,50	2	32 1/2
Луковскій	13,50	8,50	6,75	4,40	6,50	2	35
Гарволинскій	14,30	10	6,75	6	6,70	2	30
Радинскій	15	9,50	8	5	8	2	45
Влодавскій	13,45	8	7	4,50	7	2	37
Бѣльскій	14	8	6,80	6	6,35	1,65	42 1/2
Константиновскій	13,50	8,50	6,50	4,40	5	1,50	40

Цѣны на рожь и пшеницу въ отчетномъ году нѣсколько повысились, цѣны же на яровый хлѣбъ и сѣно оставались почти безъ измѣненія.

Во время посѣвовъ и уборки хлѣба и травъ въ рабочихъ недостатка неощущалось. Обработка земли помѣщиками и арендаторами производится преимущественно годовыми работниками, при собственномъ живомъ инвентарѣ. Поденные работники призываются только въ случаяхъ спѣшныхъ. Мелкіе землевладѣльцы и крестьяне обрабатываютъ землю сами и только въ крайнихъ случаяхъ прибѣгаютъ къ найму поденщиковъ.

Средняя цѣна по губерніи работникамъ въ отчетномъ году была:

Коннымъ:

а) на собственномъ продовольствіи въ годъ 250 руб., въ лѣто 75 р., поденно 1 р. 25 к.; и подесятинно 2 р. 25 к.

б) на продовольствіи хозяйскомъ: въ годъ 75 р., въ лѣто 35 р., поденно 1 р. 25 к. а по десятинно 1 р. 35 к.

Пѣшимъ:

а) на собственномъ продовольствіи въ годъ 75 р., въ лѣто 50 р., поденно 45 к., по десятинно 1 р. 25 к:

б) на продовольствіи хозяйскомъ въ годъ 40 р., въ лѣто 25 р., поденно 30 к. а по десятинно 1 руб.

состояніе другихъ отраслей
земледѣлія.

Дѣятельность земледѣльцевъ въ Обдлецкой губерніи сосредоточена преимущественно на обработкѣ земли подъ хлѣба. Посѣвъ промышленныхъ растений производится въ самомъ ничтожномъ количествѣ. Нѣкоторое значеніе въ экономическомъ бытѣ крестьянъ Соколовскаго уѣзда, имѣеть свеклосахарный заводъ въ этомъ уѣздѣ, для котораго окрестными жителями съ выгодой разводится свекловица; при чемъ доставляющіе такую на заводъ, пользуются безвозмезднымъ правомъ получать мязу съ успѣхомъ идущую въ кормъ скоту.

Б. Обеспеченіе народнаго продовольствія.

Озимаго и яроваго хлѣба, какъ выше упомянуто, собраннаго въ отчетномъ году	1,661,456	четверт.
картофеля	1,609,422	„
	<hr/>	
всего	3,270,878	четверт.
и сѣна до	8,000,000	пудовъ

Расходъ, по приблизительному исчисленію, былъ слѣдующій:

ОЗИМАГО И ЯРОВАГО ХЛѢБОВЪ:

На продовольствіе жителей губерніи и расположенныхъ въ ней войскъ	874,228	че
на обѣщаніе полей	360,500	че
на винокуреніе, пивовареніе и другія надобности	270,000	че
	<hr/>	
итого	1,338,350	че

КАРТОФЕЛЯ:

на продовольствіе	600,000	че
на обѣщаніе полей	280,000	че
на винокуреніе и другія надобности	270,000	че
	<hr/>	
итого	1,150,000	че
		а всего 2,488,350 че

Сѣна на прокормленіе живаго инвентаря потребуетъ до 7,700,000 пудъ.

Такимъ образомъ, посредственный урожай предъидущаго и отчетнаго годовъ, вполне удовлетворялъ потребностямъ мѣ-

наго населенія и кромѣ того, далъ возможность нѣкоторый избытокъ обратить въ продажу.

Запасныхъ хлѣбныхъ магазиновъ въ губерніи неимѣется.

В. Промышленность заводская и фабричная.

(Приложеніемъ къ этой статьи служить вѣдомость № 2).

Народные промыслы въ Сѣдлецкой губерніи, по прежнему ограничивались выдѣлкою издѣлій необходимыхъ въ домашнемъ быту изъ матерьяловъ находящихся подъ рукою. Избытокъ таковыхъ продается по городамъ и селамъ на ярмаркахъ, составляя нѣкоторое подспорье въ хозяйствѣ. Къ числу наиболѣе распространенныхъ между городекими и посадекими жителями промысловъ, относится выдѣлка кожъ и производство кирпича. Въ отчетномъ году, на небольшихъ кожевенныхъ заводахъ, работало до 109 человекъ и выдѣлано разнаго рода кожъ на сумму до 79,975 рублей. На кирпичныхъ заводахъ было 199 рабочихъ, а чистаго дохода получено до 60,855 рублей. Въ фабричной и заводской дѣятельности, почти никакихъ переменъ не произошло, за исключеніемъ винокуренныхъ заводовъ, которыхъ въ отчетномъ году, вмѣсто 75, дѣйствовало только 60. Общая производительность всѣхъ фабрикъ и заводовъ, дѣйствовавшихъ въ отчетномъ году въ губерніи въ количествѣ 404 при 1745 рабочихъ, простиралась до суммы 2,626,456 и распредѣлялась по уѣздамъ слѣдующимъ образомъ:

Названіе уѣздовъ.	Число фабр. и заводовъ.	Сумма произ- водительности въ руб- ляхъ.	Число рабо- чихъ.
Сѣдлецкій съ губернскимъ горо- домъ Сѣдльцемъ	45	222,187	188
Венгровскій	41	341,542	189
Соколовскій	30	279,478	475
Луковскій	27	281,545	161
Гарволинскій	42	167,230	208
Радисскій	50	423,055	153
Влодавскій	32	174,520	128
Бѣльскій съ городомъ Бѣлой и Тересполемъ	29	96,703	186
Константиновскій	108	639,196	268
Всего въ губерніи	404	2,626,456	1745

По оборотному капиталу первое мѣсто принадлежитъ свеклосахарному заводу въ посадѣ Эльжбетовѣ, Соколовскаго уѣзда, который при 400 человекъ рабочихъ, выработалъ на сумму 139,178 рублей.

Второе мѣсто принадлежитъ стеклянымъ заводамъ:

а) въ усадьбѣ Чехи, Гарволинскаго уѣзда, вырабатывающемъ стекляныхъ издѣлій на сумму 50,000 руб.

б) въ деревни Гута Голицыновская, Венгровскаго уѣзда, вырабатывающемъ стекляной посуды низшаго достоинства на сумму до 31,000 рублей серебромъ.

Затѣмъ слѣдуетъ фабрика деревянныхъ сапожныхъ гвоздей въ г. Вѣль, приготовляющая этого товару на сумму 30,000 руб.

Въ отчетномъ году, дѣйствовало значительное число водныхъ и вѣтряныхъ мельницъ, работавшихъ преимущественно для мѣстнаго населенія.

Довольно видное мѣсто по оборотному капиталу занимаютъ паровыя мельницы въ городахъ Сѣдлецъ и Межирѣчье, совершавшія обороты на сумму до 190,000 руб. сер. Всѣ же остальные фабрики и заводы, какъ по размѣру производства, такъ и по качеству издѣлій, особаго вниманія незаслуживали. Изъ числа всѣхъ фабрикъ и заводовъ, по отношенію къ экономической и сельско-хозяйственной дѣятельности, первенствующее значеніе имѣютъ винокуренныя заводы. Но заводы эти въ губерніи съ каждымъ годомъ все падаютъ и въ отчетномъ году число такихъ уменьшалось 10-ю. Главный продуктъ употребляемый на выкурку вина въ губерніи, — картофель. Съ возвышеніемъ акциза на спиртъ съ 5½ коп. до 7 за градусъ безводнаго спирта, винокуреніе изъ картофеля становится только возможнымъ на большихъ заводахъ, имѣющихъ свои картофельныя плантаціи и при томъ на новѣйшихъ аппаратахъ, стоющихъ весьма дорого.

Небольшіе же заводы, имѣвшіе главнымъ образомъ сельско-хозяйственную цѣль, добыванія наибольшаго количества корма для скота, съ увеличеніемъ акциза, неминуемо должны прекратить свои дѣйствія. Въ отчетномъ году на 60-ти дѣйствовавшихъ заводахъ выкурено 29,894,474% безводнаго спирта, менѣе противъ прошлаго года на 2,553,047%. На винокуреніе употреблено ржаной муки и сухаго солода 44,513 пудъ менѣе прошлаго года на 9,634 пуда, зеленого солода 108,48 пуд., также менѣе на 8,755 пуд., картофеля, вмѣсто употребленнаго въ прошломъ году 2,040,130, только 1,806,934 пудъ. Кромѣ того перекурено въ вино 5,325 пудъ патоки.

Потребленіе вина въ губерніи уменьшилось, а спиртъ какъ и прошлаго года, отправлялся въ Варшаву.

Пивовареніе въ отчетномъ году, оставалось въ томъ же положеніи, какъ и въ прошломъ году, но акциза, поступило противу прошлаго года менѣе на 1,673 руб. 89½ коп.

Медовареніе въ губерніи производится въ самомъ незначительномъ размѣрѣ, и имѣетъ въ виду только мѣстное потребленіе. Акцизной пошлины съ этого промысла въ отчетномъ году поступило 177 руб. 86 коп.

Г. Торговля.

Торговая дѣятельность населенія губерніи производится въ тѣхъ же ограниченныхъ размѣрахъ, какъ фабричная и заводская; за незначительными исключеніями, всѣ мелочныя обороты ея находятся въ рукахъ евреевъ и никакой инициативы с

стороны христіанскаго населенія заняться этимъ дѣломъ въ отчетномъ году не проявлялось. На мѣстныхъ рынкахъ и ярмарки, крестьяне сбываютъ свои домашнія произведенія и излишекъ скота и хлѣба, тотчасъ-же поступающія въ руки евреевъ, которые уже и развозятъ свой товаръ по пунктамъ спроса. Этимъ собственно вся внутренняя торговля и ограничивается.

Къ предметамъ составляющимъ отпускную заграничную торговлю, можно отнести: хлѣбъ, лѣсъ и шерсть; но и этимъ занимаются также евреи, нерѣдко ставя продавцевъ въ условія очень невыгодныя. Закупка ими хлѣба часто производится на корнѣ, а шерсть даже тогда, когда и овцы еще не стрижены. Подобнаго рода едѣлки не могутъ не отзываться вредно на продавцахъ, уплачивающихъ, такимъ образомъ, евреямъ громадный процентъ натурою за занятія у нихъ деньги.

Отпускная торговля въ отчетномъ году была весьма слаба, вельдѣствие пониженія цѣнности кредитнаго рубля.

Свидѣтельство на право торговли и промысла было выдано: по 1-й гильдіи 7; по 2-й — 261; на мелочный торгъ 2,672; на развозный и разносный—42; на мѣщанскіе промыслы 1,475; прикащичьихъ свидѣтельствъ 1,634; паспортныхъ членамъ купеческихъ семействъ 34. Билетовъ выдано: по 1-й гильдіи 5; — 2-й — 310 и на мелочный торгъ 2,545, а всего 8,987, отъ продажи которыхъ, равно какъ и отъ штрафовъ за нарушеніе торговыхъ правилъ, казною выручено 51,081 руб. 92 к., болѣе противъ прошлаго года на 4,521 р. Возвышеніе это объясняется открытіемъ въ нѣкоторыхъ мѣстностяхъ неразрѣшенныхъ торговыхъ заведеній, а также энергическимъ дѣйствіемъ мѣстныхъ властей, при участіи чиновниковъ казенной палаты, произведшихъ генеральную повѣрку торговли во всѣхъ городахъ и посадахъ. При этомъ, по нарушенію торговаго устава, составлено было 236 протоколовъ и въ 202 случаяхъ виновные, кромѣ обязательства взять свидѣтельства и билеты, были подвергнуты оштрафованію. Изъ обвиняемыхъ въ этихъ правонарушеніяхъ, виновными оказались исключительно почти евреи, старавшіеся обойти законъ подъ предлогомъ незнанія правилъ, или незначительности своихъ оборотовъ.

Д. Движеніе народонаселенія.

(Приложеніемъ къ этой статьѣ слѣдуетъ вѣдомость МЗ).

Къ 1-му января 1877 года въ губерніи считалось жителей обоюга пола 575,149 человекъ.

Въ теченіи отчетнаго года родилось:

мужскаго пола	13,330,
женскаго „	13,870,
итого.	27,200 душъ.

Въ томъ числѣ: законнорожденныхъ 26,760 и незаконнорожденныхъ 440. Родившихся въ бракъ противъ 1876 годъ болѣе на 41 человекъ.

Въ 1877 году умерло:

мужскаго пола	6,683,
женскаго „	6,841,
итого.	13,524 душъ.

Вычитая послѣднюю цифру изъ числа родившихся, оказывается приращеніе народонаселенія на 13,676 душъ обою пола. Въ отчетномъ году переселилось въ губернію 2,230 лицъ, а выселилось 2,035. За тѣмъ къ 1-му января 1878 года числилось въ губерніи 588,868 лицъ, въ томъ числѣ 285,237 мужскаго пола, и 303,631 женскаго пола, или болѣе прошло 1876 года на 13,719 душъ. Процентное отношеніе числа рождений и смертностей къ общей массѣ населенія было: родившихся 1 на 21 и умершихъ 1 на 43, такъ, что общее число родившихся составляетъ 4,76%, а умершихъ 2,32% всего населенія губерніи.

Все населеніе въ губерніи по сословіямъ и вѣроисповѣданіямъ распредѣляется слѣдующимъ образомъ:

а) по сословіямъ:

дворянъ потомственныхъ и личныхъ	21,250,
лицъ духовнаго званія	900,
почетныхъ гражданъ.	30,
купцовъ.	2,820,
мѣщанъ.	89,340,
крестьянъ	416,690,
колонистовъ	17,900,
иностранныхъ подданныхъ	2,050,
отставныхъ и отпускныхъ нижнихъ воинскихъ чиновъ.	7,100,
другихъ сословій	30,788,

б) по вѣроисповѣданіямъ:

православныхъ	133,759,
римско-католиковъ	356,783,
протестантовъ.	9,579,
магометанъ	107,
евреевъ	88,576,
раскольниковъ.	94,

Въ частности же, по каждому уѣзду отдѣльно, число жителей къ 1-му января 1878 г., а также число родившихся и умершихъ въ 1877 году, было слѣдующее:

Названіе мѣстностей.	Въ 1877 году.						Къ 1 января 1878 г. сост. жгг. об. пола
	Родилось.			Умерло.			
	мужч.	женщ.	всего.	мужч.	женщ.	всего.	
Въ губернскомъ гор. Сѣдльцѣ	217	220	437	91	83	174	11703
— Сѣдлецкомъ уездѣ	913	1005	1918	345	408	753	48487
— Венгровскомъ	1362	1292	2654	467	429	896	61938
— Соколовскомъ	1305	1384	2689	403	450	853	57503
— Луковскомъ	1708	1768	3476	818	788	1606	73161
— Гарволнскомъ	2854	2997	5851	1300	1367	2667	90976
— Радннскомъ	1082	1182	2264	446	466	912	66768
— Владавскомъ	1561	1644	3205	1585	1594	3179	67487
— Бѣльскомъ	1166	1170	2336	557	578	1135	58409
— Константиновскомъ	1152	1208	2360	671	678	1349	52436
Всего въ губерніи	13330	13870	27190	6683	6841	13524	588868

Смертность по возрастамъ распредѣлялась слѣдующимъ образомъ:

У М Е Р Л О :

до 1 мѣсяца	1,432	душъ.
отъ 1 " до 1 года	2,278	"
" 1 года " 5 лѣтъ	1,974	"
" 5 лѣтъ " 10 "	1,079	"
" 10 " " 15 "	682	"
" 15 " " 20 "	506	"
" 20 " " 25 "	404	"
" 25 " " 30 "	487	"
" 30 " " 35 "	490	"
" 35 " " 40 "	517	"
" 40 " " 45 "	647	"
" 45 " " 50 "	588	"
" 50 " " 55 "	541	"
" 55 " " 60 "	557	"
" 60 " " 65 "	432	"
" 65 " " 70 "	352	"
" 70 " " 75 "	215	"
" 75 " " 80 "	153	"
" 80 " " 85 "	66	"
" 85 " " 90 "	78	"
" 90 " " 95 "	54	"
" 95 " " 100 "	1	"

Изъ приведенныхъ данныхъ видно, что наибольшая смертность была въ возрастѣ отъ одного мѣсяца до 1 года, меньшая отъ 20 до 25 лѣтъ; въ остальныхъ же возрастахъ наиболѣе значительна была отъ 40 до 45 лѣтъ.

Браковъ въ 1877 году заключено было 3,188. По отношенію къ массѣ всего населенія губерніи, приходился 1 бракъ на 184 души обоего пола. Число браковъ сравнительно съ 1876 г. уменьшилось на 280. По возрастамъ и по времени заключенія браковъ, бракосочетавшіеся распредѣляются слѣдующимъ образомъ:

Возрастъ бракосочетавшихся.	Число вступившихъ въ бракъ.									
	Весною.		Лѣтомъ.		Осенью.		Зимою.		Всего.	
	мужч.	женщ.	мужч.	женщ.	мужч.	женщ.	мужч.	женщ.	мужч.	женщ.
Моложе 20-ти лѣтъ	146	219	75	112	226	335	195	360	842	102
отъ 20 до 25 лѣтъ	221	190	122	118	250	257	330	355	923	97
„ 25 „ 30 „	120	118	153	194	186	175	254	189	713	67
„ 30 „ 35 „	71	55	82	52	117	79	139	91	409	27
„ 35 „ 40 „	38	33	41	26	73	44	74	41	226	14
„ 40 „ 45 „	24	13	28	17	44	21	49	25	145	8
„ 45 „ 50 „	10	7	15	4	21	12	22	15	68	3
„ 50 „ 55 „	11	8	10	5	4	5	12	3	37	2
„ 55 „ 60 „	3	1	7	6	7	—	6	2	23	—
Свыше 60-ти лѣтъ	—	—	1	—	1	1	—	—	2	—
итого	644	644	534	534	929	929	1081	1081	3188	318

Изъ приведенной таблицы видно, что число вступившихъ въ бракъ мужчинъ было болѣе въ возрастѣ отъ 20 до 25 лѣтъ, а женщинъ въ возрастѣ до 20 лѣтъ. По временамъ же годовъ браковъ совершено болѣе зимою и менѣе лѣтомъ.

II. ПОДАТИ И ПОВИННОСТИ.

A. Окладные и неокладные сборы.

(Приложеніемъ къ этой статьѣ служатъ вѣдомости № 4, лит. А и Б).

Къ 1-му января 1877 года по Сѣдлецкой губерніи числилось недоимокъ:

по окладнымъ сборамъ	48,745 р.	57
по неокладнымъ сборамъ	60,593 „	67
разроченныхъ недоимокъ	1,522 „	14
итого	110,851 „	38

Въ теченіи 1877 года подлежало къ поступленію:

окладныхъ сборовъ	673,289 р.	28
неокладныхъ „	142,033 „	6
итого	815,322 „	34

Къ тому въ теченіи года причислено:

По окладнымъ сборамъ:

недоимокъ	24,363 р.	63
оклада	6,151 „	90
итого	30,515 „	53

По неокладнымъ сборамъ:

недоимокъ	111,168 р.	77
оклада	1,534,685 „	54
итого	1,645,854 „	31

Всего причислено 1,676,369 р. 84

Затѣмъ общая сумма подлежащихъ къ поступленію въ 1877 году окладныхъ и неокладныхъ сборовъ, вмѣстѣ съ недоимками прежнихъ лѣтъ, составляла 2,602,543 руб. 56 коп.

Изъ этого количества сложено со счетовъ:

Окладныхъ сборовъ:

недоимокъ	7,595 р. 65 к.
оклада	8,236 р. 34 "
итого	15,831 " 99 "

неокладныхъ сборовъ 11,121 " 45 1/2 "

Всего же сложено со счетовъ 26,953 р. 44 1/2 к.

По отчисленіи этой суммы изъ общаго количества подлежащихъ къ поступленію окладныхъ и неокладныхъ сборовъ, оставалось ко взысканію всего 2,575,590 руб. 11 1/2 коп.

Въ то число недоимокъ и оклада поступило:

окладныхъ сборовъ:

недоимокъ	27,736 р. 74 к.
оклада	669,260 р. 11 к.
итого	696,996 р. 85 к.

неокладныхъ:

недоимокъ	117,798 р. 74 к.
оклада	1,658,537 р. 37 к.
разроченныхъ	719 р. 31 к.
итого	1,777,055 р. 42 к.

Всего же взыскано въ 1877 году 2,474,052 у. 27 к.

Затѣмъ осталось въ недоимкѣ на 1878 годъ:

Окладныхъ сборовъ:

недоимокъ	37,766 р. 81 к.
оклада	1,944 р. 54 к.
итого	39,711 р. 54 к.

Неокладныхъ:

недоимокъ	45,575 р. 75 1/2 к.
оклада	15,447 р. 90 "
разроченныхъ	802 р. 83 "
итого	61,826 р. 30 1/2 к.

Всего же недовзыскано 101,537 р. 84 1/2 к.

Въ суммѣ недоимки оставшейся на 1878 годъ заключается 22,120 р. 39 к. экзекуціонной пени, наложенной за несвоевременный взносъ податей.

Недоимки по окладнымъ сборамъ главнымъ образомъ состоятъ изъ:

на помѣщикахъ и маіоратныхъ владѣльцахъ	14,218 р. 61
на посадскихъ жителяхъ	841 р. 2
на крестьянахъ	1,067 р. 6
и на городскихъ жителяхъ	1,464 р. 46

Б. Государственные и губернскіе земскіе сборы.

Въ Сѣдлецкой губерніи, въ отчетномъ году, взимались слѣдующіе сборы: транспортный государственный; губернскіе: квартирный, дорожный, страховой, сборъ на расходы по прекращенію чумы на рогатомъ скотѣ, а также мѣстные сборы на содержаніе различныхъ учреждений: гминный, училищный и больничный. Движеніе этихъ сборовъ было слѣдующее:

ТРАНСПОРТНЫЙ СБОРЪ.

Транспортный сборъ, поступающій въ государственный доходъ, на возмѣщеніе суммъ, ассигнуемыхъ ежегодно по смѣтѣ Министерства Внутреннихъ Дѣлъ, на расходы по пересылкѣ безпаспортныхъ и бродягъ и перевозкѣ отпускныхъ нижнихъ воинскихъ чиновъ изъ уѣздныхъ городовъ на сборные пункты въ случаѣ призыва этихъ чиновъ на службу, взимался по прежнему по 26 коп. съ cadaго городского и сельскаго дыма, согласно съ распоряженіемъ Министерства Внутреннихъ Дѣлъ отъ 5 іюля 1876 года, за № 1081.

Слѣдовавшая къ поступленію въ отчетномъ году сумма 17,249 руб. 44 коп. съ 66,344 дымовъ въ губерніи, взыскана полностью.

Нижеслѣдующая вѣдомость показываетъ въ частности, по каждому уѣзду, число дымовъ а также количество причитающагося транспортного сбора.

Названіе уѣздовъ.	Подлежало къ поступл.		
	Съ какого количества дымовъ	Сумма сбора	
		руб.	коп.
Сѣдлецкій	6661	1731	86
Венгровскій	6439	1674	14
Соколовскій	5714	1485	64
Константиновскій	6210	1614	60
Бѣльскій	7153	1859	78
Влодавскій	7709	2056	34
Радискій	7823	2033	98
Луковскій	8659	2251	34
Гарволинскій	9776	2541	76
итого.	66344	17249	44

Изъ суммы назначенной по смѣтѣ на издержки транспорта израсходовано въ теченіи отчетнаго года 2,915 руб. 42 коп.

КВАРТИРНЫЙ СБОРЪ.

Сборъ этотъ, установленный для покрытія расходовъ по отводу квартиръ для войскъ и чиновъ различныхъ вѣдомствъ, въ отчетномъ году взыскивался:

а) съ домовладѣльцевъ въ городахъ, причисленныхъ въ отношеніи подымной подати ко II и III разрядамъ, въ размѣрѣ 85% уплачиваемой ими подымной подати.

б) съ домовладѣльцевъ въ городахъ, причисленныхъ къ IV и V разрядамъ, въ размѣрѣ 42 1/2% подымной подати.

в) съ городскихъ промышленниковъ и торговцевъ по 17% съ чистаго дохода отъ ихъ промысла.

г) съ владѣльцевъ имѣній по 6 8/10% съ взимаемаго съ нихъ дворскаго поземельнаго налога.

д) съ сельскихъ обывателей 1-го разряда, т. е. владѣющихъ усадьбами болѣе 7 1/2 десятинъ, по 39 1/2 к. съ усадьбы, и

е) съ сельскихъ обывателей 2-го разряда, т. е. владѣющихъ участками отъ 1 1/2 до 7 десятинъ, по 22 к. съ усадьбы.

По установленнымъ росписаніямъ, сборъ этотъ на 1877 г. составлялъ 44,872 руб. 98 коп.

Отъ прежнихъ лѣтъ оставалось недоимокъ	6,315	„	45	„
Всего подлежало къ поступленію	51,188	руб.	43	коп.

Въ то число въ 1877 году поступило	42,600	„	15	„
Сложено со счетовъ	16	„	—	
итого	42,616	руб.	15	коп.

Затѣмъ осталось въ недоимкѣ къ 1 января 1878 года 8,572 руб. 28 коп.

Въ теченіи 1877 г. израсходовано 43,372 „ 72 „

Осталось неудовлетворенныхъ расходовъ 9,604 „ 38 „

Въ суммахъ произведенныхъ расходовъ заключается:

На административныя издержки 48 руб. 57 коп.

На заготовленіе квартирныхъ бланковъ 51 „ 40 „

На пособіе казнѣ по содержанію контрольныхъ учреждений 900 „ —

На квартирное вознагражденіе за постой войскъ 42,372 „ 57 „

ДОРОЖНЫЙ СБОРЪ.

Установленный Высочайше утвержденными 19 июня 1870 г. правилами дорожный сборъ, въ замѣнъ натуральной шарварковой повинности, на постройку и содержаніе дорогъ 1-го разряда, въ отчетномъ году взымался въ слѣдующемъ размѣрѣ:

а) съ сельскихъ обывателей 15% съ основнаго поземнаго налога и подъемной подати;

б) съ городскихъ обывателей также 15% съ уплачиваемыхъ ими въ казну подъемной и контингенса ливернуковат

Оборотъ дорожнаго сбора, въ отчетномъ году, былъ слѣдующій:

Остатка отъ прежнихъ лѣтъ состояло	93,184 р. 53 ¼
Числилось недоимокъ	5,386 „ 73
Подлежало къ поступленію	75,973 р. 53
итого	174,544 р. 79 ¼

Въ отчетномъ году поступило 77,938 р. 27

Что съ остаткомъ отъ 1877 года составляетъ 171,122 р. 92 ¼

Осталось въ недоимкѣ 6351 р. 53

Проекты на исправленіе дорогъ въ губерніи и штаты и содержаніе дорожной службы въ отчетномъ году утверждены были вообще на сумму 68,875 р. 74 к.; въ дѣйствительности же расходы были слѣдующіе:

На постройку новыхъ дорогъ 1-го разряда и мостовъ, а равно ремонтъ тѣхъ-же дорогъ и мостовъ 64,665 р. 93

На содержаніе дорожной службы 8,668 р. —

итого 73,333 р. 93

или болѣе противъ смѣтнаго исчисленія на 4,458 р. 19 к. что произошло вслѣдствіе произведенныхъ въ отчетномъ году выдачъ за работы, утвержденныя и начатыя въ минувшіе годы

Затѣмъ остатокъ дорожнаго сбора на 1878 годъ составляетъ 97,500 р. 87 ¾ коп.

Количество дорожнаго сбора причитавашагося къ поступленію, согласно росписанію на 1877 годъ, по каждому уѣзду было слѣдующее:

Сѣдлецкій	7,892 р. 79	к.
Соколовскій	7,320 „ 35	„
Венгровскій	8,010 „ 58 ½	„
Луковскій	9,718 „ 52	„
Гарволинскій	11,482 „ 04	„
Радинскій	8,508 „ 48 ½	„
Влодавскій	9,411 „ 75	„
Бѣльскій	7,501 „ 54 ½	„
Константиновскій	7,793 „ 77	„
итого	77,639 р. 83 ½	к.

Сумма же оставшаяся въ недоимкѣ по 1877 году, распре-
дѣляется по уѣздамъ, слѣдующимъ образомъ:

по Сѣдлецкому уѣзду	285 р. 49 к.
„ Соколовскому „	1,180 „ 09 „
„ Венгровскому „	357 „ 22 „
„ Луковскому „	1,074 „ 60 „
„ Гарволинскому „	656 „ 42 1/2 „
„ Радинскому „	759 „ 98 1/2 „
„ Влодавскому „	804 „ 77 „
„ Бѣльскому „	1,064 „ 16 „
„ Константиновскому	168 „ 79 „
итого	6,351 р. 53 к.

СТРАХОВОЙ СБОРЪ.

Страховой сборъ производится на основаніи правилъ, Высочайше утвержденныхъ 20 іюля 1870 г., со всѣхъ недвижимо-
стей, подлежащихъ обязательному застрахованію и взимается
съ страхователей по тарифу и ежегодно утверждаемымъ рас-
кладкамъ.

Стоимость застрахованныхъ строеній въ губерніи, въ от-
четномъ году составляла:

по городамъ и посадамъ	5,528,720 руб.
по деревнямъ	16,380,740 „
итого	21,909,460 руб.
болѣе противъ 1876 года на	543,050 „

Страхового сбора въ 1877 году, вмѣстѣ съ авансами и не-
доимками, подлежало къ поступленію 208,577 р. 45 1/4 к.

Въ счетъ этой суммы поступило и ис- ключено	178,869 „ 5 „
Затѣмъ осталось въ недоимкѣ	29,708 „ 40 1/4 „

По сравненію съ 1876 годомъ, на который страховой сборъ
вмѣстѣ съ недоимками исчисленъ былъ въ 196,810 р. 95 3/4 к.,
оказывается, что означеннаго сбора въ 1877 г. подлежало къ
поступленію болѣе на 11,766 р. 49 1/2 к., а количество недоим-
ки увеличилось на 18,529 р. 13 1/2 к.

Въ отчетномъ году оборотъ страховыхъ фондовъ былъ
слѣдующій:

Наличныхъ суммъ, отъ прежнихъ лѣтъ состояло:

въ казначействахъ	24,612 р. 87 к.
въ польскомъ банкѣ	83,835 „ 80 „
Причисливъ сюда поступленіе 1877 г.	178,869 „ 5 „
Общій приходъ къ концу отчетнаго года составлялъ	287,317 „ 72 „

Расходъ въ отчетномъ году, былъ слѣдующій:

Выдано вознагражденій за убытки въ строеніяхъ 176,982
95 к., а именно:

по Сѣдлецкому уѣзду	9,593	р. 74
„ Соколовскому „	3,825	„ 27
„ Венгровскому „	9,122	„ 17
„ Луковскому „	19,557	„ 33
„ Гарволинскому „	9,786	„ 13
„ Радиному „	46,006	„ 6
„ Влодавскому „	41,725	„ 14
„ Бѣльскому „	21,242	„ 76
„ Константиновскому	16,124	„ 35
итого	176,982	р. 95

На удовлетвореніе невыполненныхъ
расходовъ прежнихъ лѣтъ по вознагражде-
нію за убытки отъ пожаровъ 21,061 р. 20

Израсходовано на содержаніе страхо-
ваго управленія 13,783 „ —

На другіе случайные расходы и въ воз-
вратъ почтовыхъ издержекъ 731 „ 6

А всего израсходовано 212,558 р. 21

Затѣмъ къ 1 января 1878 г. осталось
въ наличности страховыхъ фондовъ 74,759 р. 51

изъ которыхъ находится:

въ казначействахъ 34,638 р. 64

въ польскомъ банкѣ 40,120 „ 87

Хотя изъ признаннаго вознагражденія за сгорѣвшія стро-
енія не выплачено еще 12,079 р. 40¹/₂ к., тѣмъ не менѣе, рас-
ходъ страховыхъ суммъ въ отчетномъ году сравнительно съ
предыдущимъ, считая и невыданное вознагражденіе, уменьши-
лся на 16,227 р. 38³/₄ к.

СБОРЫ НА РАСХОДЫ ПО ПРЕ-
КРАЩЕНІЮ ЧУМЫ НА РОГАТОМЪ
СКОТѢ.

На удовлетвореніе расходовъ по прекращенію чумы на ро-
гатомъ скотѣ и на выдачу вознагражденій за убитый зачумлен-
ный скотъ, установленъ, Высочайше утвержденными 20 іюня
1870 г. правилами, сборъ, который взимаемъ былъ повсемѣ-
стно въ гулерніи по 7¹/₂ к. съ каждой штуки крупнаго рогатаго
скота.

По составленнымъ въ отчетномъ году описямъ, въ губе-
рніи находилось 321,053 штуки крупнаго скота, обложеннаго
вышеупомянутымъ сборомъ, за который подлежало къ посту-
пленію 24,079 р. 86

Осталось недоимокъ отъ 1876 года 523 „ 56

Кромѣ того, въ 1877 году, наложено
штрафовъ за утайку скота 231 „ 22

итого 24,834 р. 64

Въ теченіи 1877 г. поступило:

Сбора со скота, вмѣстѣ съ недоимками	
прежнихъ лѣтъ	23,969 р. 62 к.
Штрафовъ	500 „ 32 „
итого	24,469 р. 94 к.

Осталось въ недоимкѣ къ 1 января 1878 г. 364 р. 70 к.

Расходъ въ отчетномъ году по прекращенію чумы и на выдачу вознагражденій за убитый скотъ составлялъ 5,570 р. 47 к.

Затѣмъ къ 1 января осталось неизрасходованныхъ суммъ 20,457 р. 74 1/2 „

Сравнивая поступления отчетнаго года съ 1876 г., оказывается, что таковое было болѣе въ прошломъ году на 9,002 руб. 96 коп., что произошло, съ одной стороны, влѣдствіе уменьшенія въ 1877 году размѣра взысканія сбора съ одной штуки скота съ 10 на 7 1/2 коп.; съ другой же стороны, большимъ количествомъ скота, обложеннаго сборомъ. Расходы въ отчетномъ году уменьшились на 35,372 руб. 60 к.

ГМИННЫЙ СБОРЪ.

a) на содержаніе гминныхъ управленій.

Раскладка гминныхъ сборовъ по сельскимъ гминамъ производится гминными сходами, между всеми жителями гмины, владеющими поземельною собственностью, на основаніи Высочайшаго указа 19 февраля 1864 года, объ устройствѣ сельскихъ гминъ.

Въ гминахъ посадскихъ, образованныхъ изъ упраздненныхъ въ 1869 г. городовъ, сборъ этотъ производится также съ земли; тамъ, гдѣ поземельной собственности оказывается недостаточно, гминнымъ сборомъ облагается и другая недвижимая собственность посадскихъ жителей, согласно съ постановленіемъ б. Учредительнаго Комитета въ Царствѣ Польскомъ отъ 3-го іюня 1870 г. (ст. 3059). При опредѣленіи сбора съ лѣсныхъ участковъ, 4 морга такового принимается за 1 моргъ удобной земли. Изъ обложенія гминнымъ сборомъ изъемятся земли казенныхъ имѣній, арендаторы которыхъ платятъ на таковыя 5% съ арендной суммы.

По 146 гминамъ губерніи, согласно раскладкамъ гминныхъ сходовъ, поступило сбора 83,315 руб. 25 коп., а именно:

По Сѣдлецкому уѣзду	10,619 руб. 7 коп.
„ Венгровскому „	9,655 „ 55 1/2 „
„ Соколовскому „	5,409 „ — „
„ Луковскому „	11,396 „ 60 1/2 „
„ Гарволмнскому „	14,657 „ 70 „
„ Радинскому „	8,697 „ 31 „
„ Влодавскому „	7,024 „ 34 1/2 „
„ Бѣльскому „	7,195 „ 53 1/2 „
„ Константиновскому	8,660 „ 13 „

Размѣръ складки гминнаго сбора съ морга земли, въ отчетномъ году по уѣздамъ былъ слѣдующій:

	Высшій.	Низшій.
По Сѣдлецкому	8 коп.	2 1/2 коп.
„ Венгровскому	18 „	5 „
„ Соколовскому	8 „	5 „
„ Луковскому	11 „	4 „
„ Гарволинскому	8 „	1 „
„ Радинскому	12 „	5 „
„ Влодавскому	5 „	3 „
„ Бѣльскому	7 „	3 „
„ Константиновскому	6 „	2 1/2 „

Значительная разница въ складкахъ по уѣздамъ произойдетъ какъ отъ свойствъ облагаемыхъ земель, такъ и отъ того, что въ нѣкоторыхъ гминахъ производится раскладка и на разѣды гминныхъ должностныхъ лицъ, тогда какъ въ другихъ гминахъ повинность эта отбывается въ натурѣ.

б) на содержаніе гминныхъ судовъ:

На основаніи 8 ст. Высочайше утвержденного 19-го февраля 1875 года положенія о примѣненіи судебныхъ уставовъ 20-го ноября 1863 г. къ Варшавскому Судебному Округу, сборъ на содержаніе гминныхъ судовъ производится на тѣхъ же самыхъ основаніяхъ, какъ и на содержаніе гминныхъ управленій. По введеніи въ 1876 году новыхъ судебныхъ уставовъ, губернія раздѣлена на 40 гминныхъ судебныхъ участковъ, изъ которыхъ въ 3-хъ, а именно (2 во Влодавскомъ и 1 въ Бѣльскомъ уѣздахъ), суды не открыты влѣдствіе отказа жителей отъ выборовъ членовъ суда. Такимъ образомъ открыты суды только въ 3 пунктахъ; три вышеисчисленные присоединены къ сосѣднимъ.

Въ отчетномъ году сборъ на содержаніе 37 гминныхъ судовъ составлялъ 55,834 руб. 13 1/2 коп. Въ частности же, на каждомъ уѣзду сборъ этотъ былъ слѣдующій:

По Сѣдлецкому	на 5 судовъ	7,500 р. —
„ Венгровскому	5 „	7,637 „ 13 1/2
„ Соколовскому	3 „	4,200 „ —
„ Луковскому	6 „	9,058 „ —
„ Гарволинскому	5 „	7,500 „ —
„ Радинскому	4 „	6,239 „ —
„ Влодавскому	2 „	3,200 „ —
„ Бѣльскому	3 „	4,500 „ —
„ Константиновскому „	4 „	6,000 „ —

Итого на 37 судовъ 55,834 р. 13 1/2 коп.

Всѣ гминные суды помѣщаются въ наемныхъ домахъ, кромѣ суда 1-го округа Венгровскаго уѣзда, который помѣщается въ домѣ, собственнo для этой цѣли купленнымъ жителями района того суда за 1667 руб. 24 коп. Норма складки сбора по уѣздамъ съ одного морга удобной земли на содержаніе гминныхъ судовъ немногимъ меньше нормы складки, обозначенной въ предъидущей статьѣ на содержаніе гминнаго управленія.

Сравнительно съ предъидущимъ годомъ, сборъ по губерніи на содержаніе гминнаго управленія и гминныхъ судовъ увеличился на 23,376 руб. 40 коп., что произошло главнымъ образомъ отъ возвышенія расхода на содержаніе судовъ.

училищный сборъ.

Сборъ на содержаніе сельскихъ и городскихъ начальныхъ училищъ взимался на основаніи приговоровъ сельскихъ и гминныхъ обществъ и согласно ежегодно составляемымъ раскладкамъ.

Въ отчетномъ году поступили слѣдующія суммы:

пособія отъ казны	16,893 руб. 81	коп.
изъ суммъ городскихъ кассъ	1,574	43 "
съ жителей губерніи на основаніи составленныхъ училищными обществами приговоровъ и другихъ письменныхъ актовъ отъ городскихъ обществъ	2,868	96 "
отъ сельскихъ обществъ	25,031	86 1/2 "
отъ владѣльцевъ имѣній и настоятелей приходовъ	158	71 "
нѣкоторыя училища отъ отдачи въ аренду излишнихъ помѣщеній и свободной земли получили дохода	62	— "
процентовъ съ капиталовъ находящихся въ Польскомъ банкѣ поступило	239	2 "
по записямъ частныхъ лицъ	387	73 "

Затѣмъ общая сумма всѣхъ вообще сборовъ, поступившихъ на содержаніе начальныхъ училищъ, составляетъ 47,216 " 52 1/2 "

Независимо отъ поступленія денежнаго сбора и пособія отъ казны, нѣкоторымъ училищамъ, въ вознагражденіе учителей обществами отпускался натурою хлѣбъ, цѣнность котораго, по среднимъ справочнымъ цѣнамъ, опредѣлялась на сумму 1,746 руб. 50 коп.

По сравненіи съ предъидущимъ годомъ, суммъ на содержаніе училищъ въ отчетномъ году поступило менѣе на 5,270 руб. 24 коп.

божничный сборъ.

Установленный въ Привислянскомъ краѣ мѣстными законоположеніями божничный сборъ на содержаніе еврейскихъ раввиновъ, божницъ, больницъ и школъ взимается исключительно съ еврейскаго народонаселенія по таксѣ и по раскладкамъ, составленнымъ въ каждомъ божничномъ округѣ, членами божничнаго дозора и утвержденнымъ, на основаніи 106 ст. положенія 19-го двкабря 1866 года о губернекомъ и уѣздномъ управленіи въ губерніяхъ Царства Польскаго, уѣздными управленіями.

Въ отчетномъ году во всѣхъ божничныхъ округахъ губерніи сбора этого ожидалось:

За религиозные обряды и отъ арендъ божничнаго имущества	8,478 руб.	32	коп.
Складокъ съ еврейскихъ семействъ	32,460	„	64
	итого	40,938	„ 96
Недоимокъ прежнихъ лѣтъ	4,720	„	24
	Всего.	45,659	„ 20
Въ счетъ этой суммы поступило.	41,846	„	75
Что съ остаткомъ наличныхъ денегъ отъ прежняго времени 3,190 руб. 13 коп. составляетъ	45,036	„	88

Затѣмъ къ 1-му января 1878 года осталось въ недоимку 3,802 руб. 45 коп., которая, какъ числящаяся преимущественно за несостоятельными плательщиками, будетъ постепенно взыскаться, или же, по уважительнымъ причинамъ, сложится со счетовъ.

Въ 1877 году на потребности божничныхъ округовъ израсходовано 39.278 руб. 34 коп.

Осталось на лицо къ 1-му января 1878 года 5,758 руб. 54 коп.

Еврейское населеніе губерніи состояло изъ 41,984 душъ мужескаго пола и 42,112 душъ женскаго пола.

В. Городскіе доходы и расходы.

По утвержденнымъ росписямъ, въ отчетномъ году, по 12 городамъ Сѣдлецкой губерніи, поступило дохода 81,677 руб. 11 1/2 коп., произведено же расхода 76,684 руб. 2 коп.; затѣмъ осталось къ 1-му января 1878 года 24,981 руб. 20 1/4 коп.

Источники образованія городскихъ доходовъ слѣдующіе:

- а) сборъ съ городскихъ имуществъ и оброчныхъ статей,
- б) сборъ съ промышленниковъ,
- в) налоги косвенные,
- г) доходы вспомогательные,
- д) дополнительные платежи къ подымной подати и патентному сбору,
- е) вспомогательная складка на пополненіе недостатка суммъ по нѣкоторымъ городамъ на содержаніе городской администраціи,
- ж) прочіе источники.

Предметы расходовъ слѣдующіе:

- а) содержаніе городскихъ управленій,
- б) наружное благоустройство города,
- в) содержаніе учебныхъ, благотворительныхъ и другихъ общественныхъ заведеній.

- г) ссуды на отстройку домовъ,
- д) чрезвычайные и мелочные расходы,
- е) составленіе запасныхъ капиталовъ.

Городскіе доходы въ 1876 г. составляли 121,920 руб. 26 $\frac{1}{4}$ коп., расходы 101,932 руб. 15 $\frac{1}{4}$ коп. Затѣмъ въ 1877 году уменьшились: доходы на 20,255 руб. 3 $\frac{3}{4}$ коп., расходы же на 25,248 руб. 13 $\frac{1}{4}$ коп. Уменьшеніе это послѣдовало по той причинѣ, что въ 1876 году была ассигнована городскимъ кассамъ прибыль, образовавшаяся отъ ссудныхъ операций по остаточнымъ суммамъ городскихъ кассъ и залоговому капиталу городскихъ чиновниковъ. Прибыль эта была записана на приходъ по городскимъ отчетностямъ и одновременно выведена въ расходъ какъ переданная въ Польскій банкъ на храненіе. Городскія кассы Сѣдлецкой губерніи имѣютъ на храненіи въ Польскомъ банкѣ:

Капиталовъ на 4%	16,946 р. 97 к.
и остатковъ на 3%	145,807 „ 56 $\frac{1}{2}$ „

Сравнительно съ предыдущимъ годомъ, первые увеличились на 1,541 р. 57 к., вторые же — на 1,832 р. 71 $\frac{3}{4}$ к., влѣдствіе новыхъ взносовъ.

Недоимки городскихъ кассъ по разнымъ статьямъ дохода, къ 1 января 1878 г. составляли 14,230 руб. 33 $\frac{1}{2}$ к., большую часть этой недоимки составляютъ проценты за 1877 г. отъ капиталовъ и остатковъ, находящихся въ польскомъ банкѣ, которые будутъ отпущены въ текущемъ году. О состояніи штатныхъ суммъ городскихъ кассъ и о принадлежащихъ каждой изъ нихъ капиталахъ, прилагается вѣдомость.

Г. Акцизные сборы.

ПИТЕЙНЫЙ СБОРЪ.

За выдѣланные на дѣйствовавшихъ въ отчетномъ году въ губерніи заводахъ, вино, пиво и медъ, поступило акцизныхъ платежей въ казну 1,698,447 руб. 6 к.; въ томъ числѣ:

съ вина	1,655,443 р. 64 к.
„ пива	42,825 „ 56 „
„ меда	177 „ 86 „

Кромѣ того, поступило патентнаго сбора	81,041 р. 9 к.
Случайныхъ доходовъ и штрафовъ	1,743 „ 16 „
Затѣмъ валовой доходъ по питейному сбору составлялъ	1,781,231 „ 31 „

По сравненіи акцизныхъ доходовъ 1876 и 1877 годовъ оказывается слѣдующая разница:

Родъ сбора.	Въ 1876 году.		Въ 1877 году.		Противъ 1876 года.			
	руб.	коп.	руб.	коп.	Болѣе.		Менѣе.	
					руб.	коп.	руб.	коп.
Акциза съ вина	2,095,846	31	1,655,443	64	—	—	440,402	67
— съ пива	44,500	45 1/2	42,825	56	—	—	1,674	89
— съ меду	135	23	177	86	42	63	—	—
Патентнаго сбора	93,191	95	81,041	9	—	—	12,150	86
Случайныхъ доходовъ и штрафовъ.	1,761	80	1,743	16	—	—	—	18,64
итого.	2,235,435	74 1/2	1,781,231	31	42	63	454,247	67
							454,204	р. 43 1/2 к.

Заведенія, въ которыхъ въ отчетномъ году производилась продажа питей, были слѣдующія:

Оптовыхъ складовъ	48
Ренскихъ погребовъ	36
Шинковъ и корчемъ	1499
Погребовъ съ русскимъ виномъ	1
Трактировъ	83
Портерныхъ и пивныхъ лавокъ	28
Буфетовъ	11

итого 1706 заведеніи

АКЦИЗЪ СЪ САХАРУ.

На дѣйствовавшемъ въ отчетномъ году въ губерніи одномъ свеклосахарномъ заводѣ, выработано свекловицы 32,349 берковцевъ; изъ этого количества, переработано сахарнаго песка 24,080 пуд., съ котораго уплочено акциза 27,939 р. 66 коп. кромѣ того, патентнаго сбора 420 руб. Такимъ образомъ въ отчетномъ году свекловицы переработано противъ прошлаго года менѣе на 21,941 берковцевъ, а съ выработаннаго сахара получено на 4,645 руб. 73 1/2 коп. акцизу менѣе.

АКЦИЗЪ СЪ ТАБАКУ.

Акцизный сборъ съ табаку, въ отчетномъ году былъ слѣдующій:

а) съ патентнаго сбора, т. е. отъ продажи акцизныхъ свѣдѣтельствъ и марокъ, поступило	7,929 р. 50
Штрафа и конфискаціонныхъ денегъ	201 „ 27

итого 8,130 р. 77

Менѣе противъ 1876 года на 306 руб. 49 коп.

Въ губерніи табачныхъ фабрикъ не существуетъ, а по этому значительныхъ оптовыхъ складовъ не имѣется; табачныя же издѣлія выписываются, какъ изъ Варшавскихъ фабрикъ такъ и изъ Имперіи. Продажа таковыхъ производилась въ 207 лавкахъ, въ томъ числѣ съ раскурочною продажей было 166 лавокъ.

Въ отчетномъ году, количество лавокъ уменьшилось на 35

АКЦИЗЪ СЪ СОЛИ.

Въ отчетномъ году, отъ продажи соли въ губерніи, поступило акцизу 8,906 руб. 42 коп., болѣе противъ 1876 года на 3,655 руб. 42 коп.

Сводя затѣмъ въ одинъ итогъ весь акцизный сборъ, оказывается, что такового въ отчетномъ году вообще по губерніи поступило 1,826,618 р. 16 к., или менѣе противъ полученнаго въ 1876 году на 455,500 руб. 24 коп.

Д. Отправленіе натуральныхъ повинностей.

Въ 1877 году, жители Съдлецкой губерніи, отбывали слѣдующія натуральныя повинности: квартирную, подводную и винекую. Последняя въ отчетномъ году была двухъ родовъ:

- а) призывъ молодыхъ людей въ военную службу и призывъ нижнихъ чиновъ запаса, — и
- б) военно-конская повинность.

КВАРТИРНАЯ ПОВИННОСТЬ.

Квартиры въ натурѣ отводимы были, какъ по городамъ, такъ и по селеніямъ у домовладѣльцевъ, на основаніи Высочайше утвержденнаго 31 мая 1868 г. квартирнаго тарифа, для войскъ въ ней расположенныхъ а также для чиновъ другихъ вѣдомствъ, о которыхъ сказано ниже. Въ предѣлахъ губерніи были расположены слѣдующія части войскъ, чины которыхъ пользовались квартирнымъ довольствіемъ по отводу:

а) въ теченіи цѣлаго года:

- 1) 21-й дивизионный, летучій, артиллерійскій паркъ въ Тересполь.
- 2) 2-ое сводное, кавалерійское, отдѣленіе летучаго парка въ г. Тересполь.
- 3) Съдлецкая и Бѣльская мѣстныя команды въ городахъ Съдльцѣ и Бѣлѣ, а также управленія воинскихъ начальниковъ: въ Съдльцѣ Губернскаго и уѣзднаго, и въ г. Бѣлѣ уѣзднаго.

б) въ теченіи времени съ 1 января, по день выступленія въ составъ войскъ дѣйствующей арміи въ сентябрѣ мѣсяцѣ 1877 года.

- 1) штабъ 2-й гренадерской дивизіи въ г. Съдльцѣ.
- 2) 5-ый гренадерскій Кіевскій полкъ: полковой штабъ съ двумя батальонами — въ Межирѣччѣ, съ расположеніемъ ротъ въ городахъ: Съдльцѣ и Бѣлѣ, а также посадѣ Яновѣ и селеніи Своры, Константиновскаго уѣзда. Полкъ этотъ имѣлъ полковой сборъ въ г. Съдльцѣ, гдѣ, по возвращеніи въ августѣ мѣсяцѣ изъ лагернаго сбора подъ Варшавою, мобилизовался и оставался въ полномъ составѣ, съ расположеніемъ ротъ по ближайшимъ деревнямъ, по день выступленія въ походъ.

3) 2-ой и 3-ій батальоны 9-го гренадерскаго Сибирскаго полка въ посадѣ Вогинѣ, городѣ Парчевѣ и въ окрестностяхъ.

4) 2-въ роты 11-го гренадерскаго Фанагорійскаго полка во Влодавѣ.

5) 2-ая гренадерская артиллерійская бригада въ составѣ 6-ти батарей, изъ которыхъ двѣ съ бригаднымъ штабомъ въ г. Бѣлѣ, двѣ въ г. Радинѣ и по одной батереи въ городахъ Межирѣчи и Луковѣ.

6) 3-я батарея 3-ей гренадерской артиллерійской бригады въ посадѣ Коцкѣ.

в) съ октября мѣсяца:

1) управленіе 1-ой бригады 7-ой пѣхотной дивизіи въ Межирѣчи.

2) 25-й пѣхотный смоленскій полкъ, штабъ полка и одинъ батальонъ въ г. Межирѣчи, по одному батальону въ городахъ Сѣдльцѣ и Бѣлѣ, одинъ батальонъ въ г. Влодавѣ, съ расположеніемъ ротъ: двухъ во Влодавѣ и по одной въ Радинѣ и Парчевѣ.

Кромѣ войскъ, квартирами въ натурѣ, на основаніи дѣйствующихъ постановленій, пользовались слѣдующіе чины:

а) состоящіе при двухъ продовольственныхъ магазинахъ въ городахъ Сѣдльцѣ и Межирѣчи.

б) жандармскихъ управленій въ городахъ: Сѣдльцѣ, Луковѣ, Радинѣ и Бѣлѣ.

в) земской стражи въ губернскомъ^ѣ и уѣздныхъ городахъ а также въ 51 пунктѣ по посадамъ и селамъ.

г) учреждений по крестьянскимъ дѣламъ,—и

д) мировыхъ судебныхъ учреждений по городамъ.

Изъ находящихся въ г. Сѣдльцѣ войскъ, за исключеніемъ офицеровъ и семейныхъ нижнихъ чиновъ, для которыхъ квартиры были отводимы у мѣстныхъ домовладѣльцевъ, помѣщались: 125 человекъ въ каменномъ зданіи инженернаго вѣдомства и 115 человекъ въ такомъ же городскомъ зданіи. Остальные войска въ Сѣдльцѣ, а также всѣ воинскіе чины въ Бѣлѣ и въ Межирѣчи и въ другихъ мѣстностяхъ губерніи были помѣщены въ частныхъ, по большей части казарменныхъ зданіяхъ.

Въ 1877 году, для всѣхъ выше поименованныхъ войскъ и лицъ служащихъ въ другихъ учрежденіяхъ, отведено было въ натурѣ квартиръ у домовладѣльцевъ по губерніи:

Генеральскихъ	4
Штабъ-офицерскихъ	104
Оберъ-офицерскихъ	285

для 7,689 нижнихъ чиновъ и помѣщеній для 1485 лошадей

Кромѣ того отведено квартиръ для 35 чиновниковъ разныхъ въ домствъ.

Отводъ квартиръ производился по возможности уравни-тельно; войска же пользовались по тарифному размѣру возможно удобными помѣщеніями.

Жители и казна, за отведенныя въ домахъ ихъ квартиры и разныя помѣщенія, воспользовались вознагражденіемъ изъ суммъ квартирнаго сбора и казны, въ размѣрѣ определенномъ установленными тарифами, а именно: за квартиры и казарменныя помѣщенія по тарифу приложенному къ Высочайше утвержденному 31 мая 1868 года положенію о новой раскладкѣ квартирнаго сбора въ губерніяхъ Царства Польскаго; за другія же помѣщенія, по тарифамъ № 1 и 2, приложеннымъ къ утвержденному 6 Совѣтомъ Управленія Царства Польскаго 9 (21) сентября 1866 г. положенію о снабженіи войскъ отопленіемъ, освѣщеніемъ и соломою.

Общая сумма квартирнаго вознагражденія за 1877 годъ, составляетъ:

а) изъ квартирнаго сбора:

жителямъ	42,288 р. 87 к.
казнѣ	83 „ 70 „
	<hr/>
итого	42,372 р. 57 к.

б) изъ суммъ казны:

жителямъ	19,948 р. 16 к.
казнѣ	54 „ 90 „
	<hr/>
итого	20,003 р. 6 к.
	<hr/>
всего	62,375 р. 63 к.

Болѣе противъ 1876 года на 10,273 р. 36 к.

подводная повинность.

Подводы, поставляемыя жителями губерніи, подраздѣляются на платныя и бесплатныя.

Платныя подводы, на основаніи существующихъ законоположеній, поставлялись войскамъ и на этапные пункты, а также при экстренной надобности пѣшимъ чинамъ земской стражи, съ уплатою по 2 коп. за лошадь съ вереты.

Платныя же подводы, но за почтовые прогоны, давались чинамъ крестьянскихъ учрежденій и акцизнаго вѣдомства, а также судебнымъ слѣдователямъ, при разъѣздахъ по дѣламъ службы.

Впрочемъ обывательскія подводы, лица этихъ вѣдомствъ, могли требовать только по дорогамъ, гдѣ нѣтъ почтовыхъ лошадей.

Бесплатныя подводы, на основаніи дѣйствующихъ постановленій, давались:

а) чинамъ судебного вѣдомства и медикамъ, при производствѣ слѣдствій о мертвыхъ тѣлахъ;

б) медицинскимъ чинамъ и ветеринарамъ при высылкѣ первыхъ для привитія осы по гминамъ, а послѣднимъ — въ случаѣ появленія эпизоотическихъ болѣзней или падежа скота

в) нижнимъ чинамъ жандармскихъ управленій, при разѣздахъ ихъ по дѣламъ службы, — и

г) для неимущихъ больныхъ, отправляемыхъ въ больницы

Въ теченіи отчетнаго года, жителями поставлено подводъ

платныхъ	7,455
бесплатныхъ	3,518
	итого 10,973

болѣе противъ 1876 года на 654 подводъ

ВОИНСКАЯ ПОВИННОСТЬ.

Въ теченіи отчетнаго года, воинская повинность отбывалась населеніемъ, на основаніи положенія Высочайше утвержденнаго въ 1 день января 1874 г.

Къ исполненію воинской повинности призывались молодые люди, родившіеся въ 1856 году, которыхъ внесено было въ призывные списки 4,753 человекъ.

По разверткѣ, составленной на основаніи циркулярнаго распоряженія Министерства Внутреннихъ Дѣлъ, отъ 11 іюня 1877 г. за № 2620, назначено къ поступленію на службу 1522 принято же въ войска 1352 новобранца.

Изъ общаго числа лицъ, подлежавшихъ исполненію воинской повинности, внесенныхъ въ призывные списки:

а) получили оторочку по имущественному положенію	7	чел.
б) на окончаніе образованія	10	„
в) для усыновленія	4	„
г) освобождено отъ жеребья и воинской повинности на основаніи 54 и 62 ст. устава	4	„
д) освобождено по недостаточному росту	83	„
е) по болѣзнямъ и тѣлеснымъ недостаткамъ	685	„
ж) вѣдствіе одновременнаго призыва двухъ родныхъ братьевъ	4	„
з) вѣдствіе мѣны номеровъ жеребья	3	„
и) оторочено по невозможности	747	„
і) для излеченія болѣзней	5	„
к) вѣдствіе нахождения подъ слѣдствіемъ и судомъ	10	„
л) назначено къ переосвидѣтельствуванію	21	„
м) отправлено въ лечебныя заведенія на испытаніе	120	„
н) неявилось къ призыву	80	„

Въ числѣ принятыхъ 1,352 новобранцевъ заключается:

А. по сословіямъ.

Лицъ состоявшихъ на государственной гражданской службѣ	2	челов.
Почетныхъ гражданъ	1	"
Прочихъ лицъ, изъятыхъ отъ внесенія въ 10 народную перепись, а также вышедшихъ послѣ ревизіи изъ податнаго состоянія	3	"
Мѣщанъ и цѣховыхъ	202	"
Крестьянъ всѣхъ наименованій	1110	"
Прочихъ лицъ податнаго состоянія	34	"

Б. по происхожденію.

Русскихъ, малоросіянъ и бѣлорусовъ	352	"
Поляковъ	817	"
Нѣмцевъ	33	"
Евреевъ	150	"

В. по вѣроисповѣданіямъ:

Православныхъ и единовѣрцевъ	352	"
Лютеранъ	33	"
Католиковъ	817	"
Евреевъ	150	"

Въ числѣ принятыхъ заключалось:

женатыхъ	252	"
холостыхъ	1100	"

Изъ нихъ:

Имѣвшихъ право на льготу по семейному положенію	1,127	"
Неимѣющихъ права на эту льготу	225	"
Имѣющихъ право на сокращенные сроки службы по 56 ст. устава	4	"
Неимѣющихъ на это права по образованію:		
Умѣющихъ читать и писать или только писать	249	"
Безграмотныхъ	1,099	"

Общіе расходы казны въ губерніи по призыву и приему на службу и на содержаніе уѣздныхъ присутствій въ отчетномъ году составляли 11,159 руб. 52 коп., а именно:

а) на путевое, квартирное и порціонное довольствіе военныхъ приѣмщиковъ и медиковъ	2,180	руб. 82	коп.
б) на канцеляріи и прочіе расходы по пункту 3, ст. 164 устава	1,497	"	— "
в) на наемъ лицъ для завѣдыванія дѣлопроизводствомъ въ присутствіяхъ	5,400	"	— "

г) на наемъ помѣщеній для присутствій, а также на отопленіе и освѣщеніе	2,069	„	99	„
на пересылку призывныхъ въ лечебныя заведенія	11	„	71	„
итого	11,159	„	52	„
болѣе противъ 1876 года на	666	„	29	„

Дѣйствія по призыву начаты были 1-го ноября и окончены 12-го декабря девятью уѣздными по воинской повинности присутствіями.

ПРИЗЫВЪ НА СЛУЖБУ РАТНИКОВЪ.

На основаніи Высочайшаго повелѣнія отъ 22-го іюля 1877 года, въ Сѣдлецкой губерніи произведенъ былъ призывъ 784 чело-
вѣкъ ратниковъ.

Приемъ ратниковъ въ губерніи окончень: по двумъ уѣздамъ 3-го августа, по двумъ 4-го, по двумъ 5-го, по одному 6-го и по двумъ 7-го августа. О результатѣ призыва прилагается въдомость, изъ которой видно, что въ число ратниковъ приняты христіанъ 752 и евреевъ 32.

На удовлетвореніе лицъ, входившихъ въ составъ уѣздныхъ воинскихъ присутствій губерніи при призывѣ ратниковъ, произведены слѣдующіе расходы:

а) на путевое довольствіе	28 руб. 91 коп.
б) на квартирное и суточное довольствіе	87 руб. 75 коп.
итого	116 руб. 66 коп.

ПРИЗЫВЪ НА СЛУЖБУ ОТПУСКНЫХЪ НИЖНИХЪ ЧИНОВЪ.

а) *медицинскихъ фельдшеровъ.*

28-го іюня 1877 года Сѣдлецкимъ губернскимъ воинскимъ начальникомъ предъявлена была телеграмма начальника штаба Варшавскаго военнаго округа о призывѣ на службу 25 медицинскихъ фельдшеровъ. Того же числа посланы были распоряженія къ начальникамъ уѣздовъ въ губерніи по телеграфу и съ нарочными внѣ телеграфныхъ линій, о доставленіи въ Сѣдлецъ въ распоряженіи уѣзднаго воинскаго начальника находящихся въ ихъ уѣздахъ фельдшеровъ. Вслѣдствіе этого 25 фельдшеровъ, которые оказались на лицо въ губерніи, 30-го числа іюня доставлены на сборный пунктъ и отправлены по назначенію.

б) *второй призывъ медицинскихъ фельдшеровъ.*

9-го октября 1877 года Г. Товарищъ Министра Внутреннихъ Дѣлъ сообщилъ по телеграфу Высочайшее повелѣніе о мобилизованіи въ Брестъ-Литовскѣ военно-временныхъ госпиталей Варшавскаго военнаго округа № 31, 32, 33 и 34, съ ихъ обозомъ, съ тѣмъ, чтобы для этого было призвано нужное число состоящихъ въ запасѣ фельдшеровъ, по указанію губернскаго воинскаго начальника. По полученіи призывныхъ листовъ отъ подлежащихъ уѣздныхъ начальниковъ, призывъ фельдшеровъ исполненъ къ 16-му числу октября, которыхъ призвано 3.

в) *третій призвъ фельдшеровъ и писарей.*

Сѣдлецкій губернскій воинскій начальникъ при отзывѣ отъ 20-го декабря 1877 года за № 4937, препроводилъ копію съ полученной имъ телеграммы отъ начальника штаба Варшавскаго военного округа, по Высочайшему повелѣнію о призывѣ изъ запаса губерніи всѣхъ безъ исключенія фельдшеровъ а также 20 писарей, для формированныхъ въ Брестѣ госпиталей. Распоряженіе это передано къ немедленному исполненію начальникамъ уѣздовъ того же дня по телеграфу и съ нарочными. Призвъ этотъ оконченъ 25-го декабря. Согласно полученнымъ призывнымъ листамъ требовалось 20 писарей и 12 фельдшеровъ, — призвано 10 фельдшеровъ и 18 писарей. Затѣмъ осталось въ недоборѣ 2 писаря, оказавшіеся неспособными къ военной службѣ и два фельдшера, одинъ по болѣзни, другой по нахожденіи въ другой губерніи.

г) *призвъ ветеринарныхъ фельдшеровъ.*

12-го августа 1877 года получено увѣдомленіе начальника штаба Варшавскаго военного округа о призывѣ по Высочайшему повелѣнію всѣхъ запасныхъ ветеринарныхъ фельдшеровъ, проживающихъ въ губерніи, съ тѣмъ, чтобы призванные отправлены были въ Варшавскій Уздовскій госпиталь, въ распоряженіе окружнаго военно-медицинскаго инспектора. По призывнымъ листамъ подлежало призыву 7 ветеринарныхъ фельдшеровъ. Изъ нихъ сдано по назначенію 5, одинъ раньше поступилъ въ батарею, другой же оказался въ безвѣстной отлучкѣ. Призвъ оконченъ 15-го августа.

д) *призвъ запасныхъ нижнихъ чиновъ гвардіи.*

22-го іюля Г. Министръ Внутреннихъ Дѣлъ телеграммою сообщилъ о имѣющемъ послѣдовать Высочайшемъ повелѣніи, относительно мобилизации гвардейскаго корпуса, предложивъ сдѣлать по этому предмету приготовительныя распоряженія. Того же числа предъявлена была телеграмма, полученная Сѣдлецкимъ губернскимъ воинскимъ начальникомъ о послѣдовавшемъ уже распоряженіи о призывѣ. Тотчасъ же сдѣлано было распоряженіе немедленно призвать всѣхъ запасныхъ чиновъ гвардіи, считая первымъ днемъ призыва 22-го іюня. Призвъ оконченъ въ 4 дня. Изъ 124 нижнихъ чиновъ, подлежавшихъ призыву, явилось и сдано воинскимъ начальникамъ 119 человекъ, затѣмъ неявилось 5 человекъ: одинъ за болѣзью, одинъ вслѣдствіе переселенія на жительство въ другую губернію и трое, находившихся на временномъ жительство въ другихъ губерніяхъ.

е) *призвъ запасныхъ нижнихъ чиновъ на укомплектованіе 2-й и 3-й гренадерскихъ дивизій.*

4-го августа Г. Товарищемъ Министра Внутреннихъ Дѣлъ передано было по телеграфу Высочайшее повелѣніе о приведеніи на военное положеніе второй и третьей гренадерскихъ дивизій, съ ихъ артиллерією, втораго отдѣленія четвертаго и перваго — шестого, подвижныхъ артиллерійскихъ парковъ и объявленъ былъ призвъ запасныхъ чиновъ, согласно росписанію № 6. Первымъ днемъ мобилизации назначено 5-го августа. Одновременно съ этимъ повелѣнію поставить 495 лошадей отъ населенія. Распоряженіе о призывѣ людей сообщено 4 числа начальникамъ 9 уѣздовъ телеграммами и эстафетами. По росписанію № 6, подлежало къ призыву 927 человекъ;

въ то число явилось и сдано уѣзднымъ воинскимъ начальникамъ на 8-й день призыва 857. Неявилося 69: за болѣзнь 3 человека, за нахожденіемъ подъ судомъ 1, вѣдствіе перехода на жительство въ другую губернію 1, вѣдствіе временнаго проживанія въ другихъ губерніяхъ 48, служащихъ при желѣзныхъ дорогахъ 9, состоящихъ въ земскихъ должностяхъ 3, неизвѣстныхъ по мѣстожительству 2, добровольно поступило въ постоянныя войска передъ самымъ призывомъ 1, исключено изъ списковъ за смертью 1.

ПОСТАВКА ЛОШАДЕЙ ОТЪ НАСЕЛЕНІЯ ДЛЯ ВОЙСКЪ.

По Высочайшему повелѣнію, отъ 4-го августа 1877 года о производствѣ новой частной мобилизаци войскъ въ Сѣверной губерніи, отъ населенія комплектовались лошадьми части 2-ой гренадерской дивизіи, въ которыя, согласно второму дополненію къ росписанію № 6, предназначено къ поставкѣ 495 лошадей. Изъ нихъ 246 артиллерійскихъ, 210 обонныхъ перваго и 39 втораго разряда. Изъ пяти уѣздовъ, которые обязаны были поставить сказанное количество лошадей въ четырехъ: Константиновскомъ, Радинскомъ, Луковскомъ и Бѣльскомъ, лошади поставленныя по росписанію, были приняты на четвертый день, а Влодавскомъ на пятый день мобилизаци; при чемъ въ двухъ уѣздахъ Константиновскомъ и Радинскомъ, сданы все лошади, а въ остальныхъ трехъ уѣздахъ оказался недоборъ 116 лошадей. Недоборъ этотъ пополненъ частью мѣстными коневыми средствами Луковскаго и Влодавскаго уѣздовъ, въ которыхъ послѣ сгона лошадей въ сдаточный пунктъ, оказалось еще 40 лошадей годныхъ къ военной службѣ, которыя и сданы по назначенію. Остальное же, недоставшее количество лошадей, пополнено добровольно поставкой жителями уѣздовъ Константиновскаго и Радинскаго, а также Сѣдлецкаго и Соколовскаго уѣздовъ привлекаемыхъ еще къ исполненію конской повинности. Окончательная сдана недоставшихъ до полнаго комплекта лошадей, послѣдовала на 16-й день мобилизаци. Причина медленности пополненія недобора лошадей произошла отъ значительной отдаленности мѣстъ въ которыхъ нашлись желающіе добровольно поставить лошадей за другіе уѣзды, а также и потому, что непредвидѣлось такой значительной браковки лошадей, какая была допущена при добровольномъ представленіи ихъ за недоборы. За поставленныя лошадей въ войска уплачено 71,828 руб. 15 коп.

III. ОБЩЕСТВЕННОЕ БЛАГОУСТРОЙСТВО И БЛАГОЧИНІЕ

КАЗЕННЫЯ И ОБЩЕСТВЕННЫЯ ЗДАНІЯ.

Въ губерніи находится 6 казенныхъ зданій, подвѣдомственныхъ Губернскому Правленію. Изъ нихъ два заняты подъ помѣщеніе Губернскаго Правленія; въ остальныхъ же помѣщаются Уѣздныя Управленія: Венгровское, Влодавское, Луковское и Константиновское.

Въ общественныхъ же зданіяхъ, помѣщаются гминныя управленія, училища и нѣкоторые гминныя суды. Число этихъ

зданий въ отчетномъ году, увеличилось постройкою одного дома, подъ помѣщеніе гминнаго суда въ Венгровскомъ уѣздѣ.

Кромѣ общественныхъ зданій по деревнямъ, въ губерніи находится еще пять такихъ-же зданій въ городахъ, изъ которыхъ два—заняты подъ помѣщеніе городскихъ управленій, одно—подъ помѣщеніе общественного клуба въ Бѣлѣ, одно—подъ воинскія казармы и одно—подъ помѣщеніе прокурорскаго надзора Сѣдлецкаго Окружнаго Суда и Общественнаго Собранія, съ платою за помѣщеніе въ пользу городской кассы.

Въ отчетномъ году произведена ремонтровка казенныхъ зданій Губернскаго Правленія на сумму 2,386 р. и уѣздныхъ управленій на сумму 500 руб., на счетъ кредита отпущеннаго Министерствомъ Внутреннихъ Дѣлъ по § 14 ст. 2 смѣты 1877 года. За помѣщеніе 5 уѣздныхъ управленій въ частныхъ домахъ, по найму, уилочено казною всего 3,115 рублей.

ГОРОДСКОЕ БЛАГОУСТРОЙСТВО.

Изъ болѣе важныхъ работъ по городскому благоустройству, съ разрѣшенія Министерства Внутреннихъ Дѣлъ, произведены на запасныя средства городскихъ кассъ, слѣдующія:

а) исполнена часть работъ по постройкѣ городского зданія, называемаго „казачьи казармы” въ г. Сѣдльцѣ, на сумму 8,133 руб. 32 коп.

б) часть работы по постройкѣ сарая въ г. Сѣдльцѣ, для храненія пожарныхъ инструментовъ, на сумму 914 руб. 14 к.

в) устроены колодцы въ г. Бѣлѣ, стоившія 1,131 р. 71 ½ к.

г) куплены пожарные инструменты для г. Венгрова, за 1,029 руб.

д) вымощены улицы въ г. Радинѣ, что обошлось 848 р. 84 к.

е) построенъ мостъ въ городѣ Парчевѣ за 750 руб.

Кромѣ того, съ разрѣшенія Губернскаго Правленія, производились въ отчетномъ году незначительныя работы по городскому благоустройству въ городахъ Сѣдлецкой губерніи, на счетъ опредѣленныхъ для каждаго города, по приходу-расходнымъ росписьямъ, экстраординарныхъ суммъ по починкѣ мостовыхъ и городскихъ общественныхъ зданій, приблизительно на сумму до 2,500 рублей.

ПРАВОСЛАВНЫЯ ЦЕРКВИ И ПРИХОДСКІЯ СТРОЕНІЯ.

Изъ церковно-строительныхъ работъ, какъ продолжавшихся, такъ и начатыхъ въ 1876 году, но оставшихся неоконченными къ 1877 году, въ отчетномъ году окончены слѣдующія работы:

а) постройка деревянной церкви въ селѣ Ортелѣ-Княжекомъ, Бѣльскаго уѣзда, которая обошлась въ 4,206 р. 22 к.

б) исправлены и починены церкви въ селахъ: Костомлотахъ Бѣльскаго уѣзда, Верещинѣ и Жещинкѣ, Влодавскаго уѣзда, Виторожѣ и Колебродѣ, Радинскаго уѣзда, въ посадахъ Константиновѣ, Лосицахъ и въ селахъ: Сворахъ, Прохенкахъ, Мшанѣ и Мостовѣ, Константиновскаго уѣзда.

в) передѣлена и приспособлена къ православному богослуженію церковь въ посадѣ Куднѣ, Бѣльскаго уѣзда, и устроена каменная часовня въ селѣ Лѣсномъ, Константиновскаго уѣзда.

Общая стоимость всѣхъ работъ, означенныхъ подъ буквами б. и в., составляетъ сумму въ 44,771 руб. 82¼ коп.

Въ отчетномъ году начаты и окончены производствомъ работы по починкѣ церквей въ посадахъ Яновѣ, Константиновскаго уѣзда, въ селѣ Шосткѣ, Радинскаго уѣзда и въ г. Соколовѣ.

Расходъ на этотъ предметъ составлялъ 1,340 р. 48½. Кромѣ означенныхъ работъ, въ отчетномъ году, подлежали исполненію работы по починкѣ церквей въ селѣ Савицы-русскія и въ селѣ Чекановѣ, Соколовскаго уѣзда. По первой изъ этихъ церквей работы, нечисленныя по смѣтѣ на сумму 827 руб., въ отчетномъ году не окончены, по несостоятельности подрядчика. Ремонтровка же второй церкви, т. е. Чекановской, оказалась невозможною по совершенной ветхости церковнаго зданія и предназначенная на эту цѣль сумма 92 руб. Г. Варшавскимъ Губернаторомъ разрѣшена на другія церковно-строительныя надобности. Такимъ образомъ, общая сумма расходовъ по постройкамъ и починкамъ, въ отчетномъ году составляетъ 46,939 р. 30¾ коп.

По постройкамъ и починкамъ приходскихъ домовъ и хозяйственныхъ строеній для церковныхъ причтовъ, въ отчетномъ году, производились слѣдующія работы:

а) по постройкѣ домовъ и хозяйственныхъ строеній въ селахъ: Пратулинѣ и Носовѣ, Константиновскаго уѣзда.

б) по постройкѣ двухъ сараевъ и амбара, а также по устройству новой гонтовой крыши на домъ священника въ селѣ Кіевцѣ, Бѣльскаго уѣзда.

в) по починкѣ дома священника въ Межирѣчьѣ-новомъ, Радинскаго уѣзда, и

г) по починкѣ дома священника въ селѣ Голублѣ, Сѣдлецкаго уѣзда.

Работы эти окончены въ отчетномъ году и общая стоимость ихъ составляетъ 9,311 руб. 18 коп.

Сооруженіе новыхъ церквей, приходскихъ домовъ и хозяйственныхъ строеній, а равно починка таковыхъ производилась по примѣру прежнихъ лѣтъ, на суммы отпускаемыя правительствомъ, на церковно-строительныя или спеціальныя средства.

приходовъ и отчасти на незначительныя пожертвованія мѣстныхъ прихожанъ. Въ 1876 году на церковно-строительное дѣло въ Сѣдлецкой губерніи назначено было 73,000 рублей, съ тѣмъ, чтобы на эту сумму были произведены самыя не отложныя работы въ губерніи; по въ счетъ этой суммы на 1877 годъ, ассигновано было только 10,000 рублей.

КОСТЕЛЫ И КОСТЕЛЬНЫЯ
СТРОЕНИЯ.

Въ отчетномъ году по постройкѣ и починкѣ костеловъ произведены слѣдующія работы:

а) съ разрѣшенія Министерства Внутреннихъ Дѣлъ.

1) продолжалась постройка новаго костела въ посадѣ Ласкаржевѣ, Гарволинскаго уѣзда. На этотъ предметъ исчислено по смѣтѣ 13,283 р. 1 к.

2) продолжалась постройка новаго костела въ селѣ Корытницѣ, Венгровскаго уѣзда.

3) окончена постройка дома, для помѣщенія кеендзовъ и окончена перестройка дома для костельной прислуги въ г. Радзинѣ, на сумму 6,420 руб. 14 коп. Приемно-сдаточный протоколъ этихъ работъ еще не представленъ на утвержденіе.

4) начаты работы по починкѣ приходскаго костела, сооруженію при немъ двухъ башенъ и возобновленію ограды въ городѣ Гарволинѣ. На этотъ предметъ назначено 7,509 р. 2 к.

б) съ разрѣшенія Губернскаго Правленія.

5) произведены работы по устройству ограды вокругъ общаго христіанскаго кладбища въ городѣ Влодавѣ, на сумму 1,818 руб. 81 коп.

6) окончены работы по починкѣ костела, приходскихъ строеній и оградъ вокругъ кладбища и костела въ селѣ Каменкѣ, Венгровскаго уѣзда, на сумму 2,891 руб. 93 коп.

7) продолжались работы по починкѣ костела въ посадѣ Островѣ, Влодавскаго уѣзда, на которыя исчислено по смѣтѣ 2,020 руб. 30 коп.

8) начаты работы по расширенію Доманицкаго костела, въ Сѣдлецкомъ уѣздѣ, на что по смѣтѣ исчислено 1,204 р. 32 к.

9) начаты работы по починкѣ приходскихъ строеній въ приходѣ Сѣдлецъ, на сумму 879 р. 49 к.

Б. Дороги, мосты и переправы.

дороги.

По Сѣдлецкой губерніи пролегаютъ слѣдующіе желѣзно-дорожные пути:

1) Варшавско-Тереспольская дорога, отъ границы Варшавской губерніи до рѣки Буга, пересѣкающая уѣзды: Сѣдлецкій, Луковскій, Радинскій и Бѣльскій, на протяженіи $137\frac{1}{2}$ верст.

2) Варшавско-Петербуржская дорога, также отъ границы Варшавской губерніи до рѣки Буга, пересѣкающая Венгровскій уѣздъ, на протяженіи 28 верст.

3) Ивангородская, пересѣкающая Гарволинскій и Луковскій уѣзды, отъ границы Люблинской губерніи до станціи Луковскій Варшавско-Тереспольской желѣзной дороги, на протяженіи 52 верст.

4) Привислянская дорога, открывшая правильное движеніе съ 17 августа 1877 г. и пересѣкающая Гарволинскій уѣздъ отъ станціи Пилява до границы губерніи подъ Ивангородомъ, на протяженіи 52 верст.

Протяженіе же всего желѣзно-дорожнаго пути, пролегающаго въ губерніи, составляетъ $270\frac{1}{2}$ верст.

Шоссейныхъ государственныхъ трактовъ, состоящихъ непосредственно въ завѣдываніи Правленія Путей Сообщенія, находится всего на протяженіи 180 верстъ, именно: Варшавско-Брестское шоссе, пролегающее чрезъ уѣзды: Венгровскій, Сѣдлецкій, Луковскій, Радинскій, Константиновскій и Бѣльскій $121\frac{1}{4}$ верстъ и Варшавско-Люблинское, пролегающее чрезъ Гарволинскій уѣздъ— $52\frac{3}{4}$ версты.

Дороги эти, съ открытіемъ желѣзнаго пути, потеряли свое значеніе въ торговомъ отношеніи, которое они имѣли въ предъидущее время.

Прочія дороги въ губерніи, подъ названіемъ земскихъ, раздѣляются на три разряда, именно:

Къ первому разряду относятся дороги, сооружаемыя и содержимыя на счетъ губернскаго земскаго дорожнаго сбора и состоящія въ завѣдываніи губернской администраціи. Дороги эти слѣдующія.

а) Сѣдлецко-Люблинская, отъ г. Сѣдльца черезъ города Луковъ, Радинъ до перевоза на рѣкѣ Вѣпржѣ въ пунктѣ Невенгловъ, или до границы Люблинской губерніи, по направленію въ г. Люблинъ . . .

(Часть этой дороги отъ города Сѣдльца до границы Луковскаго уѣзда, въ 1871 г. перечислена временно во 2-й разрядъ земскихъ дорогъ)

Общее протяженіе.	Сооружено вновь шоссе.	
	По 1877 г.	Въ 1877 г.
61 $\frac{355}{500}$	36 $\frac{72}{500}$	2 $\frac{23}{500}$

б) Сѣдлецко-Лоховская, отъ г. Сѣдльца, черезъ г. Соколовъ и Венгровъ, до станціи Лоховъ на Варшавско - Петербургской желѣзной дорогѣ

в) Сѣдлецко-Гарволинская, отъ г. Сѣдльца черезъ Сточекъ, Гарволинъ, Осѣцкъ до Горы-Кальваріи, Варшавской губерніи

г) Сѣдлецко-Лосицкая, отъ г. Сѣдльца черезъ посадъ Морды въ Лосицы

д) Луковско-Желеховская, отъ города Лукова черезъ Желеховъ въ Гончицы, на Варшавско-Люблинскомъ Государственномъ трактѣ

е) Радинско-Межирѣцкая, отъ города Радина въ Межирѣчье

ж) Яновско-Бѣльская, отъ посада Янова въ г. Бѣлу

з) Хотыловско-Влодавская, отъ станціи Хотыловъ, Варшавско-Тереспольской желѣзной дороги, черезъ Пищацъ, Словатычи, городъ Влодаву и далѣе до границы Люблинской губерніи, по направленію въ гор. Холмъ, съ вѣтвью отъ деревни Кривая-Вулька до Яблочинскаго православнаго монастыря

и) Венгровско - Калущинская, отъ города Венгрова черезъ посадъ Ливъ къ Варшавско-Брестскому государственному тракту

і) Бѣльско-Ломазская, отъ г. Бѣлы въ посадъ Ломазы, Бѣльскаго уѣзда

Общее количество.	Сооружено вновь шоссе.	
	По 1877 г.	Въ 1877 г.
70 ^{145/500}	61 ^{255/500}	—
84	47 ^{300/500}	—
29	28	1
46 ^{350/500}	32 ^{365/500}	—
27 ^{187/500}	27 ^{187/500}	—
21	16 ^{250/500}	—
87 ^{75/500}	37 ^{324/500}	2 ^{100/500}
22 ^{450/500}	13 ^{290/500}	—
14 ^{115/500}	6	3
Итого .	461 ^{156/500}	303 ^{469/500} 6 ^{25/500}

Ремонтировка прежнихъ шоссеиныхъ дорогъ съ находящи-
мися на нихъ мостами и устройство новыхъ, въ отчетномъ го-
добошло въ 64,665 руб. 93 коп. Средняя стоимость устрой-
ства одной версты шоссеиной дороги составляла въ отчетномъ
году 2,200 руб. На содержаніе личнаго состава дорожной и те-
хнической службы израсходовано 8,668 рублей.

Земскія дороги 2-го разряда содержатся на счетъ гмин-
ной повинности, раскладка которой, а равно и установленіе поряд-
ка отбыванія, производится гминными сходами; наблюденіе же
правильнымъ исполненіемъ этой повинности лежитъ на обяза-
нности гминныхъ войтовъ. Содержаніе земскихъ дорогъ 2-го ра-
зряда на городскихъ земляхъ отнесено къ обязанности городскихъ
обществъ. Дороги 2-го разряда имѣютъ протяженіе 1,500 верст
и въ составѣ ихъ въ отчетномъ году никакихъ измѣненій
произшло.

Земскія дороги 3-го разряда содержатся на счетъ сельскихъ
обществъ или землевладѣльцевъ, въ участкахъ которыхъ они
проходятъ.

мосты.

На дорогахъ 1-го разряда имѣется 247 мостовъ, изъ ко-
торыхъ: 209 на деревянныхъ и 38 на каменныхъ устояхъ.

Тарифныхъ мостовъ находится въ губерніи 9, а именно:

На рѣкѣ Ливцѣ подъ пос. Ливъ, 3 моста, въ частномъ владѣ-
ніи. Въ городѣ Гарволинѣ на государственномъ трактѣ 1 мостъ
съ доходомъ въ казну 830 руб. въ годъ; въ городѣ Тересполь
1 мостъ на рѣкѣ Бугѣ, собственность казны; въ городѣ Парчевѣ
1 мостъ, съ доходомъ въ городскую кассу 63 руб. 30 коп.
въ годъ; въ посадѣ Островѣ 1 мостъ, съ доходомъ въ посаде-
скую кассу 78 руб. 65 коп.; на рѣкѣ Вѣпрѣ, подъ посадомъ Коц-
ковѣ 1 мостъ, съ доходомъ въ посадекую кассу 350 руб. 75 коп.
въ годъ; на той же рѣкѣ въ посадѣ Лысобыки 1 мостъ, съ доходомъ
въ посадекую кассу 126 руб. въ годъ. Въ отчетномъ году по-
строены новый мостъ вмѣсто стараго въ гор. Парчевѣ, Володавскаго
уѣзда, на что израсходовано изъ городскихъ суммъ 750 руб.

почты.

Въ отчетномъ году въ почтовыхъ учрежденіяхъ Сѣдлецкой
губерніи произошли слѣдующія перемѣны. На основаніи рас-
поряженія почтоваго департамента отъ 1-го декабря 1876 года
№ 20,123, почтовая станція изъ Уршулина, съ 1-го января
1877 года, переведена въ деревню Волошекую-волю, Володавскаго
уѣзда. Съ 1-го августа закрыты Замолодичская безпріемная
станція и почтовый трактъ, на которомъ она находилась, по
Влодавы въ Парчевѣ; съ того же времени открыта станція
пріемомъ и выдачею всякаго рода корреспонденцій въ поса-
дахъ Словатычахъ, Бѣльскаго уѣзда, находящемся въ 19¼ верстахъ
отъ Тереспольской станціи желѣзной дороги. Съ 17-го августа
съ открытіемъ правильнаго движенія по привислянскій желѣз-
ной дорогѣ и установленіемъ перевозки по ней почтъ, закрыты по-

товые тракты отъ станціи Жабянка до Старой-вси, Варшавской губерніи и отъ Гончиць до Желехова, Гарволинскаго уѣзда, Сѣдлецкой губерніи; открыты же новыя тракты отъ дер. Соболева, находящейся вблизи станціи того же названія на Привислянскій желѣзной дорогѣ до Гарволина, на разстояніи $21\frac{1}{4}$ версты и отъ Соболева до Желехова на разстояніи 18 версты. Въ Соболевѣ переведена Гончицкая станція, а въ деревню Россось, находящуюся вблизи станціи того же имени на Луковско-Ивангородской вѣтви Привислянскій желѣзной дороги—Мощанская станція, находившаяся на Люблинско-Варшавскомъ трактѣ; находившаяся же на этомъ трактѣ неприемная станція Жабянка закрыта. Личный составъ служащихъ въ почтовыхъ учрежденіяхъ Сѣдлецкой губерніи въ 1877 году состоялъ изъ 12 лицъ православнаго и 38—римско-католическаго вѣроисповѣданія.

Г. Народная нравственность

Изъ прилагаемой вѣдомости о числѣ и родѣ преступленій, по дѣламъ находившимся въ производствѣ у Прокурора Сѣдлецкаго Окружнаго Суда видно, что въ отчетномъ году совершено было 1164 преступленія; въ томъ числѣ: противъ вѣры 32, противъ порядка управленія 139, по службѣ государственной и общественной 23, противъ постановленій о государственныхъ земскихъ повинностяхъ 21, противъ имущества и доходовъ казны 5, противъ общественнаго благоустройства и благочинія 91, противъ законовъ о состояніяхъ 4, противъ жизни, здравія, свободы и чести частныхъ лицъ 253, противъ правъ семейственныхъ 13, противъ собственности частныхъ лицъ 583.

Обращаясь затѣмъ къ разсмотрѣнію каждой группы преступленій въ отдѣльности оказывается, что самое большее число преступленій совершено противъ частной собственности, такъ какъ случаевъ кражи было 462. Затѣмъ слѣдуютъ преступленія противъ жизни и чести частныхъ лицъ. Въ разрядѣ этого рода преступленій наибольшее число относится къ оскорбленію чести угрозами и насиліемъ. Такихъ случаевъ было 145. Важнѣйшія же преступленія были смертоубійства, числомъ 26 и нанесенія увѣчья, ранъ и другихъ поврежденій 36. Изъ такого рода преступленій особенно выдавалось два случая: Римско-католическій ксендзь удушилъ жену своего брата и посягалъ на братоубійство, и жена отравила своего мужа. Кроме дѣлъ по вышеисчисленнымъ преступленіямъ, находилось въ разсмотрѣніи прокурора 27 разслѣдованій о причинахъ скоропостижной смерти. Изъ привлеченныхъ къ отвѣтственности за преступленія суждено было 68 лицъ, а именно: за воровство 54, за укрывательство кражи 1, за поджоги 2, за мошенничество 1, за кровосмѣшеніе 2, за насильственныя дѣйствія 1, за сокрытіе новорожденныхъ дѣтей 4, за нанесеніе тяжкихъ поврежденій здоровью 1, за сопротивленіе правительству 2.

Случаевъ поддѣлки государственныхъ кредитныхъ и процентныхъ билетовъ въ губерніи не обнаружено, но въ послѣднее

время очень часто стали появляться въ обращеніи фальшивыя кредитныя билеты, преимущественно 25 руб. достоинства, и купоны отъ процентныхъ бумагъ. Къ обнаруженію распространителей приняты надлежащія мѣры. По надзору прокурора въ отчетномъ году содержалось подъ стражею:

	Мужчинъ	Женщинъ
Къ началу года было.	229	46

Въ томъ числѣ:

до постановленія приговоровъ суда	73	13
по распоряженію административной власти.	8	—
по приговорамъ судебныхъ мѣстъ	148	33
въ 1877 году прибыло арестантовъ	4,072	831

Въ томъ числѣ:

до постановленія приговора судомъ	689	97
по распоряженію административной власти.	1,508	274
по приговорамъ судебныхъ мѣстъ	1,875	460
всего въ 1877 году было арестантовъ	4,301	877

5,178

Въ 1877 году выбыло изъ нихъ:

до постановленія приговора судомъ	639	95
по распоряженію административной власти.	1,514	270
по приговорамъ судебныхъ мѣстъ	1,835	448
итого	3,994	813

4,807

Къ началу 1878 года оставалось содержащихся подъ стражею.	313	64
---	-----	----

Изъ нихъ:

до постановленія приговора судомъ	123	15
по распоряженію административной власти.	2	4
по приговорамъ судебныхъ мѣстъ	188	45
итого	313	64

377

изъ которыхъ 340 въ тюрьмахъ и 37 въ полицейскихъ арестахъ

Д. Тюремы, аресты и этапы.

Въ Сѣдлецкой губерніи двѣ тюрьмы: одна въ городѣ Сѣдль-цѣ, устроенная по американской системѣ на 117 арестантовъ и одна въ Бѣльѣ, помѣщающаяся въ частномъ домѣ по найму, на 90 арестантовъ. Помѣщенія обоихъ тюремъ въ гигиеническомъ отношеніи удовлетворительны. На ремонтъ тюремныхъ помѣщеній израсходовано въ отчетномъ году 735 руб. 99 коп. При обоихъ тюрьмахъ устроены лазареты, при которыхъ состоятъ по одному врачу и по одному фельдшеру. Нужные медикаменты поставляются съ подряда. Кромѣ этихъ тюремъ, въ губерніи имѣются еще арестантскія помѣщенія для подсѣдственныхъ арестантовъ и заключаемыхъ по приговорамъ мировыхъ судей, въ слѣдующихъ уѣздныхъ городахъ: Влодавѣ, Гарволинѣ, Радинѣ, Венгровѣ, Луковѣ и Соколовѣ, а также въ посадѣ Яновѣ, гдѣ находится уѣздное управленіе Константиновскаго уѣзда,—для однихъ подсѣдственныхъ арестантовъ и въ гор. Межирѣчѣ, Радинскаго уѣзда, гдѣ находится камера мирового судьи,—для арестуемыхъ по приговорамъ мѣтнаго мирового судьи. Всѣ эти помѣщенія находятся въ частныхъ домахъ по найму, за что уплачивается въ годъ казною 1430 рублей. Сверхъ того въ Сѣдлецкой губерніи имѣется 148 полицейскихъ арестовъ при магистратахъ и гминныхъ управленіяхъ, которые содержатся на счетъ подлежащихъ городовъ и гминъ.

Продовольствіе для арестантовъ, содержавшихся въ Сѣдлецкой и Бѣльской тюрьмахъ, въ теченіи первыхъ двухъ мѣсяцевъ 1877 года, по случаю безуспѣшности торговъ на поставку продуктовъ съ подряда, было поставляемо хозяйственнымъ способомъ; въ остальное же время года продовольствіе доставлялось съ подряда по цѣнамъ: въ Сѣдлецкой тюрьмѣ $8\frac{46}{100}$, а въ Бѣльской—по $9\frac{17}{100}$ копѣекъ за дневную порцію одного арестанта. На продовольствіе лицъ содержавшихся въ арестантскихъ помѣщеніяхъ по городамъ, а равно въ полицейскихъ арестахъ по приговорамъ гминныхъ судовъ и по распоряженію административныхъ властей, согласно постановленія б. Совѣта Управленія Царства Польскаго, отъ 10 (22) января 1846 года и распоряженія Г. Варшавскаго Генераль-Губернатора, отъ 30-го октября 1867 года за № 19,799, отпускалось изъ суммъ казны по $7\frac{1}{2}$ коп. въ сутки на человѣка. Общій расходъ на продовольствіе всѣхъ вообще арестованныхъ въ губерніи, въ отчетномъ году составлялъ 22,555 руб. При обѣихъ тюрьмахъ, до 1877 года, производилась пряжа льна на обыкновенныхъ самопряхкахъ и выдѣланная пряжа отсылалась на ткацкую фабрику въ Люблинскую тюрьму. Съ начала же отчетнаго года, на основаніи циркуляра Г. Министра Внутреннихъ Дѣлъ, отъ 1-го ноября 1876 года за № 125, въ тюрьмахъ этихъ, въ видѣ обязательнаго труда, приготавлилась корція, которой въ теченіи года приготовлено въ Сѣдлецкой тюрьмѣ 100 пуновъ 22 фунта и въ Бѣльской 63 пуда, а всего 163 пуда 22 фунта. Изъ нихъ 94 пуда 37 фунтовъ от-

правлены въ Варшавское мѣстное управленіе общества попеченія о больныхъ и раненыхъ войнахъ, остальное же количество сдано въ Сѣдлецкое мѣстное Общество краснаго креста, образовавшееся съ 1-го числа ноября мѣсяца.

Е. Пожары.

Въ отчетномъ году въ губерніи было 180 пожаровъ, изъ которыхъ, въ городахъ 11 и въ деревняхъ 169. Пожарами этими истреблено 638 дворовъ на сумму 129,205 р. Случаевъ пожаровъ, по временамъ года, распредѣляются такъ: въ зимніе мѣсяцы было 32 пожара, въ весенніе 53, лѣтніе 50 и осенніе 45. Изъ этого числа пожаровъ, какъ обнаружено произведенными разслѣдованіями, произошло:

отъ молніи	32
отъ дурнаго устройства печей и трубъ	21
отъ неосторожности	57
отъ поджога	21
отъ другихъ причинъ	47

По сравненіи числа пожаровъ въ отчетномъ году — съ 1876 годомъ, оказывается, что таковыхъ въ 1877 году было болѣе на 16 пожаровъ, число сгорѣвшихъ дворовъ увеличилось на 128, сумма же убытковъ уменьшилась на 15,356 руб. Объясняется тѣмъ, что въ отчетномъ году значительныхъ пожаровъ было менѣе чѣмъ въ 1876 году и таковыя ограничили себя одною или нѣсколькими постройками, а потому и цѣнность сгорѣвшихъ строеній, преимущественно деревянныхъ и застрахованныхъ въ небольшихъ суммахъ, при большемъ числѣ пожарныхъ случаевъ, оказалось значительно меньшею.

Изъ болѣе значительныхъ пожаровъ, можно отмѣтить два: одинъ въ городѣ Радинѣ, бывшій въ маѣ мѣсяцѣ и истребившій 55 строеній, преимущественно хозяйственныхъ, застрахованныхъ въ 3,800 руб., при чемъ для прекращенія пожара употреблено было еще 3 строенія; другой въ деревнѣ Кутаски, Варшавскаго уѣзда, истребившій 15 жилыхъ крестьянскихъ домовъ застрахованныхъ въ 4,210 руб. и два ново выстроенныхъ дома еще незастрахованныхъ, стоимостью въ 400 руб.; кромѣ того сгорѣло движимаго незастрахованнаго имущества, принадлежащаго по большей части незажиточнымъ крестьянамъ, на сумму 966 руб. Пожаръ этотъ произошелъ отъ поджога и виновникъ преданъ законной отвѣтственности.

Въ 1876 году, Губернскимъ Правленіемъ составленъ былъ проектъ устава для пожарной команды для г. Сѣльца. По утвержденію таковаго Г. Варшавскимъ Генераль-Губернаторомъ дѣйствія команды открыты съ 1 декабря 1877 года. Кромѣ спеціальнаго назначенія пожарной команды — тушенія пожаровъ въ городѣ, на обязанность ея возложено исполненіе нѣкоторыхъ работъ по внѣшнему благоустройству города, какъ то: очистка

общественныхъ площадей и канавъ, освѣщеніе улицъ, содержаніе въ исправности городскихъ колодцевъ и очитка дымовыхъ трубъ. Составъ пожарной команды заключается изъ 25 лицъ, въ томъ числѣ одинъ старшій пожарный, одинъ старшій трубо-чистъ и одинъ слесарь. Содержаніе личнаго состава команды стоитъ въ годъ 2,880 р., на обмундированіе 360 р., на отопленіе и освѣщеніе 50 руб., на хозяйственные расходы, а именно: фуражное довольствіе лошадей, содержаніе въ исправности пожарнаго обоза, конской сбруи и другія непредвидимыя расходы 1 532 руб., а всего 4,822 руб. При учрежденіи команды про-изведены слѣдующіе единовременные расходы:

На полный комплектъ обмундированія	775 р.	—
Покупка 4 лошадей и сбруи	500 "	—
Заготовленіе 2 ящиковъ для вывоза мусора	50 "	—
Покупка новыхъ и приведеніе въ порядокъ прежнихъ пожарныхъ инструментовъ	1,136 "	72 к.
итого		1,966 р. 72 к.

Источники содержанія команды слѣдующіе:

а) сборы съ домовладѣльцевъ города, въ замѣнъ складки на трубо-чистовъ, на освѣщеніе улицъ и на ночныхъ сторожей 3314 р. 23 к.

б) изъ суммъ городской кассы, существовавшіе прежде расходы на очитку трубъ и городскихъ площадей, освѣщеніе улицъ и на исправленіе пожарныхъ инструментовъ 949 " 75 "

в) плата отъ разныхъ вѣдомствъ и учреждений на очитку дымовыхъ трубъ въ занимаемыхъ зданіяхъ 258 " —

итого 4,521 р. 98 к.

Въ г. Венгровѣ, въ маѣ мѣсяцѣ 1877 года, по приглашенію Мѣстнаго Начальника уѣзда, образовалась пожарная команда изъ охотниковъ-мѣстныхъ обывателей. Команда эта, состоящая изъ 80 слишкомъ человекъ, раздѣлена на четыре отряда: трубный, лѣстничный, водоснабжающій и охранительный. Дѣйствія этой команды, съ помощью имѣющихся отличныхъ заливныхъ трубъ, во время бывшаго въ г. Венгровѣ 4 октября пожара, возникшаго въ скученныхъ деревянныхъ строеніяхъ, оказались вполне полезными. Во всѣхъ другихъ городахъ имѣются заливныя трубы, а домовладѣльцы, по положенію, имѣютъ пожарные снаряды. Въ нѣкоторыхъ болѣе крупныхъ фабрикахъ и заводахъ губерніи, а также въ частныхъ имѣніяхъ, имѣются очень хорошіе пожарные инструменты, а нѣкоторыми гминами приобрѣтены гидропульты, весьма практичныя для тушенія пожаровъ въ самомъ началѣ.

Ж. Различныя происшествія и народныя бѣдствія.

Въ отчетномъ году, кромѣ вышеисчисленныхъ пожаровъ были слѣдующіе несчастные случаи:

1) 9 мая сильной бурей, сопровождавшейся крупнымъ проливнымъ дождемъ съ градомъ, въ теченіи получаса времени истреблены озимые посѣвы нѣкоторыхъ жителей гмины Борна и Корытницы, Венгровскаго уѣзда, отъ чего понесено убытка до 17,000 руб.

2) Жители того же уѣзда, земли которыхъ прилегаютъ къ р. Бугу, влѣдствіе бывшаго въ февралѣ и мартѣ чрезвычайнаго разлива этой рѣки, понесли большія потери въ озимыхъ посѣвахъ; размѣръ убытка еще до сихъ поръ не приведенъ въ вѣстность.

3) тѣмъ-же разливомъ залиты были посѣвы, луга и строения прибрежныхъ жителей Соколовскаго уѣзда, которые понесли убытковъ до 12,000 руб.

4) Въ то же время, городъ Тересполь и деревни Блотковъ и Михалки, Бѣльскаго уѣзда, стоящія при рѣкѣ Бугѣ, сплошь залиты были водою, высота которой на улицахъ доходила до 1 1/2 арш. Шоссированная дорога, отъ деревни Яблочны, до Яблочинскаго православнаго монастыря, попорчена и находившіеся на ней мосты разрушены.

Прибыль воды была такъ сильна и внезапна, что жители г. Тересполя и помянутыхъ деревень не могли спасти своего движимаго имущества. Мелкій скотъ, какъ то: овцы, свиньи и телята, большею частью погибъ, даже изъ крупнаго рогатаго скота нѣсколько штукъ унесено водою. Товары, находившіеся въ лавкахъ г. Тересполя, подмочены и испорчены. Наводненіе продолжалось 5 дней. Продовольствіе пострадавшимъ на первыхъ порахъ было обезпечено средствами, пожертвованными соседними гминами. Г. Варшавскій Генераль-Губернаторъ прислалъ пострадавшимъ 1,000 рублей.

5) Въ Константиновскомъ и Володавскомъ уѣздахъ, выпавшимъ сильнымъ градомъ истреблено разнаго рода хлѣба на сумму до 11,000 рублей.

IV. НАРОДНОЕ ЗДРАВІЕ И ОБЩЕСТВЕННОЕ ПРИЗРѢНІЕ

А. Врачи.

Медицинскою частью въ губерніи завѣдываетъ врачебное отдѣленіе Губернскаго Правленія, состоящее изъ медицинскаго инспектора, фармацевтическаго ассесора, губернскаго ветеринарнаго врача и аптекаря.

нарнаго врача и секретаря съ однимъ писцомъ. Число всѣхъ штатныхъ медицинскихъ должностей въ губерніи, кромѣ медицинскаго инспектора и губернскаго ветеринара, въ сравненіи съ 1876 годомъ, уменьшилось на двѣ, а именно: упразднены должности врача и фельдшера больницы св. Лазаря въ гор. Бѣлтѣ, вслѣдствіе упраздненія послѣдней, такъ что, къ началу 1878 года, было въ губерніи всего 60 медицинскихъ должностей.

Вольно практикующихъ было: врачей 19, ветеринаровъ 1, акушеровъ 17, фельдшеровъ 86 и повивальныхъ, сельскихъ бабокъ 11. По числу жителей въ губерніи (588,868) приходится: одинъ врачъ на 14,360, одинъ фельдшеръ на 5,662 жителей обоюго пола и одна акушерка или повивальная бабка на 7,786 лицъ женскаго пола. На попеченіи врачей въ отчетномъ году находилось 26,381 больныхъ, изъ которыхъ 19,620 выздоровѣло, 4,251 умерло и 2,510 осталось на излеченіи. Такимъ образомъ изъ всего народонаселенія, на каждые 100 человѣкъ приходится 4 больныхъ, пользовавшихся у врачей; умершихъ же приходится одинъ болѣе чѣмъ на 100 человѣкъ. Дѣятельность медицинскихъ чиновъ въ отчетномъ году, независимо отъ своевременнаго подаванія помощи больнымъ, направлена была также къ предохраненію общественнаго здравія и устраниенію полицейскими мѣрами всего того, что могло оказывать вредное вліяніе на населеніе въ гигиеническомъ отношеніи.

Оспопрививаніемъ занимались въ отчетномъ году всѣ находящіеся въ губерніи фельдшера. Привита была осна 14,365 дѣтямъ, что составляетъ, по отношенію къ общему числу родившихся въ 1877 году, почти 53%. Безуспѣшнаго оспопрививанія было 842 случая. Заболѣвшихъ сифилисомъ въ отчетномъ году было 103 лица; изъ этого числа 99 излечилось и 4 оставалось къ 1878 году для окончательнаго излеченія.

По дѣламъ служебнымъ дѣйствія врачей заключались:

а) въ освидѣтельствованіи и вскрытіи мертвыхъ тѣлъ: по 16 случаямъ самоубійства, по 13—смертоубійства, по 2—дѣтоубійства и по 72—скоропостижной смерти.

б) въ освидѣтельствованіи 405 разныхъ лицъ, по судебнымъ требованіямъ, и

в) въ освидѣтельствованіи разныхъ предметовъ и производствѣ надъ ними химическаго анализа въ 9 случаяхъ.

По всѣмъ этимъ предметамъ выдано 599 судебно-медицинскихъ актовъ.

Въ врачебномъ отдѣленіи Губернскаго Правленія были разсматриваемы слѣдующаго рода судебныя дѣла, по которымъ составлены судебно-медицинскія мнѣнія:

а) по обвиненію въ отравленіи 3, б) по обвиненію въ неправильномъ леченіи 3, в) о степени вреда, причиненнаго здоровью побоями 1, г) о состояніи умственныхъ способностей 6.

Казенныхъ аптекъ въ губерніи не имѣется; частныхъ аптекъ 22. При послѣднихъ находится: одинъ аптекарь, 5 гистровъ фармаціи, 20 провизоровъ, 10 аптекарскихъ помощниковъ и 6 учениковъ.

Общее число рецептовъ, поступившихъ въ отчетномъ году въ сказанныя аптеки, было 73,552, или среднимъ числомъ 3,343 рецепта на одну аптеку.

Въ числѣ помянутыхъ аптекъ находится одна филиальная открытая въ гор. Бѣлѣ.

Всѣ вообще аптеки содержатся въ надлежащемъ порядкѣ и снабжены достаточнымъ количествомъ хорошихъ матерьяловъ.

Б. Больницы.

Въ губерніи, въ отчетномъ году, было 7 гражданскихъ больницъ, управляемыхъ губернскими и уѣздными совѣтами общественнаго призрѣнія и 2 частныя больницы, состоящія въ заведеніи самихъ учредителей, но подчиненныя надзору совѣта общественнаго призрѣнія только въ медицинско-полицейскомъ отношеніи.

Изъ означенныхъ выше больницъ вѣдомства совѣтовъ общественнаго призрѣнія, въ Радинской, Луковской, Стердыненской, Мацѣвицкой и Межирѣчской (еврейской) принимались больные со всѣми болѣзнями, кромѣ сифилитическихъ, для которыхъ устроены особыя отдѣленія при больницахъ: Сѣдлецкой и Бѣльской. Заболѣвающіе умопомѣшательствомъ отсылаются въ спеціальныя больницы въ Варшаву.

Во всѣхъ больницахъ губерніи имѣется 164 штатныя кровати и въ отчетномъ году пользовалось:

мужчинъ	1,931
женщинъ	798
итого	2,729

Изъ нихъ выздоровѣло:

мужчинъ	1,725
женщинъ	689
итого	2,414

Умерло:

мужчинъ	95
женщинъ	60
итого	155

Осталось къ 1878 году въ больницахъ:

мужчинъ	113
женщинъ	47
итого	160

Изъ общаго числа пользовавшихся въ больницахъ, приходится одинъ умершій на 17 человѣкъ. Всѣми больными проведено въ больницахъ 51,522 дня, или среднимъ числомъ каждый больной находился 19 дней. Общая сумма расходовъ по содержанию въ отчетномъ году больницъ составляетъ 26,593 руб. 42 коп.

Средняя сумма содержанія одного больного въ годъ 97 руб. 40 коп., а въ день 49 коп.

Сравнительно съ 1876 годомъ, въ отчетномъ году было больныхъ болѣе на 104 человѣка и расходъ превышалъ прошлогоднй на 4,304 руб. 69 1/2 коп.

Слѣдующая таблица показываетъ количество больныхъ, находившихся въ каждой больницѣ, а также произведенныхъ на нихъ расходовъ:

Наименованіе больницъ.	Штатное число кроватей.	Находилось на излеченіи.		Умерло.		Выздоровѣло.		Осталось		Число проведенныхъ дней.	Годовое содержаніе больныхъ		Среднее число больныхъ въ день.	Содержаніе 1-го больн. въ сутки.
		м.	ж.	м.	ж.	м.	ж.	м.	ж.		руб.	коп.		
Маринская въ Сѣдльцѣ.	30	554	106	21	5	503	93	30	8	10649	6444	81 1/2	29	60 1/2
Св. Карла въ Бѣлѣ . . .	40	263	100	15	10	214	83	34	7	8539	7587	68 1/2	23	88 1/2
— Эадла въ Луковѣ . . .	20	302	82	15	11	275	67	12	4	8012	2967	10 1/2	22	37
— Кунегунды въ Радлинѣ	20	367	226	10	6	346	214	11	6	7671	2398	70	21	31 1/4
— Павла въ пос. Стердынѣ	20	141	117	13	13	120	95	10	7	5425	2830	94	15	52 1/4
— Констанціи въ пос. Мащевичахъ	20	168	96	15	11	141	75	12	10	6800	2910	24	24	42 1/4
Еврейская въ Межирѣчѣ	14	136	71	6	4	126	62	4	5	4606	1453	98 1/2	12	31 1/2
итого	164	1931	798	95	60	1725	689	113	47	51522	26593	42	146	49

Для ухода за больными въ каждой больницѣ имѣются врачъ и фельдшеръ, а также необходимое число служителей; кромѣ того, въ больницахъ: Бѣльской, Радинской, Стердынской и Луковской, находятся сестры милосердія (при первой 5, второй 3, третьей 4 и четвертой 3), которыя, независимо отъ ухода за больными, завѣдуютъ больничнымъ хозяйствомъ. Содержаніе сказанныхъ сестеръ милосердія обходится до 3,000 руб. въ годъ; содержаніе же каждой изъ сестеръ по 200 руб. На руки каждая сестра получаетъ по 45 руб. на одежду, при готовой квартирѣ съ отопленіемъ, освѣщеніемъ, стиркою бѣлья и продовольствіемъ.

Всѣ вообще больницы находятся въ отличномъ порядкѣ, но къ сожалѣнію отчетная и канцелярская части въ нѣкоторыхъ изъ нихъ заставляютъ желать еще очень многого.

Больницы въ губерніи содержатся: на доходы отъ недвижимостей, на проценты съ капиталовъ, на плату за леченіе, на добровольныя пожертванія, на пособіе изъ акцизныхъ штрафовъ и на 15% съ дохода городскихъ кассъ. Общее количество капиталовъ принадлежащихъ больницамъ, къ концу отчетнаго года равнялось 117,000 руб. 65 коп.; изъ нихъ находятся въ польскомъ банкѣ 104,304 руб. 52½ коп., на ипотечномъ обезпеченіи 11,138 р. 13 коп. и въ процессѣ 1,158 р. Кроме того, имѣется на храненіи въ польскомъ банкѣ, на сложные проценты, сумма назначенная на устройство еврейской больницы въ городѣ Сѣдльцѣ въ количествѣ 13,333 руб. 42 коп. и на устройство таковой же больницы въ Бѣлѣ—70 руб. 14 к. Тѣ больницы, при которыхъ состоятъ сестры милосердія, имѣютъ собственныя аптеки, выписывающія матеріалы для лазаретовъ изъ аптечныхъ складовъ въ Варшавѣ, со скидкою незначительныхъ процентовъ. Это обстоятельство даетъ возможность готовить лекарства вдвое дешевле того, во что обходятся таковыя прочимъ больницамъ, забирающимъ лекарства въ частныхъ аптекахъ. Помѣщенія занимаемая больницами, недостаточно приспособлены къ спеціальному ихъ назначенію, а потому Губернскій Совѣтъ, заботясь объ устраниеніи встрѣчавшихся неудобствъ, изыскиваетъ для этого нужныя средства. Такимъ образомъ въ отчетномъ году производилась перестройка помѣщеній Радинской и Луковской больницъ. Въ первой работы уже окончены, но еще не приняты установленнымъ порядкомъ, а во второй работы будутъ окончены въ 1878 году. Въ остальныхъ же больничныхъ помѣщеніяхъ производились незначительныя ремонтировки.

В. Богадѣльни.

Въ непосредственномъ завѣдываніи Совѣтовъ Общественнаго призрѣнія, кромѣ больницъ, находились еще слѣдующія благотворительныя заведенія:

а) дома призрѣнія: въ г. Сѣдльцѣ, въ г. Межирѣчьи, Радинскаго уѣзда, въ г. Гарволинѣ и въ г. Желеховѣ, Гарволинскаго уѣзда.

б) дѣтскіе приюты: въ г. Сѣльцѣ, для сиротъ римско-католическаго исповѣданія, въ г. Бѣлѣ — сиротскій, и тамъ же для приходящихъ дѣтей. Изъ означенныхъ заведеній Гарволинскій и Межирѣчскій дома призрѣнія, въ отчетномъ году закрыты по слѣдующимъ причинамъ:

Зданіе Гарволинскаго дома призрѣнія совершенно обветшало и грозило разрушеніемъ; на поддержаніе же его не имѣлось никакихъ средствъ, по этому строеніе это предположено къ продажѣ на сносъ. Находившіеся въ Межирѣчскомъ домѣ призрѣнія, на содержаніе свое получали отъ владѣлицы имѣнія, Графини Потоцкой, 69 корцевъ зерноваго хлѣба, 64 гарнца со-

и 12 возовъ дровъ. Такъ какъ средства эти оказались недостаточными, то было постановлено, предметы эти продавать на образованіе капитала для открытія въ послѣдствіи дома призрѣнія на болѣе правильныхъ началахъ.

Въ отчетномъ году отъ продажи продуктовъ выручено 200 руб. 86 коп.; капиталъ же, хранящійся въ банкѣ, составляетъ сумму въ 5,364 рубля 17 копѣекъ.

Въ Сѣдлецкомъ домѣ призрѣнія, въ отчетномъ году, находилось 20 лицъ, содержаніе которыхъ обошлось въ 315 р. 58 к.

Источники содержанія: проценты съ капиталовъ, находящихся въ польскомъ банкѣ, около 200 р. въ годъ и добровольныя пожертвованія жителей г. Сѣдльца.

Въ Желеховскомъ домѣ призрѣнія находилось 7 лицъ, которые содержатся исключительно изъ добровольныхъ подаяній мѣстныхъ жителей; цѣль этого заведенія ограничивается доставленіемъ ночлега.

Въ Сѣдлецкомъ пріютѣ находилось на воспитаніи 20 дѣтей. Содержаніе ихъ въ отчетномъ году обошлось въ 1,915 р. 55 к.

Содержаніе одного ребенка въ годъ	96 р. 72 1/2 к.
въ сутки	— „ 26 1/2 „

Средства этого заведенія состоятъ: изъ процентовъ съ капиталовъ, хранящихся въ польскомъ банкѣ и составляющихъ всего 4,375 рублей, и изъ добровольныхъ пожертвованій жителей города.

Въ пріютѣ для приходящихъ дѣтей въ г. Бѣлѣ, состояло 30 дѣтей, содержаніе которыхъ обошлось въ годъ 558 р. 60 к., а содержаніе 1 ребенка въ годъ 18 р. 25 коп. Цѣль этого заведенія доставлять пріютъ и пищу дѣтямъ только днемъ и притомъ такихъ родителей, которыя, занимаясь заработками, по бѣдности, не въ состояніи имѣть присмотръ за своими дѣтьми. Заведеніе это имѣетъ капитала въ польскомъ банкѣ 2,171 руб. 50 коп., проценты съ котораго служатъ однимъ изъ источниковъ содержанія; кромѣ того, заведеніе это получаетъ пособіе отъ казны, по 100 руб. въ годъ и пользуется добровольными пожертвованіями. Въ Бѣльскомъ сироткомъ пріютѣ находилось 14 дѣтей. Содержаніе ихъ, стоившее въ отчетномъ году 1,376 руб., всецѣло относится на счетъ больницы Св. Карла, согласно завѣщанію Князя Радзивилла, учредителя этого заведенія.

Кромѣ исчисленныхъ выше благотворительныхъ заведеній, въ г. Сѣдльцѣ находится дѣтскій православный пріютъ, состоящій въ завѣдываніи Сѣдлецкаго приходскаго попечительства. Средства этого заведенія составляютъ: членскіе взносы, единовременныя пожертвованія и доходы съ подуховнаго имѣнія Скуржець, Высочайше пожалованнаго пріюту въ 1872 году.

Въ отчетномъ году въ этомъ пріютѣ воспитывалось 8 мальчиковъ и 8 дѣвочекъ. Изъ нихъ 3 дѣвочки и 1 мальчикъ обучаются въ гимназій, остальные дѣвочки, подѣ наблюдениемъ нагляднательницы пріюта, занимаются шитьемъ и рукодѣльемъ, мальчики посѣщаютъ русское начальное училище. Годовой оборотъ суммъ былъ слѣдующій: прихода, вмѣстѣ съ остаткомъ отъ 1876 года, 4,170 руб. 35 коп. Въ 1877 году расходовано на содержаніе пріюта . . . 1,832 р. 83

Выдано постоянныхъ пособій 17 лицамъ . . . 309 „ 65

Единовременнаго пособия жителямъ Бѣльскаго уѣзда, пострадавшимъ отъ наводненія . . . 50 „ —

На содержаніе кладбища 47 „ 85

На расходы по управленію имѣніемъ

Скуржець 137 „ 69½

итого 2,378 р. 2½

Затѣмъ въ пріютекой кассѣ осталось въ наличности 1,790 руб. 32½ коп.

Помѣщеніе пріюта оставалось въ томъ-же видѣ, какъ и въ прошломъ году; оно крайне ветхо.

Г. Эпидеміи и эпизоотіи.

эпидеміи.

Отчетный годъ, несмотря на внезапныя и частыя перемены погоды, ничего вредно-влияющаго на здоровье не имѣлъ. Не было ни одной эпидеміи. Появившіеся въ нѣкоторыхъ мѣстностяхъ: острья сыпи у дѣтей, корь, скарлатина, а также дифтеритъ и поносы, были спорадическаго свойства.

эпизоотіи.

Въ отчетномъ году, въ продолженіи весны и лѣта, никакихъ эпизоотій на скотѣ не существовало, а появлялась только спорадически сибирская язва въ Венгровскомъ уѣздѣ, отъ которой заболѣло 36 штукъ скота, изъ нихъ пало 10 и выздоровѣло 26. Въ концѣ же года появилась на скотѣ эпидемическая болѣзнь чума, въ Бѣльскомъ и Венгровскомъ уѣздахъ, отъ которой:

въ Бѣльскомъ въ Венгровскомъ уѣздахъ.

заболѣло	36	60
пало	4	5
убито больныхъ	32	55
убито съ признаками болѣзни	39	55

Всего же заболѣло чумой 96, пало 9, убито больныхъ и съ признаками болѣзни 181 штука.

Д. Насильственныя и случайныя смерти.

Въ отчетномъ году случаевъ насильственной и случайной смертей, вообще было 254, въ томъ числѣ 15 въ городахъ и 239 въ деревняхъ. Изъ этого числа умерло:

отъ самоубійства	13
отъ смертоубійства	15
скоропостижно	77
отъ разныхъ случаевъ	143
найдено мертвыхъ тѣлъ	6

Сравнительно съ 1876 годомъ, въ которомъ, умершихъ отъ насильственныхъ и случайныхъ смертей было 213, оказывается слѣдующая разница:

Умерло болѣе:

скоропостижно	28
отъ разныхъ случаевъ	17

Умерло менѣе:

отъ самоубійства	1
„ смертоубійства	1
найдено мертвыхъ тѣлъ менѣе	2

Въ общемъ числѣ умершихъ отъ случайныхъ смертей было: мужскаго пола 174, женскаго 80; въ томъ числѣ: въ городахъ мужчинъ 10, женщинъ 5; въ уѣздахъ мужчинъ 164, женщинъ 75; а всего 254 лица. По отношенію къ общему числу жителей губерніи, приходится 1 умершій случайною смертью на 2,318 лицъ населенія.

V. НАРОДНОЕ ПРОСВѢЩЕНІЕ.

A. Учебныя заведенія.

Въ отчетномъ году число учебныхъ заведеній въ губерніи увеличилось двумя начальными училищами. Всѣхъ учебныхъ заведеній имѣется 278; а именно: двѣ мужскія классическія гимназіи, въ городахъ Сѣдльцѣ и Бѣлѣ, одна женская гимназія въ гор. Сѣдльцѣ, одна учительская семинарія въ гор. Бѣлѣ, пять двуклассныхъ народныхъ училищъ, четыре мужскихъ, девять женскихъ и двѣсти тридцать для обоого пола начальныхъ народныхъ училищъ, шестнадцать канторатовъ, пять воскресно-ремесленныхъ училищъ и пять частныхъ школъ 3-го разряда, въ числѣ которыхъ двѣ общія и три женскія. Во всѣхъ этихъ заведеніяхъ обучалось 9,117 мальчиковъ и 3,010 дѣвочекъ, а всего 12,127 обоого пола дѣтей. Число учащихся въ отчетномъ году увеличилось на 544 души обоого пола. Увеличеніе съ году на годъ числа учащихся слѣдуетъ отнести къ отграднымъ явленіямъ, хотя главною причиною того нельзя не назвать льготъ предоставляемымъ по отбыванію воинской повинности, тѣмъ, которые кончатъ курсъ училища. Несмотря однако на возрастающее число учащихся, дѣло это не можетъ быть признано достаточно удовлетворительнымъ, принявъ во вниманіе отношеніе

числа учащихся къ массѣ народонаселенія. Равнымъ образомъ и число учебныхъ заведеній не можетъ быть признано вполне достаточнымъ для губерніи, такъ какъ одно училище приходится болѣе чѣмъ на 2 тысячи народонаселенія. Учащіеся по сословіямъ и вѣроисповѣданіямъ распределяются такъ:

а) по сословіямъ:

дворянъ	725
духовнаго званія	75
городскаго сословія	2,688
сельскаго сословія	8,336
колонистовъ	299
иностранцевъ	4

б) по вѣроисповѣданіямъ:

православныхъ	3,286
римско-католиковъ	7,960
лотеранъ	557
евреевъ	318
магометанъ	6

На каждое учебное заведеніе въ губерніи, учащихся приходится среднимъ числомъ по 43 человѣка; каждое же учебное заведеніе приходится на 2,118 душъ населенія. По сословіямъ отношеніе между числомъ учащихся, а числомъ жителей было слѣдующее: одинъ учащійся приходится на 29 лицъ дворянъ, 34 городскихъ жителя, на 50 сельскихъ и на 60 колонистовъ. По вѣроисповѣданіямъ это отношеніе выражается такъ: одинъ учащійся приходится на 41 жителя православнаго исповѣданія, на 44 католическаго, на 18 лотеранскаго, на 278 еврейскаго и на 18 магометанскаго.

Б. Народное образованіе.

Общій ходъ народнаго образованія въ губерніи можно считать вполне удовлетворительнымъ и совершенно отвѣчающимъ намѣреніямъ правительства. Преподаватели въ мужскихъ и женскихъ гимназіяхъ, имѣющихъ характеръ чисто русскихъ заведеній, всѣ русскаго происхожденія и неуклонно стремятся къ развитію въ учащихся сознанія о пользѣ ученія. Бѣльская учительская семинарія, также вполне отвѣчаетъ своей дѣли, давая воспитывающимся въ ней молодымъ людямъ соответственное образованіе. Большинство воспитанниковъ семинаріи, будучи искренно предано своему служенію, вполне успѣшно ведетъ дѣло образованія. Должности учителей въ начальныхъ училищахъ, среди русскаго населенія, замѣщены лицами русскаго происхожденія, какъ мѣстными, подготовленными въ Бѣльской семинаріи, такъ и вызванными изъ Имперіи, которые вполне ознакомлены съ національными методами обученія. Дѣлу народнаго образованія

мало способствуют также и православные священники. Въ училищахъ для польскаго и нѣмецкаго населенія дѣло обученія также идетъ довольно успѣшно, только мѣстное римско-католическое духовенство, какъ прежде, такъ и теперь, относится къ этому дѣлу равнодушно; точно также относится къ нему и мѣстный высшій классъ польскаго общества. Евреи какъ и прежде, довольствуются своими домашними школами и, за рѣдкими исключениями, въ общія учебныя заведенія дѣтей своихъ не посылаютъ. Съ цѣлью поднятія образованія въ сословіи народныхъ учителей, въ отчетномъ году, по примѣру прежнихъ лѣтъ, при Бѣльскоі семинаріи былъ устроенъ съѣздъ учителей начальныхъ училищъ на шестинедѣльный срокъ. На съѣздѣ этомъ выяснились лучшія практическія приемы школьнаго дѣла.

Учебныхъ обществъ, общественныхъ музеевъ, и библиотекъ въ губерніи не имѣется.

VI. КРЕСТЬЯНСКОЕ ДѢЛО.

Занятія Сѣдлецкаго губернскаго по крестьянскимъ дѣламъ присутствія и Г. г. комиссаровъ въ отчетномъ году заключались въ слѣдующемъ:

1. Разсматривались добровольныя соглашенія, заключенныя владѣльцами имѣній съ крестьянами, которыхъ числомъ было 105; въ томъ числѣ: по обмѣну земель 22, по замѣну сервитутовъ 76 и по обмѣну земель и замѣну сервитутовъ одновременно 7, изъ нихъ утверждено губернскимъ присутствіемъ 64 и осталось въ производствѣ 41 соглашеніе.

2. Положеніе дѣлъ по внесенію въ ликвидаціонныя таблицы и въ данныя измѣненія, послѣдовавшихъ послѣ утвержденія этихъ документовъ велѣдствіе означенныхъ выше сдѣлокъ и подробнаго измѣренія земель, представляется такъ:

а) находилось въ разсмотрѣніи у комиссаровъ 94, изъ которыхъ постановлены рѣшенія по 59 случаямъ.

б) находилось въ разсмотрѣніи губернскаго присутствія 165 дѣлъ, изъ которыхъ разсмотрѣно 86.

3. Велѣдствіе повѣрочнаго измѣренія надѣловъ по внесенію въ ликвидаціонныя таблицы и послѣдовавшаго затѣмъ болѣе точнаго опредѣленія вида и размѣра сервитутовъ, находилось въ производствѣ 243 дѣла, изъ которыхъ по 126 состоялось рѣшеніе и осталось въ производствѣ въ губернскомъ присутствіи и у комиссаровъ 117 дѣлъ.

4. Объ усадьбахъ записанныхъ въ ликвидаціонныя таблицы спорными, въ губернскомъ присутствіи разсматривались въ отчетномъ году два дѣла, изъ которыхъ по одному состоялось рѣшеніе, другое же осталось въ производствѣ.

5. По заявленіямъ объ ошибочной записи именъ усадебниковъ, находилось въ разсмотрѣніи 298 дѣлъ у комиссаровъ и 6 въ губернскомъ присутствіи. Изъ этого числа 189 дѣлъ разсмотрѣно и по 21 испрошено разрѣшеніе Временной Коммисіи на исправленіе табелей и данныхъ. Остальныя дѣла въ про водствѣ.

6. Вслѣдствіе оставленія земельныхъ участковъ безъ порядженія о нихъ владѣльцевъ, находилось въ разсмотрѣніи 2 дѣла, изъ которыхъ по 11 постановлено рѣшеніе объ исправленіи ликвидационныхъ табелей и данныхъ, 6 осталось въ про водствѣ у комиссаровъ и по 4—губернскимъ присутствіемъ собираются дополнительныя свѣденія.

7. По поводу обнаруженныхъ ошибокъ, пропусковъ, вѣдствіе которыхъ исправленіе ликвидационныхъ табелей и данныхъ зависитъ отъ разрѣшенія высшей власти, находилось въ разсмотрѣніи губернскаго присутствія 12 дѣлъ; изъ нихъ: по 2 дѣла по представленію во Временную Коммисію по крестьянскимъ деламъ губерній Царства Польскаго, 3 оставлено безъ послѣдствій и по 7 собираются дополнительныя свѣденія.

8. По разбору споровъ о нарушеніи и превышеніи правъ на сервитуты находилось въ разсмотрѣніи 184 дѣла, въ томъ числѣ: по искамъ крестьянъ 48 и по искамъ владѣльцевъ 136, изъ которыхъ по 101-му дѣлу постановлены рѣшенія.

9. Въ губерніи, земли назначенной въ раздачу безземельнымъ крестьянамъ находилось 357 морговъ 96 прентовъ, изъ которыхъ 325 морговъ 21 п., какъ расположенные между родовыми землями, предположено обратить въ казну; остальные 32 морга 75 пр. не розданы, за неокончаніемъ обмежеванія таковыхъ.

10. По разверткѣ и обмѣну чрезполосныхъ земель и раздѣлу общихъ пастбищъ, на основаніи Высочайше утвержденныхъ 29 декабря 1875 года правилъ, находилось въ производствѣ 13 дѣлъ; въ томъ числѣ: по обмѣну чрезполосныхъ земель 6 и по раздѣлу общихъ пастбищъ 7.

11. Владѣльцами лѣсовъ составлено и представлено утверженіе 16 плановъ о порядкѣ пользованія лѣсами, обреченными крестьянскими сервитутами, изъ которыхъ 2 плана подлежаще провѣрены и по нимъ составлены протоколы, а 1 возвращенъ владѣльцу.

Судебныя учрежденія.

Съ введеніемъ въ 1876 году судебной реформы, въ губерніи, какъ и въ прошломъ году, состояли: Окружный Судъ, Палатный надзоръ и два Мировыхъ Округа.

Въ составъ 1-го Округа, находящагося въ г. Сѣдльцѣ, входило 5 городскихъ участковъ въ городахъ: Сѣдльцѣ, Венгровѣ, Соколовѣ, Луковѣ и Гарволинѣ и 24 гминныхъ округа. Въ составъ 2-го округа, находящагося въ г. Бѣлѣ, входило 4 городскихъ мировыхъ участка въ городахъ: Бѣлѣ, Влодавѣ, Радинѣ и Межирѣчьѣ и 13 гминныхъ округовъ. По первоначальному предположенію, въ губерніи должно было быть 40 гминныхъ округовъ; но, при введеніи судебной реформы, въ Бѣльскомъ уѣздѣ, жители входившіе въ составъ 2-го Округа и въ Влодавскомъ уѣздѣ въ 1-мъ и 4-мъ Округѣ, отказались отъ выборовъ. Оставаясь до сихъ поръ назамѣщенными, округа эти причислены къ соесѣднимъ.

На содержаніе гминныхъ судовъ, въ теченіи отчетнаго года, собрано съ жителей 55,834 р. 13½ к. Пространство обложенное сборомъ составляло 1,813,636 морговъ. Средняя цифра сбора на 1 моргъ удобной земли составляла по 8¼ коп.

Отправленіе правосудія въ гминныхъ судахъ идетъ вообще, за немногими исключеніями, удовлетворительно и особенно важныхъ уклоненій не замѣчалось.

Гминное устройство.

Къ началу отчетнаго года, въ губерніи находилось 146 гминь. Въ прошломъ году отъ обществъ крестьянъ поступило въ Губернское по крестьянскимъ дѣламъ Присутствіе три ходатайства объ упраздненіи 3 гминь. По двумъ изъ этихъ ходатайствъ ведется переписка съ мировыми учрежденіями; по одному же послѣдовало распоряженіе Г. Министра Внутреннихъ Дѣлъ, объ упраздненіи гмины Платковницы, Венгровскаго уѣзда и присоединеніи таковой къ гминѣ Садовне. Такимъ образомъ, къ концу отчетнаго года, гминь было 145, въ томъ числѣ: состоящихъ изъ однихъ селеній 112, смѣшанныхъ, т. е. состоящихъ изъ селеній и посадовъ 25 и посадскихъ 8.

По населенности, гмины распредѣляются слѣдующимъ образомъ:

съ населеніемъ менѣе 2,000 душъ	. . .	9
отъ 2,000 до 4,000 „	. . .	87
„ 4,000 до 6,000 „	. . .	44
свыше 6,000 „	. . .	5

Всѣхъ гминныхъ войтовъ состояло 145; въ томъ числѣ изъ дворянъ и мелкой шляхты 31, изъ мѣщанъ 12 и крестьянъ 102. Изъ нихъ:

а) грамотныхъ 50, умѣющихъ читать 16 и неграмотныхъ 79.

б) служащихъ 1 трехлѣтіе 108, второе—23, третье и болѣе—14.

Въ каждой гминѣ имѣется гминное управленіе и гминный писарь для дѣлопроизводства. Въ тѣхъ гминахъ, гдѣ преобладаетъ русское населеніе, должности гминныхъ писарей замѣща-

ются лицами русскаго происхожденія. Такимъ образомъ, изъ 145 гминь, въ отчетномъ году въ 42—были русскіе писаря. Лица эти кромѣ опредѣленнаго содержанія отъ гминь, получаютъ еще отъ Правительства добавочное содержаніе по 100 руб. въ годъ. Расходъ на этотъ предметъ составлялъ 3,894 р. 93

Гминныхъ сборовъ на содержаніе въ отчетномъ году лицъ гминнаго управленія было 83,315 р. 25 к., въ томъ числѣ: жалованье гминнымъ войтамъ 25,110 руб., на жалованье гминнымъ писарямъ 25,525 руб. 85 коп., на канцелярскіе расходы 20,653 руб. 95 1/2 коп. и на другія надобности гминь 12,027 руб. 44 1/2 к.

Въ теченіи отчетнаго года штрафныхъ суммъ поступило въ гминныя кассы:

а) по рѣшеніямъ прежнихъ гминныхъ судовъ	309 р. 35
б) по опредѣленію гминныхъ войтовъ	3,238 „ 55 1/2
в) по рѣшеніямъ бывшаго особаго присутствія по крестьянскимъ дѣламъ	199 „ —
итого	3,746 р. 90 1/2

Гминными сходами составлено 938 приговоровъ, въ томъ числѣ: по раскладкѣ податей 74, по раскладкѣ денежныхъ и натуральныхъ гминныхъ повинностей 395, и по другимъ предметамъ 469.

Изъ числа составленныхъ приговоровъ, было обжаловано 14, изъ нихъ 8 отмѣнено, 2 осталось въ своей силѣ, а 4 производится переписка.

Сеудо-сберегательныя кассы.

Въ отчетномъ году учреждено двѣ сеудо-сберегательныя кассы на общественныя средства. Всего же въ этомъ году существовало 27 кассъ, учрежденныхъ на средства правительства и 14—на общественныя суммы.

Основной капиталъ сберегательныхъ кассъ первой категоріи составляетъ 17,635 р. 30 к., второй-же—16,886 р. 28 1/2 коп.

Послѣдній капиталъ, сравнительно съ 1876 г., увеличился въ отчетномъ году на 1,365 руб. 35 1/2 коп.

Къ 1 января 1878 года, во всѣхъ 41 сберегательныхъ кассахъ, числилось на лицо 5654 руб. 73 1/2 коп., въ сеудѣ же находилось 106,830 руб. 75 1/2 коп.

Вкладовъ въ отчетномъ году поступило 729, изъ нихъ самый наибольшій въ 1.800 руб., а наименьшій въ 1 руб.

Выдано сеудъ 20,988; изъ нихъ: подъ залогъ имущаго 20,308 руб. и за поручительствомъ 680.

ВѢДОМОСТИ
КЪ ОБЗОРУ СѢДЛЕЦКОЙ ГУБЕРНІИ

за 1877 годъ.

BY APPOINTMENT TO HER MAJESTY THE QUEEN
PRINTED BY RICHARD CLAY AND COMPANY, LTD., BUNGAY, SUFFOLK
1958

ВѢДОМОСТЬ

о фабрикахъ и заводахъ въ Сѣдлецкой губерніи,
за 1877 годъ.

ГОДЫ СЕВЕРЪ.	Сдѣлано поступит.				Вызд. признано.				Исполнено.				Выдано.				Остался къ 1 января 1878 года.						
	Недомокъ.		Остатк.		Недомокъ.		Остатк.		Недомокъ.		Остатк.		Недомокъ.		Остатк.		Недомокъ.	Остатк.	Всего.				
	Рубль и копейки.																						
I. Подати и облагаемые платежи.																							
ЛЮДСКИЕ:																							
Общій пономарный налогъ	7509	74	100322	83	337	21	3820	4	117	73	3050	8	3007	98	148734	69	5871	34	490	14	6351	38	
Добавочный	4909	32	68218	80	38	46	1274	1	207	65	2274	33	971	97	66900	37	3818	16	318	69	4127	15	
Подымная подать	6001	48	75270	30	82	—	—	—	1	30	1173	24	1000	10	73780	6	3412	8	—	—	3730	8	
ВОСАДСКИЕ:																							
Общій пономарный налогъ	240	14	10793	3	554	36	88	5	—	—	50	30	528	52	10764	91	265	98	66	52	332	50	
Добавочный	144	82	3834	3	278	18	44	3	—	—	25	16	214	74	3819	96	307	26	33	26	240	52	
Подымная подать	280	—	12706	—	—	—	—	—	—	—	256	72	12	—	12509	28	208	—	—	—	—	208	—
КРЕСТЬЯНСКИЕ:																							
Общій пономарный налогъ	518	3	123431	91	1968	99	759	4	23	79	225	82	2982	27	123932	64	181	5	33	38	214	23	
Добавочный	463	7	61117	50	978	55	373	1	11	88	56	98	1392	19	61639	19	127	55	8	26	135	81	
Подымная подать	1191	30	138666	—	—	—	700	42	—	—	223	71	1491	96	139174	71	600	34	56	58	176	92	
ГОРЬСКИЕ:																							
Подымная подать	1884	14	96356	77	—	—	13	10	75	—	—	—	950	11	25755	14	723	28	614	75	1338	3	
Контрактъ на буржуйный	134	34	2283	11	—	—	—	—	—	—	—	—	22	86	2268	16	111	48	14	95	125	43	
Экспедицiонныя штрафы	25299	19	—	—	18123	88	—	—	310	64	—	—	15352	4	—	—	22120	39	—	—	22120	39	
Итого	48736	97	479289	28	24383	63	6154	705	65	—	8236	34	27736	74	669280	11	37766	81	1844	73	39711	54	
																Приписано на поступления 1323							
																				Поступило на другия классы и в сегодн. будущаго года 1823 29			
																				— 40			
II. Погашенныя долговѣныя и расроченныя																							
	1222	14	—	—	—	—	7475	—	—	—	—	—	719	31	670683	40	802	83	—	—	802	83	
III. Другиe разныя взысканiя																							
за ведомств.																							
Вѣннскаго Министерства																							
Министерства Финансовъ	—	—	—	—	—	—	1962	—	—	—	—	—	—	—	1962	79	—	—	—	—	—	—	
Департамента Гвельдербургскаго	—	—	—	—	—	—	—	—	—	—	—	—	—	—	—	—	—	—	—	—	—	—	
— Невладимѣрск. Облгд	11397	84	1651	—	34961	27	—	1358	2	—	—	—	38182	35	1651	4	6818	74	—	—	6818	74	
— Торговльн. и Мануфакт.	7039	1	67021	35	3921	93	148665	463	73	—	930	37	1363	24	155036	52	7339	97	719	54	8450	51	
Общій канцелярск. Министра Финансовъ	4023	92	—	—	68901	39	—	514	—	—	—	—	56973	22	—	—	3635	—	—	—	3635	—	
Общій канцелярск. Министра Финансовъ	33833	43	33139	89	10486	97	32372	311	2739	—	1539	34	16922	63	53739	27	24188	49 1/2	10252	69	34441	18 1/2	
Общій канцелярск. на кредитной части	3294	63	2323	86	3701	49	539	288	97	—	5	89	254	46	3731	17	2752	69	238	71	2979	32	
Департамента Гамбургскаго Облгд	—	—	—	—	—	—	—	—	—	—	—	—	—	—	—	—	—	—	—	—	—	—	
Общій канцелярск. на кредитной части	496	14	35646	76	631	71	5281	29	8	—	170	57	734	16	36602	61	364	62	4248	95	4613	57	
Министерства Внутреннихъ Дѣлъ	12	69	22	50	6	25	6919	—	—	—	—	—	8	95	6971	95	9	99	—	—	9	99	
— Народнаго Проксидант	—	—	—	—	—	—	—	—	—	—	—	—	—	—	—	—	—	—	—	—	—	—	
— Юстици	127	75	—	—	465	50	163	123	5	—	—	—	334	95	163	—	75	25	—	—	75	25	
— Путей Сообщенiя	1079	35	1597	79	152	43	—	—	—	—	81	25	1223	78	1516	45	—	—	—	—	—	—	
Временнаго Облгд. Государст. Имущества	—	—	—	—	—	—	139	—	—	—	—	—	—	—	139	54	—	—	—	—	—	—	
Государственаго Контроля	—	—	—	—	—	—	619	—	—	—	—	—	—	—	619	5	—	—	—	—	—	—	
Итого	69693	67	142933	6	11168	77	1534685	988	12 1/2	—	2733	33	117798	74	1758537	37	45575	57 1/2	15447	90	61023	47 1/2	
А всего	110951	38	815322	34	135532	40	1542160	983	77 1/2	—	10669	67	146254	79	2329130	77	84145	21 1/2	17392	63	101537	84 1/2	
Въ томъ числѣ взысканiя за отвѣтственность губ. буржуйнаго начальства																							
	—	—	—	—	—	—	—	—	—	—	—	—	—	—	—	—	—	—	—	—	—	72621	90 1/2

ВѢДОМОСТЬ

о распредѣленіи недоимокъ по городамъ и уѣздамъ Сѣдлецкой губерніи,
за 1877 годъ.

ГОРОДА И УЕЗДЫ.

Н Е Д О И М О К Ъ .

	По сборамъ поземельныхъ налоговъ.		По сборамъ подымной платъ.	По сборамъ контингента имущественнаго.		Экзационныхъ штрафовъ.		По разороченнымъ недоимкамъ.		По разнымъ взысканьямъ.		В С Е Г О .	
	Рубли и копейки.			Р у б л и и к о п е й к и .									
	—	—	417	—	57	84	216	42	—	—	6756	27	7448
Городъ Сьденецъ	—	—	417	—	—	216	42	—	—	6756	27	7448	42
Сьденецкій уѣздъ	85	14	7	—	—	273	27	—	—	2066	37	2431	78
Городъ Луковъ	—	—	—	—	—	—	—	—	—	115	36	115	36
Луковскій уѣздъ	1186	78	435	—	—	1184	23	802	83	4202	18	7811	2
Городъ Радизъ	—	—	6	—	—	—	18	—	—	27	78	33	96
Радизскій уѣздъ	56	5	63	—	—	1482	41	—	—	6363	29	7964	95
Городъ Гарволинъ	—	—	24	—	—	1	30	—	—	219	34	245	39
Гарволинскій уѣздъ	148	22	410	—	—	1113	24	—	—	7363	91	9035	88
Городъ Бѣла	—	—	66	47	13	400	20	—	—	611	30	1125	—
Бѣльскій уѣздъ	6237	31	2435	—	—	8593	15	—	—	10739	67	28005	40
Городъ Влодава	—	—	98	—	—	287	16	—	—	459	97	845	93
Влодавскій уѣздъ	1063	92	210	—	—	1691	10	—	—	3980	10 1/2	6945	46 1/2
Городъ Венгровъ	—	—	—	—	—	123	—	—	—	2014	38	2137	38
Венгровскій уѣздъ	991	71	52	—	—	1393	95	—	—	5794	5	8232	41
Городъ Соколовъ	—	—	512	—	—	429	12	—	—	—	—	941	12
Соколовскій уѣздъ	733	16	786	—	—	1645	74	—	—	5125	21	8290	89
Константиновскій уѣздъ	909	40	526	21	46	3285	92	—	—	5184	29	9927	49
Итого по городамъ уѣздамъ	—	—	1125	126	43	1457	38	—	—	10204	40	12914	2
	11411	69	4927	—	—	20663	1	802	83	50819	7 1/2	88624	82 1/2
Всего по губерніи	11411	69	6053	126	43	22120	39	802	83	61023	47 1/2	101537	84 1/2

И. И. О. П. Р. С. Т. У. В. X. Y. Z.

И. И. О. П. Р. С. Т. У. В. X. Y. Z.	И. И. О. П. Р. С. Т. У. В. X. Y. Z.	И. И. О. П. Р. С. Т. У. В. X. Y. Z.	И. И. О. П. Р. С. Т. У. В. X. Y. Z.	И. И. О. П. Р. С. Т. У. В. X. Y. Z.	И. И. О. П. Р. С. Т. У. В. X. Y. Z.	И. И. О. П. Р. С. Т. У. В. X. Y. Z.	И. И. О. П. Р. С. Т. У. В. X. Y. Z.	И. И. О. П. Р. С. Т. У. В. X. Y. Z.
12	1198	37	0138	—	—	45	210	81
12	3431	37	2000	—	—	45	278	—
18	115	38	110	—	—	—	—	—
2	1211	18	1203	81	202	23	1154	—
08	30	18	27	—	—	18	—	—
02	1001	28	0903	—	—	11	1482	—
00	210	31	210	—	—	30	1	—
38	0087	01	0903	—	—	24	1413	—
—	1139	30	011	—	—	30	100	19
10	2000	07	10780	—	—	12	893	—
04	243	07	20	—	—	10	287	—
18	0045	10	2000	—	—	10	1001	—
08	2131	08	2014	—	—	—	129	—
11	8232	2	0701	—	—	02	1203	—
12	001	—	—	—	—	13	430	—
88	8200	21	2122	—	—	14	1472	—
10	0021	20	0181	—	—	02	8282	10
2	1201	10	1801	—	—	02	1471	10
32	98021	17	20810	82	803	1	5000	—
81	101212	17	01028	82	802	20	22120	13

НАИМЕНОВАНИЕ ГОРОДСКИХ КАССЪ

ВѢДОМОСТЬ

о состояніи штатныхъ суммъ городскихъ кассъ Сѣдлецкой губерніи, равно
о количествѣ капиталовъ и остатковъ хранящихся въ Польскомъ Банкѣ
за 1877 годъ.

№	НАИМЕНОВАНИЕ ГОРОДСКИХ КАССЪ.	Находится в Польском Банке на 1 января 1878 г.													
		Остаток к 1877 г.		Приход 1877 г.		Итого.	Расход к 1877 г.		Остаток к 1878 г.		Капиталовъ 4%		Остатковъ 3%		
		Р	К	Д	К		К	О	П	Ъ	Й	К	П.	К	П.
1	Свляцкая	10973	82	926	7	53899	94	42740	97½	11158	96%	16803	17	58827	7
2	Венгровская	780	60	789	74	4570	34	3127	93%	1442	40%	—	—	14525	72
3	Сооловская	594	33	877	73	4472	10%	3568	95	903	15%	—	—	10898	97%
4	Бѣльская	710	3	215	66%	5925	71%	3844	48	2081	23%	—	—	6447	93%
5	Тереспольская	530	21	287	54%	1817	82%	1334	5%	483	76%	—	—	1453	97%
6	Влодавская	809	42	349	3%	3158	52%	2462	68%	695	84	—	—	6478	15%
7	Парчевская	768	50	672	2	2440	58%	1216	87	1223	71%	—	—	13056	63%
8	Радинская	1370	12	289	90	3660	4%	1624	51%	2035	53	8	80	4070	17%
9	Межарбѣцкая	797	20	144	89	6942	17%	6203	13%	739	4	—	—	11000	86
10	Луковская	1448	20	447	79%	5896	1	4567	91	1328	10	—	—	9374	24%
11	Гарволинская	718	13	345	82%	6063	94%	4153	99	1909	95%	135	—	3684	81
12	Желеховская	487	13	330	90	2818	1%	1838	52	979	49%	—	—	5989	%
Итого		19988	10	677	11%	101665	22%	76684	2	24981	20%	16946	97	145807	56%

1918		1917		1916		1915	
Quantity	Value	Quantity	Value	Quantity	Value	Quantity	Value
1	28851	11	10803	11	1118	11	1118
13	14925			40	1442	40	1442
10	10808			15	502	15	502
10	1014			33	3081	33	3081
10	1492			18	143	18	143
13	618			81	652	81	652
13	13056			11	1338	11	1338
11	1010	1	1080	23	3022	23	3022
28	11000			1	530	1	530
10	821			10	1828	10	1828
1	3884			53	1500	53	1500
1	2880			10	810	10	810
1	10188	1	10016	5	6194	5	6194

НАКАЗАНИЕ ЗАКОНА

ВЪДОМОСТЬ

о числѣ и родѣ преступлений по Сѣдлецкой губерніи,
за 1877 годъ.

I	II	III	IV	V	VI	VII	VIII	IX	X	XI	XII	XIII	XIV	XV	XVI	XVII	XVIII	XIX	XX	XXI	XXII	XXIII	XXIV	XXV	XXVI	XXVII	XXVIII	XXIX	XXX	Итого																																																																																																																																																																																																																																																																																																																																																																																																																																																																																																																																																																																																																																																																																																																																																																																																																																																																																																																																																																																																									
																														Число	Процентъ																																																																																																																																																																																																																																																																																																																																																																																																																																																																																																																																																																																																																																																																																																																																																																																																																																																																																																																																																																																																								
1	2	3	4	5	6	7	8	9	10	11	12	13	14	15	16	17	18	19	20	21	22	23	24	25	26	27	28	29	30	31	32	33	34	35	36	37	38	39	40	41	42	43	44	45	46	47	48	49	50	51	52	53	54	55	56	57	58	59	60	61	62	63	64	65	66	67	68	69	70	71	72	73	74	75	76	77	78	79	80	81	82	83	84	85	86	87	88	89	90	91	92	93	94	95	96	97	98	99	100	101	102	103	104	105	106	107	108	109	110	111	112	113	114	115	116	117	118	119	120	121	122	123	124	125	126	127	128	129	130	131	132	133	134	135	136	137	138	139	140	141	142	143	144	145	146	147	148	149	150	151	152	153	154	155	156	157	158	159	160	161	162	163	164	165	166	167	168	169	170	171	172	173	174	175	176	177	178	179	180	181	182	183	184	185	186	187	188	189	190	191	192	193	194	195	196	197	198	199	200	201	202	203	204	205	206	207	208	209	210	211	212	213	214	215	216	217	218	219	220	221	222	223	224	225	226	227	228	229	230	231	232	233	234	235	236	237	238	239	240	241	242	243	244	245	246	247	248	249	250	251	252	253	254	255	256	257	258	259	260	261	262	263	264	265	266	267	268	269	270	271	272	273	274	275	276	277	278	279	280	281	282	283	284	285	286	287	288	289	290	291	292	293	294	295	296	297	298	299	300	301	302	303	304	305	306	307	308	309	310	311	312	313	314	315	316	317	318	319	320	321	322	323	324	325	326	327	328	329	330	331	332	333	334	335	336	337	338	339	340	341	342	343	344	345	346	347	348	349	350	351	352	353	354	355	356	357	358	359	360	361	362	363	364	365	366	367	368	369	370	371	372	373	374	375	376	377	378	379	380	381	382	383	384	385	386	387	388	389	390	391	392	393	394	395	396	397	398	399	400	401	402	403	404	405	406	407	408	409	410	411	412	413	414	415	416	417	418	419	420	421	422	423	424	425	426	427	428	429	430	431	432	433	434	435	436	437	438	439	440	441	442	443	444	445	446	447	448	449	450	451	452	453	454	455	456	457	458	459	460	461	462	463	464	465	466	467	468	469	470	471	472	473	474	475	476	477	478	479	480	481	482	483	484	485	486	487	488	489	490	491	492	493	494	495	496	497	498	499	500	501	502	503	504	505	506	507	508	509	510	511	512	513	514	515	516	517	518	519	520	521	522	523	524	525	526	527	528	529	530	531	532	533	534	535	536	537	538	539	540	541	542	543	544	545	546	547	548	549	550	551	552	553	554	555	556	557	558	559	560	561	562	563	564	565	566	567	568	569	570	571	572	573	574	575	576	577	578	579	580	581	582	583	584	585	586	587	588	589	590	591	592	593	594	595	596	597	598	599	600	601	602	603	604	605	606	607	608	609	610	611	612	613	614	615	616	617	618	619	620	621	622	623	624	625	626	627	628	629	630	631	632	633	634	635	636	637	638	639	640	641	642	643	644	645	646	647	648	649	650	651	652	653	654	655	656	657	658	659	660	661	662	663	664	665	666	667	668	669	670	671	672	673	674	675	676	677	678	679	680	681	682	683	684	685	686	687	688	689	690	691	692	693	694	695	696	697	698	699	700	701	702	703	704	705	706	707	708	709	710	711	712	713	714	715	716	717	718	719	720	721	722	723	724	725	726	727	728	729	730	731	732	733	734	735	736	737	738	739	740	741	742	743	744	745	746	747	748	749	750	751	752	753	754	755	756	757	758	759	760	761	762	763	764	765	766	767	768	769	770	771	772	773	774	775	776	777	778	779	780	781	782	783	784	785	786	787	788	789	790	791	792	793	794	795	796	797	798	799	800	801	802	803	804	805	806	807	808	809	810	811	812	813	814	815	816	817	818	819	820	821	822	823	824	825	826	827	828	829	830	831	832	833	834	835	836	837	838	839	840	841	842	843	844	845	846	847	848	849	850	851	852	853	854	855	856	857	858	859	860	861	862	863	864	865	866	867	868	869	870	871	872	873	874	875	876	877	878	879	880	881	882	883	884	885	886	887	888	889	890	891	892	893	894	895	896	897	898	899	900	901	902	903	904	905	906	907	908	909	910	911	912	913	914	915	916	917	918	919	920	921	922	923	924	925	926	927	928	929	930	931	932	933	934	935	936	937	938	939	940	941	942	943	944	945	946	947	948	949	950	951	952	953	954	955	956	957	958	959	960	961	962	963	964	965	966	967	968	969	970	971	972	973	974	975	976	977	978	979	980	981	982	983	984	985	986	987	988	989	990	991	992	993	994	995	996	997	998	999	1000

		XIX					XX					XXI					XXII																																																																																																												
175	176	177	178	179	180	181	182	183	184	185	186	187	188	189	190	191	192	193	194	195	196	197	198	199	200	201	202	203	204	205	206	207	208	209	210	211	212	213	214	215	216	217	218	219	220	221	222	223	224	225	226	227	228	229	230	231	232	233	234	235	236	237	238	239	240	241	242	243	244	245	246	247	248	249	250	251	252	253	254	255	256	257	258	259	260	261	262	263	264	265	266	267	268	269	270	271	272	273	274	275	276	277	278	279	280	281	282	283	284	285	286	287	288	289	290	291	292	293	294	295	296	297	298	299	300

СВѢДѢНІЯ О РЕЗУЛЬТАТАХЪ ПРИЗЫВА...

О РЕЗУЛЬТАТАХЪ ПРИЗЫВА...

Table with 8 columns: 1. Число призванных (Number of conscripts), 2. Число призванных по 1-й очереди (Number of conscripts by 1st queue), 3. Число призванных по 2-й очереди (Number of conscripts by 2nd queue), 4. Число призванных по 3-й очереди (Number of conscripts by 3rd queue), 5. Число призванных по 4-й очереди (Number of conscripts by 4th queue), 6. Число призванных по 5-й очереди (Number of conscripts by 5th queue), 7. Число призванных по 6-й очереди (Number of conscripts by 6th queue), 8. Число призванных по 7-й очереди (Number of conscripts by 7th queue).

ВЪДОМОСТЬ

о результатахъ призыва, произведеннаго на основаніи Высочайше утвержденного 1-го января 1874 года устава о воинской повинности, за 1877 годъ.

Main table with 8 columns: 1. Число призванных (Number of conscripts), 2. Число призванных по 1-й очереди (Number of conscripts by 1st queue), 3. Число призванных по 2-й очереди (Number of conscripts by 2nd queue), 4. Число призванных по 3-й очереди (Number of conscripts by 3rd queue), 5. Число призванных по 4-й очереди (Number of conscripts by 4th queue), 6. Число призванных по 5-й очереди (Number of conscripts by 5th queue), 7. Число призванных по 6-й очереди (Number of conscripts by 6th queue), 8. Число призванных по 7-й очереди (Number of conscripts by 7th queue).

**II. О РАСХОДАХ ПО ПРИЗЫВУ И ПРИЕМУ НА СЛУЖБУ И НА СОДЕРЖАНИЕ УЪЗДНЫХЪ ПРИСУТСТВИЙ
ВЪ ТЕЧЕНЕ ОТЧЕТНАГО ГОДА.**

СТАТЬИ РАСХОДА.	По уѣзднымъ по воинской повинности присутствіямъ.												Об- итого всѣхъ безд.						
	Бѣль- скому.		Вен- гров- скому.		Владав- скому.		Гарво- линско- му.		Кон- станти- новско- му.		Луков- скому.			Радин- скому.		Соко- ловско- му.		Сѣдлец- кому.	
	РУБ.	К.	РУБ.	К.	РУБ.	К.	РУБ.	К.	РУБ.	К.	РУБ.	К.		РУБ.	К.	РУБ.	К.	РУБ.	К.
Расходы казны по 164 ст. уст.																			
а) на путевое, квартирное и порціонное довольствіе военнаго члена, медиковъ и военнаго преміанта . . .	255	—	255	—	248	65	233	12	249	74	209	90	272	61	255	—	201	80	218
б) на заготовленіе предметовъ для измѣренія роста и для изслѣдованія здоровья людей.	—	—	—	—	—	—	—	—	—	—	—	—	—	—	—	—	—	—	—
в) на канцелярскіе и прочіе расходы, поименованныя въ пунктѣ 3 означ. статьи	158	—	149	—	182	—	242	—	136	—	170	—	200	—	123	—	137	—	14
г) на пересылку призывныхъ въ лечебныя заведенія . . .	—	—	—	—	—	—	—	—	—	—	—	—	—	—	—	—	11	71	—
итого .	413	—	404	—	430	65	475	12	385	74	379	90	472	61	378	—	350	51	368
Расходы казны по 166, 167 и 168 ст. уст.																			
а) на наемъ лицъ для завѣдыванія дѣлопроизводствами въ присутствіяхъ . . .	600	—	600	—	600	—	600	—	600	—	600	—	600	—	600	—	600	—	540
б) на наемъ помѣщеній для присутствія, а также на меблированіе, отопленіе и освѣщеніе.	350	—	170	—	230	—	199	99	150	—	200	—	150	—	270	—	350	—	200
итого .	950	—	770	—	830	—	799	99	750	—	800	—	750	—	870	—	950	—	740
Всего .																			1113

НАЗВАНИЕ УЪЗДОВЪ.	Когда окончены пріемы опло- дощающа.	Сколько всего раз- ныхъ по возрасту позавалоу.			Изъ числа принятыя различнаго возраста.			Всего въ разномъ возрастѣ у разнаго пола.	Средняго отно- шенія.	Принято по 95 ст. устава.	Не по мѣсту прие- ма.	Береговъ.	Маломыта.	Вѣкъ освобожден- ствалыхъ.	Невыданъ.		Освобождено.	
		Добровольца.	1-го возраста.	2-го возраста.	Христіанъ.	Береговъ.	По должности.								Училищъ.			
Соколовскій	3 Августа	86	—	86	—	39	—	—	—	2	—	134	4	—	—	—	—	
Радисскій	3 Августа	86	—	77	9	47	—	—	1	3	—	228	2	1	—	—	—	
Бѣльскій	4 Августа	63	—	63	—	28	—	—	—	7	—	117	—	1	—	—	1	
Сѣдлецкій	4 Августа	78	—	78	—	39	—	1	1	3	—	170	4	—	—	—	—	
Венгровскій	5 Августа	102	1	65	37	52	—	—	4	3	—	314	12	1	—	—	—	
Константиновскій	5 Августа	78	—	78	—	34	—	—	—	3	—	112	6	—	—	—	1	
Луковскій	6 Августа	94	2	92	2	34	—	—	1	3	—	209	3	—	—	—	—	
Влодавскій	7 Августа	96	1	87	9	36	—	—	1	3	—	281	3	5	—	—	2	
Гарволинскій	7 Августа	101	—	101	—	40	2	—	—	5	—	204	6	—	—	—	—	
Итого по губерніи		784	4	727	57	49	2	1	8	32	—	1769	40	8	—	—	4	

РАСПИСКА

ВЪДОМОСТЬ

о призывѣ запасныхъ чиновъ въ Сѣдлецкой губерніи,
въ 1877 году.

Порядковый № последовавших призывовъ.	Разрядъ призыва.	Первый день призыва.	Число призванныхъ.		Число запасныхъ доставленныхъ на сборные пункты.	На который день мобилизации призвать кончить.	
			Какая война была комплектуема запасными Свѣдцкой губернии.	По росписанию № 6.			По требованіямъ военныхъ начальниковъ.
Ч А С Т Н Ы Е:							
1	Медицинскихъ фельдшеровъ.	29 июня 1877 года.	Для госпиталей Дунайской арміи.	25	29	25	На 3-й.
2	Нижнихъ чиновъ.	22 июля "	Гвардейскаго корпуса.	120	124	118	На 4-й.
3	Нижнихъ чиновъ.	5 августа "	2-й и 3-й грендерскихъ дивизій.	787	927	858	На 8-й день.
4	Ветеринарныхъ фельдшеровъ.	12 августа "	Въ распоряженіе окружнаго военно-медицинскаго инспектора.	всѣ.	7	5	15 числа.
5	Медицинскихъ аптечныхъ фельдшеровъ.	10 октября "	Для госпиталей въ Брестъ-Литовскъ.	всѣ.	3	3	16 октября.
6	Медицинскихъ фельдшеровъ и писарей.	21 декабря "	Для тѣхъ-же госпиталей.	всѣ.	12 фельдшеровъ. 20 писарей.	10 18	На 5-й день.

Итого за год всего востан- овленных в полном объеме зданий	Итого за год всего востан- овленных в полном объеме зданий	Итого за год всего востан- овленных в полном объеме зданий	Итого за год всего востан- овленных в полном объеме зданий
11	11	11	11
11	11	11	11
11	11	11	11
11	11	11	11
11	11	11	11
11	11	11	11
11	11	11	11
11	11	11	11

ВЪДОМОСТЪ

объ успѣхѣ поставки лошадей въ войска отъ населенія Сѣдлецкой губерніи,
 при частной мобилизаціи, произведенной по Высочайшему повелѣнію
 4 августа 1877 года.

О числѣ лошадей какъ вообще, такъ признанныхъ годными къ военной службѣ и предназначенныхъ къ поставкѣ и поставленныхъ въ войска.

№ по порядку.	НАЗВАНІЕ УЪЗДОВЪ.	Общее число лошадей въ уѣздѣ.		Число лошадей признанныхъ въ 1876 году годными къ военной службѣ.					По росписанію предназначено къ поставкѣ.				Поставлено.						Примѣчаніе.				
				Верховныхъ.	Артиллерійскихъ.	Подъемныхъ.			Итого.	Верховныхъ.	Артиллерійскихъ.	По раскладкѣ за свой уѣздъ.		На пополненіе потерь въ другіе уѣзды.									
						Казанскихъ.	Аргальскихъ.	Офицерскихъ.				Обонныхъ 1 раз.	Обонныхъ 2 раз.	Итого.	Верховныхъ.	Артиллерійскихъ.	Обонныхъ 1 раз.	Обонныхъ 2 раз.		Итого.			
																					Итого.		Верховныхъ.
1	Константиновскій	6826	50	5	770	4	2	8	—	25	3	28	—	—	25	3	28	—	45	—	45		
2	Радинскій	9749	39	—	211	—	42	2	—	75	18	93	—	—	75	18	93	—	14	—	14		
3	Бѣлевскій	6903	15	245	273	35	11	5	56	36	15	107	—	37	36	15	88	—	—	—	—	—	Подборъ 19 лошадей пополнивъ добровольно поставку изъ Константиновскаго уѣзда.
4	Луковскій	9380	54	714	1492	—	—	22	30	49	—	79	—	16	42	—	58	—	—	—	—	—	Подборъ 21 лошадей пополнивъ 14 лошадами изъ Радинскаго и Тел. Славянскаго уѣзда.
5	Владскій	8479	58	806	461	30	135	14	160	25	3	188	—	124	25	3	152	—	—	—	—	—	Подборъ 36 лошадей пополнивъ изъ Константиновскаго 26-ю, изъ Славянскаго 6-ю и изъ Соколовскаго 6-ю лошадьми.
6	Сѣдлецкій	—	—	—	—	—	—	—	—	—	—	—	—	—	—	—	—	—	—	5	7	12	
7	Соколовскій	—	—	—	—	—	—	—	—	—	—	—	—	—	—	—	—	—	—	5	—	5	
	Итого	41334	216	1770	3207	69	190	54	246	210	39	495	—	177	203	39	419	—	69	7	—	76	

ВѢДОМОСТЬ

о числѣ учебныхъ заведеній и учащихся въ Сѣдлецкой губерніи,
за 1877 годъ.

РАЗРЯДЫ УЧЕБНЫХ ЗАВЕДЕНИЙ.

	ВЪ ГУБЕРНСКОМЪ ГОРОДѢ			въ уездныхъ и заштатныхъ городахъ.			ВЪ УЕЗДАХЪ.			ВСЕГО ВЪ ГУБЕРНІИ.			
	Число учебных заведений.	Число учащихся.		Число учащихся.		Число учебных заведений.	Число учащихся.		Число учебных заведений.	Число учащихся.		Обоего пола.	
		М. П.	Ж. П.	М. П.	Ж. П.		М. П.	Ж. П.		М. П.	Ж. П.		
1. Гимназіи:													
а) Мужскія классическія	1	381	—	1	250	—	—	—	—	2	631	—	631
б) Женская шести-классная	1	—	131	—	—	—	—	—	—	1	—	131	131
2. Учительская семинарія съ образц. училищемъ	—	—	—	1	107	—	—	—	—	1	107	—	107
3. Двухклассная народная училища	—	—	—	4	251	—	1	61	—	5	312	—	312
4. Начальныя народныя училища:													
а) Мужскія	2	107	—	1	57	—	1	52	—	4	216	—	216
б) Женскія	2	—	96	6	—	209	1	—	50	9	—	352	352
в) Для обоего пола	—	—	—	7	434	186	223	7010	2179	230	7444	2365	9809
5. Частныя учебныя заведенія:													
а) Школы 3-го разряда общія	—	—	—	—	—	—	2	54	7	2	54	7	61
б) " " " женскія	—	—	—	3	—	68	—	—	—	3	—	68	68
6. Кантораты для дѣтей обоего пола	—	—	—	—	—	—	16	212	87	16	212	87	299
7. Воскресно-ремесленныя училища	1	27	—	3	95	—	1	91	—	5	141	—	141
Итого	7	517	226	26	1194	463	245	7408	2323	278	9117	3010	12127

11

04, 8p

411

