

H-49a
XIII-2
1894

576



I

5776

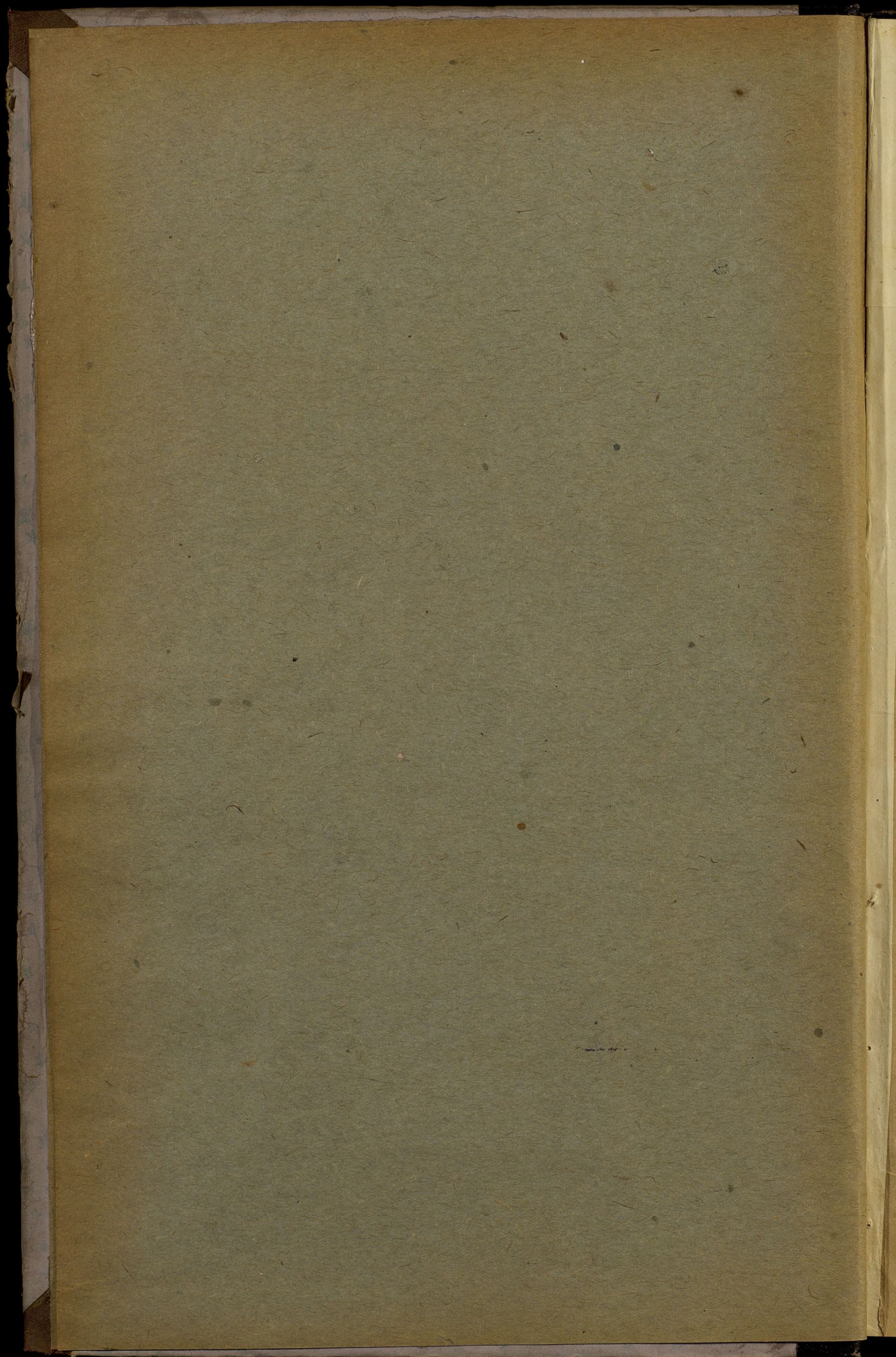

42
ЦЧДа
98
I
5746

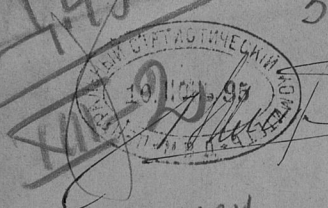

Приложение къ всеподданнѣйшему отчету.

197

ОБЗОРЪ СЪДЛЕЦКОЙ ГУБЕРНІИ

за 1894 годъ

751111

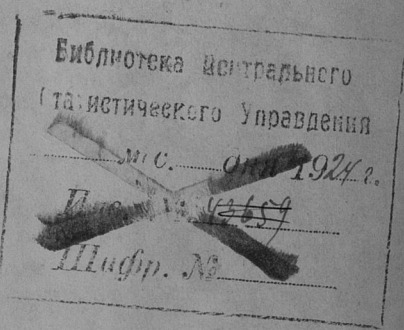
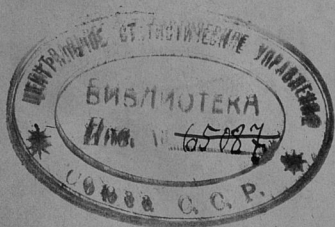
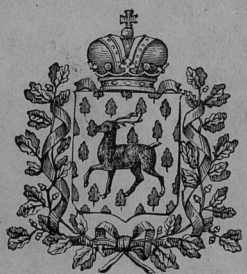

ГОР. СЪДЛЕЦЪ.

Печатано въ типографіи Губернскаго Правленія.

1895.

Н. 21

301938

ГОСУДАРСТВЕННАЯ
ПУБЛИЧНАЯ
ИСТОРИЧЕСКАЯ
БИБЛИОТЕКА РСФСР
№ 33190 1982 г.

ЛХХХII - 98

ОГЛАВЛЕНИЕ СТАТЕЙ ОБЗОРА СЪДЛЕЦКОЙ ГУБЕРНИИ

ЗА ОТЧЕТНЫЙ 1894 ГОДЪ.

I. Естественныя и производительныя силы губернии и экономическая дѣятельность населенія.

	Стр.
Свѣдѣнія географо-административныя	1
Общій очеркъ земледѣлія.	3
Урожай хлѣбовъ и кормовыхъ травъ, справочныя цѣны на хлѣба, картофель, сѣно и наемъ рабочихъ; состояніе другихъ отраслей земледѣлія	5
Скотоводство	7
Обеспеченіе народнаго продовольствія	8
Промышленность заводская и фабричная	9
Торговля.	11
Состояніе населенія	12

II. Подати и повинности.

Разнаго рода сборы:	
Окладные и неокладные	16
Транспортный.	19
Квартирный	19
Земскій дорожный	19
Страховой отъ огня.	20
По застрахованію рогатаго скота	21
Городскіе доходы и расходы	22
Акцизные сборы	22
Натуральныя повинности:	
Квартирная	23
Подводная	24
Воинская.	24

III. Общественное благоустройство и благочиніе.

Казенныя и общественныя зданія	25
Дороги и мосты	25
Почты и телеграфы	26
Народная нравственность	27
Насильственныя и случайныя смерти	29

	Стр.
Тюрьмы, аресты и этапы	29
Пожарныя команды	31
Пожары	31
Различныя происшествія и народныя бѣдствія	32

IV. Народное здравіе и общественное ~~призрѣніе~~

Врачебный отдѣлъ	32
Эпидеміи и эпизоотіи	33
Больницы	39
Дома призрѣнія	40
Дѣтскіе пріюты	40
Отдѣленіе Россійскаго Общества Краснаго Креста	41

V. Народное просвѣщеніе.

Учебныя заведенія	42
Народное образованіе	42

VI. Ходъ крестьянскаго дѣла.

Число и составъ гминъ	44
Гминныя сборы	44
Ссудо-сберегательныя кассы	44
Движеніе дѣлопроизводства комиссаровъ и Губернскаго Присутствія	45

VII. Очеркъ дѣйствій Сѣдлецкой Губернской Дирекціи Земснаго Кредитнаго Общества

55

VII. Цифровыя свѣдѣнія о дѣятельности Люблинскаго Отдѣленія Крестьянскаго Поземельнаго Банка

56

Вѣдомости въ „Обзору за 1893 годъ“.

О посѣвѣ и урожаѣ хлѣбовъ и картофеля	№ 1
„ фабрикахъ, заводахъ и фабричныхъ заведеніяхъ	№ 2
„ численности населенія въ городахъ и посадахъ	№ 3
„ поступленія сборовъ	№ 4
„ распредѣленія недоимокъ по городамъ и уѣздамъ	№ 5
„ оборотъ штатныхъ суммъ городскихъ кассъ	№ 6
„ пожарахъ	№ 7
„ результатахъ выполненія призыва новобранцевъ	№ 8
„ насильственныхъ и случайныхъ смертяхъ	№ 9
„ числѣ учебныхъ заведеній и учащихся въ нихъ	№ 10a
„ распредѣленія учащихся по вѣроисповѣданіямъ и сословіямъ	№ 106
Дополнительныя вѣдомости по страховому дѣлу	лит. А. Б.

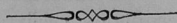

ОБЗОРЪ

СЪДЛЕЦКОЙ ГУБЕРНІИ

за 1894 годъ.

Сѣдлецкая губернія представляет собою довольно однообразную въ топографическомъ, климатическомъ и почвенномъ условіяхъ равнину, вообще бѣдную водою.

Общее очертаніе губерніи, близкое къ треугольнику, зависитъ отъ направленія рѣкъ—Вислы, Западнаго-Буга и Вепра, составляющихъ водныя ея границы съ нѣкоторыми сосѣдними губерніями. Такъ, съ сѣвера и востока по Западно-Бугу Сѣдлецкая губернія граничитъ съ губерніями: Гродненскою, Ломжинскою и Волынскою; съ юга она граничитъ съ Люблинскою губерніею частью по рѣкамъ Вепру и Тысьменицѣ, частью по сухому пути; наконецъ, съ запада Сѣдлецкая губернія отдѣляется главною водною артеріею — рѣкою Вислою отъ Радомской и Варшавской губерній.

Сѣдлецкая губернія богата усовершенствованными путями сообщенія. Варшавско-Тереспольская желѣзная дорога прорѣзываетъ всю губернію почти пополамъ съ востока на западъ; Привислинская желѣзная дорога проходитъ по всей ея западной части; Ивангородо-Луковская соединяетъ обѣ названныя линіи; С.-Петербургско-Варшавская проходитъ по сѣверной части губерніи; Сѣдлецъ-Малгинская обводная вѣтвь идетъ на сѣверо-западъ отъ гор. Сѣдлеца, соединяя собою Варшавско-Тереспольскую желѣзную дорогу съ С.-Петербургско-Варшавскою; всю юго-восточную часть губерніи прорѣзываетъ Брестско-Холмская желѣзная дорога.

Общая площадь земли въ Сѣдлецкой губерніи, по послѣднимъ даннымъ Центрального Статистическаго Комитета, составляетъ 1,308,466 десятинъ.

Это количество земли по уѣздамъ распредѣляется слѣдующимъ образомъ:

1) въ Бѣльскомъ уѣздѣ	132,063	десят.
2) въ Венгровскомъ	119,808	»
3) въ Влодавскомъ	198,892	»
4) въ Гарволинскомъ	168,022	»
5) въ Константиновскомъ	131,546	»
6) въ Луковскомъ	172,101	»
7) въ Радинскомъ	150,368	»
8) въ Соколовскомъ	116,603	»
9) въ Сѣдлецкомъ	119,063	»

итого 1,308,466 десят.

Такимъ образомъ, по пространству, первое мѣсто занимаетъ Влодавскій уѣздъ, за нимъ слѣдуютъ: Луковскій, Гарволинскій, Радинскій, Бѣльскій, Константиновскій, Венгровскій, Сѣдлецкій и, наконецъ, Соколовскій.

Городскія земли въ Сѣдлецкой губерніи занимаютъ площадь 23850,4 десятины. Изъ этого количества приходится на города: Бѣлу—2066,73 дес., Венгровъ—3119,66, Влодаву—1585,32, Гарволинъ—746,75, Желеховъ—717,17, Луковъ—2391,3, Межирѣчье—3828,33, Парчевъ—4295,72, Радинъ—1281,8, Соколовъ—2869,3, Сѣдецъ—869,13 и Тересполь—79,3 десятины. Крестьянскихъ надѣльныхъ земель 513,061 дес., остальное пространство, слишкомъ 771,554 дес., приходится на посады, села, деревни, помѣстья и лѣса.

Въ административномъ отношеніи губернія распредѣляется на 9 уѣздовъ, образующихъ, въ общемъ, 141 гмину, которыя распредѣляются по уѣздамъ слѣдующимъ образомъ:

1) въ Бѣльскомъ уѣздѣ	15	гминъ
2) въ Венгровскомъ	15	»
3) въ Влодавскомъ	14	»
4) въ Гарволинскомъ	17	»
5) въ Константиновскомъ	16	»
6) въ Луковскомъ	22	»
7) въ Радинскомъ	14	»
8) въ Соколовскомъ	12	»
9) въ Сѣдлецкомъ	16	»

всего 141 гмина

Изъ общаго числа гминъ имѣется 108 гминъ сельскихъ, 25 смѣшанныхъ, то есть такихъ, въ составъ которыхъ входятъ посады и селенія и 8 посадскихъ: Коденская, Ломазская, Пищаккая и Россосшская—въ Бѣльскомъ уѣздѣ, Островская—во Влодавскомъ, Лосицкая и Яновская—въ Константиновскомъ и Коцкая—въ Луковскомъ уѣздахъ.

Въ Сѣдлецкой губерніи находится 12 городовъ, 31 посадъ и 2151 селеніе. Сельскихъ обществъ въ губерніи 1772, причемъ наибольшее число ихъ выпадаетъ на Гарволинскій уѣздъ—308 и наименьшее—114 на Бѣльскій уѣздъ.

Изъ общаго числа селеній 343 заселены исключительно мелкою шляхтою, при чемъ цифра эта по уѣздамъ губерніи распредѣляется слѣдующимъ образомъ:

въ Бѣльскомъ уѣздѣ	8	такихъ селеній
въ Венгровскомъ	42	»
въ Влодавскомъ	2	»
въ Гарволинскомъ	1	»
въ Константиновскомъ	22	»
въ Луковскомъ	46	»
въ Радинскомъ	12	»
въ Соколовскомъ	105	»
въ Сѣдлецкомъ	105	»

По свѣдѣніямъ, имѣющимся въ Страховомъ Отдѣленіи Губернскаго Правленія, общее по губерніи число застрахованныхъ отъ огня строеній доходило въ 1894 году до 273,038.

Въ частности-же:

НАИМЕНОВАНИЕ МѢСТНОСТЕЙ.	ЧИСЛО СТРОЕНІЙ.				Итого	Сумма застрахованія.
	Каменныхъ		Деревянныхъ			
	жи-лыхъ.	нежи-лыхъ.	жи-лыхъ.	нежи-лыхъ.		
Въ городахъ:						
Бѣль	88	80	276	969	1413	797950
Тересполь	11	3	159	273	446	147750
Венгровъ	23	20	467	773	1283	412800
Влодавъ	35	4	362	148	549	250390
Парчовъ	1	5	406	480	892	238160
Гарволинъ	6	6	258	461	671	243230
Желеховъ	11	10	302	391	714	269400
Луковъ	84	21	273	736	1114	493660
Радинъ	26	8	417	497	948	261300
Межирѣчь	84	48	794	941	1867	703660
Соколовъ	48	11	312	697	1068	364960
Сѣдлецъ	339	119	482	1135	2075	1469260
Итого	756	335	4508	7441	13040	5652420
Въ посадахъ:						
Бѣльскаго уѣзда	11	3	1377	2849	4240	705910
Венгровскаго	1	—	278	656	935	113610
Влодавскаго	3	3	896	1940	2842	433150
Гарволинскаго	53	16	965	2819	3853	501520
Константиновскаго	40	16	546	1071	1673	725530
Луковскаго	38	16	806	1385	2245	456270
Радинскаго	—	1	310	492	803	136730
Соколовскаго	9	10	107	178	304	74350
Сѣдлецкаго	13	10	306	752	1081	178250
Итого	168	75	5691	12142	17976	3325320
Въ селахъ, деревняхъ и фольваркахъ:						
Бѣльскаго уѣзда	31	54	6093	16571	22749	3079210
Венгровскаго	103	315	6585	15311	22314	2904680
Влодавскаго	72	113	9269	22182	31636	3551080
Гарволинскаго	188	476	11030	21334	33028	4335900
Константиновскаго	159	366	6255	16566	23364	2688330
Луковскаго	129	340	9148	21047	30664	3660680
Радинскаго	232	192	7227	22956	30607	3537530
Соколовскаго	170	287	6033	16882	23472	2452210
Сѣдлецкаго	119	215	6798	17074	24206	2766990
Итого	1203	2358	68438	170023	242022	28976610
Всего по губерніи	2227	2768	78537	189606	273038	37954350

Примѣчаніе. Кромѣ этого, въ губерніи имѣется незастрахованныхъ строеній 2064, а именно: каменныхъ 907, временныхъ, подлежащихъ сносу—374 и новостроенныхъ, на которыя еще не утверждены документы, 149.

I. ЕСТЕСТВЕННЫЯ И ПРОИЗВОДИТЕЛЬНЫЯ СИЛЫ ГУБЕРНІИ.

Сѣдлецкая губернія по преимуществу земледѣльческая. Существующіе здѣсь фабрики и заводы, со своими незначи-

тельными, сравнительно, оборотами, доставляют средства к существованію весьма небольшому числу жителей губерніи, всѣ-же остальные занимаются земледѣліемъ и вообще сельскимъ хозяйствомъ.

Не говоря уже о крупныхъ помѣщичьихъ хозяйствахъ, гдѣ культура стоитъ высоко и примѣняются новѣйшія системы хозяйства, гдѣ ручной трудъ часто замѣняется машиннымъ, но и мелкія частныя и крестьянскія хозяйства постепенно и весьма быстро совершенствуются. Въ нихъ выводятся 3-хъ и 4-польныя хозяйства и замѣняются многопольными съ правильными сѣвооборотами.

Такой прогрессъ въ сельскомъ хозяйствѣ мелкихъ землевладѣльцевъ и крестьянъ, объясняется, какъ хорошимъ примѣромъ въ веденіи крупныхъ хозяйствъ, такъ и измѣняющимися мѣстными экономическими условіями.

Въ послѣднее время мѣстные сельскіе хозяева вводятъ культуру масляничнаго растенія рапеа (по мѣстному «рапагъ»), которая оказалась очень выгодною. Независимо отъ того, что рапея постоянно въ спросѣ и имѣетъ хорошую цѣну, она дозрѣваетъ раньше хлѣбовъ и, такимъ образомъ, при извѣстной быстротѣ его умолата, можетъ быть продана раньше начала жатвы и предоставить въ распоряженіе хозяина оборотный капиталъ ко времени уборки хлѣбовъ. Обстоятельствомъ это, при мѣстномъ дорогомъ кредитѣ, очень важно для землевладѣльцевъ.

Обработка земли почти вездѣ въ губерніи производится лошадьми и волами, въ мелкихъ-же и крестьянскихъ хозяйствахъ нерѣдко въ плуги и бороны запрягаютъ коровъ.

Во всѣхъ болѣе или менѣе значительныхъ хозяйствахъ уже давно введено травосѣяніе; сѣютъ преимущественно, если не исключительно, красный и бѣлый клеверъ, вику и ихъ мѣстную кормовую смѣсь—вику съ овсомъ.

Удобреніе почвы признается необходимымъ и применяется почти повсемѣстно, какъ въ крупныхъ, такъ и въ мелкихъ хозяйствахъ. Земля удобряется чаще всего навозомъ; рѣже примѣняется зеленое удобреніе—лупинъ, а еще рѣже—туки, суперфосфаты и иныя искусственныя удобрения.

Въ метеорологическомъ отношеніи отчетный годъ для сельскихъ хозяевъ былъ, можно сказать, благопріятнымъ. Опасность, которою грозила озимымъ посѣвамъ безснѣжная зима, миновала благополучно, такъ какъ зима 1893—1894 года была очень мягкой, почти при полномъ отсутствіи морозовъ и, при томъ, не мокрая. Весна наступила рано и до половины Апрѣля стояла сухая, довольно холодная погода.

Всѣ полевые работы: посѣвъ, задѣлка сѣмянъ и уборка хлѣбовъ и травъ были произведены своевременно.

Въ зависимости отъ вышеназложенныхъ климатическихъ условій урожай въ 1894 году вышелъ вполне удовлетворительный.

Въ первой половинѣ Мая было 2 незначительныхъ градобитія: въ Луковскомъ и Гарволинскомъ уѣздахъ выбито ржи приблизительно на 1640 руб. Насѣкомыхъ вредныхъ для культурныхъ растений въ отчетный періодъ не наблюдалось.

Согласно прилагаемой при семъ вѣдомости № 1 результатъ урожая хлѣбовъ и картофеля въ отчетномъ году выражается въ нижеслѣдующихъ цифрахъ:

		ВСЕГО ПО ГУБЕРНИИ.	
		ПОСѢЯНО.	СОБРАНО.
I. Озимыхъ хлѣбовъ.	пшеницы	45365	235414
	ржи	205352	998633
II. Яровыхъ хлѣбовъ.	пшеницы	108	484
	овса	152518	856888
	ячменя	36797	213344
	гречихи	18192	52391
	прочихъ хлѣбовъ	23689	125948
	картофеля	521746	2997474
Всего		1003767	5480576

Сѣна собрано въ отчетномъ году по губерніи 13,428,467 пудовъ, именно:

въ Бѣльскомъ уѣздѣ	2237710	пудовъ
въ Венгровскомъ	1369111	»
въ Влодавскомъ	2980000	»
въ Гарволинскомъ	1440694	»
въ Константиновскомъ	1054338	»
въ Луковскомъ	1238668	»
въ Радинскомъ	1102246	»
въ Соколовскомъ	1132668	»
въ Сѣдлецкомъ	865032	»
близъ гор. Сѣдлеца	8000	»

Сравнительная величина посѣва и урожая хлѣбовъ и сѣна за послѣдніе 3 года представляется въ нижеслѣдующемъ видѣ:

	Въ 1892 г.	Въ 1893 г.	Въ 1894 г.
Посѣяно четвертей:			
озимыхъ	247777	256917	250717
яровыхъ	241901	236003	231304
картофеля	451765	501268	521746
Всего	941443	994188	1003767
Собрано четвертей:			
озимыхъ	1269809	1355685	1234047
яровыхъ	1187152	1199390	1249055
картофеля	2372110	2856485	2997474
Всего	4829071	5411560	5480576
Сѣна собрано	12116510 п.	13758850 п.	13428467 п.

По сравненіи отчетнаго года съ предшествовавшимъ оказывается, что яровыхъ хлѣбовъ посѣяно меньше на 4699 четв., озимыхъ меньше на 6200 четв., картофеля-же больше на 9579 четв. Собрано-же озимыхъ меньше на 106630 четв., яровыхъ больше на 49665 четв. и картофеля болѣе на 140989 четв. Сѣна въ 1894 году собрано на 530383 пуда менѣе предшествовавшаго, вслѣдствіе незначительности втораго укоса посѣвныхъ травъ.

Въ общемъ зерна и картофеля въ отчетномъ году получилось на 69016 четв. болѣе. Урожай, по сравненіи съ количествомъ посѣяннаго и посаженнаго, за послѣднее трехлѣтіе выразился въ нижеслѣдующихъ цифрахъ:

		1892 г.	1893 г.	1894 г.
I. Озимые.	{ пшеница самъ .	5	5,5	5,2
	{ рожь » .	5,2	5,2	4,9
II. Яровые.	{ пшеница » .	4,7	4,8	4,5
	{ овесъ » .	5,1	5,3	5,6
	{ гречиха » .	3,7	3,8	2,9
	{ проч. хлѣба .	4,8	4,9	5,3
	{ картофель » .	5,3	5,7	5,7

Цѣны на всѣ жизненные продукты вообще, а на зерновой хлѣбъ въ особенности, стояли низкія, благодаря повсемѣстному урожаю предшествовавшихъ двухъ лѣтъ и слабому спросу на центральныхъ хлѣбныхъ рынкахъ, какъ мѣстныхъ, такъ и заграничныхъ. Сѣно, въ общемъ, обходилось не дороже чѣмъ въ 1893 году, то есть около 33 коп. пудъ.

Въ рабочихъ рукахъ, несмотря на хорошій, сравнительно, урожай, недостатка не было и цѣна на нихъ стояла не высокая, отъ 30 до 50 коп. въ день.

Огородничество, садоводство, пчеловодство и др. отрасли хозяйства въ экономической жизни губерніи большой роли не играютъ, такъ какъ ведутся въ размѣрахъ незначительныхъ, не съ промышленною цѣлью, а лишь для удовлетворенія потребностей мѣстныхъ.

Въ мѣстностяхъ, имѣющихъ удобные пути сообщенія съ Эльжбетовскимъ сахарнымъ заводомъ (близь уѣзднаго города Соколова), разводять сахарную свекловицу.

Многія изъ наиболѣе крупныхъ хозяйствъ въ послѣднее время начали сѣять клеверъ на сѣмяна, въ виду возрастающаго спроса на этотъ продуктъ. Мѣстные сѣмяна клевера цѣнятся дороже привозныхъ, такъ какъ они собраны съ клевера уже успѣвшаго акклиматизироваться, т. е. привыкнуть къ мѣстнымъ почвеннымъ и климатическимъ условіямъ.

Конопля и ленъ сѣются лишь въ размѣрахъ, необходимыхъ для удовлетворенія потребностей каждаго отдѣльнаго хозяйства; точно такъ-же, какъ и кормовые корнеплоды—свекловица и морковь.

Вторую, послѣ земледѣлія, важнѣйшею отраслью сельскаго хозяйства является скотоводство вообще.

Порода рогатаго скота здѣсь мелкая; назначеніе и цѣль его разведенія—рабочая сила и навозъ; молочный скотъ, содержимый съ специальною цѣлью для молочнаго хозяйства, встрѣчается рѣдко, а мясной скотъ улучшенной породы не встрѣчается совершенно. Но при винокуренныхъ и пивоваренныхъ заводахъ скотъ откармливаютъ отбросами отъ производства, и отправляютъ, главнымъ образомъ, въ Варшаву, главнѣйшій мясной рынокъ въ краѣ.

Овецъ разводятъ мало и дѣло это, требующее большихъ свободныхъ пространствъ земли, не можетъ назваться прибыльнымъ. Овцы здѣсь только электоральной породы, Рамбулле и Негретти, мясныхъ-же породъ не встрѣчается.

Свиневодство очень развито въ губерніи; цѣтъ такого двора, гдѣ бы не содержались свиньи, откармливаемые на сало и мясо. Порода разводимыхъ здѣсь свиней отличается продуктивностью и представляетъ собою помѣсь простой мѣстной породы съ свиньями Юркширскими или Беркширскими.

Коневодствомъ въ губерніи занимаются многіе и, благодаря дѣятельности Яновскаго Государственнаго Завода, въ Константиновскомъ уѣздѣ, и многимъ частнымъ заводамъ, разбросаннымъ по губерніи, порода лошадей замѣтно улучшается. Всего въ губерніи всякаго скота и лошадей, кромѣ заводскихъ, 925622 головы.

Приведенная цифра, общая по губерніи, распредѣляется слѣдующимъ образомъ:

НАЗВАНІЕ УѢЗДОВЪ.	ЛОШАДЕЙ.			РОГАТАГО СКОТА.				Овецъ.	Свиней.	ИТОГО.
	Жеребцовъ и меринговъ	Кобылъ.	Жеребятъ.	Быковъ и воловъ.	Коровъ.	Яловаго скота.	Телятъ.			
Вѣльскій	3115	3910	3023	6010	17938	7102	757	36312	13191	91358
Вепровскій	2868	4442	2414	3909	21568	9613	2570	20701	10644	78729
Володавскій	4707	4738	2768	8529	28968	10162	3967	45048	16261	127248
Гарволинскій	5607	6733	3211	3125	31121	7870	3165	27977	14440	103249
Константиновскій	3810	3782	2576	2884	16637	5189	2288	63247	12407	112887
Луковскій	4825	5679	2772	5346	27690	10515	1520	58724	14897	131968
Радинскій	3753	5406	2457	5529	20897	680	1783	45578	11880	97963
Соколовскій	3111	4288	2721	4886	1744	8580	1817	37283	9966	90396
Сѣдлецкій	2856	4326	2984	4568	17993	6752	2858	37088	11486	90901
Гор. Сѣдецъ	162	58	7	6	217	19	6	105	343	923
Всего по губерніи	34814	46332	24933	44879	199873	66482	20731	372063	115515	925622

Среднія цѣны на скотъ въ 1894 году, на ярмаркахъ, стояли, приблизительно, слѣдующія:

жеребець	150 руб.
меринъ	80 »
кобылица	60 »
жеребенокъ	25 »
быкъ	70 »
волъ	65 »

корова	35 руб.
теленокъ	6 »
овца	2½ »
свинья	25 »
поросенокъ	2 »

Нельзя обойти молчаніемъ замѣтно развивающейся отрасли сельскаго хозяйства — искусственнаго рыборазведенія, которое, благодаря постоянному спросу на рыбу среди еврейскаго населенія губерніи и г. Варшавы, оказалось весьма прибыльнымъ.

Подъ пруды для размноженія рыбы берутъ обыкновенно неудобную землю, которая такимъ образомъ приносить высшій возможный доходъ.

По размѣрамъ и числу прудовъ, по правильности веденія и доходности рыбныхъ хозяйствъ, особеннаго вниманія заслуживаютъ: 1) Рыбное хозяйство въ имѣніи графа Езерскаго Рыкахъ, Гарволинскаго уѣзда, гдѣ разводятся судаки, карпы, караси и др. наиболѣе цѣнныя породы рыбъ. 36 прудовъ этого хозяйства занимаютъ пространства болѣе 250 десятинъ. Рыба продается частью на мѣстѣ, а частью отправляется въ центральные рынки потребленія: Варшаву, Люблинъ, Сѣдлецъ. Ежегодный доходъ отъ рыборазведенія въ Рыкахъ достигаетъ суммы 15000 руб. 2) Довольно большое рыбное хозяйство ведется въ Луковскомъ уѣздѣ, въ селеніи Буржець у землевладѣльца Дмоховскаго. Хозяйство это приноситъ до 4500 руб. чистаго дохода въ годъ. 3) Значительное рыборазведеніе, на совершенно правильныхъ началахъ, ведется въ Радипскомъ уѣздѣ, близъ дер. Сѣмень, помѣщиками Заорскими. Изъ прудовъ этихъ рыба вылавливается каждые 3 года разъ, при чемъ вода изъ прудовъ спускается почти вся, выбирается только крупная рыба, а мелкая оставляется и прудъ вновь заливается водою. Каждый уловъ рыбы продается мѣстнымъ или Варшавскимъ рыбопромышленникамъ за 7 до 8000 руб.

Обеспеченіе народнаго продовольствія.

Главнѣйшимъ обеспеченіемъ народнаго продовольствія служить урожай хлѣбныхъ и картофеля.

На продовольствіе всего вообще населенія и отчасти расположенныхъ въ губерніи войскъ въ отчетномъ году требовалось приблизительно 1,226,719 четв. зерновыхъ хлѣбныхъ и 546,253 четв. картофеля.

На обсеменение полей, винокурение и др. техническія производства требовалось 725,007 четв. зерновыхъ хлѣбныхъ и 934,484 четв. картофеля. На прокормленіе скота израсходовано въ 1894 году до 11,346,000 пудовъ сѣна. Избытокъ сельско-хозяйственныхъ продуктовъ и сѣна составляетъ предметъ мѣстной торговли.

Среднія цѣны на хлѣба и картофель въ губерніи стояли слѣдующія:

	ЗА ЧЕТВЕРТЬ.	
	отчетный годъ.	1893 годъ.
пшеница	6 руб. 80 коп.	8 руб. 60 коп.
рожь	5 » — »	6 » 15 »
ячмень	4 » — »	5 » 25 »
овесъ	3 » 50 »	4 » 2 »
гречиха	6 » 60 »	6 » 60 »
картофель	1 » 50 »	1 » 59 »
горохъ	7 » — »	7 » 60 »
просо	7 » 50 »	8 » — »

Промышленность фабричная и заводская.

Фабрично-заводское дѣло въ губерніи большого развитія достигнуть не можетъ, вслѣдствіе нижеслѣдующихъ экономическихъ причинъ: отсутствія свободныхъ капиталовъ, дороговизны кредита, близости такихъ крупныхъ фабрично-заводскихъ центровъ какъ Варшава, Лодзь и др. и, наконецъ, вслѣдствіе неимѣнія въ губерніи, или по близости, каменноугольныхъ копей.

Въ Сѣдлецкой губерніи, поэтому, немного значительныхъ фабрикъ и заводовъ и дѣятельность ихъ на мѣстной торговлѣ отражается весьма слабо.

Винокуренное производство.

Винокуренное производство въ губерніи въ отчетномъ году, какъ и раньше, сохраняетъ свой чисто сельско-хозяйственный характеръ, продолжая служить существеннымъ средствомъ къ улучшенію культуры полей, такъ какъ почти всѣ винокуренные заводы, принадлежа помѣщикамъ, содержатъ довольно значительное количество скота, утилизируя, самымъ выгоднымъ образомъ барду, получаемую при винокурении. Главнымъ и почти исключительнымъ матеріаломъ для винокуреннаго производства въ губерніи является картофель, урожаемъ котораго и обусловливаются размѣры этого производства.

Въ отчетномъ періодѣ выкурено 47,000,000 градусовъ спирта.

Пивовареніе.

Въ теченіи 1894 года дѣйствовало всего 24 пивоваренныхъ завода, болѣе чѣмъ въ 1893 году на 4 завода, на которыхъ сдѣлано 1854 затора и переработано около 6000 пудовъ сухаго солода, при чемъ получено приблизительно 320,000 ведеръ баварскаго и простаго пива, больше чѣмъ въ предшествовавшемъ году на 20,000 ведеръ. Такое увеличеніе можно объяснить тѣмъ, что пиво, особенно баварское, потребляется главнымъ образомъ въ городахъ и посадахъ, населеніе которыхъ, благодаря низкимъ цѣнамъ на хлѣбъ и жизненные продукты вообще, имѣло возможность расходовать

нѣсколько болѣе на другіе предметы потребленія, между прочимъ и на пиво.

Очистка спирта.

Очистка спирта въ истекшемъ году производилась въ четырехъ ректификаціонныхъ отдѣленіяхъ винокуренныхъ заводовъ и на двухъ водочныхъ заводахъ, на которые поступило сырого спирта для очистки 7,772,062 градуса, изъ этого количества получено очищенного вина 7,619,660 град., болѣе предшествовавшаго года на 422,580 град. Водочныхъ издѣлій приготовлено на двухъ водочныхъ заводахъ 5554 ведра, болѣе противъ 1893 года на 141 ведро. Вообще очистка спирта въ губерніи съ каждымъ годомъ увеличивается, благодаря тому, что населеніе привыкаетъ постепенно къ потребленію очищенного вина, которое мало по малу вытѣсняетъ сырое.

Сахарное производство.

Въ отчетномъ періодѣ на Эльжбетовскомъ, Соколовскаго уѣзда, свеклосахарномъ заводѣ переработано 121,356 берковцевъ свекловицы, болѣе предшествовавшаго періода на 14,144 берковца, учтено-же акциза 141,436 пудовъ, болѣе предшествовавшаго на 12,392 пуда. Большее или меньшее производство сахара зависитъ, конечно, отъ того количества свекловицы, которымъ располагаютъ заводчики, или которое они должны принять по контрактамъ отъ плантаторовъ, хотя бы цѣны на сахаръ стояли низкія.

Выдѣлка зажигательныхъ спичекъ.

Выдѣлкою зажигательныхъ спичекъ въ отчетномъ, какъ и въ 1893 году, занимались только на одной фабрикѣ, въ гор. Межирѣчьѣ, Радинскаго уѣзда, на которой приготовлено безфосфорныхъ спичекъ 197,511,000 штукъ, болѣе чѣмъ въ 1893 году на 78,132,000 штукъ; фосфорныхъ-же спичекъ сдѣлано 67,623,675 штукъ, менѣе предшествовавшаго года на 43,600,275 штукъ. Такое сокращеніе выдѣлки фосфорныхъ спичекъ можно объяснить установленіемъ для нихъ двойного акциза, вслѣдствіе чего выдѣлка ихъ стала менѣе выгодною.

Изъ фабричныхъ заведеній особеннаго вниманія заслуживаютъ стекольные заводы, первое мѣсто между которыми занимаетъ стекольный заводъ «Чехи» наследниковъ Гордички, расположенный въ нѣсколькихъ верстахъ отъ уѣзднаго гор. Гарволина. Заводъ этотъ славится, какъ по размѣрамъ производства, такъ и по качеству издѣлій. Кромѣ этого, стекольные заводы существуютъ еще въ Венгровскомъ, Влодавскомъ и Луговскомъ уѣздахъ.

Фабрика деревянныхъ сапожныхъ гвоздей въ гор. Бѣлѣ изготовляетъ товару ежегодно на сумму около 37,000 руб.

Очень хорошей сбытъ имѣютъ издѣлія одеколонной фабрики Эйхлера, въ гор. Межирѣчьѣ (одеколонъ, лѣсная вода, зубной элексиръ и пр.). Издѣлій этихъ ежегодно готовится на сумму до 25,000 руб.

Подробныя свѣдѣнія о фабрично-заводской дѣятельности Съдлецкой губерніи помѣщены въ вѣдомости № 2 приложенія къ настоящему обзору.

Говоря объ обрабатывающей промышленности вообще, нельзя обойти молчаніемъ различнаго рода подворно-кустарныхъ промысловъ, которыми, въ свободное отъ полевыхъ работъ время, занимается бѣднѣйшій классъ городского и большинство сельскаго населенія.

Во многихъ городахъ и селеніяхъ губерніи издавна существуетъ обработка продуктовъ сельскаго хозяйства: приготовленіе простаго сукна и холста, простой крестьянской обуви, сбруи, выдѣлка колесъ, саней, телѣгъ, обжиганіе посуды и пр. Всѣ эти производства принаровлены къ потребностямъ и вкусамъ простаго класса людей и служатъ значительнымъ подспорьемъ въ хозяйствѣ кустарей крестьянъ и мѣщанъ.

Въ гор. Соколовѣ, населеніе котораго носитъ чисто земледѣльческій характеръ, насчитывается больше 200 сапожниковъ и скорняковъ, которыми выдѣлано въ 1894 году обуви и овчинныхъ тулуповъ приблизительно на 12,000 руб. Вслѣдствіе существованія такого рода промысловъ, сельское населеніе губерніи почти не нуждается въ привозныхъ фабрикатахъ.

Торговля.

Торговые обороты Сѣдлецкой губерніи не велики, благодаря мало развитой фабрично-заводской промышленности. Вся торговля, какъ внѣшняя, такъ и внутренняя, сосредоточивается въ рукахъ евреевъ. Избытокъ продуктовъ сельскаго хозяйства сбывается въ Варшаву.

Спиртъ, зерновые хлѣба, овечья шерсть и лѣсной матеріалъ составляютъ предметы отпускной торговли и заграницу направляются почти исключительно по рѣкѣ Вислѣ.

Торговля предметами обложенными акцизомъ.

Торговля питьями оптомъ производилась въ 1894 году изъ 54 подваловъ при винокуренныхъ заводахъ, 2 подваловъ водочныхъ заводовъ и 16 оптовыхъ складовъ вина и спирта. Изъ названныхъ подваловъ въ 1894 году вывезено во внутреннія губерніи Имперіи и привислинскаго края около 20 1/2 милліоновъ градусовъ, заграницу 11 1/2 милліоновъ и для мѣстнаго потребленія 11 милліоновъ градусовъ.

Въ виду того, что производство спирта въ губерніи (47 мил. град.) далеко превышаетъ потребность мѣстную (11 мил. град.), спиртъ очень дешевъ, его приходится вывозить за границу или внутрь Имперіи, вслѣдствіе чего производство спирта не такъ выгодно для заводчиковъ, какъ для спиртопромышленниковъ и комиссіонеровъ.

Раздробительная продажа производилась изъ 42 ренсковыхъ погребовъ, 704 шишковъ и корчемъ, 7 погребовъ русскихихъ виноградныхъ винъ, 199 трактирныхъ заведеній, 53

портерныхъ и пивныхъ и 21 буфета, всего изъ 1026 раздробительныхъ заведеній, т. е. болѣе 1893 года на 40 заведеній. Душевое потребление составляетъ 14 градусовъ.

Табачныя издѣлія продавались изъ 901 лавки и лавочекъ и 1026 различныхъ торговыхъ мѣстъ.

Въ теченіи отчетнаго года поступило всего акциза:
 питейнаго 1903521 руб. 41 коп.
 сахарнаго 167310 » 94 »
 отъ продажи патентовъ и раскурочныхъ марокъ 14737 » 50 »
 спичечнаго 11328 » 75 »
 случайнаго 2687 » 37 »

Положеніе торговли въ губерніи обрисовывается нижеслѣдующими цифрами:

НАИМЕНОВАНИЕ ТОРГОВЫХЪ ДОКУМЕНТОВЪ.	Годовой окладъ, въ рублькхъ.	Взято въ 1894 году		Въ сравненіи съ 1893 г		Поступило денегъ въ 1894 г.		Въ сравненіи съ 1893 г.		
		Годовыхъ.	Полугодов.	Годовыхъ.	Полугодов.	Рубли и копейки.				
						Рубли	Копейки	Рубли	Копейки	
СВИДѢТЕЛЬСТВА: I-й гильдіи	565	6	1	—	1	3672	50	—	565	—
II-й гильдіи: 4-го класса	55	46	5	—	—	2667	50	—	110	—
5-го класса	40	258	16	—	7	10640	—	—	380	—
На мелочный торгъ: 4-го класса	15	528	31	—	25	8152	50	—	457	50
5-го класса	10	3490	117	—	338	35485	—	—	3300	—
На развозный торгъ	16	7	3	—	—	136	—	—	16	—
На разносный торгъ	6	75	5	—	5	465	—	—	24	—
Приказчицъ: 1-го класса	35	78	2	—	1	2765	—	—	52	50
2-го класса	6	535	50	—	27	3360	—	—	159	—
Промысловыя: 1-го разряда—4-го класса	15	9	1	—	9	142	50	—	142	50
5-го класса	10	26	1	—	1	265	—	—	75	—
2-го разряда—4-го класса	10	9	3	—	7	105	—	—	45	—
5-го класса	7	50	2	—	14	357	—	—	98	—
3-го разряда—4-го класса	5	45	6	—	7	240	—	—	35	—
5-го класса	3	264	7	—	42	802	50	—	114	—
БИЛЕТЫ:— по I-й гильдіи—4-го класса	25	5	—	—	1	125	—	—	25	—
5-го класса	20	20	—	—	1	400	—	—	20	—
по II-й гильдіи—4-го класса	15	50	4	—	8	780	—	—	150	—
5-го класса	10	303	15	—	1	3105	—	—	150	—
Мелочнаго торга—4-го класса	4	174	15	—	14	726	—	—	92	—
5-го класса	2	1456	169	—	21	3081	—	—	76	—
Итого	—	—	—	—	—	77472	50	—	4169	50
Сверхъ того поступило взыскаій за нарушеніе торговыхъ правилъ	—	—	—	—	—	2724	54	—	231	37
Всего	—	—	—	—	—	80197	4	—	4400	87
Кромѣ того въ 1894 году поступило дополнительнаго раскладочнаго сбора: — съ гильдейскихъ предіриатій	—	—	—	—	—	15112	25	—	—	—
съ негильдейскихъ „	—	—	—	—	—	10827	49	—	—	—

За нарушеніе торговыхъ правилъ въ отчетномъ году оштрафовано 293 лица, т. е. на 114 болѣе, чѣмъ въ 1893 году.

Состояніе населенія.

Постоянное населеніе.

Постоянныхъ жителей въ Съдлецкой губерніи къ 1 Января отчетнаго 1894 года числилось 739739, а именно: мужчинъ 336437 и женщинъ 373302.

Движеніе этого населенія въ 1894 году представляетъ слѣдующая таблица:

ПОСТОЯННОЕ НАСЕЛЕНІЕ.

НАИМЕНОВАНИЕ УѢЗДОВЪ.	ВЪ ТЕЧЕНІЕ ОТЧЕТНАГО ГОДА.												Состоятъ къ 1 января 1895 года.											
	Къ 1 января отчетнаго 1894 г. числилось.						Р о д и л о с ъ.						Умерло.			Оцна хлѣбнотельная при нн на отчетный годъ.								
	муж.		жен.		обою пола.		муж.		жен.		обою пола.		муж.		жен.		обою пола.		муж.		жен.		обою пола.	
	муж.		жен.		обою пола.		муж.		жен.		обою пола.		муж.		жен.		обою пола.		муж.		жен.		обою пола.	
Бѣльскій	36612	37436	74048	1281	1160	2441	170	149	319	1451	1309	2760	839	829	1668	123	241	157	322	977	37190	37835	75025	
Венгровскій	36278	36672	72950	1334	1267	2601	19	29	48	1353	1296	2649	713	690	1403	124	449	116	394	1309	36926	37333	74259	
Владавскій	44109	45296	89375	1531	1346	3077	105	169	274	1636	1715	3351	1195	1212	2407	90	189	68	155	1000	44572	45803	90375	
Гарволинскій	58138	60389	118727	2580	2500	5080	37	61	98	2617	2661	5178	1473	1564	3037	323	573	316	562	2159	59289	61597	120886	
Константиновскій	30430	31530	61960	833	794	1647	130	114	244	983	908	1891	618	563	1181	60	158	150	246	532	30705	31797	62502	
Луковскій	48369	48923	97292	2318	2134	4452	31	28	59	2349	2102	4511	1204	1147	2351	332	637	216	544	2339	48600	50031	98631	
Раднскій	39917	39990	79907	1271	1205	2476	284	307	591	1555	1512	3067	1144	1105	2339	186	352	313	248	705	40201	40411	80612	
Соголовскій	34360	34356	68716	1042	989	2031	77	63	140	1119	1052	2171	654	691	1345	82	167	136	234	705	34771	34650	69421	
Сѣдлецкій	30248	30594	60842	1079	1012	2091	44	43	87	1123	1035	2178	655	640	1295	202	226	109	199	1003	30809	31036	61845	
Губ. гор. Сѣдлецъ	7976	7946	15922	210	178	388	2	1	3	212	179	391	111	96	207	66	55	43	35	227	8100	8049	16149	
Итого	366437	373302	739739	13409	12785	26254	899	964	1863	14398	13749	28147	8606	8627	17233	15838	3047	1654	3939	10966	372163	378542	750705	

Изъ таблицы этой видно, что въ отчетномъ году родилось 28147 дѣтей обоюго пола (мальчиковъ 14398, дѣвочекъ 13749); умерло-же мужчинъ 8606, женщинъ 8627, а всего 17233 чел. обоюго пола, такъ что естественный приростъ постояннаго населенія составляетъ 10966 душъ обоюго пола.

Общее число родившихся въ губерніи составляетъ 3,5%, а умершихъ 2,2% постояннаго населенія.

Общая, по губернии, цифра браковъ составляетъ въ отчетномъ году 5329, на 319 болѣе чѣмъ въ 1893 году.

По городамъ, посадамъ и уѣздамъ цифра эта распредѣляется такъ:

№ по порядку.	Названіе городовъ.	Число браковъ въ населеніи		№ по порядку.	Названіе уѣздовъ.	Число браковъ въ населеніи	
		постоян- номъ.	непосто- янномъ.			постоян- номъ.	непосто- янномъ.
1	Бѣла	63	18	1	Вѣльскій	325	35
2	Тересполь	8	5	2	Венгровскій	401	105
3	Венгровъ	92	12	3	Влодавскій	500	104
4	Влодава	27	4	4	Гарволинскій	838	120
5	Парчевъ	30	—	5	Константиновскій	243	51
6	Гарволинъ	33	—	6	Луковскій	553	108
7	Желеховъ	67	4	7	Радинскій	334	10
8	Посадъ Яновъ (гдѣ помѣщается Кор- стант. уѣдное управ.)	30	2	8	Соколовскій	320	86
9	Луковъ	37	22	9	Сѣдлецкій	373	56
10	Радинъ	27	2				
11	Межирѣчье	82	15				
12	Соколовъ	34	7				
	Сѣдлецъ	107	39				
	Итого, во всѣхъ городахъ, со включеніемъ п. Янова	637	130		Итого, въ посадахъ и во всѣхъ гминахъ	3887	675

Смертность населенія въ губернии за отчетный годъ по возрастамъ выражается въ слѣдующихъ цифрахъ:

	Въ 1894 году.		Въ предшествовав- шемъ же 1893 г.	
	НАСЕЛЕНІЕ.			
	Постоян- ное.	Непосто- янное.	Постоян- ное.	Непосто- янное.
умерло до мѣсяца	1400	215	1616	212
отъ мѣсяца до года	2494	306	2527	329
» года до 5 лѣтъ	2766	376	2030	402
» 5 до 10 »	1585	295	1277	149
» 10 » 15 »	980	99	778	77
» 15 » 20 »	682	100	536	81
» 20 » 25 »	509	64	457	73
» 25 » 30 »	633	72	507	87
» 30 » 35 »	533	75	533	64
» 35 » 40 »	605	75	567	82
» 40 » 45 »	613	77	554	87
» 45 » 50 »	768	97	665	93
» 50 » 55 »	733	93	839	85
» 55 » 60 »	997	84	1006	63
» 60 » 65 »	722	63	611	74
» 65 » 70 »	453	29	548	27
» 70 » 75 »	309	42	348	35
» 75 » 80 »	284	33	259	36
» 80 » 85 »	128	9	116	16
» 85 » 90 »	27	10	43	7
» 90 » 95 »	8	1	11	1
» 95 » 100 »	4	1	4	2
Итого	17233	2216	15832	2082

Общая цифра постоянного населенія въ губерніи, по уѣздамъ, вѣроисповѣданіямъ и сословіямъ дѣлится такъ:

П О С Т О Я Н Н О Е Н А С Е Л Е Н І Е .																					
Название уѣздовъ.	По вѣроисповѣданіямъ.							По сословіямъ.													
	Православныхъ.	Католиковъ.	Лютеранъ, вмѣстѣ съ баптистами и евангелистами.	Еврейскаго.		Другихъ исповѣд.	ИТОГО.	Дворянъ			Почтенныхъ потомковъ и потомъ гражданъ.	Купцовъ.	Мѣщанъ.	Крестьянъ.	Колонистовъ.	Иностранцевъ.	Оставшихся и записанныхъ нижнихъ чиновъ.	Другихъ сословій, со включеніемъ мелкой шляхты.	ИТОГО.		
				Евреевъ.	Караймовъ.			Магометанъ.	Имперіи.	губерній Цар. Поль.										Лицъ духовнаго званія.	
Бѣльскій	42581	12733	436	19205	—	70	—	75025	162	465	66	4	58	24832	44978	—	7	3702	751	75025	
Венгровскій	131	61823	2517	9788	—	—	—	74259	—	173	22	—	25	5115	49874	—	1	3268	15781	74259	
Влодавскій	53122	17103	3774	16376	—	—	—	90375	16	314	69	19	23	22710	63390	579	—	2791	464	90375	
Гарволинск.	80	99607	3179	18020	—	—	—	120886	10	491	29	—	121	21216	93163	1398	15	3036	507	120886	
Константиновскій	32271	21742	21	8458	—	—	—	62492	—	190	18	—	4	11292	38973	—	—	3034	8978	62492	
Луковскій	186	86093	1850	12501	—	1	—	90631	—	15	494	26	3	33	17843	61161	1615	—	4144	14295	90631
Радвинскій	28199	36506	1023	14884	—	—	—	80612	—	270	—	32	41	17120	55240	—	—	2890	5019	80612	
Соколовскій	5482	54394	774	8771	—	—	—	69421	4	212	—	—	9	10478	37917	100	—	2658	18040	69421	
Сѣдлецкій	1692	54294	1047	4763	—	—	—	61845	—	327	24	6	—	5591	34493	994	—	2018	18392	61845	
Губ. г. Сѣдлецъ	406	5074	45	10624	—	—	—	16149	48	360	3	—	399	14174	902	—	—	193	70	16149	
Итого	164150	448369	14666	123390	—	70	50	750695	255	3296	257	72	713	150371	480091	4686	23	28634	32297	750695	

А непостояннаго:

Н Е П О С Т О Я Н Н О Е Н А С Е Л Е Н І Е .																				
Название уѣздовъ.	По вѣроисповѣданіямъ.							По сословіямъ.												
	Православныхъ.	Католиковъ.	Лютеранъ, вмѣстѣ съ баптистами и евангелистами.	Еврейскаго.		Другихъ исповѣд.	ИТОГО.	Дворянъ			Почтенныхъ потомковъ и потомъ гражданъ.	Купцовъ.	Мѣщанъ.	Крестьянъ.	Колонистовъ.	Иностранцевъ.	Оставшихся и записанныхъ нижнихъ чиновъ.	Другихъ сословій, со включеніемъ мелкой шляхты.	ИТОГО.	
				Евреевъ.	Караймовъ.			Имперіи.	губерній Цар. Поль.	Лицъ духовнаго званія.										
Бѣльскій	1964	2047	31	2142	—	3	—	6187	39	91	74	—	20	3015	2572	—	202	110	64	6187
Венгровскій	190	3612	124	869	—	—	—	4795	19	27	12	—	9	309	3244	—	178	199	798	4795
Влодавскій	1301	2136	765	943	—	—	—	5145	7	111	39	—	11	1091	3415	47	252	95	27	5145
Гарволинск.	128	4044	166	935	—	—	—	5273	19	81	11	—	10	734	3603	110	482	176	47	5273
Константиновскій	1457	1452	2	641	—	—	—	3552	13	62	18	10	19	1012	1735	—	123	92	468	3552
Луковскій	272	3659	196	1688	—	—	—	5815	82	182	11	8	12	1567	2871	12	249	368	453	5815
Радвинскій	611	2320	18	586	—	—	—	3535	1	49	83	9	5	694	2467	22	205	—	—	3535
Соколовскій	500	2888	55	499	—	—	—	3942	—	43	28	57	4	561	2642	16	207	146	238	3942
Сѣдлецкій	248	2825	55	828	—	—	—	3956	16	62	11	2	—	531	2326	—	118	111	779	3956
Губ. г. Сѣдлецъ	268	457	2	401	—	1	—	1129	33	109	6	13	37	504	261	—	81	35	50	1129
Итого	6939	25440	1414	9532	—	4	—	43329	229	817	293	149	127	10018	25136	207	2097	1332	2925	43329

II. ПОДАТИ И ПОВИННОСТИ.

А. Окладные и неокладные сборы.

Къ 1 Января отчетнаго года оставалось въ недоимкѣ:	
окладныхъ сборовъ	13199 руб. 11 коп.
неокладныхъ »	187592 » 66 »
разсроченныхъ недоимокъ	14921 » 84 »
Всего	215713 руб. 61 коп.

А) Окладные налоги:

1. Недоимки:

Недоимокъ, какъ выше сказано, оставалось	13199 руб. 11 коп.
Въ 1894 году причислено	8988 » 58 »
итого	<u>22187 руб. 69 коп.</u>
Изъ сего числа исключено	2332 » 7 »
Слѣдовательно подлежало поступленію	19855 » 62 »

2. Оклады:

Занесено на окладъ	800078 руб. 67 коп.
Къ этому причислено	2358 » 92 »
Всего	<u>802437 руб. 59 коп.</u>
Изъ сего числа исключено	8078 » 19 »
Слѣдовательно подлежало поступленію	794359 » 40 »
Всего окладныхъ податей подлежало къ поступленію	814215 руб. 2 коп.

Въ это число поступило:

недоимокъ	13093 » 52 »
оклада	788494 » 41 »
итого	<u>801587 руб. 93 коп.</u>

Осталось въ недоимкѣ къ 1 Января 1895 года:

недоимокъ	6762 руб. 10 коп.
оклада	5864 » 99 »
итого	<u>12627 руб. 9 коп.</u>

Б) Разроченные:

Къ 1 Января 1894 года оставалось	14921 руб. 84 коп.
Въ 1894 году прибыло разроченныхъ	2230 » 72 »
Всего	<u>17152 руб. 56 коп.</u>
Изъ этого числа исключено	5188 » 66 »
Слѣдовательно подлежало къ поступленію	11963 » 90 »
Въ то число поступило	599 » 23 »
Осталось къ поступленію	11364 » 67 »

В) Неокладные налоги и недоимки:

1. Недоимокъ:

Къ 1 Января 1894 года оставалось какъ сказано выше	187592 руб. 66 коп.
Въ 1894 году причислено	219019 » 48 »
итого	<u>406612 руб. 14 коп.</u>
Изъ сего числа исключено	21160 » 28 »
Слѣдовательно подлежало къ поступленію	385451 » 86 »

2. Оклада:

Ожидалось къ поступленію	81367 руб. 69 коп.
Въ 1894 году причислено	1812615 » 10 »
итого	<u>1893982 руб. 79 коп.</u>

101159

Изъ сего числа исключено	2115 руб. 64 коп.
Значить, подлежало къ поступленію .	1891867 » 15 »
Всего окладныхъ сборовъ подлежало къ поступленію	2277319 » 1 «
Въ то число поступило:	
недоимокъ	120459 » 73 »
оклада	1887353 » 16 »
итого .	2007812 руб. 89 коп.

Осталось въ недоимкѣ къ 1 Января
1895 года:

недоимокъ	264992 руб. 13 коп.
оклада	4513 » 9 »
итого .	269505 руб. 22 коп.

Всего вообще осталось невзыскан-
ныхъ по 1 Января 1895 года:

окладныхъ	12627 руб. 9 коп.
разроченныхъ	11364 » 67 »
неокладныхъ	269506 » 12 »
итого .	293497 руб. 88 коп.

Тагъ какъ въ этомъ числѣ заключается:

отероченныхъ	11364 руб. 67 коп.
взысканныхъ, но растроченныхъ вой- тами гминъ, сборовъ на содержа- ніе гминныхъ судовъ	833 » 91 »
подлежащихъ исключенію за перепла- тою въ прошлыхъ годахъ тѣхъ сборовъ	258 » — »
недоимокъ окладныхъ сборовъ подле- жащихъ сложенію, на что ожи- дается разрѣшеніе Министерства Финансовъ	5083 » 92 »
недоимокъ третнаго жалованья . . .	2237 » 63 »
суммъ разроченныхъ по Гарволин- скому казначейству	11644 » 98 »
недоимокъ предполагаемыхъ къ сло- женію за силою Высочайшаго Ма- нифеста 14 Ноября 1894 года . . .	35541 » 22 »
то за вычетомъ таковыхъ остается подлежащихъ ко взысканію . . .	226483 » 55 »
въ томъ числѣ штрафовъ съ евреевъ за уклоненіе отъ воинской повин- ности	170600 » 57 »

Государственные сборы и подати по губерніи поступали
успѣшно; случаи взысканія путемъ севестра и продажи иму-
щества были весьма рѣдки.

Б. Государственные и губернскіе сборы.

Въ губерніи взимаются слѣдующіе сборы:

- 1) транспортный (Государственный);
- 2) квартирный, дорожный и страховой (губернскіе);
- 3) гминный и училищный (мѣстные), на содержаніе различныхъ учрежденій.

а) Транспортный сборъ.

Въ отчетномъ году по Сѣдлецкой губерніи съ 84698 дымовъ, считая по 19 коп. съ каждаго городского и сельскаго дыма, подлежало поступленію 16092 руб. 72 коп., въ счетъ которыхъ поступило 16079 руб. 34 коп.

Сумма эта по уѣздамъ распредѣляется слѣдующимъ образомъ:

Наименованіе уѣздовъ.	Съ како-го числа дымовъ.	Подлежало поступленію въ 1894 году.		Въ то число поступило.		Осталось недоимки къ 1 Января 1894 года.	
		Руб.	Коп.	Руб.	Коп.	Руб.	Коп.
Бѣльскій . . .	8877	1686	63	1686	63	—	—
Венгровскій . . .	7750	1472	50	1467	48	5	2
Влодавскій . . .	11383	2162	77	2162	77	—	—
Гарволинскій . . .	12557	2385	83	2385	83	—	—
Константиновскій	7225	1372	75	1372	75	—	—
Луковскій . . .	11387	2163	63	2163	63	—	—
Радинскій . . .	9780	1858	20	1849	84	8	36
Соколовскій . . .	7182	1364	58	1364	58	—	—
Сѣдлецкій . . .	7316	1390	4	1390	4	—	—
Губ. гор. Сѣдецъ	1241	235	79	235	79	—	—
итого	84698	16092	72	16079	34	13	38

Въ теченіи 1894 года на пересылку праздноватающихъ истрачено 7189 руб. 86 коп.

б) Квартирный сборъ.

Сборъ этотъ установленъ для вознагражденія жителей за отбываемую ими постоянную повинность въ натурѣ. Размѣръ квартирнаго сбора въ отчетномъ году измѣняеь не былъ, равно какъ и порядокъ его взысканія, по раскладкамъ.

Въ недоимкѣ по губерніи, за прежніе годы, къ 1 Января 1894 года числилось 9646 руб. 26 коп.
 въ 1894 году росписано 74943 » 89 »
 итого 84590 руб. 15 коп.

Въ счетъ этой суммы въ 1894 году взыскано 70803 » 7 »

Къ 1 Января 1895 года осталось недоимки 13787 » 1 »

Въ отчетномъ году изъ суммъ квартирнаго сбора израсходовано 88445 руб. 54 коп. и къ 1 Января 1895 года оставалось неудовлетворенныхъ расходовъ на общую сумму 15500 руб.

в) *Земскій дорожный сборъ.*

Земскій дорожный сборъ въ 1894 году взимался въ томъ же размѣрѣ и такимъ-же порядкомъ, какъ и въ 1893 году. Сборъ этотъ, взимаемый взамѣнъ натуральной шарварковой повинности, носитъ названіе губернскаго земскаго дорожнаго сбора и предназначается на постройку и содержаніе дорогъ I-го разряда. Взимается онъ съ сельскихъ обывателей въ размѣрѣ 15% съ основнаго поземельнаго налога и подымной подати, а съ городскихъ обывателей въ такомъ-же размѣрѣ отъ уплачиваемыхъ ими въ казну основной подымной подати и контингенса ливерунковаго.

Кромѣ того, взимается еще такъ называемый десятипроцентный дорожный сборъ, въ размѣрѣ 10% съ уплачиваемыхъ въ казну денегъ за свидѣтельства на право торговли и промысловъ и за торговля и промышленныя заведенія.

Оборотъ суммъ 15% и 10% дорожнаго сбора былъ слѣдующій:

оставалось отъ 1893 года	19788 руб. 73 коп.
въ 1894 году поступило	104711 » 55 »
итого	124500 руб. 28 коп.

На ремонтъ дорогъ и мостовъ, а равно на содержаніе дорожной службы израсходовано всего 107287 » 52 »

Засимъ, къ 1 Января 1895 года:

осталось	17212 » 76 »
и въ недоимкѣ	1425 » 75 »

Дорожный сборъ въ отчетномъ году поступалъ исправно.

г) *Страховой отъ огня сборъ.*

Строенія въ Сѣдлецкой губерніи застрахованы на общую сумму 37,954,350 руб. Сумма эта по уѣздамъ распредѣляется нижеслѣдующимъ образомъ:

Наименованіе уѣздовъ.	По городамъ и посадамъ.	По деревнямъ.	ИТОГО.
	Р у б л е й.		
Бѣльскій	1651610	3079210	4730820
Венгровскій	526410	2904680	3431090
Влодавскій	921700	3551080	4472780
Гарволинскій	1014150	4335900	5350050
Константиновскій	725530	2688330	3413860
Луковскій	949930	3660680	4610610
Радинскій	1101590	3537530	4639120
Соколовскій	439310	2452210	2891520
Сѣдлецкій	1647510	2766990	4414500
итого	8977740	28976610	37954350

Цѣнность застрахованныхъ строеній, сравнительно съ предшествовавшимъ годомъ, увеличилась на 412170 руб., по случаю возведенія новыхъ построекъ. Ходъ страхового дѣла въ отчетномъ году былъ слѣдующій:

а) Поступленіе страхового сбора и случайныхъ доходовъ:

Къ 1 Января 1894 года оставалось наличнаго капитала въ казначей- ствахъ	85734 руб. 78 коп.
Числилось въ недоимкѣ	34523 » 49 »
По раскладкамъ за отчетный годъ, со включеніемъ другихъ случайныхъ доходовъ, подлежало поступленію	381178 руб. 60 »
Отпущено изъ запаснаго капитала .	100000 » — »
<u>А всего .</u>	<u>601436 руб. 87 коп.</u>
Въ отчетномъ году поступило . .	552369 » 46 »
Сложено со счетовъ	5353 » 11 »
<u>итого .</u>	<u>557722 руб. 57 коп.</u>

Слѣдовательно, съ исходомъ 1894 го-
да, оставалось въ недоимкѣ 43714 » 30 »

б) Страховые расходы на уплату вознагражденія за по-
горѣвшія строенія, а также разные случайные:

Къ 1 Января отчетнаго года подлежа- ло расхода	187835 руб. 27 коп.
Прибыло къ расходу въ 1894 году .	345269 » 53 »
<u>итого .</u>	<u>533104 руб. 80 коп.</u>
Въ счетъ этой суммы выдано . . .	434820 руб. 97 коп.
Исключено	504 » 34 »
<u>итого .</u>	<u>435325 руб. 31 коп.</u>

Затѣмъ къ 1 Января 1895 года оставалось невыполнен-
ныхъ расходовъ на сумму 97779 руб. 49 коп.

в) Балансъ:

Доходы страхового сбора въ 1894 году составляли	552369 руб. 46 коп.
Расходы	434820 » 97 »

Такимъ образомъ къ 1 Января 1895 года оставалось въ
казначействахъ наличнаго страхового капитала 117548 руб.
49 коп.

д) Сборъ по застрахованію
скота.

Сборъ этотъ установленъ на удовлетвореніе расходовъ
по прекращенію чумы на крупномъ рогатомъ скотѣ, и на вы-
дачу вознагражденія жителямъ, за убиваемый у нихъ во вре-
мя эпизоотіи большой скотъ. Въ отчетномъ году оборотъ
суммъ этого сбора представляется въ нижеслѣдующемъ видѣ.

Къ 1 Января 1894 года оставалось всего въ наличности:		
въ Государственномъ Банкѣ	50000 руб. — коп.	
въ Варшавской Конторѣ Гос. Банка	5006 » 76 »	
и въ казначействахъ	691 » 67 »	
Въ теченіи года поступило	4069 » 57 »	
Израсходовано въ отчетомъ году	8547 » 72 »	
Къ 1 Января 1895 года остается въ наличности	51220 » 28 »	

В. Городскіе доходы и расходы.

Общій оборотъ городскихъ суммъ въ 1894 году былъ слѣдующій:

Къ началу 1894 года оставалось въ наличности	30149 руб. 25 коп.
Въ 1894 году поступило	91201 » 29 »
итого	121350 руб. 54 коп.

Израсходовано-же въ отчетномъ году	88840 руб. 71½»
И, значить, въ наличности осталось	32509 » 82½»

Къ концу отчетнаго 1894 года городскія кассы въ губерніи имѣли на храненіи въ Варшавской Конторѣ Государственнаго Банка:

постоянныхъ капиталовъ	33130 руб. 78 коп.
и запасныхъ средствъ	74784 » 41 »

Сравнительно съ предшествовавшимъ годомъ, въ 1894 году запасные капиталы увеличились на 13210 руб. 52 коп., вслѣдствіе причисленія къ нимъ паросшихъ процентовъ и остатковъ отъ расходовъ городскихъ кассъ, произведенныхъ въ 1893 году.

Источники доходовъ и статьи расходовъ городскихъ кассъ въ губерніи въ 1894 году были тѣ-же самыя, что и въ 1893 году. Подробныя свѣдѣнія о движеніи городскихъ суммъ по городамъ помѣщены въ вѣдомости № 6 къ настоящему обзору приложенной.

Г. Акцизные сборы.

Въ Сѣдлецкой губерніи три акцизныхъ округа, подчиненныхъ Управляющему акцизными сборами въ Варшавской и Сѣдлецкой губерніяхъ.

Количество акцизныхъ сборовъ по губерніи въ отчетномъ году было слѣдующее:

Наименованіе доходовъ.	Поступило		Противъ 1893 года.			
	въ 1894 году.					
			Болѣе.	Менѣе		
Рубли и копейки.						
Акциза съ вина и спирта	1756414	53	128509	72	—	—
» съ пивоваренія .	73343	10	6838	90	—	—
» съ медоваренія .	76	50	9	50	—	—
» съ сахара . .	141436	35	34686	41	—	—
» съ заж. спичекъ .	11278	75	—	—	—	82 81
Дополнительнаго акциза съ водочныхъ издѣлій	5535	63	—	—	—	74 62
Дополнительнаго акциза съ рафинадн. сахара .	24463	84	—	—	—	31 88
Патентнаго сбора . .	68151	65	9107	9	—	—
Патентнаго сбора съ сахарныхъ заводовъ .	1410	75	185	79	—	—
Патентнаго сбора со спичечныхъ фабрикъ . .	50	—	—	—	—	—
Отъ продажи табако-акцизн. свидѣтельствъ и марокъ	14737	50	—	—	—	115
Штрафныхъ и конфискаціон. денегъ, а равно случайн. поступленій.	2687	37	—	—	—	1335 56
итого .	2099585	97	179337	41	1639	87
			+		177697 р. 54 к.	

Д. Отправленіе натуральныхъ повинностей.

а) Квартирная повинность.

Въ отчетномъ году жители губерніи отбывали квартирную, подводную и воинскую натуральныя повинности.

Въ 1894 году въ предѣлахъ Съдлецкой губерніи расположены были на квартирахъ слѣдующія части войскъ:

- а) 5-й пѣхотный Калужскій полкъ;
- б) Кадровая резервная батарея 48-й артиллерійской бригады;
- в) 6-го пѣхотнаго Либавскаго полка—2, 3 и 4-я роты;
- г) 37-й Драгунскій военнаго ордена полкъ;
- д) 39-й Драгунскій Нарвскій полкъ;
- е) 2-я Артиллерійская бригада;
- ж) 17-я Артиллерійская бригада;
- з) Летучіе Артиллерійскіе парки—4, 6, 7, 10, 17 и 18;
- и) 3-й Обозный кадровый баталіонъ;
- п) 174-й пѣхотный резервный Съдлецкій полкъ;
- к) 177-й пѣхотный резервный Красновоставскій полкъ;
- л) Оренбургскаго казачьяго № 2 полка—1-я сотня;
- м) Донскій казачій № 10 полкъ.

Общая сумма квартирного вознаграждения въ 1894 году простиралась:

а) Изъ суммъ квартирного сбора выдано:

воинскимъ чинамъ и чиновникамъ военного вѣдомства	58296 руб. — коп.
жителямъ	44698 » 64 »
казнѣ	950 » 90 »
итого	103945 руб. 54 коп.

б) Изъ смѣтныхъ суммъ инженернаго вѣдомства:

жителямъ	33428 руб. 57 коп.
казнѣ	815 » 27 »
итого	34243 руб. 84 коп.

Обязанность наблюденія за равномернымъ распредѣленіемъ на жителей натуральной квартирной повинности, лежитъ въ городахъ на специальныхъ депутатахъ, а въ селеніяхъ на войтахъ гминъ и солтысахъ.

б) *Подводная повинность.*

Повинность эта распредѣляется равномерно между всеѣмъ населеніемъ городовъ, посадовъ и селеній губерніи; наблюденіе-же за правильностью ея распредѣленія лежитъ на обязанности мѣстныхъ административныхъ властей.

Согласно закону, обывательскія подводы взимаются съ платою по 2 коп. съ одноконной и по 4 коп. за пароконную подводу съ вереты. Бесплатныя подводы доставлялись только чинамъ жандармскаго корпуса, по предъявленіи ими установленныхъ на право полученія подводу свидѣтельствъ отъ своего начальства.

Чины акцизнаго вѣдомства, а также служащіе въ учрежденіяхъ по крестьянскимъ дѣламъ и Судебные Слѣдователи, пользуясь обывательскими подводами, уплачивали прогонныя деньги по почтовой таксѣ и по требованіямъ войтовъ гминъ.

Въ теченіи отчетнаго года жителями Сѣдлецкой губерніи было поставлено 12587 платныхъ подводъ и 3632 бесплатныхъ.

в) *Воинская повинность.*

На основаніи Высочайше утвержденного 1 Января 1874 года Устава о воинской повинности, въ 1894 году произведенъ былъ призывъ молодыхъ людей къ исполненію воинской повинности по жеребью.

Дѣйствія по призыву начались 15 Октября и окончились уѣздными по воинской повинности присутствіями разновременно; тагъ: Володавскимъ 22 Октября; Венгровскимъ и Соколовскимъ 26 Октября; Бѣльскимъ и Константиновскимъ 27 Октября; Радискимъ 28 Октября; Луковскимъ 1 Ноября; Сѣдлецкимъ 5-го и Гарволинскимъ 6 Ноября.

По разверткѣ годоваго призыва, изъ Сѣдлецкой губерніи было назначено къ поступленію на службу въ постоянныя

войска 2103 чел., въ счетъ которыхъ принято 2088 новобранцевъ. Осталось въ недоборъ по Сѣдлецкому уѣзду 15 человѣкъ евреевъ, каковой недоборъ пополненъ послѣ 15 Ноября отчетнаго года, частью неявившимися своевременно къ освѣдѣтельствуванію, большею-же частью находившимися на испытаніи въ лечебныхъ заведеніяхъ.

III. ОБЩЕСТВЕННОЕ БЛАГОУСТРОЙСТВО И БЛАГОЧИШЕ.

А. Казенныя и общественныя зданія.

Казенныхъ зданій, подвѣдомственныхъ Губернскому Правленію, въ губерніи 6. Общественныхъ городскихъ зданій въ городахъ Сѣдлецкой губерніи состоитъ 7.

Въ отчетномъ году были исполнены работы по ремонту главнаго зданія Губернскаго Правленія на сумму 4180 руб. 55 коп.

За помѣщеніе уѣздныхъ управленій въ частныхъ домахъ по найму уплачено казною изъ кредита по § 24 ст. 3 смѣты Министерства Внутреннихъ Дѣлъ 1894 года: за Бѣльское 675 руб., Гарволинское 800 руб., Радинское 400 руб., Сѣдлецкое 900 руб., Соколовское 700 руб. и за наемъ временнаго (по случаю ремонта казеннаго) помѣщенія для Константиновскаго уѣзднаго управленія 200 руб. Всего-же 3675 руб.

Венгровское, Луговское, Константиновское и Влодавское уѣздныя управленія помѣщаются въ казенныхъ зданіяхъ.

На мелкій ремонтъ казенныхъ зданій, поддержаніе чистоты, а также на содержаніе смотрителя зданій Губернскаго Правленія израсходовано: для 2-хъ зданій Губернскаго Правленія 2094 руб., и уѣздныхъ управленій: Луговскаго 253 руб., Влодавскаго 524 руб. 24 коп. и Венгровскаго 726 руб., а всего 3147 руб. 24 коп.

Изъ наиболѣе важныхъ работъ по городскому благоустройству, по утвержденнымъ въ установленномъ порядкѣ проектамъ, произведены на счетъ городскихъ каассъ нижеслѣдующія: перемощеніе и вымощеніе улицъ въ гор. Сѣдлецъ 9029 руб. 24 коп., починка моста на рѣкѣ Кржицъ въ гор. Межиричѣ 917 руб. 63 коп.; а всего на сумму 9946 руб. 87 коп.

Кромѣ того произведены въ теченіи года незначительныя работы по городскому благоустройству въ городахъ Сѣдлецкой губерніи: на починку мостовъ, мостиковъ, мостовыхъ, пожарныхъ инструментовъ, колодцевъ, содержаніе городскихъ скверовъ и пр. 2943 руб. 95 коп.

Б. Дороги и мосты.

а) Дороги.

Общее протяженіе желѣзно-дорожнаго пути, пересекающаго губернію въ различныхъ направленіяхъ, составляетъ,

какъ и въ предшествовавшемъ отчетному году, 357½ версты. Государственныхъ шоссированныхъ дорогъ 243 версты. Прочія земскія дороги подраздѣляются на 3 категоріи. Изъ нихъ дороги перворазрядныя сооружаются и содержатся на счетъ земскаго дорожнаго сбора и состоятъ въ вѣдѣніи Губернскаго Правленія. Общее протяженіе ихъ по губерніи составляетъ 477⁴⁹²/₀₀₀ вер., въ томъ числѣ шоссированныхъ и мощенныхъ 420¹¹⁸/₀₀₀ вер. Для надзора за этими дорогами въ отчетномъ году содержалось 108 сторожей и 10 дорожныхъ кондукторовъ. Дороги второразрядныя содержатся на счетъ гминной повинности. Общее протяженіе сихъ дорогъ въ губерніи составляетъ 3247 версты. Содержаніе дорогъ 3-го разряда (проселочныхъ) лежитъ на обязанности владѣльцевъ, въ предѣлахъ земель коихъ они пролегаютъ. Такихъ дорогъ въ губерніи 6629 версты.

б) Мосты.

Мостовъ на дорогахъ I-го разряда въ отчетномъ году было 500, въ томъ числѣ 273 на каменныхъ и 227 на деревянныхъ устояхъ. На дорогахъ-же II-го разряда 1523 моста.

Тарифныхъ мостовъ въ губерніи 9, а именно:

два на государственныхъ трактахъ:

въ гор. Гарволинѣ, съ доходомъ въ казну по	606 руб. въ годъ.
въ гор. Тересполѣ	802 руб. »

на земскихъ дорогахъ:

три на рѣкѣ Ливцѣ, у пос. Лива, съ доходомъ въ дорожный фондъ	720 руб. »
одинъ въ гор. Парчевѣ, съ доходомъ въ городскую кассу	12 руб. »
одинъ въ пос. Островѣ, съ доходомъ въ посадскую кассу	114 руб. »
одинъ въ пос. Коцкѣ, на рѣкѣ Вепрѣ, съ доходомъ въ пос. кассу	350 руб. »
одинъ въ пос. Лысобыкахъ, на рѣкѣ Вепрѣ, съ доходомъ въ посадскую кассу	315 руб. »

в) Содержаніе дорогъ.

Средній расходъ на ремонтъ 1 версты земскаго шоссе, вмѣстѣ съ мостами, составляетъ 213 руб., содержаніе-же дорожной службы обходится по 42 руб. на каждую версту.

На одну квадратную верету площади земли въ Сѣдлецкой губерніи приходится земскихъ дорогъ I и II-го разрядовъ 0,19 версты.

В. Почты и телеграфы.

Въ составѣ почтово-телеграфныхъ, почтовыхъ и телеграфныхъ учреждений въ отчетномъ году произошли слѣдующія перемѣны, а именно: при почтовомъ отдѣленіи въ посадѣ Коцкѣ, Луковскаго уѣзда, открытъ телеграфъ съ приѣмомъ

внутренней и международной корреспонденции, при чемъ названное отдѣленіе переименовано въ почтово-телеграфное.

Лицъ, служащихъ въ почтово-телеграфныхъ, телеграфныхъ и почтовыхъ учрежденіяхъ было въ 1894 году: чиновниковъ 58, почталіоновъ 31, сторожей 14 человекъ.

Конныхъ почтовыхъ станцій въ губерніи находилось 13. На этихъ почтовыхъ станціяхъ въ отчетномъ году содержалось: лошадей 52, почтарей 30. Со всѣхъ станцій губерніи въ теченіи отчетнаго года было отпущено лошадей: подъ почты и эстафеты 6671, для проѣзжающихъ 257. Такое незначительное количество лошадей, отпущавшихся для проѣзжающихъ, объясняется какъ развитіемъ извозныхъ средствъ, малымъ разстояніемъ переѣздовъ до конечныхъ пунктовъ, такъ и затрудненіями при перемѣнѣ лошадей на станціяхъ.

По почтовымъ трактамъ въ теченіи 1894 года пройдено почтами: по желѣзнымъ дорогамъ 273620 верстъ, по шоссеинымъ 116942 вер. и по грунтовымъ 239520 вер.

Протяженіе почтовыхъ трактовъ въ губерніи составляло: желѣзно-дорожныхъ 251 вер., шоссеиныхъ 270 вер. и грунтовыхъ 202.

Протяженіе телеграфныхъ линій въ губерніи составляло $159\frac{1}{4}$ вер., на нихъ проводовъ $251\frac{1}{2}$ вер.

Изъ свѣдѣній, сообщенныхъ Начальникомъ Гродненскаго почтово-телеграфнаго округа, видно, что въ отчетномъ году оборотъ почтово-телеграфныхъ суммъ по учрежденіямъ Сѣдлецкой губерніи былъ слѣдующій:

Доходовъ поступило: за продажу марокъ и конвертовъ, за пересылку корреспонденціи простой, заказной и денежной, за телеграммы и пр. всего 90819 руб. $3\frac{1}{2}$ коп.

Расходовъ-же было всего, включая сюда и содержаніе личнаго состава 57491 руб. 64 коп. По сравненіи съ 1893 годомъ, въ 1894 году доходовъ было больше на 5481 руб. $29\frac{1}{2}$ коп., а расходовъ на 2358 руб. 21 коп.

Г. Народная нравственность.

Состояніе народной нравственности иллюстрируютъ помещенныя ниже свѣдѣнія, заимствованныя изъ сообщений Прокурора Сѣдлецкаго Окружнаго Суда.

Всѣхъ дѣлъ по преступленіямъ въ губерніи рѣшено Окружнымъ Судомъ въ отчетномъ году 741, менѣе чѣмъ въ 1893 году на 54. Подсудимыхъ по этимъ дѣламъ состояло 1225 муж. и 170 жен. Изъ нихъ оправдано 508 муж. 75 жен.; освобождено отъ суда 493 муж. и 59 жен. и приговорены къ различнымъ степенямъ наказанія 224 муж. и 36 жен.

Сортировка подсудимых по родам преступлений видна из нижеслѣдующей таблицы:

РОДЫ ПРЕСТУПЛЕНІЙ.	Ч И С Л О			
	подсудимыхъ.		оправданныхъ.	
	Муж.	Жен.	Муж.	Жен.
Богохуленіе и порицаніе вѣры	9	2	3	—
Святотатство, разрытіе могилъ и ограбленіе мертвыхъ тѣлъ	2	—	—	—
Лжеприсяга	1	—	1	—
Сопротивленіе распоряженіямъ Правительства и неповиновеніе властямъ	130	39	47	10
Неуваженіе къ присутственнымъ мѣстамъ и чиновникамъ при исполненіи ими служебныхъ обязанностей	91	14	23	7
Самовольное присвоеніе власти и составленіе подложныхъ бумагъ	8	—	2	—
Взломъ тюремъ и побѣгъ или уводъ находящихся подъ стражею	4	—	1	—
Превышеніе и бездѣйствіе власти	11	—	3	—
Противозаконныя проступки должностныхъ лицъ при храненіи ввѣреннаго по службѣ имущества	10	—	3	—
Подлоги по службѣ	5	—	4	—
Мздоимство и лихоимство	2	—	2	—
Медленность и перадѣіе въ службѣ	4	—	1	—
Преступленія и проступки чиновниковъ по нѣкоторымъ особеннымъ родамъ службы	62	—	24	—
Преступленія противъ постановленій о повинности военной службы	4	—	1	—
Нарушенія постановленій о повинностяхъ земскихъ	1	—	—	—
Нарушенія акцизныхъ правилъ	7	—	1	—
Нарушенія постановленій ограждающ. народное здравіе	1	1	1	—
Нарушенія общественнаго спокойствія	81	3	27	2
Преступленія противъ нравственности	15	15	1	1
Нарушенія правилъ уст. строительнаго	1	—	—	1
» торговаго устава	8	6	1	1
» правилъ о сельскихъ выборахъ	1	—	1	—
Смертоубійство	52	12	17	3
Нанесеніе ранъ и увѣчья	242	37	127	27
Оставленіе человѣка въ опасности и неказаніе помощи погибающему	—	1	—	1
Оскорбленіе чести и цѣломудрія женщ.	29	3	16	2
Насильственное завладѣніе чуж. недвижимымъ имуществомъ и истребленіе знаковъ междъ и границъ	4	—	3	—
Истребленіе чужого имущества поджогомъ или инымъ способомъ	16	2	16	2

РОДЫ ПРЕСТУПЛЕНІЙ.	Ч И С Л О			
	подсудимыхъ.		оправданныхъ.	
	Муж.	Жен.	Муж.	Жен.
Разбой	8	—	3	—
Грабежъ	28	1	20	1
Кража	189	15	76	7
Мошенничество	18	—	9	—
Преступленія и проступки по договорамъ и другимъ обязательствамъ	12	1	6	1
Проступки изъятыя изъ разбирательства мировыхъ судей и гминныхъ судовъ	169	18	69	10
Итого	1225	170	508	75

Число дѣлъ, разсмотрѣнныхъ въ отчетномъ году мировыми судьями и гминными судами двухъ судебно-мировыхъ округовъ было 20690. По этимъ дѣламъ привлечено къ отвѣтственности 26899 муж. и 4475 жен. Изъ этого числа обвинены и приговорены къ различнымъ наказаніямъ 8875 муж. и 1443 жен.

Д. Насильственные и случайныя смерти.

Точныя и подробныя цифровыя данныя къ этой статьѣ помѣщены въ вѣдомости № 9.

Е. Тюрьмы, аресты и этапы.

Въ Сѣдлецкой губерніи имѣется двѣ тюрьмы: въ губерномъ гор. Сѣдлецѣ IV и въ уѣздномъ гор. Бѣлѣ V разрядовъ. Сѣдлецкая тюрьма помѣщается въ двухъ каменныхъ зданіяхъ, рассчитанныхъ на помѣщеніе 525 арестантовъ. Бѣльская тюрьма помѣщается въ частномъ зданіи, по найму, за 1700 руб. въ годъ и рассчитана на 118 арестантовъ. Среднее въ отчетномъ году суточное число арестантовъ въ Сѣдлецкой тюрьмѣ было 415, а въ Бѣльской 60 человѣкъ.

При отсутствіи въ гор. Бѣлѣ соответственныхъ для тюремъ зданій, Бѣльская тюрьма помѣщается крайне неудобно, въ разбросанныхъ флигеляхъ, не обнесенныхъ даже простою оградой. На это обстоятельство Главнымъ Тюремнымъ Управленіемъ было обращено особенное вниманіе, почему и послѣдовало распоряженіе, чтобы въ Бѣльской тюрьмѣ содержались только подсѣдственные арестанты. Съ устройствомъ-же въ гор. Бѣлѣ подсѣдственного ареста, тюрьма въ этомъ городѣ будетъ закрыта. Несмотря на всѣ неудобства Бѣльской тюрьмы, побѣговъ арестантовъ изъ нея не было, погуженій-же къ побѣгу былъ только одинъ случай.

Въ уѣздныхъ городахъ губерніи въ отчетномъ году, какъ всегда, нанимались частныя помѣщенія на счетъ казны для подсѣдственныхъ арестантовъ и лицъ отбывающихъ тюремное наказаніе по приговорамъ мировыхъ судей.

Тагъ называемые полицейскіе аресты существуютъ при всѣхъ магистратахъ и гминныхъ управленіяхъ и содержатся на счетъ городскихъ и гминныхъ суммъ.

Въ продолженіи отчетнаго 1894 года арестанты Сѣдлецкой тюрьмы заработали частною работою 1238 руб. 92 коп., а Бѣльской—353 руб. Отсутствіе опытнаго мастера-ремесленника, который могъ бы руководить работами арестантовъ значительно тормазитъ развитіе арестантскихъ работъ. При Сѣдлецкой тюрьмѣ устроена домовая церковь для православныхъ и часовня для исповѣдующихъ римско-католическую религію. Во всѣ праздничные и воскресные дни въ церкви совершаются богослуженія. Въ отчетномъ году всѣ христіане-арестанты говѣли, исповѣдывались и причащались Св. Таинъ.

Тюремныя лечебницы снабжены всѣми необходимыми медикаментами и медицинскими инструментами, при Сѣдлецкой же тюрьмѣ есть своя, хорошо устроенная, аптека, вполне отвѣчающая потребностямъ тюрьмы. При обѣихъ тюрьмахъ губерніи состоятъ по 1 врачу и фельдшеру. Въ 1894 году въ Сѣдлецкой тюрьмѣ умерло 11, а въ Бѣльской 2 арестантовъ.

На продовольствіе и содержаніе арестантовъ, наемъ помѣщеній для Бѣльской тюрьмы и арестовъ во всей губерніи, въ отчетномъ году израсходовано изъ казенныхъ суммъ 56444 руб. 36 коп. Содержаніе одного арестанта по средней сложности за 1894 годъ обходилось въ сутки: въ Сѣдлецкой тюрьмѣ 26, а въ Бѣльской 35 коп.

Движеніе арестантовъ въ теченіи 1894 года выражается въ нижеслѣдующей вѣдомости:

НАИМЕНОВАНИЕ МѢСТЪ ЗАКЛЮЧЕНІЯ.	Осталось отъ 1893 года.		Въ отчетномъ году.				Осталось на 1895 г.	
	Муж.	Жен.	Поступи- ло.		Убыло.		Муж.	Жен.
			Муж.	Жен.	Муж.	Жен.		
I. Тюрьмы: Сѣдлецкая . . .	410	36	1335	155	1444	168	301	23
Бѣльская . . .	39	3	399	39	396	38	42	4
II. Помѣщеніе для подсѣдственн. арестантовъ и заключаемыхъ по приговорамъ мировыхъ судей:								
въ гор. Венгровѣ . . .	2	1	296	48	295	49	3	—
„ Влодавѣ . . .	11	—	141	16	148	16	4	—
„ Гарволинѣ . . .	13	—	273	37	285	37	1	—
„ Луковѣ . . .	4	—	85	6	85	6	4	—
„ Гадинѣ . . .	11	—	289	39	294	39	6	—
„ Соколовѣ . . .	4	—	174	32	174	32	4	—
„ Межирѣчѣ . . .	4	—	157	27	159	27	2	—
въ пос. Яновѣ . . .	—	—	16	1	16	1	—	—
III. Полицейскіе аресты при магис- тратахъ и гмини. управленіяхъ	72	10	6428	1402	6473	1411	27	1
Итого	570	50	9593	1802	9769	1824	394	28

По всей губерніи есть только одинъ этапный пунктъ въ гор. Сѣдлецѣ, при станціи «Сѣдлецъ» Варшавско-Тереспольской желѣзной дороги.

Ж. Пожарныя команды.

Болѣе или менѣе правильно организованныя пожарныя команды существуютъ въ городахъ: Съдлецѣ, Бѣлѣ, Гарволинѣ и Соколовѣ. Съдлецкая команда содержится частью на городскія средства и частью-же на счетъ сбора, взимаемаго съ домовладѣльцевъ по раскладкѣ; три-же послѣднія сформированы изъ мѣстныхъ жителей.

Содержаніе Съдлецкой пожарной команды обходится въ годъ до 6100 руб., причѣмъ сумма эта пополняется главнымъ образомъ средствами домовладѣльцевъ—около 4500 руб., городской кассою до 1250 руб. и казенными и институтскими домами 250 руб.

Общее количество дѣйствительныхъ членовъ-охотниковъ Бѣльской пожарной команды состояло въ отчетномъ году до 75 человекъ. Для правильности распределенія круга дѣятельности охотниковъ, гор. Бѣла раздѣлена на 5 участковъ; сами охотники дѣлятся на 4 разряда: топорниковъ, дѣйствующихъ при заливной трубѣ, доставляющихъ воду и спасающихъ вещи.

Соколовская пожарная команда состояла въ отчетномъ году болѣе чѣмъ изъ 180 охотниковъ и имѣла такую-же организацию, какъ и Бѣльская команда.

Въ составъ Гарволинской пожарной команды входили до 80 человекъ, команда-же на стекольномъ заводѣ Чехи, близъ Гарволина, состояла изъ 40 фабричныхъ рабочихъ.

Въ прочихъ городахъ и посадахъ губерніи имѣются пожарныя обозы, болѣе или менѣе полныя.

Вообще-же администрацію принимаются всѣ возможныя мѣры къ предупрежденію пожаровъ. Трагунъ пожарный вопросъ, нельзя обойти молчаніемъ одного обстоятельства, которое стоитъ грознымъ призракомъ надъ губерніею—это почти повсемѣстное отсутствіе воды. Въ губерніи самая незначительная часть населенныхъ мѣстъ лежитъ при рѣкахъ и то доступъ къ нимъ крайне затруднителенъ; все остальное пользуется колодезною водою. Водопроводовъ въ губерніи нѣтъ нигдѣ. При такихъ условіяхъ, т. е. безъ воды, борьба со стихіею невозможна, даже при самой многочисленной и идеально организованной пожарной командѣ; только бдительность и заботливость земской стражи, а также осторожность населенія являются единственною охраною отъ всѣхъ ужасовъ пожара.

3. Пожары.

Въ отношеніи числа пожаровъ, количества сгорѣвшихъ дворовъ и причиненныхъ пожарами убытковъ, отчетный годъ былъ менѣе благополучнымъ, чѣмъ предшествовавшій.

Въ теченіи всего 1894 года было 271 случай пожара, при чемъ сгорѣло 1308 дворовъ и причинено отъ огня убытковъ на 306619 руб. Изъ общаго числа пожаровъ за 1894 годъ на города приходится 17 случаевъ, съ убытками въ 38729 руб. Остальное число пожаровъ и сумма убытковъ падаетъ на посады, селенія и другіе пункты въ губерніи.

Относительно времени года, общая цифра пожаровъ въ губерніи распредѣляется такъ: зимою 61 случай, весною 72, лѣтомъ 98 и осенью 66. Причины этихъ пожаровъ, по произведеннымъ разслѣдованіямъ, происходили: отъ неосторожнаго обращенія съ огнемъ (63), отъ грозovýchъ ударовъ (29), отъ дурнаго устройства печей и трубъ (20), отъ поджога (91) и по причинамъ не выясненнымъ (68).

И. Различныя происшествія и народныя бѣдствія.

Кромѣ пожаровъ и холерной эпидеміи, въ отчетномъ году въ губерніи не было никакихъ другихъ народныхъ бѣдствій, которыя могли бы губительно отразиться на благосостояніи и экономическомъ бытѣ мѣстнаго населенія.

IV. НАРОДНОЕ ЗДРАВІЕ И ОБЩЕСТВЕННОЕ ПРИЗВАНІЕ.

А. Врачебный отдѣлъ.

Врачебною и ветеринарною частью въ губерніи завѣдуетъ Врачебное Отдѣленіе Губернскаго Правленія, состоящее изъ медицинскаго инспектора, губернскаго ветеринара, фармацевтическаго ассесора и секретаря.

Врачей гражданскаго вѣдомства въ губерніи 52, именно: при Врачебномъ Управленіи 1, уѣздныхъ 9, городскихъ 4, больничныхъ 8 и вольнопрактикующихъ 30.

Ветеринаровъ въ губерніи 8: губернской 1, окружныхъ 5, карантинный 1 и вольнопрактикующій 1.

Дантистовъ 2.

Изъ числа 66 фармацевтовъ — магистровъ фармаціи 2, провизоровъ 40, аптекарскихъ помощниковъ 18 и аптекарскихъ учениковъ 6.

Фельдшеровъ въ 1894 году числилось 102, изъ нихъ: при уѣздныхъ врачахъ 9, городской 1, при больницахъ 7 и вольнопрактикующихъ 85.

Повивальныхъ бабокъ было 21, изъ коихъ: городскихъ 7 и вольнопрактикующихъ 14. Сельскихъ повитухъ имѣется 17.

Аптекъ въ губерніи 39 — (24 нормальныхъ и 15 сельскихъ). Ими отпущено лекарствъ по 114824 рецептамъ и дубликатамъ на сумму 87898 руб. 33 коп., въ томъ числѣ 38850 руб. 34 коп. приходилось на ручную продажу лекарствъ — и 49047 руб. 99 коп. по рецептамъ врачей.

Врачебное пособіе въ отчетномъ году подано 51745 лицамъ. Изъ числа больныхъ пользовалось леченіемъ въ больницахъ 3144, — изъ коихъ: выписалось 2697, умерло 303 и осталось больными къ 1895 году 144. Остальные больные частью получили амбулаторную помощь при больницахъ (3072), главнымъ-же образомъ составляли частную практику врачей (45529). Изъ числа всѣхъ этихъ лицъ 2-й категорій умерло 4784 душъ.

По части судебно-медицинской освидѣтельствованій произведено: 58 вскрытій мертвыхъ тѣлъ, 529 освидѣтельствованій разныхъ лицъ по требованію судебныхъ учреждений, и 32 освидѣтельствованія предметовъ и вещей, присланныхъ лицами судебного и административнаго вѣдомствъ.

Всѣхъ судебно-медицинскихъ актовъ по разнымъ предметамъ было 619.

По предмету медико-полицейскаго надзора за доброкачественностью съѣстныхъ припасовъ и напитковъ, а равно за соблюденіемъ установленныхъ закономъ правилъ относительно гигиеническаго содержанія рабочихъ на фабрикахъ, заводахъ и у ремесленниковъ, осмотрѣно врачами 2648 заведеній (1508 въ городахъ и 1140 въ посадахъ и гминахъ). По обнаруженнымъ отступленіямъ отъ закона было составлено протоколовъ и привлечено виновныхъ къ судебной отвѣтственности въ 190 случаяхъ.

По прекращенію заразныхъ болѣзней на людяхъ, а также и на домашнемъ скотѣ, были принимаемы врачами и ветеринарами медико-полицейскія мѣры во всѣхъ мѣстностяхъ появленія таковыхъ. Дѣятельность-же санитарныхъ комиссій выражалась въ предохраненіи источниковъ воды отъ засориванія и зараженія, въ наблюденіи за доброкачественностью съѣстныхъ припасовъ и напитковъ, содержаніемъ въ чистотѣ улицъ, площадей, дворовъ и жилыхъ помѣщеній. Кромѣ того, производились осмотры: общественныхъ и частныхъ помѣщеній, народныхъ школъ и хедеровъ, не исключая больницы, аптекъ, аптечныхъ лавокъ и заведеній искусственныхъ минеральныхъ водъ и газовыхъ напитковъ.

Подъ наблюденіемъ уѣздныхъ и городскихъ врачей была привита въ 1894 году предохранительная оспа 25298 младенцамъ. Изъ числа послѣднихъ у 149 дѣтей оспа не привилась, а 2498 дѣтей остались не привитыми, за болѣзною, недавнимъ рожденіемъ, преждевременною смертію и инымъ причинамъ.

Б. Эпидеміи и эпизоотіи.

а) Эпидеміи.

Въ 1894 году наблюдались въ губерніи слѣдующія заразительныя на людяхъ болѣзни: азіатская холера, оспа, скарлатина, дифтеритъ и крупъ, корь, коклюшь, гриппъ (инфлюэнца), тифъ (сыпной, брюшной и неопредѣленный), дисенте-

рія, холера наша и повальный дѣтскій поносъ, заушница, рожа, гнойное воспаленіе глазъ, послѣродовая горячка, сибирская язва, чахотка, крупозное воспаленіе легкихъ, сифилисъ и веперическія болѣзни. Общее количество больныхъ этими болѣзнями составляло 10326 человекъ, изъ коихъ умерло 3808. Больныхъ эндемическими болѣзнями (малярія, зобъ, цынга), было по губерніи 834, изъ коихъ умеръ 1. Паразитарными-же болѣзнями (чесотка, глисты), было 1219 человекъ, изъ коихъ умерло 2.

1. Азіатская холера существовала въ городахъ: Сѣдлецъ, Бѣль, Влодавъ, Парчевъ, Луковъ, Радинъ и Межирѣчь, и въ 42 пунктахъ губерніи — посадахъ, селеніяхъ и деревняхъ. Общее по губерніи число больныхъ отъ начала эпидеміи (10 Юля) до конца, т. е. по 24 Сентября отчетнаго года, составляетъ 1494, умершихъ-же 735, то есть, 49,1% общаго числа больныхъ. Выздоровѣло 759 душъ. На 1000 жителей, въ зараженныхъ мѣстностяхъ, заболѣвало 12,2, умирало-же 6, то есть немного менѣе половины больныхъ.

Всюду причиною появленія эпидеміи, большею частью среди еврейскаго населенія, былъ заносъ людьми, предметами и вещами, болѣзнетворнаго начала изъ зараженныхъ мѣстностей, а затѣмъ уже неблагоприятныя гигиеническія условія данной мѣстности, недоброкачественность питьевой воды, неудовлетворительное питаніе бѣднаго населенія губерніи (исключительно картофелемъ), невоздержность отъ питья сырой и холодной воды при возвращеніи съ полевыхъ работъ, а у евреевъ, обратно, голоданіе, и только въ шабасы—употребленіе въ пищу болѣе чѣмъ несвѣжей и всегда холодной рыбы, затѣмъ уже сырость, нечистота, плотность и скученность населенія.

Эпидемія эта въ Сѣдлецкой губерніи отъ начала появленія, 10 Юля, до прекращенія, 24 Сентября отчетнаго года, представляется въ слѣдующемъ видѣ:

НАЗВАНІЕ МѢСТНОСТЕЙ.	Заболѣло.	Выздоровѣло.	Умерло.
Сѣдлецкій уѣздъ:			
Гор. Сѣдлецъ — христіанъ . . .	1	1	—
евреевъ . . .	30	13	17
по уѣзду — христіанъ . . .	34	14	20
евреевъ . . .	15	3	12
итого .	80	31	49
Бѣльскій уѣздъ:			
Гор. Бѣла — христіанъ . . .	5	4	1
евреевъ . . .	3	2	1
по уѣзду — христіанъ . . .	133	78	55
евреевъ . . .	168	83	85
итого .	309	167	142

НАЗВАНІЕ МѢСТНОСТЕЙ.	Заболѣло.	Выздоровило.	Умерло.
Влодавскій уѣздъ:			
Гор. Влодава — христіанъ . . .	6	2	4
евреевъ . . .	35	20	15
Гор. Парчевъ — христіанъ . . .	—	—	—
евреевъ . . .	167	113	54
по уѣзду — христіанъ . . .	69	42	27
итого .	227	177	100
Гарволинскій уѣздъ:			
Пос. Рыки — христіанъ . . .	10	4	6
евреевъ . . .	152	45	107
Пос. Собене-Езеры — христіанъ . . .	4	3	1
евреевъ . . .	75	40	35
Пос. Мацѣвице — христіанъ . . .	32	27	11
евреевъ . . .	1	—	1
по уѣзду — христіанъ . . .	55	23	32
евреевъ . . .	25	8	17
итого .	360	150	210
Константиновскій уѣздъ:			
Дер. Богукалы — христіанъ . . .	75	44	31
по уѣзду — христіанъ . . .	41	23	28
итого .	116	67	59
Луговскій уѣздъ:			
Гор. Луговъ — христіанъ . . .	2	—	2
евреевъ . . .	30	16	14
Пос. Коцкъ — христіанъ . . .	2	2	—
евреевъ . . .	30	14	16
Пос. Лысобыки — христіанъ . . .	24	17	7
евреевъ . . .	23	15	8
по уѣзду — христіанъ . . .	36	19	17
евреевъ . . .	8	3	5
итого .	155	86	69
Радинскій уѣздъ:			
Гор. Радинъ — христіанъ . . .	35	15	20
евреевъ . . .	92	41	51
Гор. Межирѣчье — христіанъ . . .	11	8	3
евреевъ . . .	19	11	8
Пос. Вогинь — христіанъ . . .	1	—	1
евреевъ . . .	32	15	17
по уѣзду — христіанъ . . .	7	1	6
итого .	197	91	106
Всего по губерніи .	1494	759	735

Мѣры по прекращенію холеры основывались преимущественно на изоляціи больныхъ въ устроенныя для этой цѣли особыя больницы, выселеніи, затѣмъ, прочихъ жильцовъ на 8 дней въ изоляціонныя помѣщенія, въ теченіи каковаго времени ихъ квартиры и все находившіяся тамъ вещи и предметы подвергались тщательной дезинфекціи, подъ руководствомъ врача, обученными заранее этому дѣлу санитарями, въ открытіи доступныхъ по цѣнѣ чайныхъ и столовыхъ и въ организациіи на мѣстѣ надлежащей медицинской помощи заболѣвшимъ.

2. Оспа натуральная наблюдалась въ отчетномъ году во всѣхъ уѣздахъ губерніи. Общее число больныхъ было 2067, изъ коихъ умерло 928. Въ больницахъ пользовалось 54, гдѣ и умерло 12. Максимальная цифра больныхъ падаетъ на Радинскій уѣздъ (530 человекъ, изъ коихъ умерло 199), минимальная-же на Соколовскій уѣздъ (заболѣло 94, умерло 40).

3. Скарлатина наблюдалась во всѣхъ уѣздахъ губерніи. Общее число больныхъ скарлатиною было 705, изъ коихъ умерло 389. Въ больницахъ пользовалось 7. Наиболеѣ была она распространена въ отчетномъ году въ Бѣльскомъ уѣздѣ (заболѣло 141, умерло 52), наименѣе въ Соколовскомъ уѣздѣ (заболѣло 24, умерло 9).

4. Дифтеритъ и крупъ наблюдались въ отчетномъ году во всѣхъ уѣздахъ. Общее число больныхъ крупомъ и дифтеритомъ простиралось до 882, изъ коихъ умерло 664, въ томъ числѣ отъ дифтерита 624 и отъ крупа 40. Пользовалось въ больницахъ лишь 70, изъ коихъ умерло 16. Общая цифра больныхъ и умершихъ отъ дифтерита и крупа распределяется по губерніи такъ:

	ЗАБОЛѢЛО.	УМЕРЛО.
Въ гор. Сѣдлецѣ	42	21
» Сѣдлецкомъ уѣздѣ	38	34
» Бѣльскомъ	29	29
» Венгровскомъ	59	50
» Влодавскомъ	180	156
» Гарволинскомъ	132	88
» Константиновскомъ	49	39
» Луковскомъ	134	85
» Радинскомъ	130	114
» Соколовскомъ	89	48

5. Корь наблюдался въ отчетномъ году во всѣхъ уѣздахъ, за исключеніемъ городовъ Гарволина и Лукова. Изъ 820 больныхъ корью умерло 156 чел.

6. Коклюшъ. — Случаи коклюша наблюдались во всѣхъ уѣздахъ, за исключеніемъ гор. Бѣлы. Общее число больныхъ коклюшемъ было 344, изъ коихъ умерло 223.

7. Гриппъ (инфлюэнца) былъ распространенъ повсемѣстно въ губерніи. Общее число больныхъ инфлюэнцей было 867, изъ коихъ умерло 8.

8. Тифъ встрѣчался повсемѣстно въ губерніи въ разныхъ формахъ: сыпнаго (заболѣло 175, умерло 47), брюшнаго (заболѣло 418, умерло 82), и неопредѣленнаго (заболѣло 314, умерло 200 чел.). Общее число больныхъ тифомъ 907; менѣе противъ предшествовавшаго года на 487, и цифра умершихъ отъ него (329) распредѣляется такъ:

	ЗАБОЛѢЛО.		УМЕРЛО.	
	Въ уѣздныхъ городахъ	Въ посадахъ и гминахъ.	Въ уѣздныхъ городахъ	Въ посадахъ и гминахъ.
Въ гор. Съдлецѣ	136	—	13	—
» Съдлецкомъ уѣздѣ . . .	—	30	—	14
» Бѣльскомъ	15	38	4	23
» Венгровскомъ	22	33	19	24
» Влодавскомъ	81	68	10	44
» Гарволинскомъ	1	184	—	47
» Константиновскомъ . . .	—	140	—	60
» Луковскомъ	34	46	—	39
» Радинскомъ	16	17	1	11
» Соколовскомъ	21	25	12	8
Итого	326	628	59	270

9. Кровавый поносъ (дизентерія) существовалъ въ всѣхъ уѣздахъ, за исключеніемъ Луковского. Общее число заболѣвшихъ было 286, изъ коихъ умерло 103.

10. Холера наша и повальный дѣтскій поносъ наблюдались повсемѣстно, за исключеніемъ городовъ: Гарволина, Лукова и Соколова. Общее число заболѣвшихъ этими болѣзнями было 274, изъ коихъ умерло 198 (въ томъ числѣ дѣтей 169).

11. Заушница. — Общее число больныхъ составляетъ 111, умершихъ не было. Въ больницѣ пользовалось 3 чел.

12. Рожа. — Общее число больныхъ 153, изъ коихъ умерло 2. Въ больницахъ пользовалось 29 человѣкъ.

13. Гнойное воспаленіе глазъ наблюдалось въ городахъ Съдлецѣ и Бѣлѣ и въ уѣздахъ: Венгровскомъ, Влодавскомъ и Гарволинскомъ. Общее число больныхъ было 117, изъ коихъ пользовалось въ больницахъ 15 человѣкъ.

14. Септицемія у родильницъ (гнилостное зараженіе крови). Общее число больныхъ составляло въ отчетномъ году 52, изъ коихъ умерло 24. Въ больницахъ пользовалось 2.

15. Случаевъ сибирской язвы на людяхъ было 7, изъ коихъ умеръ 1 человѣкъ.

16. Сифились и венерическія болѣзни наблюдались въ отчетномъ году въ городахъ: Сѣдлецѣ, Бѣлѣ, Радинѣ и въ уѣздахъ: Константиновскомъ, Володавскомъ и Луковскомъ. Общее число больныхъ этими болѣзнями было 375. Цифра пользовавшихся въ больницахъ составляетъ 157.

17. Бугорчатка (легочная чахотка) наблюдалась повсемѣстно. Общее число больныхъ было 741, изъ коихъ умерло 136. Больничнымъ уходомъ пользовалось 87 человѣкъ.

18. Крупозное воспаленіе легкихъ наблюдалось повсюду. Всѣхъ больныхъ этою болѣзней было 990, изъ коихъ умерло 71. Въ больницахъ пользовалось 121 человѣкъ.

Эндемическими болѣзнями въ 1894 году болѣло: маляріей (лихорадкою) 728, зобомъ 55, цыпгюю 51 (умеръ 1).

б) Энизоотіи.

Паразитарными болѣзнями болѣло: чесоткою 1007, изъ коихъ 153 пользовалось въ больницахъ, и глистами 212 чел.

Повальными болѣзнями на домашнихъ животныхъ въ 1894 году были: сибирская язва, сапъ на лошадяхъ, мытъ на лошадяхъ, ящуръ, рожа свиней и бѣшенство. Общее число заболѣвшихъ животныхъ было 1842 (рогатаго скота 439, лошадей 69, свиней 1325 и собакъ 91), изъ коихъ пало 1071 (рогатаго скота 21, лошадей 10, свиней 1031 и собакъ 9), и выздоровѣло 771 (рогатаго скота 418, лошадей 59 и свиней 294). Всего заразныхъ пунктовъ было 45.

1. Сибирская язва наблюдалась только на рогатомъ скотѣ во Володавскомъ и Константиновскомъ уѣздахъ. Общая цифра заболѣвшихъ была 14 штукъ, всѣ пали.

2. Сапъ на лошадяхъ существовалъ въ Бѣльскомъ, Венгровскомъ, Гарволинскомъ, Константиновскомъ и Соколовскомъ уѣздахъ. Заболѣвшихъ животныхъ было 10, всѣ пали.

3. Мытъ на лошадяхъ существовалъ въ Гарволинскомъ и Сѣдлецкомъ уѣздахъ. Общее число заболѣвшихъ лошадей было 59, всѣ выздоровѣли.

4. Ящуръ на крупномъ рогатомъ скотѣ наблюдался въ Бѣльскомъ, Константиновскомъ, Луковскомъ, Радинскомъ и Сѣдлецкомъ уѣздахъ. Всего заболѣвшихъ было 425 головъ, изъ коихъ пало 7 штукъ и выздоровѣло 425.

5. Рожа свиней наблюдалась въ Бѣльскомъ, Володавскомъ, Константиновскомъ и Радинскомъ уѣздахъ. Общее число заболѣвшихъ животныхъ было 1325, изъ коихъ пало 1031 и выздоровѣло 294.

6. Бѣшенство на домашнихъ животныхъ наблюдалось въ Володавскомъ, Венгровскомъ и Соколовскомъ уѣздахъ. Общая цифра заболѣвшихъ домашнихъ животныхъ составляла 9, всѣ пали; кромѣ того, убито 28 подозрѣваемыхъ въ бѣшенствѣ собакъ.

В. Больницы.

Въ отчетномъ 1894 году, въ вѣдѣніи Сѣдлецкаго Губернскаго Совѣта Общественнаго Призрѣнія состояло десять гражданскихъ больницъ, именно:

1. Св. Маріи—въ губ. гор. Сѣдецъ;
2. Св. Маріи-Магдалины—въ уѣзд. гор. Бѣль;
3. Св. Ѡаддея—въ уѣзд. гор. Луковъ;
4. Св. Георгія—въ уѣзд. гор. Радимъ;
5. Св. Констанціи—въ пос. Мацѣвинахъ, Гарв. уѣзда;
6. Св. Павла—въ пос. Стердынь, Соколовскаго уѣзда;
7. Св. Ѡаддея—въ сел. Вырозембахъ, Соколовск. уѣзда;
8. Больница въ сел. Миляновъ, Радинскаго уѣзда;
9. Еврейская—въ гор. Межирѣчь, Радинскаго уѣзда;
10. Такая-же—въ губ. гор. Сѣдецъ.

Источниками доходовъ вышеозначенныхъ больницъ служатъ: а) проценты отъ имѣющихся капиталовъ, б) возвратъ лечебныхъ издержекъ, и в) доходы съ недвижимостей.

Всѣ находящіяся въ губерніи больницы помѣщаются въ собственныхъ зданіяхъ, вполнѣ отвѣчающихъ своему назначенію. Ближайшій уходъ за больными, подъ наблюденіемъ мѣстныхъ больничныхъ врачей, порученъ сестрамъ милосердія, которыхъ, въ отчетномъ году находилось по двѣ въ больницахъ: Сѣдлецкой Марининской, Бѣльской, Радимской, Стердынской и Вырозембской. Всѣ эти десять сестеръ милосердія назначены изъ Елисаветинской общины, находящейся въ Варшавѣ. Въ Луковской-же больницѣ состоятъ три сестры милосердія Варшавской общины Св. Казимира. Опытомъ дознано, что больницы, при коихъ находятся сестры милосердія, съ должною экономіею, заботливостью и въ надлежащемъ порядкѣ ведутъ больничное хозяйство; образцовый уходъ за больными не оставляетъ желать ничего лучшаго.

Больницы, состоящія въ вѣдѣніи губернскаго и уѣздныхъ Совѣтовъ Общественнаго Призрѣнія, имѣли капиталовъ къ концу отчетнаго года 161277 руб. 22 коп., именно: въ Варшавской Конторѣ Государственнаго Банка 149664 руб. 72 коп., въ ипотечномъ обезпеченіи 7138 руб. 41 коп., въ больничныхъ кассахъ 4474 руб. 9 коп.

Общее количество больныхъ, пользовавшихся въ отчетномъ 1894 году въ названныхъ больницахъ было 3019, въ томъ числѣ 1763 мужчинъ и 1256 женщинъ; больные эти провели институтскихъ дней 38072. Въ теченіи 1894 года въ больницахъ выздоровѣло 2604, умерло 281 человекъ. Затѣмъ, въ исходѣ 1894 года осталось на излеченіи 134 больныхъ (79 мужчинъ и 55 женщинъ).

Годовыя издержки по содержанію больницъ въ 1894 году составляли 26575 руб. 57 коп. Среднее суточное по всемъ больницамъ губерніи, за отчетное время, содержаніе одного

больного обходилось въ 69½ коп. Среднее число больныхъ въ сутки составляло 104 человекъ. Въ больницы припимаются, согласно больничному уставу 1842 года, исключительно гражданскія лица. Что-же касается больныхъ воинскихъ чиновъ, то они поступаютъ на излеченіе лишь только въ тѣхъ случаяхъ, если не оказывается свободныхъ мѣстъ въ мѣстныхъ военныхъ лазаретахъ.

Г. Дома призрѣнія.

Въ вѣдѣніи Сѣдлецкаго губернскаго и уѣздныхъ Советовъ Общественнаго Призрѣнія, въ отчетномъ году состояло 4 дома призрѣнія: Сѣдлецкій, Желеховскій, Вырозембскій и Межирѣчскій.

Эти благотворительныя заведенія помѣщаются въ собственныхъ зданіяхъ, Вырозембскій-же домъ призрѣнія въ зданіи больницы.

Названные дома призрѣнія содержались на тѣ-же средства, что и въ предшествовавшемъ году, а именно: Сѣдлецкій и Желеховскій на проценты отъ своихъ капиталовъ, доходы съ недвижимостей и добровольныя пожертванія, Вырозембскій же на средства мѣстнаго благотворительнаго заведенія.

Общее количество лицъ, призрѣвавшихся въ отчетномъ году во всѣхъ домахъ призрѣнія было 60: въ Сѣдлецкомъ 30, Желеховскомъ 15, Вырозембскомъ 7 и Межирѣчскомъ 8.

На содержаніе калѣкъ и старцевъ въ 1894 году израсходовано 2632 руб. 85 коп.

Въ отчетномъ 1894 году дома призрѣнія имѣли слѣдующіе капиталы: Сѣдлецкій 7877 руб. 92 коп., Желеховскій 3014 руб. 32 коп., Межирѣчскій 14318 руб. 71½ коп. Вырозембскій никакихъ капиталовъ не имѣетъ и содержится исключительно на средства больницы.

Д. Дѣтскіе пріюты.

Дѣтскихъ пріютовъ въ Сѣдлецкой губерніи пять, именно:

1. Александровскій православный—въ гор. Сѣдлецъ;
2. Сѣдлецкій римско-католическій;
3. Бѣльскій—для приходящихъ дѣтей;
4. Бѣльскій—сиротскій для дѣтей обоихъ вѣроисповѣданій;
5. Вырозембскій—сиротскій, также для дѣтей обоихъ вѣроисповѣданій.

Александровскій православный пріютъ состоитъ въ вѣдѣніи Сѣдлецкаго приходскаго православнаго Попечительства, а остальные четыре подвѣдомственны губернскому и уѣзднымъ Советамъ Общественнаго Призрѣнія.

Источники содержанія приютовъ были тѣ-же, что и въ 1893 году.

Въ Бѣльскомъ сиротскомъ приютѣ призрѣвалось въ отчетномъ году 13 сиротъ. На содержаніе ихъ больница израсходовала 1200 руб. Въ Вырозембскомъ приютѣ призрѣвалось лишь 5 сиротъ; на содержаніе ихъ больница израсходовала 519 руб. 28 коп. Сѣдлецкій римско-католическій приютъ помѣщается въ зданіи, принадлежащемъ мѣстному дому призрѣнія калѣкъ и старцевъ, съ платою по 200 руб. въ годъ. Въ отчетномъ году на попеченіи этого приюта было всѣхъ дѣтей 25; на содержаніе его израсходовано 1966 руб. 64 коп. Бѣльскіе приюты помѣщаются въ зданіи, принадлежащемъ приюту для приходящихъ дѣтей. Приютъ этотъ, въ отчетномъ году служилъ убѣжищемъ для дѣтей обоюго пола, до 7 лѣтняго возраста, родители коихъ занимались поденными работами и въ теченіи дня не могли имѣть надзора за своими дѣтьми. Этотъ приютъ-ясли въ отчетномъ году принесъ очень большое облегченіе рабочему классу, заботясь въ среднемъ о 12 дѣтяхъ ежедневно. Дѣти получали изъ приюта горячую пищу. Все содержаніе вышеозначеннаго приюта обошлось въ отчетномъ году въ 359 руб. 94 коп.

Е. Отдѣленіе Россійскаго Общества Краснаго Креста.

Число членовъ Общества Краснаго Креста въ районѣ мѣстнаго Управленія въ 1894 году доходило до 83, изъ коихъ 37 дѣйствительныхъ и 46 соревнователей.

Дѣятельность Управленія въ отчетномъ году была направлена на сборъ пожертвованій какъ для цѣлей Общества, такъ и въ пользу пострадавшихъ отъ общественныхъ бѣдствій. Членскіе взносы дали 188 руб.; кружечный сборъ вмѣстѣ съ прочими поступлениями—162 руб. 81 коп.; проценты по купонамъ отъ облигацій—385 руб. 70 коп. Остатокъ расходныхъ суммъ, въ количествѣ 478 руб. 14 коп., распределяется такъ: $\frac{2}{3}$, то есть 318 руб. 76 коп. причислены къ запасному, на надобности военнаго времени, капиталу, коего къ 1 Января 1895 года числится 7658 руб. 92 коп., и $\frac{1}{3}$, то есть 159 руб. 28 коп.—къ капиталу для оказанія пособій увѣчнымъ воинамъ, какового имѣется къ тому-же времени всего 1896 руб. 17 коп., и спеціальныхъ средствъ имѣется 119 руб. 87 коп.

Всѣхъ суммъ въ кассѣ Сѣдлецкаго мѣстнаго Управленія къ 1 Января 1895 года состоитъ 9822 руб. 26 коп., въ томъ числѣ: процентными бумагами 9600 руб. и наличными въ кассѣ Управленія 222 руб. 26 коп. Сверхъ того, на храненіи въ Главномъ Управленіи—571 руб. 76 коп.

V. НАРОДНОЕ ПРОСВѢЩЕНІЕ.

а) Учебныя заведенія.

За исключеніемъ Сѣдлецкой и Бѣльской мужскихъ гимназій, къ 1 Января 1895 года всѣхъ учебныхъ заведеній числилось 696, въ томъ числѣ церковно-приходскихъ школъ и школъ грамотности, состоящихъ въ вѣдѣніи Епархіальнаго Начальства, 30. Къ 1 Января 1894 года всѣхъ учебныхъ заведеній было 671. Прибыль учебныхъ заведеній послѣдовала влѣдствіе открытія 6-ти церковно-приходскихъ школъ, 1-го частнаго начальнаго училища и 31-го еврейскаго хедера; закрыто-же было въ отчетномъ году 13 хедеровъ.

Число учащихся, сравнительно съ 1893 годомъ, увеличилось съ 17879 до 18658, т. е. на 779 душъ, главнымъ образомъ отъ приращенія учащихся въ сельскихъ начальныхъ училищахъ и влѣдствіе открытія 6 новыхъ церковно-приходскихъ школъ.

Состояніе учебной и воспитательной части въ Сѣдлецкихъ мужской и женской гимназіяхъ и Бѣльскихъ — учительской семинаріи и мужской гимназіи, въ отчетномъ году, было вполне удовлетворительное. Успѣшность обученія въ этихъ учебныхъ заведеніяхъ выражается количествомъ переведенныхъ въ высшіе классы и окончившихъ курсъ: въ Сѣдлецкой женской гимназіи процентъ этотъ равенъ 73,14%, въ Бѣльской учительской семинаріи 63,64%, въ Бѣльской мужской гимназіи 62,6% и въ Сѣдлецкой мужской гимназіи 75,22% общаго числа учащихся. Окончило курсъ съ аттестатами: въ Сѣдлецкой женской гимназіи 19, въ Бѣльской учительской семинаріи 16, въ мужскихъ гимназіяхъ — Сѣдлецкой 15 и Бѣльской 12. Въ начальныхъ училищахъ и канторатахъ окончили курсъ и приобрѣли основательныя познанія въ пройденномъ курсѣ 452 души, выбыло-же до окончанія курса 4286. Столь значительное число выбывающихъ повсемѣстно изъ начальныхъ училищъ до полнаго окончанія курса объясняется главнымъ образомъ экономическими причинами, именно: необходимостью для родителей помощи дѣтей въ ихъ домашнемъ и полевомъ хозяйствѣ (въ селахъ) и поступленіемъ въ ремесленныя и торговыя заведенія (въ городахъ и посадахъ).

Въ отчетномъ году было обнаружено 14 случаевъ существованія польскихъ незаконныхъ школъ, 32 еврейскихъ незаконныхъ хедеровъ и 3 случая незаконнаго обученія въ частныхъ домахъ, всего 49 случаевъ (въ 1893 году было ихъ 68).

б) Народное образованіе.

Общій ходъ и направленіе учебнаго и воспитательнаго дѣла въ учебныхъ заведеніяхъ Сѣдлецкой Учебной Дирекціи могутъ быть признаны вполне удовлетворительными и соотвѣтственными съ предначертаніями Правительства и потребностями мѣстнаго населенія. Въ отчетномъ 1894 году замѣтно повышеніе успѣховъ учащихся, въ особенности въ русскихъ начальныхъ училищахъ.

Правительственныя начальныя училища болѣе всѣхъ другихъ низшихъ учебныхъ заведеній удовлетворяютъ своему назначенію. Въ русскихъ начальныхъ училищахъ, въ мѣстностяхъ съ упорствующимъ населеніемъ, молодое учащееся поколѣніе постепеннымъ и вѣрнымъ путемъ готовится къ полному объединенію съ родною церковью. Въ этихъ училищахъ дѣти, весьма часто некрещенныя и даже не ходящія въ церковь, безпрекословно подчиняются всѣмъ требованіямъ школьнаго порядка и обучаются въ духѣ православія и русской народности.

Поведеніе учащихся, ихъ дисциплинарныя отношенія къ старшимъ, священникамъ и учащимъ въ отчетномъ году, какъ и прежде, были вполне хороши. Случаевъ исключенія изъ училищъ за дурное поведеніе въ 1894 году было лишь 21.

Смертныхъ случаевъ въ средѣ учащихся, преимущественно отъ эпидемическихъ болѣзней, было 106.

Судя по постоянному изъ года въ годъ повышенію числа учащихся и по матеріальнымъ затратамъ на содержаніе начальныхъ училищъ, мѣстное населеніе относится къ дѣлу обученія съ должнымъ сочувствіемъ. Какъ и въ предыдущіе годы, наибольшимъ сочувствіемъ и довѣріемъ къ школѣ отличались сельскія сословія, а по вѣроисповѣданіямъ—православные.

Въ отчетномъ году отстроено 5 новыхъ зданій для училищъ, кои обошлись въ 6650 руб. 70 коп. (изъ сей суммы отпущено казною 1625 руб. 19 коп., остальная-же часть покрыта страховымъ вознагражденіемъ и складкой училищнаго общества). Ремонтъ-же собственныхъ училищныхъ домовъ обошелся въ 4466 руб. 44 коп.

Штатные платежи на содержаніе училищъ поступали исправно.

Православное духовенство, коему предоставлено, въ видѣ блюстительства и законоучительства, полное и широкое вліяніе въ дѣлѣ ближайшаго наблюденія за русскими начальными училищами и обученія дѣтей православной вѣрѣ, относилось къ исполненію своихъ обязанностей въ училищахъ съ полнымъ усердіемъ и должной исполнительностью.

При десяти начальныхъ училищахъ, въ главныхъ пунктахъ губерніи, устроены педагогическія бібліотеки для учителей начальныхъ училищъ. Начальныя училища, кромѣ имѣющихся въ нихъ книгъ, отчасти доступныхъ и сельскому населенію, снабжаются періодическими изданіями: «Наукой», «Бесѣдой», «Сельскимъ Вѣстникомъ» и «Воскресенемъ», которыми тоже пользуются мѣстные жители, въ особенности въ мѣстностяхъ съ православнымъ населеніемъ, на дому или-же на вечернихъ и воскресныхъ собесѣдованіяхъ въ училищахъ подъ руководствомъ священниковъ и учителей.

VI. ХОДЪ КРЕСТЬЯНСКАГО ДѢЛА.

I. Въ Сѣдлецкой губерніи къ 1 Января 1895 года состояло гминъ 141. По числу населенности эти гмины подраздѣляются:

съ населеніемъ менѣе 2 тысячъ	1
» отъ 2 до 4 тысячъ	58
» отъ 4 до 6 тысячъ	55
» свыше 6 тысячъ	27

II. Гминныхъ сборовъ въ теченіи отчетнаго 1884 г. было:

на содержаніе личнаго состава гминныхъ управленій	59633 руб. 27 коп.
на канцелярскіе и другіе расходы тѣхъ же управленій	26690 » 83 »
на наемъ помѣщеній подъ гминныя управленія	2391 » 50 »
на содержаніе личнаго состава гминныхъ судовъ, ихъ канцелярій, а также на наемъ помѣщеній подъ тѣ-же суды	51235 » 41 »
на содержаніе гминныхъ начальныхъ училищъ	29636 » 83 »
расходы обязательныя въ силу разныхъ правительст. распоряженій	30360 » 8 »
на общественныя надобности, установленныя самими гмин. сходами .	83290 » 73 »

Общее пространство обложенной гминными сборами земли въ теченіи 1894 года составляло 955105 десят. 104 саж. Средній сборъ съ одной десятины удобной земли составляетъ въ томъ году по Сѣдлецкой губерніи 29 коп.

III. Сельскихъ ссудо-сберегательныхъ кассъ по 1 Января 1895 года существовало въ Сѣдлецкой губерніи 144, съ распространеніемъ дѣйствій ихъ на 138 гминъ, 13 посадовъ и 1 приходъ.

Въ томъ числѣ:

а) Кассъ, учрежденныхъ на средства правительства, 64, съ распространеніемъ дѣйствій таковыхъ на 64 гмины, основной капиталъ которыхъ представляетъ сумму 41957 руб. 49 коп.

Къ 1 Января 1895 г. наличныхъ денегъ находилось въ кассахъ 9755 руб. 55 коп.

Къ тому-же времени числилось за заемщиками 428008 » 8 »

Невыплоченныхъ кассами процен-
товъ вкладчикамъ 9833 руб. 6 коп.

Чистая прибыль кассъ исчислена
къ тому-же времени 54674 » 7 »

б) Кассъ, дѣйствовавшихъ на капиталъ, образовавшийся изъ прибыли отъ правительственнаго капитала, существовало 58, съ распространениемъ дѣйствій на 58 гминь. Основной капиталъ этихъ кассъ представлялъ сумму 63740 руб. 55 коп.

Къ 1 Января 1895 г. наличныхъ
денегъ находилось въ кассахъ . . . 18406 руб. 99 коп.

Къ тому-же времени числилось за
заемщиками 650972 » 76 »

Невыплоченныхъ кассами процен-
товъ вкладчикамъ 25070 » 16 »

Чистая прибыль кассъ исчислена
къ тому-же времени въ 109109 » 48 »

в) Кассъ, учрежденныхъ на общественныя средства, къ 1 Января 1895 года существовало 22, съ распространениемъ дѣйствій на 16 гминь, 13 посадовъ и 1 приходъ. Основной капиталъ ихъ представлялъ сумму 23130 руб. 70 коп.

Къ 1 Января 1895 года состоя-
ло наличныхъ денегъ въ кассахъ . . . 4133 руб. 55 коп.

Къ тому-же времени числилось за
заемщиками 347704 » 18 »

Невыплоченныхъ кассами процен-
товъ вкладчикамъ 14157 » 14 »

Чистая прибыль кассъ исчислена
къ тому-же времени въ 95837 » 50 »

Во всѣхъ 144 ссудо-сберегательныхъ кассахъ Сѣдлецкой губернии къ 1 Января 1895 года было:

основнаго капитала 128828 руб. 75 коп.

состояло на лицо денегъ 32296 » 10 »

числилось въ долгу за заемщи-
ками 1426685 » 2 »

невыплоченныхъ кассами процен-
товъ вкладчикамъ 48060 » 37 »

чистая прибыль кассъ составляла 259621 » 5 »

(въ томъ числѣ за отчетн. годъ) 42698 » 78 »

IV. Движеніе дѣлъ по добровольнымъ сдѣлкамъ, состоявшимся между владѣльцами имѣній и крестьянами о замѣнѣ предоставленныхъ послѣднимъ, по ликвидационнымъ табелямъ и данымъ, сервитутныхъ правъ, а также по обмѣну земель, находившихся въ чрезполосности, представляется въ слѣдующемъ видѣ:

У Коммисаровъ:

Къ 1 Января 1894 года осталось сдѣлокъ незасвидѣ- тельствованныхъ	10
Въ теченіи 1894 года представлено сторонами добро- вольныхъ сдѣлокъ для засвидѣтельствванія . . .	37
Къ 1 Января 1894 года засвидѣтельствванныхъ сдѣ- локъ, но не представленныхъ на утвержденіе Гу- бернскаго Присутствія, или-же симъ послѣднимъ возвращенныхъ для разныхъ дополненій	13
Такимъ образомъ въ производствѣ коммисаровъ въ те- ченіи отчетнаго 1894 года находилось доброволь- ныхъ сдѣлокъ	60
Изъ сего числа:	
Засвидѣтелствовано коммисарами добровольныхъ сдѣ- локъ въ теченіи отчетнаго 1894 года	34
Отказано въ засвидѣтельствваніи	2
Представлено коммисарами добровольныхъ сдѣлокъ въ теченіи 1894 года на утвержденіе Губ. Присутствія	33
Затѣмъ, къ 1 Января 1895 года осталось въ производ- ствѣ коммисаровъ добровольныхъ сдѣлокъ	25
а) незасвидѣтельствванныхъ	11
б) засвидѣтельствванныхъ, но не представлен- ныхъ на утвержденіе Губ. Присутствія	14
Въ Губернскомъ Присутствіи:	
Въ теченіи 1894 года представлено коммисарами добро- вольныхъ сдѣлокъ на утвержденіе Губ. Присутствія	33
Къ 1 Января 1894 года осталось въ Губ. Присутствіи добровольныхъ сдѣлокъ имъ не рассмотрѣнныхъ	17
Сдѣлокъ утвержденныхъ, по коимъ не было сдѣлано Губ. Присутствіемъ къ 1 Января 1894 года поста- новленій объ исправленіи ликвидационныхъ табелей и данныхъ	8
Сдѣлокъ, по коимъ были сдѣланы означенныя опредѣле- нія, но самыя сдѣлки и документы къ нимъ отно- сящіеся не были представлены къ 1 Января 1894 года въ Земскій Отдѣлъ	21
Такимъ образомъ въ теченіи 1894 года находилось въ производствѣ Губернскаго Присутствія доброволь- ныхъ сдѣлокъ	79
Изъ сего числа въ теченіи 1894 года:	
Утверждено Губернскимъ Присутствіемъ добровольныхъ сдѣлокъ	27
Постановлено опредѣленій по ст. 2800 постановленій Учредительнаго Комитета объ исправленіи ликви- дационныхъ табелей	28

Представлено въ Земскій Отдѣлъ добровольныхъ сдѣлокъ вмѣстѣ съ копіями означенныхъ опредѣленій	25
Затѣмъ, къ 1 Января 1895 года осталось въ производствѣ Губ. Присутствія добровольныхъ сдѣлокъ	54
а) неутвержденныхъ, то есть неразмотрѣнныхъ Губернскимъ Присутствіемъ	23
б) утвержденныхъ, но по коимъ не постановлено опредѣленій объ исправленіи ликвидаціонныхъ табелей и данныхъ	7
в) сдѣлокъ, по коимъ постановлены означенныя опредѣленія, но самыя сдѣлки и копіи съ опредѣленій не представлены въ Земскій Отдѣлъ .	24
Всего засимъ добровольныхъ сдѣлокъ осталось въ производствѣ крестьянскихъ учреждений Сѣдлецкой губерніи:	
у Коммисаровъ	25
въ Губернскомъ Присутствіи	54
	79

У. Производство дѣлъ о точномъ опредѣленіи вида и размѣра сервитутовъ, о внесеніи въ ликвидаціонныя табели и данныя послѣдовавшихъ измѣненій въ теченіи 1894 года представляется въ слѣдующемъ видѣ.

Постановлено комиссарами рѣшеній о точномъ опредѣленіи сервитутовъ по 11 селеніямъ.

Въ Губернскомъ Присутствіи:

Поступило въ теченіи 1894 года жалобъ на рѣшенія комиссаровъ по	9 сел.
Осталось такихъ-же жалобъ неразмотрѣнныхъ Губернскимъ Присутствіемъ по 1 Января 1894 г.	4 сел.
	итого по 13 сел.

Представлено комиссарами въ теченіи 1894 года вошедшихъ въ законную силу рѣшеній по

Осталось такихъ-же представлений комиссаровъ, по коимъ по 1 Января 1894 года не было сдѣлано постановленій объ исправленіи ликвидаціонныхъ табелей и данныхъ по

Состоялось въ 1894 году постановленій Губернскаго Присутствія о разрѣшеніи жалобъ

Всего предстояло Губернскому Присутствію постановить рѣшеній о внесеніи въ ликвидаціонныя табели и данныя дополнительныхъ надписей

Кромѣ того, по 1 Января 1894 года осталось рѣшеній Губернскаго Присутствія, состоявшихся на основаніи 2800 ст. постановленій Учредительнаго Комитета, объ исправленіи ликвидаціонныхъ

табелей и данныхъ, подлежащихъ представлению въ копияхъ въ Земскій Отдѣлъ по 84 сел.

Изъ сего числа:

Постановлено опредѣленій по 2800 ст. постановлений Учредительнаго Комитета объ исправленіи ликвидационныхъ табелей по 54 сел.

Представлено копій съ означенныхъ постановлений и копій съ надписей въ Земскій Отдѣлъ по . . . 60 сел.

Затѣмъ, къ 1 Января 1895 года, въ производствѣ Губернскаго Присутствія оставалось:

а) дѣлъ по жалобамъ на рѣшенія комиссаровъ о точномъ опредѣленіи сервитутовъ, по которымъ Губернскимъ Присутствіемъ не постановлено рѣшеній во 2-й инстанціи по . . . 3 сел.

б) о точномъ опредѣленіи сервитутовъ, по которымъ состоялись рѣшенія въ 1 и 2-й инстанціяхъ, но по которымъ не сдѣлано опредѣленій о внесеніи дополнительныхъ надписей въ ликвидационныя табели и данныя по . . . 2 сел.

Число дѣлъ, по которымъ предстояло сдѣлать опредѣленія о внесеніи дополнительныхъ надписей въ ликвидационныя табели и данныя, согласно числу рѣшеній, состоявшихся въ 1 и 2-й инстанціяхъ должно по прежнимъ цифровымъ даннымъ составлять цифру 76; въ дѣйствительности-же къ 1 Января 1895 года осталось такихъ дѣлъ всего 21. Разница эта объясняется тѣмъ, что во многихъ случаяхъ, по нѣсколькимъ постановленіямъ Присутствія, относящимся по одному селенію, были составлены общіе журналы о внесеніи дополнительной надписи.

в) дѣлъ, по которымъ состоялись рѣшенія о внесеніи въ табели и данныя дополнительныхъ надписей, но по которымъ дополнительные надписи еще не представлены въ Земскій Отдѣлъ 65 сел.

Число дѣлъ подлежащихъ представлению въ Земскій Отдѣлъ, согласно прежнимъ цифровымъ даннымъ, должно быть 78, но въ дѣйствительности къ 1 Января 1895 года осталось такихъ дѣлъ 65; разница эта объясняется тѣмъ, что нѣкоторыя дѣла прекращены вслѣдствіе заключенія добровольныхъ сдѣлокъ о замѣнѣ сервитутовъ.

VI. Дѣла объ ошибкахъ, вкравшихся въ ликвидационныя табели и данныя (ст. 3215 постановлений Учредительнаго Комитета и Высочайшаго повелѣнія 2 Мая 1873 г.) и по внесенію въ тѣ-же документы дополнительныхъ надписей въ теченіи отчетнаго 1894 года, находились въ производствѣ крестьянскихъ учрежденій Сѣдлецкой губерніи, а именно:

У Коммисаровъ:

Оставалось заявленій о неправильныхъ записяхъ въ ликвидационныхъ табеляхъ и данныхъ именъ усадьбниковъ, неразсмотрѣнныхъ комиссарами до 1 Января 1894 года	19
Въ теченіи 1894 года поступило къ комиссарамъ такихъ заявленій	91
	<hr/>
итого .	110

Изъ сего числа:

Постановлено комиссарами рѣшеній въ теченіи отчетнаго года	65
Составлено протоколовъ и заключеній	22
	<hr/>
итого .	87

Затѣмъ къ 1 Января 1895 года осталось у комиссаровъ заявленій не разсмотрѣнныхъ 23

Въ Губернскомъ Присутствіи:

Осталось жалобъ на рѣшенія комиссаровъ и представленій сихъ послѣднихъ, неразсмотрѣнныхъ Губернскимъ Присутствіемъ къ 1 Января 1894 года . .	27
Въ теченіи 1894 г. поступило жалобъ и представленій	58
	<hr/>
итого .	85

Изъ нихъ:

Разсмотрѣно жалобъ и представленій комиссаровъ съ постановленіемъ рѣшеній въ теченіи отчетнаго года	59
Засимъ, къ 1 Января 1895 года осталось дѣлъ сего рода, не разрѣшенныхъ Губернскимъ Присутствіемъ . .	26

Кромѣ того:

Постановлено рѣшеній объ исправленіи ликвидационныхъ табелей и данныхъ, на основаніи разрѣшеній Земскаго Отдѣла	26
Осталось къ 1 Января 1895 года дѣлъ, по коимъ не постановлено такихъ рѣшеній	2

УІІ. Дѣлъ по разрѣшенію граничныхъ споровъ, возникшихъ при измѣреніи и отграниченіи крестьянскихъ земель и безъ измѣренія, внутреннихъ между усадьбами въ теченіи отчетнаго года находилось:

У Коммисаровъ:

Осталось дѣлъ неразсмотрѣнныхъ комиссарами по 1 Января 1894 года	144
Въ теченіи 1894 года возникло дѣлъ	612
	<hr/>
итого .	756

Изъ нихъ:

Въ теченіи 1894 года разрѣшено комиссарами дѣлъ	555
Засимъ, къ 1 Января 1895 года осталось дѣлъ сей категоріи неразсмотрѣнныхъ комиссарами	201

Въ Губернскомъ Присутствіи:

Къ 1 Января 1894 года осталось дѣлъ неразсмотрѣнныхъ Губернскимъ Присутствіемъ	30
Въ теченіи 1894 года поступило жалобъ на рѣшенія комиссаровъ	106
Вслѣдствіе отмѣна Правительствующимъ Сенатомъ постановленныхъ Губ. Присутствіемъ рѣшеній	2
итого	138

Изъ сего числа:

Разрѣшено въ теченіи 1894 г. жалобъ во 2-й инстанціи	102
Засимъ, къ 1 Января 1895 года осталось дѣлъ нерѣшенныхъ Губернскимъ Присутствіемъ	36

УШ. Дѣлъ по разбору заявленій о нарушеніи и превышеніи правъ на сервитуты (ст. 2966 постановленій Учредительнаго Комитета и Высочайшаго повелѣнія 4 Мая 1876 г.) въ теченіи 1894 года находилось въ производствѣ:

У Коммисаровъ:

Оставалось заявленій неразрѣшенныхъ комиссарами до 1 Января 1894 года	106
Въ теченіи 1894 года возникло сего рода заявленій	410
итого	516

Изъ нихъ:

Въ теченіи 1894 г. разрѣшено комиссарами заявленій	386
Затѣмъ, къ 1 Января 1895 года осталось неразрѣшенныхъ комиссарами заявленій	130

Въ Губернскомъ Присутствіи:

Къ 1 Января 1894 года осталось неразрѣшенныхъ жалобъ на постановленія комиссаровъ	61
Въ теченіи 1894 года поступило жалобъ	213
Отмѣнено опредѣленій Губернскаго Присутствія Правительствующимъ Сенатомъ съ порученіемъ вторичнаго разбора дѣла	7
итого	281

Изъ нихъ:

Въ теченіи 1894 года Губернскимъ Присутствіемъ разрѣшено жалобъ	172
Затѣмъ, къ 1 Января 1895 года осталось въ производствѣ Губернскаго Присутствія неразрѣшенныхъ имъ жалобъ	109

IX. Дѣлъ по раздѣлу общихъ, владѣльца имѣнія и крестьянъ, пастбищъ, находилось въ теченіи 1894 года въ производствѣ Губернскаго Присутствія 4; изъ нихъ состоялись постановленія Губернскаго Присутствія объ исправленіи табелей по ст. 2800 постановленій Учредительнаго Комитета, но по коимъ не сдѣлано представленій въ Земскій Отдѣлъ 3, и постановлено рѣшеніе объ утвержденіи проекта 1.

X. Дѣлъ по проектамъ и планамъ устройства лѣсовъ, обремененныхъ крестьянскими сервитутами, въ теченіи отчетнаго 1894 года находилось въ производствѣ:

У Коммисаровъ:

Плановъ неповѣренныхъ по 1 Января 1894 года находилось	7
Въ теченіи 1894 г. поступило къ коммисарамъ плановъ	11
Изъ числа находившихся въ производствѣ коммисаровъ лѣсохозяйственныхъ плановъ:	
Повѣрено коммисарами въ отчетномъ году плановъ лѣснаго устройства и признано составленными сходно съ натурою	8
Представлено плановъ на утвержденіе Губ. Присутствія	8
Возвращено владѣльцамъ имѣній	7
Засимъ, къ 1 Января 1895 года осталось въ производствѣ коммисаровъ лѣсохозяйственныхъ плановъ	3
Въ томъ числѣ плановъ неповѣренныхъ ими	3
Въ Губернскомъ Присутствіи:	
Къ 1 Января 1894 года въ производствѣ Губ. Присутствія находилось лѣсохозяйственныхъ плановъ	55
Въ томъ числѣ:	
а) плановъ неразмотрѣнныхъ	9
б) размотрѣнныхъ, но не представленныхъ въ Земскій Отдѣлъ	46
Къ сему числу въ теченіи 1894 года поступило отъ коммисаровъ повѣренныхъ ими плановъ	8
Такимъ образомъ въ 1894 году Губернскому Присутствію предстояло размотрѣть плановъ	17
Изъ нихъ:	
Размотрѣно плановъ въ 1894 году	11
Изъ числа размотрѣнныхъ плановъ:	
а) признано подлежащими утвержденію	9
б) признано неподлежащими утвержденію	2
Изъ числа признанныхъ подлежащими утвержденію лѣсохозяйственныхъ плановъ представлено въ Земскій Отдѣлъ въ отчетномъ году	5

Возвращено владѣльцамъ вслѣдствіе замѣны сервитутовъ	8
Засимъ, къ 1 Января 1895 года осталось въ производствѣ Губернскаго Присутствія плановъ	48
Въ томъ числѣ:	
а) плановъ неразсмотрѣнныхъ	6
б) разсмотрѣнныхъ, по не представленныхъ въ Земскій Отдѣлъ	42

XI. Въ теченіи 1894 года, по представленіямъ Уѣздныхъ Коммисаровъ, приостановлены Губернскимъ Присутствіемъ неправильно производившіяся рубки лѣса вопреки ст. 2 и 7 Высочайше утвержденныхъ 31 Декабря 1875 года правилъ о порядкѣ пользованія лѣсами, обремененными крестьянскими сервитутами въ губерніяхъ Царства Польскаго въ 7 имѣніяхъ.

XII. О движеніи дѣлъ возбужденныхъ Коммисарами по крестьянскимъ дѣламъ на основаніи Высочайшихъ повелѣній 6 Августа 1876 г. и 11 Юня 1891 г. о переходѣ усадьбъ къ лицамъ не крестьянскаго сословія:

1. Къ 1 Января 1894 г. у коммисаровъ осталось дѣлъ	10	
2. Въ теченіи 1894 г. поступило дѣлъ	14	
3. Такимъ образомъ въ 1894 году коммисарамъ предстояло возбудить въ гминыхъ судахъ исковъ	24	
4. Изъ нихъ въ теченіи 1894 года возбуждено исковъ	24	
5. Осталось къ 1 Января 1895 года за коммисарами дѣлъ безъ движенія	—	
6. Сверхъ того, къ началу отчетнаго года оставалось за гминными судами неразсмотрѣнныхъ дѣлъ	4	
7. Изъ числа исковъ возбужденныхъ коммисарами разрѣшено въ 1894 году гминными судами	26	
а) удовлетворено	19	
б) оставлено безъ удовлетворенія	7	
8. Числятся за гминными судами неразрѣшенныхъ дѣлъ	2	
9. Изъ числа исковъ разрѣшенныхъ гминными судами перешло въ Съѣздъ Мирowychъ Судей по жалобамъ:		
а) коммисаровъ	7	
б) отвѣтчиковъ	2	
	<hr/>	
	итого	9

XIII. О движеніи дѣлъ, возбужденныхъ въ маіоратныхъ имѣніяхъ, о правѣ крестьянъ на сервитуты (Высочайшее повелѣніе 28 Апрѣля 1892 г.):

Къ 1 Января 1894 года въ Губернскомъ Присутствіи оставалось нерѣшенныхъ дѣлъ	4	
Въ 1894 году поступило такихъ дѣлъ въ Губернское Присутствіе	29	
	<hr/>	
	итого	33
Изъ нихъ въ теченіи 1894 года разрѣшено	30	
Осталось нерѣшенныхъ	3	

XIV. Дѣль подлежащихъ разсмотрѣнію Особого Присутствія состоящаго при Сѣдлецкомъ Губернскомъ по крестьянскимъ дѣламъ Присутствіи:

Оставалось дѣль неразрѣшенныхъ до 1 Января 1894 г. 1
 Въ теченіи 1894 года представлено комиссарами заключеній 20
 итого . 21

Въ теченіи 1894 г. разрѣшено Особымъ Присутствіемъ дѣль 19

Затѣмъ, къ 1 Января 1895 года осталось дѣль неразрѣшенныхъ Губернскимъ Присутствіемъ 2

XV. Производство подробнаго измѣренія крестьянскихъ земель въ Сѣдлецкой губерніи въ теченіи 1894 года представляется въ слѣдующемъ видѣ: по урочищу положенію Сѣдлецкаго Губернскаго по крестьянскимъ дѣламъ Присутствія, назначено на 1894 годъ къ измѣренію, а именно: произвести новую съемку въ 29 селеніяхъ съ приблизительнымъ пространствомъ въ 12318 дес. 989 саж. повѣрочной съемки.

Къ 1 Января 1894 года осталось въ Губернскомъ Присутствіи плановъ:

а) по основнымъ надѣламъ 26
 б) по дополнительнымъ 11
 итого . 37

Неразсмотрѣнныхъ (по основнымъ надѣламъ) 81
 Всего . 118

Въ теченіи 1894 года представлено въ Губернское Присутствіе плановъ:

а) по основнымъ надѣламъ 33
 б) по дополнительнымъ 22
 итого . 55

Такимъ образомъ въ теченіи 1894 года находилось въ производствѣ Губернскаго Присутствія плановъ:

а) по основнымъ надѣламъ 137
 б) по дополнительнымъ 36
 Всего . 173

Изъ сего числа:

Возвращено комиссарамъ для разныхъ дополненій плановъ:

а) по основнымъ надѣламъ 2
 б) по дополнительнымъ 4
 итого . 6

По рассмотрѣніи признано плановъ составленными согласно межевымъ правиламъ:

а) по основнымъ надѣламъ	51
б) по дополнительнымъ	16
	итого . 67

Въ теченіи 1894 года представлено въ Земскій Отдѣлъ плановъ на утвержденіе:

а) по основнымъ надѣламъ	38
б) по дополнительнымъ	13
	итого . 51

Засимъ, къ 1 Января 1895 г. осталось плановъ признапныхъ Губ Присутствіемъ составленными правильно, но не представленныхъ въ Земскій Отдѣлъ:

а) по основнымъ надѣламъ	39
б) по дополнительнымъ	9
	Всего . 48

Неразсмотрѣнныхъ:

а) по основнымъ надѣламъ	58
б) по дополнительнымъ	10

Такъ какъ межевой годъ начинается съ 1 Апрѣля каждаго года и оканчивается того-же числа слѣдующаго года, представленіе-же отчетныхъ вѣдомостей о положеніи межеваго дѣла назначено къ 1 Юня каждаго года, то подробныя свѣдѣнія о выполненныхъ межевыми чинами работахъ въ настоящее время не могутъ быть въ точности обозначены.

XVI. Производство дѣлъ у Коммисаровъ Сѣдлецкой губерніи и въ Губернскомъ по крестьянскимъ дѣламъ Присутствіи за время съ 1 Января 1894 г. по 1 Января 1895 г., представляется въ слѣдующемъ видѣ.

У Коммисаровъ:

Общее число входящихъ бумагъ	8000
» исходящихъ бумагъ	7533
Общее число постановленныхъ комиссарами рѣшеній	1153
» постановленныхъ ими заключеній	78

Представлено комиссарами въ Губернское Присутствіе въ отчетномъ году:

а) рѣшеній	35
б) заключеній	72

Въ Губернскомъ Присутствіи:

Общее число входящихъ бумагъ	3685
» исходящихъ бумагъ	4193
Общее число постановленныхъ рѣшеній	821
» постановленныхъ заключеній	30
Представлено въ Земскій Отдѣлъ копій съ рѣшеній	143
Представлено заключеній	19

VII. ЦИФРОВОЙ ОЧЕРКЪ ДѢЙСТВІЙ СЪДЛЕЦКОЙ ГУБЕРН-
СКОЙ ДИРЕКЦИИ ЗЕМСКАГО КРЕДИТНАГО ОБЩЕСТВА.

Очеркъ дѣйствій Губернской Дирекціи Земскаго Кредит-
наго Общества въ 1894 году представляетъ нижеслѣдующая
вѣдомость:

№ по порядку.	НАЗВАНІЕ УВЪЗДА.	Число имѣній, обремененныхъ су- домъ Земскаго Кредитнаго Общества, въ общей суммѣ 10420000 Руб.			Уплачено новыхъ и до- бавочныхъ судѣмъ Зем- скаго Кред. Общества.		Назначено въ продажу имѣній.	Пользовалось льготами и отсрочка- ми платежей имѣній.	Продано за долги имѣній.	Уплачено спорныхъ депози- товъ.			Выдано наличными деньгами.		
		Число имѣ- ній.	На суммѣ, въ рубляхъ	Число имѣ- ній.	На суммѣ, въ рубляхъ	Руб.				Коп.	За склад- ные листы.		За купоны.		
											Руб.	Коп.	Руб.	Коп.	
1	Бѣльскій	52	11	57900	21	1	—	1	7049	78 1/2	—	—	—		
2	Венгровскій	58	2	11600	8	2	1	2	221	54	—	—	—		
3	Влодавскій	77	12	90350	32	3	1	—	—	—	—	—	—		
4	Гарводинскій	98	19	121700	33	3	—	—	—	—	—	—	—		
5	Константиновскій	68	12	94100	9	2	—	—	—	—	—	—	—		
6	Луковскій	98	16	183500	25	4	1	—	—	—	—	—	—		
7	Радинскій	36	10	79650	5	1	—	—	—	—	—	—	—		
8	Соколовскій	67	4	61700	18	—	—	2	163	10 1/2	—	—	—		
9	Сѣдлецкій	71	8	49250	19	4	—	—	—	—	—	—	—		
Всего въ Сѣдлецкой губерніи		626	94	749750	170	19	3	5	7434	43	21850	12561	75		

УП. ЦИФРОВЫЯ СВѢДѢНІЯ О ДѢЯТЕЛЬНОСТИ ЛЮБЛИНСКАГО ОТДѢЛЕНІЯ КРЕСТЬЯН. ПОЗЕМЕЛЬНАГО БАНКА.

Свѣдѣнія по заявленіямъ крестьянъ Сѣдлецкой губерніи о выдачѣ имъ ссудъ Крестьянскаго Поземельнаго Банка на покупку дворянскихъ земель въ 1894 году указаны въ ниже-слѣдующей таблицѣ:

Товарищества, отъ которыхъ поступили заявленія о выдачѣ ссудъ.	Число часовъ товарищества.	Количество покупаемой земли.		Продажная цѣна.	Испрашиваемая ссуда.	Доплата изъ средствъ покупщиковъ.	Сумма разрѣшенной ссуды.		Окончательная доплата изъ средствъ покупщиковъ.				
		Дес.	Саж.				Р	К		О	П	К	О
Р у б л и и к о п ѣ й к и .													
I. Сдѣлки, по которымъ выдача ссудъ послѣдовала.													
Засядавское	34	170	360	21082	—	15300	—	5782	—	13500	—	7582	—
Воля-Буржечское	44	248	84	18270	—	14750	—	3520	—	14750	—	3520	—
Саморжондское	45	336	145	21803	67	19497	67	2306	—	19497	—	2306	67
Слупское лит. В.	20	153	1782	14225	—	10000	—	4225	—	10000	—	4225	—
Итого	143	907	2371	75380	67	59547	67	15833	—	57747	—	17633	67
II. Сдѣлки, по которымъ послѣдовало разрѣшеніе Крестьянскаго Банка, на выдачу ссудъ.													
Кувяское	41	245	2371	31250	—	19300	—	11950	—	19300	—	11950	—
Итого	41	245	2371	31250	—	19300	—	11950	—	19300	—	11950	—
III. Сдѣлки, представленныя въ Крестьянскій Банкъ для разрѣшенія выдачи ссудъ.													
Изъ поступившихъ:													
Слупское лит. Ц.	9	60	948	5400	—	3500	—	1900	—	—	—	—	—
Итого	9	60	948	5400	—	3500	—	1900	—	—	—	—	—

Примѣчаніе. Съ основанія сего отдѣленія по 1 января 1895 года, при его посредствѣ, крестьянскими товариществами приобретено и приторговано земли:

- | | | |
|--|--|------------|
| 227 домохозяевами 1451 дес. | 1) съ выдачей по 7 ссудамъ | 73262 руб. |
| 1636 саж. на продажную сумму 136860 руб. 67 коп. | 2) съ разрѣшеніемъ по 1 ссудѣ | 19300 " |
| | 3) по 1 сдѣлкѣ, представленной въ Банкъ, отдѣленіе признало возможнымъ къ выдачѣ товариществу въ ссуду | 3000 " |

Итого 96062 руб.

Остальные же 40798 руб. 67 коп., недостающіе до продажныхъ цѣнъ въ 136860 руб. 67 коп., уплачены товариществами изъ собственныхъ средствъ.

ВѢДОМОСТИ

КЪ ОБЗОРУ СѢДЛЕЦКОЙ ГУБЕРНІИ

за 1894 годъ.

THE HISTORY OF THE
CITY OF BOSTON
FROM 1630 TO 1800
BY
JOHN H. COOPER

О посѣвѣ и урожаѣ озимыхъ и яровыхъ хлѣбовъ, а также картофеля.

У Ъ З Д Ы.	ПО С Ъ Я Н О Ч Е Т В Е Р					
	О ш и м ы х х л б о в ь			Я р о в ы х х л б о в		
	пшени- цы.	ржи	пшени- цы.	овса.	ячмени.	гречихи.
I. Бельский.						
На землях: маоратных	97	694	—	117	137	43
повидческих	1011	6472	2	3274	2118	136
крестьянских	2269	10214	—	7999	2815	346
мѣщанских	342	3773	—	3218	641	139
Итого	3719	21153	2	14608	5711	663
II. Венгровский.						
На землях: казенных и институтских	3	26	1	39	3	1
повидческих	1708	5974	2	4964	918	279
крестьянских	1438	8841	17	6968	1663	657
мѣщанских	300	915	—	588	154	316
мелкой шляхты	663	3287	2	2223	286	208
Итого	4112	19047	22	14778	3024	1170
III. Владаский.						
На землях: казенных и институтских	23	80	—	100	24	23
маоратных	22	252	—	224	18	16
повидческих	2386	5990	—	4619	1170	669
крестьянских	1324	13835	20	6905	3058	3608
мѣщанских	219	2060	—	1106	532	417
мелкой шляхты	289	1272	—	1003	292	103
Итого	4263	23489	20	13957	5094	4836
IV. Гарволинский.						
На землях: маоратных	128	655	1	457	191	32
повидческих	3279	8287	13	7144	2691	620
крестьянских	1806	20852	10	18636	6431	2147
мѣщанских	239	1100	1	1025	504	106
мелкой шляхты	—	265	—	320	17	—
Итого	5452	31159	25	27582	9834	2905
V. Константиновский.						
На землях: казенных и институтских	34	91	—	68	16	—
маоратных	354	1458	—	746	87	5
повидческих	2495	7775	—	5500	1154	39
крестьянских	2572	9650	—	6782	159	177
мѣщанских	710	636	—	1125	270	33
мелкой шляхты	729	2162	—	1893	284	10
Итого	6898	21772	—	16114	1970	264
VI. Луновский.						
На землях: казенных и институтских	—	32	—	22	2	6
маоратных	255	1286	—	954	121	204
повидческих	2944	9717	—	6723	1054	1371
крестьянских	1282	13348	—	9531	1929	2546
мѣщанских	178	1103	—	830	211	441
мелкой шляхты	944	4920	—	3688	488	313
Итого	5603	30606	—	21748	3805	4781

Т Е Й	СО Б Р А Н О Ч Е Т В Е Р Т Е Й.							
	въ	карто- фель.	О ш и м ы х х л б о в ь		Я р о в ы х х л б о в ь			картофе- ля
			пшени- цы.	ржи.	пшеницы	овса.	ячмени.	
прочихъ								
78	1610	563	3470	—	702	516	126	466
351	12004	5818	32360	10	19644	9520	410	2118
710	29778	14054	51070	—	47994	12668	1038	4260
184	3427	1732	18865	—	19311	2884	417	804
1273	46819	22167	105765	10	105765	25588	1991	7642
6	82	10	112	5	141	12	1	19
1014	17503	7192	25197	9	21861	3776	878	3927
1489	37752	5240	39831	90	38116	7867	1795	8973
93	1869	1270	4275	—	3190	75	59	129
272	11351	3190	13575	12	10021	1348	320	1287
1884	68548	16902	82990	116	73329	13754	3053	14635
11	235	138	560	—	500	144	46	44
14	440	132	1764	—	1120	108	32	56
365	24737	14316	41930	—	23095	7020	1338	1460
1047	43876	7944	96845	80	34525	18348	7214	1188
245	2195	1514	14420	—	5530	3192	834	980
88	1594	1734	8900	—	5015	1752	206	353
1770	72077	25578	164423	80	69785	30564	9670	4080
100	963	567	2950	6	2319	891	188	495
1522	19793	15655	39102	58	40222	14880	2833	9773
3319	62124	8947	97877	65	102468	35424	8694	19390
242	3653	936	5879	6	6075	3132	321	1533
—	—	—	1225	—	1920	68	—	—
5183	86533	26015	147033	135	153004	54224	12036	31197
16	175	136	562	—	461	16	—	82
90	1849	1606	5112	—	4036	530	24	536
1344	3166	13328	64404	—	32856	7332	158	673
1477	21357	13498	15357	—	40761	9257	725	7362
148	2710	4640	3700	—	6385	1360	76	762
260	6390	3683	10562	—	10926	1743	50	1422
3235	34667	35891	99697	—	95385	20338	1033	17331
2	72	—	93	—	79	6	12	6
188	1596	1158	5307	—	4538	579	291	880
1150	20546	11937	25035	—	34434	5324	3627	5499
1178	29227	4902	59426	—	46331	10183	7226	5463
56	2951	731	4765	—	4418	1149	584	292
432	12529	3968	25545	—	18289	2164	810	2286
3006	66921	22696	120071	—	102689	19405	12550	44426

У В Э Д Ы	ПО С Ъ Я Н О Ч Е Т В Е Р					
	О з н а м ы х х л а б о в			Я р о в ы х х л а б о в		
	пшени- ца.	ржи.	пшени- ца.	овса.	ячмени.	гречихи.
VII. Радисий.						
На землях: казенных и институтских	2	4	—	3	4	—
мелкоротных	76	400	—	243	38	20
повольничьих	2350	5660	—	3900	1100	470
крестьянских	4880	11560	—	5200	2020	1195
мещанских	2005	5660	—	4200	100	515
мелкой шахты	200	650	—	590	210	30
Итого	9513	23934	—	17136	3469	2227
VIII. Соколовсий.						
На землях: казенных и институтских	15	73	—	56	9	—
повольничьих	1872	4469	19	3910	552	113
крестьянских	1565	5592	—	3888	730	139
мещанских	131	577	7	196	158	18
мелкой шахты	1152	4549	—	3907	662	131
Итого	4735	15259	26	11957	2111	401
IX. Съедлеций.						
На землях: казенных и институтских	3	15	—	14	2	—
мелкоротных	195	571	10	661	47	15
повольничьих	795	3910	—	2910	360	87
крестьянских	767	6408	3	4399	810	424
мещанских	30	191	—	35	4	—
мелкой шахты	1250	7767	—	6559	536	416
Итого	3040	18862	13	14578	1759	942
Губ. гор. Съедлец.						
На землях: казенных	4	10	—	15	2	—
мещанских	26	61	—	50	18	3
Итого	30	71	—	65	20	3
В С Е Г О	47365	205352	108	152523	36797	18192

Т Е Й		СО Б Р А Н О Ч Е Т В Е Р Т Е Й							
в ь	карто- протяхъ	О з н а м ы х х л а б о в		Я р о в ы х х л а б о в				прочихъ.	изрофе- ли
		пшени- ца.	ржи.	пшеница	овса.	ячмени.	гречихи.		
—	22	7	36	—	35	4	—	—	78
32	800	420	4970	—	1530	277	41	160	4110
550	11000	10830	26630	—	20970	5420	1820	2910	42785
1280	37896	21754	63922	—	58420	12100	4750	5710	214511
613	3800	9510	27220	—	26983	6530	2101	2300	33900
45	1620	8800	7210	—	3102	2480	430	264	8100
2519	60138	51321	129988	—	111040	27111	9142	11344	303484
18	128	34	365	—	348	76	—	85	677
742	12909	8640	25791	70	24305	3526	274	3935	55503
909	16002	7755	3406	—	28707	4945	241	5352	83474
104	881	648	3332	21	1354	810	40	545	4518
882	17142	3911	23102	—	24142	3359	355	3904	72218
2655	47062	20988	55996	91	78856	12716	910	13821	216190
3	21	18	85	—	90	11	—	18	116
126	834	895	2801	40	4263	301	37	707	5672
562	6332	3732	19950	—	15417	1782	223	3084	29379
732	16341	3750	30874	12	6178	4787	918	4073	83484
8	277	210	1340	—	175	27	—	48	1662
732	14907	5125	37162	—	34478	2596	816	3535	86028
2163	38912	13730	92212	52	60601	9504	1994	11465	211341
—	13	32	85	—	115	15	—	—	105
1	56	94	373	—	319	125	12	7	309
1	69	126	458	—	434	140	12	7	414
23689	521746	235414	998633	484	856888	213344	52391	125948	2997474



О фабрикахъ, заводахъ и фабричныхъ заведеніяхъ въ Съдлецкой губерніи.

Родъ заводовъ, фаб
и фабричныхъ завед

	Горьковский уездъ.		Константиновский уездъ.		Городъ Луганъ.						
	Число.	Сумма произведеннаго въ рубльц.	Число.	Сумма произведеннаго въ рубльц.	Число.	Сумма произведеннаго въ рубльц.					
							Длиновская фабрика и заводъ.	Рейскаль.	Длиновская фабрика и заводъ.	Рейскаль.	Длиновская фабрика и заводъ.
Винокурные	3	14	102500	9	67	471692	—	—	—	—	—
Водочные	—	—	—	—	—	—	1	16	59800	—	—
Пивоваренные	4	10	1148	5	34	38118	1	12	29000	—	—
Винныя	—	—	—	—	—	—	—	—	—	—	—
Фабрика олеокопу	—	—	—	—	—	—	—	—	—	—	—
Медоваренные	—	—	—	—	—	—	—	—	—	—	—
Сахарныя	—	—	—	—	—	—	—	—	—	—	—
Свеклосахарный	14	15	7895	8	10	2506	—	—	—	—	—
Маслобойныя	—	—	—	1	2	1250	—	—	—	—	—
Сароварныя	—	—	—	1	1	32	1	1	140	—	—
Уксусныя заведенія	2	2	520	—	—	—	2	12	700	—	—
Фабрики газонъ, напичъ	—	—	—	—	—	—	—	—	—	—	—
Стекольные	1	290	310000	—	—	—	—	—	—	—	—
Кожевенныя заведенія	18	30	12440	3	6	903	2	2	180	—	—
Канричные	15	34	12995	4	12	5200	3	8	2700	—	—
Мизоваренныя и свѣдѣнія	3	3	1320	—	—	—	2	2	1100	—	—
Воскобояное	—	—	—	—	—	—	—	—	—	—	—
Брахмакляное	—	—	—	—	—	—	—	—	—	—	—
Сушиловальныя	—	—	—	—	—	—	—	—	—	—	—
Колокольное	—	—	—	—	—	—	1	2	800	—	—
Красильныя заведенія	—	—	—	—	—	—	—	—	—	—	—
Детско-санитарныя	—	—	—	1	2	180	—	—	—	—	—
Смольныя	—	—	—	—	—	—	1	1	90	—	—
Кедрянные	—	—	—	—	—	—	—	—	—	—	—
Льношпальныя	4	50	29400	—	—	—	—	—	—	—	—
Кривичный	—	—	—	—	—	—	—	—	—	—	—
Кирпичные	2	7	8300	2	16	5300	—	—	—	—	—
Фабрика деревян. тва	—	—	—	—	—	—	—	—	—	—	—
Бондарное	—	—	—	—	—	—	—	—	—	—	—
Железо-литейный	—	—	—	—	—	—	—	—	—	—	—
Фабрика земас. орут	—	—	—	—	—	—	—	—	—	—	—
Навостковое (съ мѣдъ конями)	—	—	—	5	60	3980	—	—	—	—	—
Спичечная	—	—	—	—	—	—	—	—	—	—	—
Заведеніе для переработки костей	—	—	—	—	—	—	—	—	—	—	—
Заводъ перста	—	—	—	—	—	—	—	—	—	—	—
Заводъ для гребешковъ	—	—	—	—	—	—	—	—	—	—	—
Заводъ ручныхъ и пивныхъ паровыхъ машинъ	—	—	—	—	—	—	—	—	—	—	—
Таласныя	3	3	600	—	—	—	—	—	—	—	—
Двигательныя паровыя	2	7	25160	1	2	1200	—	—	—	—	—
Двигательныя водяныя	80	98	64261	11	13	5710	—	—	—	—	—
Двигательныя въ оттоповомъ году	87	90	41723	68	70	41410	4	4	600	—	—
Вѣтряныя	—	—	—	—	—	—	—	—	—	—	—
Конныя	—	—	—	—	—	—	—	—	—	—	—
Итого по губерніи	238	593	624562	119	295	577481	19	51	95280	—	—

	Дуновский уездъ.		Радзиский уездъ.		Солоняевский уездъ.		Сѣвельский уездъ.		Губернскій городъ Сѣдлецъ.		Всего по губерніи.								
	Число.	Сумма произведеннаго въ рубльц.	Число.	Сумма произведеннаго въ рубльц.	Число.	Сумма произведеннаго въ рубльц.	Число.	Сумма произведеннаго въ рубльц.	Число.	Сумма произведеннаго въ рубльц.	Число.	Сумма произведеннаго въ рубльц.							
													Длиновская фабрика и заводъ.	Рейскаль.	Длиновская фабрика и заводъ.	Рейскаль.	Длиновская фабрика и заводъ.	Рейскаль.	Длиновская фабрика и заводъ.
Винокурные	5	43	491610	12	90	580320	5	36	457927	3	17	145210	54	380	3449195				
Водочные	—	—	—	—	—	—	—	—	—	—	—	—	2	40	385330				
Пивоваренные	1	6	15200	2	7	12000	1	11	25600	1	8	16000	1	16	38110	25	123	198426	
Винныя	—	—	—	5	5	2370	—	—	—	—	—	—	—	—	—	5	5	2370	
Фабрика олеокопу	—	—	—	1	4	24500	—	—	—	—	—	—	—	—	—	1	4	24500	
Медоваренные	1	2	440	1	1	500	—	—	—	—	—	—	—	—	—	3	4	1220	
Сахарныя	—	—	—	—	—	—	1648	820539	—	—	—	—	—	—	—	1	648	820539	
Свеклосахарный	7	11	890	9	10	2995	5	11	3930	3	7	500	2	—	2000	90	131	30726	
Маслобойныя	—	—	—	1	1	200	—	—	—	—	—	—	1	1	390	13	16	23510	
Сароварныя	—	—	—	—	—	—	—	—	—	—	—	—	2	2	850	9	7	1662	
Уксусныя заведенія	—	—	—	1	1	200	—	—	—	—	—	—	—	—	—	7	7	2150	
Фабрики газонъ, напичъ	—	—	—	—	—	—	—	—	—	—	—	—	—	—	—	7	7	2150	
Стекольные	3	217	131000	—	—	—	—	—	—	—	—	—	—	—	—	3	3	3000	
Кожевенныя заведенія	3	8	2150	12	36	5580	8	18	3325	10	16	3700	2	8	3500	100	236	132790	
Канричные	1	2	360	3	4	3100	—	—	—	—	—	—	—	—	—	14	17	14730	
Мизоваренныя и свѣдѣнія	—	—	—	—	—	—	—	—	—	—	—	—	—	—	—	1	2	20	
Воскобояное	—	—	—	—	—	—	—	—	—	—	—	—	—	—	—	—	—	—	
Брахмакляное	—	—	—	—	—	—	—	—	—	—	—	—	—	—	—	—	—	—	
Сушиловальныя	1	2	250	—	—	—	—	—	—	—	—	—	—	—	—	10	8	2340	
Колокольное	—	—	—	—	—	—	—	—	—	—	—	—	—	—	—	1	1	2100	
Красильныя заведенія	—	—	—	—	—	—	—	—	—	—	—	—	—	—	—	3	11	4880	
Детско-санитарныя	—	—	—	—	—	—	—	—	—	—	—	—	—	—	—	3	5	1470	
Смольныя	—	—	—	—	—	—	—	—	—	—	—	—	—	—	—	18	38	7190	
Кедрянные	—	—	—	—	—	—	—	—	—	—	—	—	—	—	—	3	5	490	
Льношпальныя	4	50	29400	—	—	—	—	—	—	—	—	—	—	—	—	11	118	108350	
Кривичный	—	—	—	—	—	—	—	—	—	—	—	—	—	—	—	6	25	13870	
Кирпичные	—	—	—	—	—	—	—	—	—	—	—	—	—	—	—	1	3	2050	
Фабрика деревян. тва	—	—	—	—	—	—	—	—	—	—	—	—	—	—	—	1	68	36300	
Бондарное	—	—	—	—	—	—	—	—	—	—	—	—	—	—	—	1	3	2050	
Железо-литейный	—	—	—	—	—	—	—	—	—	—	—	—	—	—	—	2	15	9701	
Фабрика земас. орут	—	—	—	—	—	—	—	—	—	—	—	—	—	—	—	2	21	19300	
Навостковое (съ мѣдъ конями)	—	—	—	—	—	—	—	—	—	—	—	—	—	—	—	2	25	19300	
Спичечная	—	—	—	—	—	—	—	—	—	—	—	—	—	—	—	5	60	3980	
Заведеніе для переработки костей	—	—	—	—	—	—	—	—	—	—	—	—	—	—	—	1	55	12000	
Заводъ перста	—	—	—	—	—	—	—	—	—	—	—	—	—	—	—	—	5	60	3980
Заводъ для гребешковъ	—	—	—	—	—	—	—	—	—	—	—	—	—	—	—	1	55	12000	
Заводъ ручныхъ и пивныхъ паровыхъ машинъ	—	—	—	—	—	—	—	—	—	—	—	—	—	—	—	—	—	—	
Таласныя	3	3	600	—	—	—	—	—	—	—	—	—	—	—	—	—	—	—	
Двигательныя паровыя	2	7	25160	1	2	1200	—	—	—	—	—	—	—	—	—	—	—	—	
Двигательныя водяныя	80	98	64261	11	13	5710	—	—	—	—	—	—	—	—	—	—	—	—	
Двигательныя въ оттоповомъ году	87	90	41723	68	70	41410	4	4	600	—	—	—	—	—	—	—	—	—	
Вѣтряныя	—	—	—	—	—	—	—	—	—	—	—	—	—	—	—	—	—	—	
Конныя	—	—	—	—	—	—	—	—	—	—	—	—	—	—	—	—	—	—	
Итого по губерніи	148	472	807480	191	410	729495	77	792	1355421										



О численности населенія въ городахъ и посадахъ Съдлецкой губерніи
въ концу отчетнаго 1894 года.

№ по порядку.	Названіе городовъ и поса- довъ.	Число жителей къ 1-му января 1895 года.									
		Постоянныхъ.			Непостоянныхъ.			Всѣхъ вообще въ на- личности.			
		МУЖИНЫ.	ЖЕНЩИНЫ.	ОБОЕГО ПО- ЛА.	МУЖИНЫ.	ЖЕНЩИНЫ.	ОБОЕГО ПО- ЛА.	МУЖИНЫ.	ЖЕНЩИНЫ.	ОБОЕГО ПО- ЛА.	
I.	Бѣльскій уѣздъ.	1. Гор. Бѣла . . .	5358	5752	11110	2508	969	3477	7866	6721	14587
		2. Пос. Кодень . . .	1698	1735	3433	64	49	113	1762	1784	3546
		3. „ Ломазы . . .	2044	2033	4077	53	46	99	2097	2099	4196
		4. „ Пищаць . . .	1179	1208	2387	13	11	24	1192	1219	2411
		5. „ Россошь . . .	1130	1130	2260	18	5	23	1148	1135	2283
		6. „ Славатычи . . .	1780	1615	3395	212	179	391	1992	1794	3786
		7. Гор. Тересполь . . .	2142	1997	4139	321	341	662	2483	2338	4821
II.	Венгровскій уѣздъ.	1. Гор. Венгровъ . . .	4339	4343	8682	162	65	227	4501	4408	8909
		2. Пос. Львѣ . . .	657	679	1336	40	55	95	697	734	1431
		3. „ Мѣзна . . .	610	626	1236	17	6	23	627	632	1259
III.	Влодавскій уѣздъ.	1. Пос. Вишняцы . . .	1013	1115	2128	25	16	41	1038	1131	2169
		2. Гор. Влодава . . .	4177	4399	8576	326	331	657	4503	4730	9233
		3. Пос. Городыще . . .	498	513	1011	15	2	17	513	515	1028
		4. „ Островъ . . .	2899	2680	5579	143	104	247	3042	2784	5826
		5. Гор. Парчевъ . . .	3059	3145	6204	24	31	55	3083	3176	6259
IV.	Гарволинскій уѣздъ.	1. Гор. Гарволинъ . . .	2026	2164	4190	91	121	212	2117	2255	4372
		2. „ Желеховъ . . .	3251	3431	6682	62	94	156	3313	3525	6838
		3. Пос. Ласкаржевъ . . .	1392	1376	2768	61	51	112	1453	1427	2880
		4. „ Мацѣвицы . . .	1163	1200	2363	32	28	60	1195	1228	2423
		5. „ Осѣцъ . . .	376	450	826	15	24	39	391	474	865
		6. „ Парисовъ . . .	1758	1658	3416	39	48	87	1797	1706	3503
		7. „ Рыки . . .	2716	2784	5500	33	16	49	2749	2800	5549
		8. „ Собене-Езера . . .	2198	2380	4578	58	65	123	2256	2445	4701
		9. „ Стенжица . . .	778	736	1514	40	19	59	818	755	1573
V.	Константиновскій уѣздъ.	1. Пос. Константиновъ	923	961	1884	17	14	31	940	975	1915
		2. „ Лосицы . . .	1840	1860	3700	66	66	132	1906	1926	3832
		3. „ Сарнаги . . .	745	743	1488	45	48	93	790	791	1581
		4. „ Яновъ <small>гдѣ нахол. Уездное управленіе</small>	2193	2471	4664	75	106	181	2268	2577	4845

Число жителей къ 1-му января 1895 года.

№ по порядку.	Названіе городовъ и поса- довъ.	Число жителей къ 1-му января 1895 года.									
		Постоянныхъ.			Непостоянныхъ.			Всѣхъ вообще въ на- личности.			
		мужчинъ.	женщинъ.	ОВОГО ПО- ЛА.	мужчинъ.	женщинъ.	ОВОГО ПО- ЛА.	мужчинъ.	женщинъ.	ОВОГО ПО- ЛА.	
VI.	Луковский уѣздъ.	1. Пос. Адамовъ . . .	674	660	1334	66	62	128	740	722	1462
		2. „ Коцгъ . . .	2525	2471	4996	69	14	83	2594	2485	5079
		3. Гор. Луговъ . . .	3852	3848	7700	858	901	1759	4710	4749	9459
		4. Пос. Лысобыки . . .	517	594	1111	19	21	40	536	615	1151
		5. „ Серокомля . . .	640	654	1294	35	30	65	675	684	1359
		6. „ Сточекъ . . .	795	822	1617	34	35	69	829	857	1686
VII.	Радинскій уѣздъ.	1. Пос. Вогинь . . .	1502	1470	2972	16	5	21	1518	1475	2993
		2. Гор. Межирѣчье . . .	6215	5905	12120	245	42	287	6460	5947	12407
		3. „ Радинъ . . .	2468	2350	4818	157	98	255	2625	2448	5073
VIII.	Соколовскій уѣздъ.	1. Пос. Косовъ . . .	795	771	1566	21	25	46	816	796	1612
		2. Гор. Соколовъ . . .	3977	3783	7760	142	116	258	4119	3899	8018
		3. Пос. Стердынь . . .	452	475	927	24	32	56	476	507	983
IX.	Сѣдлецкій уѣздъ.	1. Пос. Могободы . . .	859	867	1726	23	29	52	882	896	1778
		2. „ Морды . . .	1541	1610	3151	138	111	249	1679	1721	3400
		Губ. гор. Сѣдлецъ . . .	8100	8149	16249	546	583	1129	8646	8732	17378
	Итого въ 12 городахъ . . .	48964	49266	98230	5442	3692	9134	54426	52928	107354	
	Во всѣхъ 31 посадахъ . . .	39890	40347	80237	1526	1322	2848	41416	41689	83105	
	В С Е Г О .	88854	89613	178467	6968	5014	11982	95842	94617	190459	

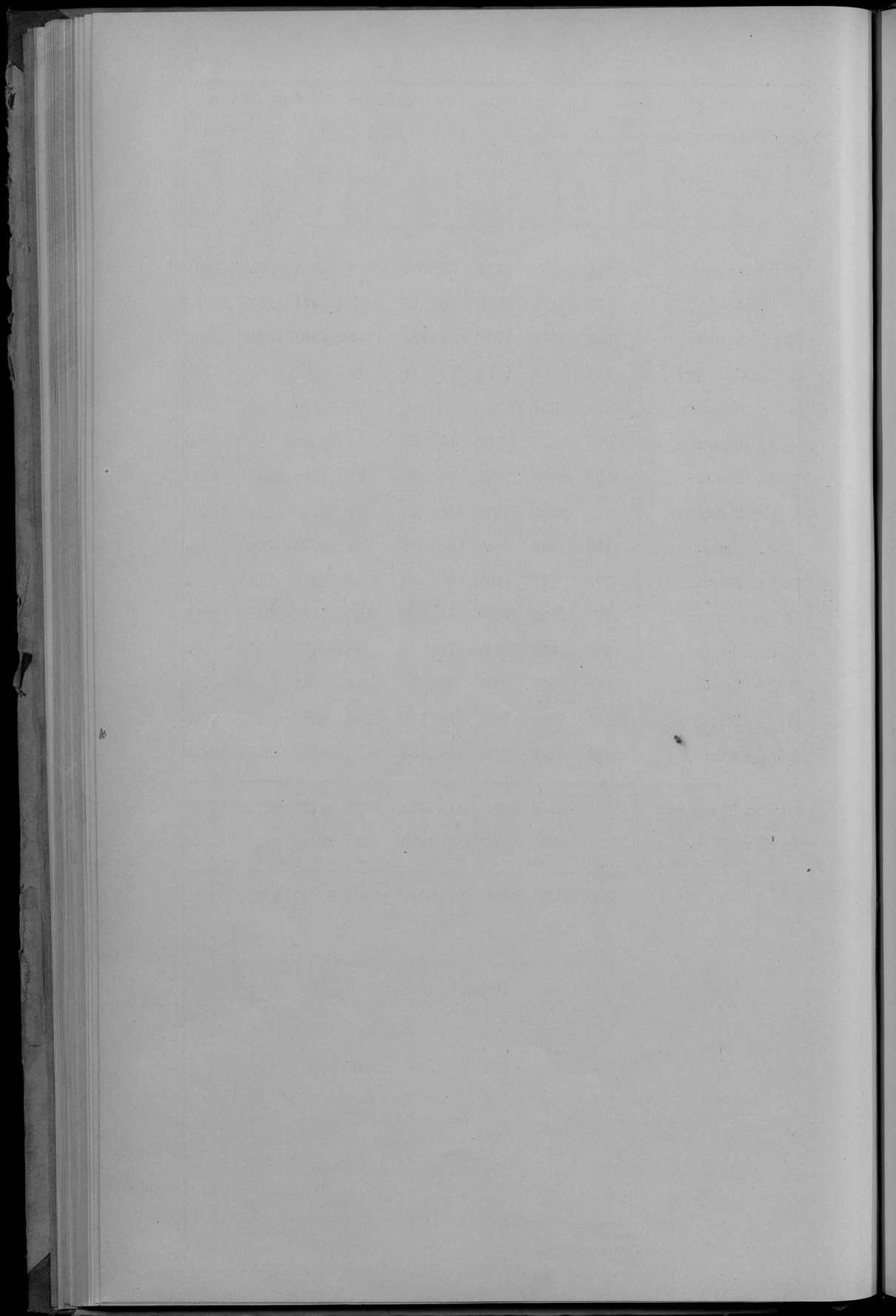

О поступленіи государственныхъ сборовъ по Сѣдлецкой губерніи въ 1894 году.

РОДЫ ПОДАТЕЙ.	Сайдалано къ поступлению.		Вновь причислено	
	Недоимокъ.	Оклада.	Недоимокъ.	Оклада.
	ру б л и н к о п ѣ й к и.			
I.				
Подати и окладные платежи.				
<i>Дворскія:</i>				
основной поземельный налогъ	2411	58	167720	3 506 82 817 85
добавочный	1357	39	71536	77 — — 381 49
подымная подать основная	744	63	79995	50 2054 50 335 87
„ „ добавочная	196	40	17533	12 124 98 82 70
<i>Посадскія:</i>				
основной поземельный налогъ	—	—	11479	41 — — — —
добавочный	—	—	4186	5 — — — —
подымная подать	—	—	12657	— — — — —
<i>Брестъ-литскія:</i>				
основной поземельный налогъ	262	46	129159	55 542 64 314 34
добавочный	262	61	64192	67 309 19 157 60
подымная подать	113	—	140674	— 484 50 232 —
сборъ на содержание гражданскихъ судовъ съ недвижимой собственности	6846	81	52164	98 406 39 12 32
<i>Городскія:</i>				
подымная подать	684	1	40502	90 — — — —
контактскія заверуочной	18	80	2187	69 — — — —
государственный квартирный налогъ	—	—	6089	— — — 24 75
эксекуционные штрафы	278	18	—	4559 56 — — —
прежняя дворская подымная подать	21	24	—	— — — — —
Итого	13199	11	800078	67 8988 58 2358 92
Сверхъ того поступило:				
за другія губерши	—	—	—	1 20 188 18
въ счетъ будущихъ платежей	—	—	—	— 360 65
Всего	13199	11	800078	67 8989 78 2907 75
II.				
Податныхъ недоимокъ, разсроченныхъ.				
<i>Дворскія:</i>				
основного поземельнаго налога	—	—	—	109 81 — —
добавочнаго	—	—	—	116 40 — —
подымной подати основной	—	—	—	89 25 — —
„ „ добавочной	—	—	—	23 16 — —

Исключено.				Взыскано.		Остатокъ къ 1-му январю 1895 года.		
Недоимокъ.	Оклада.	Недоимокъ.	Оклада.	Недоимокъ.	Оклада.	Недоимокъ.	Оклада.	ВСЕГО.
ру б л и н к о п ѣ й к и.								
8	27	3169	8	1453	40	164038	50	1456 73 1330 30 2787 3
58	20	1606	87	464	62	69389	32	834 57 922 7 1756 64
60	62	689	25	1093	51	78437	70	1645 — 1204 42 2849 42
18	25	130	54	259	47	17128	60	43 66 356 68 400 34
—	—	—	35	—	—	11479	6	— — — — —
—	—	—	—	—	—	4186	5	— — — — —
—	—	—	—	—	—	12655	6	— — — — —
—	—	—	—	—	—	—	—	— — — — —
—	—	—	—	—	—	—	—	— — — — —
170	88	56	64	618	92	129394	42	15 30 22 83 38 13
85	44	25	51	477	—	64311	48	9 36 13 28 22 64
—	—	106	21	517	—	140761	79	82 50 38 — 120 50
1918	31	2098	26	3431	39	49382	31	1903 50 696 73 2600 23
—	—	—	—	148	53	39321	22	535 48 1181 68 1717 16
—	—	—	16	18	76	2157	65	— 4 29 88 29 92
—	—	—	—	—	—	5851	25	— 69 12 69 12
12	10	—	—	4610	92	—	—	214 72 — — 214 72
—	—	—	—	—	—	—	21	24 — — 21 24
2332	7	8078	19	13093	52	788494	41	6762 10 5864 99 12627 9
—	—	—	—	1	20	188	18	— — — — —
—	—	—	—	—	—	360	65	— — — — —
2332	7	8078	19	13094	72	789043	24	6762 10 5864 99 12627 9

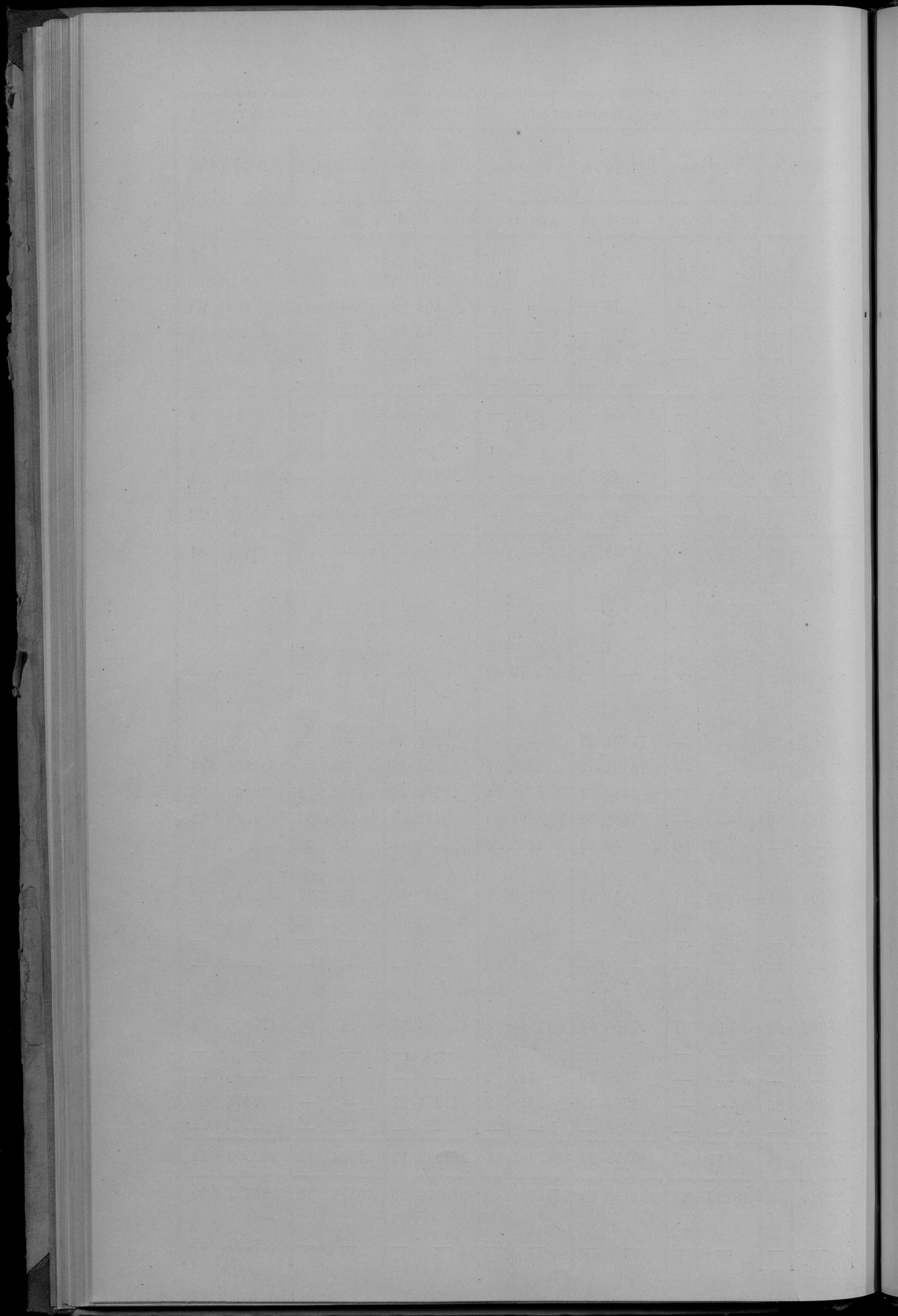

О распредѣленіи недоимокъ за 1894 годъ по городамъ и уѣздамъ
Сѣдлецкой губерніи.

Города и уѣзды.	Н Е Д О И М О К Ъ.													
	ПО СБОРАМЪ.						Эксквюцион-ныхъ штрафовъ.		Разрочен-ныхъ.		По разнымъ взыскаціямъ.		В С Е Г О.	
	Помеельнаго налога.		Подымной подати.		Контингенса ливерунковаго.									
	Р у б л и и к о п ѣ й к и.													
Бѣла	—	—	204	66	10	50	16	20	—	—	6944	3	7175	39
Бѣльскій	99	19	1665	30	—	—	26	15	694	2	52407	55	54892	21
Венгровъ	—	—	13	13	—	—	—	—	—	—	1894	13	1907	26
Венгровскій	2073	13	347	97	—	—	46	99	1124	51	14060	49	17653	9
Влодава	—	—	—	—	—	—	—	—	—	—	2914	68	2914	68
Влодавскій	283	59	111	24	—	—	5	88	3228	36	27086	72	30715	79
Гарволинъ	—	—	129	54	—	—	12	45	—	—	14123	12	14265	11
Гарволинскій	336	76	125	50	—	—	11	81	708	22	5524	19	6706	48
Константиновскій	2	61	10	38	—	—	—	—	858	22	14756	14	15627	35
Луковъ	—	—	532	43	—	—	15	63	—	—	2641	61	3189	67
Луковскій	1240	4	858	83	—	—	52	12	232	55	13579	4	15962	58
Радинъ	—	—	702	40	19	42	14	27	—	—	5867	17	6603	26
Радинскій	194	89	163	96	—	—	5	4	—	—	53965	17	54329	6
Соколовъ	—	—	—	—	—	—	—	—	—	—	4584	74	4584	74
Соколовскій	355	11	68	86	—	—	6	19	630	73	18975	55	20036	44
Сѣдлецъ	—	—	135	—	—	—	1	2	238	44	26030	33	26404	79
Сѣдлецкій	19	12	18	22	—	—	—	56	3649	62	6842	46	10529	98
Итого по городамъ	—	—	1717	16	29	92	59	57	238	44	64999	81	67044	90
” по посадамъ и гминамъ	4604	44	3370	26	—	—	154	74	11126	23	207197	31	226452	98
Всего по губерніи	4604	44	5087	42	29	92	214	31	11364	67	272197	12	293497	88

Объ оборотѣ штатныхъ суммъ городскихъ кассъ Сѣдлецкой губерніи.

№ по порядку.	НАИМЕНОВАНИЕ ГОРОДОВЪ.	Въ 1894 го					
		Остатокъ къ началу 1894 года.		Приходъ.		Итого.	
		Рубл и копѣйки.					
1	Бла	1145	21 ¹ / ₂	7561	93	8707	14 ¹ / ₂
2	Тересполь	1378	99 ³ / ₄	1777	59	3156	58 ³ / ₄
3	Венгровъ	4022	20	5248	49 ¹ / ₂	9270	69 ¹ / ₂
4	Влодава	1190	37	3748	88	4939	25
5	Парчевъ	454	92	3470	97 ¹ / ₂	3925	89 ¹ / ₂
6	Гарвалицъ	1727	15	4348	42	6075	57
7	Желеховъ	841	51 ² / ₄	4669	4	5510	55 ³ / ₄
8	Луковъ	2939	15	6480	50	9419	65
9	Радичъ	2645	55 ¹ / ₄	3789	35 ¹ / ₂	6434	90 ¹ / ₄
10	Мешарьчье	982	72 ³ / ₂	9210	83 ¹ / ₂	10193	56
11	Свдлецъ	10847	99	36132	14	46980	13
12	Соваловъ	2973	46 ¹ / ₄	4763	13	6736	59 ¹ / ₄
	Итого	30149	25	91201	29	121350	54

Л. У.		Къ 1-му января 1895 года.							
Расходъ.	Остатокъ.		Недолжки.		Въ Варшавской Конгоръ Государ- ственного Банка.				
					Капитала.		Остатка.		
Рубл и копѣйки.									
6835	97 ¹ / ₂	1871	17	1752	28	—	—	2423	59
1596	17 ¹ / ₂	1560	41 ¹ / ₄	313	85	—	—	1880	86
5263	76	4006	93 ¹ / ₂	346	42	—	—	9283	46
3798	77	1140	48	400	20	—	—	1233	67
3392	5 ¹ / ₂	533	84	679	77 ¹ / ₂	—	—	2501	32
4307	65	1767	92	569	3	134	93	3807	5
4438	45	1072	10 ³ / ₄	1547	75	—	—	12421	29
6575	65	2844	—	842	88	6268	51	5023	41
3770	4 ¹ / ₂	2664	86 ¹ / ₄	1937	86	35	75	2900	—
8418	16 ¹ / ₂	1775	39 ¹ / ₂	3253	75	—	—	587	56
36015	10	10965	3	8400	60 ¹ / ₂	26691	59	25805	86
4428	92	2307	67 ¹ / ₄	992	37	—	—	6916	34
88840	71 ¹ / ₂	32509	82 ¹ / ₂	21036	77	33130	78	74784	41

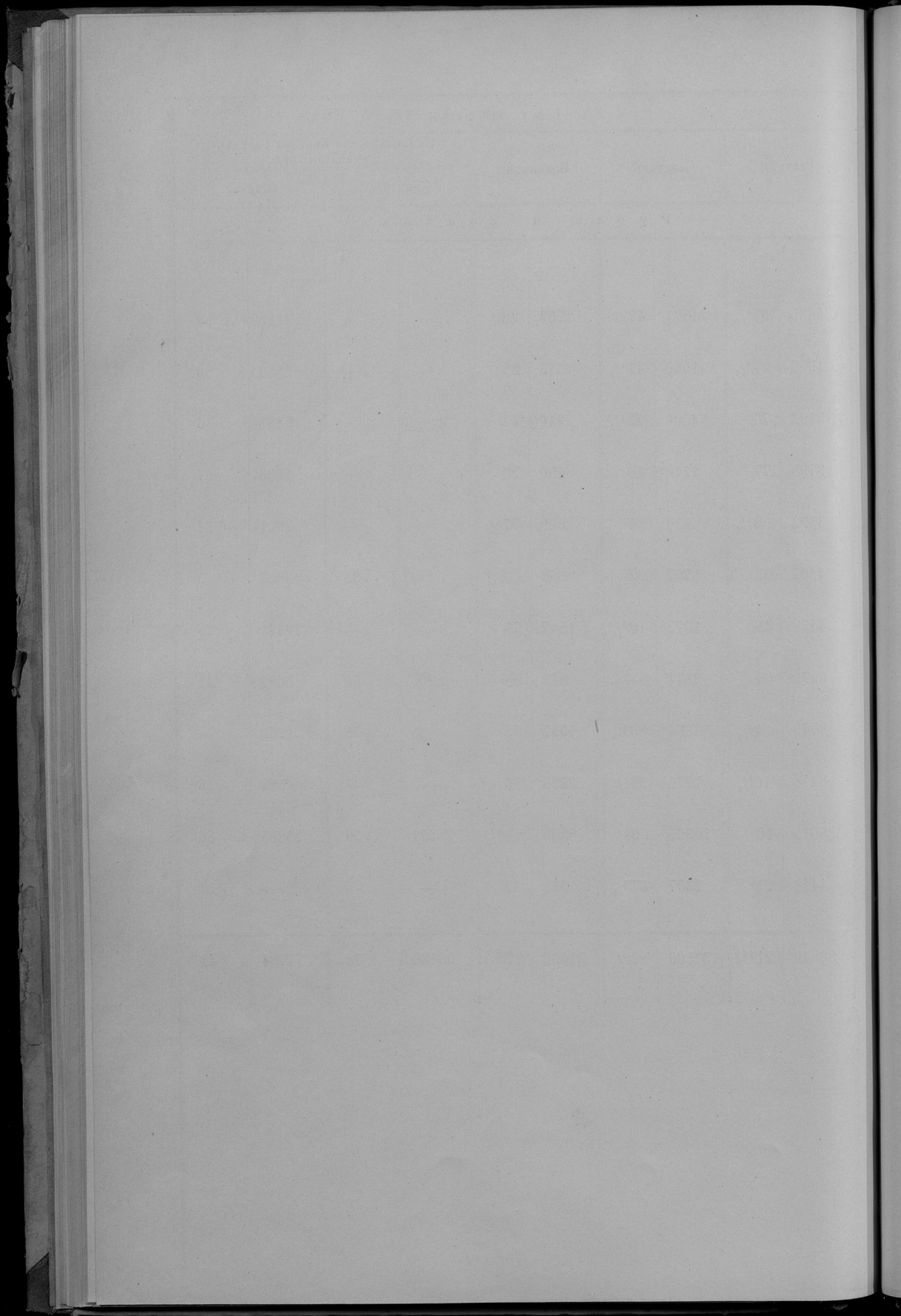

О пожарахъ въ Сѣдлецкой губерніи. 1874.

ГОРОДА И УЕЗДЫ.	Въ зимніе мѣсяцы.			Въ весенніе мѣсяцы.		
	Ч и с л о.		Сумма убытковъ въ рубляхъ.	Ч и с л о.		Сумма убытковъ въ рубляхъ.
	Пожаровъ.	Сгорѣвшихъ домовъ.		Пожаровъ.	Сгорѣвшихъ домовъ.	
Вѣла	—	—	—	—	—	—
Тересполь	—	—	—	—	—	—
Вѣльскій	4	4	2350	11	84	28470
Венгровъ	—	—	—	—	—	—
Венгровскій	—	—	—	7	25	6107
Влодава	—	—	—	—	—	—
Парчевъ	—	—	—	—	—	—
Влодавскій	5	7	2008	8	32	7430
Гарволицъ	—	—	—	—	—	—
Желеховъ	—	—	—	—	—	—
Гарволицскій	7	7	2428	4	12	2217
Константиновскій	3	12	5280	8	59	21461
Луковъ	—	—	—	—	—	—
Луковскій	4	7	1008	10	29	11538
Радинъ	—	—	—	—	—	—
Межлѣжье	—	—	—	1	1	587
Радинскій	6	17	4909	7	19	1360
Соколовъ	—	—	—	2	8	1726
Соколовскій	3	3	1120	6	10	2730
Сѣдлецъ	1	1	15	2	8	850
Сѣдлецкій	2	3	1170	6	12	3440
Итого по городамъ	1	1	15	5	17	3193
» » уѣздахъ	34	60	20273	67	282	84753
Всего по губерніи	35	61	20288	72	299	87946

Въ лѣтніе мѣсяцы.		Въ осенніе мѣсяцы.			Всего въ году.			Причины пожаровъ.					
Ч и с л о.		Ч и с л о.		Сумма убытковъ въ рубляхъ.	Ч и с л о.		Сумма убытковъ въ рубляхъ.	Отъ вѣтра.	Отъ курящихъ въ срубѣ.	Отъ курящихъ въ топкѣ.	Отъ валяна.	Отъ другихъ причинъ.	
Пожаровъ.	Сгорѣвшихъ домовъ.	Пожаровъ.	Сгорѣвшихъ домовъ.		Пожаровъ.	Сгорѣвшихъ домовъ.							
2	3	270	—	—	2	3	270	1	—	—	1	—	
19	139	37580	14	53	14110	48	280	82510	4	1	9	26	8
4	17	1783	6	7	1360	17	49	9250	—	1	4	5	7
1	37	31507	—	—	1	37	31507	—	—	—	—	—	1
1	7	1282	1	1	454	2	8	1736	—	—	—	2	—
13	31	6886	7	11	1326	33	81	17650	4	2	15	11	1
14	67	18644	12	29	4698	37	115	27987	5	3	12	5	12
12	53	17789	6	7	1853	29	131	46383	3	5	2	15	4
10	10	1674	6	7	2221	30	53	16441	4	7	6	9	4
4	15	1852	—	—	—	5	16	2439	—	1	—	—	5
7	100	16045	6	312	25636	26	448	47950	4	—	4	3	15
3	6	500	3	6	2824	15	25	7174	2	—	7	6	—
1	1	15	—	—	—	4	10	910	—	—	3	1	—
7	22	6070	4	6	1865	19	43	12545	2	—	1	6	10
9	63	34926	2	2	595	17	83	38729	1	1	3	5	7
89	445	106971	64	438	55893	254	1225	267890	28	19	60	86	61
98	508	141897	66	440	56488	271	1308	306619	29	20	63	91	68

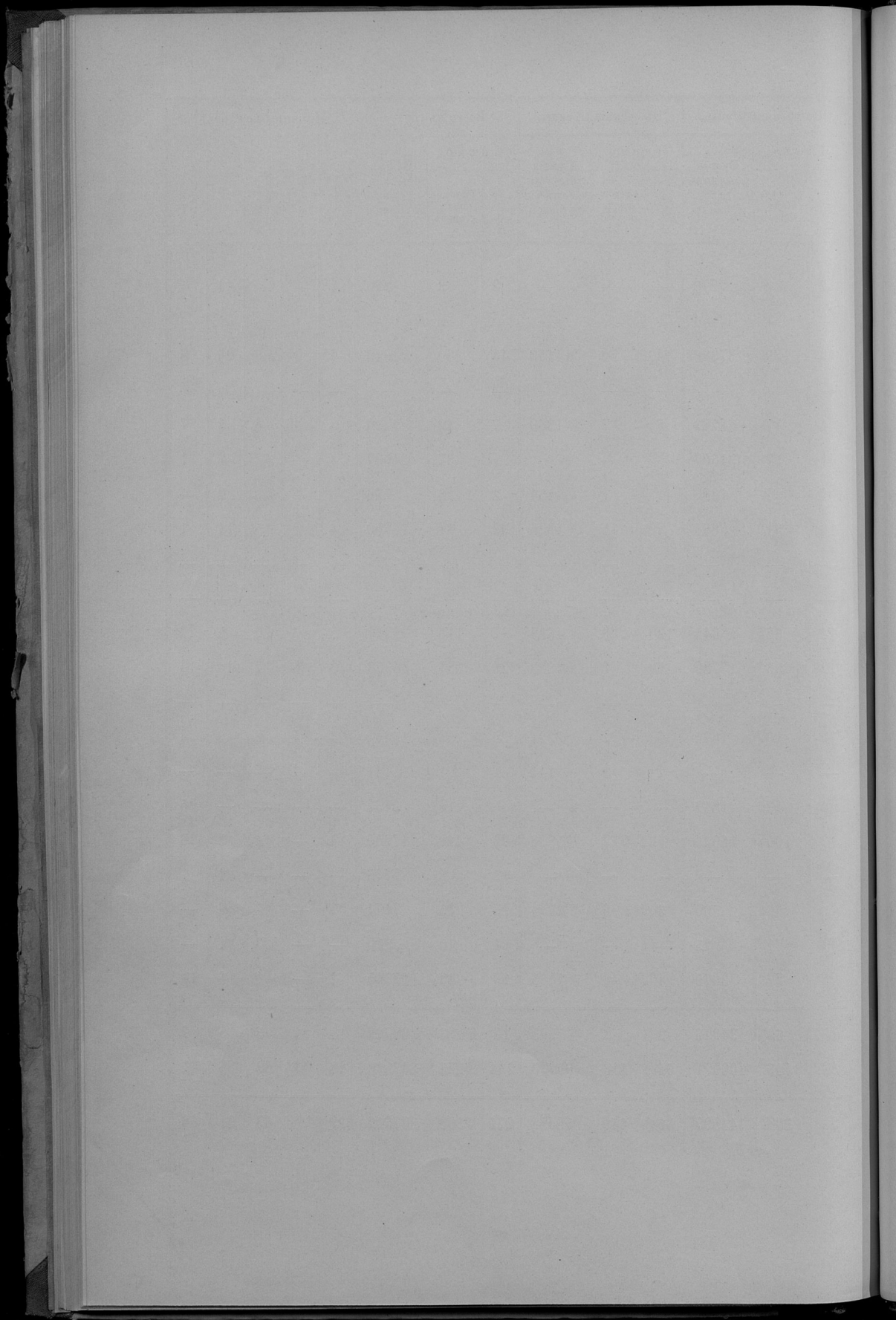

О результатахъ выполненія призыва новобранцевъ по Сѣдлецкой губерніи.

Названіе призывныхъ участ- ковъ.	ЧИСЛОВЫЯ СВДѢНІЯ ПО														
	Число лицъ, подлежащихъ исполненію запасной повинности.			Изъ числа вънесенныхъ въ призывные списки пользовалось льготою по основанію положеній.			Всего выданыя жребія подлежащихъ.		На разберетскія между участками показанія жребія, подлежащихъ выданы въ призывъ отъ губерніи, по раздѣлу числа лицъ, внесенныхъ въ при- зывные списки.		Особливо по болѣзнямъ и тѣлеснымъ недостаткамъ (ст. 160 уст. п. 1).		Получено отпусковъ для окончанія обуче- нія въ учебныхъ заведеніяхъ, по распоря- женію и для окончанія сѣдѣній въ судахъ и канцеляріяхъ.		
	И-го	II-го	III-го	И-го	II-го	III-го	Всего	по болѣзнямъ	по тѣлеснымъ	по болѣзнямъ	по тѣлеснымъ	по болѣзнямъ	по тѣлеснымъ	по болѣзнямъ	по тѣлеснымъ
	разряда	разряда	разряда	разряда	разряда	разряда									
Бѣльскій	812	119	80	28	690	1	221	—	20	104	—				
Венгровскій . . .	780	89	105	31	639	—	208	—	8	98	—				
Владавскій	874	147	115	29	780	—	227	—	23	109	1				
Гарволинскій . . .	1343	166	166	59	1101	—	348	—	29	204	7				
Константиновскій .	615	109	70	22	540	—	157	—	10	59	—				
Луковскій	1009	133	133	44	833	—	268	—	13	121	3				
Радивскій	954	117	105	21	823	—	249	—	9	126	—				
Соголовскій . . .	757	98	85	30	625	—	198	—	7	97	—				
Сѣдлецкій	812	114	93	31	722	1	212	15	15	105	—				
Итого	7956	1092	952	295	6753	2	3088	15	134	1023	11				

ПРИЗЫВНЫМЪ УЧАСТКАМЪ ГУБЕРНІИ.																
Зачислено въ разряды опоздавшихъ.	И-го разряда	II-го разряда	Расходъ по призыву и призыву на службу въ войска.													
			Въ военныя времена.													
			На казенныя и пріемъ на службу по 3 м. ст. III уст.													
Особливо отъ военныихъ въ опозданіи по исключенію посылки отъ улицъ въ военныя времена.	И-го разряда	II-го разряда	На казенныя и пріемъ на службу по 3 м. ст. III уст.			На пріемъ на службу по 3 м. ст. III уст.			По пріемѣ на службу по 3 м. ст. III уст.			По пріемѣ на службу по 3 м. ст. III уст.				
			г	у	л	г	у	л	г	у	л	г	у	л		
ВСЕГО.																
19	1	147	189	6	37	5	221	—	178	86	600	—	350	—	1349	86
16	—	180	142	9	15	11	208	—	294	57	600	—	200	—	1302	57
25	1	198	169	6	25	8	214	55	310	15	600	—	300	—	1424	70
28	1	335	262	10	4	8	348	—	258	—	600	—	200	—	1406	—
18	—	175	137	6	12	5	157	—	154	30	600	—	200	—	1111	—
17	—	241	203	10	4	2	213	60	149	58	600	—	300	—	1263	18
16	—	252	149	8	37	13	249	—	150	34	600	—	150	—	1149	34
25	—	206	139	1	13	16	198	—	247	60	600	—	240	—	1285	60
57	5	145	127	18	42	—	227	—	170	5	600	—	350	—	1347	5
221	8	1879	1517	74	189	68	2036	15	1913	45	5400	—	2290	—	11639	30

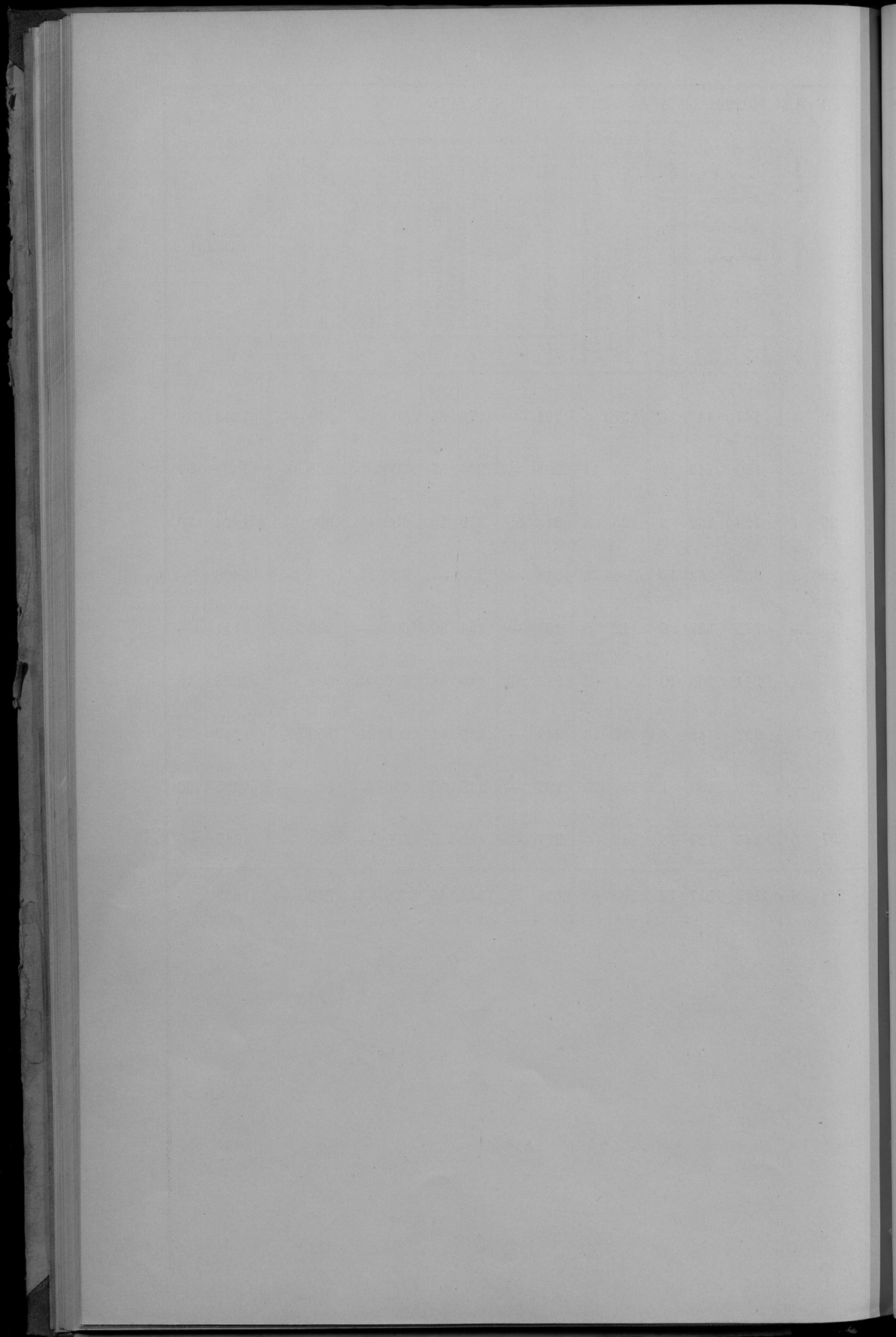

О насильственныхъ и случайныхъ смертяхъ по Съдлецкой губерніи.

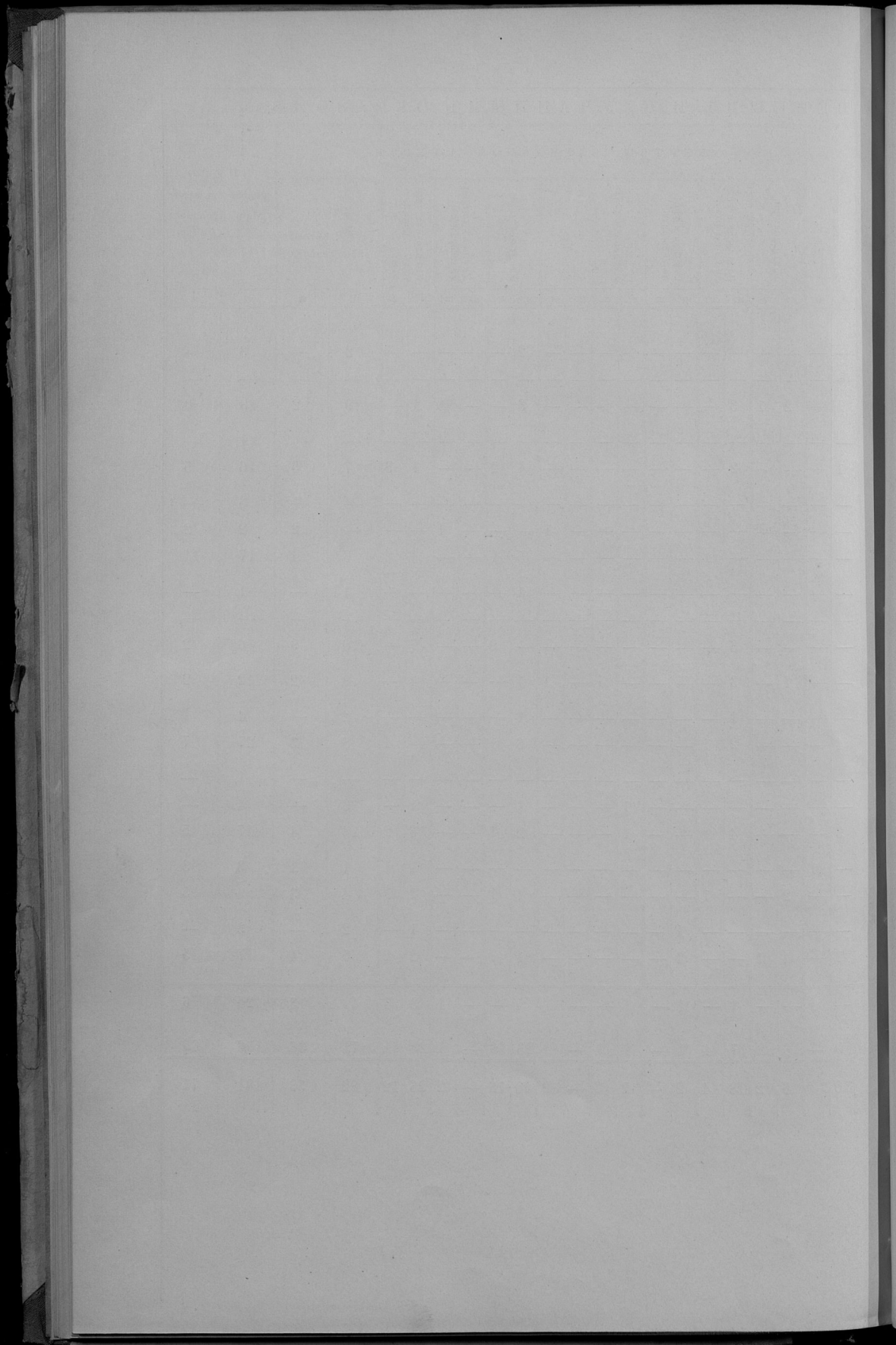

Вѣдомость № 10 а.

О числѣ учебныхъ заведеній и учащихся въ Сѣдлецкой губерніи.

НАИМЕНОВАНИЕ УЧЕБНЫХ ЗАВЕДЕНИЙ.	Въ губернской городъ Свѣтскъ			
	Учебныхъ заведеній.	Учащихся.		
		Мужскаго пола.	Женскаго пола.	
1. Среднеучебныя заведенія.				
Мужскія классическія гимназіи	1	340	—	
Женская семилетняя гимназія	1	—	180	
Учительская семинарія съ состоящимъ при ней „Образцовымъ училищемъ“	—	—	—	
2. Народныя училища.				
Народныя училища: мужскія женскія общія	мужскія	—	—	
	женскія	—	—	
	общія	—	—	
	мужскія	2	113	
	женскія	2	—	
	общія	—	—	
	Воскресно-ремесленные училища, мужскія	1	10	—
	Школы грамотности и церковно-приходскія, общія	1	26	24
	Каптораты	—	—	—
	Частныя начальныя училища	1	—	48
Женское училище 2-го разряда съ пансіономъ	—	—	—	
Худеры	78	533	71	
Итого	87	1022	439	

Во всехъ уѣздныхъ и занятыхъ городахъ Свѣтской губерніи			Во всехъ посадахъ и селахъ.			ВСЕГО ВЪ ГУБЕРНІИ.			
Учебныхъ заведеній.	Учащихся.		Учебныхъ заведеній.	Учащихся.		Учебныхъ заведеній.	Учащихся.		
	Мальч. ковъ.	Дѣвочекъ.		Мальч. ковъ.	Дѣвочекъ.		Мужскаго пола.	Женскаго пола.	Итого
1	275	—	—	—	—	2	615	—	615
—	—	—	—	—	—	1	—	180	180
1	100	—	—	—	—	1	100	—	100
3	271	—	1	74	—	4	345	—	345
—	—	—	1	61	25	1	61	25	86
2	188	—	2	118	—	6	419	—	419
5	—	321	3	22	81	10	22	518	540
6	377	124	268	9715	2423	274	10092	2547	12639
3	63	—	1	—	—	5	73	—	73
2	22	11	27	544	136	30	592	171	763
—	—	—	24	375	298	24	375	298	673
2	29	—	4	22	107	7	250	155	405
1	—	59	—	—	—	1	—	59	59
217	1497	52	37	219	4	332	2249	127	405
243	2822	567	368	11349	3074	698	15193	4080	19273

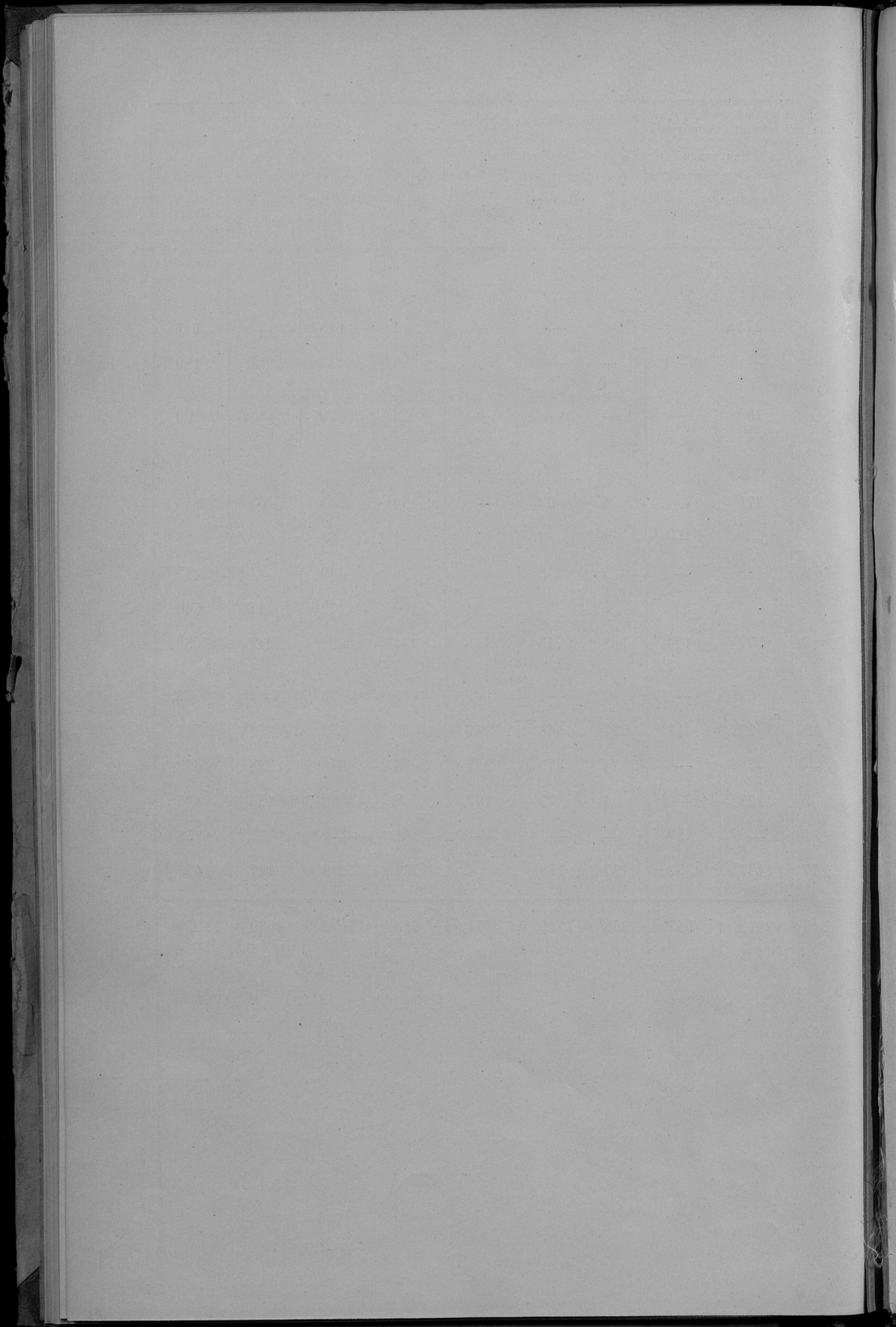

О распредѣленіи учащихся по вѣроисповѣданіямъ и сословіямъ.

НАИМЕНОВАНИЕ УЧЕБНЫХ ЗАВЕДЕНИЙ.	С О С			
	Къ началу отчетнаго 1894 года.		ВСЕГО.	
	Мужск. пола.	Женск. пола.	Мужск. пола.	Женск. пола.
Сыдцевская мужская гимназія	346	—	340	—
„ женская „	—	189	—	180
Бѣльская мужская „	289	—	275	—
„ Учительская семинарія съ Образцовымъ училищемъ	106	—	100	—
Двухклассная народная училища: городскія мужскія	256	—	271	—
„ сельскія мужскія	76	—	74	—
„ общія	59	24	61	25
Одноклассная народная училища: городскія мужскія	286	—	301	—
„ женскія	—	391	—	437
„ общія	384	144	377	124
„ сельскія мужскія	112	—	118	—
„ женскія	26	96	22	81
„ общія	9556	2308	9715	2423
Частныя учебныя заведенія.				
Женское училище II-го разряда	—	47	—	59
Частныя начальныя училища	238	126	250	155
Школы грамотности и церковно-приходскія	497	124	592	171
Воскресно-ремесленныя училища	16	—	73	—
Каптораты (общія)	354	216	375	298
Хедеры	2176	92	2249	127
Итого	14777	3757	15193	4080

Т О Я Л О П А Л И Ц О.										
Къ 1-му января 1895 года.										
Въ томъ числѣ неповѣданія						Въ томъ числѣ.				
врано- славна- го.	католи- ческаго	люте- ранска- го.	еврей- скаго.	магоме- танска- го.	дѣтей дворянъ и чиновни- ковъ.	духовнаго званія.	городскаго сословія.	сельскаго сословія.	иностран- цевъ.	
105	228	4	3	—	223	14	50	53	—	
98	76	2	3	1	141	17	19	3	—	
139	130	3	2	1	129	49	53	44	—	
92	8	—	—	—	2	5	43	50	—	
144	125	—	2	—	8	4	250	9	—	
46	28	—	—	—	1	—	40	33	—	
60	26	—	—	—	—	—	86	—	—	
46	253	—	2	—	23	—	219	59	—	
120	220	—	96	—	25	5	385	22	—	
20	460	7	14	—	6	—	480	15	—	
108	10	—	—	—	—	1	104	13	—	
73	26	—	4	—	1	2	98	2	—	
5692	6200	188	58	—	73	76	886	11096	7	
37	18	—	4	—	20	15	17	7	—	
—	326	—	79	—	—	—	216	147	42	
694	67	—	2	—	—	4	13	746	—	
21	52	—	—	—	—	—	61	12	—	
—	24	649	—	—	—	—	—	665	8	
—	—	—	2376	—	—	—	2376	—	—	
7496	8277	853	2645	2	652	192	5396	12976	57	

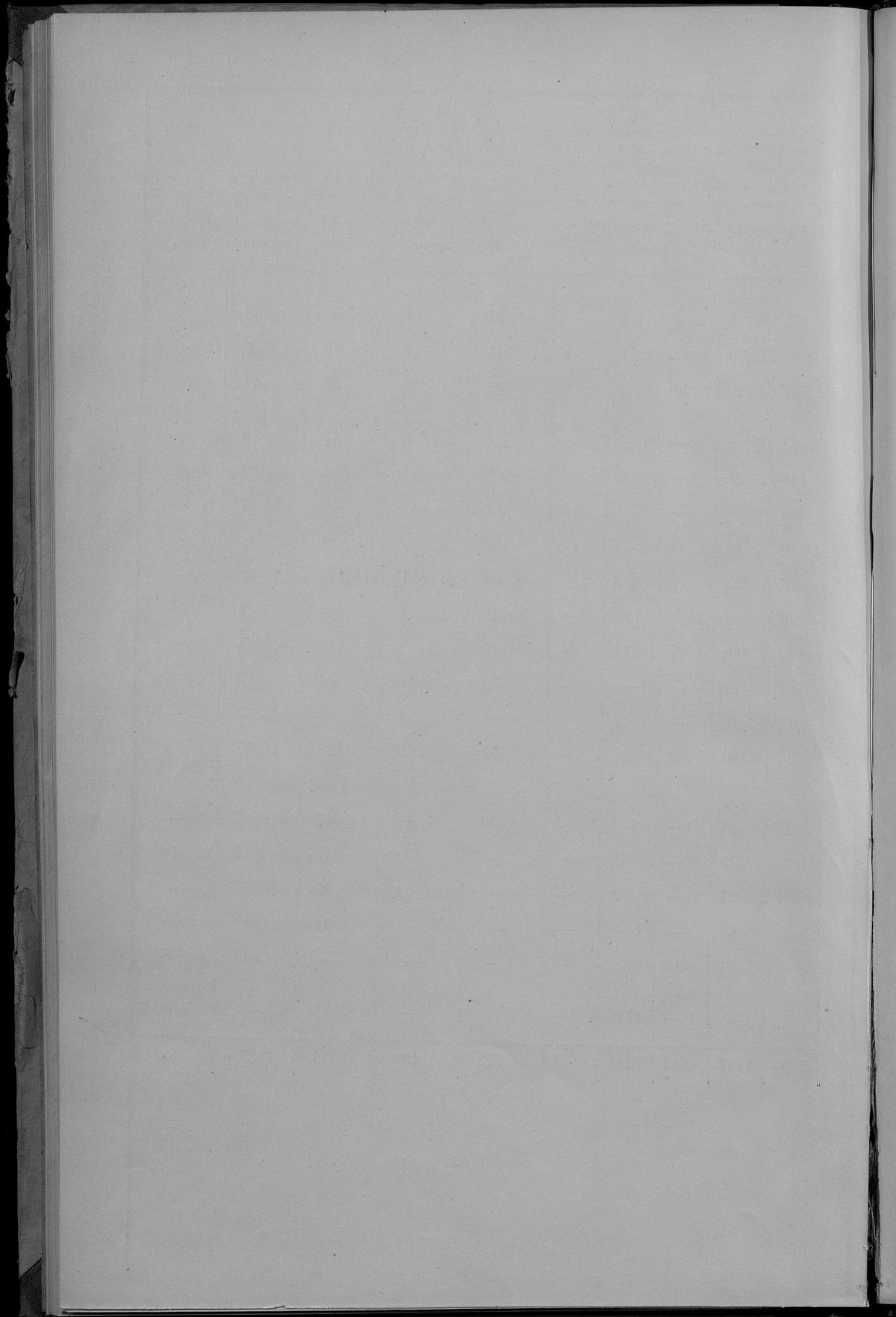

ДОПОЛНИТЕЛЬНЫЯ ВѢДОМОСТИ

по страховому дѣлу

за отчетный 1894 годъ.

Поступления страховой премии и других случайных доходов по страховой операции
в Съдлецкой губернии.

Наименованіе уѣздовъ.	Къ началу 1894 года.		Въ 1894 году.					Къ 1 Января 1895 года осталось въ недоимкѣ.
	Осталось въ налично- сти въ казна- чействахъ.	Числится въ недоим- кѣ.	Росписано преми и дру- гихъ случай- ныхъ дохо- довъ.	Всего.	Поступило вмѣстѣ съ остаткомъ.	Сложено со счетовъ.		
						Р	К	
Бѣльскій	1679 32	3152 30	49342 2	54173 64	50888 83	68	23	3216 58
Венгровскій . . .	9600 16	623 4	34494 86	44718 6	42877 65	44	6	1796 35
Влодавскій	12468 39	420 49	47223 92	60112 80	56989 32	265	10	2858 38
Гарволинскій . . .	14560 23	3548 70	52680 71	70789 64	63860 67	—	—	6928 97
Константиновскій .	6910 18	78 7	32867 85	39856 10	39412 45	—	—	443 65
Луковскій	2945 93	9679 57	45131 57	57757 7	46121 51	114	97	11520 59
Радинскій	16142 16	5410 —	46426 65	67978 81	59692 12	82	80	8203 89
Соколовскій	10176 73	3324 55	31762 59	45263 87	40817 15	—	—	4446 72
Съдлецкій	10524 28	8226 77	39419 70	58170 75	49248 63	4777	95	4144 17
Въ распоряженіи Губ. Правленія	727 40	60 —	1828 73	2616 13	2461 13	—	—	155 —
Отпущено изъ за- пасн. капитала.	— —	— —	100000 —	100000 —	100000 —	—	—	— —
Итого	85734 78	34523 49	481178 60	601436 87	552369 46	5353	11	43714 30

Страховые расходы по Съдлецкой губернии на уплату вознаграждений за сгорѣвшія строения и другіе случайныя по страховой операціи.

Наименованіе уѣздовъ.	Осталось къ израсходованію къ 1 Января 1894 года.		Въ теченіи 1894 года.		Въ счетъ сего въ 1894 г.				Осталось неизрасходованными къ 1 Января 1895 года.			
			Прибыло къ израсходованію.	Всего подлежало къ израсходованію.	Выдано		Исключено.					
Р у б л и и к о п ѣ й к и.												
Вѣльскій	24305	52	66252	33	90557	85	87686	—	—	—	2871	85
Венгровскій	5951	32	24037	42	29988	74	25841	51	—	—	4147	23
Влодавскій	11793	24	58876	87	70670	11	53984	5	120	43	16565	63
Гарволинскій	4444	47	31137	14	35581	61	29665	84	—	—	5915	77
Константиновскій	40296	43	45325	21	85621	64	65733	98	—	—	19887	66
Луковскій	16486	72	24119	—	40605	72	32542	63	75	—	7988	9
Радинскій	62367	36	51441	16	113808	52	89869	99	219	32	23719	21
Соколовскій	8548	16	9950	83	18498	99	16373	64	7	78	2117	57
Сѣдлецкій	13642	5	17945	4	31587	9	16938	80	81	81	14566	48
По Сѣдлецкому Губернскому Правленію	—	—	16184	53	16184	53	16184	53	—	—	—	—
Итого	187835	27	345269	53	533104	80	434820	97	504	34	97779	49

№ п/п	Наименование	Единица измерения	Количество	Стоимость
1
2
3
4
5
6
7
8
9
10
11
12
13
14
15
16
17
18
19
20
21
22
23
24
25
26
27
28
29
30
31
32
33
34
35
36
37
38
39
40
41
42
43
44
45
46
47
48
49
50



ДН

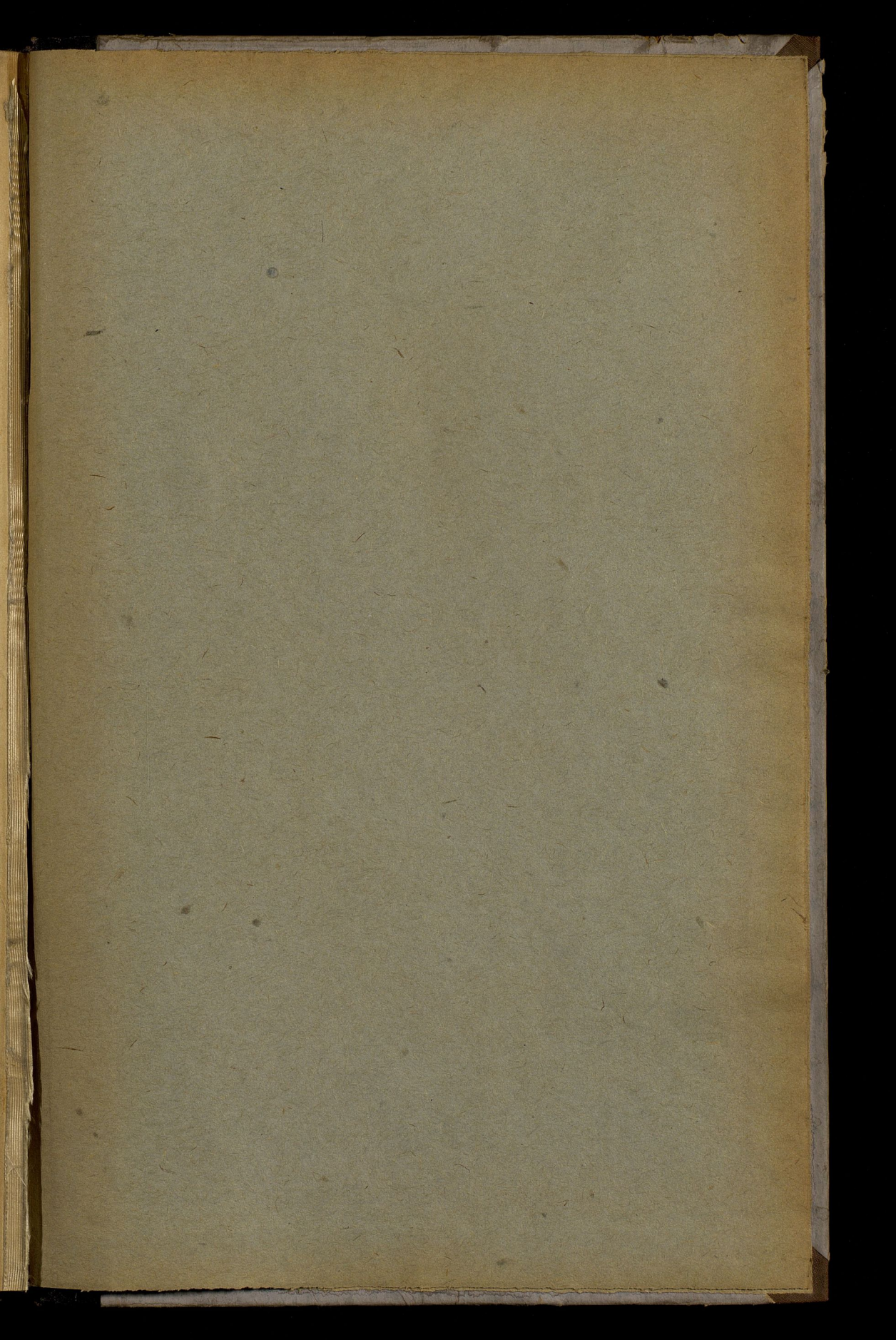

Dis Sp
neg Sp
Vh

