

449a  
СМ. К  
I  
III-2 5776  
197

Приложение къ всеподданнѣйшему отчету.

# ОБЗОРЪ

## СЪДЛЕЦКОЙ ГУБЕРНІИ

за 1896 годъ.

ЦЕНТРАЛЬНОЕ СТАТИСТИЧЕСКОЕ УПРАВЛЕНІЕ  
БИБЛИОТЕКА  
Имъ. 65087

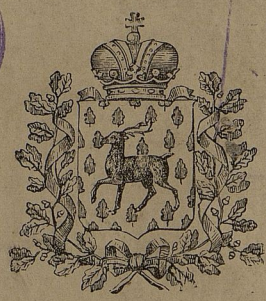

Библиотека Центрального  
Статистического Управления  
мес. ~~окт~~ 1907  
И. № ~~7~~  
Шифр. №

ГОР. СЪДЛЕЦЪ.  
Печатано въ Типографіи Губернскаго Правленія.  
1897.

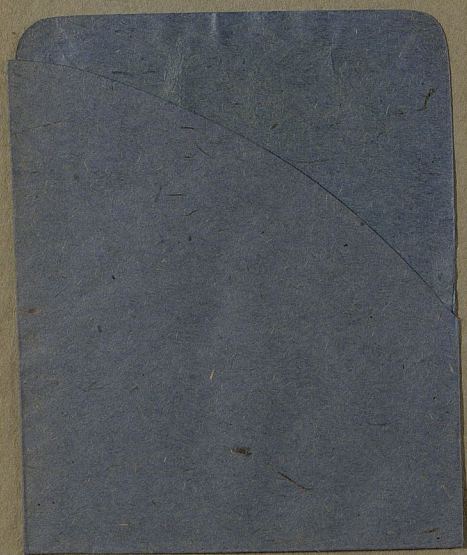

I  
5776

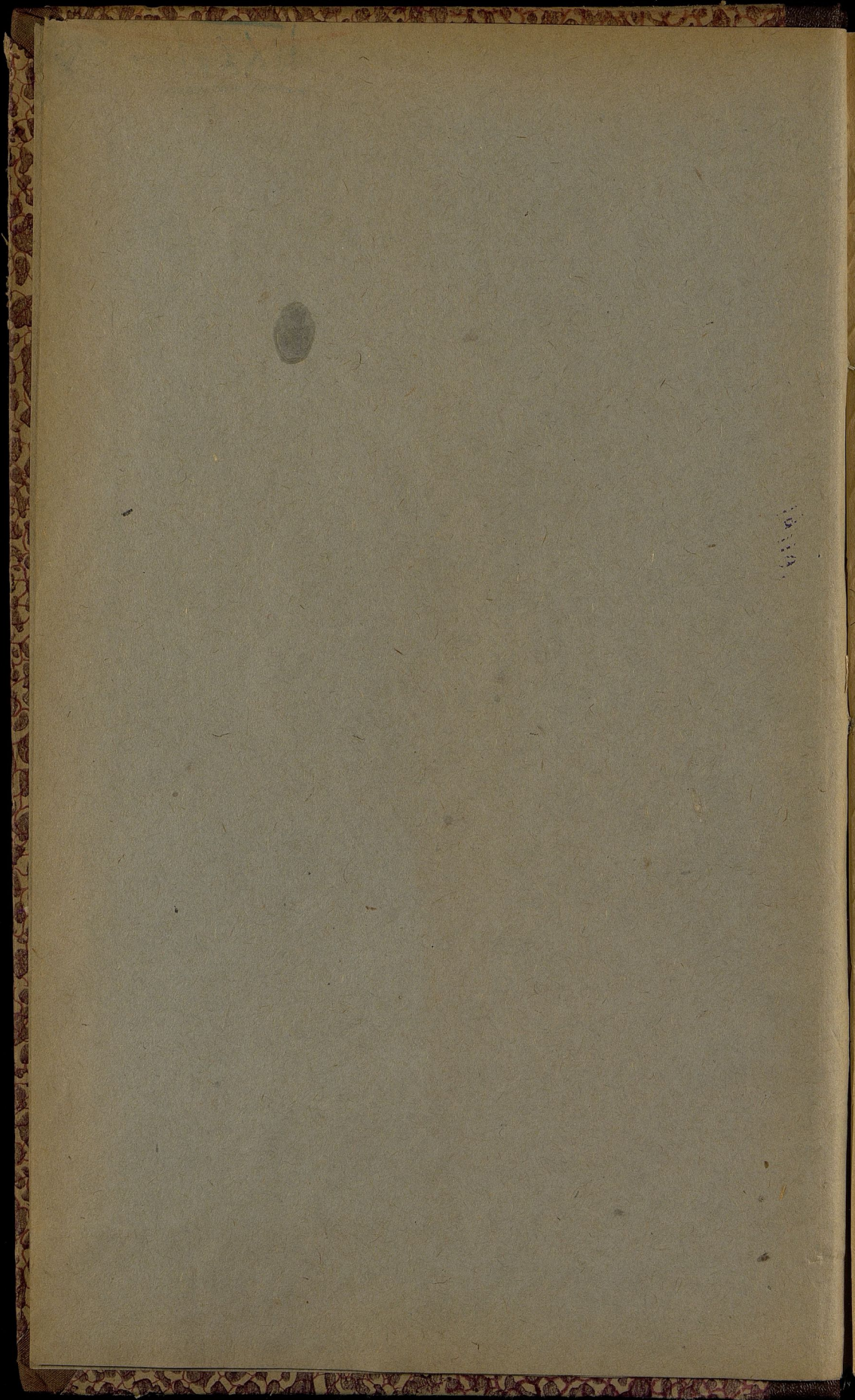

I  
5776

~~ЛХХVII-98~~

# ОГЛАВЛЕНІЕ СТАТЕЙ ОБЗОРА

## Сѣдлецкой губерніи

ЗА ОТЧЕТНЫЙ 1896 ГОДЪ.

ГОСУДАРСТВЕННАЯ  
ПУБЛИЧНАЯ  
ИСТОРИЧЕСКАЯ  
БИБЛИОТЕКА РСФСР  
№ 33172 1882 г.

### I. Естественныя и производительныя силы губерніи и экономическая дѣятельность населенія.

	Стр.
Свѣдѣнія географо-административныя . . . . .	1
Общій очеркъ земледѣлія . . . . .	4
Урожай хлѣбныхъ и кормовыхъ травъ, справочныя цѣны на хлѣба, картофель, сѣно и наемъ рабочихъ; состояніе другихъ отраслей земледѣлія . . . . .	5
Скотоводство . . . . .	7
Обеспеченіе народнаго продовольствія . . . . .	8
Промышленность заводская и фабричная . . . . .	9
Торговля . . . . .	11
Состояніе населенія . . . . .	13

~~10116~~

### II. Подати и повинности.

Разнаго рода сборы:	
Окладные и неокладные. . . . .	17
Транспортный . . . . .	19
Квартирный. . . . .	19
Земскій дорожный. . . . .	20
Страховой отъ огня . . . . .	20
По застрахованію рогатаго скота . . . . .	21
Городскіе доходы и расходы . . . . .	22
Акцизные сборы . . . . .	22
Натуральныя повинности:	
Квартирная . . . . .	22
Подводная . . . . .	23
Воинская . . . . .	24

### III. Общественное благоустройство и благочиніе.

Казенныя и общественныя зданія . . . . .	24
Дороги и мосты . . . . .	25
Почты и телеграфы . . . . .	26
Народная нравственность . . . . .	27
Насильственныя и случайныя смерти . . . . .	29

И 37

	Стр.
Тюрьмы, аресты и этапы . . . . .	29
Пожарныя команды . . . . .	30
Пожары . . . . .	31
Различныя происшества и народныя бѣдствія . . . . .	32

#### IV. Народное здравіе и общественное призрѣніе.

Врачебный отдѣлъ . . . . .	32
Эпидеміи и эпизоотіи . . . . .	33
Больницы . . . . .	36
Дома призрѣнія . . . . .	37
Дѣтскіе пріюты . . . . .	37
Отдѣленіе Россійскаго Общества Краснаго Креста . . . . .	38

#### V. Народное просвѣщеніе.

Учебныя заведенія . . . . .	39
Народное образованіе . . . . .	39

#### V. Ходъ крестьянскаго дѣла.

Число и составъ гминь . . . . .	41
Гминныя сборы . . . . .	41
Ссудо-сберегательныя кассы . . . . .	41
Движеніе дѣлопроизводства комиссаровъ и Губернскаго Присутствія . . . . .	43

<b>VII. Очеркъ дѣйствій Сѣдлецкой Губернской Дирекціи Земскаго Кредитнаго Общества . . . . .</b>	<b>51</b>
--	-----------

<b>VIII. Цифровыя свѣдѣнія о дѣятельности Люблинскаго Отдѣленія Крестьянскаго Поземельнаго Банка . . . . .</b>	<b>52</b>
--	-----------

#### Вѣдомости въ Обзоръ за 1896 годъ:

О посѣвѣ и урожаѣ хлѣбовъ и картофеля . . . . .	№ 1
„ фабрикахъ, заводахъ и фабричныхъ заведеніяхъ . . . . .	№ 2
„ численности населенія въ городахъ и посадахъ . . . . .	№ 3
„ поступленіи сборовъ . . . . .	№ 4
„ распредѣленіи недоимокъ по городамъ и уѣздамъ . . . . .	№ 5
„ оборотѣ штатныхъ суммъ городскихъ кассъ . . . . .	№ 6
„ пожарахъ . . . . .	№ 7
„ результатахъ выполненія призыва новобранцевъ . . . . .	№ 8
„ насильственныхъ и случайныхъ смертяхъ . . . . .	№ 9
„ числѣ учебныхъ заведеній и учащихся въ нихъ . . . . .	№ 10 а
„ распредѣленіи учащихся по вѣроисповѣданіямъ и сословіямъ . . . . .	№ 10 б
Дополнительныя вѣдомости по страховому дѣлу . . . . .	лит. А. Б.

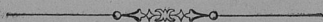

# ОБЗОРЪ

## СЪДЛЕЦКОЙ ГУБЕРНІИ

за 1896 годъ.



Съдлецкая губернія представляет собою довольно однообразную въ топографическомъ, климатическомъ и почвенномъ условіяхъ равнину, вообще бѣдную водою.

Общее очертаніе губерніи, близкое къ треугольнику, зависитъ отъ направленія рѣкъ—Вислы, Западнаго-Буга и Вепра, составляющихъ водныя ея границы съ нѣкоторыми сосѣдними губерніями. Такъ, съ сѣвера и востока по Западно-Бугу Съдлецкая губернія граничитъ съ губерніями: Гродненскою, Ломжинскою и Волынскою; съ юга она граничитъ съ Люблинскою губерніею, частью по рѣкамъ Вепру и Тысьмениць, частью по сухому пути; наконецъ, съ запада Съдлецкая губернія отдѣляется главною водною артеріею — рѣкою Вислою отъ Радомской и Варшавской губерній.

Съдлецкая губернія богата усовершенствованными путями сообщенія. Варшавско-Тереспольская желѣзная дорога прорѣзываетъ всю губернію почти пополамъ, съ востока на западъ; Привислинская желѣзная дорога проходитъ по всей ея западной части; Ивангородо-Луковская соединяетъ обѣ названныя линіи; С.-Петербургско-Варшавская проходитъ по сѣверной части губерніи; Съдлецъ-Малкинская обводная вѣтвь идетъ на сѣверо-западъ отъ горъ Съдлеца, соединяя собою Варшавско-Тереспольскую желѣзную дорогу съ С.-Петербургско-Варшавскою; всю юго-восточную часть губерніи прорѣзываетъ Брестско-Холмская желѣзная дорога.

Общая площадь земли въ Съдлецкой губерніи, по послѣднимъ даннымъ Центрального Статистическаго Комитета, составляетъ 1,308,466 десятинъ.

Это количество земли по уѣздамъ распредѣляется слѣдующимъ образомъ:

1) въ Бѣльскомъ уѣздѣ . . . . .	132,063	деся
2) въ Венгровскомъ . . . . .	119,808	»
3) въ Влодавскомъ . . . . .	198,892	»
4) въ Гарволинскомъ . . . . .	168,022	»
5) въ Константиновскомъ . . . . .	131,566	»
6) въ Луковскомъ . . . . .	172,101	»
7) въ Раднскомъ . . . . .	150,368	»
8) въ Соколовскомъ . . . . .	116,603	»
9) въ Сѣдлецкомъ . . . . .	119,063	»

итого 1,308,466 деся

Такимъ образомъ, по пространству, первое мѣсто занимаетъ Влодавскій уѣздъ, за нимъ слѣдуютъ: Луковскій, Гарволинскій, Раднскій, Бѣльскій, Константиновскій, Венгровскій, Сѣдлецкій и, наконецъ, Соколовскій.

Городскія земли въ Сѣдлецкой губерніи занимаютъ площадь 23850,4 десятины. Изъ этого количества приходится

1) на гор. Бѣлу . . . . .	2066,73	деся
2) » Венгровъ . . . . .	3119,6	»
3) » Влодаву . . . . .	1585,32	»
4) » Гарволинъ . . . . .	746,7	»
5) » Желеховъ . . . . .	717,17	»
6) » Луковъ . . . . .	2391,3	»
7) » Межирѣчье . . . . .	3828,33	»
8) » Парчевъ . . . . .	4295,72	»
9) » Раднъ . . . . .	1281,8	»
10) » Соколовъ . . . . .	2869,3	»
11) » Сѣдецъ . . . . .	869,13	»
12) » Тересполь . . . . .	79,3	»

Крестыянскихъ надѣльныхъ земель 513,061 дес., остальное пространство, слишкомъ 771,554 дес., приходится на посады, села, деревни, помѣстья и лѣса.

Въ административномъ отношеніи губернія распредѣляется на 9 уѣздовъ, образующихъ, въ общемъ, 141 гмину, которыя распредѣляются по уѣздамъ слѣдующимъ образомъ:

1) въ Бѣльскомъ уѣздѣ . . . . .	15	гмин
2) въ Венгровскомъ . . . . .	15	»
3) въ Влодавскомъ . . . . .	14	»
4) въ Гарволинскомъ . . . . .	17	»
5) въ Константиновскомъ . . . . .	16	»
6) въ Луковскомъ . . . . .	22	»
7) въ Раднскомъ . . . . .	14	»
8) въ Соколовскомъ . . . . .	12	»
9) въ Сѣдлецкомъ . . . . .	16	»

всего 141 гмин

Изъ общаго числа гминъ имѣется 108 гминъ сельскихъ, 25 смѣшанныхъ, то есть такихъ, въ составъ которыхъ входятъ посады и селенія и 8 посадскихъ: Кодемская, Ломазекая, Пищацкая и Россонская—въ Бѣльскомъ уѣздѣ, Островская—во Влодавскомъ, Лосицкая и Яновекая—въ Константиновскомъ и Коцкая—въ Луковскомъ уѣздахъ.

Въ Сѣдлецкой губерніи находится 12 городовъ, 31 посады и 2151 селеніе. Сельскихъ обществъ въ губерніи 1772

причемъ, наибольшее число ихъ выпадаетъ на Гарволинскій уѣздъ—308 и наименьшее—114 на Бѣльскій уѣздъ.

Изъ общаго числа селеній 343 заселены исключительно мелкою шляхтою, причемъ цифра эта по уѣздамъ губерніи распредѣляется слѣдующимъ образомъ:

въ Бѣльскомъ уѣздѣ . . . . .	8	такихъ селеній
въ Венгровскомъ . . . . .	42	»
въ Влодавскомъ . . . . .	2	»
въ Гарволинскомъ . . . . .	1	»
въ Константиновскомъ . . . . .	22	»
въ Луковскомъ . . . . .	46	»
въ Радинскомъ . . . . .	12	»
въ Соколовскомъ . . . . .	105	»
въ Сѣдлецкомъ . . . . .	105	»

По свѣдѣніямъ, имѣющимся въ Страхомъ Отдѣленіи Губернскаго Правленія, общее по губерніи число застрахованныхъ отъ огня строеній доходило въ 1896 году до 280,525.

Въ частности-же:

НАИМЕНОВАНИЕ МѢСТНОСТЕЙ.	ЧИСЛО СТРОЕНІЙ.					Сумма застрахованій.
	Камонныхъ.		Деревянныхъ.		Итого.	
	жилыхъ	нежил.	жилыхъ	нежил.		
<b>Въ городахъ:</b>						
Бѣль . . . . .	107	88	285	1007	1487	829310
Тересполь . . . . .	11	3	163	286	463	160820
Венгровъ . . . . .	22	21	468	827	1338	399900
Влодавъ . . . . .	37	5	359	139	540	257110
Парчевъ . . . . .	1	5	417	462	885	237590
Гарволинъ . . . . .	7	6	258	406	677	247480
Желеховъ . . . . .	11	10	307	395	723	273210
Луковъ . . . . .	98	36	297	789	1220	563300
Радинъ . . . . .	29	10	426	514	979	282880
Межирѣчь . . . . .	91	58	818	982	1949	779950
Соколовъ . . . . .	53	13	330	714	1110	312770
Сѣдлецъ . . . . .	349	129	505	1160	2143	1620800
<b>Итого</b>	<b>816</b>	<b>384</b>	<b>4633</b>	<b>7681</b>	<b>13514</b>	<b>5962140</b>
<b>Въ посадахъ:</b>						
Бѣльскаго уѣзда . . . . .	11	3	1411	2939	4364	732410
Венгровскаго . . . . .	1	—	284	768	1053	125430
Влодавскаго . . . . .	4	3	873	1861	2741	4378 0
Гарволинскаго . . . . .	54	16	1013	2835	3918	518050
Константиновскаго . . . . .	44	18	586	1169	1817	766560
Луковскаго . . . . .	38	17	916	1692	2663	480790
Радинскаго . . . . .	—	1	324	513	838	167910
Соколовскаго . . . . .	9	109	107	179	404	70060
Сѣдлецкаго . . . . .	15	12	313	776	1116	193940
<b>Итого</b>	<b>176</b>	<b>179</b>	<b>5827</b>	<b>12732</b>	<b>18914</b>	<b>3493200</b>
<b>Въ селахъ, деревняхъ и фольварнахъ:</b>						
Бѣльскаго уѣзда . . . . .	31	56	6236	17022	23345	3280090
Венгровскаго . . . . .	103	331	6835	15303	22572	3001260
Влодавскаго . . . . .	80	119	9846	23149	33194	3594130
Гарволинскаго . . . . .	207	479	11071	21348	33105	4702880
Константиновскаго . . . . .	166	349	6406	16861	23782	2906250
Луковскаго . . . . .	134	333	10028	21930	32425	3879140
Радинскаго . . . . .	238	233	7304	23130	30905	3660370
Соколовскаго . . . . .	180	291	6250	17107	23328	2484080
Сѣдлецкаго . . . . .	120	220	7137	17464	24941	3023640
<b>Итого</b>	<b>1259</b>	<b>2111</b>	<b>71113</b>	<b>173314</b>	<b>248097</b>	<b>30531840</b>
<b>Всего по губерніи</b>	<b>2251</b>	<b>2974</b>	<b>81573</b>	<b>193727</b>	<b>280525</b>	<b>39 87180</b>

Примѣчаніе. — Кроме вышепоказанныхъ имѣется въ губерніи строеній незастрахованныхъ: а) казенныхъ—854, б) построенныхъ на чужихъ земляхъ—755, в) временныхъ, подлежащихъ сносу—280 и г) новостроенныхъ, на которыя документы еще не утверждены—790, а всего 2679 строеній.

## I. ЕСТЕСТВЕННЫЯ И ПРОИЗВОДИТЕЛЬНЫЯ СИЛЫ ГУБЕРНИИ.

Съдлецкая губернія по преимуществу земледѣльческая. Существующіе здѣсь фабрики и заводы, со своими незначительными, сравнительно, оборотами, доставляютъ средства къ существованію весьма небольшому числу жителей губерніи; всѣ-же остальные занимаются земледѣліемъ и, вообще, сельскимъ хозяйствомъ.

Не говоря уже о крупныхъ помѣщичьихъ хозяйствахъ, гдѣ культура стоитъ высоко и примѣняются повѣйшія системы хозяйства, гдѣ ручной трудъ часто замѣняется машиннымъ, но и мелкія частныя и крестьянскія хозяйства постепенно совершенствуются. Въ нихъ выводятся 3 и 4-хъ польныя хозяйства и замѣняются многопольными, съ правильными сѣвооборотами. Такой прогрессъ въ сельскомъ хозяйствѣ мелкихъ землевладѣльцевъ и крестьянъ, объясняется, какъ хорошимъ примѣромъ въ веденіи крупныхъ хозяйствъ, такъ и измѣняющимися мѣстными экономическими условіями.

Въ послѣднее время мѣстные сельскіе хозяева вводятъ культуру масляничнаго растенія рапса (по мѣстному «рѣпакъ»), которая оказалась очень выгодною. Независимо того, что рапсъ постоянно въ спросѣ и имѣетъ хорошую цѣну, онъ дозрѣваетъ раньше хлѣбовъ и, такимъ образомъ, при извѣстной быстротѣ его умолата, можетъ быть проданъ раньше начала жатвы и предоставить въ распоряженіе хозяина оборотный капиталъ ко времени уборки хлѣбовъ.

Обработка земли почти вездѣ въ губерніи производится лошадьми и волами; въ мелкихъ-же и крестьянскихъ хозяйствахъ перѣдко въ плуги и бороны запрягаютъ коровъ.

Во всѣхъ болѣе или менѣе значительныхъ хозяйствахъ уже давно введено травосѣяніе; сѣютъ преимущественно, если не исключительно, крапный и бѣлый клеверъ, вику и извѣстную кормовую смѣсь—вику съ овсомъ.

Удобреніе почвы признается необходимымъ и примѣняется почти повсемѣстно, какъ въ крупныхъ, такъ и въ самыхъ мелкихъ хозяйствахъ. Земля удобряется чаще всего навозомъ; рѣже примѣняется зеленое удобреніе—лупинъ, а еще рѣже—туки, суперфосфаты и иныя искусственныя удобрения.

Въ метеорологическомъ отношеніи отчетный годъ для сельскихъ хозяевъ былъ вполне благоприятнымъ, потому, что зима 1895—1896 года была сравнительно мягкая; малоснѣжность зимы также не отразилась вредно на озимыхъ посѣвахъ.

Не менѣе благоприятною для сельскихъ хозяевъ была и вторая половина весны, до начала Апрѣля. Съ начала-же этого мѣсяца начались частые, проливные дожди, сильно задержавшіе посѣвъ яровыхъ хлѣбовъ, а также посадку корнеплодовъ и огородныхъ овощей. Вообще, начиная съ конца Апрѣля и все лѣто, до самаго окончанія уборки хлѣбовъ, шли частые дожди, весьма замедлявшіе уборку хлѣбовъ и сѣна.

Въ зависимости отъ климатическихъ условій, урожай хлѣбовъ въ отчетномъ году вышелъ посредственный, травъ хорошихъ, огородныхъ овощей и корнеплодовъ также хорошихъ, за исключеніемъ картофеля, подгнившаго въ низменныхъ мѣстахъ отъ обилія влаги.

Согласно прилагаемой при семъ вѣдомости № 1 резуль- тать урожая хлѣбовъ и картофеля въ отчетномъ году выра- жается въ нижеслѣдующихъ цифрахъ:

		ВСЕГО ПО ГУБЕРНИИ.	
		ПОСѢЯНО.	СОБРАНО.
I. Озимыхъ хлѣ- бовъ.	пшеницы . . . .	56762	289395
	ржи . . . . .	155555	782134
II. Яровыхъ хлѣ- бовъ.	пшеницы . . . .	9518	25542
	овса . . . . .	154723	653092
	ячменя . . . . .	63811	246798
	гречихи . . . . .	40898	98736
	прочихъ хлѣбовъ	16940	80035
	картофеля . . . .	888792	3039667
Всего		1386999	5215399

Сѣна собрано въ отчетномъ году по губерніи 13,334,721 пудъ, именно:

въ Бѣльскомъ уѣздѣ . . . . .	2164760	пудовъ
въ Венгровскомъ . . . . .	1551432	»
въ Влодавскомъ . . . . .	2827802	»
въ Гарволинскомъ . . . . .	1215575	»
въ Константиновскомъ . . . . .	1020900	»
въ Луковскомъ . . . . .	1262590	»
въ Радискомъ . . . . .	1287308	»
въ Соколовскомъ . . . . .	1159318	»
въ Сѣдлецкомъ . . . . .	835036	»
близъ гор. Сѣдльца . . . . .	10000	»

Сравнительная величина посѣва и урожая хлѣбовъ и сѣна за послѣдніе 3 года представляется въ нижеслѣдующемъ видѣ:

	Въ 1894 г.	Въ 1895 г.	Въ 1896 г.
Посѣяно четвертей:			
озимыхъ . . . . .	250717	247466	249438
яровыхъ . . . . .	231304	235213	318988
картофеля . . . . .	521746	540336	588309
всего	1003767	1023015	1156735

	Въ 1894 г.	Въ 1895 г.	Въ 1896 г.
Собрано четвертей:			
озимыхъ . . .	1234047	1233572	1234185
яровыхъ . . .	1249055	1181828	1150514
картофеля . . .	2997474	3131149	3420460
всего	5480576	5546549	5805159
Сѣна собрано . . .	13428467 п.	13316301 п.	13334721 п.

Урожай, по сравненіи съ количествомъ посѣяннаго и посаженнаго, за послѣднее трехлѣтіе выразился въ нижеслѣдующихъ цифрахъ:

		1894 г.	1895 г.	1896 г.
I. Озимые:	{ пшеница самъ . . .	5,2	5	5,2
	{ рожь » . . .	4,9	4,4	4,8
II. Яровые:	{ пшеница » . . .	4,5	4,1	4,6
	{ овесъ » . . .	5,6	5,1	5,2
	{ гречиха » . . .	2,9	3	3,3
	{ проч. хлѣба . . .	5,3	4,9	5
	{ картофель » . . .	5,7	5,6	5,7

Хотя въ отчетномъ году цѣны на всѣ жизненные продукты вообще стояли довольно низкія, благодаря повсемѣстному урожаю предшествовавшихъ лѣтъ, нельзя не отмѣтить, однако, что, начиная съ прошлаго года, зерновой хлѣбъ нѣсколько поднимается въ цѣнѣ. Сѣно обходилось въ продажѣ около 30 коп. пудъ.

Въ рабочихъ рукахъ недостатка не было и цѣна на нихъ стояла не высокая, отъ 30 до 50 коп. въ день.

Огородничество, садоводство, пчеловодство и др. мелкія отрасли сельскаго хозяйства въ экономической жизни губерніи большой роли не играютъ, такъ какъ ведутся въ размѣрахъ незначительныхъ, не съ промышленною цѣлью, а лишь для удовлетворенія потребностей мѣстныхъ.

Въ мѣстностяхъ, имѣющихъ удобные пути сообщенія съ Эльжбетовскимъ сахарнымъ заводомъ (близъ уѣзднаго города Соколова), разводять сахарную свекловицу.

Многія изъ наиболѣе крупныхъ хозяйствъ въ послѣднее время начали сѣять клеверъ на сѣмяна, въ виду возрастающаго спроса на этотъ продуктъ. Мѣстные сѣмяна клевера цѣнятся дороже привозныхъ, такъ какъ они собраны съ клевера уже успѣвашаго акклиматизироваться, т. е. привыкнуть къ мѣстнымъ почвеннымъ и климатическимъ условіямъ.

Конопля и ленъ сѣются лишь въ размѣрахъ, необходимыхъ для удовлетворенія потребностей каждаго отдѣльнаго хозяйства; точно такъ-же, какъ и кормовые корнеплоды — свекловица и морковь.

Вторую, послѣ земледѣлія, важнѣйшею отраслью сельскаго хозяйства является скотоводство вообще.

Порода рогатаго скота здѣсь мелкая; назначеніе и цѣль его разведенія—рабочая сила и павозъ; молочный скотъ, со-держимый съ спеціальною цѣлью для молочнаго хозяйства, встрѣчается рѣдко, а мясной скотъ улучшенной породы не встрѣчается совершенно. При винокуренныхъ и пивоваренныхъ заводахъ скотъ откармливаютъ отбросами отъ произ-водства и отправляютъ, главнымъ образомъ, въ Варшаву—главнѣйшій мясной рынокъ въ краѣ.

Овецъ разводять мало и дѣло это, требующее большихъ свободныхъ пространствъ земли, не можетъ назваться при-быльнымъ. Овцы здѣсь только электоральной породы, Рам-булле и Негретти; мясныхъ-же породъ не встрѣчается.

Свиневодство очень развито въ губерніи; пѣтъ такого двора, гдѣ бы не содержались свиньи, откармливаемые на са-ло и мясо. Порода разводимыхъ здѣсь свиней отличается про-дуктивностью и представляетъ собою помѣсь простой мѣст-ной породы съ свиньями Юркширскими и Беркширскими.

Коневодствомъ въ губерніи занимаются многіе и, благо-даря дѣятельности Яновскаго государственнаго завода, въ Копестапиновскомъ уѣздѣ, и многими частнымъ заводамъ, разбросаннымъ по губерніи, порода лошадей замѣтно улуч-шается. Всего въ губерніи всякаго скота и лошадей, кромѣ заводскихъ, 977250 головъ.

Приведенная цифра, общая по губерніи, распредѣляется слѣдующимъ образомъ:

Название уѣздовъ.	ЛОШАДЕЙ.			РОГАТАГО СКОТА.				Овецъ.	Свиней.	Итого.
	Жереб-цовъ и мериновъ	Кобыль.	Жере-бать.	Быковъ и воловъ.	Коровъ.	Яловаго скота.	Телятъ.			
Вѣзскій . . . . .	3557	4122	2875	6291	18831	9085	2232	33559	16248	97700
Венгровскій . . . . .	2608	4433	4028	3737	23666	9251	2312	24404	12482	83921
Влодавскій . . . . .	4106	7765	3106	7978	30718	9047	4314	44047	17507	129488
Гарволинскій . . . . .	5084	6755	4050	2214	31903	7776	4826	23226	15269	101003
Константиновскій . . . . .	3935	4337	2554	2816	16120	5337	2374	65855	13600	117228
Луковскій . . . . .	4785	6513	3775	4727	29944	11757	2133	51106	17007	134907
Радивскій . . . . .	4099	6651	3936	3948	20941	7099	2230	55904	14484	118401
Соколовскій . . . . .	2575	4068	4212	4420	18809	10046	1357	36633	11599	93719
Сѣдлецкій . . . . .	3001	4739	4094	3796	19530	5409	4075	41593	13582	99879
Гор. Сѣдлецъ . . . . .	170	70	13	—	222	42	19	195	273	1004
Всего по губерніи	33920	49483	31843	39927	210714	76889	25681	376522	132241	977250

Среднія цѣны на скотъ въ 1896 году, на ярмаркахъ, стояли, приблизительно, слѣдующія:

жеребець . . . . .	150 руб.
меринъ . . . . .	100 »
кобылица . . . . .	85 »
жеребенокъ . . . . .	22 »
быкъ . . . . .	60 »
волъ . . . . .	54 »
корова . . . . .	36 »
теленокъ . . . . .	5½ »
овца . . . . .	2½ »
свинья . . . . .	28 »
поросенокъ . . . . .	2 »

Искусственное рыборазведение прогрессировало и въ отчетномъ году. Спросъ на рыбу въ краѣ великъ и эта отрасль сельскаго хозяйства весьма прибыльна.

Подъ пруды для размноженія рыбы отводятъ обыкновенно неудобную землю, которая такимъ образомъ приноситъ наивысшій возможный доходъ.

По размѣрамъ и числу прудовъ, по правильности веденія и доходности рыбныхъ хозяйствъ, особеннаго вниманія заслуживаютъ:

1) Рыбное хозяйство въ имѣннн графа Езерскаго—Рыкахъ, Гарволинскаго уѣзда, гдѣ разводятся судаки, карпы, караси и др. наиболѣе цѣнныя породы рыбъ. 36 прудовъ этого хозяйства занимаютъ пространство болѣе 250 десятинъ. Рыба продается частью на мѣстѣ, а частью отправляется въ центральные рынки потребления: Варшаву, Люблинъ и Сѣдлецъ. Ежегодный доходъ отъ рыборазведенія въ Рыкахъ достигаетъ суммы 15000 руб.

2) Довольно большое рыбное хозяйство ведется въ Луковскомъ уѣздѣ, въ селенн Буржець, у землевладѣльца Дмоховскаго. Хозяйство это приноситъ до 4500 руб. чистаго дохода въ годъ.

3) Значительное рыборазведеніе, на совершенно правильныхъ началахъ, ведется въ Радннскомъ уѣздѣ, близъ дер. Съмень, помѣщичами Заорскими. Изъ прудовъ этихъ рыба вылавливается каждыя три года разъ, причемъ вода изъ прудовъ спускается почти вся, выбирается только крупная рыба, а мелкая оставляется и прудъ вновь заливается водою. Каждый уловъ рыбы продается мѣстнымъ или Варшавскимъ рыбопромышленникамъ за 7 до 8000 руб.

Кромѣ того, въ отчетномъ году заложены или расширены рыборазводные пруды въ имѣнняхъ: Озоровъ, Хлѣвиски, Вишневъ и Друня, Сѣдлецкаго уѣзда, и др.

#### Обеспеченіе народнаго продовольствія.

Главнѣйшимъ обеспеченіемъ народнаго продовольствія служитъ урожай хлѣбовъ и картофеля.

На продовольствіе всего вообще населенія, за исключеніемъ расположенныхъ въ губернн войскъ, полагая на cadaго жителя по 1 четверти озимыхъ,  $\frac{1}{2}$  четверти яровыхъ хлѣбовъ и по  $2\frac{1}{2}$  четверти картофеля, въ отчетномъ году требовалось приблизительно 1,218,131 четв. зерновыхъ хлѣбовъ и 2,030,220 четв. картофеля.

На обѣмненіе полей, винокуреніе и др. техническія производства требовалось 743,234 четв. зерновыхъ хлѣбовъ и 934,484 четв. картофеля. На прокормленіе скота израсхо-

довано въ 1896 году до 12,000,000 пудовъ сѣна. Избытокъ сельско-хозяйственныхъ продуктовъ и сѣна составляетъ предметъ мѣстной торговли.

Среднія цѣны на хлѣба и картофель въ губерніи стояли слѣдующія:

	ЗА ЧЕТВЕРТЬ.	
	1895 годъ.	отчетный годъ.
пшеница . . . . .	7 руб. 27 коп.	7 руб. 50 коп.
рожь . . . . .	5 » 80 »	5 » 80 »
ячмень . . . . .	4 » 33 »	4 » 40 »
овесъ . . . . .	3 » 82 »	4 » 19 »
гречиха . . . . .	6 » 30 »	6 » 50 »
картофель . . . . .	1 » 50 »	1 » 60 »
горохъ . . . . .	6 » 11 »	7 » — »
просо . . . . .	5 » 58 »	6 » — »

#### Промышленность фабричная и заводская.

Фабрично-заводское дѣло въ губерніи большого развитія достигнуть не можетъ, вслѣдствіе нижеслѣдующихъ экономическихъ причинъ: отсутствія свободныхъ капиталовъ, дороговизны кредита, близости такихъ крупныхъ фабрично-заводскихъ центровъ какъ Варшава, Лодзь и др. и, наконецъ, вслѣдствіе неимѣнія въ губерніи, или по близости, каменноугольныхъ копей.

Въ Сѣдлецкой губерніи, поэтому, немного значительныхъ фабрикъ и заводовъ и дѣятельность ихъ на мѣстной торговлѣ отражается весьма слабо.

#### *Винокуренное производство.*

Винокуренное производство въ губерніи въ отчетномъ году, какъ и раньше, сохраняетъ свой чисто сельско-хозяйственный характеръ, продолжая служить существеннымъ средствомъ къ улучшенію культуры полей, такъ какъ почти всѣ винокуренные заводы, принадлежа помѣщикамъ, содержатъ довольно значительное количество скота, утилизируя самымъ выгоднымъ образомъ барду, получаемую при винокурении. Главнымъ и почти исключительнымъ матеріаломъ для винокуреннаго производства въ губерніи является картофель, урожаемъ котораго и обусловливаются размѣры этого производства.

Въ отчетномъ періодѣ выкурено 1117660<sup>48</sup> ведеръ въ 40 градусовъ спирта; менѣе чѣмъ въ 1895 году на 73275<sup>53</sup> ведра. На выкурку вышеупомянутаго количества спирта употреблено 2,860,259 пудовъ картофеля и 133,442<sup>1/2</sup> пуда зеленого солода.

#### *Пивовареніе.*

Въ теченіе 1896 года дѣйствовало всего 21 пивоваренный заводъ; менѣе чѣмъ въ 1895 году на 2 завода. На означенныхъ заводахъ сдѣлано всего 1855 варей пива, что, со-

образно емкости заторныхъ чановъ, могло дать около 100,00 ведеръ. На полученіе этого количества пива употреблено приблизительно 61,000 пудовъ солода. Въ общемъ-же, размѣръ пивовареннаго производства въ текущемъ году мало разнился отъ прошлаго 1895 года.

*Очистка спирта.*

Очистка спирта въ истекшемъ году производилась въ губерніи на двухъ спиртоочистительныхъ и водочныхъ заводахъ въ городахъ и въ спиртоочистительныхъ отдѣленіяхъ при винокуренныхъ заводахъ. Вообще, очистка спирта въ губерніи съ каждымъ годомъ увеличивается въ виду того, что увеличивается потребленіе его со стороны населенія. Двумя упомянутыми водочными заводами выдѣлано водочныхъ издѣлій 4028 ведеръ.

*Сахарное производство.*

Въ отчетномъ періодѣ на Эльжбетовскомъ, Соголовскаго уѣзда, свеклосахарномъ заводѣ переработано 97,680 берковцевъ свекловицы; менѣе предшествовавшаго періода на 45,426 берковца, учтено-же сахара 122,081 пудъ; менѣе предшествовавшаго на 43,022 пуда. Большее или меньшее производство сахара зависитъ, конечно, отъ того количества свекловицы, которымъ располагаютъ заводчики, или которое они должны принять по контрактамъ отъ плантаторовъ, хотя бы цѣны на сахаръ стояли низкія.

Медоваренныхъ заводовъ въ отчетномъ году было 4, съ самую незначительною производительностію.

Изъ фабричныхъ, особеннаго вниманія заслуживаютъ стекольные заводы, первое мѣсто между которыми занимаетъ стекольный заводъ «Чехи», наслѣдниковъ Гордлички, расположенный въ нѣсколькихъ верстахъ отъ уѣзднаго гор. Гарволна. Заводъ этотъ славится, какъ по размѣрамъ производства, такъ и по качеству издѣлій. Кромѣ этого, стекольные заводы существуютъ еще въ Венгровскомъ, Владавскомъ и Луковскомъ уѣздахъ.

Фабрика деревянныхъ сапожныхъ гвоздей въ гор. Бѣлѣ изготовляетъ товару ежегодно на сумму около 37,000 руб.

Очень хорошей сбытъ имѣютъ издѣлія одеколонной фабрики Эйхлера, въ гор. Межирѣчьѣ (одеколонъ, лѣсная вода, зубной эликсиръ и пр.). Издѣлій этихъ ежегодно готовится на сумму до 25,000 руб.

Подробныя свѣдѣнія о фабрично-заводской дѣятельности Сѣдлецкой губерніи помѣщены въ вѣдомости № 2 приложенія къ настоящему обзору.

Говоря объ обрабатывающей промышленности вообще, нельзя обойти молчаніемъ различнаго рода подворно-кустарныхъ промысловъ, которыми, въ свободное отъ полевыхъ работъ время, занимается бѣднѣйшій классъ городского и большинство сельскаго населенія. Во многихъ городахъ и селеніяхъ губерніи издавна существуетъ обработка продуктовъ сельскаго хозяйства: приготовленіе простого сукна и холста, простой крестьянской обуви, сѣруи, выдѣлка колесъ, саней,

телѣтъ, обжиганіе посуды и пр. Все эти производства принадлежены къ потребностямъ и вкусамъ простаго класса людей и служатъ значительнымъ подспорьемъ въ хозяйствѣ кустарей крестьянъ и мѣщанъ.

Въ гор. Соколовѣ, населеніе котораго носитъ чисто земледѣльческій характеръ, насчитывается больше 200 сапожниковъ и скорняковъ, которыми выдѣлано въ 1896 году обуви и овчинныхъ тулуповъ приблизительно на 10,000 руб.

Вслѣдствіе существованія такого рода промысловъ, сельское населеніе губерніи почти не пуждается въ привозныхъ фабрикатахъ.

### Торговля.

Торговые обороты Сѣдлецкой губерніи не велики, благодаря мало развитой фабрично-заводской промышленности. Вся торговля, какъ внѣшняя, такъ и внутренняя, сосредоточивается въ рукахъ евреевъ. Избытокъ продуктовъ сельскаго хозяйства сбывается въ Варшаву. Спиртъ, зерновые хлѣба, овечья шерсть и лѣсной матеріалъ составляютъ предметы отпусковой торговли и за границу отправляются почти исключительно по рѣкѣ Вислѣ.

*Торговля предметами, обложенными акцизомъ.*

Винокуренное производство въ 1896 году по прежнему носило исключительно сельско-хозяйственный характеръ, являясь для владѣльцевъ имѣній средствомъ переработывать продукты своихъ хозяйствъ и получать кормъ для живаго инвентаря. Истекшій годъ для сельскихъ хозяевъ былъ довольно неблагопріятенъ; вслѣдствіе обильныхъ дождей въ концѣ Мая и началѣ Юнія и затѣмъ сильной жары во второй половинѣ Юнія, хлѣбныя растенія быстро развились въ ущербъ качеству своего зерна и благодаря слишкомъ дождливой погодѣ съ половины Юля не могли быть своевременно убраны съ полей. Обиліе влаги въ концѣ Юля вредно повліяло и на развитіе клубней картофеля, вызвавъ въ нихъ значительное уменьшеніе содержанія крахмала и затруднивъ уборку ихъ съ полей.

Въ 1896 году въ губерніи дѣйствовало 55 винокуренныхъ заводовъ, на 1 заводъ болѣе противъ предыдущаго года; на нихъ выкурено всего 1,117,000 ведеръ спирта въ 40%, включая сюда остатокъ на 1896 годъ въ 245,000 ведеръ, общій оборотъ спирта по губерніи составилъ 1,362,000 ведеръ. Изъ этого количества израсходовано 1,188,000 вед. и осталось на 1 Января 1897 года 174,000 вед. Душевое потребленіе вина по губерніи въ 1896 году составляетъ 0,33 ведра въ 40%; болѣе противъ 1895 года на 0,03 ведра. Водочныхъ издѣлій на 2 водочныхъ заводахъ, существующихъ въ Сѣдлецкой губерніи, выдѣлано въ 1896 году 4,028 ведеръ.

Въ 1896 году пивоваренныхъ заводовъ въ губерніи дѣйствовало 21. На нихъ сдѣлано всего 1885 варей пива, на что употреблено приблизительно 61,000 пудовъ солода и получено около 310,000 ведеръ пива.

Въ губерніи дѣйствуетъ только одинъ свеклосахарный заводъ, Эльжбетовскій, близъ города Соколова. Въ періодѣ 1895—1896 года на немъ переработано 97,680 берковцевъ свекловицы; менѣе предыдущаго періода на 45,426 берковцевъ, что объясняется желаніемъ со стороны заводчика ограничить производство, въ виду изданія правительственныхъ мѣръ къ урегулированію сахарной промышленности. Получено и учтено сахара 122,081 пудовъ; менѣе періода 1894—1895 года на 43,022 пуда.

Оптовая торговля предметами, обложенными акцизомъ, производилась въ 1896 году въ губерніи изъ 55 подваловъ винокуренныхъ заводовъ, 2 водочныхъ заводовъ, 13 оптовыхъ складовъ вина и спирта и 1 оптоваго склада пива.

Раздробительная торговля питьями производилась изъ 39 ренсковыхъ погребовъ, 727 шинковъ и корчемъ, 20 погребовъ для продажи русскихъ виноградныхъ винъ, 211 трактировъ, 63 портерныхъ и пивныхъ лавокъ и 16 буфетовъ, всего изъ 1076 заведеній; болѣе предыдущаго года на 35 заведеній.

Раздробительная торговля табачными издѣліями производилась изъ 986 табачныхъ лавокъ; болѣе противъ 1895 года на 85 лавокъ; кромѣ того табачныя издѣлія продавались посетителямъ всѣхъ вышеперечисленныхъ питейныхъ заведеній, кои снабжаются табачными марками, дающими тѣ же торговля права какъ и табачные патенты.

---

Въ теченіе 1896 года поступило доходовъ:

питейнаго	1,913,143 р. 21 к.,	менѣе противъ 1895 года на	48,302 р. 14 к.;
сахарнаго	88,899 р. 26 к.,	менѣе на	175,855 р. 93 к.
табачнаго	16,683 р. 21 к.,	болѣе на	864 р. 84 к.,
а всего	2,018,725 р.	менѣе 1895 года на	227,341 руб. 28 коп.

Поступленій спичечнаго дохода въ отчетномъ году не было по Сѣдлецкой губерніи, вслѣдствіе закрытія Межирѣчской спичечной фабрики.

Значительное уменьшеніе сахарнаго дохода объясняется тѣмъ, что въ 1896 году зачтено акциза по зачетнымъ квитанціямъ болѣе противъ 1895 года на 79,451 руб. 68 коп., и, кромѣ того, исключено акциза за оставшіеся на 1 Сентября 1896 года учетные излишки сахара на сумму 20,749 руб. 5 коп.; слѣдовательно, въ дѣйствительности уменьшеніе сахарнаго дохода выразится цифрою 75,655 руб. 20 коп., что объясняется уменьшеніемъ количества учтеннаго въ 1896 году сахара.

---

Положеніе торговли въ губерніи обрисовывается ниже слѣдующими цифрами:

НАИМЕНОВАНИЕ ТОРГОВЫХ ДОКУМЕНТОВЪ.	Годовой окладъ въ рубль.	ВЗЯТО.				Въ сравненіи съ 1895 годомъ.		ПОСТУПИЛО ДЕНЕГЪ.				Въ сравненіи съ 1895 годомъ.			
		Въ 1895 г.		Въ 1896 г.		Годовыхъ.	Полугодов.	Въ 1895 г.	Въ 1896 г.	Въ 1895 г.	Въ 1896 г.				
		Годовыхъ.	Полугодов.	Годовыхъ.	Полугодов.										
		Рубли и копейки.													
<b>Свидѣтельствъ:</b>															
1-й гильдіи . . . . .	565	10	—	6	—	—	4	—	5650	—	3390	—	—	2260	—
II-й гильдіи—4-го класса . . . . .	55	50	3	55	3	+	5	—	2832	50	3107	50	+	275	—
5-го класса . . . . .	40	273	20	257	19	-	16	-	11320	—	10660	—	-	660	—
На мелочный торгъ —															
4-го класса . . . . .	15	509	36	408	34	-	101	-	2	7905	—	6375	—	-	1530
5-го класса . . . . .	10	3110	160	3254	187	+	144	+	27	31900	—	33475	—	+	1575
На развозный торгъ . . . . .	16	8	2	9	3	+	1	+	1	144	—	168	—	+	24
На разносный торгъ . . . . .	6	50	12	54	9	+	4	-	3	336	—	351	—	+	15
Приказчицкихъ —															
1-го класса . . . . .	35	92	5	82	4	-	10	-	1	3307	50	2940	—	-	367
2-го класса . . . . .	6	560	90	541	60	-	19	-	30	3630	—	3426	—	-	204
Паспортныхъ купеческимъ семействамъ по II-й гильдіи . . . . .	6	—	—	6	—	+	6	—	—	—	—	36	—	+	36
<b>Промысловыхъ:</b>															
I-го разряда—4-го класса	15	7	1	7	1	—	—	—	—	112	50	112	50	—	—
5-го класса	10	33	3	32	4	-	1	+	1	345	—	340	—	-	5
II-го разряда—4-го класса	10	11	—	11	—	—	—	—	—	110	—	110	—	—	—
5-го класса	7	42	3	64	2	+	22	-	1	304	50	455	—	+	150
III-го разряда—4-го класса	5	45	6	52	3	+	7	-	3	240	—	267	50	+	27
5-го класса	3	208	5	289	18	+	81	+	13	631	50	894	—	+	262
<b>Билетовъ:</b>															
По I-й гильдіи—4-го класса . . . . .	25	5	—	3	—	—	2	—	—	125	—	75	—	-	50
5-го класса . . . . .	20	13	—	15	1	+	2	+	1	260	—	310	—	+	50
По II-й гильдіи—4-го класса . . . . .	15	55	2	67	4	+	12	+	2	840	—	1035	—	+	195
5-го класса . . . . .	10	318	20	313	20	-	5	-	—	3230	—	3230	—	-	50
Мелочнаго торго—4-го класса . . . . .	4	151	23	168	26	+	14	+	3	662	—	724	—	+	62
5-го класса . . . . .	2	1429	264	1645	279	+	216	+	15	3122	—	3569	—	+	447
Итого	—	—	—	—	—	—	—	—	—	77057	50	75050	50	-	2007
Сверхъ того поступило высканій за нарушеніе торговыхъ правилъ . . . . .	—	—	—	—	—	—	—	—	—	2417	90	1656	91	-	760
Всего	—	—	—	—	—	—	—	—	—	79475	40	76707	41	-	2767
Кромъ того въ 1896 году поступило дополнительнаго раскладочнаго сбора —															
съ гильдейскихъ предпріятій	—	—	—	—	—	—	—	—	—	—	—	14667	17	—	—
съ негильдейскихъ "	—	—	—	—	—	—	—	—	—	—	—	11346	48	—	—

За нарушеніе торговыхъ правилъ въ 1896 году оштрафовано 272 лица, то есть на 24 лица менѣе, чѣмъ въ 1895 году.

**Состояніе населенія.**

*Постоянное населеніе.*

Постоянныхъ жителей въ Сѣдлецкой губерніи къ 1 Января отчетнаго 1896 года числилось 766,275, а именно: мужчинъ 380,084 и женщинъ 386,191.

Движеніе этого населенія въ 1896 году представляетъ слѣдующая таблица:

ПОСТОЯННОЕ НАСЕЛЕНІЕ.

НАИМЕНОВАНИЕ УѢЗДОВЪ.	ВЪ ТЕЧЕНІЕ ОТЧЕТНАГО ГОДА.												Состояніе къ 1 Января 1897 года.									
	Къ 1-му Января отчетнаго 1896 го- да числѣмъ.						Р о д и л о с ъ.						Убыло по высе- нію.			Оцѣна дѣтствѣнная при- быль въ послѣднѣмъ нае- леніи за отчетный годъ.						
	Отъ законныхъ браковъ.			Незаконныхъ дѣтей.			В С Е Г О .			У м е р л о .			П р и б ѣ л о по переписе- нію.			Убыло по высе- нію.			Оцѣна дѣтствѣнная при- быль въ послѣднѣмъ нае- леніи за отчетный годъ.			
	МУЖ.	ЖЕН.	ОБОЕГО ПОЛА.	МУЖ.	ЖЕН.	ОБОЕГО ПОЛА.	МУЖ.	ЖЕН.	ОБОЕГО ПОЛА.	МУЖ.	ЖЕН.	ОБОЕГО ПОЛА.	МУЖ.	ЖЕН.	ОБОЕГО ПОЛА.	МУЖ.	ЖЕН.	ОБОЕГО ПОЛА.	МУЖ.	ЖЕН.	ОБОЕГО ПОЛА.	
Вѣльский . . . . .	37957	38646	76603	962	1036	2028	245	274	519	1237	1310	2547	713	716	1429	85	152	91	151	38475	39241	77716
Венровский . . . . .	38549	38719	77268	1430	1343	2773	30	29	59	1460	1372	2832	855	821	1676	105	353	136	453	39125	39198	78323
Владавскій . . . . .	45157	46432	91589	1825	1659	3484	122	133	275	1947	1812	3759	1289	1195	2434	95	142	118	186	45732	47005	92737
Гарольинскій . . . . .	60644	62703	123347	2745	2807	5552	43	55	98	2788	2862	5650	1507	1607	3114	315	600	328	643	61912	63915	125827
Константиновскій . . . . .	31179	32272	63451	867	894	1761	149	178	327	1016	1072	2088	588	601	1189	39	183	134	226	31512	32700	64212
Луковскій . . . . .	50617	51245	101862	1932	1849	3781	37	37	74	1969	1886	3855	1012	985	1997	253	497	152	416	51675	52227	103902
Раднскій . . . . .	40923	41235	82158	1127	977	2104	343	366	699	1470	1333	2803	684	689	1373	88	202	79	196	41728	41897	83625
Соколовскій . . . . .	35171	34982	70153	1043	936	1979	63	65	128	1106	1001	2107	674	631	1305	81	174	80	183	35807	35820	70927
Сѣдлецкій . . . . .	31495	31695	63190	989	975	1964	35	45	80	1024	1020	2044	514	569	1083	142	276	210	280	31937	32142	64079
Губернскій гор. Сѣдлецъ	8392	8252	16674	282	252	534	4	4	8	286	256	542	101	106	207	44	39	56	44	8565	8427	16992
Итого	350084	366161	76275	13232	12728	25960	1071	1196	2267	14303	13924	28227	7637	7920	15837	1247	2648	1384	2778	356225	362072	775400

Общее число родившихся въ губерніи составляетъ 3,7%, а умершихъ 2% постоянного населенія.

Непостоянное население.

Движение и численность непостоянного населения губернии представляет нижеслѣдующая таблица:

НЕПОСТОЯННОЕ НАСЕЛЕНИЕ.

НАИМЕНОВАНИЕ УѢЗДОВЪ.	ВЪ ТЕЧЕНІЕ ОТСЧЕТНАГО ГОДА.												Состоятъ къ 1 Января 1897 года.						
	Р о д и л о с ь.						У м е р л о.			П р и б л о ж е н о е в р е м е н н о е ж и т е л ь с т в о.			У б л о ж е н о			Оцѣна въ тысячахъ человѣкъ въ концѣ года, а также въ концѣ и началу года.			
	Къ 1-му Января отмѣчено 1896 го- да числомъ.		Отъ законныхъ браковъ.		Незаконныхъ дѣтей.		В с е г о.			М у ж .		Ж е н .		М у ж .			Ж е н .		
	МУЖ.	ЖЕН.	МУЖ.	ЖЕН.	МУЖ.	ЖЕН.	МУЖ.	ЖЕН.	ОБОЕГО ПОЛА.	МУЖ.	ЖЕН.	ОБОЕГО ПОЛА.	МУЖ.	ЖЕН.	ОБОЕГО ПОЛА.	МУЖ.	ЖЕН.	ОБОЕГО ПОЛА.	
Бѣльскій . . . . .	4023	2317	170	190	32	33	65	202	223	425	98	95	702	768	333	333	4486	2880	7376
Венгровскій . . . . .	2662	2548	280	284	13	16	29	283	300	583	185	179	1121	991	872	725	3019	2935	5954
Владавскій . . . . .	3065	2670	251	245	30	27	57	279	274	553	179	176	1008	738	487	350	3656	3156	6842
Гарволинскій . . . . .	3010	2133	246	260	11	29	40	257	289	546	175	174	349	1398	743	1016	3474	2573	6047
Константиновскій . . . . .	1894	1832	136	135	14	16	30	150	151	301	83	78	161	799	602	356	2339	2151	4490
Луковскій . . . . .	3132	2989	329	305	14	21	35	343	326	669	184	194	378	1948	1898	861	4378	4159	8537
Радисскій . . . . .	2242	1643	202	203	29	29	58	231	232	463	123	122	245	1338	779	691	2996	2194	5190
Соколовскій . . . . .	2382	1765	217	217	3	4	7	220	221	441	146	123	269	577	477	403	2330	2044	4674
Сѣдлецкій . . . . .	2275	1920	152	162	12	13	25	164	175	339	100	97	197	801	796	339	2801	2477	5278
Губернскій гор. Сѣдлецъ	631	680	98	89	12	12	24	100	101	201	53	42	95	121	41	49	768	771	1539
Итого	25316	20437	2081	2090	170	201	370	2239	2282	4531	1326	1280	2906	9783	7913	5464	30587	23540	55927

2680  
2920

Общая по губернии цифра браковъ въ 1896 году, по городамъ, посадамъ и уѣздамъ, распредѣляется такимъ образомъ:

№ по порядку.	Названіе уѣздовъ.	Число браковъ въ населеніи.		№ по порядку.	Названіе уѣздовъ.	Число браковъ въ населеніи.	
		Постоян- номъ.	Непосто- янномъ.			Постоян- номъ.	Непосто- янномъ.
1	Бѣла . . . . .	46	14	1	Бѣльскій . . . . .	369	45
2	Тересполь . . . . .	11	5				
3	Венгровъ . . . . .	41	30	2	Венгровскій . . . . .	351	132
4	Владава . . . . .	47	15	3	Владавскій . . . . .	557	145
5	Парчевъ . . . . .	26	—				
6	Гарволинъ . . . . .	19	1	4	Гарволинскій . . . . .	1029	110
7	Желеховъ . . . . .	56	8				
—	Посады Яновъ (гдѣ помѣщается Кон- стантин. уѣзд. управ.)	26	2	5	Константиновскій . . . . .	286	59
8	Луковъ . . . . .	31	21	6	Луковскій . . . . .	673	146
9	Радинъ . . . . .	20	7	7	Радинскій . . . . .	298	41
10	Межирѣчье . . . . .	82	16				
11	Соколовъ . . . . .	32	4	8	Соколовскій . . . . .	312	134
12	Сѣдлецъ . . . . .	131	101	9	Сѣдлецкій . . . . .	391	101
Итого во всѣхъ городахъ со включеніемъ п. Янова		568	224	Итого въ посадахъ и во всѣхъ гминахъ . . . . .		4266	913

Смертность населенія въ губернии за отчетный годъ, по возрастамъ, выражается въ слѣдующихъ цифрахъ:

	Гъ 1896 году.		Въ предшествовав- шемъ же 1895 году	
	постоян.	непост.	постоян.	непост.
НАСЕЛЕНІЕ.				
Умерло до мѣсяца . . . . .	1403	273	1463	249
отъ мѣсяца до года . . . . .	2670	427	2686	411
» года до 5 лѣтъ . . . . .	2186	352	2150	333
» 5 до 10 » . . . . .	1828	193	1660	149
» 10 до 15 » . . . . .	920	182	846	141
» 15 до 20 » . . . . .	609	102	623	98
» 20 до 25 » . . . . .	433	72	471	64
» 25 до 30 » . . . . .	554	103	618	83
» 30 до 35 » . . . . .	513	81	349	48
» 35 до 40 » . . . . .	572	94	399	64
» 40 до 45 » . . . . .	445	104	410	55
» 45 до 50 » . . . . .	570	113	674	96
» 50 до 55 » . . . . .	642	118	780	90
» 55 до 60 » . . . . .	715	120	897	74
» 60 до 65 » . . . . .	556	97	697	88
» 65 до 70 » . . . . .	446	64	504	68
» 70 до 75 » . . . . .	299	52	393	48
» 75 до 80 » . . . . .	256	24	271	39
» 80 до 85 » . . . . .	144	17	150	25
» 85 до 90 » . . . . .	79	13	46	6
» 90 до 95 » . . . . .	15	4	10	4
» 95 до 100 » . . . . .	2	—	1	2
отъ 100 до 110 лѣтъ . . . . .	—	1	—	—
Итого	15857	2606	16098	2235

Общая цифра населенія въ губерніи, по уѣздамъ, вѣроисповѣданіямъ и сословіямъ дѣлится такъ:

П о с т о я н н о е Н а с е л е н і е .																				
Названіе уѣз- довъ.	По вѣроисповѣданіямъ.							По сословіямъ.												
	Православныхъ.	Католиковъ.	Лютеранъ, бапти- стовъ и евангелик.	Евреевъ.	Магометанъ.	Другихъ исповѣд.	Итого.	Дворянъ Имперіи	Дворянъ губерній Царства Польскаго.	Лицъ духовнаго званія.	Почет. потомств. и почет. гражданъ.	Купцовъ.	Мѣщанъ.	Крестьянъ.	Колонистовъ	Иностранцевъ.	Отставныхъ и за- пасныхъ нижнихъ чиновъ.	Другихъ сослой со вѣлоч. мѣской пшавты.	Итого.	
Вѣльскій . . . . .	44148	13060	472	19919	117	—	77716	167	529	22	87	204	25404	41952	1194	12	4326	3819	77716	
Венгровскій . . . . .	147	65463	2624	10089	—	—	78323	—	216	19	—	25	5027	52261	—	22	4202	16551	78323	
Влодавскій . . . . .	51772	17374	3846	16805	—	—	92797	4	329	110	12	24	24113	64150	397	10	3257	391	92797	
Гарволинскій . . . . .	72	103880	3496	18379	—	—	125827	9	469	27	—	18	23728	94110	2670	5	4351	440	125827	
Константиновъ . . . . .	33437	21591	17	9167	—	—	61212	—	194	22	3	32	11000	43829	—	8	2144	6980	64212	
Лудовскій . . . . .	185	88500	1888	13029	—	—	103902	17	466	29	—	36	18300	63882	1506	—	4397	15569	103902	
Радинскій . . . . .	29371	37747	1653	15454	—	—	83625	—	146	40	—	51	19938	57859	1025	52	3422	1092	83625	
Соколовскій . . . . .	6283	54699	873	9072	—	—	70927	4	208	5	3	2	10381	38051	101	—	3576	18596	70927	
Сѣдлецкій . . . . .	1669	56452	1057	4901	—	—	64079	—	336	20	—	—	2052	36065	1006	—	2566	22034	64079	
гор. Сѣдлецъ . . . . .	433	5181	34	11344	—	—	16992	69	373	4	—	171	15320	732	—	—	217	107	16992	
<b>Итого</b>	<b>170517</b>	<b>464247</b>	<b>15360</b>	<b>128159</b>	<b>117</b>	<b>—</b>	<b>778400</b>	<b>270</b>	<b>3265</b>	<b>298</b>	<b>105</b>	<b>563</b>	<b>153263</b>	<b>492591</b>	<b>7899</b>	<b>109</b>	<b>32458</b>	<b>85579</b>	<b>778400</b>	
Н е п о с т о я н н о е Н а с е л е н і е .																				
Вѣльскій . . . . .	2492	2240	43	2596	5	—	7376	45	129	35	103	28	3403	3090	—	245	179	119	7376	
Венгровскій . . . . .	185	4478	120	1177	—	—	5954	13	46	15	—	22	309	3815	—	132	350	1252	5954	
Влодавскій . . . . .	2214	2570	1081	971	—	—	6842	20	115	30	33	11	1179	3700	868	663	189	34	6842	
Гарволинскій . . . . .	146	4585	161	1155	—	—	6047	29	111	9	—	7	747	4234	283	427	162	38	6047	
Константиновъ . . . . .	1583	2120	5	764	18	—	4490	60	63	24	5	—	866	2842	—	272	139	219	4490	
Лудовскій . . . . .	317	5714	216	2290	—	—	8537	79	191	10	—	7	223	4729	11	332	404	751	8537	
Радинскій . . . . .	830	3016	347	997	—	—	5190	9	27	18	5	13	1251	3222	19	581	—	45	5190	
Соколовскій . . . . .	673	3389	47	565	—	—	4674	4	53	28	43	2	694	2956	17	273	187	417	4674	
Сѣдлецкій . . . . .	295	3954	48	980	1	—	5278	23	95	8	—	—	600	3320	32	81	124	995	5278	
гор. Сѣдлецъ . . . . .	303	707	4	519	6	—	1539	48	131	18	14	12	724	503	—	38	33	18	1539	
<b>Итого</b>	<b>9038</b>	<b>32773</b>	<b>2072</b>	<b>12014</b>	<b>11</b>	<b>19</b>	<b>55927</b>	<b>330</b>	<b>961</b>	<b>195</b>	<b>203</b>	<b>102</b>	<b>11796</b>	<b>32411</b>	<b>1230</b>	<b>3044</b>	<b>1767</b>	<b>3888</b>	<b>55927</b>	

140.173

## II. ПОДАТИ И ПОВИННОСТИ.

### A. Окладные и неокладные сборы.

Къ 1 Января отчетнаго года оставалось въ недоимкѣ:  
 окладныхъ сборовъ . . . . . 11,514 руб. 48 коп.  
 неокладныхъ » . . . . . 264,940 » 97 »  
 разсроченныхъ недоимокъ . . . . . 7,923 » 30 »  
 Всего 284,378 руб. 75 коп.

#### A) Окладные налоги.

1. Недоимки:  
 Недоимокъ, какъ выше сказано оста-  
 валось . . . . . 11,514 руб. 48 коп.  
 Въ 1896 году причислено . . . . . 7,103 » 41 »  
 итого 18,716 руб. 89 коп.  
 Изъ сего числа исключено . . . . . 9,190 руб. 17 коп.  
 Слѣдовательно подлежало поступленію 9,427 » 27 »  
 2. Оклады:  
 Запесено на окладъ . . . . . 771,861 руб. 61 коп.  
 къ этому причислено . . . . . 2,340 » 66 »  
 изъ сего числа исключено . . . . . 74,116 » 17 »  
 Слѣдовательно подлежало поступленію 700,086 » 10 »  
 Всего окладныхъ сборовъ подлежало  
 къ поступленію . . . . . 709,513 руб. 82 коп.

Въ это число поступило:

недоимокъ . . . . .	8,755 руб. 9 коп.
оклада . . . . .	696,386 » 72 »
итого	705,141 руб. 81 коп.

Оставалось въ недоимкѣ къ 1 Января 1897 года:

недоимокъ . . . . .	672 руб. 63 коп.
оклада . . . . .	3,699 » 38 »
итого	4,372 руб. 1 коп.

*Б. Разроченные:*

Къ 1 Января 1896 года оставалось .	7,923 руб. 30 коп.
Въ 1896 году прибыло разроченныхъ	860 » 73 »
Всего	8,784 руб. 3 коп.

Изъ этого числа исключено . . . . .	2,834 руб. 20 коп.
Слѣдовательно подлежало поступленію	5,949 » 83 »
Въ то число поступило . . . . .	1,125 » 34 »
Осталось къ поступленію . . . . .	4,824 » 49 »

*В) Неокладные палом и недоимки:*

1. Недоимокъ:

Къ 1 Января 1896 года оставалось .	264,940 руб. 97 коп.
Въ 1896 году причислено . . . . .	110,883 » 61 »
итого	375,824 руб. 58 коп.

Изъ сего числа исключено . . . . .	36,585 руб. 60 коп.
Слѣдовательно подлежало поступленію	339,238 » 98 »

2. Оклада:

Ожидалось къ поступленію . . . . .	78,477 руб. 12 коп.
Въ 1896 году причислено . . . . .	1,689,889 » 22 »
итого	1,768,366 руб. 34 коп.

Изъ сего числа исключено . . . . .	3,947 руб. 33 коп.
Слѣдовательно подлежало поступленію	1,764,419 » 1 »
Всего неокладныхъ сборовъ подлежа- ло къ поступленію . . . . .	2,103,657 » 99 »

Въ то число поступило:

недоимокъ . . . . .	71,149 руб. 37 коп.
оклада . . . . .	1,757,161 » 11 »
итого	1,828,310 руб. 48 коп.

Осталось въ недоимкѣ къ 1 Января 1897 года:

недоимокъ . . . . .	268,089 руб. 61 коп.
оклада . . . . .	7,257 » 90 »
итого	275,347 руб. 51 коп.

Всего вообще оставалось невзысканныхъ къ 1 Января 1897 г.:

окладныхъ . . . . .	4,372 руб. 1 коп.
разроченныхъ . . . . .	4,824 » 49 »
неокладныхъ . . . . .	275,347 » 51 »
итого	284,544 руб. 1 коп.

Въ томъ числѣ заключается:

разроченныхъ . . . . .	4,824 руб. 49 коп.
недоимокъ третяго жалованья . . . . .	4,077 » 32 »
суммъ растроченныхъ, по Гарволин- скому казначейству . . . . .	11,644 » 98 »
недоимокъ, предполагаемыхъ къ сло- женію на основаніи Высочайшаго Манифеста 14 Мая 1896 года . . . . .	2,891 » 96 »

За вычетомъ сего остается подлежащихъ ко взысканію . . . . . 261,105 руб. 26 коп.  
 Въ томъ числѣ штрафовъ съ евреевъ за уклоненіе отъ воинской повин. 217,307 » 63 »

Государственные сборы и подати по губерніи поступали успешно; случаи взысканія путемъ секвестра и продажи имущества были весьма рѣдки.

### Б. Государственные и губернскіе сборы.

Въ губерніи взимаются слѣдующіе сборы:

- 1) транспортный (государственный);
- 2) квартирный, дорожный и страховой (губернскіе);
- 3) гминный и училищный (мѣстные), на содержаніе различныхъ учреждений.

#### а) Транспортный сборъ.

Въ отчетномъ году по Сѣдлецкой губерніи съ 87,012 дымовъ, считая по 18 коп. съ каждаго городского и сельскаго дыма, подлежало поступленію 15,662 руб. 25 коп.

Нижеприведенная таблица показываетъ распредѣленіе транспортного сбора по уѣздамъ:

Наименованіе уѣздовъ.	Съ какаго числа дымовъ.	Подлежало поступленію въ 1896 году.		Въ то число поступило.		Осталось недоимки къ 1-му Января 1897 года.	
		Рубли	копѣйки.	Рубли	копѣйки.	Рубли	копѣйки.
Бѣльскій . . . . .	8974	1615	32	1615	32	—	—
Венгровскій . . . . .	7981	1436	58	1436	58	—	—
Влодавскій . . . . .	11597	2087	46	2087	46	—	—
Гарволинскій . . . . .	13200	2376	—	2245	60	130	40
Константиновскій . . . . .	7334	1320	12	1320	12	—	—
Луковскій . . . . .	11866	2135	97	2127	67	8	30
Радисскій . . . . .	9904	1782	72	1780	91	1	81
Соколовскій . . . . .	7247	1304	46	1304	46	—	—
Сѣдлецкій . . . . .	7576	1363	68	1363	68	—	—
Губ. гор. Сѣдлецъ . . . . .	1333	239	94	239	94	—	—
итого	87012	15662	25	15521	74	140	51

На пересылку праздноватающихся въ 1896 году израсходовано 7,899 руб. 51 коп.

#### б) Квартирный сборъ.

Сборъ этотъ установленъ для вознагражденія жителей за отбываемую ими постоянную повинность въ патурѣ. Размѣръ квартирнаго сбора въ отчетномъ году измѣняемъ не былъ, равно какъ и порядокъ его взысканія по раскладкамъ.

Въ недоимкѣ за прежніе годы по губерніи числилось къ 1 Января

1896 года . . . . . 14,240 руб. 95 коп.  
 Въ 1896 году росписано . . . . . 82,801 » 73 »  
 итого 97,042 руб. 68 коп.

Въ счетъ этой суммы въ 1896 году  
взыскано . . . . . 85,857 руб. 4 коп.

Къ 1 Января 1897 года осталось:

въ недоимкѣ . . . . . 16,531 » 70 »  
неудовлетворенныхъ расходовъ . . . . . 29,666 » 33 »

*в) Земскій дорожный сборъ.*

Земскій дорожный сборъ въ 1896 году взымался въ томъ же размѣрѣ и такимъ-же порядкомъ, какъ и въ 1895 году. Сборъ этотъ, взимаемый взамѣнъ натуральной шарварковой повинности, носитъ и названіе губернскаго земскаго дорожнаго сбора и предназначается на постройку и содержаніе дорогъ I-го разряда. Взымается онъ съ сельскихъ обывателей въ размѣрѣ 15% съ основнаго поземельнаго налога и подымной подати, а съ городскихъ обывателей въ такомъ-же размѣрѣ отъ уплачиваемыхъ ими въ казну основной подымной подати и контингенса ливеруцкаго.

Кромѣ того взымается еще такъ называемый десятипроцентный дорожный сборъ съ уплачиваемыхъ въ казну денегъ за свидѣтельства на право торговли и промысловъ и за торговля и промышленныя заведенія.

Оборотъ суммъ 15% и 10% дорожнаго сбора былъ слѣдующій:

оставалось отъ 1895 года . . . 13,678 руб. 48 коп.  
въ 1896 году поступило . . . 103,066 » 65 »  
итого 116,745 руб. 13 коп.

На ремонтъ дорогъ и мостовъ, а равно на содержаніе дорожной службы израсходовано всего . . . . . 95,231 руб. 92 коп.

За симъ, къ 1 Января 1897 года:

осталось . . . . . 21,513 » 21 »  
и въ недоимкѣ . . . . . 2,495 » 55 »

Дорожный сборъ въ отчетномъ году поступалъ исправно.

*г) Страховой отъ огня сборъ*

Строенія въ Сѣдлецкой губерніи застрахованы на общую сумму 39,987,180 рубъ. Сумма эта по уѣздамъ распредѣляется слѣдующимъ образомъ:

Наименованіе уѣздовъ.	По городамъ и посадамъ.	По деревнямъ.	ИТОГО.
	Р у б л е й.		
Бѣльскій . . . . .	1,722,570	3,280,090	5,002,660
Венгровскій . . . . .	525,620	3,001,260	3,526,880
Влодавскій . . . . .	932,550	3,594,130	4,526,680
Гарволинскій . . . . .	1,038,740	4,702,880	5,741,620
Константиновскій . . . . .	766,560	2,906,250	3,672,810
Луговскій . . . . .	1,044,090	3,879,140	4,923,230
Радисскій . . . . .	1,228,140	3,660,370	4,888,510
Соколовскій . . . . .	382,330	2,484,080	2,866,410
Сѣдлецкій . . . . .	1,814,740	3,023,640	4,838,380
итого	9,455,340	30,531,840	39,987,180

Цѣнность застрахованныхъ строеній сравнительно съ предшествовавшимъ годомъ увеличилась на 1,084,680 руб., по случаю возведенія новыхъ построекъ.

Ходъ страхового дѣла въ 1896 году былъ слѣдующій:

а) Поступленіе страхового сбора и случайныхъ доходовъ:

къ 1 Января 1896 года осталось на- личнаго капитала въ казначейст.	160,834 руб. 79 коп.
числилось въ недоимкѣ . . . . .	45,419 » 31 »
по раскладкамъ за отчетный годъ со включеніемъ другихъ случайныхъ доходовъ подлежало поступленію	371,396 » 81 »
итого	577,650 руб. 91 коп.
Въ отчетномъ году поступило . . .	530,940 руб. 63 коп.
Сложено со счетовъ . . . . .	1,013 » 44 »
Слѣдовательно съ исходомъ 1896 го- да осталось въ недоимкѣ . . . . .	45,696 » 84 »

б) Страховые расходы на уплату вознагражденій за сгорѣвшія строенія, а также разные случайные:

къ 1 Января отчетнаго года остава- лось къ израсходованію . . . . .	105,724 руб. 91 коп.
въ 1896 году прибыло къ израсходо- ванію . . . . .	446,038 » 49 »
итого	551,763 руб. 40 коп.
Въ счетъ этой суммы выдано . . . . .	467,484 руб. 53 коп.
Исключено . . . . .	454 » — »
Затѣмъ къ 1 Января 1897 года оста- лось невыполненныхъ расходовъ на сумму . . . . .	83,824 » 87 »

в) Балансъ:

Доходы страхового сбора въ 1896 го- ду составляли . . . . .	530,940 руб. 63 коп.
Расходы . . . . .	467,484 » 53 »
Такимъ образомъ къ 1 Января 1897 г. оставалось въ казначействахъ на- личнаго капитала . . . . .	66,457 » 10 »

д) Сборъ по застрах. скота.

Сборъ этотъ установленъ на удовлетвореніе расходовъ по прекращенію чумы на крупномъ рогатомъ скотѣ и на выдачу вознагражденія жителямъ за убиваемый у нихъ во время эпизоотіи большой скотъ. Въ отчетномъ году оборотъ суммъ этого сбора представляется въ нижеслѣдующемъ видѣ.

Къ 1 Января 1896 года оставалось въ наличности:

въ Государственномъ Банкѣ . . . . .	50,000 руб. — коп.
въ Варшавской конторѣ Гос. Банка . . . . .	151 » 81 »
въ казначействахъ . . . . .	436 » 18 »
въ теченіе года поступило . . . . .	4,191 » 11 »
израсходовано въ отчетномъ году . . . . .	4,174 » 18 »
къ 1 Января 1897 года остается въ наличности . . . . .	50,604 » 92 »

### В. Городские доходы и расходы.

Общий оборот городских сумм в отчетном году был следующий:

К началу 1896 года оставалось в  
 наличности . . . . . 38,883 руб. 65 коп.  
 В отчетном году поступило . . . . . 114,974 » 91½ »  
 итого 153,858 руб. 56½ коп.

Израсходовано же в отчетном году 113,976 руб. 77 коп.  
 Осталось в наличности . . . . . 39,881 » 79½ »

К концу отчетного года городских кассы имели на хранения в Варшавской конторѣ Государственного Банка:

постоянных капиталов . . . . . 33,104 руб. 9 коп.  
 и запасных средств . . . . . 73,493 » 79 »

В сравнении с 1895 годом запасные капиталы уменьшились на 6,974 руб. 34 коп., вследствие отчисления части их на производство одновременных расходов по устройству городов и Сѣдльца в особенности.

Источники доходов и статьи расходов городских касс в губернии в 1896 году были тѣ-же самые, что и в предшествовавшемъ. Подробныя свѣдѣнія о движеніи городских сумм по городам помѣщены в вѣдомости № 6, приложенной къ настоящему обзору.

### Г. Акцизные сборы.

В Сѣдлецкой губернии три акцизных округа, подчиненных Управляющему акцизными сборами в Варшавской и Сѣдлецкой губерніяхъ.

Количество акцизных сборов по губернии в отчетном году было следующее:

Наименованіе доходовъ.	Поступило въ 1896 году.	Противъ 1895 года.	
		Больше.	Менше.
		Р у б л и и к о п ѣ й к и.	
Акциза съ вина и спирта	1761067 96	—	43364 83
» съ пивоваренія . . .	74375 70	—	4540 20
» съ медоваренія . . .	56 —	—	25 50
Дополнительнаго акциза съ водочныхъ издѣлій	3866 85	—	814 69
Патентнаго сбора . . .	72860 76	828 8	—
Акциза съ сахара . . .	87763 21	—	175490 90
Патентнаго сбора съ са- харныхъ заводовъ . . .	1136 5	—	365 3
Отъ продажи табако-ак- циз. патент. и марогъ	16238 —	866 75	—
Акциза съ зажиг. спичекъ	— —	—	3990 —
Патент. сбора съ спич. фаб.	— —	—	50 —
Штрафныхъ и конфиска- ціон. денегъ, а равно случайныхъ поступ. . .	1361 31	—	394 96
итого	2187025 84	1694 83	229036 11
		— 227341 р. 28 к.	

**Д. Отправленіе натуральныхъ повинностей.**

*а) Квартирная повинность.* Въ отчетномъ году жители губерніи отбывали квартирную, подводную и воинскую натуральныя повинности.

Въ 1896 году въ предѣлахъ Съдлецкой губерніи расположены были на квартирахъ слѣдующія части войскъ:

- 1) 5-й пѣхотный Калужскій полкъ;
- 2) Кадровая резервная батарея 48-й артиллер. бригады;
- 3) 6-го пѣхотнаго Либавскаго полка 1, 2, 3, 4, 6, 7, 9, 10, 11, 12, 13, 14, 15 и 16 роты;
- 4) 37-й драгунскій Военнаго Ордена полкъ;
- 5) 39-й драгунскій Нарвскій полкъ;
- 6) 2-я артиллерійская бригада;
- 7) 17-я артиллерійская бригада;
- 8) 20-я конно-артиллерійская батарея;
- 9) Летучіе артиллерійскіе парки 2, 4, 6, 7, 8, 10, 17 и 18;
- 10) 3-й обозный кадровый баталіонъ;
- 11) 174-й пѣхотный резервный Съдлецкій полкъ;
- 12) 177-й пѣхотный резервный Красновоставскій полкъ;
- 13) Ивановскаго крѣпостнаго полка 2 роты 1-го баталіона и 2 роты 2-го баталіона;
- 14) Оренбургскаго казачьяго № 2 полка 1-я сотня;
- 15) Донскаго казачьяго № 11 полка 3-я сотня;
- 16) 152-й пѣхотный Владикавказскій полкъ.

Общая сумма квартирнаго вознагражденія въ 1896 году простиралась:

Изъ суммъ квартирнаго сбора выдано:

воинскимъ чинамъ и чиновникамъ

военнаго вѣдомства . . . . .	62000 руб. — коп.
жителямъ . . . . .	46987 » 95 »
казнѣ . . . . .	923 » 70 »

итого 109911 руб. 65 коп.

Обязанность наблюденія за равномернымъ распредѣленіемъ натуральной квартирной повинности на жителей лежитъ: въ городахъ на специальныхъ депутатахъ, а въ селеніяхъ на войтахъ гминъ и солтысахъ.

*б) Подводная повинность.*

Повинность эта распредѣляется равномерно между всѣмъ населеніемъ городовъ, посадовъ и селеній губерніи; наблюденіе же за правильностью ея распредѣленія лежитъ на обязанности мѣстныхъ административныхъ властей.

Согласно закону, обывательскія подводы взимаются съ платою по 2 коп. съ одноконной и по 4 коп. съ пароконной подводы на версту. Бесплатныя подводы доставлялись только чинамъ жандармскаго корпуса, по предъявленіи ими установленныхъ на право полученія подвождъ свидѣтельствъ отъ своего начальства. Чины акцизнаго вѣдомства, а также служащіе въ учрежденіяхъ по крестьянскимъ дѣламъ и судебныя слѣдователи, пользуясь обывательскими подводами, уплачивали прогонныя деньги по почтовой таксѣ. Въ теченіе отчетнаго года жителями Съдлецкой губерніи было поставлено 14,304 платныхъ и 4,656 бесплатныхъ подвождъ.

в) *Воинская повинность.*

На основаніи Высочайше утвержденного 1 Января 1874 года устава о воинской повинности, въ 1896 году произведенъ былъ призывъ молодыхъ людей къ исполненію воинской повинности по жеребью.

Дѣйствія по призыву всеми уѣздными по воинской повинности присутствіями были начаты одновременно, 15 Октября, и совершенно окончены къ 1 Ноября. Принято въ военную службу 2,222 молодыхъ человѣка. Недобора не было.

III. ОБЩЕСТВЕННОЕ БЛАГОУСТРОЙСТВО И БЛАГОЧИНІЕ.

A. Казенныя и общественныя зданія.

Казенныхъ зданій, подвѣдомственныхъ Губернскому Правленію, въ губерніи 6. Общественныхъ городскихъ зданій въ городахъ Сѣдлецкой губерніи 7.

За помѣщеніе уѣздныхъ управленій въ частныхъ домахъ по пайму, уплачено казною изъ кредита по § 24 ст. 3 см. Министерства Внутреннихъ Дѣлъ 1896 года:

за Бѣльское . . . . .	1000 руб.
» Гарволинское . . . . .	950 »
» Радипское . . . . .	400 »
» Сѣдлецкое . . . . .	900 »
» Соколовское . . . . .	820 »
	<hr/>
Всего	4070 руб.

Венгровское, Луковское, Константиновское и Влодавское уѣздныя управленія помѣщаются въ казенныхъ зданіяхъ.

На мелкій ремонтъ казенныхъ зданій, поддержаніе чистоты, а также на содержаніе смотрителя зданій Губернскаго Правленія, израсходовано:

для 2-хъ зданій Губернскаго Правленія . . . . . 2094 руб. — коп.  
и уѣздныхъ управленій:

Венгровскаго . . . . .	276 » — »
Влодавскаго . . . . .	524 » 24 »
Луковскаго . . . . .	253 » — »
	<hr/>
Всего	3147 руб. 24 коп.

Изъ наиболѣе важныхъ работъ по городскому благоустройству, по утвержденнымъ въ установленномъ порядкѣ проектамъ, произведены на счетъ городскихъ кассъ нижеслѣдующія:

по гор. Сѣдлецу:

ремонтъ зданія магистрата на сумму . . . . .	494 руб. 27 коп.
ремонтъ части Св. Ивановской улицы . . . . .	349 » 72 »
устройство плюзной канавы . . . . .	49 » 32 »
ремонтъ старыхъ и устройство новыхъ скамеекъ для городского сада . . . . .	248 » — »

устройство новаго деревяннаго забора въ городскомъ саду, въ мѣстности, предназначенной подъ устройство парниковъ . . . . .	272 руб. 66½ коп.
ремонтъ квартиры Полиціймейстера въ городскомъ зданіи полиціи . . . .	227 » 10 »
ремонтъ пожарнаго обоза . . . . .	1450 » 15 »
ремонтъ городского зданія гауптвахты	3868 » 9 »
устройство новаго отхожаго мѣста въ зданіи казачьихъ казармъ . . . .	597 » — »
ремонтъ 3-хъ обрушившихся колодцевъ	714 » 57 »
устройство желѣзной ограды въ город- скомъ саду . . . . .	883 » 90 »
ремонтъ моста на Флоріанской улицѣ, устройство новаго моста на Шлях- тузовой улицѣ и 2-хъ деревянныхъ трубъ на канавкахъ по Пенкной улицѣ и при въѣздѣ въ зданіе об- щественнаго собранія . . . . .	403 » 37 »
по гор. Гарволину:	
ремонтъ пожарнаго сарая . . . . .	328 » 38 »
перемощеніе мостовыхъ . . . . .	1465 » 7 »
по гор. Лукову:	
ремонтъ зданія магистрата . . . . .	904 » 80 »
по гор. Межирѣчью:	
ремонтъ моста на рѣкѣ Пицкѣ . . . .	300 » — »
по гор. Соколову:	
ремонтъ колодцевъ . . . . .	1789 » 4 »
итого 14345 руб. 34½ коп.	

**Б. Дороги и мосты.**

*а) Дороги.*

Общее протяженіе желѣзно-дорожнаго пути, пересекающаго губернію въ различныхъ направленіяхъ, составляетъ, какъ и въ предшествовавшемъ отчетному году, 357½ версты. Государственныхъ шоссированныхъ дорогъ 418 верстъ. Прочія земскія дороги подраздѣляются на 3 категоріи. Изъ нихъ дороги перворазрядныя сооружаются и содержатся на счетъ земскаго дорожнаго сбора и состоятъ въ вѣдѣніи Губернскаго Правленія. Общее протяженіе ихъ по губерніи составляетъ  $477\frac{492}{500}$  вер; въ томъ числѣ шоссированныхъ и мощенныхъ  $423\frac{339}{500}$  вер. Для надзора за этими дорогами въ отчетномъ году содержалось 108 сторожей и 10 дорожныхъ кондукторовъ. Дороги второразрядныя содержатся на счетъ гминной повинности. Общее протяженіе сихъ дорогъ въ губерніи составляетъ 3247 верстъ. Содержаніе дорогъ 3-го разряда (проселочныхъ) лежитъ на обязанности владѣльцевъ, въ предѣлахъ земель коихъ онѣ пролегаютъ. Такихъ дорогъ въ губерніи 6629 верстъ.

*б) Мосты.*

Мостовъ на дорогахъ I-го разряда къ 1 Января 1897 года было 470, въ томъ числѣ 322 на каменныхъ и 148 на де-

ревянныхъ устояхъ. На дорогахъ-же II-го разряда 1523 моста. Тарифныхъ мостовъ въ губерніи 9, а именно:

два на государственныхъ трактахъ:	въ годъ.
въ гор. Гарволинѣ, съ доходомъ въ казну по	720 р. — р.
» Тересполь . . . . .	802 » — »
на земскихъ дорогахъ:	
три на рѣкѣ Ливцѣ, у посада Лива, съ доходомъ въ дорожный фондъ . . . . .	720 » — »
одинъ въ гор. Парчевѣ, съ доходомъ въ городскую кассу . . . . .	— » 50 »
одинъ въ пос. Островѣ, съ доходомъ въ посадскую кассу . . . . .	172 » 20 »
одинъ въ пос. Коцкѣ, на рѣкѣ Вепрѣ, съ доходомъ въ посадскую кассу . . . . .	350 » — »
одинъ въ пос. Лысобыкахъ, на рѣкѣ Вепрѣ, съ доходомъ въ посадскую кассу . . . . .	333 » — »

*в) Содержаніе дорогъ.*

Средній расходъ на сооруженіе 1 вереты новаго шоссе съ мостами, составляетъ 5319 руб.; средній расходъ на ремонтъ 1 вереты земскаго шоссе вмѣстѣ съ мостами—215 руб.; содержаніе-же дорожной службы обходится по 42 руб. на каждую верету.

На одну квадратную верету площади земли въ Сѣдлецкой губерніи приходится земскихъ дорогъ I и II-го разрядовъ 0,19 вереты.

**В. Почты и телеграфы.**

Въ составѣ почтово-телеграфныхъ, почтовыхъ и телеграфныхъ учрежденій въ отчетномъ году произошли слѣдующія перемѣны, а именно: при Лосицкомъ почтовомъ отдѣленіи открытъ телеграфъ съ приѣмомъ телеграммъ внутренней и международной корреспонденціи, при чемъ названное отдѣленіе переименовано въ почтово-телеграфное; въ Межирѣчской почтово-телеграфной конторѣ установлены приѣмъ и выдача заказной корреспонденціи; въ гор. Сѣдлецѣ установлена доставка на домъ, по желанію адресатовъ, денежныхъ и цѣпныхъ пакетовъ на сумму не свыше 50 руб. каждый.

Лицъ, служащихъ въ почтово-телеграфныхъ, телеграфныхъ и почтовыхъ учрежденіяхъ въ 1896 году было: чиновниковъ 61, почталоновъ 31, сторожей 16 человекъ.

Конныхъ почтовыхъ станцій въ губерніи находилось 12. На этихъ почтовыхъ станціяхъ въ отчетномъ году содержалось лошадей 46, почтарей 27. Со всѣхъ станцій губерніи въ теченіе отчетнаго года было отпущено лошадей: подъ почты и эстафеты 5140, для проѣзжающихъ 723. Такое незначительное количество лошадей, отпущавшихся для проѣзжающихъ, объясняется какъ развитіемъ извозныхъ средствъ и малымъ разстояніемъ переѣздовъ до конечныхъ пунктовъ, такъ и затрудненіями при перемѣнѣ лошадей на станціяхъ.

По почтовымъ трактамъ въ теченіе 1896 года пройдено почтами: по желѣзнымъ дорогамъ 273,620 верстъ, по шоссейнымъ 118,244 версты и по грунтовымъ 245,916 верстъ.

Протяженіе почтовыхъ трактовъ въ губерніи составляло: желѣзно-дорожныхъ 251 вер., шоссейныхъ 213 вер. и грунтовыхъ 150<sup>1</sup>/<sub>4</sub> вер.

Протяженіе телеграфныхъ линий въ губерніи составляло 189<sup>1</sup>/<sub>4</sub> вер., на нихъ проводовъ 281<sup>1</sup>/<sub>4</sub> вер.

Изъ свѣдѣній, сообщенныхъ Начальникомъ Гродненскаго почтово-телеграфнаго округа, видно, что въ отчетномъ году оборотъ почтово-телеграфныхъ суммъ по учрежденіямъ Сѣдлецкой губерніи былъ слѣдующій:

Доходовъ поступило: за продажу марокъ и конвертовъ, за пересылку корреспонденціи простой, заказной и денежной, за телеграммы и пр. всего 96,540 руб. 93<sup>1</sup>/<sub>2</sub> коп.

Расходовъ-же было всего, включая сюда и содержаніе личнаго состава 61,002 » 64 »

### Г. Народная нравственность.

Состояніе народной нравственности иллюстрируютъ помещенныя ниже свѣдѣнія, заимствованныя изъ сообщений Прокурора Сѣдлецкаго Окружнаго Суда.

Всѣхъ дѣлъ по преступленіямъ въ губерніи рѣшено Окружнымъ Судомъ въ отчетномъ году 591, менѣе чѣмъ въ 1895 году на 142.

Подсудимыхъ по этимъ дѣламъ состояло . . . . . 872 муж. и 108 жен.

Изъ нихъ:

оправдано . . . . . 439 » и 39 »  
освобождено отъ суда . . . . . 57 » и 9 »  
приговорено къ различнымъ степенямъ наказанія . . . . . 376 » и 60 »

Сортировка подсудимыхъ по родамъ преступленій видна изъ нижеслѣдующей таблицы:

РОДЫ ПРЕСТУПЛЕНІЙ.	Ч и с л о.			
	Подсудимыхъ.		Оправданныхъ.	
	Муж.	Жен.	Муж.	Жен.
Богохуленіе и порицаніе вѣры . . . . .	3	—	1	—
Лжеприсяга . . . . .	1	—	—	—
Сопротивленіе распоряженіямъ правительства и неповиновеніе властямъ .	93	14	33	2
Оскорбленіе и явное неуваженіе къ присутственнымъ мѣстамъ и чиновникамъ при отправленіи ими должности	58	10	23	8
Самовольное присвоеніе власти и составленіе подложныхъ указовъ или предписаній и другихъ исходящихъ отъ правительства бумагъ . . . . .	8	—	3	—

РОДЫ ПРЕСТУПЛЕНІЙ.	Ч и с л о .			
	Подсудимыхъ.		Оправданныхъ.	
	Муж.	Жен.	Муж.	Жен.
Похищеніе бумагъ или вещей изъ присутственныхъ мѣстъ, сорваніе печатей и уничтоженіе поставленныхъ или приложенныхъ по распоряженію правительства знаковъ . . . . .	3	—	3	—
Превышеніе власти и противозаконное оной бездѣйствіе . . . . .	5	—	3	—
Противозаконныя поступки должностныхъ лицъ при храненіи и управленіи ввѣреннаго имъ по службѣ имущества . . . . .	2	—	1	—
Подлоги по службѣ . . . . .	4	—	1	—
Преступленія и проступки въ сношеніяхъ между начальниками и подчиненными . . . . .	1	—	1	—
Преступленія и проступки чиновниковъ по нѣкоторымъ особеннымъ родамъ службы . . . . .	15	—	1	—
Нарушеніе постановл. о повинностяхъ земскихъ . . . . .	21	—	11	—
Нарушенія постановленій о питейномъ сборѣ . . . . .	3	—	—	—
Нарушеніе постановленій о лѣсахъ . . . . .	1	—	—	—
Преступленія и проступки противъ постановленій, ограждающихъ народное здравіе . . . . .	1	2	—	—
Нарушеніе общественнаго спокойствія, порядка и ограждающихъ оныя постановленій . . . . .	20	—	15	—
Преступленія противъ обществен. правственности и нарушеніе ограждающихъ оную постановленій . . . . .	7	9	2	2
Нарушеніе правилъ, установленныхъ для сохраненія путей сообщенія . . . . .	1	—	1	—
Нарушеніе уставовъ торговыхъ . . . . .	5	2	1	—
Смертоубійство . . . . .	31	17	10	1
Нанесеніе увѣчья, ранъ и другихъ поврежденій здоровью . . . . .	204	11	122	6
Оскорбленіе чести и цѣломудрія женщины, личная обида и клевета . . . . .	16	—	13	—
Преступленія притивъ союза брачнаго . . . . .	—	1	—	1
Насильственное завладѣніе чужимъ имуществомъ и истребленіе граничныхъ межъ и знаковъ . . . . .	4	—	1	—
Истребленіе и поврежд. чужаго имущества поджог. или инымъ образомъ . . . . .	19	6	18	4
Похищеніе чужаго имущества:				
а) разбой . . . . .	1	—	1	—
б) грабежъ . . . . .	41	—	38	—
в) кража . . . . .	187	26	76	12

РОДЫ ПРЕСТУПЛЕНІЙ.	Ч И С Л О.			
	Подсудимыхъ.		Оправданныхъ.	
	Муж.	Жен.	Муж.	Жен.
Преступленія и проступки по договорамъ и другимъ обязательствамъ . . . . .	9	—	7	—
Проступки, изъятые изъ разбирательства мировыхъ судей и гмин. судовъ	108	10	53	3
итого . . . . .	872	108	439	39

Число дѣлъ, рассмотрѣнныхъ въ отчетномъ году Мировыми Судьями и Гминными Судами двухъ судебно-мировыхъ округовъ было 22,240. По этимъ дѣламъ привлечено къ ответственности 29,793 муж. и 4,758 жен. Изъ этого числа обвинены и приговорены къ различнымъ наказаніямъ 10,055 муж. и 1,541 жен.

#### Д. Насильственные и случайныя смерти.

Точныя и подробныя цифровыя данныя къ этой статьѣ помѣщены въ вѣдомости № 9.

#### Е. Тюремы, аресты и этапъ.

Въ Сѣдлецкой губерніи имѣется двѣ тюрьмы: въ губернскомъ гор. Сѣдлецѣ IV-го и въ уѣздномъ гор. Бѣлѣ V-го разряда. Сѣдлецкая тюрьма помѣщается въ двухъ каменныхъ зданіяхъ, рассчитанныхъ на помѣщеніе 525 арестантовъ. Бѣльская тюрьма помѣщается въ частномъ зданіи, по найму, за 1,700 руб. въ годъ и рассчитана на 118 арестантовъ. Среднее въ отчетномъ году суточное число арестантовъ въ Сѣдлецкой тюрьмѣ было 344, а въ Бѣльской 60 человекъ.

При отсутствіи въ гор. Бѣлѣ соответственныхъ для тюремъ зданій, Бѣльская тюрьма помѣщается крайне неудобно, въ разбросанныхъ флигеляхъ, не обнесенныхъ даже простою оградой. На это обстоятельство Главнымъ Тюремнымъ Управленіемъ было обращено особенное вниманіе, почему уже приступлено къ устройству въ гор. Бѣлѣ подслѣдственного ареста, по окончаніи коего Бѣльская тюрьма будетъ закрыта. Несмотря на все неудобства Бѣльской тюрьмы, побѣговъ арестантовъ изъ нея не было.

Въ уѣздныхъ городахъ губерніи въ отчетномъ году, какъ всегда, занимались частныя помѣщенія на счетъ казны для подслѣдственныхъ арестантовъ и лицъ отбывающихъ тюремное наказаніе по приговорамъ мировыхъ судей.

Такъ называемыя полицейскіе аресты существуютъ при всѣхъ магистратахъ и гминныхъ управленіяхъ и содержатся на счетъ городскихъ и гминныхъ суммъ.

Въ продолженіи отчетнаго 1896 года арестанты Сѣдлецкой тюрьмы заработали частною работою 1110 руб. 32 коп.,

а Бѣльской—808 руб. 15 коп. Отсутствие опытнаго мастера-ремесленника, который могъ бы руководить работами арестантовъ значительно тормозить развитие арестантскихъ работъ. При Сѣдлецкой тюрьмѣ устроена домовая церковь для православныхъ и часовня для исповѣдующихъ римско-католическую религію. Во все праздничныя и воскресныя дни въ церкви совершаются богослуженія. Въ отчетномъ году все арестанты христіане говѣли, исповѣдывались и причащались Св. Таинъ.

Тюремныя лечебницы снабжены всеми необходимыми медикаментами и медицинскими инструментами, при Сѣдлецкой же тюрьмѣ есть своя, хорошо устроенная, аптека, вполне отвѣчающая потребностямъ тюрьмы. При обѣихъ тюрьмахъ губерніи состоитъ по 1 врачу и фельдшеру. Въ 1896 году въ Сѣдлецкой тюрьмѣ умерло 5, а въ Бѣльской 1 арестантъ.

На продовольствіе и содержаніе арестантовъ, наемъ помѣщеній для Бѣльской тюрьмы и арестовъ по всей губерніи, въ отчетномъ году израсходовано изъ казенныхъ суммъ 53,601 руб. 23 коп. Содержаніе одного арестанта по средней сложности за 1896 годъ обходилось въ сутки: въ Сѣдлецкой тюрьмѣ 26, а въ Бѣльской 33 коп.

Движеніе арестантовъ въ теченіе 1896 года выражается въ нижеслѣдующей вѣдомости:

ПАИМЕНОВАНИЕ МѢСТЪ ЗАКЛЮЧЕНІЯ.	Осталось отъ 1895 го- да.		Въ отчетномъ году.				Осталось на 1897 годъ.	
	Муж.	Жен.	Поступило.		Убыло.		Муж.	Жен.
			Муж.	Жен.	Муж.	Жен.		
I. Тюрьмы: Сѣдлецкая . . .	323	43	1196	135	1203	143	316	35
Бѣльская . . .	43	9	482	52	467	54	58	7
II. Помѣщеніе для подсѣдет. арестантовъ и заключаем. по приговорамъ мир. судей:								
въ гор. Венгровѣ . . .	2	—	267	57	268	57	1	—
"    Влодавѣ . . .	17	—	192	24	175	18	34	6
"    Гарволинѣ . . .	4	—	113	20	113	20	4	—
"    Луковѣ . . .	3	—	86	10	85	10	4	—
"    Радивѣ . . .	5	—	245	29	244	29	6	—
"    Соколовѣ . . .	7	—	53	8	57	8	3	—
"    Межаръчѣ . . .	1	—	206	20	202	20	5	—
въ пос. Яновѣ . . .	1	—	97	23	95	23	3	—
III. Полицейскіе аресты при магистратахъ и гминныхъ управленіяхъ . . . . .	47	2	5846	1009	5837	995	56	16
итого	453	54	8783	1387	8746	1377	490	64

По всей губерніи есть только одинъ этапный пунктъ въ гор. Сѣдлецѣ, при станціи «Сѣдлецъ» Варшавско-Тереспольской желѣзной дороги.

#### Ж. Пожарныя команды.

Болѣе или менѣе правильно организованныя пожарныя команды существуютъ въ городахъ: Сѣдлецѣ, Бѣлѣ, Гарволинѣ и Соколовѣ. Сѣдлецкая команда содержится частью на городскія средства, частью-же на счетъ сбора, взимаемаго съ домовладѣльцевъ по раскладкѣ; три-же послѣднія сформированы изъ мѣстныхъ жителей.

Содержаніе Сѣдлецкой пожарной команды обходится въ годъ 6381 руб. 11 коп., причемъ сумма эта пополняется главнымъ образомъ средствами домовладѣльцевъ—4994 руб. 11 коп., городской кассою 1249 руб. 75 коп. и казенными и институтскими домами 258 руб. 11 коп.

Общее количество дѣйствительныхъ членовъ-охотниковъ Бѣльской пожарной команды состояло въ отчетномъ году до 75 человекъ. Для правильности распределенія круга дѣятельности охотниковъ, гор. Бѣла раздѣлена на 5 участковъ; сами охотники дѣлятся на 4 разряда: топорниковъ, дѣйствующихъ при заливной трубѣ, доставляющихъ воду и спасающихъ вещи.

Соколовекая пожарная команда состояла въ отчетномъ году изъ 156 охотниковъ и имѣла такую-же организацію, какъ и Бѣльская команда.

Въ составъ Гарволицкой пожарной команды входили 82 человекъ, команда-же на стекольномъ заводѣ Чехи, близъ Гарволина, состояла изъ 40 фабричныхъ рабочихъ.

Въ прочихъ городахъ и посадахъ губерніи имѣются пожарные обозы, болѣе или менѣе полные.

Вообще-же администраціе принимаются всевозможныя мѣры къ предупрежденію пожаровъ. Трагуня пожарный вопросъ, нельзя обойти молчаніемъ одного обстоятельства, которое стоитъ грознымъ призракомъ надъ губерніею—это почти повсемѣстное отсутствіе воды. Въ губерніи самая незначительная часть населенныхъ мѣстъ лежитъ при рѣкахъ и то доступъ къ нимъ крайне затруднителенъ; все остальное пользуется колодезною водою. Водопроводовъ въ губерніи нѣтъ нигдѣ. При такихъ условіяхъ, то есть безъ воды, борьба со стихіею невозможна, даже при самой многочисленной и идеально организованной пожарной командѣ; только бдительность и заботливость земской стражи, а также осторожность населенія являются единственною охраною отъ всехъ ужасовъ пожара.

### Ж. Пожары.

Въ отношеніи числа пожаровъ, количества сгорѣвшихъ дворовъ и причиненныхъ пожарами убытковъ, отчетный годъ былъ болѣе благополучнымъ, чѣмъ предшествовавшій.

Въ теченіе всего 1896 года было 305 случаевъ пожара, при чемъ сгорѣлъ 1141 дворъ и причинено отъ огня убытковъ на 324,222 руб. Изъ общаго числа пожаровъ за 1896 годъ на города приходится 21 случай, съ убытками въ 15,921 руб. Остальное число пожаровъ и сумма убытковъ падаетъ на посады, селенія и другіе пункты въ губерніи.

Относительно времени года, общая цифра пожаровъ въ губерніи распределяется такъ: зимою 45 случаевъ, весною 82, лѣтомъ 108 и осенью 70. Причины этихъ пожаровъ, по

произведеннымъ разслѣдованіямъ, происходили: отъ неосторожнаго обращенія съ огнемъ 60, отъ грозовыхъ ударовъ 20, отъ дурнаго устройства печей и трубъ 25, отъ поджога 7 и по причинамъ невыясненнымъ 122.

#### И. Различныя происшествія и народныя бѣдствія.

Кромѣ пожаровъ въ отчетномъ году въ губерніи не было никакихъ другихъ народныхъ бѣдствій, которыя могли бы губительно отразиться на благосостояніи и экономическомъ бытѣ мѣстнаго населенія.

### IV. НАРОДНОЕ ЗДРАВІЕ И ОБЩЕСТВЕННОЕ ПРИЗРѢНІЕ

#### А. Врачебный отдѣлъ.

Врачебною и ветеринарною частью въ губерніи завѣдуетъ Врачебное Отдѣленіе Губернскаго Правленія, состоящее изъ медицинскаго инспектора, губернскаго ветеринара, фармацевтическаго ассесора и секретаря.

Врачей гражданскаго вѣдомства въ губерніи 57, именно: при Врачебномъ Управленіи 1, уѣздныхъ 9, городскихъ 3, больничныхъ 9 и вольнопрактикующихъ 35. Ветеринаровъ въ губерніи 8: губернской 1, окружныхъ 5, карантинный 1 и вольнопрактикующій 1. Дантистовъ 2.

Изъ числа 67 фармацевтовъ — магистровъ фармаціи 3, провизоровъ 39, аптекарскихъ помощниковъ 16 и аптекарскихъ учениковъ 9.

Фельдшеровъ въ 1896 году числилось 91, изъ нихъ: при уѣздныхъ врачахъ 9, городской 1, при больницахъ 7 и вольнопрактикующихъ 74. Повивальныхъ бабокъ было 17, изъ коихъ: городскихъ 9 и вольнопрактикующихъ 8. Сельскихъ повитухъ имѣется 16.

Аптекъ въ губерніи 40 — 25 нормальныхъ и 15 сельскихъ. Ими отпущено лекарствъ по 108,647 рецептамъ и дубликатамъ на сумму 95,158 руб. 76 коп., въ томъ числѣ 47,105 руб. 98 коп. приходилось на ручную продажу лекарствъ и 48,052 руб. 78 коп. по рецептамъ врачей.

Врачебное пособіе въ отчетномъ году подано 50,420 лицамъ. Изъ числа больныхъ пользовалось леченіемъ въ больницахъ 3403, изъ коихъ: выписалось 3054, умерло 224 и осталось больными къ 1897 году 125. Остальные больные частью получили амбулаторную помощь при больницахъ (2648), главнымъ-же образомъ составляли частную практику врачей (44369). Изъ числа всѣхъ этихъ лицъ 2-й категоріи умерло 2530 душъ.

По части судебно-медицинской освидѣтельствованій произведено: 62 вскрытія мертвыхъ тѣлъ, 520 освидѣтельство-

ваній разныхъ лицъ по требованію судебныхъ учреждений, и 66 освидѣтельствованій предметовъ и вещей, присылавшихся лицами судебного и административнаго вѣдомствъ.

По предмету медико-полицейскаго надзора за доброкачествомъ съѣстныхъ припасовъ и напитковъ, а равно за соблюденіемъ установленныхъ закономъ правилъ относительно гигиеническаго содержанія рабочихъ на фабрикахъ, заводахъ и у ремесленниковъ, осмотрѣно врачами 2355 заведеній (1442 въ городахъ и 913 въ посадахъ и гминахъ). По обнаруженію отступленій отъ вышеупоминаемыхъ правилъ было составлено 220 протоколовъ и виновные привлечены къ судебной отвѣтственности.

По прекращенію заразныхъ болѣзней на людяхъ, а также и на домашнемъ скотѣ, были принимаемы врачами и ветеринарами медико-полицейскія мѣры во всѣхъ мѣстностяхъ появленія таковыхъ. Дѣятельность-же санитарныхъ комиссій выражалась въ предохраненіи источниковъ воды отъ засориванія и зараженія, въ наблюденіи за доброкачествомъ съѣстныхъ припасовъ и напитковъ, содержаніемъ въ чистотѣ улицъ, площадей, дворовъ и жилыхъ помѣщеній. Кроме того производились осмотры: общественныхъ и частныхъ помѣщеній, народныхъ школъ и хедеровъ, не исключая больницъ, аптекъ, аптечныхъ лавокъ и заведеній искусственныхъ минеральныхъ водъ и газовыхъ напитковъ.

Подъ наблюденіемъ уѣздныхъ и городскихъ врачей была привита въ 1896 году предохранительная оспа 25,019 младенцамъ. Изъ числа послѣднихъ у 218 дѣтей оспа не привилась, а 3372—остались не привитыми за болѣзною, недавнимъ рожденіемъ, преждевременною смертью и иными причинами.

## Б. Эпидеміи и эпизоотіи.

### а) Эпидеміи.

Въ 1896 году въ губерніи наблюдались слѣдующія заразительныя на людяхъ болѣзни: оспа, скарлатина, дифтеритъ и крупъ, корь, коклюшь, гриппъ (инфлюэнца), тифъ (сыпной, брюшной и неопредѣленный), дизентерія, дѣтскій поваральный поносъ, заушница, рожа, гнойное воспаленіе глазъ, послѣдородовая горячка, сибирская язва, чахотка, крупиозное воспаленіе легкихъ, сифилисъ и венерическія болѣзни.

Общее количество больныхъ этими болѣзнями составляло 9157 человекъ, изъ коихъ умерло 1826. Больныхъ эпидемическими болѣзнями (малярія, зобъ, цынга), было по губерніи 867, изъ коихъ умеръ 1. Паразитарными-же болѣзнями (чесотка, глисты), болѣло 1678 человекъ, изъ коихъ умерло 3.

1. Оспа натуральная наблюдалась въ отчетномъ году во всѣхъ уѣздахъ губерніи за исключеніемъ Венгровскаго. Общее число больныхъ было 361, изъ коихъ умерло 119. Въ больницахъ пользовалось 11, изъ коихъ никто не умеръ. Макси-

мальная цифра больныхъ падаетъ на Влодавскій уѣздъ (120 человѣкъ, изъ коихъ умерло 29), минимальная-же на Константиновскій уѣздъ (заболѣло 8, умерло 2).

2. Скарлатина наблюдалась во всѣхъ уѣздахъ губерніи. Общее число больныхъ скарлатиною было 527, изъ коихъ умерло 263. Въ больницахъ пользовалось 21, гдѣ и умерло 3. Наиболѣе распространена была она въ отчетномъ году въ Вѣльскомъ уѣздѣ (заболѣло 94, умерло 37), наименѣе въ Константиновскомъ уѣздѣ (заболѣло 2, умерло 2).

3. Дифтеритъ и крушъ наблюдались въ отчетномъ году во всѣхъ уѣздахъ. Общее число больныхъ крупомъ и дифтеритомъ простиралось до 873, изъ коихъ умерло 420, въ томъ числѣ отъ дифтерита 381 и отъ крупа 39. Пользовалось въ больницахъ лишь 97, изъ коихъ умерло 11.

Общая цифра больныхъ и умершихъ отъ дифтерита и крупа распредѣляется по губерніи такъ:

	ЗАБОЛѢЛО.	УМЕРЛО.
Въ гор. Сѣдлецѣ . . . . .	50	4
» Сѣдлецкомъ уѣздѣ . . . . .	7	7
» Вѣльскомъ . . . . .	189	113
» Венгровскомъ . . . . .	32	24
» Влодавскомъ . . . . .	137	70
» Гарволинскомъ . . . . .	49	33
» Константиновскомъ . . . . .	70	25
» Луговскомъ . . . . .	165	65
» Радискомъ . . . . .	85	30
» Соколовскомъ . . . . .	89	49

4. Корь наблюдалась въ отчетномъ году во всѣхъ уѣздахъ. Изъ 703 больныхъ корью умерло 127 чел. Въ больницахъ пользовалось лишь 6 человѣкъ, гдѣ никто не умеръ.

5. Коклюшъ. — Случаи коклюша наблюдались во всѣхъ уѣздахъ. Общее число больныхъ коклюшемъ было 740, изъ коихъ умерло 167.

6. Гриппъ (инфлюэнца) былъ распространенъ повсемѣстно въ губерніи. Общее число больныхъ инфлюэнцей было 955, изъ коихъ умерло 13.

7. Тифъ встрѣчался повсемѣстно въ губерніи въ разныхъ формахъ: сыпнаго (заболѣло 154, умерло 26), брюшнаго (заболѣло 470, умерло 75) и неопредѣленнаго (заболѣло 162, умерло 118). Общее число больныхъ тифомъ (786) и умершихъ отъ него (219) распредѣляется такъ:

	ЗАБОЛѢЛО.	УМЕРЛО.
Въ гор. Сѣдлецѣ . . . . .	74	2
» Сѣдлецкомъ уѣздѣ . . . . .	14	1
» Вѣльскомъ . . . . .	65	32
» Венгровскомъ . . . . .	30	15
» Влодавскомъ . . . . .	152	84
» Гарволинскомъ . . . . .	36	9
» Константиновскомъ . . . . .	122	6
» Луговскомъ . . . . .	159	28
» Радискомъ . . . . .	53	20
» Соколовскомъ . . . . .	81	21

8. Кровавый поносъ (дизентерія) существовалъ во всѣхъ уѣздахъ, за исключеніемъ Луковского. Общее число заболѣвшихъ было 420, изъ коихъ умерло 43. Въ больницахъ пользовалось 19, гдѣ и умеръ 1.

9. Дѣтскій поварный поносъ наблюдался повсемѣстно. Общее число заболѣвшихъ этою болѣзью было 144, изъ коихъ умерло 111.

10. Заушница.—Общее число больныхъ составляло 138, изъ коихъ никто не умеръ.

11. Рожь.—Общее число больныхъ 229, изъ коихъ умерло 5. Въ больницахъ пользовалось 35 человекъ, не умеръ никто.

12. Гнойное воспаленіе глазъ наблюдалось во всѣхъ уѣздахъ, за исключеніемъ Радинскаго. Общее число больныхъ было 108.

13. Септицемія у родильницъ (гнилостное зараженіе крови). Общее число больныхъ составляло въ отчетномъ году 82, изъ коихъ умерло 37. Въ больницахъ пользовалось 2, изъ коихъ умерла 1.

14. Случаи сибирской язвы на людяхъ наблюдались въ городахъ: Бѣль (заб. 2), Венгровъ (заб. 1) и Соколовъ (заб. 1) и въ уѣздахъ: Венгровскомъ (заб. 4), Гарволинскомъ (заб. 1) и Константиновскомъ (заболѣлъ 1, умеръ 1). Общее число больныхъ было 10, изъ коихъ умеръ 1.

15. Сифилисъ и венерическія болѣзни наблюдались въ отчетномъ году во всѣхъ уѣздахъ губерніи. Общее число больныхъ этими болѣзнями было 510. Цифра пользовавшихся въ больницахъ составляетъ 181.

16. Бугорчатка (легочная чахотка) наблюдалась повсемѣстно. Общее число больныхъ было 1050, изъ коихъ умерло 180. Больничнымъ уходомъ пользовалось 130 человекъ, изъ нихъ умерло 33.

17. Крупозное воспаленіе легкихъ наблюдалось повсюду. Всѣхъ больныхъ этою болѣзней было 1418, изъ коихъ умерло 118. Въ больницахъ пользовалось 147 чел., гдѣ и умерло 17.

Эпидемическими болѣзнями въ 1896 году болѣло: маляріей (лихорадкою) 655, зобомъ 85, цынгою 127.

Паразитарными болѣзнями болѣло: чесоткою 1344, изъ коихъ 156 пользовалось въ больницахъ, и глистами 334 чел.

Повальными болѣзнями на домашнихъ животныхъ въ 1896 году были: сибирская язва, саль, мытъ, инфлюэнца, ящуръ, чесотка и бѣшенство. Общее число заболѣвшихъ животныхъ было 600, изъ коихъ пало и убито 187; кромѣ сего убито 72 подозрительныхъ собаки.

1. Сибирская язва наблюдалась спорадически только въ четырехъ уѣздахъ: Бѣльскомъ, Венгровскомъ, Луковскомъ и Радинскомъ. Общая цифра заболѣвшихъ домашнихъ животныхъ составляла 79 головъ, изъ коихъ пало 62.

б) Эпизоотіи.

2. Сапъ на лошадяхъ существовалъ въ Бѣльскомъ и Радинскомъ уѣздахъ. Заболѣвшихъ животныхъ было 10 и все они убиты.

3. Ящуръ на крупномъ рогатомъ скотѣ наблюдался лишь въ Радинскомъ уѣздѣ. Всего заболѣвшихъ было 388 головъ, пало 9 и выздоровѣло 379.

4. Бѣшенство на домашнихъ животныхъ встрѣчалось въ Бѣльскомъ, Венгровскомъ и Соколовскомъ уѣздахъ. Общая цифра заболѣвшихъ составляла 15 головъ; пало 4 и убито 11.

6. Чесотка на лошадяхъ наблюдалась въ одномъ Венгровскомъ уѣздѣ, которою заболѣла 1 лошадь и излечена.

### В. Больницы.

Въ отчетномъ 1896 году, въ вѣдѣніи Сѣдлецкаго Губернскаго Совѣта Общественнаго Призрѣнія состояло десять гражданскихъ больницъ, именно:

1. Св. Маріи—въ губ. гор. Сѣдецѣ;
2. Св. Маріи-Магдалины—въ уѣзд. гор. Бѣлѣ;
3. Св. Ѡаддея—въ уѣзд. гор. Луковѣ;
4. Св. Георгія—въ уѣзд. гор. Раднѣ;
5. Св. Констанціи—въ пос. Мацѣвицахъ, Гарв. уѣзда;
6. Св. Павла—въ пос. Стердынь, Соколовскаго уѣзда;
7. Св. Ѡаддея—въ сел. Вырозембахъ, Соколовск. уѣзда;
8. Больница въ сел. Миляновѣ, Радинскаго уѣзда;
9. Еврейская—въ гор. Межирѣчьѣ, Радинскаго уѣзда;
10. Такая-же—въ губ. гор. Сѣдецѣ.

Источниками доходовъ вышеозначенныхъ больницъ служатъ: а) проценты отъ имѣющихся капиталовъ, б) возвратъ лечебныхъ издержекъ, и в) доходы съ недвижимостей.

Все находящіяся въ губерніи больницы помѣщаются въ собственныхъ зданійхъ, вполне отвѣчающихъ своему назначенію. Ближайшій уходъ за больными, подъ наблюдениемъ мѣстныхъ больничныхъ врачей, порученъ сестрамъ милосердія, которыхъ въ отчетномъ году находилось по двѣ въ больницахъ: Сѣдлецкой Маріинской, Бѣльской, Радинской, Стердыньской и Вырозембской. Все эти десять сестеръ милосердія назначены изъ Елисаветинской общины, находящейся въ Варшавѣ. Въ Буковской-же больницѣ состоятъ три сестры милосердія Варшавской общины Св. Казимира. Опытномъ дознано, что больницы, при коихъ находятся сестры милосердія, съ должною экономіею, заботливостью и въ надлежащемъ порядкѣ ведутъ больничное хозяйство; образцовый уходъ за больными не оставляетъ желать ничего лучшаго.

Больницы, состоящія въ вѣдѣніи губернскаго и уѣздныхъ Совѣтовъ Общественнаго Призрѣнія, имѣли капиталовъ къ концу отчетнаго года 171,755 руб. 41 коп., именно:

въ Варшавской конторѣ Госуд. Банка . . . . .	163,022 руб.
въ ипотечномъ обезпеченіи . . . . .	8,033 »
и въ гминныхъ сеудо-сберегат. кассахъ . . . . .	700 »

Общее количество больных, пользовавшихся въ отчетномъ 1896 году въ названныхъ больницахъ было 3302, въ томъ числѣ 1958 муж. и 1344 жен. Въ теченіе 1896 года въ больницахъ выздоровѣло 2956 и умерло 230 человѣкъ. Затѣмъ, въ исходѣ 1896 года осталось на излеченіи 116 больныхъ (63 муж. и 53 жен.).

Годовыя издержки по содержанію больницъ въ 1896 году составляли 32,111 руб. 89 коп. Среднее суточное по всеѣмъ больницамъ губерніи, за отчетное время, содержаніе одного больного обходилось въ 70½ коп. Среднее число больныхъ въ сутки составляло 124 человѣка. Въ больницы принимаютъ, согласно больничному уставу 1842 года, исключительно гражданскія лица. Что-же касается больныхъ военныхъ чиновъ, то они поступаютъ на излеченіе лишь только въ тѣхъ случаяхъ, если не оказывается свободныхъ мѣстъ въ мѣстныхъ военныхъ лазаретахъ.

#### Г. Дома призрѣнія.

Въ вѣдѣніи Сѣдлецкаго губернскаго и уѣздныхъ Совѣтовъ Общественнаго Призрѣнія, въ отчетномъ году состояло четыре дома призрѣнія: Сѣдлецкій, Желеховскій, Вырозембскій и Межирѣчскій.

Эти благотворительныя заведенія помѣщаются въ собственныхъ зданіяхъ, Вырозембскій-же домъ призрѣнія въ зданіи больницы. Названные дома призрѣнія содержались на тѣ же средства, что и въ предшествовавшемъ году, а именно: Сѣдлецкій и Желеховскій на проценты отъ своихъ капиталовъ, доходы съ недвижимостей и добровольныя пожертвованія, Вырозембскій-же на средства мѣстнаго благотворительнаго заведенія.

Общее количество лицъ, призрѣвавшихся въ отчетномъ году во всеѣхъ домахъ призрѣнія было 65: въ Сѣдлецкомъ 23, Желеховскомъ 17, Вырозембскомъ 11 и Межирѣчскомъ 9. На содержаніе калѣкъ и старцевъ въ 1896 году израсходовано 3564 руб. 67 коп.

Въ отчетномъ 1896 году дома призрѣнія имѣли слѣдующіе капиталы:

Сѣдлецкій . . . . .	7986 руб. 66 коп.
Желеховскій . . . . .	3264 » 32 »
Межирѣчскій . . . . .	15703 » 83 »
Вырозембскій . . . . .	600 » — »

#### Д. Дѣтскіе приюты.

Дѣтскихъ приютовъ въ Сѣдлецкой губерніи пять, именно:

1. Александровскій православный—въ гор. Сѣдлецъ;
2. Сѣдлецкій римско-католическій;
3. Бѣльскій—для приходящихъ дѣтей;
4. Бѣльскій сиротскій для дѣтей обоихъ вѣроисповѣданій.
5. Вырозембскій сиротскій, также для дѣтей обоихъ вѣроисповѣданій.

Александровскій православный пріютъ состоитъ въ вѣдѣніи Сѣдлецкаго приходскаго православнаго Попечительства, а остальные четыре подвѣдомственны губернскому и уѣзднымъ Совѣтамъ Общественнаго Призрѣнія.

Источники содержанія пріютовъ были тѣ-же, что и въ 1895 году.

Въ Бѣльскомъ сиротскомъ пріютѣ призрѣвалось въ отчетномъ году 13 сиротъ. На содержаніе ихъ больница израсходовала 1200 руб. Въ Вырозембскомъ пріютѣ призрѣвалось лишь 1 сирота; на содержаніе больница израсходовала 104 руб. 75 коп. Сѣдлецкій римско-католическій пріютъ помѣщается въ зданіи, принадлежащемъ мѣстному дому призрѣнія калѣкъ и старцевъ, съ платою по 200 руб. въ годъ. Въ отчетномъ году на попеченіи этого пріюта было всѣхъ дѣтей 25; на содержаніе его израсходовано 1840 руб. 70½ коп. Бѣльскіе пріюты помѣщаются въ зданіи, принадлежащемъ пріюту для приходящихъ дѣтей. Пріютъ этотъ въ отчетномъ году служилъ убѣжищемъ для дѣтей обоаго пола, до 7 лѣтняго возраста, родители коихъ занимались поденными работами и въ теченіи дня не могли имѣть надзора за своими дѣтьми. Этотъ пріютъ-ясли въ отчетномъ году принесъ очень большое облегченіе рабочему классу, заботясь въ среднемъ о 12 дѣтяхъ ежедневно. Дѣти получали изъ пріюта горячую пищу. Все содержаніе вышеозначеннаго пріюта обошлось въ отчетномъ году въ 270 руб.

#### Е. Отдѣленіе Россійскаго Общества Краснаго Креста.

Число членовъ Общества Краснаго Креста въ районѣ мѣстнаго Управленія въ 1896 году доходило до 67, изъ коихъ 2 почетныхъ, 27 дѣйствительныхъ и 38 соревнователей.

Дѣятельность Управленія въ отчетномъ году была направлена на сборъ пожертвованій для цѣлей Общества. Членскіе взносы дали 121 руб.; кружечный сборъ вмѣстѣ съ прочими поступленіями—128 руб. 32 коп.; проценты по купонамъ отъ облигацій—650 руб. 62 коп. Сверхъ сего записаны на приходъ, внесенные въ сберегательную кассу при Сѣдлецкомъ губернскомъ казначействѣ по книжкѣ за № 565 на процентный вкладъ 300 руб. Остатокъ расходныхъ суммъ въ количествѣ 432 руб. 8 коп. распределяется такъ:  $\frac{2}{3}$ , т. е. 288 руб. 3 коп. причислены къ запасному, на надобности военнаго времени, капиталу, коего къ 1 Января 1897 года числится 8723 руб. 12 коп., и  $\frac{1}{3}$ , т. е. 144 руб. 3 коп., къ капиталу для оказанія пособій увѣчнымъ воинамъ, какового имѣется къ тому-же времени 2363 руб. 28 коп.

Всѣхъ суммъ въ кассѣ Сѣдлецкаго мѣстнаго Управленія къ 1 Января 1897 года состоитъ 11,447 руб. 57 коп., въ томъ числѣ: процентными бумаги 10,300 руб., по книжкѣ сберегательной кассы 959 руб. 90 коп. и наличными въ кассѣ Управленія 187 руб. 67 коп. Сверхъ того, на храненіи въ Главномъ Управленіи—1,540 руб. 78 коп.

## У. НАРОДНОЕ ПРОСВѢЩЕНІЕ.

### а) Учебныя заведенія.

За исключеніемъ Сѣдлецкой и Бѣльскаго мужскихъ гимназій, къ 1 Января 1897 года всѣхъ учебныхъ заведеній число было 743, въ томъ числѣ церковно-приходскихъ школъ, школъ грамотности, состоящихъ въ вѣдѣніи Епархіальнаго Начальства 47 и одна низшая сельско-хозяйственная школа 1-го разряда (Собѣшинская), учрежденная Варшавскимъ Обществомъ земледѣльческихъ колоній. Къ 1 Января 1896 года всѣхъ учебныхъ заведеній было 710. Прибыль учебныхъ заведеній послѣдовала вслѣдствіе открытія 8-ми церковно-приходскихъ школъ, 1-го частнаго начальнаго училища, 28-ми еврейскихъ хедедовъ и вышеупомянутой сельско-хозяйственной школы; закрыто-же было въ отчетномъ году 1 школа грамотности, 1 частное начальное училище и 3 хедера.

Число учащихся, сравнительно съ 1895 годомъ, увеличилось съ 19444, до 20653, т. е. на 1209 душъ, главнымъ образомъ отъ приращенія учащихся въ сельскихъ начальныхъ училищахъ и вслѣдствіе открытія 38 новыхъ учебныхъ заведеній.

Состояніе учебной и воспитательной части въ Сѣдлецкихъ мужской и женской гимназіяхъ и Бѣльскихъ — учительской семинаріи и мужской гимназіи, въ отчетномъ году, было вполне удовлетворительное. Въ начальныхъ училищахъ и канторатахъ окончили курсъ и приобрѣли основательныя познанія въ пройденномъ курсѣ 428 душъ, выбыло-же до окончанія курса 3903. Столь значительное число выбывающихъ повсемѣстно изъ начальныхъ училищъ до полнаго окончанія курса объясняется главнымъ образомъ экономическими причинами, именно: необходимостью для родителей помощи дѣтей въ ихъ домашнемъ и полевомъ хозяйствѣ (въ селахъ) и поступленіемъ въ ремесленные и торговыя заведенія (въ городахъ и посадахъ).

### б) Народное образованіе.

Общій ходъ и направленіе учебнаго и воспитательнаго дѣла въ учебныхъ заведеніяхъ Сѣдлецкой Учебной Дирекціи могутъ быть признаны вполне удовлетворительными и соответственными съ предначертаніями Правительства и потребностями мѣстнаго населенія.

Правительственныя начальныя училища болѣе всѣхъ другихъ низшихъ учебныхъ заведеній удовлетворяютъ своему назначенію. Въ русскихъ начальныхъ училищахъ, въ мѣстностяхъ съ упорствующимъ населеніемъ, молодое учащееся поколѣніе постепеннымъ и вѣрнымъ путемъ готовится къ полному объединенію съ родною церковью. Въ этихъ училищахъ дѣти, весьма часто некрещенныя и даже не ходящія въ церковь, безпрекословно подчиняются всѣмъ требованіямъ школьнаго порядка и обучаются въ духѣ православія и русской народности.

Поведеніе учащихся, ихъ дисциплинарныя отношенія къ старшимъ, священникамъ и учащимъ въ отчетномъ году,

какъ и прежде, были вполне хороши. Случаевъ исключенія изъ училищъ за дурное поведеніе въ 1896 году было лишь 9.

Смертныхъ случаевъ въ средѣ учащихся, преимущественно отъ эпидемическихъ болѣзней, было 44; сравнительно съ 1895 годомъ менѣе на 51.

Судя по постоянному изъ года въ годъ повышенію числа учащихся и по матеріальнымъ затратамъ на содержаніе начальныхъ училищъ, мѣстное населеніе относится къ дѣлу обученія съ должнымъ сочувствіемъ. Какъ и въ предыдущіе годы, наибольшимъ сочувствіемъ и довѣріемъ къ школѣ отличилась сельскія сословія, а по вѣроисповѣданіямъ — православныя.

Въ отчетномъ году отстроено 10 новыхъ зданій для училищъ; на сей предметъ израсходовано 15,315 руб. 57 коп.

Штатные платежи на содержаніе училищъ поступали исправно.

Православное духовенство, коему предоставлено, въ видѣ блюстительства и законоучительства, полное и широкое вліяніе въ дѣлѣ ближайшаго наблюденія за русскими начальными училищами и обученія дѣтей православной вѣрѣ, относилось къ исполненію своихъ обязанностей въ училищахъ съ полнымъ усердіемъ и должной исполнительностью.

При десяти начальныхъ училищахъ, въ главныхъ пунктахъ губерніи, устроены педагогическія бібліотеки для учителей начальныхъ училищъ. Начальныя училища, кромѣ имѣющихся въ нихъ книгъ, отчасти доступныхъ и сельскому населенію, снабжаются періодическими изданіями: «Наукой», «Бесѣдой», «Сельскимъ Вѣстникомъ» и «Воскресеньемъ», которыми тоже пользуются мѣстные жители, въ особенности въ мѣстностяхъ съ православнымъ населеніемъ, на дому или же на вечернихъ и воскресныхъ собесѣдованіяхъ въ училищахъ подъ руководствомъ священниковъ и учителей.

Согласно Высочайшему повелѣнію 13 Марта 1895 года, изъ кредита въ 100,000 руб., отпущеннаго въ распоряженіе Варшавскаго Учебнаго Округа на 1896 годъ, на долю начальныхъ училищъ Сѣдлецкой Учебной Дирекціи ассигновано было въ семь году добавочнаго кредита 25,197 руб. 15 коп. Изъ этой суммы увеличено прежде всего жалованье учащихся и доведено до нормы, согласно штатамъ. Наименьшее жалованье учителю или учительницѣ, согласно симъ нормальнымъ штатамъ, составляетъ нынѣ 200 руб. въ годъ для сельскихъ училищъ, 250 руб. для гминныхъ и 300 руб. для городскихъ училищъ. Соотвѣтственно съ симъ было значительно повышено и общее содержаніе каждаго отдѣльнаго училища, хотя сія послѣдняя сумма пока еще не во всѣхъ начальныхъ училищахъ Сѣдлецкой Дирекціи доведена до нормальной величины. Такимъ образомъ, можно надѣяться, что съ улучшеніемъ матеріальнаго положенія начальныхъ учителей и учительницъ Дирекціи, сіи послѣдніе будутъ еще съ большимъ рвеніемъ относиться къ своему дѣлу и, во всякомъ случаѣ, еще болѣе

будутъ дорожить своею должностію, не стремясь къ болѣе выгоднымъ профессіямъ, какъ это могло имѣть мѣсто раньше.

Въ виду того, что конецъ отчетнаго учебнаго года совпалъ съ приготовлениями къ всенародной переписи, къ участию въ которой почти всѣ народные учителя были привлечены въ роли счетчиковъ, ученіе многократно прерывалось, начиная уже съ Октября мѣсяца отчетнаго года, такъ какъ счетчики были вызываемы въ переписные участки для надлежащихъ наставленій, а затѣмъ, въ Декабрѣ мѣсяцѣ, должны были приступить и къ самой переписи. Поэтому, неудивительно, что ученіе въ начальныхъ училищахъ во второй половинѣ отчетнаго года не могло привести вообще къ вполнѣ удовлетворительнымъ результатамъ.

## VI. ХОДЪ КРЕСТЬЯНСКАГО ДѢЛА.

I. Въ Сѣдлецкой губерніи къ 1 Января 1897 года состояло гминъ 141. По числу населенности эти гмины подраздѣляются:

съ населеніемъ менѣе 2 тысячъ . . . . .	4
» отъ 2 до 4 тысячъ . . . . .	50
» отъ 4 до 6 тысячъ . . . . .	55
» свыше 6 тысячъ . . . . .	32

II. Гминныхъ сборовъ въ теченіе отчетнаго 1896 г. было:

на содержаніе личнаго состава гминныхъ управленій . . . . .	60,239 руб. 36 коп.
на канцелярскіе и другіе расходы тѣхъ же управленій . . . . .	27,459 » 7 »
на наемъ помѣщеній подъ гминныя управленія . . . . .	3,366 » 29 »
на содержаніе личнаго состава гминныхъ судовъ, ихъ канцелярій, а также на наемъ помѣщеній подъ тѣ-же суды . . . . .	33,149 » 15 »
на содержаніе гминныхъ начальныхъ училищъ . . . . .	22,718 » 33½ »
расходы обязательные въ силу разныхъ правительст. распоряженій . . . . .	30,763 » 67 »
на общественныя надобности, установленныя самими гмин. сходами . . . . .	83,232 » 99 »

Общее пространство обложенной гминными сборами земли въ теченіе 1896 года составляло 960,154 десятины. Средній сборъ съ одной десятины удобной земли составляетъ въ этомъ году по Сѣдлецкой губерніи 29 коп.

III. Сельскихъ ссудо-сберегательныхъ кассъ по 1 Января 1897 года существовало въ Сѣдлецкой губерніи 145, съ рас-

пространеніемъ дѣйствій ихъ на 139 гминь, 13 посадовъ и 1 приходъ.

Въ томъ числѣ:

а) Кассъ, учрежденныхъ на средства правительства 64, съ распространеніемъ дѣйствій таковыхъ на 64 гмины, основной капиталъ которыхъ представляетъ сумму 41,957 руб. 49 коп.

къ 1 Января 1897 года наличныхъ денегъ находилось въ кассахъ . . . . .	12,768 руб. 65½ коп.
къ тому-же времени числилось за заемщиками . . . . .	595,810 » 58 »
невыплаченныхъ кассами процентовъ вкладчикамъ . . . . .	15,191 » 94 »
чистая прибыль кассъ исчислена къ тому-же времени . . . . .	85,781 » 89½ »

б) Кассъ, дѣйствовавшихъ на капиталъ, образовавшійся изъ прибыли отъ правительственнаго капитала, существовало 59, съ распространеніемъ дѣйствій на 59 гминь. Основной капиталъ этихъ кассъ представлялъ сумму 66,141 руб. 48 коп.

къ 1 Января 1897 года наличныхъ денегъ находилось въ кассахъ . . . . .	21,757 руб. 82 коп.
къ тому-же времени числилось за заемщиками . . . . .	823,169 » 92 »
невыплаченныхъ кассами процентовъ вкладчикамъ . . . . .	29,344 » 43 »
чистая прибыль кассъ исчислена къ тому-же времени въ . . . . .	158,444 » 58½ »

в) Кассъ, учрежденныхъ на общественныя средства, къ 1 Января 1897 года существовало 22, съ распространеніемъ дѣйствій на 16 гминь, 13 посадовъ и 1 приходъ. Основной капиталъ ихъ представлялъ сумму 23,130 руб. 70½ коп.

къ 1 Января 1897 года состояло наличныхъ денегъ въ кассахъ . . . . .	3,492 руб. 67 коп.
къ тому-же времени числилось за заемщиками . . . . .	385,713 » 58 »
невыплаченныхъ кассами процентовъ вкладчикамъ . . . . .	16,421 » 62½ »
чистая прибыль кассъ исчислена къ тому-же времени въ . . . . .	120,448 » 90½ »

Во всѣхъ 145 ссудо-сберегательныхъ кассахъ Сѣдлецкой губерніи къ 1 Января 1897 года было:

основнаго капитала . . . . .	131,230 руб. 67½ коп.
состояло на лицо денегъ . . . . .	38,019 » 14½ »
числилось въ долгу за заемщиками . . . . .	1,804,694 » 8 »
невыплаченныхъ кассами процентовъ вкладчикамъ . . . . .	60,957 » 99½ »
чистая прибыль кассъ составляла . . . . .	364,675 » 38½ »
(въ томъ числѣ за отчетный годъ) . . . . .	58,271 » 39½ »

IV. Движеніе дѣлъ по добровольнымъ сдѣлкамъ, состоявшимся между владѣльцами имѣній и крестьянами о замѣнѣ предоставленныхъ послѣднимъ, по ликвидаціоннымъ табелямъ и даннымъ, сервитутныхъ правъ, а также по обмѣну земель, находившихся въ чрезполосности, представляется въ слѣдующемъ видѣ:

У Коммисаровъ:

къ 1 Января 1896 года оставалось сдѣлокъ незасвидѣтельствованныхъ . . . . .	8
въ теченіе 1896 года представлено сторонами добровольныхъ сдѣлокъ для засвидѣтельствованія . . . . .	47
къ 1 Января 1896 года засвидѣтельствованныхъ сдѣлокъ, но не представленныхъ на утвержденіе Губернскаго Присутствія, или-же симъ послѣднимъ возвращенныхъ для разныхъ дополненій . . . . .	17
Такимъ образомъ въ производствѣ коммисаровъ въ теченіи отчетнаго 1896 года находилось добровольныхъ сдѣлокъ . . . . .	72

Изъ сего числа:

засвидѣтельствовано коммисарами добровольныхъ сдѣлокъ въ теченіе отчетнаго 1896 года . . . . .	44
представлено коммисарами добровольныхъ сдѣлокъ въ теченіе 1896 года на утвержденіе Губ. Присутствія	25
Затѣмъ, къ 1 Января 1897 года осталось въ производствѣ коммисаровъ добровольныхъ сдѣлокъ . . . . .	47
а) незасвидѣльствованныхъ . . . . .	11
б) засвидѣльствованныхъ, но не представленныхъ на утвержденіе Губ. Присутствія	36

Въ Губернскомъ Присутствіи:

въ теченіе 1896 года представлено коммисарами добровольныхъ сдѣлокъ на утвержденіе Губ. Присутствія	25
къ 1 Января 1896 года оставалось въ Губ. Присутствіи добровольныхъ сдѣлокъ имъ неразмѣренныхъ . . . . .	33
сдѣлокъ утвержденныхъ, по коимъ не было сдѣлано Губ. Присутствіемъ къ 1 Января 1896 года постановленій объ исправленіи ликвидаціонныхъ табелей и данныхъ . . . . .	8
сдѣлокъ, по коимъ были сдѣланы означенныя опредѣленія, но самыя сдѣлки и документы къ нимъ относящіяся не были представлены къ 1-му Января 1896 года въ Земскій Отдѣлъ . . . . .	18
Такимъ образомъ въ теченіи 1896 года находилось въ производствѣ Губернскаго Присутствія добровольныхъ сдѣлокъ . . . . .	84

Изъ сего числа въ теченіи 1896 года:

утверждено Губернскимъ Присутствіемъ добровольныхъ сдѣлокъ . . . . .	24
отказано въ утвержденіи . . . . .	4



ныхъ табелей и данныхъ, подлежащихъ представлению въ копіяхъ въ Земскій Отдѣлъ по . . . 26 сел.

Изъ сего числа:

въ теченіе 1896 года разрѣшено Губернскимъ Присутствіемъ жалобъ по . . . . . 6 сел.  
 постановлено опредѣлений по 2800 ст. постановлений Учредительнаго Комитета объ исправленіи ликвидационныхъ табелей по . . . . . 17 сел.  
 представлено копій съ означенныхъ постановлений и копій съ надписей въ Земскій Отдѣлъ по . . . . . 32 сел.

Затѣмъ, къ 1 Января 1897 года, въ производствѣ Губернскаго Присутствія оставалось:

- а) дѣлъ по жалобамъ на рѣшенія комиссаровъ о точномъ опредѣленіи сервитутовъ, по которымъ Губернскимъ Присутствіемъ не постановлено рѣшеній во 2-й инстанціи по . . . . . 1 сел.
- б) о точномъ опредѣленіи сервитутовъ, по которымъ состоялись рѣшенія въ 1 и 2-й инстанціяхъ, но по которымъ не сдѣлано опредѣленій о внесеніи дополнительныхъ надписей въ ликвидационныя табели и данныя по . . . . . 16 сел.  
 (по 3 селеніямъ дѣла прекращены добровольными соглашеніями сторонъ о замѣнѣ сервитутовъ).
- в) дѣлъ, по которымъ состоялись рѣшенія о внесении въ табели и данныя дополнительныхъ надписей, но по которымъ дополнительные надписи еще не представлены въ Земскій Отдѣлъ . . . . . 10 сел.

VI. Дѣлъ объ ошибкахъ, вкрапившихся въ ликвидационныя табели и данныя (ст. 3215 постановлений Учредительнаго Комитета и Высочайшаго повелѣнія 2 Мая 1873 г.) и по внесенію въ тѣ-же документы дополнительныхъ надписей въ теченіи отчетнаго 1896 года, находилось въ производствѣ крестьянскихъ учреждений Сѣдлецкой губерніи, а именно:

У Комиссаровъ:

оставалось заявленій о неправильныхъ записяхъ въ ликвидационныхъ табеляхъ и данныхъ имѣть усадебниковъ, не рассмотрѣнныхъ комиссарами до 1 Января 1897 года . . . . . 25  
 въ теченіе 1896 года поступило къ комиссарамъ такихъ заявленій . . . . . 111  
 итого 136

Изъ сего числа:

постановлено комиссарами рѣшеній въ теченіе отчетнаго года . . . . . 81  
 составлено протоколовъ и заключеній . . . . . 24  
 итого 105

Затѣмъ къ 1 Января 1897 года осталось у комиссаровъ заявленій неразсмотрѣнныхъ . . . . . 31

Въ Губернскомъ Присутствіи:

осталось жалобъ на рѣшенія комиссаровъ и представлений сихъ послѣднихъ, неразсмотрѣнныхъ Губернскимъ Присутствіемъ къ 1 Января 1896 года . . . . . 11  
 въ теченіе 1896 г. поступило жалобъ и представлений . . . . . 49  
 итого . . . . . 60

Изъ нихъ:

разсмотрѣно жалобъ и представлений комиссаровъ съ постановленіемъ рѣшеній въ теченіе отчетнаго года засимъ, къ 1 Января 1897 года осталось дѣлъ сего рода, неразрѣшенныхъ Губернскимъ Присутствіемъ . . . . . 13

Кромѣ того:

постановлено рѣшеній объ исправленіи ликвидационныхъ табелей и данныхъ, на основаніи разрѣшеній Земскаго Отдѣла . . . . . 15  
 осталось къ 1 Января 1897 года дѣлъ, по коимъ не постановлено такихъ рѣшеній . . . . . 2

УИ. Дѣлъ по разрѣшенію граничныхъ споровъ, возникшихъ при измѣреніи и отграниченіи крестьянскихъ земель и безъ измѣренія, внутреннихъ, между усадьбами, въ теченіи отчетнаго года находилось:

У Коммисаровъ:

осталось дѣлъ неразсмотрѣнныхъ комиссарами по 1 Января 1896 года . . . . . 301  
 въ теченіе 1896 года возникло дѣлъ . . . . . 703  
 итого 1004

Изъ нихъ:

въ теченіе 1896 года разрѣшено комиссарами дѣлъ . . . . . 671  
 засимъ, къ 1 Января 1897 года осталось дѣлъ сей категоріи неразсмотрѣнныхъ комиссарами . . . . . 333

Въ Губернскомъ Присутствіи:

къ 1 Января 1896 года осталось дѣлъ неразсмотрѣнныхъ Губернскимъ Присутствіемъ . . . . . 57  
 въ теченіе 1896 года поступило жалобъ на рѣшенія комиссаровъ . . . . . 122  
 вслѣдствіе отмѣны Правительствующимъ Сенатомъ постановленныхъ Губ. Присутствіемъ рѣшеній . . . . . 5  
 итого 184

Изъ сего числа:

разрѣшено въ теченіе 1896 г. жалобъ во 2-й инстанціи . . . . . 130  
 засимъ, къ 1 Января 1897 года осталось дѣлъ нерѣшенныхъ Губернскимъ Присутствіемъ . . . . . 54

УИИ. Дѣлъ по разбору заявленій о нарушеніи и превышеніи правъ на сервитуты (ст. 2966 постановленій Учредительнаго Комитета и Высочайшаго повелѣнія 4 Мая 1876 г.) въ теченіе 1896 года находилось въ производствѣ:

У Коммисаровъ:

оставалось заявленій неразрѣшенныхъ комиссарами	
до 1 Января 1896 года . . . . .	81
въ теченіе 1896 года возникло сего рода заявленій . . . . .	514
	<u>итого 595</u>

Изъ нихъ:

въ теченіе 1896 г. разрѣшено комиссарами заявленій	465
затѣмъ, къ 1 Января 1897 года осталось неразрѣшенныхъ комиссарами заявленій . . . . .	130

Въ Губернскомъ Присутствіи:

къ 1 Января 1896 года осталось неразрѣшенныхъ жалобъ на постановленія комиссаровъ . . . . .	41
въ теченіе 1896 года поступило жалобъ . . . . .	223
отмѣнено опредѣленій Губернскаго Присутствія Правительствующимъ Сенатомъ съ порученіемъ вторичнаго разбора дѣла . . . . .	8
	<u>итого 272</u>

Изъ нихъ:

въ теченіе 1896 года Губернскимъ Присутствіемъ разрѣшено жалобъ . . . . .	226
затѣмъ, къ 1 Января 1897 года осталось въ производствѣ Губернскаго Присутствія неразрѣшенныхъ имъ жалобъ . . . . .	46

IX. Дѣлъ по раздѣлу общихъ, владѣльца имѣнія и крестьянъ, пастбищъ, находилось въ теченіи 1896 года въ производствѣ Губернскаго Присутствія 3; изъ нихъ къ 1 Января 1897 года осталось въ производствѣ Губернскаго Присутствія 3.

X. Дѣлъ по проектамъ и планамъ устройства лѣсовъ, обремененныхъ крестьянскими сервитутами, въ теченіи отчетнаго 1896 года находилось въ производствѣ:

У Коммисаровъ:

плановъ неповѣренныхъ по 1 Января 1896 года находилось . . . . .	7
въ теченіе 1896 г. поступило къ комиссарамъ плановъ . . . . .	14

Изъ числа находившихся въ производствѣ комиссаровъ лѣсохозяйственныхъ плановъ:

проверено комиссарами въ отчетномъ году плановъ лѣснаго устройства и признано составленными сходно съ натурою . . . . .	14
представлено плановъ на утвержденіе Губ. Присутствія засимъ, къ 1 Января 1897 года осталось въ производствѣ комиссаровъ лѣсохозяйственныхъ плановъ . . . . .	14
въ томъ числѣ плановъ неповѣренныхъ ими . . . . .	7
	7

Въ Губернскомъ Присутствіи:

къ 1 Января 1896 года въ производствѣ Губ. Присутствія находилось лѣсохозяйственныхъ плановъ . . . . .	56
--	----

въ томъ числѣ:

- |  |    |
|--|----|
| а) плановъ неразмѣрѣнныхъ . . . . .                                  | 21 |
| б) размѣрѣнныхъ, но непредставленныхъ въ<br>Земскій Отдѣлъ . . . . . | 35 |

Къ сему числу въ теченіе 1896 года поступило  
отъ комиссаровъ повѣренныхъ ими плановъ . . . . . 14

Изъ нихъ:

- |   |    |
|---|----|
| разсмѣрѣно плановъ въ 1896 году . . . . .   | 15 |
| изъ числа размѣрѣнныхъ плановъ признано неподле-<br>жащими утвержденію . . . . .  | 11 |
| изъ числа признанныхъ подлежащими утвержденію лѣ-<br>сохозяйственныхъ плановъ представлено въ Зем-<br>скій Отдѣлъ въ отчетномъ году . . . . . | 17 |
| засимъ, къ 1 Января 1897 года осталось въ производ-<br>ствѣ Губернскаго Присутствія плановъ . . . . .   | 42 |

въ томъ числѣ:

- |  |    |
|--|----|
| а) плановъ неразмѣрѣнныхъ . . . . .                                  | 17 |
| б) размѣрѣнныхъ, но непредставленныхъ въ<br>Земскій Отдѣлъ . . . . . | 25 |

XI. Въ теченіе 1896 года, по представленіямъ уѣздныхъ комиссаровъ, пріостановлены Губернскимъ Присутствіемъ неправильно производившіяся рубки лѣса вопреки ст. 2 и 7-й Высочайше утвержденныхъ 31 Декабря 1875 года правилъ о порядкѣ пользованія лѣсами, обремененными крестьянскими сервитутами въ губерніяхъ Царства Польскаго въ 4 имѣніяхъ.

XII. О движеніи дѣлъ возбужденныхъ комиссарами по крестьянскимъ дѣламъ на основаніи Высочайшихъ повелѣній 6 Августа 1876 г. и 11 Юня 1891 г. о переходѣ усадебъ къ лицамъ некрестьянскаго сословія:

- |  |    |
|--|----|
| 1) къ 1 Января 1896 г. у комиссаровъ осталось дѣлъ . . . . .   | —  |
| 2) въ теченіе 1896 г. поступило дѣлъ . . . . .   | 35 |
| 3) такимъ образомъ, въ 1896 году комиссарамъ пред-<br>стояло возбудить въ гминныхъ судахъ исковъ . . . . . | 35 |
| 4) изъ нихъ въ теченіе 1896 года возбуждено исковъ . . . . .   | 32 |
| 5) осталось къ 1 Января 1897 года за комиссарами<br>дѣлъ безъ движенія . . . . .                           | 3  |
| 6) сверхъ того, къ началу отчетнаго года оставалось<br>за гминными судами неразмѣрѣнныхъ дѣлъ . . . . .    | 6  |
| 7) изъ числа исковъ, возбужденныхъ комиссарами,<br>разрѣшено въ 1896 году гминными судами . . . . .        | 36 |
| а) удовлетворено . . . . .   | 33 |
| б) оставлено безъ удовлетворенія . . . . .   | 3  |
| 8) числится за гминными судами неразрѣшенныхъ дѣлъ . . . . .   | 2  |
| 9) изъ числа исковъ разрѣшенныхъ гминными судами<br>перешло въ Съѣздъ Мирowychъ Судей по жалобамъ:         |    |
| а) комиссаровъ . . . . .   | 2  |
| б) отвѣтчиковъ . . . . .   | 4  |

Итого 6

ХІІІ. О движеніи дѣлъ, возбужденныхъ въ маіоратныхъ имѣніяхъ, о правѣ крестьянъ на сервитуты (Высочайшее повелѣніе 28 Апрѣля 1892 г.):

въ 1 Января 1896 года въ Губернскомъ Присутствіи оставалось нерѣшенныхъ дѣлъ . . . . .	—
въ 1896 году поступило такихъ дѣлъ въ Губернское Присутствіе . . . . .	5
изъ нихъ:	
въ теченіе 1896 года разрѣшено . . . . .	4
осталось нерѣшенныхъ . . . . .	1

ХІV. Дѣлъ подлежащихъ разсмотрѣнію Особого Присутствія, состоящаго при Сѣдлецкомъ Губернскомъ по крестьянскимъ дѣламъ Присутствіи:

оставалось дѣлъ неразрѣшенныхъ до 1 Января 1896 г.	2
въ теченіе 1896 года представлено комиссарами заключеній . . . . .	24
	<u>итого 26</u>
въ теченіе 1896 года разрѣшено Особымъ Присутствіемъ дѣлъ . . . . .	17
затѣмъ, къ 1 Января 1897 года осталось дѣлъ неразрѣшенныхъ Губернскимъ Присутствіемъ . . . . .	9

ХV. Производство подробнаго измѣренія крестьянскихъ земель въ Сѣдлецкой губерніи въ теченіе 1896 года представляется въ слѣдующемъ видѣ: по урочному положенію Сѣдлецкимъ Губернскимъ по крестьянскимъ дѣламъ Присутствіемъ, назначено на 1896 годъ къ измѣренію, а именно: произвести новую съемку въ 32 селеніяхъ съ приблизительнымъ пространствомъ въ 10,176 дес. 2023 саж.

Къ 1 Января 1896 года осталось въ Губернскомъ Присутствіи плановъ:

а) по основнымъ надѣламъ . . . . .	24
б) по дополнительнымъ . . . . .	5
	<u>итого 29</u>

Неразсмотрѣнныхъ:

а) по основнымъ надѣламъ . . . . .	64
б) по дополнительнымъ . . . . .	9
	<u>Всего 102</u>

Въ теченіе 1896 года представлено въ Губернское Присутствіе плановъ:

а) по основнымъ надѣламъ . . . . .	36
б) по дополнительнымъ . . . . .	9
	<u>итого 45</u>

Такимъ образомъ въ теченіе 1896 г. находилось въ производствѣ Губернскаго Присутствія плановъ:

а) по основнымъ надѣламъ . . . . .	124
б) по дополнительнымъ . . . . .	23
	<u>Всего 147</u>

Изъ сего числа:

Возвращено комиссарамъ для разныхъ дополненій плановъ:

а) по основнымъ надѣламъ . . . . .	2
б) по дополнительнымъ . . . . .	—
итого	2

По разсмотрѣннн признано плановъ составленными согласно межевымъ правиламъ:

а) по основнымъ надѣламъ . . . . .	26
б) по дополнительнымъ . . . . .	8
итого	34

Въ теченіе 1896 года представлено въ Земскій Отдѣлъ плановъ на утвержденіе:

а) по основнымъ надѣламъ . . . . .	33
б) по дополнительнымъ . . . . .	11
итого	44

Засимъ, къ 1 Января 1897 г. осталось плановъ признанныхъ Губ. Присутствіемъ составленными правильно, но непредставленныхъ въ Земскій Отдѣлъ:

а) по основнымъ надѣламъ . . . . .	17
б) по дополнительнымъ . . . . .	2
Всего	19

Неразсмотрѣнныхъ:

а) по основнымъ надѣламъ . . . . .	72
б) по дополнительнымъ . . . . .	10

Такъ какъ межевой годъ начинается съ 1 Апрѣля каждаго года и оканчивается того же числа слѣдующаго года, представленіе же отчетныхъ вѣдомостей о положеніи межеваго дѣла назначено къ 1 Юня каждаго года, то подробныя свѣдѣнія о выполненныхъ межевыми чинами работахъ въ настоящее время не могутъ быть въ точности обозначены.

ХVI. Производство дѣлъ у Коммисаровъ Съдлецкой губерніи и въ Губернскомъ по крестьянскимъ дѣламъ Присутствіи за время съ 1 Января 1896 г. по 1 Января 1897 г., представляется въ слѣдующемъ видѣ:

У Коммисаровъ:

Общее число входящихъ бумагъ . . . . .	8360
» исходящихъ бумагъ . . . . .	8001
» постановленныхъ комиссарами рѣшеній . . . . .	1253
» постановленныхъ ими заключеній . . . . .	59

Представлено комиссарами въ Губернское Присутствіе въ отчетномъ году: а) рѣшеній 56, б) заключеній 58.

Въ Губернскомъ Присутствіи:

Общее число входящихъ бумагъ . . . . .	3768
» исходящихъ бумагъ . . . . .	4752
» постановленныхъ рѣшеній . . . . .	748
» постановленныхъ заключеній . . . . .	35

Представлено въ Земскій Отдѣлъ копій съ рѣшеній . . . . . 117.  
Представлено заключеній . . . . . 33.

VII. ЦИФРОВОЙ ОЧЕРКЪ ДѢЙСТВІЙ СЪДЛЕЦКОЙ ГУБЕРНСКОЙ ДИРЕКЦІИ ЗЕМСКАГО КРЕДИТНАГО ОБЩЕСТВА.

Очеркъ дѣйствій Губернской Дирекціи Земскаго Кредитнаго Общества въ 1896 году представляетъ нижеслѣдующая вѣдомость:

№ по порядку.	НАЗВАНІЕ УѢЗДА.	Число имѣній, обремененныхъ ссудою Земскаго Кредитнаго Общества, въ общей суммѣ 11537800 руб.		Уплачено новыѣхъ и добавочныхъ ссудъ Земскаго Кредитнаго Общества.		Назначено въ продажу имѣній.	Пользованосъ льготами и отсрочками платежей имѣній.	Продано за долги имѣній.	Уплачено спорныхъ депозитовъ.		Выдано наличными деньгами.	
		Число имѣній.	На сумму, въ рубляхъ.	Число имѣній.	На сумму, въ рубляхъ.				Число имѣній.	Руб.	Коп.	Руб.
1	Бѣльскій . . . . .	78	1	3300	11	5	1	2	1029	88	—	—
2	Венгровскій . . . . .	63	5	31000	13	1	2	1	42	30	—	—
3	Влодавскій . . . . .	82	7	43550	24	4	—	1	139	30	—	—
4	Гарволинскій . . . . .	95	14	128950	24	6	—	3	1336	98½	—	—
5	Константиновскій . . . . .	69	11	129950	12	2	—	—	—	—	—	—
6	Луковскій . . . . .	97	4	122500	25	6	2	—	—	—	—	—
7	Радисскій . . . . .	41	8	130350	6	2	—	—	—	—	—	—
8	Соколовскій . . . . .	69	5	111700	13	2	—	—	—	—	—	—
9	Сѣдлецкій . . . . .	76	4	15100	12	5	2	3	221	63	—	—
Всего въ Сѣдлецкой губерніи . . . . .		670	59	721400	140	33	7	10	2770	0½	13308	25

УШ. ЦИФРОВЫЯ СВѢДѢНІЯ О ДѢЯТЕЛЬНОСТИ ЛЮБЛИНСКАГО ОТДѢЛЕНІЯ КРЕСТЬЯН. ПОЗЕМЕЛЬНАГО БАНКА.

Свѣдѣнія по заявленіямъ крестьянъ Сѣдлецкой губерніи о выдачѣ имъ ссудъ Крестьянскаго Поземельнаго Банка на покупку дворскихъ земель въ 1896 году указаны въ ниже-слѣдующей таблицѣ:

Число выданныхъ ссудъ	Число товариществъ Домохозяевъ.			Количество купленной земли.						Сумма покупки.					
										Выданная Банкомъ въ ссуду.			Уплаченная покупателями изъ собственныхъ средствъ		
				Всего.		Удобной.		Неудобной.		На 26 <sup>1</sup> / <sub>2</sub> лѣтъ.	На 38 <sup>1</sup> / <sub>3</sub> года.	Итого.			
				ДЕС.	САЖ.	ДЕС.	САЖ.	ДЕС.	САЖ.	РУБ.	РУБ.	РУБ.	РУБ.	КОП.	РУБ.
4	4	80	414	186	407	424	6	2162	10190	20339	30529	17004	22	47533	22

*Примѣчаніе.* Со времени открытія дѣйствій Люблинскаго Отдѣленія Крестьянскаго Поземельнаго Банка по 1 Января 1897 года по Сѣдлецкой губерніи выдано 15 ссудъ на сумму 138091 руб. подъ залогъ 2042 дес. 1346 саж., прибрѣтенныхъ 15 товариществами, составившимися изъ 343 домохозяевъ. Прибрѣтенная сими товариществами земля куплена за 201643 руб. 89 коп. съ доплатою изъ собственныхъ средствъ покупателейъ — 63552 руб. 89 коп.



О посѣвѣ и урожаѣ озимыхъ и яровыхъ хлѣбовъ.

Н.  
А.

ин  
на  
сс-

п.

2

зе-  
091  
изъ  
гоп.

## У В Ъ Д Ы.

## ПОСЬЯНО ЧЕТВЕР

## Озимых хлб., Провых хлб.

## Пшени-ца, Ржи, Пшени-ца, Овса, Ячменя.

	ПОСЬЯНО ЧЕТВЕР				
	Озимых хлб.		Провых хлб.		
	Пшени-ца.	Ржи.	Пшени-ца.	Овса.	Ячменя.
<b>I. Бальск.</b>					
На землях —					
— маоратных . . . . .	350	60	—	530	180
— помбичных . . . . .	1370	6080	3	6370	870
— крестьянских . . . . .	1500	11310	—	8150	1720
— мѣщанских . . . . .	230	1870	200	1650	300
Итого	3250	19320	203	16700	3080
<b>II. Венгровск.</b>					
На землях —					
— казенных и институтских . . . . .	29	16	—	21	2
— помбичных . . . . .	1329	5873	7	4530	710
— крестьянских . . . . .	1475	7275	45	4765	1367
— мѣщанских . . . . .	400	1261	—	321	78
— мелкой шляхты . . . . .	669	3104	19	2801	287
Итого	3902	17529	71	12438	2444
<b>III. Владаск.</b>					
На землях —					
— казенных и институтских . . . . .	30	96	—	110	23
— маоратных . . . . .	25	260	—	240	24
— помбичных . . . . .	2520	6070	—	5000	1300
— крестьянских . . . . .	1480	13920	30	7108	3086
— мѣщанских . . . . .	307	2110	—	1460	610
— мелкой шляхты . . . . .	300	1320	—	1200	320
Итого	4662	23776	30	15118	5363
<b>IV. Гарволинск.</b>					
На землях —					
— маоратных . . . . .	83	328	—	569	119
— помбичных . . . . .	3101	9181	—	7668	2903
— крестьянских . . . . .	2124	20547	10	20480	6324
— мѣщанских . . . . .	212	1179	—	938	586
— мелкой шляхты . . . . .	—	—	—	—	—
Итого	5520	31235	10	29455	9892
<b>V. Константиновск.</b>					
На землях —					
— казенных и институтских . . . . .	43	75	—	39	9
— маоратных . . . . .	334	974	—	833	127
— помбичных . . . . .	2652	8648	—	6815	1461
— крестьянских . . . . .	2629	10664	—	8185	1774
— мѣщанских . . . . .	268	1120	—	825	106
— мелкой шляхты . . . . .	625	2082	—	1370	274
Итого	6581	23563	—	91737	3751
<b>VI. Луковск.</b>					
На землях —					
— казенных и институтских . . . . .	—	25	—	37	4
— маоратных . . . . .	240	1387	—	986	127
— помбичных . . . . .	2733	9739	10	7103	1061
— крестьянских . . . . .	1130	14087	—	9787	1775
— мѣщанских . . . . .	213	1164	—	2018	238
— мелкой шляхты . . . . .	1005	5237	—	4169	533
Итого	5321	31699	10	24100	3738

## ГЕЙ.

## СОБРАНО ЧЕТВЕРТЕЙ.

## Бонь.

## Гречихи, Пронхь.

## Каргофани.

## Озимых хлб.

## Провых хлб.

## Пшени-ца.

## Ржи.

## Пшени-ца.

## Овса.

## Ячменя.

## Гречихи.

## Пронхь.

## Каргофани.

	СОБРАНО ЧЕТВЕРТЕЙ.										
	Бонь.		Каргофани.		Озимых хлб.					Провых хлб.	
	Гречихи	Пронхь	Пшени-ца.	Ржи.	Пшени-ца.	Овса.	Ячменя.	Гречихи	Пронхь	Каргофани.	
7	50	1100	750	300	—	2385	720	28	275	6600	
160	470	18090	6850	30400	9	28665	3480	640	2585	108540	
360	740	29930	7500	56550	—	36675	6920	1440	4070	173580	
120	160	6230	1159	9350	600	7425	1200	480	880	3780	
647	1420	55350	16250	96600	609	75150	12320	2588	7810	298500	
—	—	34	93	69	—	77	3	4	—	200	
160	1302	12253	9218	24708	29	18465	3921	461	5451	62179	
393	1378	34143	7454	31807	206	19765	4583	1062	6208	172233	
25	74	6117	1373	5130	—	1434	305	89	271	19606	
240	237	12063	1307	14757	85	11570	307	834	1103	60626	
818	2991	64610	19450	76471	320	51311	8919	2447	13033	314844	
22	13	220	148	470	—	650	125	88	78	1540	
26	18	540	130	1600	—	1490	130	104	108	3780	
700	420	26300	15200	33550	—	37200	8500	2800	1820	184400	
3870	1070	43100	8250	75600	150	43000	22430	15320	4420	301700	
430	260	2400	1325	13550	—	7800	3800	1880	1060	16800	
126	99	1860	1680	7800	—	7100	2200	504	480	13020	
5174	1880	74420	26763	137430	150	97240	37185	20496	7966	638120	
27	37	936	480	1867	—	2207	713	150	203	6148	
537	1532	23372	15773	49228	—	43773	14694	2182	7136	146028	
2182	2784	60778	10872	101241	42	114216	32953	9906	13595	335712	
108	139	5519	1293	5941	—	4806	2969	677	982	30230	
2914	4492	90605	28418	155977	42	165002	51326	12915	21916	516118	
—	12	160	87	375	—	152	29	—	26	640	
10	111	2431	1604	4670	—	4425	346	—	16	229	
423	1351	28300	21569	44925	—	23974	5611	255	3814	137850	
107	1300	24811	14137	52330	—	29715	6731	332	3864	108474	
6	98	2870	1471	5050	—	1755	244	12	135	20250	
10	308	5693	3584	10360	—	5083	1390	28	140	25544	
556	3180	64265	24252	117700	—	67104	14351	643	9001	300582	
4	1	72	—	84	—	115	18	12	5	420	
77	173	1443	1082	3558	—	3903	573	289	896	9242	
1045	1044	19440	12566	43994	80	33047	4709	3433	5833	9816	
2433	1082	31910	5146	62018	—	40158	8390	5437	164611	—	
558	65	4176	948	5521	—	4958	1166	2039	370	21680	
295	389	12358	4587	21357	—	18486	2099	775	1806	64984	
4415	2754	63939	24329	138332	80	100667	17565	15458	14347	339053	

## У В З Д Ы.

## ПОСЬЯНО ЧЕТВЕР

	ПОСЬЯНО ЧЕТВЕР				
	Озимых хлб.		Яровых хлб.		
	Пшени-ца.	Ржи.	Пшени-ца.	Овса.	Ячменя.
<b>VII. Радиский.</b>					
На землях — казенных и институтских . . . . .	20	60	—	50	—
маоратных . . . . .	40	295	—	160	14
помещичьих . . . . .	3708	6736	—	6240	1570
крестьянских . . . . .	4909	13127	—	11842	2309
мѣщанских . . . . .	670	933	—	1266	180
мелкой шляхты . . . . .	409	1839	—	1132	881
Итого	9756	22990	—	20690	4954
<b>VIII. Соколовский.</b>					
На землях — казенных и институтских . . . . .	20	64	—	51	8
маоратных . . . . .	—	—	—	—	—
помещичьих . . . . .	2415	3946	2	5020	660
крестьянских . . . . .	1535	5440	1	3760	670
мѣщанских . . . . .	140	574	7	268	150
мелкой шляхты . . . . .	970	3590	1	4579	600
Итого	5080	13614	11	13678	2088
<b>IX. Съездский.</b>					
На землях — казенных и институтских . . . . .	8	21	—	20	—
маоратных . . . . .	187	658	10	679	45
помещичьих . . . . .	653	3615	—	2503	270
крестьянских . . . . .	773	6418	—	4303	723
мѣщанских . . . . .	30	188	—	32	6
мелкой шляхты . . . . .	1278	7716	21	6583	502
Итого	2929	18616	31	14120	1546
<b>Губ. гор. Съездец.</b>					
На землях — казенных . . . . .	5	11	—	10	3
помещичьих . . . . .	20	59	—	60	13
Итого	25	70	—	70	16
ВСЕГО	47026	202412	366	238106	36872

## Т Е Й.

## СОБРАНО ЧЕТВЕРТЕЙ.

Бовь.	Гречихи	Прочихъ	Каргофан.	СОБРАНО ЧЕТВЕРТЕЙ.							
				Озимых хлб.		Яровых хлб бовь.				Прочихъ	Каргофан.
				Пшени-ца.	Ржи.	Пшени-ца.	Овса.	Ячменя.	Гречихи		
—	—	—	260	150	300	—	250	—	—	—	2080
12	38	698	140	1500	—	500	30	36	100	5000	
422	548	23580	17737	34397	—	28549	8793	1449	2472	129871	
1437	5008	34543	19235	56749	—	55243	11093	4241	14642	179349	
66	186	2740	4770	6355	—	8725	1022	228	2147	13330	
188	151	3186	1877	8118	—	3705	554	524	820	18490	
2125	2931	65007	43909	107419	—	97062	21492	6478	26181	348120	
—	10	110	110	352	—	255	36	—	—	45	
72	1404	25560	13283	21703	8	25100	2970	288	6322	178920	
129	1190	18977	8442	29920	4	18800	3015	516	5353	118839	
20	80	1360	770	3157	28	1340	675	80	360	9520	
150	730	17640	5335	19745	4	22885	2700	600	3555	123480	
371	3474	61647	27940	74877	44	68390	9396	1484	15635	431529	
—	2	37	12	80	—	55	—	—	—	129	
11	119	844	984	2775	25	3216	211	39	559	4389	
92	603	6483	3353	18053	—	11787	1082	342	2534	33277	
407	1043	16067	3874	28737	—	20188	3521	1404	4791	84304	
—	8	274	209	1328	—	202	23	—	45	1378	
307	907	19201	6255	33676	55	24878	2121	955	3932	89617	
817	2682	42906	14687	84649	80	60326	6958	2740	11861	213094	
—	—	20	25	48	—	66	15	—	—	80	
2	1	80	87	302	—	284	49	9	3	420	
2	1	100	120	350	—	350	64	9	3	500	
17839	25805	588309	244310	989875	1325	782602	179576	65258	121753	3420460	

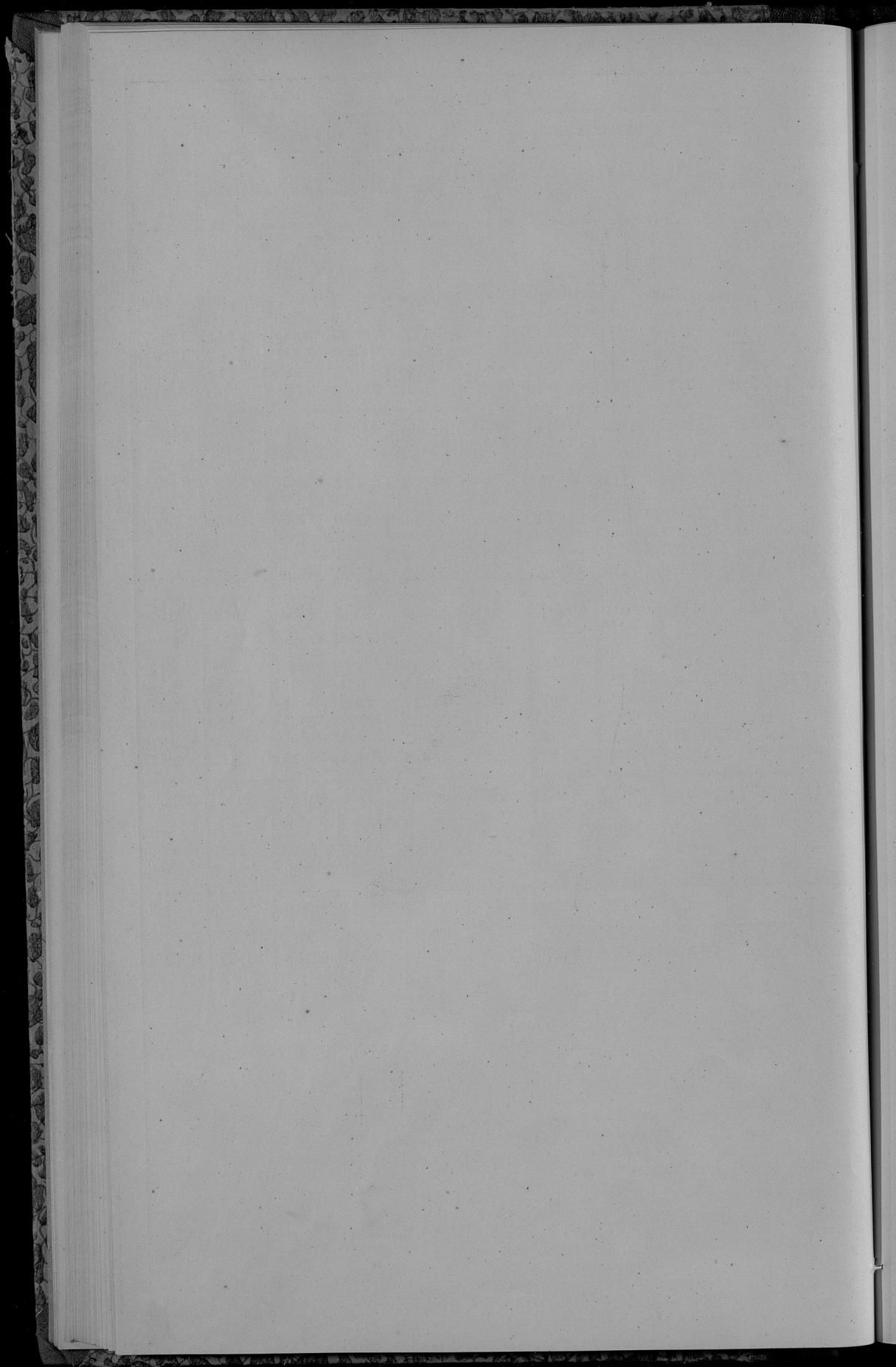

О фабрикахъ, заводахъ и фабричныхъ заведеніяхъ въ Сѣдлецкой губерніи.





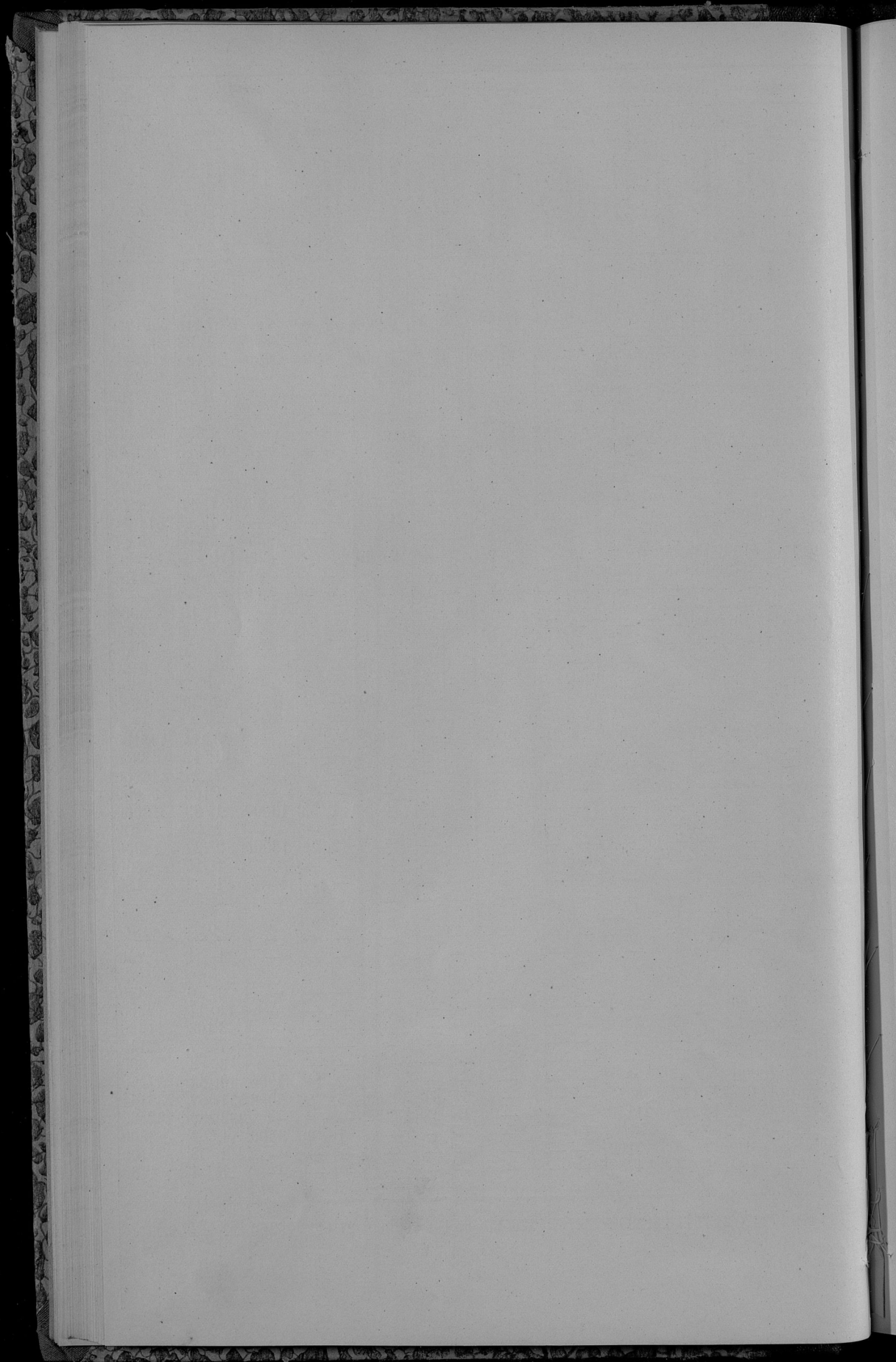

О численности населенія въ городахъ и посадахъ Съдлецкой губернии  
къ концу отчетнаго 1896 года.

№ по порядку.	Названіе городовъ и посадовъ.	Число жителей къ 1-му Января 1897 года.									
		Постоянныхъ.			Непостоянныхъ.			Всѣхъ вобще въ наличности.			
		Мужчинъ.	Женщинъ.	Обоего пола.	Мужчинъ.	Женщинъ.	Обоего пола.	Мужчинъ.	Женщинъ.	Обоего пола.	
I.	Бѣльскій уѣздъ.	1. Гор. Бѣла . . .	5462	5881	11343	2479	987	3466	7941	6868	14809
		2. Пос. Кодець . .	1716	1783	3499	95	79	174	1811	1862	3673
		3. „ Ломазы . . .	2122	2097	4219	52	49	101	2174	2146	4320
		4. „ Пищаць . . .	1210	1234	2444	24	19	43	1234	1253	2487
		5. „ Россошь . . .	1159	1146	2305	25	20	45	1184	1166	2350
		6. „ Славатычи . .	1813	1625	3438	245	193	438	2058	1818	3876
		7. Гор. Тересполь .	2301	2205	4506	507	580	1087	2808	2785	5593
II.	Венгровскій уѣздъ.	1. Гор. Венгровъ . .	4479	4507	8986	223	121	344	4702	4628	9330
		2. Пос. Ливъ . . .	668	773	1441	40	72	112	708	845	1553
		3. „ Мѣзна . . .	625	645	1270	26	28	54	651	673	1324
III.	Влодавскій уѣздъ.	1. Пос. Вишницы . .	1058	1175	2233	38	23	61	1096	1198	2294
		2. Гор. Влодава . .	4234	4492	8726	346	343	689	4580	4835	9415
		3. Пос. Городыще .	506	524	1030	7	7	14	513	531	1044
		4. „ Островъ . . .	2887	2674	5561	134	116	250	3021	2790	5811
		5. Гор. Шарчевъ . .	3112	3185	6297	27	33	60	3139	3218	6357
IV.	Гарволинскій уѣздъ.	1. Гор. Гарволинъ .	2357	2413	4770	78	47	125	2435	2460	4895
		2. „ Желеховъ . .	2322	3527	5849	51	87	138	2373	3614	5987
		3. Пос. Ласкаржевъ .	1450	1420	2870	69	49	118	1519	1469	2988
		4. „ Мацѣвицы . .	1178	1224	2402	42	34	76	1220	1258	2478
		5. „ Осѣць . . .	384	459	843	18	17	35	402	476	878
		6. „ Парисовъ . .	1799	1668	3467	52	54	106	1851	1722	3573
		7. „ Рыки . . .	1012	1072	2084	40	27	67	1052	1099	2151
		8. „ Собене-Езера .	1053	1165	2218	58	69	127	1111	1234	2345
		9. „ Стенжица . .	825	768	1593	43	24	67	868	792	1660
V.	Константиновскій уѣздъ.	1. Пос. Константиновъ	967	1016	1983	25	26	51	992	1042	2034
		2. „ Лосицы . . .	1900	1912	3812	85	90	175	1985	2002	3987
		3. „ Сарнаки . . .	748	756	1504	39	54	93	787	810	1597
		4. „ Яновъ <sup>Уѣздное</sup> <sub>(управленіе)</sub>	2305	2616	4921	85	111	196	2390	2727	5117

Число жителей въ 1-му Января 1897 года.

№ по порядку.	Названіе городов и посадовъ.	Число жителей въ 1-му Января 1897 года.									
		Постоянныхъ.			Непостоянныхъ.			Всѣхъ вообще въ наличности.			
		Мужчинъ.	Женщинъ.	Обоего пола.	Мужчинъ.	Женщинъ.	Обоего пола.	Мужчинъ.	Женщинъ.	Обоего пола.	
VI.	Луковскій уездъ.	1. Пос. Адамовъ . . .	687	675	1362	79	75	154	766	750	1516
		2. „ Коцкъ . . .	2688	2589	5277	51	33	84	2739	2622	5361
		3. Гор. Луковъ . . .	3924	3893	7817	880	917	1797	4804	4810	9614
		4. Пос. Лысобыги . . .	590	640	1230	60	75	135	650	715	1365
		5. „ Серокомля . . .	658	676	1334	40	53	93	698	729	1427
		6. „ Сточекъ . . .	831	847	1678	145	159	304	976	1006	1982
VII.	Радисскій уездъ.	1. Пос. Вогниъ . . .	1501	1449	3000	14	11	25	1515	1510	3035
		2. Гор. Межирѣчье . . .	6233	5974	12207	585	146	731	6818	6120	12938
		3. „ Радисъ . . .	2502	2367	4869	192	137	329	2694	2504	5198
VIII.	Соволовскій уездъ.	1. Пос. Коссовъ . . .	796	765	1561	28	39	67	824	804	1628
		2. Гор. Соголовъ . . .	4041	3808	7849	128	120	248	3169	3928	7097
		3. Пос. Стердынь . . .	456	466	922	40	35	75	496	501	997
IX.	Сѣдлецкій уездъ.	1. Пос. Мокободы . . .	864	861	1725	30	35	65	894	896	1790
		2. „ Морды . . .	1554	1659	3213	137	105	242	1691	1764	3455
		Губ. гор. Сѣдлецъ . . .	8565	8427	16992	768	771	1539	9333	9198	18531
	Итого въ 12 городахъ	49532	50679	100211	6264	3289	10553	55796	53968	109764	
	Во всѣхъ 31 посадахъ	38010	38379	76439	1866	1781	3647	39876	40210	80086	
	ВСЕГО	87545	89158	176650	8130	5070	14200	45672	94178	189850	

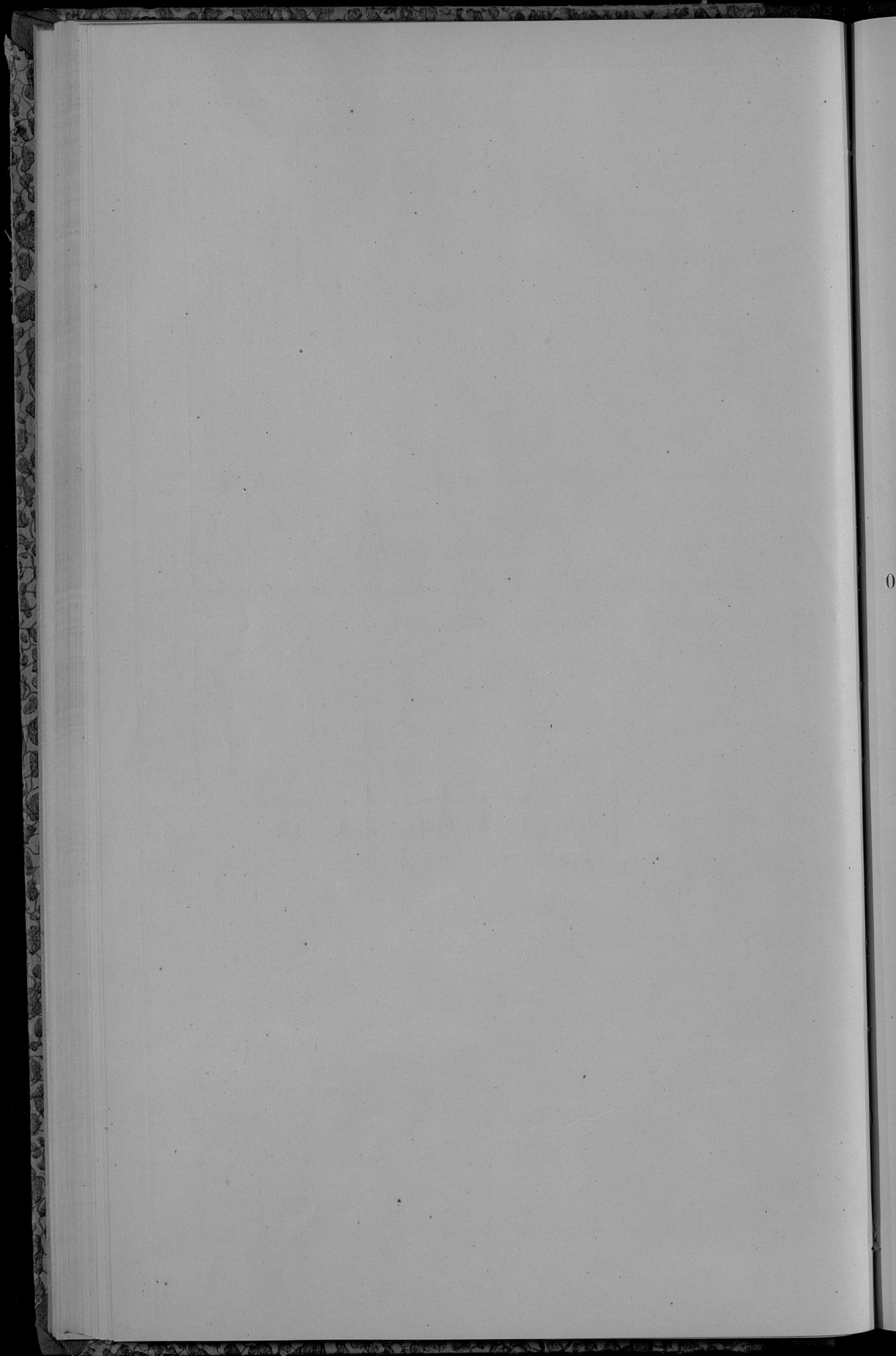

О поступленіи Государственныхъ сборовъ по Съдлецкой губерніи въ 1896 году.

РОДЫ ПОДАТЕЙ.	Създано къ поступленію		Вновь причислено.	
	Недоимокъ.	Оклада.	Недоимокъ.	Оклада.
	рубли и копейки.			
<b>I.</b>				
<b>ПОДАТИ И ОЛАДНЫЕ ПЛАТЕЖИ.</b>				
<i>Дворскія:</i>				
основной поземельный налог . . . . .	2318	17 167179	19 40 40	256 64
добавочный . . . . .	1304	57 68927	11 57 61	112 44
подымная подать — основная . . . . .	1561	76 79991	50 255 20	429 —
„ добавочная . . . . .	209	87 17521	89 152 5	143 49
<i>Посадскія:</i>				
основной поземельный налог . . . . .	—	— 11479	41 — —	5 —
добавочный . . . . .	—	— 4186	5 — —	5 —
подымная подать . . . . .	—	— 12657	— — —	— —
<i>Крестыльскія:</i>				
основной поземельный налог . . . . .	17	77 129737	59 418 13	306 10
добавочный . . . . .	9	44 64471	81 210 59	135 25
подымная подать . . . . .	121	— 140921	— 299 50	165 58
сборъ на содержание глиняных судовъ съ недвижимой собственности . . . . .	4068	57 25866	97 170 43	— —
<i>Городскія:</i>				
подымная подать . . . . .	1635	32 40502	90 — —	— —
контингентъ зверушковый . . . . .	16	11 2187	69 — —	— —
государственный квартирный налогъ . . . . .	36	72 6231	50 1 —	20 51
эвакуационные штрафы . . . . .	197	18 — —	— 5494 44	— —
прежняя дворянская подымная подать . . . . .	18	— — —	— — —	— —
Итого	11514	48 771861	61 7099 35	1579 1
Сверхъ того поступило:				
за другія губерніи . . . . .	—	— — —	4 6	177 29
въ счетъ будущихъ платежей . . . . .	—	— — —	— —	584 36
Всего	11514	48 771861	61 7103 41	2340 66
<b>II.</b>				
<b>ПОДАТНЫХЪ НЕДОИМОКЪ, РАЗСРОЧЕННЫХЪ.</b>				
<i>Дворскихъ:</i>				
основного поземельнаго налога . . . . .	180	51 — —	— — —	— —
добавочнаго . . . . .	142	24 — —	— — —	— —
подымной подати — основной . . . . .	70	80 — —	— — —	— —
„ добавочной . . . . .	19	12 — —	— — —	— —
<i>Крестыльскихъ:</i>				
основного поземельнаго налога . . . . .	85	44 — —	— — —	— —
добавочнаго . . . . .	42	72 — —	— — —	— —
Итого оладныхъ недоимокъ	540	83 — —	— — —	— —

Исключено.		Взыскано.		Остатокъ къ 1-му января 1897 года.			
Недоимокъ.	Оклада.	Недоимокъ.	Оклада.	Недоимокъ.	Оклада.	ВСЕГО.	
рубли и копейки.							
2183	17 2126	16 153 44	163840	72 21 96	1468 95	1490 91	
1047	61 35174	55 266 73	33338	26 47 84	526 74	574 58	
1355	40 892	42 443 86	78718	20 17 70	809 88	827 58	
234	99 177	25 122 15	17317	87 4 78	170 26	175 4	
—	— — —	— — —	11484	41 — —	— — —	— — —	
—	— 2095	44 — —	2095	61 — —	— — —	— — —	
—	— — —	— — —	12657	— — —	— — —	— — —	
121	11 122	33 272 7	129727	16 42 72	194 20	236 92	
125	72 32299	3 72 95	32293	57 21 36	14 46	35 82	
222	83 386	60 197 87	140607	98 — —	92 — —	92 — —	
2382	63 179	65 1850 58	25597	91 5 79	89 41	95 20	
1274	97 428	99 42 22	39870	90 318 13	203 1	521 14	
—	— — —	— 10 27	2175	97 5 84	11 72	17 56	
20	75 233	75 13 47	5899	51 3 50	118 75	122 25	
202	99 — —	— 5305 62	— — —	— 183 1	— — —	183 1	
18	— — —	— — —	— — —	— — —	— — —	— — —	
9190	17 74116	17 8751 3	695625	7 672 63	3699 38	4372 1	
—	— — —	— 4 6	177	29 — —	— — —	— — —	
—	— — —	— — —	584	36 — —	— — —	— — —	
9190	17 74116	17 8755 9	696386	72 672 63	3699 38	4372 1	
21	96 — —	— 92 67	— — —	— 65 88	— — —	65 88	
47	84 — —	— 24 56	— — —	— 69 84	— — —	69 84	
17	70 — —	— — —	— — —	— 53 10	— — —	53 10	
4	78 — —	— — —	— — —	— 14 34	— — —	14 34	
42	72 — —	— 42 72	— — —	— — —	— — —	— — —	
21	36 — —	— 21 36	— — —	— — —	— — —	— — —	
156	36 — —	— 181 31	— — —	— 203 16	— — —	203 16	



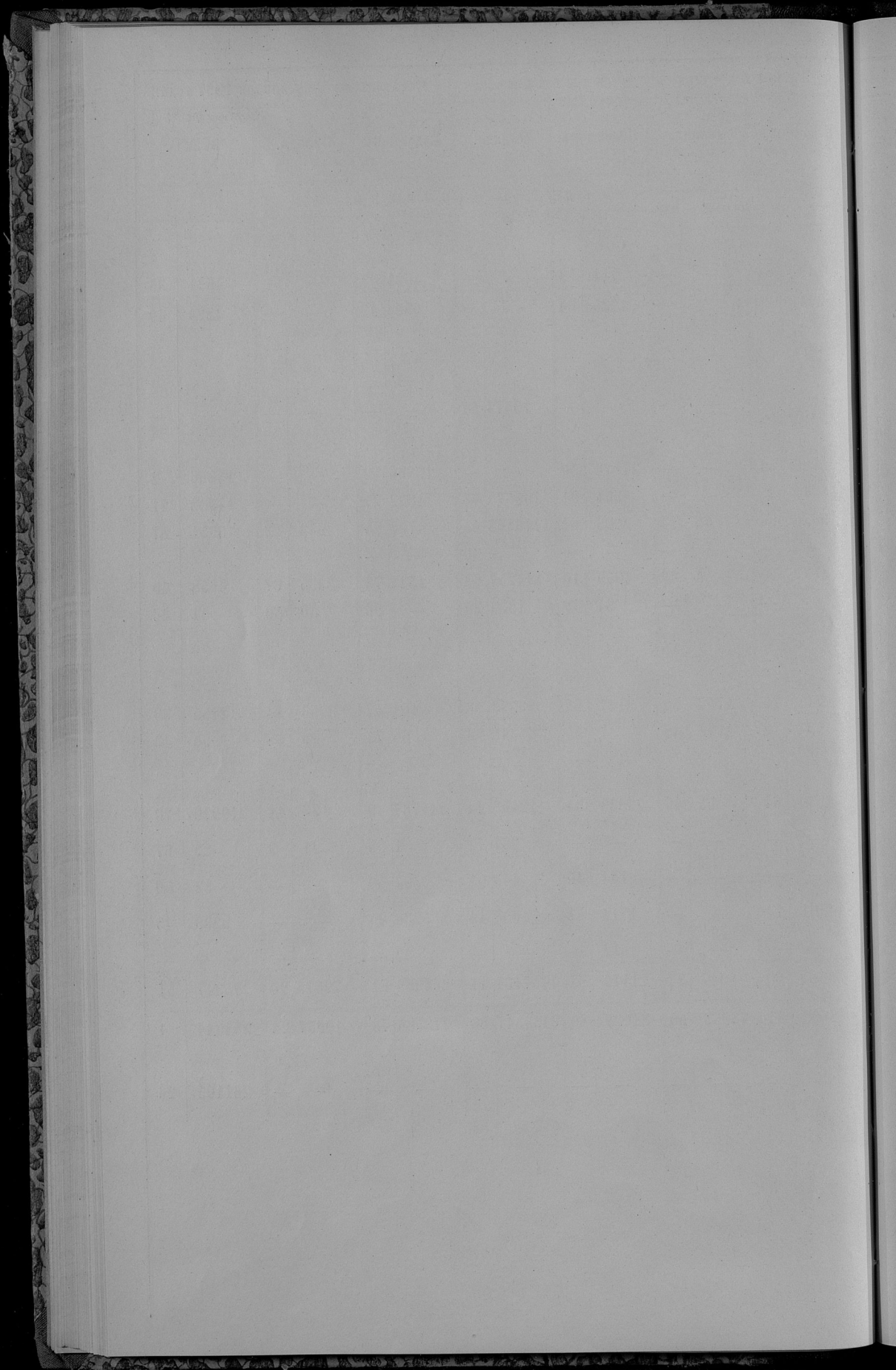

О распредѣленіи недоимокъ за 1896 годъ по городамъ и уѣздамъ  
Сѣдлецкой губерніи.

## ГОРОДА И УЕЗДЫ.

	П о с б о			
	Поземельного налога.		Подымной по- дачи.	
	РУБЛИ И КОПЬЯКИ.			
Гор. Съездъ . . . . .	—	—	—	—
Съездский уездъ . . . . .	—	—	—	—
Гор. Луковъ . . . . .	—	—	110	59
Луковский уездъ . . . . .	1255	82	657	30
Гор. Радинъ . . . . .	—	—	177	4
Радинский уездъ . . . . .	77	87	15	90
Гор. Гарволинъ . . . . .	—	—	215	89
Гарволинский уездъ . . . . .	819	42	362	33
Гор. Бѣла . . . . .	—	—	17	62
Бѣльский уездъ . . . . .	44	91	—	—
Гор. Влодава . . . . .	—	—	—	—
Влодавский уездъ . . . . .	79	63	—	—
Гор. Венгровъ . . . . .	—	—	—	—
Венгровский уездъ . . . . .	53	58	36	92
Гор. Соколовъ . . . . .	—	—	—	—
Соколовский уездъ . . . . .	5	40	10	60
Константиновский уездъ . . . . .	1	60	11	57
Итого по городамъ . . . . .	—	—	521	14
„ „ уездамъ . . . . .	2338	23	1094	62
ВСЕГО . . . . .	2338	23	1615	76

## Н Е Д О П М О Б Ъ.

М ѣ.	Контингента либерциковаго.	Экзекуционныхъ штрафовъ.	Разсрочен- ныхъ.	По разнымъ вз- скамъ.		В СЕГО.				
				Рубл.	Коп.	Рубл.	Коп.			
—	—	—	—	829	6	5763	65	6592	71	
—	—	—	—	119	49	34934	59	35054	8	
—	—	—	84	—	—	914	90	1026	33	
—	—	91	93	250	—	7977	43	10232	48	
12	46	8	94	—	—	59641	64	59840	8	
—	—	1	79	—	—	7103	98	7199	54	
—	—	15	30	—	—	11738	90	11970	9	
—	—	62	31	73	16	4021	75	5338	97	
5	10	—	—	—	—	15917	87	15940	59	
—	—	—	—	416	40	48976	99	49438	30	
—	—	—	—	—	—	10479	29	10479	29	
—	—	—	—	1200	—	17670	9	18949	72	
—	—	—	—	—	—	3925	12	3925	12	
—	—	—	24	715	21	8436	58	9242	53	
—	—	—	—	—	—	9008	8	9008	8	
—	—	—	—	12	378	42	12122	97	12517	51
—	—	—	27	842	75	16932	40	17788	59	
17	56	25	8	829	6	117389	45	118782	29	
—	—	156	66	3995	43	158176	78	165761	72	
17	56	181	74	4824	49	275566	23	284544	1	



Объ оборотѣ штатныхъ суммъ городскихъ кассъ Сѣдлецкой губерніи.

М. по порядку.	НАИМЕНОВАНИЕ ГОРОДОВЪ.	Въ 1896 г.					
		Остатокъ въ началу 1896 года.		Приходъ.	Итого.		
		Рубль.	Копѣйки.				
		рубли и копѣйки.					
1	Бѣла . . . . .	2637	88½	7799	77½	10457	66
2	Тересполь . . . . .	868	53¼	1386	61	2255	14¾
3	Венгровъ . . . . .	4248	60	10132	51½	14381	11½
4	Влодава . . . . .	5901	28	5934	34½	11835	62½
5	Парчевъ . . . . .	386	98	4360	47½	4747	45½
6	Гарволонь . . . . .	1895	82½	5804	7½	7699	90
7	Желеховъ . . . . .	1313	20¼	4591	35	5904	55¼
8	Луковъ . . . . .	3916	98	11951	78	15868	76
9	Радимъ . . . . .	3514	27¾	3425	17	6939	44¾
10	Мешпръе . . . . .	1680	47½	7386	62	9067	9½
11	Соголокъ . . . . .	1944	68¼	4411	43½	6356	11¾
12	Сѣдлецъ . . . . .	10554	92	47790	76½	58345	68½
	Итого	38883	65	114974	91½	153858	56¼

Расходъ.		Въ 1-му января 1897 года.							
		Остатокъ.		Подожки.		Въ Варшавской Канторѣ Государственного Банка.			
						Капитала.	Остатка.		
рубли и копѣйки.									
9108	6	1349	60	1586	41	—	—	4554	39
1710	22	544	92¾	1156	39	—	—	1880	86
10196	43	4184	68½	41	13	—	—	6351	56
4550	82½	7284	80	657	29½	—	—	326	29
4337	61	409	84½	725	—	—	—	2501	32
6011	57	1688	33	528	40	134	93	5945	15
3764	75	2139	80¾	143	1	—	—	12421	29
13961	39	1907	37	1055	21	6268	51	4315	83
3886	68½	3052	76¼	2001	35	9	6	3426	67
6422	31	2644	78½	2532	10	—	—	2374	52
3866	53	2489	58¾	2320	60½	—	—	6916	34
46160	39	12185	29½	8919	—	26691	59	22479	57
113976	77	39881	79½	21665	90	33104	9	73493	79

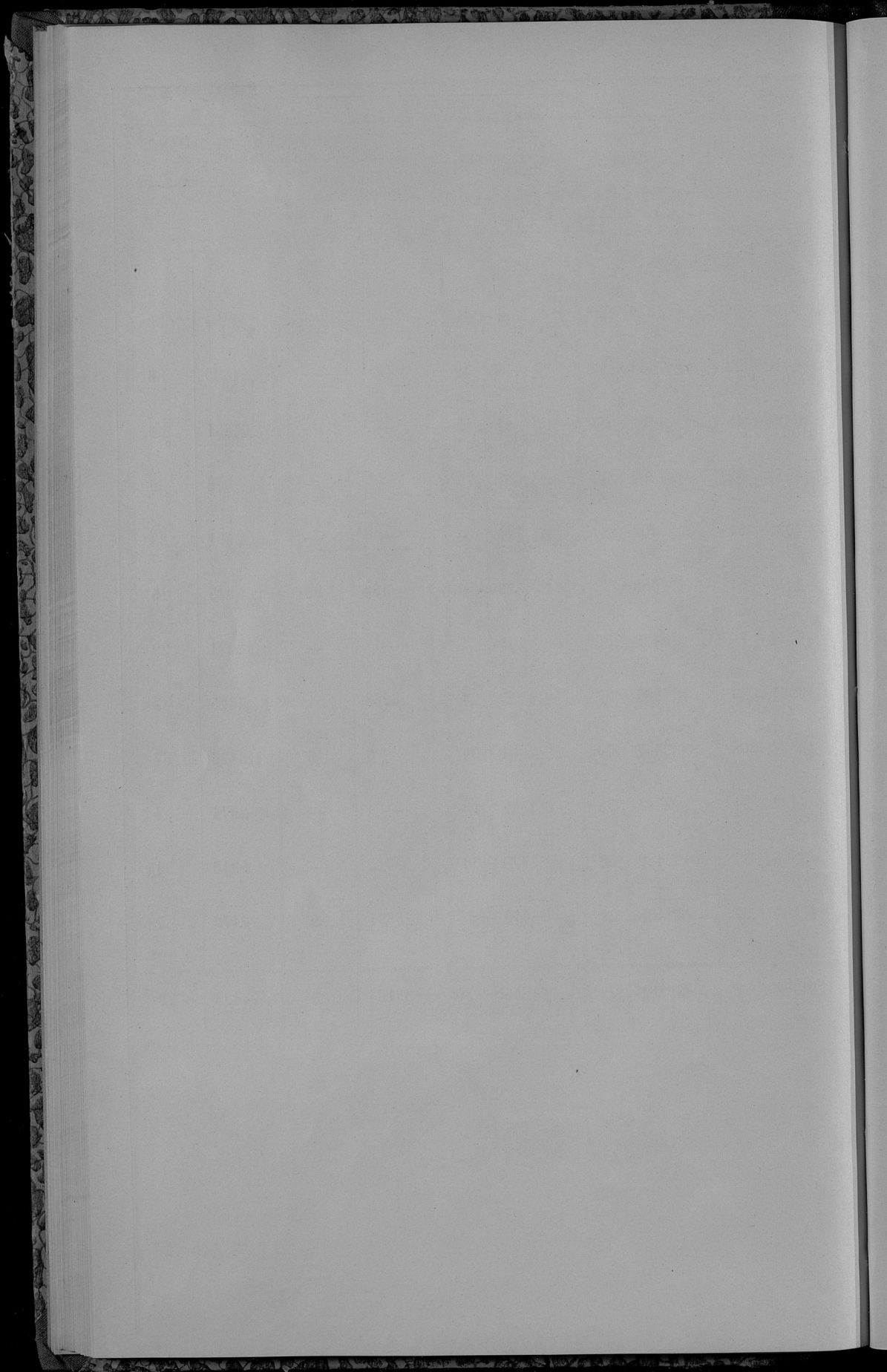

О пожарахъ въ Сѣдлецкой губерніи.

ГОРОДА И УЕЗДЫ.

	Въ зимніе мѣсяцы.			Въ осенніе мѣсяцы.		
	Число.		Сумма убытковъ въ рубляхъ.	Число.		Сумма убытковъ въ рубляхъ.
	Пожаровъ.	Сгорѣвшихъ дворовъ.		Пожаровъ.	Сгорѣвшихъ дворовъ.	
Гор. Вѣла . . . . .	3	7	3606	1	8	3715
„ Тересполь . . . . .	—	—	—	—	—	—
Вѣльскій уѣздъ . . . . .	3	3	727	7	10	2569
Гор. Венгровъ . . . . .	—	—	—	1	3	80
Венгровский уѣздъ . . . . .	3	13	1541	9	135	24475
Гор. Вадава . . . . .	—	—	—	—	—	—
„ Парчель . . . . .	—	—	—	—	—	—
Вадавскій уѣздъ . . . . .	6	19	3110	12	129	41535
Гор. Гарволинъ . . . . .	—	—	—	—	—	—
„ Желеховъ . . . . .	—	—	—	—	—	—
Гарволинскій уѣздъ . . . . .	5	7	3268	6	7	1540
Константиновскій уѣздъ . . . . .	5	8	2113	11	61	13447
Гор. Луковъ . . . . .	—	—	—	1	2	1042
Луковский уѣздъ . . . . .	7	7	6605	9	11	1534
Гор. Радинъ . . . . .	—	—	—	—	—	—
„ Мешарѣе . . . . .	2	2	487	3	14	2165
Радинскій уѣздъ . . . . .	8	10	7343	7	27	7005
Гор. Соголовъ . . . . .	—	—	—	1	14	4812
Соголовскій уѣздъ . . . . .	1	1	10	3	32	12165
Гор. Сѣлецъ . . . . .	—	—	—	1	1	30
Сѣлецкій уѣздъ . . . . .	2	33	8890	10	35	9979
Итого по городамъ . . . . .	5	9	4093	8	42	11844
„ уѣздамъ . . . . .	40	101	33607	74	447	114249
Всего по губерніи . . . . .	45	110	37700	82	489	126093

Въ лѣтніе мѣсяцы.			Въ осенніе мѣсяцы.			Всего въ году.		Причины пожаровъ.					
Число.		Сумма убытковъ въ рубляхъ.	Число.		Сумма убытковъ въ рубляхъ.	Число.		Сумма убытковъ въ рубляхъ.	Отъ молніи.	Отъ курьихъ устрѣпелъ и трубъ.	Отъ неосторожности.	Отъ неосторожности.	Отъ легкаго прищипъ.
Пожаровъ.	Сгорѣвшихъ дворовъ.		Пожаровъ.	Сгорѣвшихъ дворовъ.		Пожаровъ.	Сгорѣвшихъ дворовъ.						
—	—	—	—	—	—	4	15	7321	—	2	1	1	—
—	—	—	—	—	—	—	—	—	—	—	—	—	—
26	102	29932	10	37	11326	46	152	44554	3	4	3	14	22
1	3	298	—	—	—	2	6	378	—	—	1	—	1
5	16	8135	4	20	2706	21	184	36857	2	3	5	8	3
—	—	—	—	—	—	—	—	—	—	—	—	—	—
2	3	1738	—	—	—	2	3	1738	—	1	—	1	—
8	8	1747	12	31	8870	38	187	55262	5	2	9	22	—
—	—	—	—	—	—	—	—	—	—	—	—	—	—
—	—	—	—	—	—	—	—	—	—	—	—	—	—
10	48	20023	10	37	10826	31	99	35657	4	3	8	5	11
8	16	7117	5	5	4442	29	90	27119	—	2	5	1	21
2	2	621	—	—	—	3	4	1663	—	—	1	2	—
18	22	5777	8	10	2002	42	50	15918	4	4	17	11	6
—	—	—	—	—	—	—	—	—	—	—	—	—	—
—	—	—	1	3	3912	6	19	6564	—	1	1	2	2
11	71	16310	10	38	7911	36	146	38569	2	2	3	4	25
—	—	—	—	—	—	1	14	4812	—	—	—	—	1
6	23	6079	4	5	1378	14	61	19632	—	1	2	11	2
2	5	300	—	—	—	3	6	330	—	—	1	—	2
9	15	3370	6	22	5609	27	105	27848	—	1	4	5	17
7	13	2957	1	3	3912	21	67	22806	—	4	5	6	6
101	321	98490	69	205	55070	284	1074	301416	20	21	55	72	116
108	334	101447	70	208	58982	305	1141	324222	20	25	60	78	122



О результатахъ выполненія призыва новобращевъ по Сѣдлецкой губерніи.





О насильственныхъ и случайныхъ смертяхъ по Сѣдлецкой губерніи.



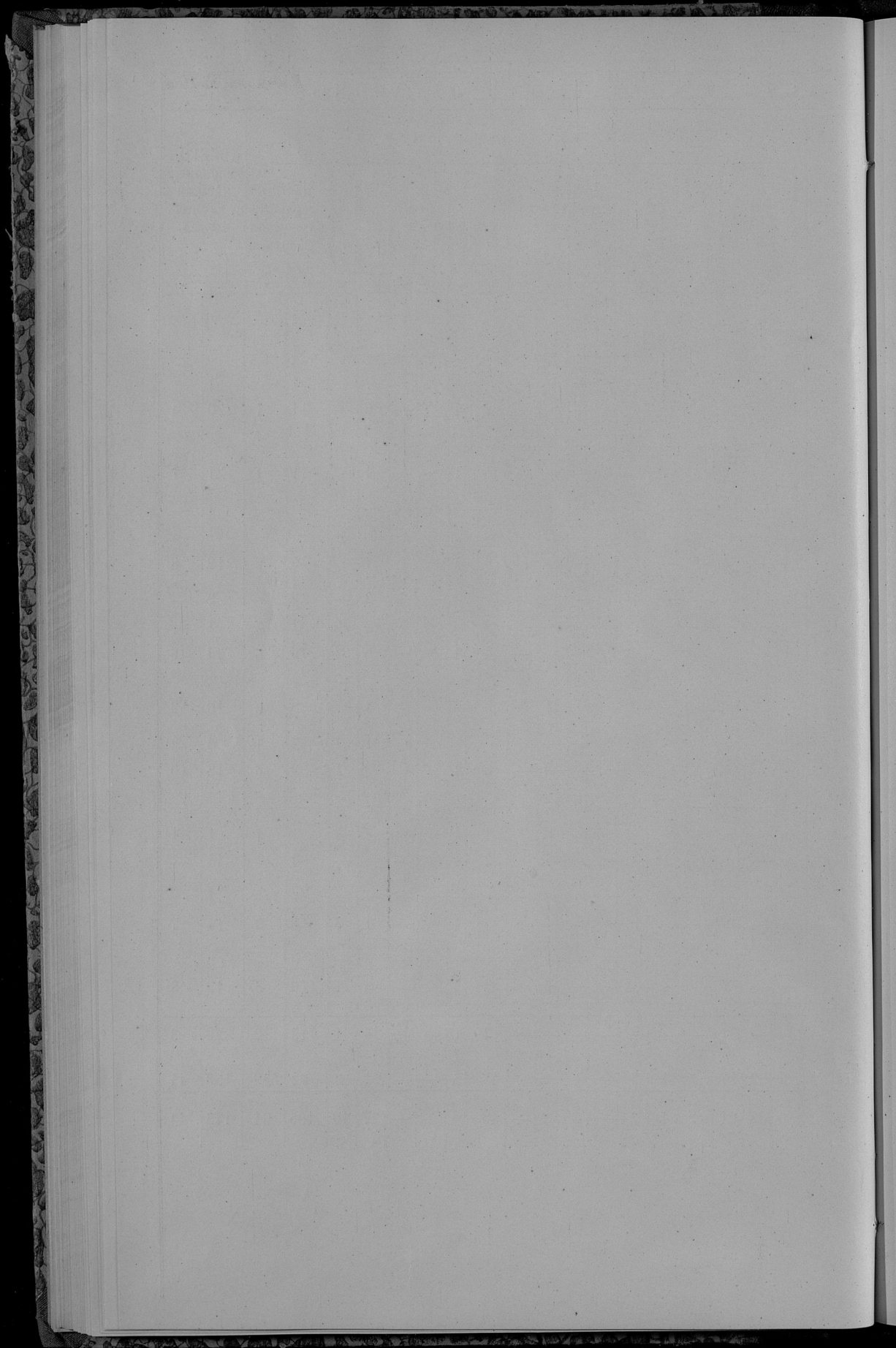

О числѣ учебныхъ заведеній и учащихся въ Съдлецкой губерніи.

НАИМЕНОВАНИЕ УЧЕБНЫХ ЗАВЕДЕНИЙ.	Въ губерномъ городъ Сѣдлецъ.		
	Учебныхъ заведеній.	Учащихся.	
		Мужскаго пола.	Женскаго пола.
<b>1. Среднеучебныя заведенія.</b>			
Мужскія классическія гимназіи . . . . .	1	366	—
Женская семиклассная гимназія . . . . .	1	—	208
Учительская семинарія съ состоящимъ при ней „Образцовымъ училищемъ“ . . . . .	—	—	—
<b>2. Народныя училища.</b>			
Духовныя училища	мужскія . . . . .	—	—
	общія . . . . .	—	—
Народныя училища	мужскія . . . . .	2	121
	женскія . . . . .	2	—
	общія . . . . .	—	116
	общія . . . . .	—	—
Воскресно-ремесленная училища — мужскія . . . . .	1	13	—
Школы грамотности и церковно-приходскія — общія . . . . .	1	29	28
Кантораты . . . . .	—	—	—
Частныя начальныя училища . . . . .	1	—	43
Женское училище 2-го разряда съ пансіономъ . . . . .	—	—	—
Хедеры . . . . .	76	570	41
Низшая сельско-хозяйственная школа 1-го разряда . . . . .	—	—	—
Итого . . . . .	85	1099	436

Во всѣхъ уѣздахъ и заштат. городахъ Сѣдлецкой губ.			Во всѣхъ посад. и селахъ.			ВСЕГО ВЪ ГУБЕРНІИ.			
Учебныхъ заведеній.	Учащихся.		Учебныхъ заведеній.	Учащихся.		Учебныхъ заведеній.	Учащихся.		
	Мальчиковъ.	Дѣвочекъ.		Мальчиковъ.	Дѣвочекъ.		Мужскаго пола.	Женскаго пола.	Итого.
1	269	—	—	—	—	2	635	—	635
—	—	—	—	—	—	1	—	208	208
1	101	—	—	—	—	1	101	—	101
3	315	—	1	78	—	4	393	—	393
—	—	—	1	71	31	1	71	31	102
2	182	—	2	190	—	6	493	—	493
5	—	327	3	—	111	10	—	554	554
6	426	179	268	10501	2772	274	10927	2951	13878
3	38	—	1	—	—	5	51	—	51
1	13	9	45	1026	295	47	1068	332	1400
—	—	—	23	350	257	23	350	257	607
2	31	—	4	257	94	7	288	137	425
1	—	48	—	—	—	1	—	48	48
227	1324	104	59	327	12	362	2221	157	2378
—	—	—	1	15	—	1	15	—	15
252	2699	667	408	12815	3572	745	16613	4675	21288

Всего в 7 лет 13878

Всего в 7 лет 13878

Всего в 7 лет 13878

Всего в 7 лет		Всего в 7 лет		Всего в 7 лет		Всего в 7 лет		Всего в 7 лет	
Итого	Женщины	Итого	Женщины	Итого	Женщины	Итого	Женщины	Итого	Женщины
353	3080	353	3080	353	3080	353	3080	353	3080
1	1334	1	1334	1	1334	1	1334	1	1334
3	38	3	38	3	38	3	38	3	38
6	130	6	130	6	130	6	130	6	130
2	—	2	—	2	—	2	—	2	—
5	183	5	183	5	183	5	183	5	183
1	13	1	1068	1	13	1	1068	1	13
3	38	3	38	3	38	3	38	3	38
6	130	6	130	6	130	6	130	6	130
2	—	2	—	2	—	2	—	2	—
5	31	5	388	5	31	5	388	5	31
1	—	1	—	1	—	1	—	1	—
1	18	1	48	1	18	1	48	1	18
353	1334	353	1334	353	1334	353	1334	353	1334
1	—	1	—	1	—	1	—	1	—
3	38	3	38	3	38	3	38	3	38
6	130	6	130	6	130	6	130	6	130
2	—	2	—	2	—	2	—	2	—
5	183	5	183	5	183	5	183	5	183
1	13	1	1068	1	13	1	1068	1	13
3	38	3	38	3	38	3	38	3	38
6	130	6	130	6	130	6	130	6	130
2	—	2	—	2	—	2	—	2	—
5	31	5	388	5	31	5	388	5	31
1	—	1	—	1	—	1	—	1	—
1	18	1	48	1	18	1	48	1	18
353	1334	353	1334	353	1334	353	1334	353	1334
1	—	1	—	1	—	1	—	1	—
3	38	3	38	3	38	3	38	3	38
6	130	6	130	6	130	6	130	6	130
2	—	2	—	2	—	2	—	2	—
5	183	5	183	5	183	5	183	5	183
1	13	1	1068	1	13	1	1068	1	13
3	38	3	38	3	38	3	38	3	38
6	130	6	130	6	130	6	130	6	130
2	—	2	—	2	—	2	—	2	—
5	31	5	388	5	31	5	388	5	31
1	—	1	—	1	—	1	—	1	—
1	18	1	48	1	18	1	48	1	18
353	1334	353	1334	353	1334	353	1334	353	1334

Всего  
 1880  
 1881

Всего	Мужск.	Женск.	Мужск.	Женск.
—	300	—	300	—
308	—	187	—	—
—	300	—	300	—
—	101	—	99	—
—	310	—	310	—
—	78	—	70	—
31	71	32	64	—

О распредѣленіи учащихся по вѣроисповѣданіямъ и сословіямъ.

413	—	428	—	—
170	420	114	—	—
—	100	—	—	—
111	—	2	—	—
3273	10201	—	—	—
48	—	—	—	—
137	—	—	—	—

НАИМЕНОВАНИЕ УЧЕБНЫХ ЗАВЕДЕНИЙ.	С О С Т А В Л И Ц О .													
	Въ началу отчетнаго 1890 года.				Въ 1-му января 1897 года.									
	ВСЕГО.				Въ томъ числѣ исповѣданія.						Въ томъ числѣ.			
	Мужск. покл.	Женск. покл.	Мужск. покл.	Женск. покл.	Протоинанство.	Католическое.	Люттеранское.	Еврейское.	Мусульманское.	Двѣхъ аверо-ранъ и чиноуказныхъ.	Духовнаго званія.	Городскаго сословія.	Сельскаго сословія.	Иностранцевъ.
Объединенная мужская гимназія . . . . .	366	—	366	—	103	254	4	5	—	240	12	69	45	—
„ женская „ . . . . .	—	187	—	208	104	98	2	4	—	137	23	46	2	—
Бѣльская мужская „ . . . . .	269	—	269	—	141	145	3	12	1	131	51	77	43	—
„ Учительскаго семинарія съ Образцовымъ училищемъ . . . . .	99	—	101	—	93	8	—	—	—	5	3	34	59	—
Двухклассная народная училища — городскія мужскія . . . . .	315	—	315	—	150	156	1	8	—	6	1	296	12	—
„ сельскія мужскія . . . . .	76	—	78	—	37	37	—	4	—	—	—	35	43	—
„ общія . . . . .	64	32	71	31	76	26	—	—	—	—	—	162	—	—
Одноклассная народная училища — городскія мужскія . . . . .	299	—	303	—	46	253	—	4	—	11	—	219	73	—
„ женскія . . . . .	—	425	—	443	113	212	—	118	—	10	4	411	18	—
„ общія . . . . .	421	144	426	179	25	562	8	10	—	11	—	556	38	—
„ сельскія мужскія . . . . .	122	—	190	—	151	39	—	—	—	2	3	181	4	—
„ женскія . . . . .	23	78	—	111	69	34	—	8	—	—	2	94	15	—
„ общія . . . . .	992	2515	10501	2772	6034	6980	199	60	—	132	77	1053	12005	6
<b>Частныя учебныя заведенія.</b>														
Женское училище 2-го разряда . . . . .	—	54	—	48	27	18	—	3	—	16	11	10	11	—
Частныя начальныя училища . . . . .	290	150	288	137	—	351	—	74	—	—	—	191	151	53
Школы грамотности в церковно-приходскихъ . . . . .	894	244	1068	332	1268	113	—	1	—	5	4	41	1350	—
Воскресно-ремесленныя училища . . . . .	47	—	51	—	22	29	—	—	—	—	—	42	9	—
Капторгаты — обще . . . . .	371	260	350	257	—	17	590	—	—	2	—	—	601	4
Низшая сельско-хозяйственная школа 1-го разряда . . . . .	—	—	15	—	—	15	—	—	—	10	—	3	2	—
Хедеры . . . . .	2263	149	2221	157	—	—	—	2378	—	—	—	2378	—	—
Итого . . . . .	15841	4238	16613	4675	8477	9347	807	2689	1	718	191	5838	14511	63

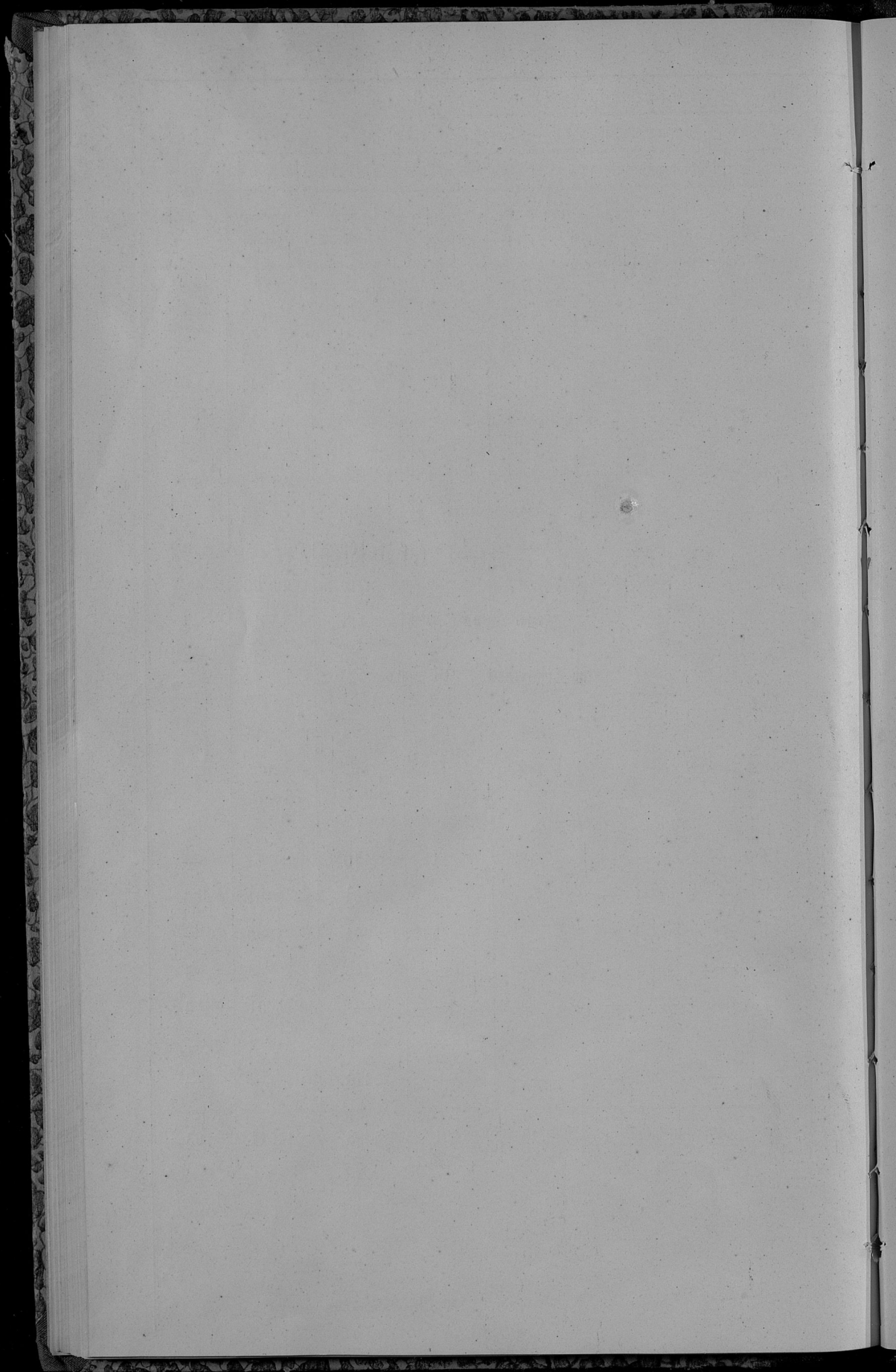

ДОПОЛНИТЕЛЬНЫЯ ВѢДОМОСТИ

по страховому дѣлу

за отчетный 1896 годъ.

Поступленія страховой премии и другихъ случайныхъ доходовъ по страховой операціи  
въ Съдлецкой губерніи.

Наименованіе уѣздовъ.	Къ началу 1896 года.		Въ 1896 году.				Къ 1 Января 1897 года осталось въ недоимкѣ.
	Осталось въ налично- сти въ казна- чействахъ.	Числится въ недоим- кѣ.	Росписано премии и дру- гихъ случай- ныхъ дохо- довъ.	Всего.	Поступило вмѣстѣ съ остаткомъ.	Сложено со счетовъ.	
Бѣльскій . . . .	10590 77	4437 84	48497 38	63525 99	57530 93	131 75	5863 31
Венгровскій . . . .	20916 87	2017 85	32525 57	55460 29	53788 49	— —	1671 80
Влодавскій . . . .	27203 34	1984 89	43188 83	72377 6	70368 61	50 85	1957 60
Гарволинскій . . . .	19071 11	5166 36	51635 60	75873 7	69609 1	168 32	6095 74
Константиновскій . . . .	9325 33	1013 41	33511 19	43849 93	42620 92	177 35	1051 66
Луковскій . . . .	28129 39	11202 13	44625 31	83956 83	71787 21	338 43	11831 19
Радисскій . . . .	1420 57	8299 75	46701 63	56421 95	49171 51	23 55	7226 89
Соколовскій . . . .	31335 93	6780 48	30528 81	68645 22	63188 39	123 19	5333 64
Съдлецкій . . . .	12398 70	4366 60	38550 99	55316 29	50865 78	— —	4450 51
Въ распоряженіи Гу- бериск. Правленія	442 78	150 —	1631 50	2224 28	2009 78	— —	214 50
Итого	160834 79	45419 31	371396 81	577650 91	530940 63	1013 44	45696 84

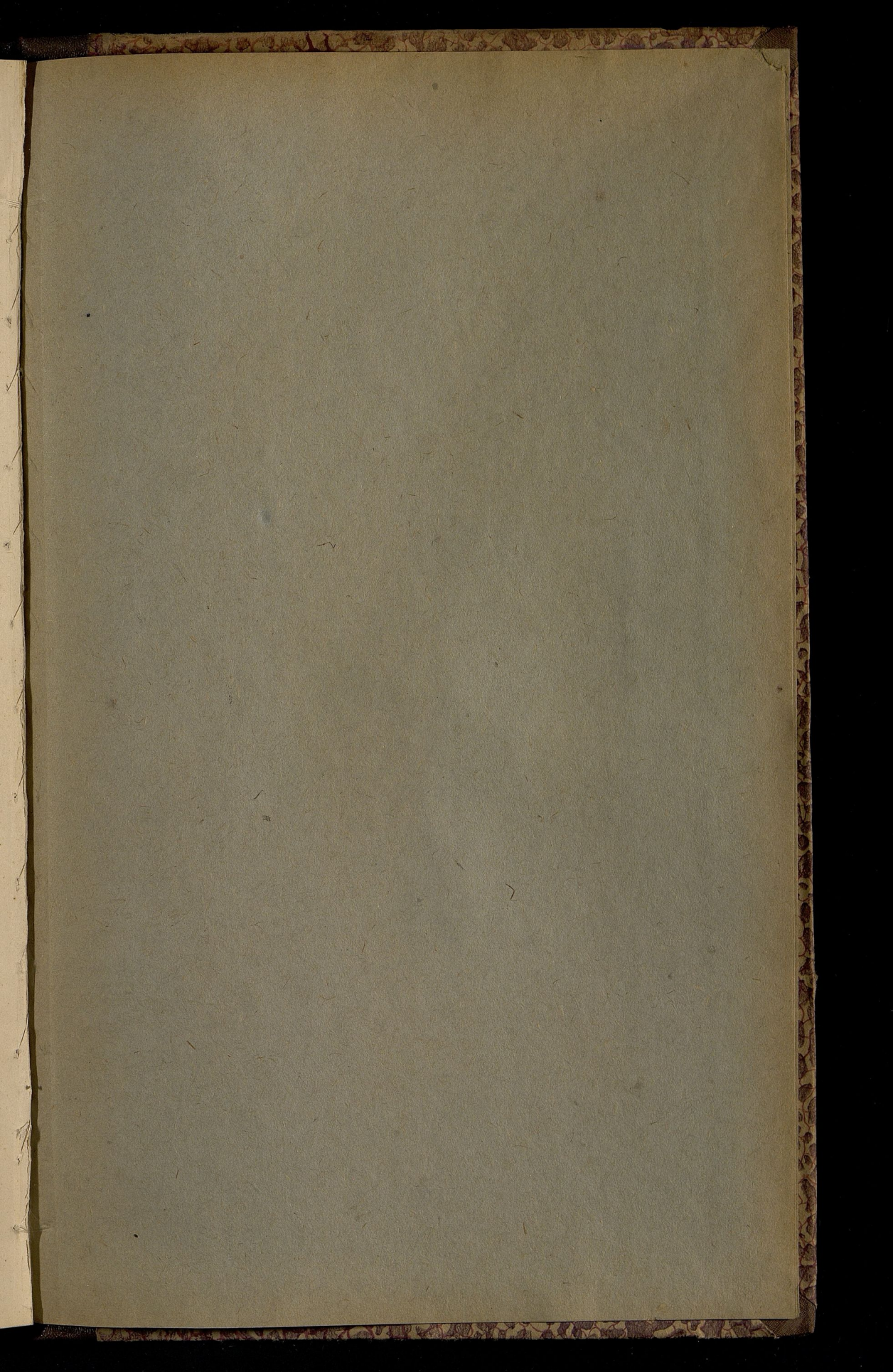

214

215

On Sp

neg Sp

W

