

I
5716

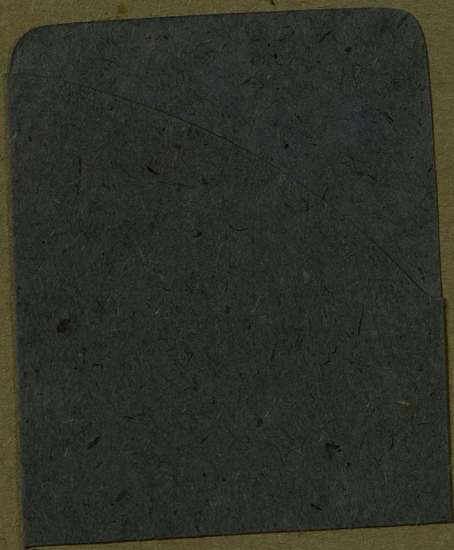

I
5776

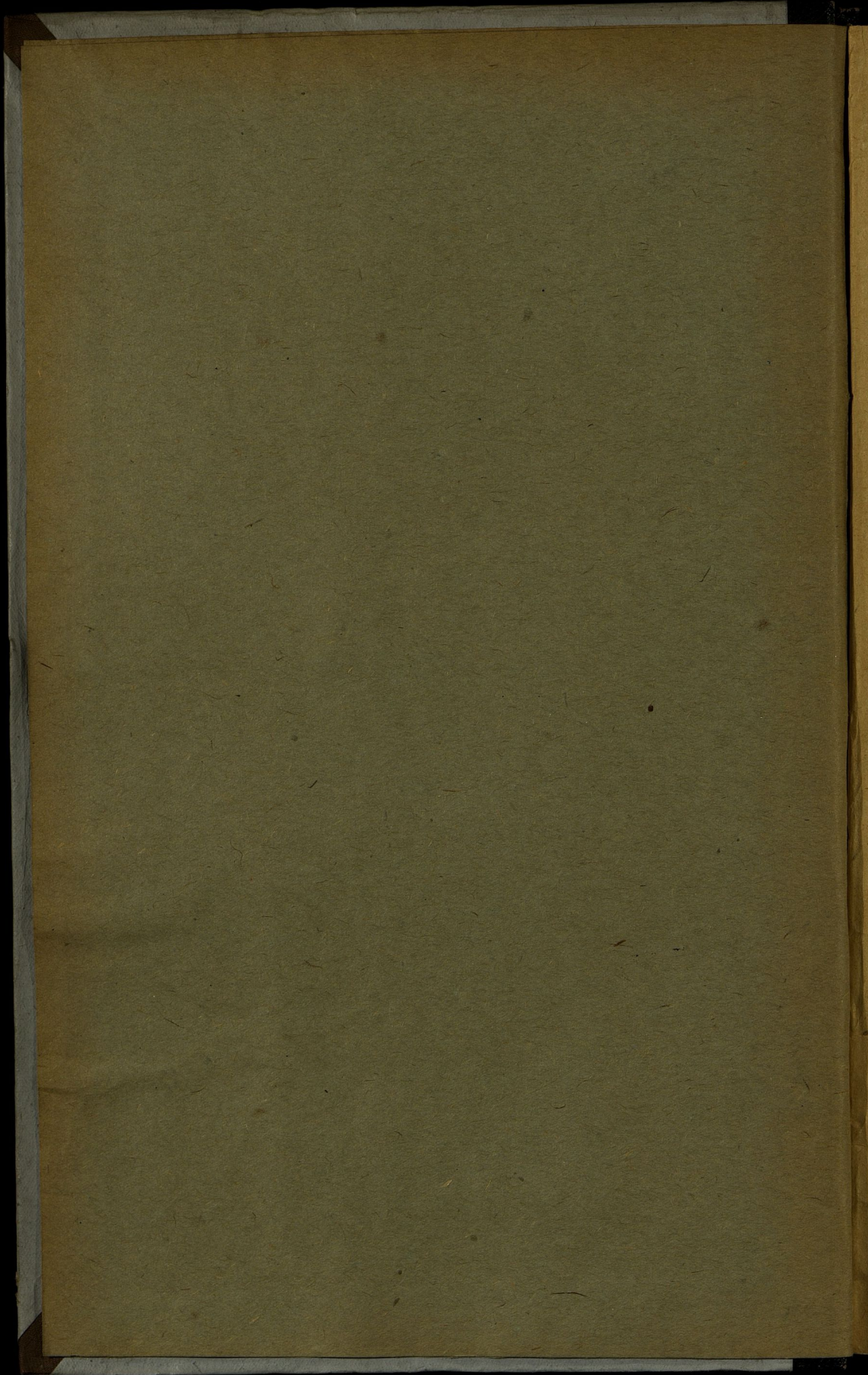

490
ИИ-92
I
5776



ОБЗОРЪ СЪДЛЕЦКОЙ ГУБЕРНІИ за 1904 годъ.

ЦЕНТРАЛЬНОЕ СТАТИСТИЧЕСКОЕ УПРАВЛЕНИЕ
БИБЛИОТЕКА
Инв. 65076

Библиотека Центрального
Статистического Управления
№ 43659
Июль 1924 г.
Шифр. №

ГОР. СЪДЛЕЦЪ.
ПЕЧАТАНО ВЪ ТИПОГРАФИИ ГУБЕРНСКАГО ПРАВЛЕНІЯ.

1905.

Н. П.

30 1938

I
5776

ЦЕНТРАЛЬНЫЙ
СТАТИСТИЧЕСКИЙ КОМИТЕТЪ
МИНИСТЕРСТВА ВЪНТРЕННИХЪ ДѢЛЪ

98



Ц-49a

XIII - 2

1904

ОБЗОРЪ
СЪДЛЕЦКОЙ ГУБЕРНІИ
за 1904 годъ.

101118



ГОР. СЪДЛЕЦЪ.
ПЕЧАТАНО ВЪ ТИПОГРАФИИ ГУБЕРНСКАГО ПРАВЛЕНІЯ.

1905.

ГОСУДАРСТВЕННАЯ
ПУБЛИЧНАЯ
ИСТОРИЧЕСКАЯ
БИБЛИОТЕКА РСФСР
№ 33179 1982 г.

ОГЛАВЛЕНІЕ

ОБЗОРА СЪДЛЕЦКОЙ ГУБЕРНІИ

за 1904 годъ.

	Стран.
I. ЕСТЕСТВЕННЫЯ И ПРОИЗВОДИТЕЛЬНЫЯ СИЛЫ ГУБЕРНІИ И ЭКОНОМИЧЕСКАЯ ДѢЯТЕЛЬНОСТЬ НАСЕЛЕНІЯ.	
Географическое положеніе, границы, пространство, административное и полицейское дѣленіе губерніи	1
Орографія, гидрографія, почва и климатъ губерніи	2
Численность, движеніе и составъ населенія	2—8
Главнѣйшія занятія жителей	8
Земледѣліе. Сельско-хозяйственныя товарищества. Урожай 1904 г. Обеспеченіе народнаго продовольствія. Среднія цѣны на хлѣбные продукты. Арендная плата за землю подъ посѣвы, пастбище и лугъ. Наемный трудъ. Заработки вѣдъ предѣловъ государства. Сборъ сѣна. Садоводство и огородничество. Вредныя для растительности насѣкомыя	8—12
Животноводство. Конскіе заводы. Ветеринарное дѣло	12—17
Прочія отрасли сельскаго хозяйства	17
Лѣсоводство. Вредъ, причиненный хозяевамъ хищными звѣрями и птицами	17—18
Губернская дирекція земскаго кредитнаго общества. Люблинское отдѣленіе крестьянскаго поземельнаго банка. Товарищества покупки дворянской земли. Собѣшинская сельско-хозяйственная школа	18—19
О состояніи Государственныхъ имуществъ	19—21
Промышленность добывающая и обрабатывающая. Ремесла. Школа ремесленныхъ учениковъ. Фабрики и заводы. Промышленныя заведенія, подвѣдомственныя фабричной инспекціи	21—28
Торговныя предпріятія. Внутренняя и вывозная торговля. Ярмарки. Основной и дополнительный промысловые налоги. Торговныя школы	28—31
Учрежденія экономическаго характера и кредитныя. Общества потребителей. Сберегательныя кассы. Ссудо-сберегательныя кассы и товарищества. Съдлецкое общество взаимнаго кредита. Съдлецкое городское кредитное общество	31—41
II. ПОДАТИ И ПОВИННОСТИ.	
Государственные налоги, подати и сборы	42—50
Губернскіе земскіе сборы	50—53
Мѣстные сборы	53—54
Натуральныя повинности	54—58
III. ПРАВОСЛАВНЫЕ ПРИХОДЫ И МОНАСТЫРИ.	
Съдлецкое благочиніе. Александровскій дѣтскій пріютъ. Св.Леонтіевское братство. Народное братство. Венгровскій приходъ. Вировскій женскій монастырь. Прочіе приходы	59—62
Вѣльское благочиніе I округа. Вѣльское благочиніе II округа. Яблочинскій мужской монастырь	62—64
Влодавское благочиніе I округа. Влодавское благочиніе II округа. Влодавское благочиніе III округа	64—65
Константиновское благочиніе I округа. Константиновское благочиніе II округа. Лѣсинскій женскій монастырь	65—67
Радинское благочиніе	67
IV. ПРИХОДЫ И ОКРУГА ИНОСЛАВНЫХЪ И ИНОВѢРНЫХЪ ИСПОВѢДАНІЙ.	
Римско-католическіе деканаты	68
Евангелическо-аугсбургскіе приходы	69
Еврейскіе божничные округа	69—71
Магометанская мечеть	71

V. НАРОДНОЕ ПРОСВѢЩЕНІЕ.

Сѣдлецкая и Бѣльская мужскія гимназіи	72
Сѣдлецкая учебная дирекція. Учебныя заведенія, въ томъ числѣ—состоящія въ вѣдѣніи Епархіальнаго начальства. Народное образованіе. Распределеніе учебныхъ заведеній по городамъ и уѣздамъ. Свѣдѣнія о суммахъ на ихъ содержаніе и объ учащихся. Частныя учебныя заведенія	73—77
Общество всенормочествованія нуждающимся православнымъ, учащимся въ Сѣдлецкой женской гимназіи	77
Русская публичная бібліотека въ гор. Сѣдлецѣ. Прочія бібліотеки и читальни	77—78
Книжные магазины и лавки. Типографіи, литографіи и фотографическія заведенія	78—79
Сѣдлецкое русское музыкально-драматическое общество. Сѣдлецкое музыкальное общество	79—80

VI. ОБЩЕСТВЕННОЕ БЛАГОУСТРОЙСТВО.

Пути сообщенія	81—83
Почта и Телеграфъ	83—85
Наружное благоустройство городовъ, посадовъ и селеній; казенныя и общественныя зданія; новыя постройки	85—86
Пожары; пожарныя общества и команды	86—88
Земская стража	88
Судебныя учрежденія	88—92
Преступность населенія	92—94
Движеніе дѣлъ о преступленіяхъ	94—97
Тюрьмы, аресты и этапы	97—99
Сѣдлецкое Губернское попечительство о народной трезвости	97—99

Общественныя собранія	100
---------------------------------	-----

VII. НАРОДНОЕ ЗДРАВІЕ.

Врачебно-медицинскій персоналъ и аптеки	101—102
Врачебная помощь	102—103
Заразительныя, эпидемическія и паразитарныя болѣзни	103—104
Насильственныя и случайныя смерти	104—107
Санитарно-исполнительныя комиссіи	108

VIII. ОБЩЕСТВЕННОЕ ПРИЗРѢНІЕ.

Больницы	109—112
Дома призрѣнія калѣкъ и старцевъ	112—114
Дѣтскіе пріюты	114—116
Сѣдлецкое мѣстное управленіе Россійскаго Общества Краснаго Креста	116—118
Комитеты по оказанію помощи семействамъ воиновъ, находящимся въ арміи на Дальнемъ Востокѣ	119
Общества пособія бѣднымъ	119—121
Венгровскій домъ трудолюбія	121

IX. КРЕСТЬЯНСКОЕ ДѢЛО.

Населенность гминъ	122
Гминные сборы	122
Ссудо-сберегательныя кассы	122—124
Свѣдѣнія о положеніи дѣлъ въ Губернскомъ по крестьянскимъ дѣламъ Присутствіи и у Комиссаровъ	124—127

ПРИЛОЖЕНІЯ КЪ ОБЗОРУ.

Вѣдомость о числѣ родившихся и умершихъ въ Сѣдлецкой губ. за 1904 годъ.
Списокъ административныхъ единицъ, существующихъ въ Сѣдлецкой губерніи

ОБЗОРЪ СѢДЛЕЦКОЙ ГУБЕРНІИ

за 1904 годъ.



I.

ЕСТЕСТВЕННЫЯ И ПРОИЗВОДИТЕЛЬНЫЯ СИЛЫ ГУБЕРНІИ И ЭКОНОМИЧЕСКАЯ ДѢЯТЕЛЬНОСТЬ НАСЕЛЕНІЯ.

Географическое положеніе, границы, пространство, административное и полицейское дѣленіе. СѢдлецкая губернія лежитъ между 51° 16' и 52° 42' сѣв. шир. и между 6° 37' и 9° 51' зап. долг. отъ Цулкова. Среди Привислинскихъ губерній она занимаетъ среднее положеніе и граничитъ: съ сѣвера съ Ломжинскою губ., причѣмъ естественную границу составляетъ р. Бугъ, отдѣляющая также СѢдлецкую губернію съ востока отъ Гродненской и Волынской губерній; къ югу граничитъ съ Люблинскою а на западѣ и юго-западѣ съ Варшавскою и Радомскою губерніями; отъ послѣдней и частью отъ первой (до г. Кальваріи) ее отдѣляетъ р. Висла.

Общая площадь губерніи вмѣщаетъ въ себѣ 1317173 десятины или 12645,06 кв. верстъ.

Въ административно-полицейскомъ отношеніи губернія раздѣляется на 9 уѣздовъ, 140 гминъ (107 сельскихъ, 26 смѣшанныхъ и 7 посадскихъ) и 50 участковъ земской стражи.

Въ губерніи находится: 12 городовъ (1 губернской, 7 уѣздныхъ и 4 безуѣздныхъ), 31 посадъ и 2070 селеній, составляющихъ 1949 сельскихъ обществъ.

Пространство земли по уѣздамъ распредѣляется слѣдующимъ образомъ:

	Десят.	Кв. вер.
въ Бѣльскомъ уѣздѣ	117382	1126,87
„ Венгровскомъ »	120994	1161,54
„ Влодавскомъ »	198892	1909,36
„ Гарволинскомъ »	155575	1493,52
„ Константиновскомъ	138997	1334,57
„ Луковскомъ »	172102	1652,18
„ Радинскомъ »	153708	1475,60
„ Соколовскомъ »	137120	1316,35
„ СѢдлецкомъ »	121555	1166,93
гор. СѢдецъ	848	8,14

Категорія землевладѣнія:

НАИМЕНОВАНІЯ ЗЕМЕЛЬ.	Г. Сѣдлецк.	У В Ъ З Д Ы.									ИТОГО.
		Сѣдлец- кій.	Вѣль- скій.	Вен- гровскій	Влодав- скій.	Гарво- линскій.	Кон- станти- новскій	Луков- скій.	Радн- скій.	Соко- ловскій.	
		Д е с я т и н ы.									
Церковныя и монаст.	4	112	1806	71	2081	51	1971	64	923 ¹ / ₄	685	7768 ¹ / ₄
Казенныя и институт.	164	613	3223	159	8089	1308	5002	6762	899	318	26477
Маіоратныя	—	5478	4180	58	9232	4334	4998	11066	1657 ¹ / ₂	—	41003 ¹ / ₂
Помѣщичь	—	28573	35291	48567 ¹ / ₂	68628	57139 ¹ / ₂	47971	50185	61838 ¹ / ₂	43917	442110 ¹ / ₂
Крестьянскія	—	39968	53688	46777 ¹ / ₂	92196	85220	62329	64740	75433	38031 ¹ / ₂	558383
Мѣщанскія	680	1596	14843	5465 ¹ / ₂	11993	7522 ¹ / ₂	4822	10777	7932 ¹ / ₄	2180	67841 ³ / ₄
Мелкой шляхты	—	45215	4321	19895 ¹ / ₂	6673	—	11904	28508	5084	51988 ¹ / ₂	173589
Итого	848	121555	117382	120994	198892	155575	138997	172102	153708	137120	1317173

Орографія и гидрографія губерніи. Сѣдлецкая губернія представляет собою довольно однообразную ровную поверхность, нѣсколько повышающуюся въ сѣверной части (около Коссова до 600 футовъ). Эта плоская возвышенность, окружаемая долиною р. Буга, имѣетъ въ среднемъ отъ 500 до 530 фут. высоты и образуетъ по направленію съ юга на сѣверъ водораздѣлъ рѣкъ, текущихъ съ одной стороны въ Бугъ, съ другой—въ Ливецъ. Къ югу эта возвышенность подымается до 600 футовъ, образуя болѣе широкую Луковскую возвышенность; въ центрѣ послѣдней, среди лѣсовъ, находится болото Ята, служащее истокомъ рѣкъ, направляющихся въ разныя стороны; Кржны, текущей въ Бугъ, Мухавки и Кострина, текущихъ въ Ливецъ, и Тысменицы—въ Вепрь. Въ сѣверо-восточной части губерніи подымается еще третья возвышенность. Между этими тремя плоскогоріями беретъ начало рѣка Ливецъ, направляющаяся на сѣверъ и впадающая въ р. Бугъ. Кромѣ рѣкъ: Буга, Вислы, Ливца, Кржны, Мухавки, Кострина и Тысменицы, по губерніи протекаютъ еще притоки Буга: Цетынья, Стердынка, Коссовка, Влодавка и Угощъ, а также притоки Ливца: Гроховка и Мѣдьянка. Изъ рѣкъ, протекающихъ по губерніи, имѣютъ значеніе: Ливецъ для западной части губерніи и Кржна для юго-восточной, хотя обѣ эти рѣки славныя, а не судоходныя. Судоходныя рѣки протекаютъ только по границамъ губерніи. Юго-восточная часть губерніи (уѣзды Влодавскій и Вѣльскій) представляетъ какъ-бы продолженіе Польска, покрыта множествомъ болотъ и озеръ, изливающихъ свои воды въ Бугъ помощью рѣки Влодавки.

Почва. Верхнія геологическія образованія состоятъ изъ наносныхъ глинъ и песковъ, часто встрѣчаются торфяники, образовавшіеся въ ближайшую эпоху, когда, благодаря обилію лѣсовъ, скопились въ значительномъ количествѣ воды въ болотахъ, озерахъ, ручьяхъ и рѣкахъ. Въ нѣкоторыхъ мѣстахъ обнажаются болѣе древнія отложенія: нижнетретичныя и верхнемѣловыя.

Климатъ умѣренный, влажный. Средняя годовая температура обыкновенно не превышаетъ 9° по Р., высшая 29°, низшая 20°,—рѣдко болѣе.

Численность, движеніе и составъ населенія. Къ 1 Января 1904 года въ губерніи было, не считая войскъ, всего населенія:

постояннаго	—	мужчинъ	431805	душъ.
		женщинъ	435190	»
непостояннаго	—	мужчинъ	40800	»
		женщинъ	33195	»
итого		мужчинъ	472605	»
		женщинъ	468385	»

Всего 940990 душъ.

Въ томъ числѣ:

въ городахъ	{	мужчинъ	66627	душъ.
		женщинъ	62083	»

итого 128710 душъ.

въ уѣздахъ	{	мужчинъ	405978	душъ.
		женщинъ	406302	»

итого 812280 душъ.

Въ 1904 году переселилось изъ другихъ губерній и мѣстностей:

въ города	{	мужчинъ	1593	души.
		женщинъ	1055	»

итого 2648 душъ.

въ уѣзды	{	мужчинъ	4410	душъ.
		женщинъ	6154	»

итого 10564 души.

выселилось въ другія губерніи и мѣстности:

изъ городовъ	{	мужчинъ	1432	души.
		женщинъ	1047	»

итого 2479 душъ.

изъ уѣздовъ	{	мужчинъ	4706	душъ.
		женщинъ	6326	»

итого 11032 души.

Въ 1904 году родилось:

	Отъ законныхъ браковъ.			Внѣбрачныхъ дѣтей.			всего родившихся.
	мужчинъ.	женщинъ.	обоюго пола.	мужчинъ.	женщинъ.	обоюго пола.	
Въ городахъ	2144	2131	4275	78	99	177	4452
Въ уѣздахъ	14947	15175	30122	1613	1731	3344	33466
Всего въ губерніи	17091	17306	34397	1691	1830	3521	37918

Въ 1904 году умерло:

	Мужчинъ.	Женщинъ.	Обоюго пола.
Въ городахъ	1220	1035	2255
Въ уѣздахъ	9296	9362	18658

Всего въ губерніи 10516 10397 20913

Къ 1 Января 1905 года всего населенія было:

постояннаго	—	мужчинъ	439253 души.
		женщинъ	442227 »
непостояннаго	—	мужчинъ	41483 »
		женщинъ	34733 »
итого		мужчинъ	480736 »
		женщинъ	476960 »

Всего 957696 душъ.

Въ томъ числѣ:

въ городахъ	{	мужчинъ	67790 душъ.
		женщинъ	63286 »
		итого	131076 душъ.
въ уѣздахъ	{	мужчинъ	412946 душъ.
		женщинъ	413674 »
		итого	826620 душъ.

Въ отдѣльности, въ губернскомъ гор. Сѣдлецѣ, прочихъ городахъ и уѣздахъ состояло населенія:

Названія мѣстностей.	По городамъ.		По уѣздамъ.		Всего.
	мужчинъ.	женщинъ	мужчинъ.	женщинъ	
Губ. гор. Сѣдлецъ	12635	11303	—	—	23938
Сѣдлецкій уѣздъ (16 гминь)	—	—	39780	39699	79479
Гор. Вѣла	8371	7225	—	—	15596
» Тересполь	2856	2641	—	—	5497
Вѣльскій уѣздъ (14 гминь)	—	—	36414	36473	72887
Гор. Венгровъ	5954	5575	—	—	11529
Венгровскій уѣздъ (15 гминь)	—	—	43825	43087	86912
Гор. Влодава	4804	4982	—	—	9786
» Парчевъ	3475	3558	—	—	7033
Влодавскій уѣздъ (14 гминь)	—	—	48488	49465	97953
Гор. Гарволицъ	3267	3292	—	—	6559
» Желеховъ	3887	4068	—	—	7955
Гарволинскій уѣздъ (17 гминь)	—	—	70828	71460	142288
Константиновскій уѣздъ (16 гминь)	—	—	36938	37676	74614
Гор. Луковъ	6051	5809	—	—	11860
Луковскій уѣздъ (22 гмины)	—	—	58919	59244	118163
Гор. Радинъ	3043	2799	—	—	5842
» Межирѣчье	8595	7299	—	—	15894
Радинскій уѣздъ (14 гминь)	—	—	40642	40210	80852
Гор. Соколовъ	4852	4735	—	—	9587
Соколовскій уѣздъ (12 гминь)	—	—	37112	36360	73472
Всего въ губерніи	67790	63286	412946	413674	957696

Естественный приростъ населенія въ 1904 году составлялъ 17005 душъ, то-есть 1,8%. Дѣйствительный же приростъ былъ меньше на 299 душъ, такъ какъ число вы-селившихся изъ губерній превышало число переселившихся. При этомъ, однако, слѣдуетъ замѣтить, что эмиграція жителей, преимущественно евреевъ, въ западно-европейскія государства и Америку весьма незначительна и переселенія совершаются въ сосѣднія губерніи края и отчасти въ Имперію.

Уѣзды (безъ городовъ), по плотности населенія, идутъ въ слѣдующемъ порядкѣ:

	На 1 кв. вер. жителей обоего пола.
Гарволинскій	95,30
Венгровскій	74,85
Луковскій	71,52
Сѣдлецкій	68,16
Бѣльскій	64,73
Константиновскій	55,93
Сokolовскій	55,82
Радинскій	54,81
Влодавскій	51,31

% отношеніе числа родившихся отъ законныхъ браковъ къ числу вѣнчаныхъ дѣтей.

	Родилось отъ законныхъ браковъ.	Вѣнчаныхъ дѣтей.
Въ городахъ	96,2	3,98
Въ уѣздахъ	90,01	9,99

Возрастной составъ населенія Сѣдлецкой губ. былъ опредѣленъ во время первой всеобщей переписи, результаты которой обнародованы въ 1904 г. По переписи составъ этотъ представляется въ слѣдующемъ видѣ:

ВЪ ВОЗРАСТЪ:	НА 100 ЛИЦЪ КАЖДАГО ПОЛА ВЪ ОТДѢЛЬНОСТИ И ОБОИХЪ ПОЛОВЪ ВМѢСТѢ ПРИХОДИТСЯ:				
	Муж. пола.	Жен. пол.	Обоихъ пол.	Въ городахъ обоихъ пол.	Въ уѣздахъ обоихъ пол.
Менѣ 10 лѣтъ	27,65	27,78	27,72	25,75	28,09
Отъ 10 до 19 лѣтъ	19,80	20,87	20,34	20,02	20,43
„ 20 — 29 „	17,93	16,64	17,28	23,84	16,01
„ 30 — 39 „	13,33	13,35	13,34	11,95	13,59
„ 40 — 49 „	7,96	7,95	7,96	7,17	8,11
„ 50 — 59 „	6,72	7,00	6,86	5,90	7,05
„ 60 — 69 „	4,40	4,21	4,31	3,57	4,44
„ 70 — 79 „	1,72	1,66	1,69	1,38	1,76
„ 80 и выше	0,45	0,50	0,46	0,35	0,50
Неизвѣстнаго возраста	0,04	0,04	0,04	0,07	0,02

Умершие въ 1904 году по пятилѣтнимъ группамъ возраста:

до 1 мѣсяца	2246 душъ.	отъ 45 до 50 лѣтъ	783 душъ.
отъ 1 мѣсяца до 1 года	3531 "	" 50 до 55 "	854 "
отъ 1 года до 5 лѣтъ	3131 "	" 55 до 60 "	967 "
" 5 до 10 лѣтъ	1730 "	" 60 до 65 "	800 "
" 10 до 15 "	992 "	" 65 до 70 "	750 "
" 15 до 20 "	695 "	" 70 до 75 "	512 "
" 20 до 25 "	590 "	" 75 до 80 "	369 "
" 25 до 30 "	543 "	" 80 до 85 "	221 "
" 30 до 35 "	634 "	" 85 до 90 "	110 "
" 35 до 40 "	688 "	" 90 до 95 "	35 "
" 40 до 45 "	726 "	" 95 до 100 "	6 "
			Всего 20913 душъ.

Согласно даннымъ первой всеобщей переписи, обнародованнымъ въ 1904 года, население въ губерніи и отдѣльныхъ уѣздахъ по разговорному языку распределялось въ слѣдующихъ процентныхъ отношеніяхъ ко всему населенію въ каждой изъ мѣстностей:

РАЗГОВОРНЫЙ ЯЗЫКЪ.	Въ губерніи.	Въ городахъ.	Въ уѣздахъ (безъ городовъ).	У Б В З Д Ы.								
				Сѣдлецкій.	Бѣльскій.	Венгровскій.	Влодавскій.	Гарволинскій.	Константиновскій.	Луковскій.	Радинскій.	Соколовскій.
Вѣлкорусскій	2,53	11,92	0,85	6,68	5,60	0,51	2,32	0,97	2,56	0,95	3,18	0,81
Малорусскій	13,97	2,28	16,05	0,72	38,08	0,01	55,75	0,14	30,54	0,20	4,45	0,44
Бѣлорусскій	0,03	0,05	0,03	0,02	0,05	—	0,09	0,02	0,02	—	0,02	0,03
Польскій	66,13	30,25	72,58	71,98	33,88	84,59	21,44	82,92	53,44	84,34	72,80	85,49
Нѣмецкій	1,51	0,30	1,73	0,92	0,15	2,48	4,32	1,76	0,04	1,13	1,18	0,55
Еврейскій	15,56	53,77	8,69	18,81	21,73	12,39	15,91	14,12	13,34	13,24	17,78	12,65
Эстонскій	0,03	0,17	—	0,18	—	—	—	—	—	—	0,05	—
Мордвы	0,06	0,37	0,01	0,05	0,16	—	0,05	0,01	0,01	0,04	0,27	—
Татарскій	0,08	0,48	0,01	0,34	0,19	—	0,01	0,01	0,02	0,01	0,15	—
Прочіе	0,10	0,41	0,05	0,30	0,16	0,02	0,11	0,05	0,03	0,09	0,12	0,03

Распределение населенія губерніи по вѣроисповѣданіямъ:

Наименованіе городовъ и уѣздовъ.	Православныхъ.	Католиковъ.	Лютеранъ.	Евреевъ.	Магометанъ.	Др. вѣроисповѣданій.	Итого.
Губ. гор. Сѣдлецъ	1166	7422	21	15320	6	—	23938
Сѣдлецкій уѣздъ	1955	69109	1354	7061	—	—	79479
Гор. Вѣла	2706	4106	71	8698	15	—	15596
" Тересполь	255	305	7	4925	5	—	5497
Вѣльскій уѣздъ	50459	11058	417	10381	59	13	72887
Гор. Венгровъ	112	3443	229	7745	—	—	11529
Венгровскій уѣздъ	340	77305	2764	6497	—	6	86912
Гор. Влодава	1144	755	—	7887	—	—	9786
" Парчевъ	296	3131	—	3606	—	—	7033
Влодавскій уѣздъ	63375	20271	5662	8645	—	—	97953
Гор. Гарволинъ	40	2611	32	3876	—	—	6559
" Желеховъ	38	2773	21	5123	—	—	7955
Гарволинскій уѣздъ	337	124379	3552	14014	—	6	142288
Константиновскій уѣздъ	37116	26081	22	11393	—	2	74614
Гор. Луковъ	1011	3339	38	7472	—	—	11860
Луковскій уѣздъ	400	105688	2086	9989	—	—	118163
Гор. Радинъ	141	2209	9	3483	—	—	5842
" Межирѣчье	1095	2520	7	12272	—	—	15894
Радинскій уѣздъ	34451	41498	1520	3377	5	1	80852
Гор. Соколовъ	1169	1557	2	6859	—	—	9587
Соколовскій уѣздъ	6272	61548	883	4744	—	25	73472
Итого — въ городахъ	9173	34171	440	87266	26	—	131076
— въ уѣздахъ	194705	536937	18260	76601	64	53	826620
Всего въ губерніи	203878	571108	18700	163867	90	53	957696

Въ вѣроисповѣдномъ отношеніи Сѣдлецкую губернію можно раздѣлить на двѣ части: восточную, съ преобладающимъ числомъ православныхъ (уѣзды Вѣльский, Влодавскій, Константиновскій, Радинскій и отчасти Соколовскій), и западную, съ католическимъ населеніемъ (уѣзды Сѣдлецкій, Луковскій, Венгровскій и Гарволинскій). Исполнители іудейскую религію, то есть исключительно евреи, живутъ преимущественно въ городахъ и посадахъ, магометане же—въ Вѣльскомъ уѣздѣ, гдѣ имѣютъ мечеть въ дер. Студянкѣ.

Распределеніе населенія губерніи по сословіямъ:

Наименованіе городовъ и уѣздовъ.	Дворянъ.		Духовныхъ.	Поч. гражд.	Купцовъ.	Мѣщанъ.	Крестьянъ.	Колонист.	Иностранц.	Отставн. и зап. нижн. чиновъ.	Др. сословія	Итого.
	Имперіи.	Царства Польск.										
Губ. гор. Сѣдлецъ	215	622	30	16	87	18353	3792	—	22	432	359	23938
Сѣдлецкій уѣздъ . . .	18	509	28	8	—	6884	43449	1139	111	5677	21656	79479
Гор. Вѣла	212	366	13	63	1	11807	2311	—	57	447	319	15596
„ Горесцоль	2	17	2	5	1	4943	137	—	—	390	—	5497
Вѣльскій уѣздъ . . .	17	229	61	121	1	17886	47472	553	96	4605	1855	72887
Гор. Венгровъ	8	41	7	3	21	10092	399	—	—	371	587	11529
Венгровскій уѣздъ .	9	233	24	10	47	6075	59112	3930	127	4696	12649	83912
Гор. Влодава	11	47	22	—	22	8948	52	—	20	661	—	9736
„ Парчевъ	—	20	4	6	—	6506	102	—	—	385	10	7033
Влодавскій уѣздъ . .	31	398	161	33	5	14284	74995	860	998	5726	462	97953
Гор. Гарволинъ . . .	—	126	3	—	9	5953	58	—	12	402	2	6559
„ Желеховъ	18	20	4	—	—	7303	123	—	10	477	—	7955
Гарволинскій у. . . .	30	464	31	1	—	13377	111619	3338	407	11262	1259	142285
Константиновск. у. .	13	241	32	5	3	14548	48034	—	167	4194	7347	74614
Гор. Луковъ	83	277	4	—	—	9658	819	—	29	601	389	11860
Луковскій уѣздъ . .	9	439	35	8	—	14935	75290	3300	311	7511	16325	118163
Гор. Радинъ	—	13	16	—	6	5074	475	—	5	239	14	5842
„ Межирѣче	—	43	7	—	7	14184	280	—	41	1332	—	15894
Радинскій уѣздъ . .	3	237	30	32	—	5073	64641	747	333	7064	2582	80352
Гор. Соколовъ	2	25	4	—	6	8858	103	—	10	574	—	9587
Соколовскій уѣздъ .	19	222	51	8	—	4543	43321	—	148	4952	19703	73472
Итого: въ городахъ	551	1621	116	93	160	111679	8655	—	206	6314	1680	131076
въ уѣздахъ	149	2963	543	226	56	97605	568433	14367	2748	55687	83813	826620
Всего въ губерніи	700	4584	659	319	216	209284	577089	14367	2954	62001	85523	957696

Изъ подсчета видно, что населеніе Сѣдлецкой губерніи, за небольшимъ исключеніемъ, принадлежитъ къ двумъ сословіямъ: крестьянскому и мѣщанскому. Къ группѣ „другія сословія“, занимающей, по количеству, третье мѣсто, отнесены участковые владѣльцы,—такъ называемая мелкая шляхта, образовавшаяся въ давнія времена. Отставныхъ и запасныхъ нижнихъ чиновъ въ губерніи 62001 человекъ, и они, въ большинствѣ, принадлежатъ къ тѣмъ-же сословіямъ. Колонисты (нѣмцы) проживаютъ въ 7 уѣздахъ губерніи и число ихъ лишь въ 3 уѣздахъ (Венгровскомъ, Гарволинскомъ и Луковскомъ) составляетъ болѣе 3000 чел. въ каждомъ. Иностранныхъ подданныхъ въ губерніи весьма немного (2954 чел.) и они принадлежатъ къ подданству преимущественно соседнихъ государствъ—Германіи и Австро-Венгріи. Наиболѣе ихъ во Влодавскомъ уѣздѣ. Иностранцы переселялись не сразу, а постепенно, еще въ то время, когда Сѣдлецкая губернія, входившая въ составъ Подляшья, послѣ раздѣла Польши, досталась Австріи. Живутъ они болѣею частью въ деревняхъ и почти все занимаютъ земледѣліемъ. Дворяне Царства Польскаго (4584 чел.)—помѣщики, владѣющіе и нынѣ многими, въ томъ числѣ весьма обширными, имѣніями Сѣдлецкой губерніи. Дворяне же Имперіи и почетные граждане (1019 чел.)—болѣею частью лица, состоящіе на государственной службѣ, и члены ихъ семействъ. Купцовъ, вѣдѣствіе отсутствія торговыхъ центровъ и веденія евреями лишь мелкой торговли, всего 216. Лицъ духовнаго званія 659.

Распределение страдающих физическими недостатками по народностям, на основании данных первой всеобщей переписи населения, представляется в таком виде:

На 1000 лиц обоого пола.	Съёмные отъ рождениа.	Ослѣпшіе.	Итого слѣпыхъ.	Глухонѣмые.	Нѣмые.	Умаленные.	ВСЕГО.
Русскіе	3,5	3,6	7,1	10,0	1,9	4,0	23,0
Поляки	3,3	2,7	6,0	10,0	1,7	7,1	24,8
Евреи	2,6	3,5	6,1	6,3	1,9	5,9	20,2
Нѣмцы	6,0	7,7	13,7	11,2	7,7	10,3	42,9

Главнѣйшія занятія, питающія значительную часть населения, суть слѣдующія:
сельское хозяйство, охота и рыболовство пропитываютъ . . . 72,36% всего населения;
промышленность добывающая и обрабатывающая 10,55% » »
служба у частныхъ лицъ 7,53% » »
торговля 5,79% » »
служба государственная и общественная 0,85% » »
дѣятельность юридическая, учебно-воспитательная и врачебно-санитарная 0,78% » »
прочія занятія 2,14% » »

Всего самостоятельно зарабатывающихъ себѣ пропитаніе работниковъ и работницъ 27, 15% и 72, 85% лицъ, кормящихся помощью заработковъ первыхъ.

Всѣхъ хозяйствъ въ губерніи 151075; изъ нихъ 21583 находятся въ городахъ, остальные 129492 въ уѣздахъ.

Распределение общаго количества земли въ губерніи по ея сельско-хозяйственному назначенію.

НАИМЕНОВАНИЕ ЗЕМЕЛЬ.	Г. Сѣдлецъ.	У Ѳ З Д Ы.									ИТОГО.
		Сѣдлец- кій.	Бѣль- скій.	Вен- гровскій.	Владав- скій.	Гарво- линскій.	Коп- стантин- овскій.	Луков- скій.	Радин- скій.	Сого- ловскій.	
		Д е с я т и ц ы.									
Усадьбной, огородной и садовъ.	239	3651	3335	3147	8260	5658½	3062	4467	7306½	5177½	44353½
Пахотной	377	64695	66725	61670	79900	80865½	85962	93863	75651	62013¾	671122¼
Выгоны и пастбища	72	10902	5870	6500	21030	14369½	11225	14755	12791½	13574	140089
Луга и сѣногосы	100	14718	18050	16718	36450	11237½	12317	16758	20898½	11431¾	158678¾
Лѣса	—	20889	20364	27650	43400	35070	22151	34736	29173½	32534	266997½
Неудобной: подъ болотами, межами, оврагами, водами и проч.	10	6700	3038	5309	10452	8374	4250	7523	7887	12389	65932
Итого	848	121555	117382	120994	198892	155575	138997	172102	153708	137120	1317173

Земледѣліе. Сѣдлецкую губернію можно считать вполне земледѣльческою: не имѣя ни промышленныхъ, ни торговыхъ пунктовъ, она населена людьми, изъ которыхъ 75,79% принадлежатъ къ крестьянскому сословию (включая участковыхъ владѣльцевъ) и 70,86% существуютъ земледѣлемъ, обрабатывая 671122¼ дес. пахоти, составляющей болѣе половины общаго пространства.

Система хозяйства въ гор. Сѣдлецѣ и въ уѣздахъ у крестьянъ и мелкихъ владѣльцевъ трехъ-польная, въ крупныхъ-же имѣніяхъ многопольная съ правильными сѣвооборотами.

Удобрение земли всюду необходимо и производится навозом, дубином и суперфосфатами.

Крестьяне обрабатывают землю плугом, сохой и бороной; в более значительных хозяйствах применяются усовершенствованные земледельческие орудия.

Изъ хлебов и корнеплодов культивируются: озимые—пшеница и рожь; яровые—пшеница, рожь, овес, ячмень, гречиха, горох, просо, а более четверти всего посева составляет картофель. Кроме того, сеют, но в незначительном количестве, коноплю и лен, в имениях же—рапс, преимущественно озимый. В некоторых уездах существуют плантации свекловицы, идущей на Эльзбетовский сахарный завод. Разводятся также плантации хмеля для местных и Варшавских пивоваренных заводов (им. Пржиточно, Луковского уезда). Во многих хозяйствах введено травосеяние красного и белого клевера, вики и вики с овсом.

Благодаря влажности климата, обусловленной обилием воды и лесов, занимающих $\frac{1}{5}$ всего пространства губернии, а также вследствие тщательности обработки земли и посева разных сортов хлебов, в урожайности ее не бывает резких колебаний. Исключение составляет картофель, главный продукт питания крестьян: излишек атмосферической влаги часто отражается неблагоприятно на его посевах.

В уездах улучшения положения землевладельцев, в гор. Судец существует сельско-хозяйственное товарищество, имеющее отделение в уездном городе Радий. В товариществе состоит 250 членов с 399 паями, по 100 руб. каждый пай. Продано в 1904 году из магазинов товарищества железа, земледельческих машин и орудий, искусственных туков, семян, кормовых средств для лошадей и скота и прочих товаров: членам на 178468 руб. и не-членам на 50310 руб. Уплочено дивиденда по 3% на пай.

Кроме того, в уездах с недавняго времени функционируют самостоятельные сельско-хозяйственные товарищества крестьян и мелких владельцев:

1. Тржебешовское, Луковского уезда. Членов 20. Дохода было: вкладов участников 310 руб. и выручки за смена 600 руб. Приобретены: улучшенные хозяйственные орудия за 204 руб., йоркширские поросята и бык французской породы за 100 руб.

2. Корытницкое „Надежда“, Гарволинского уезда и

3. „Згода“ в им. Брусов, того-же уезда.

Урожай 1904 года. Посев озимых хлебов был произведен в Август и в начале Сентября. Сухая и теплая осень благоприятствовала всходам и они хорошо укрепились.

Зима была малоснежная, с незначительными морозами, и не имела на озимые посевы плохого влияния.

Посевы яровых хлебов произведены в Апрель при благоприятной погоде.

Весною и в начале лета над губернией пронеслось несколько сильных бурь, причем во Влодавском и Гарволинском уездах поломано много деревьев и повреждены градом посевы; убыток исчислен в 48050 руб.

Засуха в Мае и Июне повлияла крайне неблагоприятно на произрастание хлебов и трав.

Сборъ пищевыхъ хлѣбовъ въ 1904 году въ сопоставленіи со среднимъ за пятилѣтіе 1899—1903 годовъ:

Родъ хлѣбовъ.	Посѣвная площадь въ десятинахъ.	Общій сборъ.	Средній сборъ за пятилѣтіе.	Переборъ (+) или недоборъ (-).	% отношеніе урожая къ среднему сбору.	Остатокъ за посѣвомъ въ тысячахъ пудовъ.	Остатокъ на 1 жителя.
Озимые	222649	13583,9	12136,3	+1447,6	111,9	11126,7	11,61
Яровые	60854	2180,6	2979,9	- 799,3	73,2	1606,0	1,67
Всего	283503	15764,5	15116,2	+ 648,3	104,3	12732,7	13,28

Сравненіе сбора отдѣльныхъ хлѣбовъ въ 1904 году со среднимъ за пятилѣтіе 1899—1903 годовъ:

Родъ хлѣбовъ.	Общій сборъ въ 1904 г.	Средній сборъ за пятилѣтіе.	Переборъ (+) или недоборъ (-).	% отношеніе урожая къ сбору.
Озимая рожь	11287,5	9997,0	+1290,5	112,9
Озимая пшеница	2296,4	2139,3	+ 157,1	102,7
Яровая рожь	17,0	48,7	- 31,7	34,9
Яровая пшеница	5,2	2,4	+ 2,8	216,7
Ячмень	1179,3	1375,2	- 195,9	85,7
Полба	11,5	19,9	- 7,4	60,8
Гречиха	334,5	481,3	- 146,8	69,5
Просо	190,6	251,9	- 61,3	75,7
Кукуруза	—	—	—	—
Горохъ	418,8	737,5	- 318,7	56,8
Чечевица	3,5	7,4	- 3,9	47,3
Бобы	20,2	56,6	- 36,4	35,7

Сборъ пищевыхъ хлѣбовъ, картофеля и овса въ 1904 году по уѣздамъ:

У ѣ з д ы.	Всѣ пищевые хлѣба.					Картофель.					О в о с ь.				
	Посѣвная площадь въ десятк.	Сборъ.	По-сѣвъ.	Оста-токъ.	На 1 жите-ли въ пу-дахъ.	Посѣвная площадь въ десятк.	Сборъ.	По-сѣвъ.	Оста-токъ.	На 1 жите-ли въ пу-дахъ.	Посѣвная площадь въ десятк.	Сборъ.	По-сѣвъ.	Оста-токъ.	
															Въ 1000 пудовъ.
Сѣдецкій	25670	1407	286	1121	10,8	6260	2208	649	1559	14,6	11676	376	107	269	
Вѣльскій	23450	1440	241	1199	12,7	6206	2822	677	2145	22,0	9651	357	88	269	
Венгровскій	28081	1589	304	1285	13,0	11587	4448	1178	3265	33,1	10037	423	99	324	
Владавскій	40767	2317	430	1887	16,4	9362	4476	1035	3441	30,0	12294	587	116	471	
Гарволинскій	37320	2064	410	1654	10,5	11673	4947	1266	3681	23,4	15296	566	171	395	
Константиновскій	30900	1829	328	1501	20,1	6764	2663	760	1903	25,5	13276	357	112	245	
Луковскій	42512	2120	491	1629	12,5	12402	5124	1425	3699	23,4	16499	524	173	351	
Радинскій	30367	1660	325	1335	13,0	7345	3311	824	2487	24,2	11830	447	131	316	
Соголовскій	24486	1378	256	1122	13,5	7473	3483	779	2704	32,5	10073	358	85	273	
Всего по губерніи	283503	15804	3071	12733	13,5	79072	33477	8593	24884	25,8	110672	3995	1082	2913	

Обезпеченіе народнаго продовольствія. Если принять за норму, что для продовольствія одного человѣка въ теченіе года достаточно 15 пудовъ всякаго хлѣба (опредѣленіе Статистическаго Комитета), то урожай 1904 года слѣдуетъ отнести къ среднимъ, такъ какъ остатокъ не достигаетъ этой нормы. Что касается картофеля, то та-же норма составляетъ 2½ четверти или 25 пудовъ (средній вѣсъ 1888—1904 г.г. для одной четверти опредѣленъ въ 10,7 пуд.); слѣдовательно, вообще по губерніи урожай картофеля былъ достаточно лишь на прокормленіе жителей а для вывоза на продажу въ другія мѣстности остатка не было. Въ частности—по большинству уѣздовъ требовался подвозъ какъ пищевыхъ хлѣбовъ такъ и картофеля.

Среднія цѣны на хлѣбные продукты въ 1904 году были слѣдующія:

Названіе уѣздовъ и главныхъ центровъ хлѣбной торговли.	въ оптовой продажѣ.								въ розничной продажѣ.							
	Р о ж ь.				П ш е н и ц а.				М у к а				П е ч е н ы й х л ѣ б ѣ.			
	Въ зернѣ.		Въ мукѣ.		Въ зернѣ.		Въ мукѣ.		Ржаная.		Пшеничная.		Ржаной.		Пшеничный.	
	Ч е т в е р т ь в ѣ с о м ѣ.								П у д ѣ.				Ф у н т ѣ.			
	пуд.	фун.	пуд.	фун.	пуд.	фун.	пуд.	фун.	руб.	коп.	руб.	коп.	отъ коп.	до коп.	отъ коп.	до коп.
Губ. гор. Съездъ	6	30	5	80	8	10	8	10	—	80	1	35	1½	1½	5	5
Сѣдленскій уѣздъ	6	30	5	45	8	50	9	75	—	77	1	65	1	2	3	4
Соколовскій „	7	10	7	47	9	35	10	57	—	81	1	85	1	1½	3	4
Венгровскій „	7	82	6	7	9	37	10	80	—	90	1	80	1½	2	3	4
Гарволинскій „	8	75	7	30	10	25	10	50	—	95	1	65	2	2½	4	5
Луковскій „	6	78	6	29	10	40	10	20	—	89	1	65	2½	3	4	5
Радявскій „	8	60	7	18	9	85	9	73	—	90	1	50	2	3	4	5
Влодавскій „	6	96	5	70	9	30	9	75	—	77	1	73	2	2½	4	5
Бѣльскій „	6	87	5	85	9	50	10	70	—	92	1	90	2½	3	4	5
Константиновскій	6	30	5	95	9	45	10	30	—	84	1	80	2	3	4	5
По губ. среднимъ челомъ	7	17½	6	30¾	9	42¾	10	4	—	85½	1	69½	1½	2½	3½	4¾

Прочіе пищевые хлѣба и картофель продавались по цѣнамъ за четверть:

ячмень	6 руб. 40 коп.
гречиха	8 » 40 »
картофель	2 » 40 »

За наемъ десятины земли въ отчетномъ году платилось:

подъ посѣвъ разнаго рода хлѣбовъ и корнеплодовъ	21 руб. — коп.
исключительно подъ картофель	18 » — »
пастбища	7 » — »
сѣнокоснаго луга	21 » — »

Размѣръ платы рабочимъ:

	На собственныхъ харчахъ.				На хозяйскихъ харчахъ.			
	Въ годѣ.	Въ лѣто.	Поденно.	Съ десятины	Въ годѣ.	Въ лѣто.	Поденно.	Съ десятины
	р у б л и и к о п ѣ й к и.							
Коннымъ	250	120	1 50	4 20	180	65	1 —	3 —
Пѣшимъ	100	40	— 40	2 20	36	20	— 30	1 60

Недостатка въ рабочихъ силахъ не ощущалось.

Нѣкоторые жители гор. Сѣдлеца и уѣздовъ Бѣльскаго, Венгровскаго, Гарволинскаго и Соколовскаго ежегодно отбываютъ, по собственной инициативѣ, за границу на заработки. Въ отчетномъ году отлучалось 86 человекъ, то-есть гораздо меньше, чѣмъ въ прошлые годы. Слѣдовательно, отвлечения земледѣльческихъ рабочихъ силъ изъ губерніи въ сѣднія государства почти не существуетъ.

Сборъ сѣна, вслѣдствіе засухи, былъ меньше прошлагодняго, а именно (по свѣдѣніямъ, доставленнымъ въ центральный статистическій комитетъ):

Собрано въ 1903 г.	пудовъ.	Собрано въ 1904 г.	пудовъ.
Гор. Сѣдлецъ	9000	Гор. Сѣдлецъ	7000
Сѣдлецкій уѣздъ	1199890	Сѣдлецкій уѣздъ	947584
Бѣльскій	2083780	Бѣльскій	1536595
Венгровскій	1728415	Венгровскій	912795
Влодавскій	3431886	Влодавскій	2675100
Гарволинскій	1486300	Гарволинскій	915500
Константиновскій	1412983	Константиновскій	916639
Луковскій	1453400	Луковскій	1449133
Радинскій	1442585	Радинскій	1155178
Соколовскій	1847255	Соколовскій	667042
Всего .	16095494	Всего .	11182566

Средній сборъ сѣна за десятилѣтіе составлялъ 14914104 пуда. Затѣмъ, по свѣдѣніямъ, полученнымъ отъ сельскихъ хозяевъ, недостатокъ сѣна достигаетъ 3430000 пуд. и отчасти пополненъ другими кормовыми травами.

Садоводство и огородничество служатъ для населенія довольно значительнымъ источникомъ доходности. Въ гор. Сѣдлецѣ существуетъ частная и городская оранжереи, по уѣздамъ почти въ каждомъ помѣщичьемъ имѣніи тоже устроены оранжереи и овощные парники. Въ фольваркѣ Подзамче, графа Замойскаго, находится одинъ изъ самыхъ большихъ питомниковъ парковыхъ и плодовыхъ деревьевъ и кустарниковъ. Экспонаты питомника удостоены наградъ на отечественныхъ выставкахъ.

Урожай овощей и фруктовъ былъ обильный и цѣны на нихъ понизились.

Вредныхъ для растительности насѣкомыхъ въ отчетномъ году не появлялось.

Животноводство. Пастбища, луга, сѣнокосы и выгоны занимаютъ почти $\frac{1}{3}$ всего пространства губерніи. Поэтому животноводство во многихъ случаяхъ составляетъ не только подспорье, но и самостоятельную отрасль сельскаго хозяйства.

Крестьяне разводятъ скотъ мѣстной породы; онъ, при обыкновенномъ содержаніи, малоросль и слабой молочности, при рациональномъ-же уходѣ, даже безъ скрещиванія съ западно-европейскими породами, можетъ быть доведенъ до значительнаго развитія туши и хорошей удойности, какъ, напр., въ Стердынскомъ имѣніи, Соколовскаго уѣзда.

Помѣщики улучшаютъ породу скота посредствомъ скрещиванія его съ заграничными производителями, преимущественно симентальскими, передающими свои хорошія качества въ нѣсколько поколѣній. Выписываются также быки швейцарской, англійской, голланд-

ской и германской породъ. Особенное вниманіе обращается на повышеніе молочности скота. Успѣхъ въ этомъ отношеніи привелъ къ устройству въ нѣкоторыхъ имѣніяхъ сыроварень. Волы, въ качествѣ рабочей силы, почти не употребляются и потому ихъ не болѣе 3%, всего количества скота въ губерніи.

При винокуренныхъ заводахъ практикуется откармливаніе скота отбросами отъ производства и затѣмъ онъ отправляется въ Варшаву, главнѣйшій мясной рынокъ въ краѣ.

Развитію овцеводства препятствуютъ болотистыя пастбища и водопой, вызывающія падежи овецъ отъ печеночно и легочно-глистныхъ болѣзней. Тонкорунныя овцы составляютъ 45% общаго ихъ количества.

Откармливанье свиней—Йоркширскихъ и Беркширскихъ, или улучшенныхъ скрещиваньемъ съ культурными породами, производится въ обширныхъ размѣрахъ, особенно въ Гарволинскомъ и Луковскомъ уѣздахъ.

Коневодство составляетъ предметъ особой заботливости хозяевъ, причемъ мѣстныя условія имъ благоприятствуютъ: кромѣ 30 частныхъ конскихъ заводовъ въ различныхъ мѣстностяхъ губерніи, въ пос. Яновѣ, Константиновскаго уѣзда, есть еще государственны конскій заводъ. Крестьяне охотно пользуются казенными и помѣщичьими производителями и выращиваютъ хорошихъ жеребятъ, продажа которыхъ приноситъ имъ значительную прибыль.

Яновскій заводъ состоитъ изъ двухъ отдѣленій: чистокровнаго англійскаго и полукровнаго. Въ чистокровномъ было: матокъ 12, жеребчиковъ 16, кобылокъ 13 а всего 41 лошадь; въ полукровномъ: чистокровныхъ производителей 11, полукровныхъ матокъ 48, жеребчиковъ 32, кобылокъ 45, рабочихъ лошадей 10, всего 146 лошадей. Въ находящейся при заводѣ заводской конюшнѣ было: жеребцовъ 114, въ томъ числѣ 15 на постоянныхъ пунктахъ, и рабочихъ лошадей 2. Въ теченіе случнаго періода съ 11 заводскими производителями случено 108 чистокровныхъ и 39 полукровныхъ кобылъ частныхъ владѣльцевъ, а съ 115 жеребцами заводской конюшни,—бывшими на пунктахъ и въ арендѣ въ разныхъ губерніяхъ Привислинскаго края, а также въ губерніяхъ Гродненской, Волынской и Орловской,—случено 3986 частныхъ кобылъ.

На выставку крестьянскихъ лошадей и годовыхъ жеребятъ, произведенную 8 Октября въ пос. Яновѣ, было приведено 89 головъ. Изъ нихъ премировано (въ размѣрѣ отъ 5 до 35 руб.) 49 головъ. Всего выдано денежныхъ премій 500 руб.

Общее по губерніи количество лошадей и скота распредѣляется слѣдующимъ образомъ:

Наименованіе уѣздовъ.	Лошадей.			Рогатаго скота.				Овецъ, барановъ и козъ.	Свиней.	Итого.
	Жеребцовъ и мериновъ.	Кобылъ.	Жеребятъ.	Быковъ и воловъ.	Коровъ.	Яловатаго скота.	Телятъ.			
Гор. Сѣдлецъ . . .	174	95	18	1	257	12	5	45	86	693
Сѣдлецкій уѣздъ . .	4009	6139	2824	2652	20720	6847	3362	20354	11254	78161
Вѣзскій	4066	5261	2277	4260	19082	6086	1921	26395	14679	84027
Венгровскій	3751	6473	2293	3486	24740	7192	3430	8884	11094	71343
Влодавскій	5416	9272	3427	4798	33260	10448	5120	38211	21264	131216
Гарволинскій	5890	8559	4243	1576	35728	6519	4146	12018	20118	98797
Константиновскій . .	4329	4845	3766	1606	16590	4816	2439	50485	15242	104118
Луковскій	6472	9933	2826	3366	31549	8366	3077	30581	18297	114467
Радинскій	5064	8716	4026	2562	23624	7204	1895	35535	17432	105968
Соколовскій	3927	5141	2937	3550	25033	7678	2153	27518	13903	91840
Всего	43093	64434	28637	27857	230583	65163	27458	250026	143369	880620

Сравнительно съ 1903 годомъ:

	Увеличи- лось на:	Уменьши- лось на:	
жеребцовъ и мериновъ	988	—	ГОЛОВЪ.
кобылъ	752	—	»
жеребятъ	—	4198	»
быковъ и воловъ	—	1982	»
коровъ	3814	—	»
яловаго скота	—	8700	»
телятъ	—	899	»
овецъ	—	27267	»
свиней	—	28182	»

Уменьшеніе количества жеребятъ, быковъ и воловъ, яловаго скота, телятъ, овецъ и свиней (на 65674 головы) объясняется недостаточнымъ сборомъ сѣна и прочихъ кормовыхъ травъ, вслѣдствіе чего хозяева продавали скотъ дешевле чѣмъ прежде.

Среднія цѣны на скотъ въ 1903 и отчетномъ годахъ были слѣдующія:

	Цѣны въ 1903 году.	Цѣны въ 1904 году.
жеребецъ	164 руб.	155 руб.
меринъ	108 »	104 »
кобыла	80 »	78 »
жеребенокъ	26 »	22 »
быкъ	67 »	65 »
волъ	60 »	60 »
корова	43 »	36 »
яловникъ	23 »	21 »
теленочъ	6 »	5 »
овца	3 »	3 »
свинья	34 »	32 »
поросенокъ	1 »	1 »

Домашняя птица разводится и откармливается почти исключительно для мѣстныхъ надобностей.

Ветеринарное дѣло. Ветеринарными врачами осмотрѣно въ теченіе года слѣдующее количество промышленнаго скота:

лошадей	14	головъ.
крупнаго рогатаго скота	18714	»
телятъ	23086	»
овецъ и козъ	20757	»
свиней	56418	»
Всего	118989	головъ.

Въ томъ числѣ по Сѣдлецкой губерніи осмотрѣно 105968 головъ. Остальной скотъ былъ пригнанъ изъ сосѣднихъ мѣстностей а также изъ губерній Подольской, Кіевской, Минской, Бессарабской, Могилевской, Воронежской, Ставропольской и Екатеринославской.

Изъ вышепоказаннаго количества скота было отправлено въ Сѣдлецкую губернію 66801 головъ, въ прочія мѣстности Привислинскаго края и въ губерніи Гродненскую и Вольненскую 52143 гол. и въ Пруссію черезъ Сосновицы 45 головъ.

Свѣдѣнія о числѣ убитаго въ 1904 году промышленнаго скота на общественныхъ и частныхъ бойняхъ для продовольствія населенія и отправки въ другія мѣстности.

Названія мѣсть, гдѣ производился убой скота.	Количество убитаго промышленнаго скота.						Всего.
	Крупнаго рогатаго скота.	Телятъ.	Овецъ и козъ.	Свиней.	Поросятъ.	Лошадей.	
Сѣдлецкій уѣздъ	3953	4452	3265	4118	—	—	15788
Бѣльскій »	3724	6423	4355	2524	—	—	17026
Венгровскій »	873	801	931	520	—	—	3125
Влодавскій »	2026	4329	4501	2725	—	—	13581
Гарволинскій »	4227	1766	4470	3815	—	—	14278
Константиновскій	790	838	2134	659	—	—	4421
Луковскій »	1868	2327	2633	1588	—	—	8416
Радинскій »	2360	1227	2049	1084	—	—	6720
Соколовскій »	1113	2093	6264	1772	—	—	11242
Итого	20934	24256	30602	18802	—	—	94597

Общая свѣдѣнія по губерніи о заболѣваемости и смертности домашнихъ животныхъ въ 1904 году отъ эпизоотическихъ болѣзней (безъ обозначенія болѣзней).

Наименованія уѣздовъ.	Лошадей.			Крупнаго рогатаго скота.			Овецъ.			Собаки.			Свиней.			Всего.		
	Заболѣло.	Пако.	Убито.	Заболѣло.	Пако.	Убито.	Заболѣло.	Пако.	Убито.	Заболѣло.	Пако.	Убито.	Заболѣло.	Пако.	Убито.	Заболѣло.	Пако.	Убито.
Сѣдлецкій	21	2	1	746	5	—	28	—	—	1	—	11	29	9	—	825	16	12
Бѣльскій	15	—	—	6120	50	2	1749	—	—	—	—	—	3702	70	134	11586	120	136
Венгровскій	2	—	2	3128	—	—	135	7	—	—	—	—	109	33	46	3374	40	48
Влодавскій	88	9	—	1351	25	3	22	1	—	—	—	—	136	59	—	1597	94	3
Гарволинскій	20	13	—	2047	4	—	56	40	1	—	—	—	334	11	1	2457	68	2
Константиновскій	219	2	—	1425	—	1	—	—	—	—	—	—	307	—	—	1951	2	1
Луковскій	7	1	1	1032	2	1	—	—	—	2	—	48	129	30	12	1200	33	62
Радинскій	—	—	—	3261	5	1	126	52	18	—	—	—	590	74	32	3977	131	111
Соколовскій	—	—	—	1744	2	—	201	99	—	11	—	91	41	6	13	1997	107	104
Итого	372	27	4	20884	93	8	2317	199	19	14	—	150	5337	292	298	28964	611	479

Обція свѣдѣнія по губерніи о заболѣваемости и смертности домашнихъ животныхъ въ 1904 году отъ эпизоотическихъ болѣзней (съ обозначеніемъ болѣзней).

Названія болѣзней.	Въ сельскихъ			Лошадей.			Крупнаго рогат. скота.			Овецъ.			Собакамъ.			Свиней.			Всего.					
	уѣздахъ.	мѣстн. стѣхъ.	наблюд. эпизоотія.	Заболѣло.	Пало.	Убито.	Заболѣло.	Пало.	Убито.	Заболѣло.	Пало.	Убито.	Заболѣло.	Пало.	Убито.	Заболѣло.	Пало.	Убито.	Заболѣло.	Пало.	Убито.			
Сибирская язва	6	11	20	20	—	—	20	18	2	—	—	—	—	—	—	—	—	—	—	—	—	40	38	2
Сапъ	3	3	4	—	4	—	—	—	—	—	—	—	—	—	—	—	—	—	—	—	—	4	—	4
Мытъ	5	11	248	5	—	—	—	—	—	—	—	—	—	—	—	—	—	—	—	—	—	248	5	—
Гемоглобинемія	1	1	2	1	—	—	—	—	—	—	—	—	—	—	—	—	—	—	—	—	—	2	1	—
Гематурия	3	4	—	—	—	—	130	41	5	—	—	—	—	—	—	—	—	—	—	—	—	130	41	5
Дистомитозъ	1	1	—	—	—	—	18	3	—	—	—	—	—	—	—	—	—	—	—	—	—	18	3	—
Оспа	3	5	—	—	—	—	—	—	—	333	90	—	—	—	—	—	—	—	—	—	—	333	90	—
Ящуръ	9	119	—	—	—	—	20714	30	—	1855	1	—	—	—	4635	10	—	—	—	—	—	27204	41	—
Чума	8	13	—	—	—	—	—	—	—	—	—	—	—	—	730	273	296	—	—	—	—	730	273	296
Экзема	1	2	8	—	—	—	—	—	—	—	—	—	—	—	—	—	—	—	—	—	—	8	—	—
Пневмопневмония	1	1	2	1	—	—	—	—	—	—	—	—	—	—	—	—	—	—	—	—	—	2	1	—
Рожа	1	2	—	—	—	—	—	—	—	—	—	—	—	—	11	9	—	—	—	—	—	11	9	—
Чесотка	4	10	87	—	—	—	—	—	—	—	—	—	—	—	—	—	—	—	—	—	—	87	—	—
Вертячка	1	1	—	—	—	—	—	—	—	70	52	18	—	—	—	—	—	—	—	—	—	70	52	18
Лупинозъ	1	1	—	—	—	—	—	—	—	43	40	1	—	—	—	—	—	—	—	—	—	43	40	1
Хлоровъ	1	1	—	—	—	—	—	—	—	16	16	—	—	—	—	—	—	—	—	—	—	16	16	—
Тифъ	1	1	1	—	—	—	—	—	—	—	—	—	—	—	—	—	—	—	—	—	—	1	—	—
Бѣшенство	4	11	—	—	—	—	2	1	1	—	—	—	14	—	150	1	—	—	2	—	—	17	1	153
Итого	—	193	372	27	4	20884	93	8	2317	199	19	14	—	150	5377	292	298	28964	611	479	—	—	—	—

Состояніе суммъ сбора со скотовладѣльцевъ въ 1904 году было слѣдующее:

числилось въ недоимкѣ	1005	р. 80	к.
ожидалось къ поступленію	24307	» 13	»
итого	25312	р. 93	к.
поступило вмѣстѣ съ недоимками	24071	» 73	»
осталось недоимокъ	1241	р. 20	к.

Приходъ:

1) Къ 1 Января 1904 года въ казначействахъ состояло	36848	р. 64	к.
2) Въ отчетномъ году поступило сбора со скотовладѣльцевъ	24071	» 73	»
3) Переведено изъ Государственного Банка	3750	» —	»
4) Поступило остатковъ отъ авансовъ	132	» 91	»
итого	64803	р. 28	к.

Расходъ.

1) Переведено на Главное Казначейство	50000	р. —	к.
2) Уплочено за пересылку денегъ	22	» 40	»
3) Мѣстные расходы на ветеринарную часть	8175	» 82	»
итого	58198	р. 22	к.

Балансъ:

1) Въ приходѣ было	64803	р. 28	к.
2) Въ расходѣ было	58198	» 22	»
3) Затѣмъ къ 1 Января 1905 года осталось въ казначействахъ	6605	» 6	»

Общее завѣдываніе ветеринарнымъ дѣломъ сосредоточено въ ветеринарномъ отдѣленіи Сѣдлецкаго Губернскаго Правленія. Составъ персонала въ гор. Сѣдлцѣ и въ уѣздахъ былъ слѣдующій: инспекторъ, 9 уѣздныхъ ветеринарныхъ врачей и при нихъ 9 фельдшеровъ, 3 пунктовыхъ врачей и при нихъ 2 фельдшера и 1 карантинный врачъ. Кромѣ того,

въ губерніи проживало: 4 ветеринарныхъ врача военного вѣдомства, 1 вольнопрактикующій и 2, служащихъ по государственному коннозаводству. Уѣздные ветеринары исполняли слѣдующія обязанности: имѣли надзоръ за животными, перегоняемыми и перевозимыми по грунтовымъ и желѣзнымъ дорогамъ, и за необработанными отъ нихъ продуктами, наблюдали за скотобойнями и мясною торговлей и принимали участіе въ военно-конской переписи, причѣмъ ими производился поголовный осмотръ лошадей.

Прочія отрасли сельскаго хозяйства, какъ-то: пчеловодство, рыболовство и охота составляютъ лишь побочныя занятія землевладѣльцевъ. Въ нѣкоторыхъ крупныхъ имѣніяхъ устроены искусственные пруды для разведенія рыбы и она транспортируется на продажу въ Варшаву. Въ гор. Сѣдлецѣ существуетъ общество правильной охоты изъ 104 членовъ, арендующее 16000 десятинъ земли и лѣса; смета расходовъ на 1904 годъ была утверждена въ суммѣ 1419 руб. 50 коп.; по предъявленнымъ противъ браконьеровъ 11 искамъ состоялось 10 обвинительныхъ приговоровъ; на облавныхъ охотахъ убиваются козлы, зайцы и куропатки.

Лѣсоводство. Всѣхъ лѣсовъ въ губерніи 266997 десятинъ. Больше обширныя изъ нихъ, съ правильнымъ лѣснымъ хозяйствомъ, принадлежатъ помѣщикамъ. Вырубка лѣса въ дозволенныхъ мѣстахъ обыкновенно передается ими евреямъ, которые и устраиваютъ въ имѣніяхъ лѣсопильные заводы.

Нѣкоторое благопріятное вліяніе на увеличеніе количества лѣса имѣли введенныя нѣсколько лѣтъ тому назадъ въ обиходъ жителей праздники древонасажденія. Главная же роль въ улучшеніи лѣснаго хозяйства принадлежитъ Лѣсоохранительному Комитету.

Комитетъ, въ составѣ 8 членовъ, имѣлъ въ своемъ распоряженіи 13 чиновъ мѣстнаго надзора, въ томъ числѣ 4 лѣсничихъ и 9 начальниковъ уѣздовъ; наблюденіе за лѣсничими возложено на старшаго лѣснаго ревизора.

Всего въ губерніи было подчиненныхъ надзору Лѣсоохранительнаго Управленія 936 лѣсныхъ дачъ, общемою площадью 129979 десятинъ, изъ коихъ:

казеннаго вѣдомства	38 дачъ, площадью	24219 дес.
маіоратныхъ	44 „ „	15813 „
церквей, монастырей, городовъ и др. установл.	41 „ „	9062 „
крестьянскихъ обществъ	441 „ „	21614 „
частныхъ владѣльцевъ	372 „ „	59271 „

Состояло подъ наблюденіемъ: чиновъ лѣснаго управленія—51115 дес. и полиціи—78864 дес.

Эксплуатировалось по утвержденнымъ Комитетомъ планамъ хозяйства 95 дачъ, площадью 24658 дес.

Изъ 5 заявленій о разрѣшеніи рубки лѣса безъ плановъ хозяйства удовлетворено 4, на площади 4 дес.

Изъ 9 заявленій о разрѣшеніи расчистокъ лѣсныхъ площадей удовлетворено 6, на площади 200 дес.

Опустошительныя рубки было прекращены въ 7 случаяхъ на 183 дес.; въ 4 случаяхъ рубки не признаны опустошительными; въ 5 случаяхъ было возбуждено судебное преслѣдованіе лѣсовладѣльцевъ, но всѣ дѣла, на основаніи Высочайшаго Манифеста 11 августа 1904 г., прекращены; въ 2 случаяхъ возложена обязанность искусственнаго облѣсенія 15 дес. и въ 7 случаяхъ въ обезпеченіе такого-же облѣсенія владѣльцы внесли денежные залоговъ въ суммѣ 13462 рубля.

101168

Составлено Лѣсоохранительнымъ Управленіемъ протоколовъ о производствѣ мѣстныхъ изслѣдованій:

по опустошительнымъ рубкамъ	17
по расчеткамъ	9
по провѣркѣ на мѣстахъ упрощенныхъ плановъ хозяйства	12

На содержаніе Лѣсоохранительнаго Комитета израсходовано:

путевыя издержки командированныхъ лицъ	450 руб.
наемъ и содержаніе канцеляріи и чертежныя принадлежности	860 „
Всего	1310 руб.

Вредъ, причиненный хищными звѣрями и птицами сельскимъ хозяевамъ въ 1904 г., былъ незначителенъ, а именно:

по Вѣльскому уѣзду на сумму	98 руб. 90 коп.
„ Влодавскому „ „	340 „ — „
„ Константиновскому „ „	133 „ 62 „
„ Луковскому „ „	55 „ — „
„ Сѣдлецкому „ „	21 „ — „

Всего 648 руб. 52 коп.

Губернская Дирекція Земскаго Кредитнаго Общества.

Всѣхъ имѣній, обремененныхъ ссудами общества на сумму 13739300 руб., было 665. Въ теченіе отчетнаго года выдано новыхъ и добавочныхъ ссудъ по 114 имѣніямъ 1382950 рублей. Назначено было въ продажу съ торговъ 106 имѣній, но продано лишь одно. Пользовалось отсрочками платежей и льготами по причинѣ неурожая и разрушенія построекъ 37 имѣній. Выдано наличныхъ денегъ за закладные листы, вышедшіе въ тиражъ, и истекшіе купоны 15069 руб. 62 1/2 коп. Уплочено спорныхъ депозитовъ по двумъ имѣніямъ 5325 руб. 66 коп.

Люблинское отдѣленіе крестьянскаго поземельнаго банка.

Ссудъ подъ залогъ земель, приобрѣтенныхъ безъ содѣйствія крестьянскаго банка, въ 1904 г. выдаваемо не было.

	Число ссудъ.	Заемщики.		Общее число домохозяйствъ.	Площадь купленной земли.					
		Товарищества.	Отдѣльные крестьяне.		Удобной.		Неудобной.		Всего.	
					Десятинъ.	Саж.	Десятинъ.	Саж.	Десятинъ.	Саж.
Со времени открытія отдѣленія (20 Апрѣля 1890 г.) по 1 Января 1904 г. выдано ссудъ	296	290	6	4790	22239	1686	675	1105	22915	391
Въ 1904 г. вновь выдано	43	43	„	526	2655	2304	97	360	2753	264
Всего выдано	339	333	6	5316	24895	1590	772	1465	25668	655

Сумма покупки.

	СРОКИ И СУММЫ ССУДЪ						Доплата по- купщиками изъ соб- ственныхъ средствъ		ВСЕГО.	
	13 лѣтъ.	18 лѣтъ.	28 лѣтъ.	41 годъ.	55 1/2 лѣтъ	Всего.				
	Руб.	Руб.	Руб.	Руб.	Руб.	Руб.	Руб.	К.	Руб.	К.
Выданныхъ по I Ян- вря 1904 г.	19070	12200	24430	1281291	918290	2475181	784005	49	3259186	49
Выданныхъ въ 1904 г.	—	—	20830	49560	253210	323600	98239	95	421839	95
Всего	19070	12200	265160	1330851	1171500	2798781	882245	44	3681026	44

Товарищества покупки дворской земли по большей части носятъ названія тѣхъ мѣстностей, въ которыхъ проживаютъ крестьяне, раскупившіе земли сосѣднихъ имѣній, напр., въ Вѣльскомъ уѣздѣ — Полосское, Ляцкое, Яблочанское и другія. Число членовъ въ товариществахъ бываетъ отъ 2 до 80, а иногда и болѣе, въ зависимости отъ величины приобретаемаго земельного имущества. По совершении покупки, члены товарищества, подѣливъ между собою поля и прочія угодья, сносятъ помѣщичьи постройки и возводятъ жилища и хозяйственныя строенія обыкновеннаго деревенскаго типа. Уплата ссудъ производится вполне аккуратно.

Собѣшинская, Гарволинскаго уѣзда, низшая сельско-хозяйственная школа I разряда.

Въ школѣ находилось 106 учениковъ, изъ коихъ:

дѣтей дворянъ и чиновниковъ	30 чел.
„ мѣщанъ	21 „
„ крестьянъ	51 „
„ иностранцевъ	4 „
Окончило курсъ въ 1904 г.	10 „

Школа располагала слѣдующими денежными средствами:

отъ Варшавскаго общества земледѣльческихъ колоній	10500 руб.
плата за ученіе и содержаніе учениковъ	7000 „
доходы отъ хозяйства фермы	5000 „
Всего	22500 руб.

Расходы по школѣ:

жалованье учителямъ	5000 руб.
учебныя пособія	500 „
канцелярскіе расходы	500 „
хозяйственныя „	3000 „
по фермѣ „	7500 „
содержаніе учениковъ	6000 „
Всего	22500 руб.

О состояніи Государственныхъ Имуществъ.

I.

Земельныя имущества.

Къ 1 Января 1905 г. осталось казенныхъ, подушковыхъ и конфискованныхъ статей разныхъ наименованій 85.

Въ 1904 г. отъ государственныхъ имуществъ и оброчныхъ статей поступило дохода 25472 руб. 76 коп.

Осталось невзысканных разного рода недоимочных платежей 1277 руб. 88 коп.

Въ отчетномъ году:

- а) ни одно изъ имѣній не находилось въ казенной администраціи и таковая учреждаема не была;
- б) новыхъ имуществъ въ продажу не назначалось;
- в) земли въ казенныхъ и подуховныхъ имѣніяхъ и оброчныхъ статьяхъ состояло 932,50 дес.

Преобладающая система хозяйства была многопольная.

II.

⊙ казенныхъ лѣсахъ.

Къ 1 Января 1904 г. въ Сѣдлецкой губерніи состояло казенныхъ лѣсовъ:

въ Луковскомъ уѣздѣ	11085,40 дес.
» Вѣльскомъ »	4924,40 »
» Влодавскомъ »	10797,50 »
» Константиновскомъ	3873,40 »
» Венгровскомъ »	19,50 »
» Гарволинскомъ	1908,30 »
» Сѣдлецкомъ »	1634,70 »
» Радинскомъ »	1762,90 »
» Соколовскомъ »	157,10 »
Въ томъ числѣ собственно подѣ лѣсомъ	33128,60 дес.

Въ отчетномъ году въ дачахъ лѣсничества губерніи продано и отпущено:

строваго и подѣлочнаго лѣса	4373,85 куб. саж.
дровъ	3603,31 »
хвороста и хмыза	882,88 »
пней и корней	691,35 »

Таксовая стоимость всѣхъ проданныхъ и отпущенныхъ бесплатно лѣсныхъ матеріаловъ составляла 133395 руб. 96 коп.

Въ 1904 г. по лѣсничествамъ губерніи назначено было къ поступленію по смѣтѣ 185116 руб.; дѣйствительно же поступило лѣснаго дохода 318725 руб. 75 коп., то есть менѣе противъ 1903 г. на 44423 руб. 67 коп. и болѣе противъ оклада, назначеннаго Министерствомъ, на 133609 руб. 75 коп.

Отпущено лѣсныхъ матеріаловъ для казенныхъ и общественныхъ надобностей бесплатно на сумму 23728 руб. 51½ коп.

Съ цѣлью предоставленія мѣстному крестьянскому населенію и мѣщанамъ-рольникамъ приобрѣтенія нужныхъ имъ для собственной надобности лѣсныхъ матеріаловъ изъ первыхъ рукъ, казною продано въ отчетномъ году 30170 деревьевъ на сумму 11591 руб. 66 коп.

Къ 1 Января 1905 г. осталось недоимокъ 16653 руб. 41 коп., въ томъ числѣ за лѣсонарушенія 95 руб. 41 коп.

Въ отчетномъ году лѣсныхъ культурныхъ работъ произведено:

а) собрано сѣмянъ	2300 фун.
б) заложено питомниковъ на площади	1250 кв. саж.
в) засеяно	53,43 дес.
г) засажено	275,99 дес.

Въ отчетномъ году по лѣсничествамъ Сѣдлецкой губерніи обнаружено нарушеній Лѣснаго устава:

- по самовольнымъ порубкамъ 632 случая на сумму ущерба 1068 руб. 76 коп.;
 - по незаконной пастьбѣ скота 416 случаевъ на сумму ущерба 177 руб. 7 коп.;
 - по пожарамъ 4 случая на сумму ущерба 1585 руб. 57 коп.;
 - по нарушеніямъ правилъ хозяйства и безбилетному сплаву 63 случая на сумму ущерба 78 руб. 3 коп.,—
- а всего 1115 случаевъ на сумму ущерба 2909 руб. 83 коп.

Съ казенныхъ лѣсовъ и лѣсослужебныхъ усадебъ въ отчетномъ году казною уплачено: на содержаніе гминныхъ управленій и судовъ 1214 руб. 76 коп. и 15% дорожного сбора 308 руб. 46 коп.

Промышленность добывающая и обрабатывающая.

Изъ всѣхъ самостоятельныхъ работниковъ губерніи промышленностью занято немного болѣе десятой части (по переписи 1897 г.—22642 лица обоего пола). Въ отдѣльности занято:

изготовленіемъ одежды	36,27%
строительными работами и работами по устройству, ремонту и содержанию жилищъ	12,56%
обработкою дерева	11,10%
обработкою металловъ	10,85%
обработкою растительныхъ и животныхъ питательныхъ продуктовъ	10,57%
обработкою животныхъ продуктовъ	6,51%
обработкою минеральныхъ веществъ (керамика)	5,30%
производствомъ прочихъ предметовъ промышленности и ремеслъ	6,84%

Какъ видно изъ приведенныхъ процентныхъ соотношеній—болѣе трети занято изготовленіемъ одежды, такъ что собственно промышленность развита въ Сѣдлецкой губерніи весьма слабо. Строительныя работы, которыми занята восьмая часть, тоже не принадлежать къ промышленности въ тѣсномъ смыслѣ этого слова.

Въ частности, кустарные промыслы ограничиваются выдѣлкою для домашнихъ надобностей: холста, крестьянскаго сукна, кружевъ, простыхъ возовъ, бричекъ, мебели, бочекъ, ведеръ, прялокъ, конской сбруи, овчинъ, тулуповъ, мужской и женской обуви и глиняной посуды.

Изъ ремеслъ въ уѣздахъ болѣе распространены: кузнечное, столярное, сапожное, портняжное, колесное, плотничье, бондарное и красильное.

Школа ремесленныхъ учениковъ въ г. Сѣдлецѣ, открытая въ концѣ 1903 года, привлекла значительный контингентъ молодыхъ людей всѣхъ сословій. Денежныя средства школы были слѣдующія:

изъ Государственнаго Казначейства	5165 руб.
отъ Сѣдлецкаго городского общества	2300 »
сбора за право ученія	358 »
сбора отъ продажи ученическихъ издѣлій	18 »
остатокъ прошлаго года	35 »
Всего	<hr/> 7876 руб. <hr/>

Расходовъ по школѣ было 7475 рублей.

Слѣдуетъ надѣяться, что первые-же выпуски учениковъ улучшатъ состояніе ремеслъ въ губерніи и что ученики эти, вмѣстѣ съ тѣмъ, будутъ пионерами въ дѣлѣ развитія кустарной промышленности.

ФАБРИКИ И ЗАВОДЫ.

В

Родъ Фабрикъ и заводовъ.

Родъ Фабрикъ и заводовъ.	Луновскій уѣздъ.		Г. Радинъ.			Г. Менирѣчь.			Радинскій уѣздъ.			Г. Соколовъ.		Соколовскій уѣздъ.					
	Число.		Число.			Число.			Число.			Число.		Число.					
	Фабрикъ и заводъ.	Рабочихъ.	Фабрикъ и заводъ.	Рабочихъ.	Сумма произведенныхъ ности въ рубляхъ.	Фабрикъ и заводъ.	Рабочихъ.	Сумма произведенныхъ ности въ рубляхъ.	Фабрикъ и заводъ.	Рабочихъ.	Сумма произведенныхъ ности въ рубляхъ.	Фабрикъ и заводъ.	Рабочихъ.	Сумма произведенныхъ ности въ рубляхъ.	Фабрикъ и заводъ.	Рабочихъ.	Сумма произведенныхъ ности въ рубляхъ.		
I. Обрабатывающіе животные продукты.																			
Маслобойни	8	8	930	2	2	350	5	9	3120	10	14	1400	3	6	2400	3	8	1860	
Сыроварни	2	2	850	—	—	—	—	—	—	3	4	2120	—	—	—	3	5	2600	
Кожевенные и выдѣл. овчинъ	—	—	—	—	—	—	—	12	24	4860	—	—	—	—	—	—	—	—	
Мыловарни и свѣчные	—	—	—	1	1	500	2	2	1000	—	—	—	—	—	—	—	—	—	
Сукновальни	1	1	200	—	—	—	—	—	—	—	—	—	—	—	—	—	—	—	
Шерстяныхъ издѣлій	1	3	650	—	—	—	—	—	—	—	—	—	—	—	—	—	—	—	
Таласныхъ	—	—	—	—	—	—	—	—	—	—	—	—	—	—	—	—	—	—	
Костональни	—	—	—	—	—	—	1	4	4520	—	—	—	—	—	—	—	—	—	
Очистки щетины	—	—	—	—	—	—	29	201	59870	—	—	—	—	—	—	—	—	—	
II. Обрабатывающіе растительные продукты.																			
Винокурные и спиртоочист.	6	41	451680	—	—	—	—	—	—	13	81	483254	—	—	—	5	35	245340	
Пивоваренные	1	5	14400	—	—	—	—	—	—	1	4	11860	—	—	—	1	14	20900	
Медоваренные	1	2	900	—	—	—	1	1	1605	—	—	—	—	—	—	—	—	1	367
Свекло-сахарные	—	—	—	—	—	—	—	—	—	—	—	—	—	—	—	—	—	—	
Уксусные	—	—	—	—	—	—	—	—	—	—	—	—	—	—	—	—	—	—	
Красильные	—	—	—	—	—	—	—	—	—	2	2	80	—	—	—	—	—	—	
Детярно-скипидарные	—	—	—	—	—	—	—	—	—	—	—	—	—	—	—	—	—	—	
Смоляные и колесной мази	2	3	230	7	11	4000	—	—	—	2	4	160	—	—	—	—	—	—	
Лѣсопильные	1	16	30000	—	—	—	—	—	—	3	30	67380	—	—	—	1	12	10000	
Деревянныхъ сапож. гвоздей	—	—	—	—	—	—	—	—	—	—	—	—	—	—	—	—	—	—	
Дѣтскихъ игрушекъ	—	—	—	—	—	—	1	8	1910	—	—	—	—	—	—	—	—	—	
Ручекъ и пеналовъ	—	—	—	—	—	—	1	35	3870	—	—	—	—	—	—	—	—	—	
Соломокъ для бутылокъ	—	—	—	—	—	—	—	—	—	—	—	—	—	—	—	—	—	—	
Бондарные	5	5	500	4	4	400	7	15	3940	—	—	—	—	—	—	—	—	—	
Мельницы: паровыя	—	—	—	—	—	—	—	—	—	—	—	—	1	7	6550	—	—	—	
вѣтряныя	93	99	35660	5	6	1500	5	5	3225	119	119	27765	4	4	3100	56	60	23280	
водяныя и паро водяныя	38	63	89845	—	—	—	—	—	—	9	33	45360	—	—	—	16	28	14500	
конныя	—	—	—	—	—	—	—	—	—	—	—	—	—	—	—	—	—	—	
съ керосиновымъ двигат.	—	—	—	—	—	—	—	—	—	—	—	—	—	—	—	—	—	—	
Крахмальные	1	12	22000	—	—	—	—	—	—	—	—	—	—	—	—	—	—	—	
III. Обрабатывающіе ископаемые продукты.																			
Стекольные	1	170	115000	—	—	—	—	—	—	—	—	—	—	—	—	—	—	—	
Кирпичные	6	12	3570	1	2	300	—	—	—	12	25	9345	2	3	400	8	13	6400	
Колокольные	—	—	—	—	—	—	—	—	—	—	—	—	—	—	—	—	—	—	
Изразцовые	—	—	—	1	1	400	1	1	500	1	4	15000	—	—	—	1	1	120	
Известковые	—	—	—	—	—	—	—	—	—	—	—	—	—	—	—	—	—	—	
Бетонныхъ издѣлій	—	—	—	—	—	—	—	—	—	—	—	—	—	—	—	—	—	—	
Чугунно-литейные	—	—	—	—	—	—	—	—	—	—	—	—	—	—	—	—	—	—	
Земледѣльческихъ орудій	—	—	—	2	6	4000	—	—	—	—	—	—	—	—	—	—	—	—	
Торфяные	3	33	18100	—	—	—	—	—	—	2	16	2100	—	—	—	—	—	—	
Гончарные	—	—	—	—	—	—	—	—	—	—	—	—	—	—	—	—	—	—	
IV. Смѣшанныхъ производствъ.																			
Одеколона	—	—	—	—	—	—	1	1	600	—	—	—	—	—	—	—	—	—	
Газовыхъ напитковъ	2	2	500	1	1	300	7	7	3500	1	1	80	—	—	—	—	—	—	
Папиросныхъ гильзъ	—	—	—	1	2	200	2	41	4010	—	—	—	1	4	550	—	—	—	
Спичечныя	—	—	—	—	—	—	1	52	21490	—	—	—	—	—	—	—	—	—	
Бумажныя	—	—	—	—	—	—	—	—	—	—	—	—	—	—	—	—	—	—	
Итого	172	477	785015	25	36	11950	76	406	118020	178	337	665904	14	29	14000	95	543	326000	

Всего по губерніи.

Родъ фабрикъ и заводовъ.	Число.		Сумма производи- тельности въ рубляхъ.
	Фабрикъ и за- водовъ.	Рабочихъ.	
I. Обрабатывающіе животные продукты.			
Маслобойни	123	185	46670
Сыроварни	20	30	25722
Кожевенные и выдѣлки овчинъ	100	260	134200
Мыловарни и свѣчные	15	21	14880
Сукновальни	10	13	3010
Шерстяныхъ издѣлій	2	19	5650
Таласныхъ	5	7	1400
Костональни	1	4	4520
Очистки щетины	29	201	59870
II. Обрабатывающіе растительные продукты.			
Винокуренные и спиртоочистительные	61	391	2585522
Пивоваренные	19	120	242174
Медоваренные	6	8	4355
Свекло-сахарные	1	367	—
Уксусные	7	7	3550
Красильные	15	20	9350
Дегтирно-скипидарные	2	3	670
Смѣляные и колесной мази	29	61	14520
Лѣсопильные	17	189	333100
Деревянныхъ сапожныхъ гвоздей	1	90	35000
Дѣтскихъ игрушекъ	2	68	31910
Ручекъ и пеналовъ	1	35	3870
Соломогъ для бутылокъ	—	—	—
Бондажные	30	38	8740
Мельницы: паровыя	10	63	173860
вѣтряныя	865	877	309960
водяныя и паро-водяныя	213	344	324690
ковныя	2	3	2300
съ керосиновымъ двигателемъ	—	—	—
Брахмальные	1	12	22000
III. Обрабатывающіе ископаемые продукты.			
Стекольные	6	896	393750
Бирпичные	118	383	300890
Колокольные	2	2	3480
Изразцовые	9	38	28880
Известковые	1	9	500
Бетонныхъ издѣлій	4	10	6500
Чугунно-литейные	2	36	18350
Земледѣльческихъ орудій	6	34	19600
Торфяные	11	99	27700
Гончарные	9	9	900
IV. Смѣшанныхъ производствъ.			
Одеколона	3	3	1200
Газовыхъ напитковъ	37	37	14640
Папиросныхъ гильзъ	12	152	24510
Спичечныя	1	52	21490
Бумажныя	1	18	1500
Всего по губерніи	1809	5214	5265383

До 1903 г. наибольшую производительностью в области фабрично-заводской промышленности среди уездов губернии выделялся Соколовский уезд. Но в Августъ того же года находящийся в немъ Эльжбетовскій свекло-сахарный заводъ, сумма производительности котораго превышала 570 тысячъ рублей, спорѣлъ и отстроенъ окончательно лишь къ осени отчетнаго года. Постоянные рабочіе въ числѣ 367 чел. увольняемы не были.

Затѣмъ изъ перечня видно, что максимальная сумма производительности составляла 900 тыс. рублей, а минимальная 168 тыс. рублей. Группировка уездовъ, съ округленіемъ цифръ, была слѣдующая:

Луковскій уездъ	900 тыс. руб.
Радинскій »	794 »
Венгровскій »	727 »
Гарволинскій »	659 »
Влодавскій »	546 »
Вѣльскій »	452 »
Константиновскій	436 »
Соколовскій »	340 »
Сѣдлецкій »	168 »
гор. Сѣдлецъ	336 »

Большинство фабрикъ и заводовъ расположено не въ городахъ а въ уѣздахъ—въ помѣщичьихъ имѣніяхъ, отдѣльныхъ усадьбахъ и деревняхъ. Лишь города: Сѣдлецъ, Мезирѣчье и Луковъ обрабатываютъ продукты болѣе чѣмъ на 100 тыс. рублей каждый.

По суммамъ производства фабрики и заводы располагаются въ слѣдующемъ порядкѣ:

1) Винокуренные и спиртоочистительные—2585522 руб. Спиртъ въ Сѣдлецкой губерніи гонится почти исключительно изъ картофеля, составляющаго обыкновенно 93% перекуриваемыхъ матеріаловъ. Слѣдовательно, производительность въ данномъ случаѣ вполне зависитъ отъ большаго или меньшаго урожая этого продукта. Помимо своего прямого назначенія, винокуренные заводы, принадлежачіе, за малыми исключеніями, помѣщикамъ, служатъ существеннымъ средствомъ для улучшенія культуры полей, такъ какъ остатки отъ производства, идущіе на кормъ скота, даютъ тучный навозъ.

Въ отчетномъ году выкурено спирта крѣпостью въ 40 градусовъ 1239702,8 ведра, причѣмъ употреблено припасовъ: муки и сухаго солода 51116³/₄ пуд., зеленаго солода 144830¹/₄ пуд., картофеля 2468661¹/₂ пуд. и кукурузы 94847 пуд.

2) Мукомольное производство—810810 рублей. Преобладающій типъ мельницъ—вѣтряныя, которыхъ въ губерніи 865; затѣмъ слѣдуютъ водяныя (213), паровыя (10) и конныя (2). Паровыя мельницы находятся въ городахъ: Сѣдлецѣ, Луковѣ и Соколовѣ и въ уѣздахъ: Вѣльскомъ, Венгровскомъ и Константиновскомъ и принадлежатъ преимущественно евреямъ. Средняя производительность одной мельницы не превышаетъ 18000 руб.

3) Стекольные заводы—393750 рублей. Изъ нихъ заводъ „Чехи“ наслѣдниковъ Гордлички, первый по времени въ Привислинскомъ краѣ (основанъ въ 1836 г.), имѣетъ 345 рабочихъ и производитъ издѣлій на сумму 200100 рублей. Издѣлія эти, вѣдствие ихъ доброкачественности и изящества, находятъ сбытъ не только на рынкахъ всего края, но и въ другихъ мѣстностяхъ Имперіи.

4) Лѣсопильные заводы—333100 рублей. Лѣсной матеріалъ составляетъ предметъ отпускной торговли и за границу направляется почти исключительно по рѣкѣ Вислѣ.

5) Кирпичные заводы—300890 руб. Средняя производительность завода 2500 руб. Устроены для мѣстныхъ надобностей.

6) Пивоваренные заводы—242174 руб. Въ теченіе года сдѣлано 1987 варей пива, на что употреблено 74086 пуд. солода и 934 пуда 2 ф. хмѣля. Всего выварено пива 433269 ведеръ.

7) Кожевенные и выдѣлки овчины—134200 руб. Издѣлія пріобрѣтаются не только жителями губерній и края, но также русскими торговыми фирмами.

Размѣръ остальныхъ производствъ значительно ниже и они возникли или для переработки сельско-хозяйственныхъ продуктовъ (маслобойни, сыроварни и проч.), или въ цѣляхъ конкуренціи съ издѣліями крупныхъ промышленныхъ центровъ—Варшавы и Вѣлостока (фабрики: дѣтскихъ игрушекъ, папиросныхъ гильзъ, одеколона, спичечная и проч.), или, наконецъ, для утилизованія ископаемыхъ минераловъ (заводы: известковые, торфяные, гончарные и проч.)

Промышленныя заведенія, подвѣдомственныя фабричной инспекціи. Въ первой половинѣ 1904 г. подъ надзоромъ инспекціи состояло 130 промышленныхъ заведеній, имѣющихъ фабрично-заводской характеръ, въ коихъ работало 3127 человекъ. Во второй половинѣ года было освобождено, согласно постановленію Главнаго по фабричнымъ и горно-заводскимъ дѣламъ присутствія, 63 заведенія съ 416 рабочими и затѣмъ къ концу года осталось подъ надзоромъ инспекціи 67 заведеній съ 2711 рабочими. Освобожденные 63 заведенія принадлежатъ къ числу мелкихъ промышленныхъ заведеній, главнымъ образомъ, сельско-хозяйственныхъ: такъ, освобождены 53 винокуренныхъ завода съ числомъ рабочихъ отъ 3 до 13 человекъ. Изъ 67 промышленныхъ заведеній съ 2711 рабочими 55 съ механическими двигателями, остальные 12 только съ ручнымъ производствомъ. Большая часть ихъ принадлежитъ къ типу мелкихъ промышленныхъ заведеній съ менѣе чѣмъ 20 чел. рабочихъ въ каждомъ. Къ нимъ относятся: всѣ пивоваренные заводы и паровыя мукомольныя мельницы. Къ болѣе крупнымъ заводамъ и фабрикамъ причисляются: стекольные заводы, свекло-сахарно-рафинадный заводъ, фабрика деревянныхъ сапожныхъ шпилекъ и колодокъ, лѣсопильный заводъ съ паровою сушкою дерева и 2 механическихъ завода.

Въ числѣ 2711 чел. рабочихъ было: взрослыхъ—1882 муж. и 326 жен.; подростковъ: мужскаго пола 324 и женскаго 141; малолѣтнихъ въ возрастѣ отъ 12 до 15 лѣтъ: мужскаго пола 17 и женскаго 21. Всего работало лицъ женскаго пола 488, что составляетъ 18% общаго числа рабочихъ; онѣ были заняты работою главнымъ образомъ въ стекольномъ, сахарномъ, гильзовомъ, игрушечномъ и спичечномъ производствахъ, а также въ производствѣ сапожныхъ шпилекъ. Малолѣтнихъ работало 38, то-есть 1,4% общаго числа рабочихъ; заняты они были въ стекольномъ, гильзовомъ и игрушечномъ производствахъ въ теченіе 6—8 часовъ въ сутки, согласно закону о работѣ малолѣтнихъ въ промышленныхъ заведеніяхъ.

Осенью отстроены послѣ пожара и затѣмъ пущены въ дѣйствіе самый большой заводъ Сѣдлецкой губерніи—Эльбеговскій свекло-сахарно-рафинадный, Соколовскаго уѣзда. Во время сокодобыванія, то-есть обработки свекловицы, на немъ работало болѣе

800 чел., изъ которыхъ, однако, собственно заводскихъ (постоянныхъ) рабочихъ лишь 367 чел., остальные-же (поденные изъ окрестностей) были заняты вспомогательными работами. Во избѣжаніе пожара заводъ отстроены почти весь изъ несгораемыхъ матеріаловъ: камня, желѣза и цемента; полы и потолки цементные на желѣзныхъ балкахъ, лѣстницы желѣзныя и т. п. Всѣ механическія части, а также всѣ машины и аппараты (последнихъ усовершенствованныхъ конструкцій) построены мѣстными а не иностранными заводами.

Застой въ дѣлахъ промышленности, по случаю войны, наблюдался только въ одномъ стекольномъ производствѣ и вызвалъ уменьшеніе заработка рабочихъ, а на двухъ заводахъ — несвоевременность расплаты съ ними.

Съ претензіями и жалобами на владѣльцевъ и завѣдывающихъ промышленными заведениями въ 1904 г. обращалось къ фабричной инспекціи 77 человекъ; изъ нихъ 57 чел., при посредствѣ инспекціи, пришли къ миролюбивому соглашенію съ работодателями.

Штрафы съ рабочихъ взыскивались владѣльцами 3-хъ промышленныхъ заведеній и составляли всего 9 руб. 5 коп.

Въ отчетномъ году было въ губерніи 198 паровыхъ котловъ, въ томъ числѣ 55 сельско-хозяйственныхъ.

Сѣдлецкое губернское по фабричнымъ и горно-заводскимъ дѣламъ присутствіе постановило: распространить дѣйствіе правилъ о вознагражденіи потерѣвшихъ вследствие несчастныхъ случаевъ рабочихъ и служащихъ (законъ 2 Юня 1903 г.) на 82 заведения фабрично-заводской промышленности, причемъ опредѣлило, согласно ст. 18 указанныхъ правилъ, среднюю поденную плату чернорабочимъ въ фабрично-заводскихъ предпріятіяхъ губерніи на ближайшее трехлѣтіе: взрослымъ 57 коп., женщинамъ 33 коп., подросткамъ мужскаго пола 33 коп. и женскаго 27 коп., малолѣтнимъ мужскаго пола 25 коп. и женскаго 20 коп.

То-же губернское присутствіе наложило на двухъ завѣдывающихъ промышленными заведениями взысканія въ размѣрѣ 55 руб. за нарушеніе устава о промышленности.

Торговля предпріятія Сѣдлецкой губерніи, за немногими исключеніями, находятся въ рукахъ евреевъ и принадлежать къ числу мелкихъ. Слабое развитіе торговли обусловливается какъ ограниченными потребностями населенія губерніи, состоящаго преимущественно изъ крестьянъ-землепашцевъ, такъ и близостью Варшавы и другихъ торговыхъ пунктовъ, въ которыхъ жители, пользуясь удобными путями сообщенія, получаютъ товары лучшаго качества.

Главные предметы вывозной и экспортной торговли слѣдующіе: зерновой хлѣбъ, овечья шерсть, лѣсные матеріалы (строевой лѣсъ), сахаръ, кожи въ обработанномъ и необработанномъ видѣ и стеклянныя издѣлія.

Главные предметы внутренней торговли, кромѣ вышеперечисленныхъ отпускныхъ: скоть, домашняя птица, сельскіе продукты, колоніальные, галантерейные и мануфактурные товары, крѣпкіе напитки, привозное и мѣстное пиво, табакъ, ремесленныя издѣлія и пр.

Большая часть лавокъ, оптовыхъ складовъ, винныхъ погребовъ и прочихъ торговыхъ помѣщеній находится въ городахъ и посадахъ губерніи, служащихъ пунктами еврейской осѣлости.

Покупка и продажа товаровъ жителями деревень и фольварковъ производится обыкновенно въ опредѣленные базарные и ярмарочные дни.

Число ярмарокъ:

Въ гор. Съдлецѣ	9
» Съдлецкомъ уѣздѣ	18
» Вѣльскомъ »	37
» Венгровскомъ »	16
» Влодавскомъ »	34
» Константиновскомъ	37
» Луковскомъ »	32
» Гарволинскомъ »	52
» Радинскомъ »	20
» Соколовскомъ »	33
Всего	288

Въ 1904 г., на основаніи постановленій Съдлецкаго Губернскаго Правленія, установлены сроки новыхъ ярмарокъ въ предмѣстьѣ г. Бѣлы „Воль“ и въ д. Соболевѣ, Гарволинскаго уѣзда, и измѣнены сроки двухъ ярмарокъ въ губернскомъ гор. Съдлецѣ.

Торговля крѣпкими напитками въ отчетномъ году производилась изъ 2 казенныхъ винныхъ складовъ, 117 казенныхъ винныхъ лавокъ, 22 буфетовъ, 35 трактировъ, 39 корчемъ, 32 оптовыхъ складовъ пива, 114 портерныхъ и пивныхъ лавокъ, 4 погребовъ русскихъ виноградныхъ винъ, 34 ренсковыхъ погребовъ и 3 заведеній, выдѣлывающихъ изюмное вино. Населеніемъ Съдлецкой губерніи потреблено спирта и вина 205762 1/2 ведра въ 40 градусовъ, за которые выручено 1578862 рубля 72 1/2 коп. Вывезено вина въ другія губерніи 1004367 ведеръ въ 40 градусовъ. Вывоза за границу не было.

Табачныхъ лавокъ, а также лавокъ и мѣсть питейной торговли, снабженныхъ табачными марками на право раскурки табаку, было 1876.

Основной и дополнительный промысловые налоги.

Свидѣнія

о выданныхъ промысловыхъ свидѣтельствахъ и билетахъ, равно о поступившихъ суммахъ основнаго промысловаго налога и прибавочныхъ къ нему сборовъ, а также штрафовъ за нарушеніе правилъ о семь налогѣ-за 1904 годъ. (Гор. Съдлецъ отнесенъ къ III, а уѣзды къ IV классу мѣстностей).

Сословныхъ купеческихъ свидѣтельствъ:

I гильдіи	4
II гильдіи	14
Сумма, поступившая за свидѣтельства	480 руб.

Для торговыхъ предпріятій:

РАЗРЯДЫ.	Число свидѣтельствъ.								Сумма основнаго налога въ рубляхъ.	Число бесплатныхъ промысловыхъ билетовъ на складочныя помѣщенія.
	На торговныя предпріятія.		На складочныя къ нимъ помѣщенія.		На развозный торгъ.		На разный торгъ.			
	год.	полуг.	год.	полуг.	год.	полуг.	год.	полуг.		
I »	9	—	—	—	—	—	—	—	4500	5
II »	212	6	—	—	—	—	—	—	12263	94
III »	3467	156	4	—	—	—	—	—	37411	75
IV »	907	84	—	—	—	—	—	—	3910	—
V »	—	—	—	—	3	—	28	10	244	—

Для промышленных предприятий:

РАЗРЯДЫ.	Число свидѣтельствъ.		Сумма основнаго налога. Въ рубляхъ.	ЧИСЛО БЕСПЛАТНЫХЪ ПРОМЫСЛОВЫХЪ ВИЛЕТОВЪ.		
	Годовыхъ.	Полугодовыхъ.		На подряды и ставки.	Отставнымъ нижнимъ чинамъ и семействамъ церковно-служителей.	На складочныя помѣщенія.
I »	—	—	1500	—	—	—
II »	—	1		—	—	—
III »	2	—		—	—	—
IV »	7	—	3425	—	—	—
V »	47	1		—	—	—
VI » Въ томъ числѣ:	94 I кл. 18.	5 I кл. 1.	—	—	—	—
VII »	195	4	2733	—	—	—
VIII »	224	7		—	—	—
				2	109	23

Для личныхъ промысловыхъ занятій:

РАЗРЯДЫ.	Число свидѣтельствъ.		Сумма основнаго налога Въ рубляхъ.	Всего поступило сборовъ съ документовъ и по взыскаціямъ.	
	Годовыхъ.	Полугодовыхъ.		Наименованіе городовъ и уѣздовъ.	Въ рубляхъ.
IV разряда (агенты и торговые посредники)	33	—	330	Гор. Съдлецъ .	16788
V разряда—приказчики I класса.				Уѣзды:	
При торговыхъ I и промыш. I-III разрядовъ	6	—	2395	Съдлецкій . .	2901
При торговыхъ II и промыш. IV разрядовъ	27	3		Луковскій . .	7695
При торговыхъ III и промыш. V и VI разрядовъ	250	37		Радисскій . .	10793
При промышл. предприятияхъ VII и VIII разрядовъ	1	—		Гарволинскій .	10633
VI разряда—коммивояжеры	1	—	—	Бѣльскій . .	9972
VII разряда—приказчики II класса.				Константиновъ .	4250
При торговыхъ I и промыш. I и II разрядовъ	36	2	426	Влодавскій . .	9615
При торговыхъ II и промыш. IV и V разрядовъ	38	1	—	Венгровскій . .	6628
				Соколовскій . .	5714
				Всего .	84989

Свидѣнія о дополнительномъ промысловомъ налогѣ за 1904 г.

Всего подлежало къ поступленію въ теченіе 1904 г. дополнительнаго промысловаго налога съ предпріятій, необязанныхъ публичною отчетностью 23929 руб.

Осталось изъ сей суммы къ поступленію на 1 Января 1905 г. 2135 „

Въ томъ числѣ по губ. гор. Сѣдлецу 1399 „

Число предпріятій по Сѣдлецкой губ., обложенныхъ дополнительнымъ промысловымъ налогомъ въ 1904 г., оборотъ ихъ и прибыли были слѣдующіе:

	Число предпріятій.	Оборотъ.	Прибыль.
Торговыхъ	3017	10670000	990000
Промышленныхъ	133	2005000	268000
Всего	3150	12675000	1258000

Актовъ о нарушеніи правилъ объ основномъ промысловомъ налогѣ было составлено лицами торговаго надзора 124; изъ нихъ разрѣшено Казенною Палатою 120. Подано жалобъ на рѣшенія Казенной Палаты въ Губернское по промысловому налогу присутствіе 26; разрѣшено присутствіемъ 26; перенесено жалобъ въ Правительствующій Сенатъ 6. Разсмотрѣно присутствіемъ жалобъ по дополнительному промысловому налогу 5 и осталась неразмолѣнной 1.

Торговья школы. Въ цѣляхъ улучшенія коммерческаго дѣла въ гор. Сѣдлецѣ открыты частныя торговья школы; мужская съ 6 лѣтнимъ курсомъ въ 1903 г. и женская въ 1904 г. Въ первой было 102 ученика и на содержаніе ся израсходована полностью плата за право ученія въ суммѣ 8350 рублей; во второй было 46 ученицъ; доходъ составляли: собственныя средства учредительницы въ суммѣ 4000 руб. и плата за ученіе въ суммѣ 1230 руб.; израсходовано: на устройство школы 2000 руб., платы за помещеніе, отопленіе и освѣщеніе 1060 руб. и жалованья учительницамъ 1800 руб.

Учрежденія эконоическаго характера и кредитныя. Развитію промышленности и торговли и улучшенію благосостоянія жителей губерніи, дающему имъ возможность уплачивать своевременно казенные и общественные подати и сборы и преуспѣвать въ достиженіи собственной обезпеченности, содѣйствуютъ:

I. Общества потребителей, имѣющія цѣлью ограждать своихъ членовъ отъ эксплуатаціи торговцевъ и продавать продукты лишь хорошаго качества. Общества эти, организованныя жителями губерніи съ разрѣшенія подлежащихъ властей, слѣдующія:

1) Сѣдлецкое, въ составъ котораго вошли исключительно служащіе въ правительственныхъ учрежденіяхъ гор. Сѣдлеца. Нижепомѣщаемый отчетъ общества за 1904 годъ свидѣтельствуетъ, что оно оперируетъ вполне успѣшно, а именно:

Къ 1 Января 1905 г. состояло членовъ 229, изъ коихъ 14 имѣли предѣльное, согласно уставу, количество 10 рублевыхъ паевъ, то-есть по 30.

Къ 1 Января 1904 г. состояло вкладовъ:

паевыхъ съ дивидендомъ	13117 руб. 34 коп.
залога	500 „ — „
запаснаго капитала	975 „ 94 „
Итого	14593 руб. 28 коп.

Въ теченіе года поступило:

прибыли отъ прошлаго года	398 руб. 98 коп.
вписныхъ	30 „ — „
паевыхъ	4368 „ 44 „
залога	220 „ — „
запаснаго капитала	358 „ 55 „
Итого	5375 руб. 97 коп.

А всего 19969 руб. 25 коп.

Въ теченіе года возвращено и выдано:

на усиленіе флота	100 руб. — коп.
въ пользу раненыхъ	150 » — »
на уплату за право ученія въ гимназіи	100 » — »
на уплату промысловаго налога	48 » 98 »
паевыхъ съ дивидендомъ	5572 » 70 »
Итого	5971 руб. 68 коп.

Затѣмъ осталось къ 1 Января 1905 года:

вписныхъ	30 руб. — коп.
запаснаго капитала	1334 » 49 »
паевыхъ съ дивидендомъ	11913 » 8 »
залога	720 » — »
Итого	13997 руб. 57 коп.

П р и х о д ъ.

Къ 1 Января 1904 г. состояло товара	16772 руб. 65 коп.
Начислено на него прибыли	2936 » 15 »
Въ операціонномъ году пріобрѣтено товара	52440 » 21 »
Начислено на него прибыли	8239 » 86 »
% % и укупорочные матеріалы	85 » 82 »
Итого	80474 руб. 69 коп.

Р а с х о д ъ.

	ассигновано.	израсходовано.
Наемъ помѣщенія	650 р. — к.	650 р. — к.
Отопленіе и освѣщеніе	150 » — »	131 » 98 »
Наемъ складчика	900 » — »	900 » — »
Его помощниковъ	360 » — »	315 » — »
Наемъ кассиршъ	360 » — »	330 » — »
Въ распоряженіе предсѣдателя	300 » — »	300 » — »
Вознагражденіе за веденіе бухгалтеріи	300 » — »	300 » — »
Вознагражденіе казначею	120 » — »	120 » — »
Наемъ сторожей	330 » — »	329 » 50 »
Награды служащимъ	150 » — »	150 » — »
Страховка лавки	171 » 19 »	171 » 19 »
Типографскіе расходы	50 » — »	50 » — »
Патенты, гер. марки, промыс. и расклад. налоги	200 » — »	244 » 30 »
Пріобрѣтеніе и ремонтъ имущества	100 » — »	198 » 51 »
Почтово-телеграфные расходы	100 » — »	81 » 71 »
Процентъ отъ залога	40 » — »	35 » 50 »
Письменные принадлежности	50 » — »	50 » — »
Мелкіе расходы	30 » — »	21 » 86 »
Награды служащимъ по истеченіи года	40 » — »	— » — »
Укупорочные матеріалы	350 » — »	334 » 41 »
Сверхсѣтныя расходы въ случаяхъ, нетерпящихъ отлагательства	400 » — »	— » — »
Городская подать	— » — »	6 » 41 »
Несгораемый шкафъ	200 » — »	272 » 98 »
Итого		4993 р. 35 к.

Трата на отпущенный товар (на развѣсъ)	588 „ 42 „
А всего	<u>5581 р. 77 к.</u>
Продано товара по цѣнѣ стоимости	50758 „ 18 „
Всего расхода	<u>56339 р. 95 к.</u>

Осталось къ 1 Января 1905 года:

Товара по цѣнѣ стоимости	18454 р. 68 к.
Прибыли на оставшійся товаръ	1923 „ 59 „
Итого	<u>20378 р. 27 к.</u>

Итого чистой прибыли въ теченіе отчетнаго года 3756 р. 47 к.

Къ 1 Января 1904 года оставалось въ долгу за участниками	4952 р. 91 к.
Въ теченіе года выдано товара на	60010 „ 60 „
Въ теченіе операціоннаго года выручено за товаръ	<u>59603 „ 46 „</u>
Затѣмъ къ 1 Января 1905 года остается въ долгу за участниками	5360 р. 5 к.
Стоимость имущества лавки по инвентарной описи составляла	879 р. 19 к.
Приобрѣтено въ теченіе года на	447 „ 43 „
Итого	<u>1326 р. 62 к.</u>
Списано 10% со стоимости инвентаря	132 „ 66 „
Затѣмъ остается	<u>1193 р. 96 к.</u>

Б а л а н с ь.

А К Т И В Ъ:

Къ 1 Января 1905 года осталось:

Прибыли отъ прошлаго года	398 р. 98 к.
Наличныхъ денегъ	2487 „ 70 „
Товара по покупной цѣнѣ	18454 „ 68 „
Долга за участниками	5360 „ 5 „
Итого	<u>26701 р. 41 к.</u>

П А С С И В Ъ:

Вписныхъ	30 р. — к.
Паевыхъ съ дивидендомъ	11913 „ 8 „
Залога	720 „ — „
Запаснаго капитала	1334 „ 49 „
Взятаго въ долгъ товара	8947 „ 37 „
Прибыли текущаго года	3756 „ 47 „
Итого	<u>26701 р. 41 к.</u>

РАСПРЕДЕЛЕНІЕ ПРИБЫЛИ:

Имѣющійся чистый доходъ въ суммѣ 3756 руб. 47 коп.

распределенъ слѣдующимъ образомъ:

10% на запасный капиталъ	375 р. 65 к.
10% на паи	1086 „ 74 „
5% на выбранный товаръ	<u>1553 „ 15 „</u>
Итого	3315 р. 54 к.

Изъ остающейся прибыли 440 руб. 93 коп. и вписныхъ 30 руб., а всего 470 руб. 93 коп. обращено: на плату за право ученія 100 р., 30 к.; оставлены въ прибыли текущаго года: остальные 370 р. 63 к. пожертвованы въ пользу мѣстныхъ раненыхъ воиновъ.

2) Общество потребителей въ фабричной усадьбѣ Эльжбеговъ, Соколовскаго уѣзда. Приходъ въ 1904 г. отъ продажи товаровъ участникамъ составлялъ 31864 руб. 46 коп., расходъ 28964 руб. 71 коп., прибыль брутто 2899 руб. 75 коп., прибыль нетто 1679 руб. 18 коп. На основаніи постановленія собранія уполномоченныхъ члстая прибыль распределена: 10% въ счетъ запаснаго капитала—167 руб. 92 коп.; 10% въ дивидендъ на пай—191 руб. 77 коп., наградныя прислугѣ лавки и проч.—122 руб. 78 коп.; остальная сумма 1196 руб. 71 коп. распределена между членами общества пропорціонально стоимости сдѣланныхъ каждымъ изъ нихъ покупокъ. А такъ какъ члены сдѣлали покупокъ на суммѣ 19618 руб. 23 коп., то подлежатъ имъ возврату 6,1%.

Балансъ общества.

Активъ.		Пассивъ.	
Запаснаго капитала . . .	872 р. 98 к.	Паи членовъ	1877 р. 36 к.
Остатокъ непрод. книжекъ . . .	38 » 14 »	Вступной платы	435 » — »
Наличныхъ въ кассѣ	32 » 32 1/2 »	Въ сберегательной кассѣ . . .	877 » 54 »
Упложено за товары	19 » 39 »	Упложено за керосинъ	183 » 27 »
Долги членовъ	1779 » 73 1/2 »	Фондъ на погаш. сомни-	
Остатокъ товаровъ	2260 » 47 »	тельныхъ долговъ	107 » 3 1/2 »
Стоим. движимости лавки	93 » 85 »	Погашено долговъ	59 » 8 1/2 »
Остатокъ упаковки	119 » 8 »	Чистая прибыль 1904 г.	
Стоимость боч. для керос.	2 » 50 »	для раздѣла	1679 » 18 »
Всего 5218 р. 47 к.		Всего 5218 р. 47 к.	

3) Вильгское и 4) Парисовское „Свить“, Гарволинскаго уѣзда, открывшія дѣйствія въ 1904 году.

5) Кромѣ того, 1 Января 1905 г. состоится открытіе потребительнаго общества въ фабричной ус. „Чехи“, того-же уѣзда.

II. Сберегательныя кассы. Правительственныя сберегательныя кассы въ 1904 г. функционировали довольно оживленно. Операциі ихъ выражаются въ слѣдующихъ цифрахъ: къ 1 Января 1904 г. состояло книжекъ: въ казначействахъ со школьными кассами 10198 и въ почтово-телеграфныхъ и другихъ кассахъ 3708.

ДЕНЕЖНЫЕ ВКЛАДЫ.	Въ казначействахъ со школьными кассами.		Въ почтово-тел. и др. кассахъ.	
	Руб.	Коп.	Руб.	Коп.
Къ 1 Января 1904 г. состояло вкладовъ	1541392	6	405058	98
Въ теченіе 1904 года:				
Заприходовано (кредитъ)	1098738	85	189320	13
Израсходовано (дебетъ)	1327039	48	270525	73
Осталось къ 1 Января 1905 года:				
НИЖЕНЬ {	въ казначействахъ со школьными кассами 10287			
	и въ почтово-телегр. и другихъ кассахъ 3307			
вкладовъ	1313091	43	323853	38
Въ теченіе 1904 года начислено и выдано процентовъ при востребованіи и переводахъ вкладовъ	44660	70	11173	54

Къ 1 Января 1904 г. состояло процентныхъ бумагъ на сумму	208700 руб.	
Въ теченіе 1904 г. {	поступило	98350 »
	списано	35000 »
Осталось къ 1 Января 1905 г.	272050 »	

III. Ссудо-сберегательныя кассы и товарищества.

Г) Ссудо-сберегательная касса при Сѣдлецкомъ Губернскомъ Правленіи.

Къ 1 Января 1904 года состояло участниковъ 265 человекъ; за вступленіемъ 15 и выбытіемъ 41 осталось къ 1 Января 1905 г. 239 человекъ.

Къ 1 Января 1904 года имѣлось вкладовъ:

обязательныхъ	18958 руб. 57 коп.
добровольныхъ	8006 » 38 »
запаснаго капитала	1066 » 28 »
% бумагъ	5500 » — »
Итого	33531 руб. 23 коп.

Въ томъ числѣ:

% бумагами	5500 руб. — коп.
въ невозвращенной ссудѣ	27500 » 82 »
въ наличности	530 » 41 »

Всего . 33531 руб. 23 коп.

Въ 1904 году поступило:

обязательныхъ вкладовъ	3109 руб. 22 коп.
добровольныхъ »	1387 » 32 »
запаснаго капитала	19 » 1 »
% и пени	1204 » 29 »
на пополненіе ссудъ	15338 » 55 »
% бумагами	500 » — »
Итого	21558 руб. 39 коп.

Въ 1904 году возвращено:

обязательныхъ вкладовъ	3087 руб. 50 коп.
добровольныхъ »	925 » 79 »
% бумагами	1300 » — »
выдано въ ссуду	16460 » — »
израсходовано изъ запаснаго капитала	755 » 72 »
Итого	22529 руб. 1 коп.

Къ 1 Января 1905 г. имѣется:

обязательныхъ вкладовъ	19381 руб. 39 коп.
добровольныхъ »	8669 » — »
запаснаго капитала	931 » 67 »
% бумагами	4700 » — »
Итого	33682 руб. 6 коп.

Въ томъ числѣ:

наличными	359 руб. 79 коп.
въ невозвращенной ссудѣ	28622 » 27 »
въ % бумагахъ	4700 » — »

Итого . 33682 руб. 6 коп.

2) Сеудо-сберегательная касса при Сѣдлецкой Казенной Палатѣ. Участниковъ 163. Операционный годъ считается съ 1 Юля. Затѣмъ къ 1 Юля 1904 г. состояло по счету кассы вкладовъ:

обязательныхъ	15773 руб. 64 коп.
добровольныхъ	8365 » 94 »
Итого	24139 руб. 58 коп.

Процентными бумагами 7500 руб.

С с у д ы:

Отъ прошлаго года оставалось за участниками въ долгу	26909 руб. 54 коп.
Въ операционномъ году выдано въ сеуду	55316 » 46 »
Возвращено сеудъ	56992 » 96 »
Къ 1 Юля 1904 года оставалось въ долгу	25233 » 4 »

П р и б ы л ь:

Къ 1 Юля 1903 года оставалось	257 руб. 37 коп.
Въ теченіе операционнаго года: поступило	1683 » 13 »
расходовано	727 » 38 »
Къ 1 Юля 1904 года состоятъ въ наличности	1213 » 12 »

Б а л а н с ь:

Активы — Касса: наличными	119 руб. 66 коп.
процентными бумагами	7500 » — »
въ долгу за участниками	25233 » 4 »
Итого	32852 руб. 70 коп.

Пассивы: — обязательные вклады	15773 руб. 64 коп.
добровольные вклады	8365 » 94 »
процентными бумагами	7500 » — »
прибыль 1903—1904 года	1213 » 12 »
Итого	32852 руб. 70 коп.

3) Сеудо-сберегательная касса чиновниковъ гор. Лукова. Участниковъ 46. Вкладовъ къ 1 Января 1905 г. осталось 7067 руб. 25 коп. Въ сеудахъ 6617 руб. 93 коп. Прибыли 404 руб. 34 коп., расхода 130 руб. 87 коп., чистой прибыли 273 руб. 47 коп.

Б а л а н с ь.

А К Т И В Ъ:

Наличныхъ денегъ	574 руб. 4 коп.
Процентныхъ бумагъ	100 » — »
Долгъ за товары	7 » 48 »
Въ долгу сеудъ	6617 » 93 »
Нераспределенныхъ убытковъ	41 » 27 »
Итого	7340 руб. 72 коп.

П А С С И В Ъ:

Обязательныхъ вкладовъ	7067 руб. 25 коп.
Прибыль	273 » 47 »
Итого	7340 руб. 72 коп.

4) Кроме того, при Съездекомъ Губернскомъ Правленіи и Съдецкой Казенной Палатѣ имѣются отпущенные Правительствомъ желѣзно-судные капиталы, изъ коихъ выдаются ссуды на срокъ до 2 лѣтъ, съ уплатою 1%, чиновникамъ, получающимъ содержанія не болѣе 750 руб. въ годъ.

5) Влодавское ссудо-сберегательное товарищество. Операціи начаты 1 Юля 1903 г. Дѣйствія товарищества распространяются населенія съ 7000 жит. обоего пола. Членовъ 128. Къ началу отчетнаго года состояло паевыхъ взносовъ 477 руб. Въ отчетномъ году было въ приходѣ 7153 руб. 24 коп., въ расходѣ 6008 руб. 48 коп. Къ концу отчетнаго года состоитъ:

Паевыхъ взносовъ	1838 р. 85 к.
Вкладовъ	3161 » — »
Займовъ	1000 » — »
Прибыли	235 » 36 »
Итого	6235 р. 21 к.
Ссудъ	5012 р. 90 к.
Наличными деньгами	200 » 29 »
Въ сберег. кассахъ и кред. учрежденіяхъ	1022 » 2 »
Итого	6235 р. 21 к.

Изъ 235 руб. 36 коп. чистой прибыли, по постановленію общаго собранія, отчислено и выдано: въ запасный капиталъ 20 руб., въ прибыль на паевые взносы 6%—43 р. 60 к., вознагражденіе правленію, совѣту и служащимъ 60 руб., итого 123 р. 60 к.

6) Венгровское ссудо-сберегательное товарищество. Операціи начаты 8 февраля 1901 г. Членовъ 202 (въ томъ числѣ христіанъ 196 и евреевъ 6). Въ остаткѣ съ 1903 г. было 808 руб. 26 к., въ 1904 поступило 14682 руб. 67 коп., расходовано 14796 руб. 84 к., въ остаткѣ къ 1 Января 1905 г. 694 руб. 9 коп.

Въ ссудахъ къ 1 Января 1905 г.	20429 руб. 76 коп.
Паевыхъ взносовъ	7840 » 60 »
Вкладовъ	11561 » 54 »
Запаснаго капитала	292 » 6 »
6% по вкладамъ	597 » 35 »
Чистая прибыль за 1904 г.	837 » 67 »

Изъ послѣдней суммы постановленіемъ общаго собранія назначено:

Въ запасный капиталъ	83 руб. 76 коп.
8% на паевые взносы	525 » 33 »
Вознагражденіе правленію	180 » — »
Въ пользу помонастырскаго костела	15 » — »
Тоже—пожарной команды	20 » — »
Тоже—бѣдныхъ	13 » 58 »
Всего	837 руб. 67 коп.

7) Луковское ссудо-сберегательное товарищество. Операціи начаты 1 Юля 1902 г. Членовъ 173. Прихода было 60910 руб., расхода 60133 руб. 91½ к., остатка 776 р. 80½ к. Чистая прибыль составляетъ 2714 руб. 68½ к.; изъ оной, за отчисленіемъ рас-

ходовъ по управленію, выдано: $\frac{1}{2}\%$ по вкладамъ 854 руб. 98 коп.; въ дивидендъ 2 $\frac{1}{2}\%$ и на пай 6 $\frac{1}{2}\%$ или 8 $\frac{1}{2}\%$ —1079 руб. 30 коп.; отчислено въ запасный капиталъ 44 руб. 46 коп.; и взысканной пени 55 р. 54 к., всего 100 руб. Остальные затѣмъ 220 руб. 34 коп. признаны общимъ собраніемъ въ вознагражденіе членамъ совѣта и правленія.

8) Парчевское судо-сберегательное товарищество. Операциі начаты въ 1902 г. Членовъ 143. Въ 1904 г. прихода было 18595 руб. 19 коп., расхода 18538 руб. 21 $\frac{1}{2}$ коп., въ остаткѣ 56 руб. 97 $\frac{1}{2}$ коп.

Б а л а н с ь.

А К Т И В Ъ:

Въ кассѣ наличными	162 руб. 65 $\frac{1}{2}$ коп.
Въ ссудахъ	17717 » 17 »
Стоимость кассоваго ящика	180 » 35 »
Всего	18060 руб. 17 $\frac{1}{2}$ коп.

П А С С И В Ъ:

Членскіе взносы	4672 руб. 45 коп.
Запасный капиталъ	125 » 77 »
Вклады и займы товарищества	11573 » 90 $\frac{1}{2}$ »
Проценты, удержанные въ 1904 г. отъ ссудъ, подлежащихъ уплатѣ въ 1905 г.	437 » 42 »
Проценты, причитающіеся къ уплатѣ по вкладамъ и займамъ въ 1904 г.	607 » 63 »
Движимаго имущества на	139 » 7 »
Прибыль за 1904 г. ,	503 » 93 »
Всего	18060 руб. 17 $\frac{1}{2}$ коп.

Изъ чистой прибыли 503 р. 93 коп. отчислено: 10% въ запасный капиталъ—50 р. 39 к., 6% дивиденда членамъ—244 р. 51 к., остальные 209 р. 3 к. находятся въ распоряженіи общаго собранія.

Свѣдѣнія о сельскихъ судо-сберегательныхъ кассахъ помѣщены ниже, въ статьѣ „Крестьянское дѣло“.

IV. Кредитныя общества. 1) Сѣдлецкое общество взаимнаго кредита.

С о с т а в ъ ч л е н о в ъ.

Общее число членовъ 281 съ капиталомъ:

обезпеченія 90%	300420 руб.
оборотнымъ 10%	33380 »
Всего	333800 руб.

По занятіямъ члены распредѣляются:

а) землевладѣльцы:

108 лицъ съ личнымъ кредитомъ	192900 руб.
13 лицъ съ ипотечнымъ кредитомъ	31600 »

б) промышленники:

19 лицъ съ личнымъ кредитомъ	16650 »
--	---------

в) торговцы:

76 лицъ съ личнымъ кредитомъ	43100 »
1 лицо съ ипотечнымъ кредитомъ	500 »

г) ремесленники:

9 лицъ съ личнымъ кредитомъ	3250 »
1 лицо съ ипотечнымъ кредитомъ	1000 »

д) лица свободныхъ профессій:

51 лицо съ личнымъ кредитомъ	39300 »
3 лица съ ипотечнымъ кредитомъ	5500 »

Всего 333800 »

Изъ числа членовъ 213 христіане, остальные 68 иудейскаго исповѣданія.

Размѣръ кредитовъ.

111 членовъ пользуются кредитомъ отъ	100 до 500 руб.
55 » » » »	500 » 1000 »
60 » » » »	1000 » 2000 »
32 » » » »	2000 » 3000 »
10 » » » »	3000 » 4000 »
13 » » » »	4000 » 5000 »

Балансъ общества.

АКТИВЪ:

касса-остатокъ наличныхъ денегъ	21827 р. 4 к.
учетъ векселей по личной ответственности-остатокъ въ портфель	102934 » 1 »
тоже-по ипотечному обезпеченію	28775 » — »
собственныя % бумаги по нарицательной цѣнѣ 4400 р.— остатокъ	4253 » 60 »
разныя авансы—остатокъ	8181 » 23 »
ссуды надъ залогъ % бумагъ—остатокъ	2790 » — »
движимое имущество—остатокъ	420 » 71 »
обязательства 281 члена	333800 » — »
общій депозитъ	65524 » — »
Всего	399324 р. 28 к.

П А С С И В Ъ.

оборотный капитал—10% взносы членовъ	33380 р. — к.
запасный капитал — остатокъ	4326 » 8 »
вклады для приращенія процентами—остатокъ	117983 » 12 »
переходящія суммы — остатокъ	1671 » 71 »
корреспонденты — остатокъ	5532 » 74 »
фондъ сбереженія и вспомошествованія чиновниковъ и служителей — остатокъ	513 » 88 »
фондъ учебной помощи — остатокъ	61 » 92 »
» врачебной помощи — остатокъ	61 » 92 »
текущiе счета за 7 дней до востребованiя — остатокъ	1621 » 3 »
дивидендъ за 1901 годъ—остатокъ	76 » 95 »
» за 1902 годъ	181 » 25 »
» за 1903 годъ	604 » 76 »
прибыль, подлежащая раздѣлу, и убытки	3208 » 31 »
признанные кредиты	333800 » — »
депозиты на храненiи	36200 » — »
» въ обезпеченiе	29324 » 28 »
Всего	399324 р. 28 к.

Чистая прибыль общества въ 1904 году составляла 2936 р. 59 к.
изъ коихъ 10% перечислены въ запасный капиталъ 293 » 66 »

остатокъ-же 2642 руб. 93 коп. съ добавленiемъ къ нему 4 руб. 56 коп. остатка прибыли за 1903 годъ— а всего 2647 руб. 49 коп. распределены слѣдующимъ образомъ:

5% съ дивидендъ членамъ	1577 р. 75 к.
добавочнаго жалованья чиновникамъ	180 » — »
въ пользу благотворительныхъ заведенiй	100 » — »
перенесено на прибыль 1905 года	789 » 74 »

Переносъ этотъ, вмѣсто обращенiя суммы въ дивидендъ, общество мотивируетъ продолжающейся неопредѣленностью торговыхъ и экономическихъ отношенiй, заставляющей оставить болѣе значительный резервъ на покрытiе убытковъ по операцiямъ.

2) Съдлецкое городское кредитное общество. Въ 1904 г. окончился пятилѣтнiй перiодъ существованiя общества, дающiй членамъ право на возобновленiе ссудъ. Съ 1900 г. по 1905 г. ссудъ этихъ-исключительно подъ залогъ 127 недвижимостей-было выдано 774200 руб. Курсъ закладныхъ листовъ общества понизился въ отчетномъ году съ 97—97,50 до 93,50—93,25, вслѣдствiе чего потеряно изъ, запаснаго капитала 967 р. 60 к. и изъ подвижнаго фонда 555 руб. 18 коп. Однако, потери эти, по удостовѣренiю правленiя, благодаря прочно обоснованной финансовой системѣ общества, не отразились значительно на состоянiи его фондовъ. Что касается платежеспособности членовъ, то таковая не уменьшилась: ко времени составленiя отчета не были внесены срочные платежи лишь по двумъ недвижимостямъ. Доходы общества въ 1904 году составляли 7002 р. 60 к., расходы 6967 руб. 31 коп., остатокъ 35 руб. 29 коп.

За вычетомъ изъ этой суммы:

разероченныхъ	321 р. 13 к.
недоимки третнаго жалованья	5290 » 36 «
б. квартирнаго сбора	868 » 51 »
итого	6480 р. — к.

осталось недоимокъ 628534 р. 88 к.

Въ томъ числѣ штрафовъ за уклоненіе членовъ еврейскихъ семействъ отъ исполненія воинской повинности 559643 » 8 »

Изъ послѣдней суммы предположено къ сложенію со счетовъ, на основаніи ст. III, пун. 2 Высочайшаго Манифеста 11 августа 1904 года, 474593 руб. 94 коп.

Распределеніе недоимокъ по городамъ и уѣздамъ Сѣдлецкой губерніи къ 1 января 1905 года:

Наименованіе мѣстностей.	По сборамъ недвижимыхъ налоговъ.		По сборамъ по-даннымъ подати.		По сборамъ съ недвижимыхъ имуществъ.	Экзекуціонныя штрафы.	По разероченнымъ недоимкамъ.	Квартирнаго налога.	По разннмъ сборамъ.	Окладныхъ.	Неокладныхъ.	По счедамъ Ка-зенной Палаты.	Всего.																			
	р	к	р	к																												
Губ. гор. Сѣдлецъ	79	59	—	—	1893	42	—	—	280	96	1214	75	1674	69	3188	72	1954	69	53071	81	58215	22										
Сѣдлецкій уѣздъ	318	25	44	24	—	—	—	—	—	—	—	—	—	—	362	49	—	—	—	—	16188	75	16561	24								
Гор. Бѣла	—	—	—	—	—	—	—	—	—	—	—	—	—	—	—	—	—	—	—	—	45571	9	45571	9								
Бѣльскій уѣздъ	—	—	6	—	—	—	—	—	—	—	—	—	718	34	6	—	718	34	—	—	88369	57	84593	91								
Гор. Венгровъ	—	—	—	—	—	—	—	—	—	—	—	—	—	—	—	—	—	—	—	—	24433	96	24436	96								
Венгровскій уѣздъ	—	—	—	—	—	—	—	—	—	—	—	—	—	—	—	—	—	—	—	—	14164	35	14187	60								
Гор. Влодава	—	—	—	—	—	—	—	—	—	—	—	—	—	—	—	—	—	—	—	—	18283	79	18283	79								
Влодавскій уѣздъ	—	—	—	—	—	—	—	—	—	—	—	—	—	—	—	—	—	—	—	—	23140	87	23548	76								
Гор. Гарволянъ	21	21	—	—	—	—	—	—	40	17	14	50	—	—	—	—	—	—	—	—	407	89	407	89								
Гарволинскій уѣздъ	—	—	—	—	—	—	—	—	—	—	—	—	—	—	—	—	—	—	—	—	476	48	—	32413	48							
Константиновскій у	—	70	3	50	—	—	—	—	—	—	—	—	342	80	4	20	342	80	4	20	48003	33	48350	33								
Гор. Луковъ	80	39	—	—	383	17	—	—	—	—	—	—	—	—	—	—	—	—	—	—	342	80	4	20								
Луковскій уѣздъ	348	42	434	72	—	—	—	—	—	—	—	—	—	—	—	—	—	—	—	—	17	50	35	97	481	6	35	97	21315	44	21832	47
Гор. Радннъ	16	88	—	—	2183	57	—	—	—	—	—	—	—	—	—	—	—	—	—	—	476	48	—	31937	—	32413	48					
Радннскій уѣздъ	696	96	787	90	144	91	—	—	—	—	—	—	—	—	—	—	—	—	—	—	1407	9	1407	9	22987	73	25177	96				
Гор. Соколовъ	49	66	—	—	2002	64	—	—	—	—	—	—	—	—	—	—	—	—	—	—	40	50	2231	45	40	50	74293	64	76565	59		
Соколовскій уѣздъ	—	—	—	—	251	47	—	—	—	—	—	—	—	—	—	—	—	—	—	—	6651	59	1629	77	6651	59	78703	67	86985	3		
Итого { по городамъ	247	73	—	—	6462	80	—	—	321	13	1292	54	4520	35	8003	7	4841	48	271839	51	284684	6										
{ по уѣздамъ	1364	33	1276	36	396	38	—	—	—	—	—	—	10385	51	3037	7	10385	51	336908	24	350330	82										
По губерніи	1612	6	1276	36	6859	18	—	—	321	13	1292	54	14905	86	11040	14	15226	99	608747	75	635014	88										

Окладные налоги поступили въ размѣрѣ 99,7% общей суммы 811591 руб. 98 коп. Наиболѣе успѣшное поступленіе было: по городамъ—Бѣль и Влодавъ; по уѣздамъ—Бѣльскому, Венгровскому, Влодавскому, Гарволинскому и Константиновскому.

Изъ общей суммы 3166894 руб. 78 коп. неокладныхъ сборовъ осталось въ недоимкѣ 622785 руб. 10 коп. За вычетомъ изъ оной 474593 руб. 94 коп., подлежащихъ сложенію со счетовъ, остатокъ составляетъ 148191 руб. 16 коп., слѣдовательно, неокладные сборы поступили въ размѣрѣ 95,4% начисленія.

Нижепомѣщаемая вѣдомость указываетъ начисленіе и поступленіе податей и сборовъ въ отдѣльности:

II. Разроченные налоги.

На 1 Января 1904 года осталось	463 р. 50 к.
итого	463 р. 50 к.
изъ сего исключено	10 » 5 »
слѣдовательно, подлежало поступленію	453 р. 45 к.
въ счетъ сего поступило	132 » 32 »
осталось къ поступленію	321 р. 13 к.

III. Неокладные сборы.

недоимки.

На 1 Января 1904 года оставалось	597516 р. 36 к.
въ 1904 году причислено	421772 » 64 »
итого	1019289 р. — к.
изъ сего исключено	97430 » 44 »
слѣдовательно, подлежало поступленію	921858 р. 56 к.

о к л а д ь.

Ожидалось къ поступленію	38481 р. 66 к.
въ 1904 году причислено	2206740 » 4 »
итого	2245221 р. 70 к.
изъ сего исключено	185 » 48 »
слѣдовательно, подлежало поступленію	2245036 р. 22 к.
всего неокладныхъ сборовъ подлежало поступленію	3166894 р. 78 к.
въ то число поступило: { недоимки	300498 » 98 »
{ оклада	2243610 » 70 »
итого	2544109 р. 68 к.
осталось въ недоимкѣ { недоимокъ	621359 р. 58 к.
къ 1 Января 1905 г. { оклада	1425 » 52 »
итого	622785 р. 10 к.

Всего вообще осталось невзысканныхъ къ 1 Января 1905 года налоговъ, податей и сборовъ:

окладныхъ	11040 р. 14 к.
разроченныхъ	321 » 13 »
неокладныхъ	622785 » 10 »
итого	634146 р. 37 к.
кромя того, б. квартирнаго сбора	868 » 51 »
всего	635014 р. 88 к.

II.

ПОДАТИ И ПОВИННОСТИ.

А. Государственные налоги, подати и сборы.

Успѣшность взиманія въ отчетномъ году государственныхъ налоговъ, податей и сборовъ представляется въ слѣдующемъ видѣ:

На 1 января 1904 года оставалось ко взысканію:

I. Окладныхъ налоговъ	3082 р. 19 к.
II. Разроченныхъ »	463 » 50 »
III. Неокладныхъ сборовъ	597516 » 36 »
Итого	601062 р. 5 к.

I. Окладные налоги.

недоимки.

На 1 Января 1904 года оставалось	3082 р. 19 к.
въ 1904 году причислено	6959 » 64 »
итого	10041 р. 83 к.
изъ сего исключено	151 » 62 »
слѣдовательно, подлежало поступленію	9890 р. 21 к.

О К Л А Д Ъ.

Записано было на окладъ	802253 р. 5 к.
къ тому было причислено	6669 » 42 »
итого	817922 р. 47 к.
изъ сего исключено	7220 » 70 »
слѣдовательно, подлежало поступленію	801701 р. 77 к.
всего окладныхъ подлежало поступленію	811591 р. 98 к.
въ счетъ сего поступило	
{ недоимокъ	9159 » 5 »
{ оклада	791392 » 79 »
итого	800551 р. 84 к.
осталось въ недоимкѣ	
къ 1 января 1905 г. { недоимокъ	731 р. 16 к.
{ оклада	10308 » 98 »
итого	11040 р. 14 к.

Б а л а н с ъ.

А К Т И В Ъ.

Суды, выданныя подъ залогъ недвижимыхъ имуществъ	759816	р.	35	к.
Касса общества	11017	»	29	»
Ссудо-сберегательная касса при Съдлецкой Казенной Палатѣ	1918	»	42	»
Расходы на устройство	503	»	90	»
Печатные бланки	109	»	16	»
Мебель и канцелярскія принадлежности	815	»	78	»
4% Государственная рента	15563	»	50	»
Текущіе купоны отъ той же ренты	30	»	48	»
5% закладные листы гор. Съдлеца, составляющіе собственность общества	12542	»	12	»
Текущіе купоны отъ тѣхъ же листовъ	159	»	72	»
Недоимочный октябрскій 1904 г. срочный платежъ	893	»	93	»
Пеня съ того же недоимочнаго платежа	17	»	91	»
Купоны отъ вкладныхъ листовъ, вышедшихъ въ тиражъ	20	»	18	»
Запасъ бланковъ закладныхъ листовъ и купоновъ	1013	»	57	»
5% Государственный подоходный налогъ съ купоновъ	106	»	7	»
Зачетныя выдачи	122	»	—	»
Расходы на управленіе въ счетъ 1905 года	11	»	75	»
Всего	804662	р.	13	к.

П А С С И В Ъ.

Закладные листы, находящіеся въ обращеніи	759800	р.	—	к.
» » вышедшіе въ тиражъ	1550	»	—	»
Фондъ на оплату закладныхъ листовъ VI тиража	3250	»	—	»
Залоги заемщиковъ	545	»	50	»
Банкирскій домъ „А. Перетцъ и К.“	144	»	89	»
Варшавскій Учетный банкъ	567	»	44	»
Переходящія суммы	155	»	74	»
Фондъ на уплату апрѣльскихъ 1905 г. купоновъ	19076	»	25	»
» » » октябрскихъ 1904 г. »	1753	»	75	»
Истекшіе купоны	367	»	50	»
Фондъ на кассу пособій чиновниковъ общества	50	»	—	»
» » изготовленіе купонныхъ листовъ	800	»	—	»
Депозиты въ наличныхъ деньгахъ (уплата ссудъ)	581	»	28	»
Запасный капиталъ	16019	»	78	»
Всего	804662	р.	13	к.



В Ъ Д О М О С Т Ь

О ПОДАТЯХЪ И НЕДОИМКАХЪ ПО СЪДЛЕЦКОЙ ГУБЕРНИИ

за 1904 годъ.

РОДЫ ПОДАТЕЙ	Слѣдова поступить.		Вновь причислено.					
	Недомогь.	Оклада.	Недомогь.	Оклада.				
	ру б л и ко п ѣ й к и.							
I								
ПОДАТИ И ОКЛАДНЫЕ ПЛАТЕЖИ:								
<i>Дворские:</i>								
Поземельный налог — основной	965	20	165898	53	2942	8	3725	69
добавочный	476	75	58065	9	463	37	1304	1
Подмивная подать — основная	476	48	84274	75	1138	76	109	—
добавочная	104	26	21453	16	136	5	119	29
<i>Посадские:</i>								
Поземельный налог — основной	—	70	11766	91	79	27	—	—
добавочный	—	49	3345	89	18	40	—	—
Подмивная подать	14	73	12818	—	99	3	—	—
<i>Крестовские:</i>								
Поземельный налог — основной	4	81	132095	35	268	17	445	15
добавочный	—	33	46033	98	77	24	156	37
Подмивная подать	53	51	142744	—	282	44	258	—
<i>Городские:</i>								
Поземельный налог — основной	—	—	4472	94	11	71	39	94
добавочный	—	—	1566	65	1	89	13	97
Налогъ съ городскихъ недвижимыхъ имуществъ	—	—	82754	95	1057	91	93	40
Государственный квартирный налогъ	552	60	9095	50	1	2	58	—
Экзекуционные штрафы	—	—	—	—	77	55	—	—
<i>Сборы на содержание жилищныхъ судовъ съ недвижимостей</i>	432	33	25867	35	123	19	—	—
Итого	3082	19	802253	5	6959	64	6264	82
Сверхъ того поступило:								
за другія губерніи	—	—	—	—	—	—	280	77
въ счетъ будущихъ платежей	—	—	—	—	—	—	123	83
Всего	3082	19	802253	5	6959	64	6669	42
II								
ПОДАТНЫХЪ НЕДОМОГЪ РАЗСРОЧЕННЫХЪ:								
Поземельный налогъ — основной	33	26	—	—	—	—	—	—
добавочный	11	64	—	—	—	—	—	—
Подмивная подать — основная	15	16	—	—	—	—	—	—
добавочная	2	1	—	—	—	—	—	—
Итого окладныхъ недомогъ	62	7	—	—	—	—	—	—
<i>Неокладныхъ:</i>								
Наслѣдственныхъ пошлинъ	401	43	—	—	—	—	—	—
Всего разсроченныхъ	463	50	—	—	—	—	—	—

Исключено.		Взыскано		Осталось къ 1-му Января 1905 года.		
Недомогь.	Оклада.	Недомогь.	Оклада.	Недомогь.	Оклада.	ВСЕГО.
ру б л и ко п ѣ й к и.						
41	24	4407	41	3831	82	164530
14	43	1507	96	916	66	57562
—	—	340	75	1578	31	83472
—	—	90	14	234	43	21212
—	—	—	—	79	97	11766
—	—	—	—	18	89	8345
—	—	—	—	113	76	12818
—	—	—	—	38	67	176
—	—	10	26	44	7	46109
—	—	99	89	296	90	142547
—	—	14	10	10	19	4318
—	—	4	94	1	63	1510
—	—	442	67	1057	91	75942
79	2	249	—	435	37	7774
—	—	—	—	77	55	—
16	93	14	91	285	15	25709
151	62	7220	70	9159	5	790388
—	—	—	—	—	—	280
—	—	—	—	—	—	123
151	62	7220	70	9159	5	791392
—	—	—	—	33	26	—
—	—	—	—	11	64	—
—	—	—	—	15	16	—
—	—	—	—	2	1	—
—	—	—	—	62	7	—
10	5	—	—	70	25	—
10	5	—	—	132	32	—
—	—	—	—	—	—	321
—	—	—	—	—	—	13
—	—	—	—	—	—	321
—	—	—	—	—	—	13

РОДЫ ПОДАТЕЙ.	Слѣдоваło поступить		Вновь причислено.	
	Недоимокъ.	Оклада.	Недоимокъ.	Оклада.
РУБЛИ И КОПѢЙКИ.				
III.				
ДРУГИХЪ РАЗНЫХЪ ВЪЗЫСКАНИЙ.				
По Военному Министерству	—	—	—	8416 6
<i>По Министерству Финансовъ:</i>				
по Департ. Госуд. Казначейства	12446 48	—	10995 99	49363 35
— Окладныхъ Сборовъ	19623 62	—	12555 8	305009 18
по Главн. Управл. Неокл. Сборовъ	—	—	—	1725541 35
по Департ. Таможенныхъ Сборовъ	—	—	—	1 62
по части Торгов. и Промышленности	2325 90	9796 —	25615 17	88857 58
по Особ. Канцелярія по кред. части	130 79	1473 62	12 84	2375 69
<i>По Министерству Земельной и Государственной Имущества:</i>				
по Департ. Госуд. Зем. Имуществовъ	1935 67	8658 40	21367 46	1126 60
по Лѣсному Департаменту	71541 84	—	237550 30	21213 8
по Горному Департаменту	—	—	—	18 —
По Министерству Внутреннихъ Дѣлъ	470215 89	17572 14	101053 93	2318 78
По Министерству Путей Сообщенія	—	981 50	1 64	323 69
По Министерству Народ. Просвѣщенія	1650 —	—	4447 15	321 86
По Министерству Юстиціи	17361 17	—	7727 8	18 90
По Государственному Контролю	285 —	—	446 —	—
По Государственному Ковнозаводству	—	—	—	18 —
Итого по III-му разряду	597516 36	38481 66	421772 64	2206740 4
ВСЕГО	601062 5	840734 71	428732 28	2213409 46
<i>Чрезвычайные доходы:</i>				
Бывшій квартирный сборъ	851 68	—	—	—
ВСЕГО	601943 73	840734 71	428732 28	2213409 46

И с к л ю ч е н о .		В а з м а с к а ю .		Осталось къ 1-му Января 1905 года.		
Недоимокъ.	Оклада.	Недоимокъ.	Оклада.	Недоимокъ.	Оклада.	В С Е Г О
Р У Б Л И И К О П Ъ Й К И .						
—	—	—	8416 6	—	—	—
1127 1	—	9819 94	49363 35	12495 52	—	12495 52
1092 55	—	11670 27	305009 18	19415 88	—	19415 88
—	—	—	1725541 35	—	—	—
—	—	—	1 62	—	—	—
695 91	5 77	23242 71	981 6 52	4002 45	531 29	4533 74
—	—	136 43	3775 92	7 20	73 39	80 59
17011 7	169 32	6156 —	8901 55	136 6	714 13	850 19
71541 84	—	237550 30	21213 8	—	—	—
—	—	—	18 —	—	—	—
4704 24	10 39	5817 4	19773 82	560748 54	106 71	560855 25
—	—	1 64	1305 19	—	—	—
—	—	3797 15	321 86	2300 —	—	2300 —
709 82	—	2134 87	1835 20	22243 56	—	22243 56
548 —	—	172 63	—	10 37	—	10 37
—	—	—	18 —	—	—	—
97430 44	185 48	300498 98	2243610 70	621359 58	1425 59	622785 10
97592 11	7406 18	309790 35	3035003 49	622411 87	11734 50	634146 37
—	—	13 17	—	868 51	—	868 51
97592 11	7406 18	309803 52	3035003 49	6232 0 38	11734 50	635014 88

Къ числу государственныхъ сборовъ, показанныхъ въ окладныхъ и неокладныхъ численіяхъ вѣдомости, относятся:

1. Транспортный сборъ.

На основаніи постановленій б. Совѣта Управленія Ц. П. отъ 27 Мая 1825 г. и 23 Марта 1837 г. и Высочайше утвержденнаго 6 Января 1872 г. журнала Комитета по дѣламъ Царства, установленъ транспортный сборъ, взимаемый на возмѣщеніе исчисляемой ежегодно Министерствомъ Внутреннихъ Дѣлъ суммы для производства расходовъ по пересылкѣ и продовольствію арестантовъ всѣхъ категорій, бродягъ и пересыльныхъ, а также по отправленію на родину уволенныхъ отъ службы нижнихъ чиновъ земской стражи и ихъ семействъ. Сборъ находится въ распоряженіи Главнаго Тюремнаго Управленія. Размѣръ его на 1904 г. утвержденъ по 18 коп. съ каждаго городского и сельскаго дыма. Затѣмъ, по числу 97623 дымовъ, подлежало взысканію 17572 руб. 14 коп., изъ коихъ осталось въ недоимкѣ 106 руб. 71 коп. Назначено было къ израсходованію въ теченіе года 8000 руб.; израсходовано 8422 руб. 7 коп.; недостатокъ въ 422 руб. 7 коп. пополненъ открытіемъ дополнительнаго кредита.

2. Акцизные сборы.

Поступило:

1) Акциза съ вина и спирта—		
а) по винокуреннымъ, спиртоочистительнымъ и уксуснымъ заводамъ	1261 р.	5 к.
б) по казеннымъ складамъ	905355	» 54 »
акциза съ пивоваренія	88589	» 90 »
» медоваренія	162	» — »
патентнаго сбора	15018	» 38 »
2) Акциза съ сахара	—	» — »
патентнаго сбора съ сахарныхъ заводовъ	240	» — »
3) Отъ продажи табако-акцизныхъ патентовъ и марокъ	14748	» 75 »
4) Акциза съ зажигательныхъ спичекъ	16327	» 50 »
Всего	1041703	р. 12 к.

Доходы по заводамъ уменьшились на 202765 руб. 14 коп. вслѣдствіе непоступленія акциза съ сахара по Эльзбетовскому свекло-сахарному заводу, отстроенному послѣ пожара лишь къ осени, и уменьшенія поступленій съ вина и спирта.

Состояніе дѣлъ Съдѣлкой временной пропинаціонной комисіи было слѣдующее: всего поступило 49 дѣлъ, изъ коихъ вполне закончены производствомъ 36, причемъ по 22 дѣламъ выдано вознагражденіе, по 14-же въ таковомъ отказано. Изъ остальныхъ 13 дѣлъ 12 находятся въ Правительствующемъ Сенатѣ вслѣдствіе обжалованія б. б. владельцами пропинацій постановленій и 1 дѣло (Идвиги Подчаской по пос. Сарнакамъ) не утверждено Министерствомъ.

Б. Губернскіе земскіе сборы.

Дорожный сборъ.

На основаніи Высочайше утвержденныхъ 19 Іюня 1870 г. правилъ о содержаніи земскихъ дорогъ въ губерніяхъ Ц. П., взимается дорожный сборъ: съ городскихъ обывателей—въ размѣрѣ 15% съ уплачиваемыхъ ими основнаго поземельнаго налога и налога съ городскихъ недвижимыхъ имуществъ и съ сельскихъ обывателей—въ размѣрѣ тоже

15% съ основнаго поземельнаго налога и подымной подати. Сверхъ того, согласно Высочайше утвержденному 27 Декабря 1878 г. журналу Комитета по дѣламъ Ц. П. и разъясненію Министерства Финансовъ, взимается въ суммы дорожнаго сбора 10% съ уплачиваемой въ казну пошлины за свидѣтельства на право торговли и промысловъ, за ярмарочные торговые документы и за билеты на торговля и промышленныя заведенія.

Сборъ этотъ предназначенъ на содержаніе губернскихъ земскихъ дорогъ I разряда.

Дороги II разряда (уѣздныя) содержатся на счетъ гминной дорожной повинности; но если постройка и починка состоящихъ въ вѣдѣніи гминъ мостовъ обходятся въ теченіе года для какой либо гмины болѣе 400 рублей, то ей можетъ быть выдаваемо соотвѣтственное пособіе изъ суммъ дорожнаго сбора.

Движеніе суммъ этого сбора было слѣдующее:

Къ 1 Января 1904 г. состояло	10899 руб. 50 коп.
Въ 1904 г. подлежало поступленію	оклада 95892 » 14 »
	недоимки 2435 » 82 »
Итого	98327 руб. 96 коп.
Въ теченіе года прѣчислено	667 » 43 »
Всего подлежало поступленію	98995 руб. 39 коп.
Въ счетъ этой суммы поступило	94915 » 1 »
Къ 1 Января 1905 г. осталось въ недоимкѣ	4080 руб. 38 коп.

а именно: оклада 2627 руб. 54 коп. и недоимокъ прежнихъ лѣтъ 1452 руб. 84 коп.

Случайныхъ доходовъ поступило: а) изъ суммъ Военнаго Министерства на вымощеніе Луково-Лапигусской дороги 3643 руб.; б) съ аренды Ливскихъ мостовъ 1155 руб. и в) мелочныхъ доходовъ 214 руб. 72 коп. Кромѣ того 10% дорожнаго сбора поступило 14157 руб. 26 коп.

Наличныхъ суммъ сбора къ 1 Января 1905 г. состояло 11778 руб. 26 коп., въ томъ числѣ 15%—8381 руб. 94 коп. и 10%—3396 руб. 32 коп.

Въ 1904 г. израсходовано:

а) на содержаніе 10 дорожныхъ кондукторовъ и 110 сторожей	18430 р. — к.
б) на ремонтъ дорогъ и мостовъ	94776 » 23 »
(въ томъ числѣ по сметамъ 1903 г. 25523 руб. 28 коп.)	
Всего	113206 р. 23 к.

Въ среднемъ ремонтъ одной вереты шоссе съ мостами обходился въ отчетномъ году въ 160 руб. 68 коп., а содержаніе дорожной службы въ 38 руб. на верету.

По сметамъ 1904 г. было предположено израсходовать:

на ремонтъ дорогъ и мостовъ	69252 р. 95 к.
на содержаніе дорожной службы	18430 » — »
Всего	87682 р. 95 к.

Страховой сборъ.

На основаніи Высочайше утвержденаго 10 Юня 1900 г. мѣнія Государственнаго Совѣта, въ губерніяхъ Привислинскаго края введено взаимное страхованіе строеній отъ огня съ центральнымъ управленіемъ въ гор. Варшавѣ.

Составъ и цѣнность рисковъ по Сѣдлецкой губерніи на 1 Января 1904 г. были слѣдующіе:

НАЗВАНІЯ УѢЗДОВЪ.	Число недвижимостей.	Число строеній.			Оцѣночная стоимость въ рубляхъ.	Страховая сумма въ рубляхъ.
		По обшей оцѣнкѣ.	По подробной оцѣнкѣ.	Всего.		
Бѣльскій	9833	40064	637	40701	7688740	5975990
Венгровскій	8305	29589	371	29960	5144960	4752880
Влодавскій	13877	41184	526	41710	6805140	6050870
Гарволинскій	14956	45101	484	45585	8546840	7282410
Константиновскій	8207	29860	450	30310	5152400	4646640
Луковскій	13559	42433	617	43050	6727230	6099880
Радинскій	10954	38821	851	39672	7362260	6208650
Соколовскій	7865	27594	434	28028	4525380	3843130
Сѣдлецкій	9206	31266	938	32204	7306810	6452750
Итого	96762	325912	5308	331220	59259760	51313200

Движеніе страхового сбора по уѣздамъ губерніи въ 1904 г. представляется въ слѣдующемъ видѣ:

У Ѣ З Д Ы:	П о с т у п и л о.				Осталось въ недоборѣ.			
	Оклада 1904 г.		Недоимокъ прежнихъ лѣтъ.		Оклада 1904 г.		Недоимокъ прежнихъ лѣтъ.	
	Руб.	коп.	Руб.	коп.	Руб.	коп.	Руб.	коп.
Бѣльскій	61143	10	291	13	299	29	343	17
Венгровскій	41040	5	—	18	—	—	90	99
Влодавскій	54586	66	62	92	23	—	47	22
Гарволинскій	63279	16	183	75	518	60	1582	76
Константиновскій	38949	30	211	66	167	87	185	14
Луковскій	50758	2	1880	13	2477	57	3481	44
Радинскій	48179	60	1541	21	4373	74	2671	21
Соколовскій	28537	35	1056	36	2233	49	2700	92
Сѣдлецкій	44678	76	1401	29	2593	43	748	46
Итого	431152	—	6628	63	12686	99	11851	31

Б о ж и ч и н ы й с б о р ѣ .

Сборъ этотъ, установленный съ еврейскихъ обществъ на содержаніе синагогъ, молитвенныхъ домовъ, раввиновъ, школъ, больницъ и на вспоможеніе бѣднымъ евреямъ, состоитъ изъ доходовъ отъ религіозныхъ обрядовъ и требъ и пожертвованій передъ

суднымъ днемъ; при недостаточности-же этихъ средствъ взимается дополнительный сборъ съ еврейскихъ семействъ, раздѣленныхъ для сего по степени состоятельности на четыре разряда. Проекты приходо-расходныхъ смѣтъ божничныхъ округовъ составляются на три года и утверждаются Губернскимъ Правленіемъ.

Состояніе божничныхъ суммъ въ 1904 году.

Названія мѣстностей.	Поступило.		Расходовано.		Осталось въ недоимкѣ.		Наличный остатокъ.	
	РУБ.	КОП.	РУБ.	КОП.	РУБ.	КОП.	РУБ.	КОП.
гор. Сѣдлецъ	8382	74	8382	74	3448	90½	—	—
Сѣдлецкій уѣздъ	1792	4½	1772	15½	1341	8	19	89
Вѣльскій »	5308	98	4944	27	2853	96	639	13
Венгровскій »	1270	33½	1142	71	—	—	127	62½
Влодавскій »	10429	85½	3610	77	3154	34	6991	53½
Гарволинскій »	5733	59½	5373	75½	13972	64	759	36
Константиновскій	2638	19	2626	85	1947	54	11	34
Луковскій »	5436	53	5422	48	1036	83	14	5
Радинскій »	7903	50	7134	90	9742	53	788	60
Соколовскій »	2770	66	2770	66	6208	47	—	—

Свѣдѣнія о сборѣ со скотовладельцевъ на расходы по ветеринарной части помѣщены на стр. 16, въ ст. „Ветеринарное дѣло“.

В. Мѣстные сборы.

Городскіе доходы и расходы.

Поступленіе и расходваніе городскихъ суммъ въ 1904 году:

НАЗВАНІЯ ГОРОДОВЪ.	Осталось къ 1 Января 1904 г.		Поступило въ 1904 г.		Итого.		Расходвано въ 1904 г.		Затѣмъ осталось на 1905 г.		Числилось въ недоимкѣ къ 1 Января 1905 г.		Имѣется капитала въ Вар. Кооп. Гос. Банка.			
	РУБ.	КОП.	РУБ.	КОП.	РУБ.	КОП.	РУБ.	КОП.	РУБ.	КОП.	РУБ.	КОП.	Постояннаго.	Остаточнаго или запаснаго.		
Гор. Сѣдлецъ	8355	75	47694	65	56050	40	46302	0¼	9748	19½	20412	65½	27173	6	67400	75½
» Вѣла	3620	62½	11745	55	15366	17½	12404	67	2961	50½	1011	62	—	—	24412	70
» Тересполь	922	90	2123	42	3051	32	1940	27	1111	5	63	46	—	—	5011	86
» Венгровъ	7435	40½	5791	48½	13226	89	10303	44	2923	45	393	32	—	—	13273	6
» Влодава	6971	44½	5234	6½	12205	51	4394	95½	7810	55½	946	46	—	—	8409	39
» Парчевъ	52	49	5446	80½	5499	29½	5478	81	20	48½	2187	89	1829	51	12053	13½
» Гарволинъ	2201	12	6540	39½	8741	51½	6697	68	2043	83½	778	88½	144	95½	9634	18½
» Желеховъ	1735	37¼	14308	78	16344	15¼	15205	78	1338	37¼	617	47	—	—	21956	89½
» Луковъ	1005	99½	19766	83	20772	82½	14411	8	6361	74½	2938	92	7634	95½	11380	17
» Радинъ	3696	61¾	6582	89½	10279	51¼	6445	70	3833	81¼	3659	9	9	52	7513	33
» Межирѣчье	4732	82½	11091	91	15824	73½	10251	16½	5573	57	10368	64	—	—	5720	58½
» Соколовъ	1309	3¼	6891	28½	8200	31¼	6151	24	2049	7¾	6417	73	—	—	17096	96
Итого	42039	57¾	143723	7	185762	64¾	139986	99½	45775	65¼	49741	14	36792	—	203863	2¼

Доходы городских касс составлялись изъ слѣдующихъ отдѣльныхъ статей:

НАЗВАНІЯ ГОРОДОВЪ.	ДОХОДЫ ОБЫКНОВЕННЫЕ.											Доходы чрезвычайные: отъ казны, городскихъ капиталовъ, недвижимыхъ и изъ др. источниковъ.		ВСЕГО доходовъ.				
	Съ городскихъ имуществъ и оброчн. статей.	Сборы съ владѣльцевъ недвижимыхъ имуществъ.	Сборы съ промышленниковъ.	Налоги косвенные.	Доходы вспомогательные.	Доходы мелочные и случайные.	Итого.	р у в л и и к о п ѣ й к и.										
Гор. Сѣдлецъ . . .	8746	78	7401	80 1/2	4750	65	7469	33	3560	78 1/2	559	97	32489	32	23561	8	56060	40
„ Вѣла . . .	703	86	5007	12	1477	45	3354	53	—	—	—	—	10542	96	4823	21 1/2	15366	17 1/2
„ Тересполь . . .	135	24	1087	81	868	55	—	—	—	—	—	—	2091	60	959	72	3051	62
„ Венгровъ . . .	189	—	1527	99	1801	55	2014	54 1/2	240	—	8	40	5791	48 1/2	7435	40 1/2	13226	89
„ Влодава . . .	15	75	1638	88 1/2	665	—	1998	31	41	51	80	—	4439	45 1/4	7766	5 1/2	12205	51
„ Парчевъ . . .	367	14 1/2	451	48	914	25	194	90	—	—	5	—	1932	77 1/3	3566	52	5499	29 1/2
„ Гарволинъ . . .	—	—	2186	39	1184	46	1904	87 1/2	—	—	31	35 1/2	5307	8	3434	43 1/2	8741	51 1/2
„ Желеховъ . . .	72	47	2105	87	936	5	918	5	135	—	21	34	4208	78	12335	37 1/4	16544	15 1/4
„ Луковъ . . .	717	40	5218	98	1872	95	2254	23	1429	45	3	90	11496	91	9275	91 1/2	20772	82 1/2
„ Радивъ . . .	10	—	2173	54 1/2	667	60	789	61	—	—	—	—	3640	75 1/2	6638	75 1/4	10279	51 1/4
„ Межирѣчье . . .	—	—	1192	16	679	—	2279	12	—	—	673	92	4824	20	11000	53 1/2	15824	73 1/2
„ Соколовъ . . .	180	40	2546	13	879	20	1677	33 1/2	112	50	289	30	5684	86 1/2	2515	45 1/4	8200	31 1/2
Итого . . .	11148	4 1/2	32538	16 1/4	16716	71	24854	83 1/2	5519	24 1/2	1673	18 1/2	92450	18 1/2	93312	46 1/4	185762	64 1/4

Расходы городскихъ кассъ были произведены на слѣдующія надобности:

НАЗВАНІЯ ГОРОДОВЪ.	РАСХОДЫ ТЕКУЩІЕ.											Расходы единовременные: по городскому управ., по строительной части и на др. гор. надобности.		ВСЕГО расходовъ.				
	Содержаніе мѣст и лицъ городского управленія	Содержаніе городскихъ имуществъ и наемъ отъ города помѣщений.	Наружное благоустройство городовъ.	Содержаніе благотворительныхъ и др. заведеній	Уплата долговъ и составленіе записки капитала.	Мелочные и случайные расходы.	Ито о.	р у в л и и к о п ѣ й к и.										
Гор. Сѣдлецъ . . .	21157	80	2905	84 1/2	1812	5	2510	—	3500	—	2189	79	34075	48 1/2	12226	72	46302	20 1/2
„ Вѣла . . .	3033	74	2277	5	918	—	269	37	—	—	713	33	7229	49	3175	18	12404	67
„ Тересполь . . .	844	84	431	76	148	50	—	—	—	—	210	17	1635	27	305	—	1940	27
„ Венгровъ . . .	2314	46	1567	98	773	93	127	41	—	—	221	79	5005	57	5297	87	10303	44
„ Влодава . . .	1347	97 1/2	1237	62	387	—	97	60	438	72	449	64	4008	55 1/2	386	40	4394	95 1/2
„ Парчевъ . . .	1696	40	762	33	13	50	226	77	300	—	254	47	3253	47	2225	34	5478	81
„ Гарволинъ . . .	2103	38	1638	47	577	58	84	6	—	—	533	78	4937	27	1760	41	6697	68
„ Желеховъ . . .	1833	89	1260	53	563	30	68	61	500	—	463	5	4639	38	10516	40	15205	78
„ Луковъ . . .	3433	4	1266	59	3530	92	2235	41	—	—	125	89	10591	85	3819	23	14411	8
„ Радивъ . . .	2218	93	1218	20	343	50	38	11	—	—	397	69	4216	48	2229	22	6445	70
„ Межирѣчье . . .	2726	16	2014	63	320	44 1/2	199	43	—	—	1022	41	6233	7 1/2	3963	9	10251	16 1/2
„ Соколовъ . . .	1970	84	1213	65	2490	1	22	50	—	—	254	24	5951	24	200	—	6151	24
Итого . . .	44681	50 1/2	17794	66 1/2	11878	73 1/2	5899	27	4788	72	6834	24	91877	13 1/2	48109	86	139986	99 1/2

Свѣдѣнія о гминныхъ сборахъ помѣщены ниже, въ статьѣ „Крестьянское дѣло“.

Г. **Натуральная повинности.**

Квартирная повинность.

Въ теченіе 1904 г. въ предѣлахъ губерніи расположены были на квартирахъ слѣдующія части войскъ: а) 6 пѣхотный Либаветкій полкъ казарменнымъ порядкомъ въ городѣ Вѣлѣ; б) 5 пѣхотный Калужскій полкъ казарменнымъ порядкомъ въ гминѣ Ситнигѣ, въ войсковомъ городѣ „Субботкинъ“, Вѣльскаго уѣзда; в) 37 драгунскій Военнаго ор-

дена полкъ: штабъ полка въ кавалерійскихъ казармахъ у гор. Гарволина съ 3 эскадронами; остальные три эскадрона: въ 1 полугодіи 1904 г., по одному эскадрону: въ гор. Желеховѣ, пос. Ласкаржевѣ и им. Менгне, въ частныхъ казармахъ; во второмъ-же полугодіи 2 эскадрона въ им. Глосковѣ и одинъ эскадронъ въ им. Менгне, Гарволинскаго уѣзда; г) 39 драгунскій Нарвскій полкъ: штабъ полка, нестроевая команда и 3 эскадрона въ гор. Сѣдлецѣ, въ казенныхъ казармахъ, 2 эскадрона въ гор. Сѣдлецѣ въ частныхъ казармахъ и одинъ эскадронъ въ фольваркѣ Заглобовѣ; д) кадровая резервная батарея 48 Артиллерійской бригады въ гор. Радинѣ, въ артиллерійскихъ казармахъ; е) 2 Артиллерійская бригада: бригадное управление и 8 батарей въ гор. Бѣлѣ, въ нанятыхъ казармахъ; ж) 17 Артиллерійская бригада: бригадное управление и 6 батарей въ гор. Влодавѣ, въ казенныхъ казармахъ; з) 20 Конно-Артиллерійская батарея въ гор. Сѣдлецѣ, въ нанятыхъ казармахъ; выступила въ Апрель мѣсяцѣ на Дальній Востокъ; и) 4, 6, 7 и 10 летучіе Артиллерійскіе парки въ гор. Сѣдлецѣ, въ парковыхъ казармахъ. Въ Декабрѣ, по случаю переформирования 4 парка въ бригаду и занятія для этой цѣли всѣхъ парковыхъ казармъ, 6, 7 и 10 парки квартировали въ частныхъ домахъ гор. Сѣдлеца; і) 2, 8, 17 и 18 летучіе Артиллерійскіе парки въ гор. Луковѣ; к) 3 Обозный кадровый баталіонъ: штабъ баталіона, 9, 10, 11 и 12 роты въ гор. Луковѣ, въ частныхъ казармахъ; л) 185 пѣхотный резервный Сѣдлецкій полкъ: штабъ полка и штабы I и II баталіоновъ съ 8 ротами въ гор. Сѣдлецѣ, въ частныхъ домахъ, казарменнымъ порядкомъ; м) 188 пѣхотный резервный Красновоставскій полкъ; штабъ полка и штабы I и II баталіоновъ съ 8 ротами въ гор. Сѣдлецѣ, въ частныхъ домахъ, казарменнымъ порядкомъ; н) 195 пѣхотный резервный Дубненскій полкъ; штабъ полка и штабы I и II баталіоновъ, съ 8 ротами, въ гор. Сѣдлецѣ, въ частныхъ домахъ, казарменнымъ порядкомъ; о) 196 пѣхотный резервный Заславскій полкъ; штабъ полка и штабы I и II баталіоновъ съ 8 ротами въ г. Межарѣчѣ, въ частныхъ домахъ, казарменнымъ порядкомъ; п) двѣ роты I Ивангородскаго крѣпостнаго пѣхотнаго полка въ пос. Стенжицѣ, Гарволинскаго уѣзда; р) мѣстный военный лазаретъ на 250 кроватей въ гор. Сѣдлецѣ; с) 11 Донскаго казачьяго полка: 3, 4 и 5 сотни, сборная команда и трубаческая въ гминѣ Кобылянахъ съ 21 іюля по 1 сентября 1904 г.; сводный взводъ полка въ гор. Тересполь, а штабъ полка въ томъ-же городѣ съ 21 іюля по 1 сентября 1904 года; 1 и 6 сотни полка въ гминѣ Костомлотахъ съ 21 іюля по 1 сентября 1904 года; т) обозъ и вещи неприкосновеннаго запаса 47 пѣхотной резервной бригады въ гор. Сѣдлецѣ; у) продовольственные магазины въ городахъ: Сѣдлецѣ, Луковѣ, Влодавѣ и Гарволинѣ; ф) управления уѣздныхъ воинскихъ начальниковъ въ городахъ: Сѣдлецѣ, Бѣлѣ и Луковѣ съ конвойными командами въ первыхъ двухъ городахъ; х) Сѣдлецкое губернское жандармское управление въ городѣ Сѣдлецѣ; ц) уѣздныя жандармскія управления: 1) Сѣдлецкаго, Венгровскаго и Соколовскаго уѣздовъ въ гор. Сѣдлецѣ; 2) Луковскаго, Радинскаго и Гарволинскаго уѣздовъ въ гор. Луковѣ; 3) Вѣльскаго, Константиновскаго и Влодавскаго уѣздовъ въ гор. Бѣлѣ. Вообще въ теченіе отчетнаго года было расквартировано: генераль-маіоровъ—2; штабъ-офицеровъ—72; оберъ-офицеровъ—410; чиновниковъ разныхъ вѣдомствъ, получающихъ квартирное довольствіе,—76. Для 13400 человекъ нижнихъ чиновъ отведены были казарменные помѣщенія и 750 человекъ занимали квартиры по отводу.

Кромѣ того, были отведены помѣщенія для 3468 лошадей и 580 повозокъ.

Казармы и помѣщенія для разныхъ военныхъ заведеній, кромѣ домовъ частныхъ владѣльцевъ, были занимаемы въ домахъ казенныхъ и городскихъ.

Жители и казна за отведенныя въ ихъ домахъ помѣщенія пользовались вознагражденіемъ изъ суммъ Главнаго Интендантскаго и Главнаго Инженернаго управленій въ размѣ-

рѣ, опредѣленном тарифами, а именно: за квартиры и казарменные помѣщенія по табелямъ А и Б, приложеннымъ къ Высочайше утвержденному 2 Мая 1886 г. мнѣнію Государственнаго Совѣта.

Обязанность наблюдать за правильнымъ и уравнильнымъ распределеніемъ на жителей натуральной квартирной повинности возложена: въ городахъ, на основаніи постановленія б. Совѣта Управленія Царства Польскаго отъ 22 Сентября 1833 г., на мѣстныхъ квартирныя депутаціи, въ посадахъ-же и селеніяхъ, согласно распоряженію члена-завѣдывающей дѣлами б. Учредительнаго Комитета отъ 31 Декабря 1869 г. за № 189 о порядкѣ приведенія въ дѣйствіе Высочайшаго указа 1 іюня того-же года о переименованіи городовъ въ посады, а равно на основаніи ст. 12 Положенія 1868 г. о новой раскладкѣ квартирнаго сбора, на мѣстныхъ гминныхъ войтовъ съ солтысами, пользующихся въ этомъ отношеніи правами членовъ городскихъ квартирныхъ депутацій.

Въ 1904 г. израсходовано:

на наемъ войсковыхъ квартиръ	79240 р. 32 к.
на наемъ войсковыхъ помѣщеній	56358 » 5 »
на наемъ квартиръ для чиновъ жандармскихъ управленій	939 » 72 »
на наемъ помѣщеній для нихъ-же	554 » — »
къ 1 Января 1905 г. осталось неудовлетворенныхъ расходовъ	15003 р. 66 к.

Подводная повинность.

Подводная повинность, согласно дѣйствующимъ въ краѣ законоположеніямъ, отбывалась жителями городовъ и селеній по очереди.

Наблюденіе за уравнильнымъ распределеніемъ этой повинности возложено на мѣстныя власти.

Согласно утвержденнымъ б. Совѣтомъ Управленія Царства 22 Апрѣля 1858 г. правиламъ для взиманія войсками обывательскихъ подводъ въ Ц. П., за поставленныя для войскъ подводы плата производилась самими войсками по 4 к. за пароконную и по 2 коп. за одноконную подводу съ каждой вереты.

На основаніи постановленія б. Учредительнаго Комитета отъ 2 Мая 1867 г., взимались обывательскія лошади, съ уплатою прогоновъ по почтовой цѣнѣ, чинами акцизныхъ управленій и учреждений по крестьянскимъ дѣламъ при разъѣздахъ по дѣламъ службы.

Безплатныя подводы были доставляемы, на основаніи постановленія б. Учредительнаго Комитета отъ 28 Мая 1868 г., нижнимъ чинамъ Жандармскихъ управленій при разъѣздахъ ихъ по дѣламъ службы, по предъявленіи выданныхъ имъ губернскимъ начальствомъ открытыхъ предписаній.

Подводъ было поставлено:

	платныхъ	7627	
	безплатныхъ	7282	
въ томъ числѣ по уѣздамъ:			
		платныхъ.	безплатныхъ.
Сѣдлецкому		526	578
Луковскому		52	113
Соколовскому		243	106
Венгровскому		917	613
Бѣльскому		1546	893
Радинскому		320	1316
Влодавскому		1536	2235
Гарволинскому		1891	931
Константиновскому		596	497
		<hr/>	<hr/>
	Всего .	7627	7282

Дорожная (шарварковая) повинность.

Эта повинность отбывается населением на основании Высочайше утвержденных 19 июня 1870 г. правил о порядкѣ содержанія земскихъ дорогъ въ губерніяхъ Привислинскаго края и имѣеть цѣлью содержаніе въ исправности дорогъ II и III разрядовъ и находящихся на нихъ мостовъ, при чемъ содержаніе дорогъ II разряда составляетъ общественную гминную повинность, а благоустройство дорогъ III разряда лежитъ на обязанности сельскихъ обществъ и отдѣльныхъ землевладѣльцевъ, чрезъ земли которыхъ дороги эти пролегаютъ. Содержать въ исправности земскія дороги II разряда на городскихъ земляхъ обязаны городскія общества.

Раскладка шарварковой повинности между жителями предоставлена гминнымъ сходамъ, а наблюденіе за отбываніемъ ея возложено на гминныхъ войтовъ. Для соблюденія равномернаго распредѣленія этой повинности въ гминахъ составляется ежегодно расписаніе, согласно которому, по мѣрѣ надобности, и наряжаются конные и пѣшіе рабочіе для исполненія повинности въ натурѣ. Повинность эта можетъ быть замѣнена на деньги.

Дорожная повинность въ 1904 г. поуѣздно была распредѣлена слѣдующимъ образомъ:

НАИМЕНОВАНИЯ УѢЗДОВЪ.	Количество.				Опредѣлено шарварка въ натурѣ.		Замѣнено на деньги.		Дорогъ III-го разряда.	
	Дорогъ II-го разряда.		Дымовъ.		Конныхъ.	Пѣшихъ.	руб.	коп.	вер.	саж.
	вер.	саж.	Привлеченныхъ къ исполненію шарварковой повинности.	Не подлежащихъ привлеченію къ исполненію шарварковой повин.						
					дней.					
Сѣдлецкій	149	150	—	—	4839	4251	22	9	589	250
Бѣльскій	151	250	5856	298	7391	8826	255	1	456	—
Венгровскій	284	58	7904	491	8241	9281	142	—	525	222
Влодавскій	308	—	8698	300	16811	17790	600	—	690	—
Гарволинскій	351	250	9967	296	11889	9192	2943	30	709	—
Константиновскій	186	—	5226	351	5197	6353½	862	81	156	—
Луковскій	333	—	11015	1072	6130	8270	1012	80	1008	—
Радинскій	354	250	9524	719	6342	9075	—	—	501	—
Соколовскій	334	250	6290	316	8897	9567	631	65	624	250
Итого	2452	268	64480	3843	75837	82905½	6169	66	5259	222

Примѣчаніе.—Въ Сѣдлецкомъ уѣздѣ раскладки составлены по количеству земли (164728 морг.), а потому количество дымовъ не показано.

Воинская повинность.

На основаніи Высочайше утвержденного 1 Января 1874 года устава о воинской повинности, въ отчетномъ году былъ произведенъ 31-й годовой призывъ на службу новобранцевъ, по которому назначено было къ приему 3454 чел.

Достигшихъ призывнаго возраста и записанныхъ въ призывные списки въ отчетномъ году было 8108 чел. (изъ нихъ христіанъ 6455 и евреевъ 1653) и, кромѣ того, по дополнительнымъ спискамъ А и Б—1238 чел.

Въ общемъ числѣ лицъ, подлежащихъ вынугію жеребья, заключалось льготныхъ: 1-го разряда—1685 чел., 2-го разряда—1260 чел. и 3-го разряда—371 чел., итого 3095 чел.

При наборѣ были даны отерочки до окончанія образованія—38 чел.; признаны со-
вѣтъмъ неспособными (ст. 182 п. 1)— 502 чел.; годными къ зачисленію въ ополченіе 2-го
разряда—682 чел.; назначены отерочки: по невозмужалости—874 чел. и для излеченія бо-
лѣзней—371 чел.; признаны подлежащими отерочкѣ по невозмужалости или для излеченія бо-
лѣзней и зачислены въ ратники 2 разряда, на осн. прим. къ ст. 172 Уст.,—130 чел.;
отправлены въ лечебныя заведенія на испытаніе 588 чел.

Принято всего на службу: внесенныхъ въ призывные списки—2760 чел. и въ допол-
нительные списки А и Б—255 чел., итого 3015 чел.; изъ нихъ: способныхъ къ строевой
службѣ—2956 чел. и къ нестроевой—59 чел.; зачислено въ запасъ, на основаніи ст. 80
Устава о воин. повинности,—20 чел.

Въ числѣ принятыхъ заключалось: имѣющихъ право на льготу 3-го разряда—235
чел., 2-го разряда—289 чел. и 1-го разряда 7 чел.; женатыхъ—275 чел.; умѣющихъ
читать и писать 937 чел., и умѣющихъ только читать 309 чел.

По національностямъ призывные распредѣляются: великороссовъ 2 чел., малороссовъ
641 чел., поляковъ 1892 чел., нѣмцевъ 56 чел. и евреевъ 424 чел. Православныхъ
и единовѣрцевъ принято 643 чел., прочихъ христіанъ 1948 чел. и евреевъ 424 чел.

По росту принятые раздѣляются на слѣдующія категоріи:

мѣрою въ 2 арш. 2 ¹ / ₂ верш.	52 чел.
» до — 3	»	195 »
» » — 4	»	515 »
» » — 5	»	827 »
» » — 6	»	807 »
» » — 7	»	448 »
» » — 8	»	135 »
» » — 9	»	30 »
» » — 10	»	6 »

Осталось въ недоборѣ 419 чел., изъ нихъ христіанъ 19 и евреевъ 400.

Во время и послѣ производства призыва въ Губернское по военной повинности При-
сутствие поступило жалобъ 530; изъ нихъ признаны уважительными 66. Разсмотрѣно рѣ-
шеній уѣздныхъ присутствій 53; изъ нихъ признаны неправильными и отмѣнены 33. Пе-
репесено жалобъ въ Царительствующій Сенатъ 24.

Согласно ст. 395 Устава о воин. повин., на семейства евреевъ, уклонившихся при
послѣднемъ призывѣ отъ исполненія военной повинности, наложено въ 1905 году
96600 руб. денежныхъ штрафовъ, а именно:

по Сѣдлецкому уѣзду	.	.	.	9900 руб.
» Вѣльскому »	.	.	.	12300 »
» Венгровскому »	.	.	.	300 »
» Влодавскому »	.	.	.	— »
» Гарволинскому »	.	.	.	28800 »
» Константиновскому »	.	.	.	10500 »
» Луковскому »	.	.	.	11700 »
» Радинскому »	.	.	.	22800 »
» Соколовскому »	.	.	.	300 »

Къ 1-му Января 1905 года оставалось ко взысканію этихъ штрафовъ 559643 р. 8 к.

III

ПРАВОСЛАВНЫЕ ПРИХОДЫ И МОНАСТЫРИ.

Сѣдлецкое благочиніе.

Сѣдлецкій приходъ.

Въ приходѣ 3 каменныхъ церкви: приходскій соборный храмъ, домовая церковь-школа и такая-же церковь въ тюремномъ замкѣ. Церковно-приходскія строенія: двухъ-этажный каменный причтовый домъ, въ которомъ помѣщаются: настоятель прихода, діаконъ, два псаломщика и сторожъ, и деревянный дровяной сарай. Остальные члены причта — два помощника настоятеля и псаломщикъ живутъ въ наемныхъ квартирахъ.

Зданіе церкви-школы застраховано во взаимномъ страхованіи строеній отъ огня въ суммѣ 20000 рублей.

Въ 1904 г. прихожанъ числилось 1771 душа обоого пола.

Въ приходѣ существуетъ церковно-приходское попечительство, основанное въ 1868 г. Управление попечительства въ отчетномъ году состояло изъ предѣдателя, 5 непремѣнныхъ членовъ и 16 членовъ отъ прихожанъ, избранныхъ общимъ ихъ собраніемъ.

Въ вѣдѣніи попечительства находится Александровскій православный дѣтскій пріютъ, въ которомъ состояло 14 мальчиковъ и 11 дѣвочекъ, а всего 25 питомцевъ. Изъ нихъ 20 обучались въ церкви-школѣ, 4 мальчика въ Сѣдлецкомъ ремесленномъ училищѣ и 1 дѣвочка въ Сѣдлецкой женской гимназіи. Въ свободное отъ занятій время дѣвочки занимались рукодѣліемъ, шитьемъ бѣлья, платьевъ и т. п., и знакомились съ веденіемъ домашнего хозяйства. Кроме того, по мѣрѣ разведенія сада и огорода при зданіи пріюта, дѣти знакомятся съ садоводствомъ и огородничествомъ.

Движеніе денежныхъ суммъ попечительства въ 1904 г. было слѣдующее:

къ 1 Января состояло	6854 р. 4 к.,
поступило въ теченіе года	9456 » 97 »
	<hr/>
итого было	16311 р. 1 к.
израсходовано	8413 » 48 »
	<hr/>
осталось	7897 р. 53 к.

изъ коихъ 7800 руб. помѣщены въ процентныхъ бумагахъ (1500 руб. находятся, въ видѣ залога, въ Варшавскомъ лотерейномъ управленіи, а 6300 руб. хранятся въ сберегательной кассѣ при Сѣдлецкомъ Губернскомъ Казначействѣ).

При церкви-школѣ существуетъ съ 1900 г. Св.-Леоптіевское братство, основанное въ цѣляхъ оказанія оной матеріальной помощи. Составъ членовъ братства слѣдующій: попечитель, почетный предѣдатель, 13 почетныхъ членовъ и 141 дѣйствительный членъ. Изъ отчета братства за 1904 г. видно:

наличности къ началу года было	✓	467 р. 84 к.
прихода	2135 » 42 »
		итого прихода 2603 р. 26 к.
расхода	2512 » 36 »
		въ остаткѣ 90 р. 90 к.

Число учившихся въ церкви-школѣ въ 190⁴/₅ учебномъ году:

въ мужской	65 дѣтей.
въ женской	45 »
въ школѣ грамоты	34 »
		итого 144 »

Къ Св.-Леоптіевскому братству принадлежит Народное братство, расходующее свои средства (членскіе взносы) на помощь бѣднѣйшимъ прихожанамъ. Къ 1905 г. въ касѣ оного осталось 68 руб. 15 коп.

Венровскій приходъ

Приходская церковь находится въ гор. Венгровѣ и помѣщается въ залѣ каменнаго зданія. Составъ причта: 1 священникъ и 1 псаломщикъ. Прихожанъ 344 души.

Венгровское православное попечительство возникло въ 1891 г. Оно оказываетъ вспоможенія бѣднѣйшимъ прихожанамъ и заботится о поддержаніи церкви. Къ 1904 г. оставалось суммъ попечительства 183 р. 25 к., поступило 129 р. 70 к., расходовано 52 р. 95 к. и къ 1 Января 1905 г. осталось 260 рублей.

Вировскій первоклассный женскій монастырь.

Находится въ Соколовскомъ уѣздѣ. Основанъ въ 1894 г. Церквей двѣ. При нихъ два священника и два діакона.

Православное населеніе соседнихъ деревень: Вирова—22 души, Моложева—204 души и Чеканова—138 душъ.

Монахинь въ монастырѣ 200, изъ коихъ 179 уроженокъ Гродненской губ., 2 Съдлецкой, 2 Варшавской, 1 Люблинской, а остальныя—внутреннихъ губерній.

При монастырѣ есть богадѣльня, въ которой призрѣваются 52 старухи и неизлѣчимо больныя.

Дѣтей воспитывается въ монастырѣ 463; изъ нихъ 268 дѣвочекъ и 195 мальчиковъ. Для образованія дѣтей имѣются школы: 1) Вировская женская-второклассная, съ образцовымъ отдѣленіемъ и школой грамоты; 2) Моложевская мужская-двухклассная и 3) Чекановская сельско-хозяйственная. Кромѣ того, въ монастырѣ существуетъ пріютъ для воспитанія дѣтей до 7-ми лѣтняго возраста. Въ среднемъ монастырѣ принимаетъ ежегодно 46 дѣтей.

Монастырю принадлежать: им. Ставы, Гродненской губ., въ 60 верстахъ отъ обители, им. Чекановъ и участокъ земли въ дер. Моложевъ—вблизи монастыря, всего 1203 десятины. Им. Ставы находится въ арендѣ, въ Чекановѣ-же и Моложевъ хозяйство ведется монастыремъ. Арендная плата, штатное содержаніе монастыря, отпуски отъ казны на содержаніе школъ и пожертвованія составляютъ ежегодно до 11500 рублей.

Чекановскій приходъ.

Церкви, причтовыхъ домовъ и строеній нѣтъ. Мѣсто священника занимаетъ іеромонахъ; при немъ состоитъ псаломщикъ. Оба живутъ въ Вировскомъ монастырѣ. Прихожанъ 261 душа.

Голубльскій приходъ.

Церковь деревянная. Для священника имѣется домъ и 5 хозяйственныхъ строеній, которыя нестрахованы.

Причтъ состоитъ изъ священника и псаломщика. Прихожанъ 387 душъ.

Городокскій приходъ.

Церковь деревянная. Домъ для священника и 5 хозяйственныхъ строеній. Все нестраховано.

Причтъ состоитъ изъ священника и псаломщика. Прихожанъ 923 души.

Гродискій приходъ.

Церковь деревянная. Для священника и псаломщика имѣется 2 дома и 6 хозяйственныхъ строеній, которыя нестрахованы.

Причтъ состоитъ изъ священника и псаломщика. Прихожанъ 1010 душъ.

Дроичинскій приходъ.

Церковь каменная. Для священника имѣется домъ, три сарая и амбаръ съ погребомъ; для старшаго псаломщика—домъ и два сарая; для младшаго псаломщика строеній нѣтъ. Причтовые строенія застрахованы во взаимномъ страхованіи строеній отъ огня.

При церкви состоятъ одинъ священникъ и два псаломщика. Прихожанъ 195 душъ.

Имѣется братство; въ кассѣ онаго къ 1905 г. оставалось 88 руб. 32 коп.

Луковскій приходъ.

Церковь каменная, въ г. Луковѣ. Для священника имѣется домъ и сарай. Все нестраховано.

Причтъ состоитъ изъ священника и псаломщика. Прихожанъ 1317 душъ.

При церкви существуетъ попечительство, основанное въ 1885 г. въ цѣляхъ поддержки церкви. Нынѣ главная забота его—церковно-приходская школа, на постройку дома для которой попечительствомъ пожертвовано 1277 рублей; оно-же даетъ школъ средства на отопленіе и оказываетъ ежегодно значительныя вспоможенія. Въ 1904 г. попечительствомъ пожертвовано на ремонтъ церкви 800 руб. и ежегодно жертвуется 100 руб. на поддержаніе церковнаго хора. Къ 1905 г. въ кассѣ попечительства числится остатокъ 315 руб. 35 коп.

Роговскій приходъ.

Церковь деревянная. Для священника имѣется жилой домъ и 7 хозяйственныхъ строеній. Все застраховано.

Причтъ состоитъ изъ священника и псаломщика. Прихожанъ 577 душъ.

Роговское православное братство имѣетъ цѣлью поддержаніе церкви. Къ 1905 г. въ кассѣ его было 543 руб. 9 коп.

Серочинскій приходъ.

Въ приходѣ двѣ церкви: приходская въ селѣ Серочинѣ и приписная въ селѣ Лазовкѣ—обѣ деревянные. Для священника имѣется домъ и 6 хозяйственныхъ строеній. При приписной церкви есть домъ и сарай для лѣснаго сторожа. Все застраховано во взаимномъ страхованіи въ 2770 руб.

Причтъ состоитъ изъ священника и псаломщика. Прихожанъ 786 душъ.

Серочинское православное братство основано въ 1901 г. Оно заботится о поддержаніи церкви и церковно-приходскихъ строеній, и иногда оказываетъ посильную денежную помощь прихожанамъ. Къ 1905 г. въ кассѣ братства числилось 49 руб. 15 коп.

Соколовскій приходъ.

Церковь деревянная, въ г. Соколовѣ. Церковно-приходскія строенія слѣдующія: для священника—домъ и два сарая, для діакона и псаломщика—общій домъ и для діакона—сарай. Все застраховано во взаимномъ страхованіи въ 5000 рублей.

Причтъ: 1 священникъ, 1 діаконъ и 1 псаломщикъ. Прихожанъ 1556 душъ.

Въ приходѣ существуетъ братство, основанное въ 1885 г. Дѣятельность его состоитъ въ заботахъ о церкви и въ оказаніи денежной помощи бѣднымъ прихожанамъ и церковному хору. Къ 1905 г. въ кассѣ братства числилось 761 руб. 88 коп.

Челомыскій приходъ.

Церковь каменная. Для пастыря имѣется домъ и 4 сарая. Все застраховано.

Причтъ: 1 священникъ и 1 псаломщикъ. Прихожанъ 1498 душъ.

Братство, основанное въ 1885 г., заботится о поддержаніи церкви и о прихожанахъ. Средства его незначительны.

Шкоповскій приходъ.

Церквей двѣ: каменная приходская въ селѣ Шкопахъ и деревянная приписная въ селѣ Савицахъ-Русскихъ. Для священника имѣется домъ и три сарая. Все застраховано.

Причтъ: 1 священникъ и 1 псаломщикъ. Прихожанъ 677 душъ.

Братство основано въ 1888 г. Оно заботится о поддержаніи церкви. Въ 1904 г. братство помогло деньгами при окончаніи постройки новой колокольни. Къ 1905 г. въ кассѣ осталось 10 руб. 33 коп.

Бѣльское благочиніе

І ОКРУГА.

Въ составъ округа входятъ 13 приходовъ: 1) Бѣльскій-Соборный; 2) Бѣльскій-Кирилло-Меоодіевскій; 3) Воскреницкій; 4) Горбовскій; 5) Докудовскій; 6) Кіевецкій; 7) Корчевскій; 8) Кошоловскій; 9) Костиневичскій; 10) Ломазскій; 11) Ортель-Королевскій; 12) Ортель-Кляжескій и 13) Россешскій.

Каменные церкви находятся в городских приходах, в пос. Ломазах и селѣ Кіевцѣ; въ остальныхъ мѣстностяхъ церкви деревянные.

Въ Вѣльскомъ Соборномъ приходѣ имѣются еще двѣ домовыя церкви при учебномъ и благотворительномъ заведеніяхъ, двѣ кладбищенскія и двѣ церкви-школы. Кладбищенская церковь есть и въ пос. Ломазахъ.

Причтовыхъ строеній вовсе не имѣется въ Вѣльскомъ Кирилло-Меодіевскомъ и Кополовскомъ приходахъ. Существующія застрахованы только въ с. Воскреницахъ въ 3200 руб., въ с. Докудовѣ въ 2490 руб. и въ пос. Ломазахъ тоже въ 2490 руб.— во взаимномъ страхованіи строеній отъ огня.

Въ г. Вѣлѣ имѣется часовня, принадлежащая Лѣвнинскому женскому монастырю.

Причтъ: въ Вѣльскомъ соборѣ штатный протоіерей-настоятель, два его помощника-священника, штатный діаконъ и три псаломщика. Въ Вѣльскомъ Кирилло-Меодіевскомъ приходѣ одинъ настоятель-священникъ и два псаломщика. Въ каждомъ изъ сельскихъ приходовъ составъ духовенства однооклирный.

Общее число прихожанъ 16746 душъ.

Приходское попечительство существуетъ только при Вѣльской Кирилло-Меодіевской церкви; учреждено оно въ 1860 г.; единственный источникъ его доходовъ—им. Чесновка, дающее 400 руб. въ годъ арендной платы. Церковныя братства существуютъ во всѣхъ прочихъ приходахъ. Средства ихъ, исключая Ломазскаго, незначительны.

Вѣльское благочіе

II О К Р У Г А .

Въ округѣ существуетъ 13 приходовъ, а именно: 1) Тереспольскій; 2) Пищакій; 3) Кодевскій; 4) Добратычскій; 5) Костомолотскій; 6) Копытовскій; 7) Яблочненскій; 8) Заболотскій; 9) Хороштинскій; 10) Полосскій; 11) Добрынскій; 12) Короштинскій и 13) Кобыляно-Надбужненскій.

Приходскихъ церквей 13; изъ нихъ церкви въ пос. Коднѣ и Пищакѣ и въ с. Кобылянахъ—каменные. Приписныя церкви: въ г. Тересполь—деревянная, въ пос. Коднѣ—каменная и въ с. Березовкѣ—церковь-школа (деревянная). Всѣхъ причтовыхъ строеній въ округѣ 84; часть ихъ застрахована въ 18660 рублей.

Въ 10 приходахъ составъ причта однооклирный; въ Коднѣ-же и Заболотѣ положено по два священника и по два псаломщика. При Березовской церкви-школѣ состоитъ священникъ, командированный изъ Яновскаго прихода.

Всѣхъ прихожанъ къ 1905 г. было 22720 душъ.

Церковныя братства существуютъ при всѣхъ церквахъ и основаны—нѣкоторыя въ давнія времена, нѣкоторыя-же послѣ 1875 г. Всѣхъ членовъ братствъ 4977 душъ. Членскіе взносы (отъ 15 до 50 к.) составляли 1239 руб. 35 коп. Деньги эти расходовались на покупку братскихъ свѣчей и на церковныя нужды. Сбереженія отъ прежнихъ лѣтъ составляли 648 руб. 86 коп.

Въ округѣ имѣется одна богадѣльня, въ которой проживаютъ 12 старцевъ изъ мѣстныхъ мѣщанъ.

Яблонишскій мужской первоклассный монастырь

Монастырь, по преданію, основанъ въ XV столѣтіи.

Церковь каменная, построена въ 1840 г. При ней расположено каменное-же 2-хъ этажное зданіе, въ которомъ помѣщаются трапезная, келліи и причетническая школа. Кромѣ того, имѣются деревянный домъ для игумена и необходимыя хозяйственныя постройки.

Штатъ монастыря: 1 настоятель, 4 іеромонаха и 3 іеродіакона. Послушниковъ 12; учениковъ, готовящихся въ псаломщики, 13.

Земли монастыря: 859 десятинъ въ Гродненской губ. и 56 десятинъ въ Сѣдлецкой губ. Земля въ Гродненской губ. отдается въ аренду за 900 руб. ежегодно, а на 56 десятинахъ пахоти и сѣнокоса монастырь ведетъ собственное хозяйство, причемъ урожай поступаетъ на продовольствіе лицъ, живущихъ въ монастырѣ. Кромѣ того, казна ассигнуетъ ежегодно 600 руб. пособія, процентовъ отъ капиталовъ получается до 90 руб. и за 2 усадьбы, перешедшія въ казну, уплачивается монастырю по 200 руб. въ годъ.

Влодавское благочихіе

I ОКРУГА.

Приходовъ въ округѣ 12, а именно: 1) Влодавскій; 2) Ганскій; 3) Збережскій; 4) Косыняскій; 5) Орховскій; 6) Рожанскій; 7) Собиборскій; 8) Угрусскій; 9) Ганненскій; 10) Голешовскій; 11) Долгобродскій и 12) Славатычскій. Первые 8 находятся во Влодавскомъ уѣздѣ, послѣдніе-же 4 въ Вѣльскомъ уѣздѣ.

Общее число церквей въ округѣ 18; изъ нихъ 8 каменныхъ и 10 деревянныхъ; въ числѣ ихъ 12 приходскихъ, 3 приписныхъ и 3 кладбищенскихъ.

Причтовья строенія имѣются почти во всѣхъ приходахъ. Изъ нихъ застрахованы только строенія Угрускаго прихода въ 2000 рублей.

Составъ причта одноклирный, за исключеніемъ Влодавскаго прихода, въ которомъ причтъ двухклирный.

Прихожанъ 25646 душъ обоого пола.

Церковно-приходскія братства существуютъ издавна при всѣхъ церквахъ округа. Въ 1904 г. сумма пожертвованій составляла 502 руб. 87 коп., изъ коихъ поступило: въ пользу церквей 410 руб. 14 коп., на церковныя школы 5 руб. 25 коп. и въ пользу причта 87 руб. 48 коп.

Въ г. Влодавѣ, при кладбищѣ, есть ночлежный домъ для стариковъ-нищихъ.

Влодавское благочихіе

II ОКРУГА.

Приходовъ въ округѣ 13, а именно: 1) Верещинскій; 2) Воля-Верещинскій; 3) Волоско-Вольскій; 4) Вытычнелпскій; 5) Гольскій; 6) Горостытскій; 7) Кодолецкій; 8) Колеховицкій; 9) Лейповскій; 10) Любенскій; 11) Островскій; 12) Сосновицкій и 13) Устимовскій.

Приходскихъ церквей 13. Причтовья строенія имѣются во всѣхъ приходахъ. Изъ общаго числа 20 домовъ и 103 сараевъ застрахованы лишь нѣкоторые въ суммѣ 7710 р.

Составъ духовенства: священниковъ 13 и псаломщиковъ 13.

Прихожанъ къ 1905 г. состояло 22540 душъ обоого пола.

Братства существуютъ при церквахъ съ давнихъ временъ; дѣятельность ихъ заключается въ заботахъ объ освѣщеніи и внѣшнемъ благолѣпіи храмовъ; небольшіе остатки расходуются на починки церквей и кладбищенскихъ оградъ. Только въ одномъ Островскомъ приходѣ братство владѣетъ капиталомъ въ 1110 руб. съ 6% въ годъ и получаетъ 50 руб. ежегоднаго дохода съ принадлежащаго ему земельного участка.

Влодавское благочиніе

III ОКРУГА.

Въ составъ округа входятъ 13 приходовъ, а именно: 1) Вишницкій; 2) Головинскій; 3) Городыщенскій; 4) Розвадовскій; 5) Жешинскій; 6) Мутвицкій; 7) Опольскій; 8) Парчевскій; 9) Полобичскій; 10) Гусьскій; 11) Радчевскій; 12) Яблонскій и 13) Пашенскій. Изъ нихъ первые 9 принадлежатъ къ Влодавскому уѣзду а остальные 4 къ Радинскому уѣзду.

Всѣхъ церквей въ благочиніи 15, изъ коихъ 13 приходскихъ, 1 перковь-школа въ приписной къ Парчевскому приходу деревнѣ Угнинѣ и 1 кладбищенская церковь-часовня въ селѣ Мутвицѣ. Причтовыхъ строеній, большая часть коихъ незастрахована, 60.

Составъ духовенства: 1 протоіерей, 13 священниковъ, 1 діаконъ и 13 псаломщиковъ. Прихожанъ къ 1905 г. числилось 19211 душъ обоого пола.

Церковно-приходскія братства существуютъ при десяти церквахъ благочинія. Цѣль ихъ-поддерживать благолѣпіе и торжественность при совершеніи церковныхъ богослуженій и частныхъ требъ. Основаны братства, за исключеніемъ Св.-Успенскаго при церкви гор. Парчева, возникшаго въ 1902 г., задолго до 1875 г. Парчевское братство заботится еще о распространеніи православныхъ крестовъ, иконъ и брошюръ религіозно-нравственнаго содержанія. Всѣхъ суммъ братствъ къ 1904 г. было 568 руб. 65 коп.; расходовано въ теченіе года 386 руб. 2 коп. и осталось къ 1905 г. 182 руб. 63 коп.

Жохстахтиховское благочиніе

I ОКРУГА.

Всѣхъ приходовъ въ благочиніи 12, а именно: 1) Бубельскій; 2) Гноинскій; 3) Грудскій; 4) Кленовницкій; 5) Кричевскій; 6) Непельскій; 7) Пратулинскій; 8) Рокитнянскій; 9) Константиновскій; 10) Яновскій — Константиновскаго уѣзда; 11) Луковецкій и 12) Цициборскій — Вѣльскаго уѣзда. Приходскихъ церквей 12, кладбищенскихъ 3. Дома для настоятелей съ хозяйственными постройками имѣются во всѣхъ приходсахъ, за исключеніемъ Константиновскаго, въ которомъ остался только домъ для священника и псаломщика, прочія-же строенія сгорѣли въ 1904 г., причемъ убытокъ опредѣленъ въ 2100 руб. Застрахованы отъ огня лишь нѣкоторыя недвижимости въ общей суммѣ 8610 руб.

Составъ духовенства: священниковъ 15, діаконъ 1 и псаломщиковъ 13.

Прихожанъ къ 1905 г. было 14307 душъ обоого пола.

Братства, основанныя въ началѣ прошлаго столѣтія, имѣются при всѣхъ церквахъ, за исключеніемъ Грудской. Въ теченіе 1904 г. пожертвовано братчиками на содержаніе и украшеніе церквей 531 руб. 87 коп.

Жоствахтиховское благочиніе

П О К Р У Г А .

Всѣхъ приходоѡ въ благочиніи 13, а именно: 1) Витулинскій; 2) Борницкій; 3) Ло-
сицкій; 4) Лысовскій; 5) Лѣно-Бордзиловскій; 6) Макаровскій; 7) Мостовскій; 8) Мшан-
ненскій; 9) Носовскій; 10) Прохенскій; 11) Своровскій; 12) Хлопковскій и 13) Хо-
тычскій.

Церквей 13. Прачтовыя строенія, незастрахованныя, имѣются въ 9 приходохъ.

Составъ причта во всѣхъ приходохъ одноклирный. Прихожанъ къ 1905 г. было
15137 душъ обоого пола.

Церковно-приходскія братства существуютъ при всѣхъ церквахъ, кромѣ Витулин-
ской. Деньги, жертвуемыя членами братствъ, расходуются на покупку воска для выдѣл-
ки братскихъ свѣчей.

Льсинскій первоклассный женскій монастырь.

Находится въ Константиновскомъ уѣздѣ. Открытіе женской общины состоялось
20 Октября 1885 г. а монастыря 26 Августа 1889 г.

Въ обители 5 храмовъ, изъ коихъ главный четырехъ-престольный.

Монастырь находится въ вѣдѣніи благочиннаго монастырей Архимандрита Яблочин-
скаго мужскаго монастыря и управляется Игуменней.

Составъ причта: 3 священника, 2 діакона и 1 псаломщикъ.

Для помѣщенія сестеръ приспособленъ каменный двухъ-этажный домъ. Въ этомъ же
корпусѣ находятся монастырскія мастерскія, богадѣльня и больница для приходящихъ
больныхъ; для другихъ надобностей обители устроены особыя жилые дома и хозяйствен-
ныя постройки. Для богомольцевъ есть двѣ гостинницы и, кромѣ того, два помѣститель-
ные навѣса, закрытыя отъ дождя и вѣтра.

Православное населеніе окрестныхъ деревень: Лѣной 71 чел. и Бордзиловки 41 чел.

Монахинь 150; изъ нихъ уроженокъ Гродненской губерніи 113, Сѣдлецкой 10, Люб-
линской 3, Варшавской 1 и внутреннихъ губерній 23.

При монастырѣ призрѣвается 15 богомолковъ.

Всѣхъ дѣтей, воспитываемыхъ монастыремъ, было болѣе 400; изъ нихъ 217 мальчи-
ковъ. Мальчики, кромѣ обученія грамотѣ, занимаются ремеслами: столярнымъ, слесар-
нымъ, сапожнымъ и переплетнымъ, а также выдѣлываютъ различныя вещи изъ соломы
и вяжутъ перчатки; дѣвочки обучаются рукодѣлю: прядутъ пряжу, ткутъ холеть, шьютъ
бѣлье и проч.

Для образованія дѣтей въ монастырѣ имѣются школы: 1) Лѣнинская женская цер-
ковно-учительская; 2) Бордзиловская второкласная мужская школа и 3) Лѣсинское от-
дѣленіе Бордзиловскій мужской школы (для младшаго возраста). Кромѣ того, при мо-
настырѣ существуетъ пріютъ для малолѣтнихъ мальчиковъ и дѣвочекъ—отъ 1 года до
7 лѣтъ.

Въ среднемъ монастырь принимаетъ до 30 дѣтей ежегодно.

Монастырю принадлежатъ: им. Сивки, Гродненской губ., им. Бордзиловка, располо-
женное въ 2 верстахъ отъ монастыря, и участокъ земли въ им. Дроблинѣ, всего 1167 де-
сятинъ, 762 квадрат. саж.

Хозяйство въ монастырѣ и имѣніяхъ ведется самими насельниками. Прежде им. Сивки сдавалось въ аренду, но это оказалось невыгоднымъ. Доходовъ съ имѣній получается до 1500 руб. въ годъ; на содержаніе Бордзиловской и Лѣнинской школъ казна отпускаетъ ежегодно 8000 руб.; отъ богомольцевъ поступаетъ пожертвованій до 2500 руб.; штатное содержаніе монастыря составляетъ 1480 руб.; всего доходовъ 13480 руб., которые и составляютъ средства монастыря. Въ этотъ счетъ не входятъ единовременныя пособія: напримѣръ, монастырь получалъ изъ Кабинета ЕГО ВЕЛИЧЕСТВА въ теченіе трехъ лѣтъ по 3000 рублей ежегодно.

Радихское благочиніе.

Всѣхъ приходовъ въ благочинническомъ округѣ 13, а именно: 1) Радинскій; 2) Безвольскій; 3) Виторожскій; 4) Вогинскій; 5) Долговскій; 6) Дрелевскій; 7) Колебродскій; 8) Прогалинскій; 9) Рудненскій; 10) Русско-Вольскій; 11) Шостецкій; 12) Старо-Межирѣчскій и 13) Ново-Межирѣчскій.

Церквей 17, причтовыхъ домовъ 19 и хозяйственныхъ строеній 64; изъ нихъ лишь нѣкоторыя застрахованы во взаимномъ страхованіи отъ огня. Въ 1904 г. въ с. Руднѣ уничтожены пожаромъ домъ псаломщика и сарай; убытка понесено на 1000 руб., причѣмъ 260 руб. возмѣщены страховой преміей.

Составъ духовенства: священниковъ 14, діаконъ 1 и псаломщиковъ 14.

Прихожанъ къ 1905 г. было 34889 душъ обоюго пола.

При церкви въ г. Радинѣ существуетъ приходское попечительство, основанное въ 1892 г. Членовъ 11. Попечительствомъ въ 1904 г. пожертвовано на содержаніе Збулитовской церковно-приходской школы 53 руб. 50 коп.

При остальныхъ церквахъ округа, за исключеніемъ Безвольской и Русско-Вольской, есть приходскія братства, основанныя въ давнія времена. Пожертвованія членовъ братствъ расходуются на покупку воска и выдѣлку изъ онаго свѣчей. Кромѣ того, братствами въ 1904 г. пожертвовано: на содержаніе и украшеніе церквей 62 руб. 88 коп. и на нужды причтовъ 23 руб. 50 коп.

Примѣчаніе.—По нѣкоторымъ приходамъ непостоянное населеніе въ число прихожанъ не включено.

IV.

ПРИХОДЫ И ОКРУГА ИНОСЛАВНЫХЪ И ИНОВѢРНЫХЪ ИСПОВѢДАНІЙ.

Римско-католическіе деканаты.

Всѣхъ деканатовъ въ губерніи 9 и таковыя входятъ въ составъ Люблинской епархіи. Приходы Венгровскаго-деканата Вержбно, Висневъ, Олексинъ, Червонка и Каменна причислены: первые 4 къ Минскому, а послѣдній къ Радиминскому деканатамъ Варшавской архіепастріи.

Люблинская епарція.

Лицъ, исповѣдующихъ римско-католическую религію, въ 1904 г. въ Сѣдлецкой губ., по сообщенію епископа, было: мужчинъ 249677 и женщинъ 257856, а всего 507533 души. Браковъ заключено 3830. Родилось: мужчинъ 9876, женщинъ 9802, всего 19678. Умерло: мужчинъ 6286, женщинъ 6211, всего 12497.

Въ 1904 г. назначены: 1 настоятель и 8 администраторовъ приходовъ, изъ коихъ 1 монахъ. Всѣхъ лицъ духовнаго званія было: декановъ 9, настоятелей приходовъ 12, администраторовъ приходовъ 83, викаріевъ 58, учителей 3, эмеритовъ 4, резидентовъ 3, итого 163; исполняющихъ болѣе одной должности 10; монаховъ, исполняющихъ приходскія должности, 1; въ дѣйствительности находилось римско-католическихъ духовныхъ лицъ 143; умерло 2.

Монахи-шаритки, въ числѣ 3, состояли при 1 госпиталѣ.

Костеловъ было: приходскихъ 99 и филиальныхъ 2; часовень 76.

Варшавская архіепастрія.

Какъ выше упомянуто, слѣдующіе приходы Венгровскаго уѣзда состоятъ въ вѣдѣніи: 1) Минскаго деканата: а) Червонка; костель 1; администраторъ 1; прихожанъ 2320 чел.; б) Олексинъ; костель 1; администраторъ 1; прихожанъ 2040 чел.; в) Вержбно; костель 1; администраторъ 1; прихожанъ 1820 чел.; г) Висневъ; костель 1; администраторъ 1; прихожанъ 2700 чел. и 2) Радиминскаго деканата: Каменна; костель 1; администраторъ 1; прихожанъ 5486 чел. Всего: костеловъ 5; администраторовъ 5; прихожанъ 14366 чел.

Примѣчаніе: — Непостоянное населеніе въ число прихожанъ не включено.

Евангелическо-аугсбургскіе приходы.

Венгровскій приходъ (съ филиаломъ Садольсь).

Церковь 1; часовня 1; канторатовъ (молитвенныхъ домовъ) 6; кладбищъ 6.

Пасторъ 1; прихожанъ: въ Венгровскомъ приходѣ 3560 чел. и въ филиалѣ Садольсь 1590 чел. Прихожане проживаютъ въ Венгровскомъ, Соколовскомъ и Луковскомъ уѣздахъ.

Въ канторатахъ въ будничные дни производится обученіе дѣтей, а въ воскресные и праздничные дни канторы собираютъ прихожанъ для чтенія церковныхъ чтеній и общей молитвы, причѣмъ произносятъ проповѣди, пользуясь для сего печатными сборниками. Пасторъ прихода посѣщаетъ кантораты по два раза въ годъ для совершенія богослуженій, конфирмаціи лютеранской молодежи и причащенія св. таинъ, а также для соотвѣтственнаго наставленія канторовъ.

Холмскій приходъ, Люблинской губерніи.

Къ этому приходу принадлежатъ слѣдующія мѣстности Сѣдлецкой губерніи: Войцѣховъ, Выгычно, Залуче, Дембовець, Кульчинъ, Маріанка, Михельсдорфъ, Новины, Скородница и Уяздовъ, Влодавскаго уѣзда.

Канторатовъ въ приходѣ 10; кладбищъ 10. Прихожанъ 4000 чел.

Люблинскій приходъ, той же губерніи

Къ этому приходу принадлежатъ слѣдующія мѣстности Сѣдлецкой губерніи: Ягодно, Влодавскаго уѣзда; Францдорфъ, Гарволинскаго уѣзда; Бѣляны и Юзефовъ, Луковскаго уѣзда; Цихостовъ и Юліополь, Радинскаго уѣзда.

Канторатовъ въ приходѣ 8; кладбищъ 8. Прихожанъ 1820 чел.

Пилицкій приходъ, Варшавской губерніи.

Къ этому приходу принадлежатъ слѣдующія мѣстности Сѣдлецкой губерніи: Вице-Всходнія, Пялява, Цѣлеевская Кемпа и Собене-Келчевскія, Гарволинскаго уѣзда.

Канторатовъ въ приходѣ 4; кладбищъ 4. Прихожанъ 1166 чел.

Радомскій приходъ, Радомской губерніи.

Къ этому приходу принадлежитъ лишь одинъ канторатъ, находящійся въ кол. Бржеске, Павловицкой гмины, Гарволинскаго уѣзда. Прихожанъ 279 человекъ.

Примѣчаніе:—Непостоянное населеніе въ число прихожанъ не включено.

Еврейскіе Божничьи округа.

Сѣдлецкій округъ (и. Сѣдлецъ).

Божница (синагога) 1; молитвенныхъ домовъ 11; кладбищъ 3; больницъ 1; бань 1; хедеровъ (духовныхъ училищъ) 95; учителей 99; учениковъ 909; ученицъ 150. Раввинъ 1; подравинъ 1; канторъ 1; духовныхъ 2; писарь 1; евреевъ 15320; родилось 621; умерло 191; браковъ заключено 121; разводовъ разрѣшено 4; погребеній совершено 191. Мужчинъ, уплачивающихъ божничью складку,—620. Членовъ божничнаго дозора 3; кандидатовъ къ нимъ 2.

Въ Сьдлецкомъ уездѣ:

3 округа: Мордскій, Мокободскій и Серочинскій.
Божницъ 3; молитвенныхъ домовъ 2; хедеровъ 3; бань 2.
Раввиновъ 2; подраввинъ 1; членовъ божничныхъ дозоровъ 9.
Евреевъ 7061; родилось 210; умерло 83; мужчинъ, платящихъ складку 414; браковъ заключено 24; погребеній совершено 36.

Въ Бѣльскомъ уездѣ:

6 округовъ: Бѣльскій, Тереспольскій, Славатычскій, Пицацкій, Коденскій и Ломазскій.
Божницъ 5; молитвенныхъ домовъ 12; бань 6; кладбищъ 7.
Раввиновъ 6; подраввиновъ 2; членовъ божничныхъ дозоровъ 19 и кандидатовъ ихъ 3.
Евреевъ 24504; родилось 672; умерло 329; мужчинъ, платящихъ складку,—842; браковъ заключено 104; разводовъ разрѣшено 1; погребеній совершено 326.

Въ Венгровскомъ уездѣ:

2 округа: Венгровскій и Сточковскій.
Божницъ 2; молитвенныхъ домовъ 10; бань 2; кладбищъ 2.
Раввиновъ 2; духовныхъ лицъ 1; канторовъ 1; членовъ божничныхъ дозоровъ 6; учителей 44; учениковъ 243.
Евреевъ 14242; родилось 526; умерло 202; браковъ заключено 122; погребеній совершено 202.

Во Влодавскомъ уездѣ:

4 округа: Влодавскій, Парчевскій, Островскій и Вишницкій.
Раввиновъ 4; канторовъ 3; духовный 1; членовъ дозоровъ 12; кандидатовъ къ нимъ 3.
Евреевъ 20138; мужчинъ, платящихъ складку, 1293; родилось 542; умерло 290; браковъ заключено 111; погребеній совершено 290.

Въ Гарволинскомъ уездѣ:

4 округа: Гарволинскій, Желеховскій, Парисовскій и Собене-Езерскій.
Божница 1; молитвенныхъ домовъ 8; бань 5; кладбищъ 7.
Раввиновъ 4; подраввиновъ 3; членовъ божничныхъ дозоровъ 12.
Евреевъ 23013; мужчинъ, платящихъ божничную складку, 1620; родилось 507; умерло 212; браковъ заключено 128; разводовъ разрѣшено 2; погребеній совершено 212.

Въ Константиновскомъ уездѣ:

4 округа: Яновскій, Константиновскій, Сарнакскій и Лосицкій.
Божницъ 4; молитвенныхъ домовъ 6; бань 3; кладбищъ 4.
Раввиновъ 4; членовъ божничныхъ дозоровъ 12; кандидатовъ 4.
Евреевъ 11393; мужчинъ, платящихъ складку, 795; родилось 316; умерло 97; браковъ заключено 78; погребеній совершено 97.

Въ Луковскомъ уездѣ:

3 округа: Луковскій, Коцкій и Лысобоцкскій.
Божницъ 3; молитвенныхъ домовъ 2; пріютовъ 1; бань 3; кладбищъ 4.
Раввиновъ 3; членовъ божничныхъ дозоровъ 9.
Евреевъ 17461; мужчинъ, платящихъ складку, 648; родилось 309; умерло 176; браковъ заключено 68; погребеній совершено 176.

Въ Радинскомъ уездѣ:

3 округа: Радинскій, Межирѣцскій и Вогинскій.

Божницъ 2; молитвенныхъ домовъ 14; бань 4; кладбищъ 5.

Раввиновъ 3; духовный 1; членовъ божничныхъ дозоровъ 9.

Евреевъ 19132; мужчинъ, платящихъ божничную складку, 977; родилось 260; умерло 137; браковъ заключено 69; погребеній совершено 137.

Въ Соколовскомъ уездѣ:

3 округа: Соколовскій, Стердынскій и Коссовскій.

Божницъ 2; молитвенныхъ домовъ 6; бань 3; кладбищъ 5.

Раввиновъ 3; членовъ божничныхъ дозоровъ 8; учителей 31; учениковъ 209.

Евреевъ 11603; мужчинъ, платящихъ складку, 423; родилось 506; умерло 324; браковъ заключено 57; погребеній совершено 324.

Магометанская мечеть.

Находится въ д. Студянкѣ, Бѣльскаго уѣзда.

Имамъ мечети 1. Лицъ магометанскаго вѣроисповѣданія, проживающихъ въ г. г. Бѣль и Тересполь, Кобылянской и Любенской гминахъ: мужчинъ 22, жен. 20, всего 42 ч.

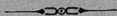

V.

НАРОДНОЕ ПРОСВѢЩЕНІЕ.

I.

Стѣлецкая мужская гимназія.

Къ 1 Января 1904 г. было въ гимназіи учениковъ 576; въ 1904 г. поступило 82 и выбыло 118; къ 1 Января 1905 г. осталось 540; въ томъ числѣ: а) православныхъ 164, рим.-католиковъ 317, лютеранъ 6 и іудейскаго вѣроисповѣданія (евреевъ) 53; б) дѣтей дворянъ и чиновниковъ 297, духовнаго званія 21, городского сословія 135, сельскаго 86 и иностранцевъ 1.

Выбыло изъ гимназіи, какъ выше упомянуто, 118 учениковъ; изъ нихъ: для поступленія въ другія учебныя заведенія 37; для поступленія въ военную, гражданскую и частную службу 10; уволены вслѣдствіе малоуспѣшности 17; уволены по прошеніямъ родителей 24; умерло 2; окончили курсъ 28.

Изъ 569 учениковъ, находившихся въ гимназіи къ началу переводныхъ и выпускныхъ экзаменовъ, удостоены перевода въ высшіе классы 411 и аттестатовъ зрѣлости 28.

По классамъ число успѣвшихъ и переведенныхъ въ высшіе классы учениковъ распределяется слѣдующимъ образомъ:

	Было учениковъ.	Переведено.	% переведенныхъ.
Приготовительный классъ	54	49	62,5
I	43	36	83,7
II	97	75	77,3
III	83	57	68,6
IV	83	67	80,7
V	70	46	65,7
VI	65	52	80,0
VII	39	29	74,3
VIII	35	28	80,0
		получили аттест. зрѣлости.	
Всего	569	439	77,1

Источники содержанія гимназіи въ 1904 году: 1) изъ суммъ Государственнаго казначейства 35014 р. 12 к. и 2) платы за ученіе 25713 р. 20 к.; всего 60727 р. 32 к.

II.

Бѣльская мужская гимназія.

Свѣдѣнія объ учащихся:

Къ 1-му Января 1904 года.	Къ 1 му Января 1905 года.	По сословіямъ.				По вѣроисповѣданіямъ.				Выбывшихъ. До оконча нія курса.		
		Дѣтей дво-ринъ и чиновниковъ.	Духовнаго званія.	Городскаго сословія.	Сельскаго.	Православныхъ.	Рим.-като-ликовъ.	Лютеранъ.	Малометавъ.		Евреевъ.	
357 учениковъ.	350 учениковъ.	141	45	110	54	163	148	1	1	37	54	14

Переведено учениковъ въ слѣдующіе классы 227.

Источники содержанія гимназіи въ 1904 году: 1) изъ суммъ Государственнаго казначейства 32672 р. 11 к. и 2) платы за ученіе 9900 р.; всего 45572 р. 11 к.

III.

Сѣдлецкая учебная дирекція.

Учебныя заведенія.

Къ 1 Января 1905 г. въѣхъ учебныхъ заведеній въ Сѣдлецкой учебной дирекціи было 959. Изъ нихъ церковно-приходскія школы и школы грамоты въ числѣ 163 состоятъ въ вѣдѣніи Епархіальнаго начальства, низшая-же сельско-хозяйственная школа I разряда, учрежденная Варшавскимъ обществомъ земледѣльческихъ колоній въ ф. Верезовѣ, им. Собѣшинъ, Гарволинскаго уѣзда, находится въ вѣдѣніи Министерства Государственныхъ Имуществъ.

Къ 1 Января 1904 г. въѣхъ учебныхъ заведеній было 1129. Убыль 170 учебныхъ заведеній послѣдовала вслѣдствіе закрытія, по разнымъ причинамъ, 187 хедеровъ и 7 церковно-приходскихъ школъ и школъ грамоты; вмѣстѣ съ тѣмъ открыто 14 хедеровъ и 10 церковно-приходскихъ школъ.

Число учащихся, сравнительно съ 1903 г., возросло съ 29622 на 30507. Причинами этого увеличенія послужили: стремленіе народа къ грамотѣ и естественный приростъ населенія.

Народное образованіе.

Общій ходъ и направленіе учебнаго и воспитательнаго дѣла въ учебныхъ заведеніяхъ Сѣдлецкой учебной дирекціи въ отчетномъ году, какъ и въ предшествовавшемъ, были вполне удовлетворительными и соответствующими предназначеніямъ Правительства и потребностямъ мѣстнаго населенія.

Въ 1904 г. въ начальныхъ училищахъ и канторатахъ окончило курсъ 668 душъ, выбыло-же до окончанія курса 5749 учащихся. Такое значительное число выбывающихъ изъ начальныхъ училищъ объясняется, главнымъ образомъ, экономическими причинами, а именно: необходимостью для родителей помощи дѣтей въ ихъ домашнемъ и полевомъ хозяйствѣ и поступленіемъ въ ремесленные и торговые заведенія, а также въ услуженіе въ городахъ и посадахъ.

Поведеніе учащихся и ихъ дисциплинарныя отношенія къ старшимъ-священникамъ и учащимъ въ отчетномъ году, какъ и прежде, были хорошия. Исключено изъ училищъ за дурное поведеніе всего 16 дѣтей (15 мальчиковъ и 1 дѣвочка).

Санитарное состояніе училищъ въ 1904 г. слѣдуетъ признать вполне удовлетворительнымъ. Хотя въ нѣкоторыхъ мѣстностяхъ губерніи, гдѣ существуютъ начальныя училища, и появлялись эпидемическія болѣзни, какъ-то: корь, scarlatina, дифтеритъ и оспа, но вслѣдствіе этихъ болѣзней было временно прекращено ученіе въ весьма немногихъ училищахъ.

Умерло въ отчетномъ году учащихся, преимущественно отъ эпидемическихъ болѣзней, 33 мальчика и 15 дѣвочекъ; сравнительно съ 1903 г., въ коемъ умерло 59 учащихся, число умершихъ было меньше на 11 душъ.

Сельскія училищныя общества въ 1904 г. относились къ начальнымъ училищамъ съ довѣріемъ и сочувствіемъ, посылая въ оныя дѣтей и удовлетворяя, по возможности, настоятельныя нужды сихъ училищъ.

При девяти начальныхъ училищахъ, въ главныхъ пунктахъ губерніи, устроены педагогическія бібліотеки для учителей сихъ училищъ. Кромѣ того, при 29 начальныхъ училищахъ существуютъ публичныя бібліотеки, а именно: въ городахъ—Вѣлѣ, Володавѣ, Соколовѣ и Радинѣ; въ посадахъ—Островѣ и Городецкѣ, Володавскаго уѣзда, Ломоносовѣ, Косовѣ и Славатыхахъ, Вѣльскаго уѣзда, Яновѣ и Лосицахъ, Константиновскаго уѣзда и Во-

гинѣ, Радинскаго уѣзда; въ селахъ—Костомлотахъ, Полоскахъ, Хорошинѣ, Кіевцѣ, Долгобродахъ и Заболотѣ, Вѣльскаго уѣзда, Дрелевѣ и Шосткѣ, Радинскаго уѣзда, Горостытѣ, Вытычнѣ, Любенѣ, Рожанкѣ и Волосской-Воль, Влодавскаго уѣзда, Бубелѣ и Мостахъ, Константиновскаго уѣзда, Серочинѣ, Соколовскаго уѣзда, и Челомыхъ, Сѣдлецкаго уѣзда. При Доманицкомъ начальномъ училищѣ, Сѣдлецкаго уѣзда, существуетъ русско-польская народная читальня. Всѣ эти бібліотеки приносятъ несомнѣнную пользу мѣстному населенію. Не менѣ полезны и тѣ воскресныя и вечернія занятія со взрослыми, кои ведутся въ русскихъ начальныхъ училищахъ подъ руководствомъ священниковъ и учителей. Такія занятія въ отчетномъ году производились въ 97 училищахъ.

Начальныя училища, кромѣ имѣющихся въ нихъ книгъ, отчасти доступныхъ мѣстному населенію, снабжаются періодическими изданіями. Выписываются: журналы—„Бесѣда“, „Сельскій Вѣстникъ“, „Деревня“, Плодоводство“, газеты—„Свѣтъ“, Варшавскій Дневникъ“ и др., охотно читаемые мѣстными жителями на дому, или прослушиваемые ими на воскресныхъ и вечернихъ собесѣдованіяхъ.

Слѣдствія о числѣ учебныхъ заведеній и учащихся въ Сѣдлецкой губ. за 1904 г.

I.

Въ губернскомъ гор. Сѣдлецѣ, въ уѣздныхъ и заштатныхъ городахъ и вообще въ губерніи въ 1904 г. существовали слѣдующія учебныя заведенія (съ указаніемъ числа учащихся въ каждомъ изъ нихъ):

НАИМЕНОВАНИЯ УЧЕБНЫХЪ ЗАВЕДЕНІЙ.	Въ губернскомъ городѣ.			Въ уѣзд. и заштатныхъ гор.			Въ уѣздахъ.			Всего въ губерніи.				
	Число учащихся.			Число учащихся.			Число учащихся.			Число учащихся.				
	Число учебныхъ заведеній.	Мужскаго пола.	Женскаго пола.	Число учебныхъ заведеній.	Мужскаго пола.	Женскаго пола.	Число учебныхъ заведеній.	Мужскаго пола.	Женскаго пола.	Число учебныхъ заведеній.	Мужскаго пола.	Женскаго пола.	Обоего пола.	
Женская 7-ми классная гимназія съ приготовительнымъ классомъ	1	—	311	—	—	—	—	—	—	1	—	311	311	
Учительская семинарія съ образцовымъ начальнымъ училищемъ	—	—	—	1	126	—	—	—	—	1	126	—	126	
4-хъ классное гор. училище для мужскаго пола.	—	—	—	1	251	—	—	—	—	1	251	—	251	
Школа ремесленныхъ учениковъ	1	62	—	—	—	—	—	—	—	1	62	—	62	
2-хъ классныя училища для	—	—	—	3	344	—	1	98	—	4	442	—	442	
														мужскаго пола
				1	23	27	2	163	43	3	186	70	256	
Одноклассныя училища.	3	46	76	1	22	20	159	3275	2175	163	3343	2271	5614	
														Церковно-приходскія школы и школы грамоты для обоюго пола
														Кантораты для обоюго пола
														для мужскаго пола
2	—	168	8	—	653	3	—	152	13	—	925	1	926	
														народныя
				3	232	53	272	11536	3805	275	11768	3858	15626	
				3	74	—	1	—	—	5	113	—	113	
Воскресно-ремесленныя училища для муж. пол.	1	39	—	3	74	—	1	—	—	5	113	—	113	
1. Женскія училища II разр. съ пансіонами	—	—	—	1	—	—	—	—	—	1	—	—	86	
2. " " безъ пансіоновъ	2	—	118	1	—	45	—	—	—	3	—	163	163	
3. Еврейскіе хедера	61	906	—	250	1879	105	138	1035	131	449	3820	236	4056	
4. Частныя начальныя училища	1	—	40	—	—	—	2	127	103	3	127	143	270	
5. Собщинская низшая сельско-хозяйственная школа I разр., учреж. Вар. обществомъ земледѣльческихъ коопій въ фольв. Бржезовѣ, им. Собщинъ, Гарволинскаго уѣзда, Сѣдлецкой губ., находящаяся въ вѣдѣніи Министерства Государственныхъ Имуществъ	—	—	—	—	—	—	1	100	—	1	100	—	100	
6. Частная женская профессиональная школа съ общеобразовательнымъ отдѣломъ, содержащая въ г. Бѣлѣ, Сѣдлецкой г., Любмилой Константиновой фоль-Завачкой	—	—	—	1	—	28	—	—	—	1	—	28	28	
Всего	74	1219	714	279	3581	1017	606	17097	6881	959	21897	8612	30509	

С в ѣ д њ и я

о суммах, поступивших въ 1904 г. на содержаніе управленія Съдлецкой учебной дирекціи и учебныхъ заведеній оной:

НАИМЕНОВАНИЯ УПРАВЛЕНИЯ И УЧЕБНЫХЪ ЗАВЕДЕНІЙ.	П О С Т У П И Л О В Ъ 1904 Г О Д У.														
	Изъ суммъ Го- сударственнаго казначейства.		Изъ специальныхъ средствъ и платы за ученіе.		Изъ городскихъ суммъ.		Изъ складокъ училищныхъ об- ществъ.		Изъ % пожертво- ванныхъ капита- ловъ.		Изъ стипендіе- менныхъ поже- ртованій.		В С Е Г О.		
	РУБ.	К.	РУБ.	К.	РУБ.	К.	РУБ.	К.	РУБ.	К.	РУБ.	К.	РУБ.	К.	
Управленіе Съдлецкой учебной дирекціи	10526	78	—	—	—	—	—	—	—	—	—	—	—	10526	78
Съдлецкая женская гимназія съ приготовитель- нымъ классомъ	18418	84	10561	—	—	—	—	—	62	30	—	—	—	29042	14
Бѣльская учительская семинарія съ образо- вымъ училищемъ	15930	74	—	—	—	—	—	—	—	—	—	—	—	15930	74
Луковское 4 классное городское училище	5661	37	3471	36	—	—	2000	—	—	—	—	—	—	11132	73
Съдлецкая школа ремесленныхъ учениковъ	5165	—	376	—	—	—	2300	—	—	—	—	—	—	7841	—
Начальныя училища:															
I. Двухклассныя народныя училища:															
городскія { мужскія	2029	4	24	90	—	—	1163	20	—	—	—	—	—	3217	14
{ женскія	—	—	—	—	—	—	—	—	—	—	—	—	—	—	—
{ для обоаго пола	1000	—	15	—	—	—	180	—	—	—	—	—	—	1195	—
сельскія { мужскія	571	47	14	—	—	—	305	68	—	—	—	—	—	891	15
{ женскія	—	—	—	—	—	—	—	—	—	—	—	—	—	—	—
{ для обоаго пола	1544	50	4	—	—	—	520	96	—	—	—	—	—	2069	46
II. Одноклассныя народныя училища:															
городскія { мужскія	1403	67	74	30	300	50	3302	8	15	—	—	—	—	5095	55
{ женскія	2955	68	66	60	127	—	2730	97	89	63	—	—	—	5969	88
{ для обоаго пола	483	17	72	—	100	—	959	35	—	—	—	—	—	1614	52
сельскія { мужскія	444	72	—	—	—	—	353	15	—	—	—	—	—	797	87
{ женскія	1197	—	—	—	—	—	—	—	—	—	—	—	—	1197	—
{ для обоаго пола	61689	63	38	10	—	—	36145	16	704	48	11	—	—	98588	37
III. Религіозныя училища или евангелическо- лугебургскія кантораты	—	—	6	—	—	—	2676	91	160	95	37	35	—	2881	21
IV. Воскресно-ремесленныя училища	—	—	—	—	112	50	25	—	—	—	—	—	—	137	50
Сверхъ сего, въ 1904 году было отпушено отъ казны:															
а) на единовременныя пособия наиболее нуж- дающимся гиченымъ и сельскимъ началь- нымъ училищамъ	2000	—	—	—	—	—	—	—	—	—	—	—	—	2000	—
б) на вознагражденіе законоучителей и блю- стителей начальныхъ училищъ	8000	—	—	—	—	—	—	—	—	—	—	—	—	8000	—
в) на постройку и починку училищныхъ зданій	4286	21	—	—	—	—	—	—	—	—	—	—	—	4286	21
г) въ пособіе на отопленіе начальныхъ учи- лищъ, содержащихся исключительно на средства казны	1300	—	—	—	—	—	—	—	—	—	—	—	—	1300	—
Всего	144607	82	14723	26	640	—	52662	46	1032	36	48	35	213714	25	

Частныя учебныя заведенія располагали въ 1904 г. слѣдующими средствами:

- 1) 4-хъ классное женское училище Г-жи Констанціи Зембржуской въ г. Съдлецѣ:
 платы за ученіе 2480 руб.
- 2) 4-хъ классное женское училище Г-жи Станиславы Янишевской въ г. Съдлецѣ:
 платы за ученіе 2880 руб.
- 3) 4-хъ классное женское училище Г-жи Н. К. Крыжанской въ гор. Бѣлѣ:
 платы за ученіе 2930 руб.
- 4) 4-хъ классное женское училище Г-жи Софіи Муравской въ гор. Луковѣ:
 платы за ученіе 1947 руб.
 изъ нихъ израсходовано 1647 »

5) одноклассное начальное училище при стекольномъ заводѣ „Чехи“, Гарволинскаго уѣзда:

отъ заводскаго управленія 1254 р. 52 к.

6) профессиональная школа съ общеобразовательнымъ отдѣломъ Г-жи Л. К. фонъ-Завацкой въ г. Бѣлѣ:

собственныхъ средствъ учредительницы	610 руб.
заработка школы	80 »
платы за ученіе	240 »
<hr/>	
всего	930 руб.

7) на всѣ потребности церковно-школьнаго дѣла, кромѣ школъ воскресныхъ и учительскихъ, въ 190³/₄ учебномъ году израсходовано 58187 руб.

На воскресныя школы денежныхъ отпусковъ не было. Содержаніе-же учительскихъ школъ обошлось въ 43964 рубля.

Общество вспомошествованія нуждающимся православнымъ учащимся въ Сѣдлецкой женской гимназіи.

Дѣятельность общества въ 1904 г. выразилась, согласно поставленной обществомъ задачѣ, въ матеріальной поддержкѣ тѣхъ изъ ученицъ, родители или опекуны которыхъ не въ состояніи были внести установленной платы за право ученія.

Лицъ, сочувствующихъ благому дѣлу и состоявшихъ членами общества (дѣйствительными или членами-соревнователями), числилось 65.

Дохода отъ членскихъ взносовъ поступило, считая въ томъ числѣ остатковъ отъ прошлаго года, 370 руб. 29 коп.

Помощь была оказана 20 ученицамъ въ суммѣ 265 руб.

Засѣданій правленія общества было 2; общихъ собраній 1.

Русская публичная библіотекa въ гор. Сѣдлѣцѣ.

Библіотека возникла по инициативѣ Главнаго Начальника края Генераль-Адъютанта Черткова.

Функционировать она начала съ 1 Января 1904 г. на основаніи устава, утвержденного Губернаторомъ въ общемъ собраніи членовъ учредителей библіотеки 30 Декабря 1903 г. Ближайшее заведываніе библіотекою принадлежитъ распорядительному комитету, состоящему изъ 5 членовъ. Помѣщается библіотека въ специально приспособленныхъ для нея 4 комнатахъ Губернскаго Правленія, вполнѣ удобныхъ и соотвѣтствующихъ своему назначенію.

Насколько желательно было устройство въ г. Сѣдлѣцѣ этого симпатичнаго учрежденія, ясно свидѣтельствуютъ щедрыя пожертвованія для библіотеки книгъ разными лицами, въ особенности протоіереемъ г. Москвы о. Н. Кольевымъ. Всѣ періодическія изданія въ числѣ 49, получаемыя Редакціей Сѣдлецкихъ Губернскихъ Вѣдомостей, по распоряженію Начальника губерніи, тоже передаются въ библіотеку. Въ отчетномъ году предложено образовать при библіотекѣ справочно-статистическій отдѣлъ, съ передачею въ оный для общаго пользованія изданій Центрального Статистическаго Комитета, касающихся и Сѣдлецкой губерніи: „Урожай хлѣбовъ и травъ“, „Ежегодникъ Россіи“, „Перепись населенія 1897 г.“, равно обзоровъ Сѣдлецкой губ. и другихъ книгъ справочно-статистическаго характера.

Посвященій для чтенія въ бібліотекѣ было въ истекшемъ году—8,103, изъ нихъ 4,963 мужчинами и 3,140 женщинами. Число взятыхъ членами бібліотеки книгъ и періодическихъ изданій было 6,050. Главная масса книгъ падаетъ на отдѣлы: беллетристическій—3,164 книги и періодическихъ изданій—1,867 книгъ; затѣмъ слѣдуютъ отдѣлы: дѣтскихъ книгъ—487, исторіи 136 кн., философіи 118 кн., богословія 103 кн., законовѣдѣнія 74 кн., географіи 43 кн., естественныхъ наукъ 28 кн., медицины 23 кн., математическихъ наукъ 4 кн. и смѣси 3 книги.

Такимъ образомъ является несомнѣннымъ, что Сѣдлецкая публичная бібліотека, пользуясь пожертвованіями и сочувствіемъ публики, съ перваго же года своего существованія стала на твердую почву и заключаетъ въ себѣ все данныя для дальнѣйшаго правильнаго развитія, вполне удовлетворяя высокими цѣлями, которыя имѣлись въ виду при ея основаніи.

Прочія бібліотеки и народныя читальни.

Въ г. Сѣдлецѣ (частныя)	4
» Бѣлѣ (при общественномъ собраніи и частныя)	3
» Межирѣчьѣ (еврейскаго общества)	1
Въ Бѣльскомъ уѣздѣ (при гминныхъ управленіяхъ)	6
» Венгровскомъ уѣздѣ (при гминномъ управленіи)	1

Свѣдѣнія о бібліотекахъ Попечительства о народной трезвости помѣщены въ описаніи дѣятельности Попечительства.

Книжные магазины и лавки.

Въ гор. Сѣдлецѣ	5
» Бѣлѣ	2
» Гарволинѣ (кн. лавка)	1

Изданія, наиболее выписываемыя и читаемыя населеніемъ: на русскомъ языкѣ— „Варшавскій Дневник“, „Сельскій Вѣстник“, „Биржевыя Вѣдомости“, „Русское Чтеніе“, „Военное Время“, „Родная Нива“, „Новое Время“, „Всеобщая маленькая газета“, „Наши дни“, „Дружескія Рѣчи“, „Русь“, „Свѣтъ“, „Родина“, „Петербургъ“, „Западный Голосъ“, „Нива“ и „Русскія вѣдомости“; на польскомъ языкѣ— „Дневникъ для всехъ“, „Гонецъ“, „Курьеръ Польскій“, „Роля“, „Праздничная газета“, „Просвѣщеніе“, „Зерно“, „Вѣкъ“, „Чтеніе для всехъ“, „Польская газета“, „Слово“, „Иллюстрированный Ежедневникъ“, „Варшавскій Курьеръ“ и „Заря“; на еврейскомъ языкѣ—газета „Другъ“.

Типографіи, литографіи и фотографическія заведенія.

Типографіи: Литографіи: Фотографическія заведенія:

Гор. Сѣдлецъ	2	2	2
» Бѣла	1	4	2
» Венгровъ	—	1	—
» Влодава	—	2	1
» Гарволинъ	—	—	1
Пос. Яновъ	—	1	—
Гор. Луковъ	—	3	—
» Радинъ	—	1	1
» Соколовъ	—	1	—

Въ губернской типографіи, кромѣ казенныхъ и частныхъ заказовъ, печатаются „Сѣдлецкія Губернскія Вѣдомости“, „Памятная книжка Сѣдлецкой губ.“, труды изслѣдователя мѣстной старины и бытовыхъ условий инспектора народныхъ училищъ Н. И. Теодоровича и проч.

Сѣдлецкое русское музыкально-драматическое общество.

Цѣль общества—доставить возможность своимъ членамъ собираться для исполненія музыкальныхъ, драматическихъ и др. произведеній, въ предположеніи, что свѣтлая область искусства послужитъ однимъ изъ главнѣйшихъ средствъ къ объединенію русскаго общества.

Общество состоитъ изъ трехъ отдѣловъ: музыкальнаго, вокальнаго и драматическаго. Дѣлами оныхъ завѣдываетъ правленіе, состоящее изъ предѣдателя, товарища его, 8 распорядителей, казначея и секретаря.

Членовъ общества въ 1904 г. было 263 чел. и осталось къ 1 Января 1905 г. 194 чел.

Исполнительныхъ вечеровъ въ 1904 г. было 3; въ нихъ принимали участіе приглашенные солисты изъ городовъ Варшавы и Лукова.

П р и х о д ъ:

Обязательныхъ взносовъ, выручено отъ спектаклей и проч. 686 руб. 93 коп.

Р а с х о д ъ:

Приобрѣтены пьесы, ноты, принадлежности бутафоріи, музыкальные инструменты и проч.	337 руб. — коп.
Награда капельмейстеру	50 » — »
Пожертвовано въ пользу Краснаго Креста и нижнихъ чиновъ, отбывшихъ на войну	116 » 25 »
Итого	503 руб. 25 коп.

Осталось въ кассѣ къ 1905 г. 183 » 68 »

При постановкѣ спектаклей общество пользовалось помѣщеніями: лѣтнимъ театромъ въ Александровскомъ саду гор. Сѣдльца, сценой и комнатами Сѣдлецкаго народнаго дома и заломъ Сѣдлецкаго общественнаго собранія.

Сѣдлецкое музыкальное общество.

Членовъ въ обществѣ къ 1 Января 1904 г. было 120; вновь вступило 22; всего числится 142.

Общихъ собраній состоялось четыре.

Артистическая дѣятельность общества выразилась въ отчетномъ году въ устройствѣ 2-хъ публичныхъ концертовъ и 3 музыкальныхъ вечеровъ для членовъ общества и ихъ семействъ.

Оркестръ состоялъ изъ 14 лицъ, мужской хоръ изъ 16, а смѣшанный—изъ 28 членовъ.

Средства общества:

Остатка съ 190 ³ / ₃	144 руб. 66 коп.
Членскіе взносы, вступительная складка, доходъ отъ концер- товъ и музыкальныхъ вечеровъ, отъ найма помѣщенія и пр.	1057 » 2 »
итого	1201 руб. 68 коп.

изъ коихъ израсходовано:

на наемъ помѣщенія	200 » — »
жалованья дирижеру	400 » — »
на отопленіе и освѣщеніе	125 » 92 »
» ноты и выписку журналовъ	18 » 38 »
» музыкальные инструменты и ихъ починку	126 » 41 »
» печатаніе устава и отчета	35 » — »
» письменные матеріалы, мебель, прислугу и проч.	66 » 82 »
итого	972 руб. 53 коп.

Дохода было	1201 » 68 »
Расхода »	972 » 53 »
Осталось на 190 ⁴ / ₅ г.	229 руб. 15 коп.



VI.

ОБЩЕСТВЕННОЕ БЛАГОУСТРОЙСТВО.

I.

Пути сообщенія.

Естественными путями сообщенія въ Сѣдлецкой губерніи служатъ четыре рѣки: Западный Бугъ, Висла, Вепрь и Ливецъ.

Переправы черезъ рѣки посредствомъ паромовъ имѣются въ нижеслѣдующихъ пунктахъ: а) черезъ рѣку Вислу: въ Павловицахъ, *Тарковѣ и Пивонинѣ, Гарволинскаго уѣзда; б) черезъ рѣку Бугъ: во Влодавѣ, Волѣ-Угруской и Выгынѣ, Влодавскаго уѣзда; въ Яблочнѣ, Бѣльскаго уѣзда; въ Выгодѣ, Забужьѣ, Мерзвицахъ, Кузкахъ, Климчицахъ, Менжинѣ и Гнойнѣ, Константиновскаго уѣзда; въ Дрогичинѣ, Бужискахъ, Волькѣ-Надбужной, Перевозѣ-Нурскомъ и Кремнѣ, Соколовскаго уѣзда и в) черезъ рѣку Вепрь: въ Коцкѣ и Дронжовѣ.

Рельсовый путь, пересѣкающій губернію въ разныхъ направленіяхъ и проходящій около городовъ: Сѣдлеца, Лукова, Межирѣчья, Бѣлы, Тересполя, Радина, Парчева, Влодавы, Гарволина и Соколова, пролегаетъ на протяженіи 465 верстъ 398 саж. и главными узловыми станціями въ губерніи считаются города Сѣдлецъ и Луковъ.

Протяженіе желѣзнодорожныхъ линій въ отдѣльныхъ уѣздахъ слѣдующее:

Въ Бѣльскомъ	44 вер. 412 саж.
» Венгровскомъ	35 » 250 »
» Влодавскомъ	34 » 250 »
» Гарволинскомъ	82 » 125 »
» Константиновскомъ	27 » — »
» Луковскомъ	64 » — »
» Радинскомъ	60 » — »
» Соколовскомъ	41 » 250 »
» Сѣдлецкомъ и г. Сѣдлецѣ	76 » 111 »

Всего . 465 вер. 398 саж.

Государственнаго шоссе въ губерніи 443 версты 93 саж. и губернскихъ, или I разряда, дорогъ 481 верста 437 саж., а именно:

Наименованія уѣздовъ.	Государственное шоссе.		Губернскія, I разряда, дороги.	
	Версть.	Саж.	Версть.	Саж.
Бѣльскій	53	375	84	250
Венгровскій	43	—	57	11
Влодавскій	86	—	36	250
Гарволинскій	64	—	36	—
Константиновскій	20	—	21	—
Луковскій	23	250	82	110
Радинскій	100	—	43	—
Соколовскій	13	—	35	—
Сѣдлецкій	39	468	94	337
Всего въ губерніи	443	93	481	437

Уѣздныхъ, или II разряда, дорогъ 3258 версть.

Кромѣ того, проселочныхъ, или III разряда, дорогъ 6618 версть. А всего 10801 верста 30 саж.

Государственныя шоссеиныя дороги состоятъ въ вѣдѣніи Министерства Путей Сообщенія.

Губернскія (перворазрядныя) дороги сооружаются и ремонтируются по распоряженіямъ Министерства Внутреннихъ Дѣлъ и Сѣдлецкаго Губернскаго Правленія.

Въ отчетномъ году длина ихъ, сравнительно съ 1903 годомъ, не измѣнилась.

Въ общемъ числѣ дорогъ заключается:

а) шоссеируемыхъ	422 вер.	348 саж.
б) мощеныхъ, проходящихъ по городамъ и по- садамъ	9 »	72 »
в) грунтовыхъ	50 »	17 »

итого, какъ выше . 481 вер. 437 саж.

Уѣздныя (второразрядныя) дороги находятся въ вѣдѣніи уѣздныхъ и гминныхъ властей.

Въ среднемъ, на 1 кв. версту площади губерніи приходится земскихъ дорогъ I и II разрядовъ 0,19 версты.

Дороги III разряда (проселочныя) проводятся сельскими обществами и землевладельцами.

Число мостовъ и трубъ на дорогахъ I разряда въ отчетномъ году, сравнительно съ 1903 г., не измѣнилось. Къ 1 Января 1905 г. состояло мостовъ: на каменныхъ устояхъ 344, на деревянныхъ 114 и штайнгутовыхъ трубъ 47, а всего 505. Тарифныхъ мостовъ было девять, а именно: а) на государственныхъ шоссеиныхъ дорогахъ 2 моста:

въ гор. Гарволинѣ 1 и въ г. Тересполѣ 1; б) на Венгровско-Калушинской земской губернской I разряда дорогѣ, черезъ рѣку Ливецъ, у пос. Лива 3 моста и в) на земскихъ II разряда грунтовыхъ дорогахъ 4 моста: въ г. Парчевѣ 1, въ пос. Островѣ 1, въ пос. Коцкѣ 1 и въ пос. Лысобыкахъ 1.

II.

Почта и телеграфъ.

Въ составѣ почтово-телеграфныхъ учреждений въ отчетномъ 1904 г. перемѣнъ не было.

Лицъ, служащихъ въ почтово-телеграфныхъ учрежденияхъ, было: чиновниковъ 89, унтеръ-офицеровъ 1, почталоновъ 41 и сторожей 22.

Конныхъ почтовыхъ станцій въ губерніи находилось 10. На этихъ станціяхъ въ отчетномъ году содержалось: повозокъ 20, лошадей 38 и почтарей 21.

Со всѣхъ станцій отпущено было лошадей: подъ почты и эстафеты 4655 и подъ проѣзжающихъ 96.

По почтовымъ трактамъ въ теченіе года пройдено почтами: по желѣзнодорожнымъ путямъ 282780 вер., по шоссеимъ 10376 вер. и по грунтовымъ 50462 вер.

Протяженіе почтовыхъ трактовъ въ губерніи составляло: желѣзнодорожныхъ 346 вер., шоссеимыхъ 188½ вер. и грунтовыхъ 108¼ вер.

Протяженіе телеграфныхъ линій въ губерніи составляетъ: линій 432¾ вер. и проводовъ 626 вер.

Въ 1904 году оборотъ почтово-телеграфныхъ суммъ по учреждениямъ Сѣдлецкой губерніи былъ слѣдующій:

П р и х о д ъ.

	Рубл.	Коп.
За почтовые марки	84225	35
» штемпельные конверты	5410	10½
» бланки для закрытыхъ и открытыхъ писемъ и почтовыхъ бандероли	18905	35
» бланки для переводныхъ денегъ	3977	56½
» пересылку корреспонденціи неоплаченной штемпелемъ или марками	2753	63
» періодическія изданія	21	60
» страхованіе	790	72
» росписки въ приемъ на почту корреспонденціи и за заказъ	1418	55
» эстафеты	—	—
» корреспонденцію съ наложеннымъ платежомъ	127	84
сборъ съ проѣзжающихъ на почтовыхъ лошадяхъ	9	60
за передачу телеграфныхъ депешъ	28232	65
сборъ отъ эксплуатаціи телефонныхъ сообщений	—	—
разные доходы	66	38
Итого .	145939	34

Р а с х о д ь.

На содержаніе личнаго состава	44549	—
» хозяйственныя надобности	13582	—
» прогоны за возку почтъ и эстафеть	11827	—
» леченіе нижнихъ служителей	31	50
» пересылку депешъ и возвратъ подателямъ	1211	15
» ремонтъ телеграфныхъ линій	4352	35
» разныя надобности	7541	32
	Итого .	83094 32

С в ѣ д ѣ н і я

о полученной и отправленной корреспонденціи по учрежденіямъ Съездекой губерніи въ 1904 году.

I. Почтовой внутренней.

а) Иногородной:

	Отправлено:	Получено:
Писемъ—закрытыхъ оплаченныхъ	—	2340769
не вполне оплаченныхъ	—	69410
бесплатныхъ	—	633053
открытыхъ	—	1631536
заказныхъ	—	132374
бандерольныхъ отправленій	—	199958
денежныхъ и цѣнныхъ пакетовъ	41990	72017
цѣнностью на сумму руб.	7313074	7754055
посылокъ и узловъ цѣнныхъ	6706	14275
цѣнностью на сумму руб.	297544	110168
посылокъ безъ цѣны	4441	12215
абонементныхъ періодическихъ изданій	30290	1846103
эстафеть	—	—
корреспонденцій съ наложеннымъ платежомъ	4446	9450
цѣнностью на сумму руб.	27261	58397

б) Городской:

писемъ—закрытыхъ	—	30062
открытыхъ	—	17420
заказныхъ	—	12326
бандерольныхъ отправленій	—	15594
денежныхъ и цѣнныхъ пакетовъ	—	1380
цѣнностью на сумму руб.	—	14798

II. Почтовой международной.

Письма—франкированных	97913	158244
нефранкированных	16493	12335
открытых	82231	123940
рекомендованных	7306	10714
бандерольных отправлений	21561	36481
абонементных периодических изданий	—	19698
денежных и цѣнных пакетовъ	1896	1483
цѣнностью на сумму руб.	114650	128060
посылокъ и узловъ цѣнныхъ	178	156
цѣнностью на сумму руб.	2323	2217
посылокъ безъ цѣны	32	682

III. Телеграфной.

а) Внутренней:

телеграммъ—тарифныхъ	37022	64266
бесплатныхъ	2182	11863

б) Международной:

телеграммъ—тарифныхъ	916	1205
бесплатныхъ	41	49
денежныхъ переводовъ—по почтѣ	73572	67334
по телеграфу	783	974
на сумму руб.	2138587	2110887

III.

Наружное благоустройство городовъ, посадовъ и селеній; казенныя и общественныя зданія; новыя постройки.

Города Съдлецкой губерніи въ отношеніи наружнаго благоустройства и опрятности находятся въ удовлетворительномъ состояніи. Улицы почти вездѣ вымощены, обсажены деревьями и въ ночное время освѣщаются достаточнымъ числомъ керосиновыхъ и спиртовыхъ фонарей.

Въ уѣздныхъ городахъ и посадахъ деревянныя, крытыя соломой или гонтомъ, постройки постепенно, обыкновенно послѣ пожаровъ, по требованію мѣстной администраціи, замѣняются постройками изъ негорючихъ матеріаловъ. Такая-же замѣна, по собственной инициативѣ сельчанъ, наблюдается и въ нѣкоторыхъ деревняхъ.

Для торговли, покупки и продажи скота въ городахъ и посадахъ существуютъ торговые площади и рынки. Очистка улицъ отъ нечистотъ и бродячихъ животныхъ производится съ подряда и самими жителями. Скотобойни, отдаваемыя магистратами въ аренду, построены согласно ветеринарнымъ требованіямъ. Общественныя бани имѣются въ достаточномъ числѣ и содержатся въ порядкѣ.

Казенныхъ зданій, подвѣдомственныхъ Министерству Внутреннихъ Дѣлъ, въ которыхъ помѣщались нѣкоторыя учрежденія этого вѣдомства, въ отчетномъ году было: главныхъ помѣщений 9 и флигелей 22. Прочія присутственные мѣста Министерства помѣщались въ частныхъ домахъ.

Городскихъ зданій было 38.

Въ теченіе 1904 г. по утвержденнымъ Губернскимъ Правленіемъ планамъ возведены въ городахъ губерніи слѣдующія постройки:

НАИМЕНОВАНИЯ ГОРОДОВЪ.	ПОСТРОЙКИ.					
	Трехэтажно каменные дома.	Дома каменные.		Деревянные дома.	Хозяйственные постройки.	
		Одноэтажные.	Двухэтажные.		Каменные.	Деревянные.
Губ. гор. Сѣдлецъ	25	2	9	2	20	4
Гор. Бѣла	—	2	1	3	—	3
„ Венгровъ	—	—	—	17	—	22
„ Владова	—	—	1	5	—	12
„ Гарволинъ	—	—	1	—	—	—
„ Желеховъ	—	—	—	4	—	1
„ Луковъ	—	4	2	7	1	6
„ Парчевъ	—	—	—	10	—	12
„ Межирѣчь	—	—	—	8	—	35
„ Радинъ	—	—	—	—	—	3
„ Тересполь	—	—	—	1	—	1
„ Соколовъ	—	4	2	10	1	8
Итого	25	12	16	67	22	107

IV.

Пожары; пожарныя общества и команды.

Пожары.

Въ теченіе 1904 г. въ губерніи было 424 пожара, причинившихъ 756711 руб. 56 к. убытка.

Число пожаровъ и убытки по отдѣльнымъ уѣздамъ были слѣдующіе:

У Ѣ З Д Ы.	ВЪ ЗАСТРАХОВАННЫХЪ СТРОЕНІЯХЪ.									
	Количество:			Страховая оцѣнка:		Страховая сумма:		Сумма причиненнаго пожарами убытка:		
	Пожаровъ.	Потерѣвшихъ недвижимостей.	Страховыхъ и кооперативныхъ строеній.	Сгорѣвшихъ и поврежденныхъ пожарамъ строеній.			Дѣйствительнаго.		На долю взаимнаго страхования.	
				Руб.	Руб.	Коп.	Руб.	Коп.	Руб.	Коп.
Бѣльскій	64	355	922	173290	148260	—	141706	84	122603	51
Венгровскій	52	136	370	59800	57880	—	51268	67	50940	9
Владавскій	65	242	536	84620	72395	—	80873	10	69136	13
Гарволинскій	51	394	1039	173760	157236	50	160842	99	146769	93
Константиновскій	47	102	228	57460	51270	—	40358	60	37769	8
Радинскій	41	364	1058	166390	133450	—	127554	29	124431	44
Луковскій	42	261	710	113100	110192	50	101098	62	99384	78
Соколовскій	25	58	142	26890	23410	—	16934	63	15497	53
Сѣдлецкій	37	96	250	66520	65170	—	36073	82	34808	83
Итого	424	2008	5255	921330	819264	—	756711	56	701241	32

Незастрахованныхъ недвижимостей отъ 4 пожаровъ сгорѣло 18; приблизительная сумма убытковъ 7928 руб.

Причины возникновенія пожаровъ: отъ поджоговъ 84, отъ молніи 32, отъ дурного устройства трубъ и печей 17, отъ неосторожнаго обращенія съ огнемъ 53, отъ шалости дѣтей 2 и отъ неизвѣстныхъ причинъ 240.

Пожарная организація въ гор. Судлецъ.

1) Судлецкое пожарное общество изъ охотниковъ. Всѣхъ членовъ въ обществѣ состояло: дѣйствительныхъ 89 и охотниковъ 119. Средства: прихода 6754 руб. 88 коп., расхода 6216 руб. 49 коп., остатка къ 1 Января 1905 г. 538 руб. 39 коп.

2) Судлецкая городская пожарная команда. Существуетъ съ 1 Декабря 1877 г. Составъ ея: 1 старшій, 7 трубочистовъ и 19 пожарныхъ. Команда эта снабжена 5 заливными трубами, 1 гидроформомъ, 4 пароконными и 11 одноконными бочками. Содержаніе команды обходится въ 6831 руб. 11 коп. ежегодно. Издержки эти пополняются: домовладельцами въ суммѣ 4994 руб. 11 коп., городской кассою въ суммѣ 1242 руб. 75 коп. и доходомъ съ городскихъ домовъ въ суммѣ 258 руб. 25 коп. Кромѣ тушенія пожаровъ, на обязанности команды лежитъ освѣщеніе на тѣ-же средства улицъ, а также очитка городскихъ площадей и дымовыхъ трубъ.

Въ 1904 г. пожарное общество и команда были вызываемы по тревогѣ для тушенія 8 городскихъ пожаровъ въ 9 недвижимостяхъ.

С в ѣ д ѣ н і я

о пожарныхъ обществахъ въ уѣздныхъ городахъ и посадахъ Судлецкой губерніи.

Названія мѣстностей, въ коихъ находятся пожарныя общества.	Числятся ли общества въ составъ Императорскаго Российскаго пожарнаго общества.	Число членовъ общества.			Матеріальныя средства общества.						Снаряды для огнетушенія							Въ покрашеніи стеколъ пожаровъ общество пришло къ убытку.	Пробитыя стѣны и стоимость инвентаря.						
		Почтенныхъ.	Дѣйствительныхъ.	Жерглователей.	Пожарныхъ.	Трубочистовъ.	Охотниковъ.	Къ 1-му Января 1904 г. состояло		Въ 1904 г. было.		Къ 1-му Января 1905 г. состоитъ		Трубы.	Гидроформы.	Дроты.	Бочки.			Чашки.	Уплатовы.	Ведръ.	Мѣстницъ.	Выгловы.	Топоровы.
								Р.	К.	Р.	К.	Р.	К.												
Въ гор. Вѣлѣ.	Не числятся.	—	21	—	87	650	90	11	—	390	17	271	73	6	5	—	25	—	—	12	10	102	3	1559	
„ Гарволинѣ.	Числятся.	—	15	—	86	300	—	92	73 1/2	179	58	132	15 1/2	7	3	—	22	1	—	17	6	9	41	5	3297
„ Соколовѣ.	„	—	24	5	—	141	339 50 1/2	1449	57	1342	95	446	12 1/2	4	5	1	19	1	—	16	1	15	46	8	2485
„ Венгровѣ.	Не числятся.	—	16	—	40	110	344 35 1/2	346	28 1/2	574	94	115	70	4	2	1	12	—	—	30	4	24	40	7	4082
„ Луковѣ.	Числятся.	1	15	—	35	100	485 74	483	91	413	20	555	45	3	4	1	25	—	—	15	3	12	25	8	3000
„ Влодавѣ.	Не числятся.	1	20	—	43	89	9 99	420	72	277	87	152	84	3	6	—	10	—	—	15	5	22	27	5	1987
„ Межиръчѣ.	„	—	96	—	19	200	—	351	69	349	3	2	66	3	4	—	21	—	—	24	2	2	20	4	2305
„ пос. Коссовѣ.	„	2	—	—	30	45	252 37	23	40	18	40	257	37	3	5	1	8	—	—	10	5	12	15	—	681
„ Парисовѣ.	„	—	—	—	2	46	71 5	53	50	122	49	2	6	10	5	1	7	—	—	12	2	11	12	4	1685

Владѣльцы: стекольнаго завода „Чехи“, Гарволинскаго уѣзда, и Эльжетовскаго свекло-сахарнаго завода, Соколовскаго уѣзда, содержать на свой счетъ заводскія пожарныя дружины, участвующія въ тушеніи пожаровъ, возникающихъ въ окрестныхъ селеніяхъ.

Въ мѣстахъ, гдѣ нѣтъ пожарныхъ командъ, обязанность тушить пожары лежитъ на самихъ жителяхъ, которые, на основаніи правилъ для губерній Привислинскаго края, должны имѣть при домахъ въ полной готовности приобрѣтенные на собственный счетъ огнегасительные снаряды (багры, лѣстницы, бочки съ водою, топоры и проч.) и являться съ ними на мѣсто пожара.

V.

Земская стража.

Составъ и содержаніе чиновъ земской стражи Сѣдлецкой губ. въ 1904 году:

Названія мѣстностей.	С о с т а в ъ.					Содержаніе.	
	Штабъ-офицеръ.	Запасныхъ офицеръ.	Полицеймейстеръ.	Начальниковъ земской стражи.	Нижнихъ чиновъ.	Руб.	Коп.
Гор. Сѣдлецъ	1	1	1	Овъ-же.	27	7030	79
У ѣ з д ы:							
Бѣльскій	—	—	—	1	27	5603	4
Венгровскій	—	—	—	1	26	5061	81
Влодавскій	—	—	—	1	30	5967	10
Гарволинскій	—	—	—	1	31	6075	78
Константиновскій	—	—	—	1	23	4769	30
Луковскій	—	—	—	1	28	5708	51
Радинскій	—	—	—	1	32	6255	18
Сѣдлецкій	—	—	—	1	25	4803	36
Соколовскій	—	—	—	1	24	5005	51
Всего въ губерніи	1	1	1	9	273	56280	38

Кромѣ того, израсходовано: на обмундированіе всей земской стражи 9148 руб. 61 коп.; на наемъ квартиръ для земскихъ стражниковъ 3938 руб. 40 коп.; на наемъ помѣщеній для лошадей, солому и освѣщеніе 3604 руб. 10 коп. и уплачено подрядчику за дрова 3780 руб. 74 коп. Всего расхода 76752 руб. 23 коп.

VI.

Судѣбныя учрежденія.

Число судебныхъ учреждений въ губерніи въ 1904 году:

Окружный судъ	1
Сѣздовъ мировыхъ судей (въ г. г. Сѣдлецъ и Бѣль)	2
Мировыхъ судовъ	9

Гминныхъ судовъ въ уѣздахъ: Сѣдлецкомъ—5, Венгровскомъ—5, Соколовскомъ—3, Луковскомъ—6, Константиновскомъ—4, Бѣльскомъ—4, Радинскомъ—4, Влодавскомъ—4 и Гарволинскомъ—5; всего 40.

VII.

Преступность населенія.

Число и родъ преступленій, совершенныхъ въ Сѣдлецкой губ. въ 1904 г., а также сословный составъ преступниковъ и ихъ возрастъ выразились въ слѣдующихъ цифрахъ:

В Ъ Д О М О С Т Ь

О ЧИСЛѢ И РОДѢ ПРЕСТУПЛЕНІЙ ВЪ СЪДЛЕЦКОЙ ГУБЕРНИИ

за 1904 годъ.

Въ частности, въ губернскомъ гор. Сѣдлецѣ были обнаружены полиціей слѣдующія преступленія: неповиновеніи власти—35 случаевъ, утекъ арестантовъ—1, бродяжничество—1, нарушеній питейнаго устава 17, нарушеній устава о торговлѣ 2, нарушеній пожарнаго устава 3, нарушеній полицейскихъ правилъ 219, обманъ 1, подлогъ 1, мошенничество 1, растрата чужого имущества 1, присвоеніе чужой собственности 1, покупокъ завѣдомо краденаго—2, простыхъ кражъ 166, кражъ со взломомъ 31, грабежей 6, нанесеній обидъ словами и дѣйствіемъ—20, нанесеній ранъ—21, дѣтубійство 1, покушеній на самоубійство 2, поджоговъ 3, изнасилованіе 1. По означеннымъ преступленіямъ было привлечено къ судебной отвѣтственности 449 муж. и 98 женщ. мѣщанскаго сословія, 191 муж. и 39 женщ. крестьянскаго сословія и 7 мужчинъ военныхъ.

Сѣдлецкимъ Окружнымъ Судомъ рассмотрѣны въ 1904 г. дѣла о нижеслѣдующихъ преступленіяхъ, приговоры по коимъ затѣмъ окончательно вошли въ законную силу:

Исчисленіе родовъ преступленій, за которыя подсудимые приговорены къ наказаніямъ.	Число дѣлъ, рѣшен. окончательн.		Число осужденныхъ по этимъ дѣламъ подсудимыхъ.		Оправданныхъ.		Освобожденныхъ отъ суда.		Приговоренныхъ къ наказаніямъ.																			
									Къ ссылкѣ въ каторжн. работы		На срокъ.		Въ тюрьмѣ, или въ исправительн. учрежденіи.		Въ тюрьмѣ съ лишеніемъ всѣхъ особ. правъ и премуц.		Съ лишеніемъ правъ и премуц.		Къ заключенію въ тюрьмѣ.		Къ аресту.		Къ выговорамъ, замѣчаніямъ, внушеніямъ и денеж. взысканіямъ.		Къ другимъ наказаніямъ, не означеннымъ въ предлагаемыхъ графахъ.			
	мужчинъ.	женщинъ.	мужчинъ.	женщинъ.	мужчинъ.	женщинъ.	мужчинъ.	женщинъ.	мужчинъ.	женщинъ.	мужчинъ.	женщинъ.	мужчинъ.	женщинъ.	мужчинъ.	женщинъ.	мужчинъ.	женщинъ.	мужчинъ.	женщинъ.	мужчинъ.	женщинъ.	мужчинъ.	женщинъ.	мужчинъ.	женщинъ.	мужчинъ.	женщинъ.
	1	2	3	4	5	6	7	8	9	10	11	12	13	14	15	16	17	18	19	20	21	22	23	24	25	26	27	28
Богохуленіе и порицаніе вѣры	1	1	—	—	—	—	—	—	—	—	—	—	—	—	—	—	—	—	—	—	—	—	—	—	—	—	—	
Отступленіе отъ вѣры и постановленій церкви	1	1	—	—	—	—	—	—	—	—	—	—	—	—	—	—	—	—	—	—	—	—	—	—	—	—	—	
Жебрисага	1	1	—	—	—	—	—	—	—	—	—	—	—	—	—	—	—	—	—	—	—	—	—	—	—	—	—	
Сопротивленіе распоряженіямъ правительства и неповиновеніе установленнымъ отъ оного властямъ.	27	54	10	25	5	—	—	—	—	—	—	—	—	—	—	—	—	—	—	—	—	—	—	—	—	—	—	
Оскорбленіе и явное неуваженіе къ присутственнымъ мѣстамъ и чиновникамъ при отправленіи должности	25	32	3	13	1	3	1	—	—	—	—	—	—	—	—	—	—	—	—	—	—	—	—	—	—	—	—	
Самовольное присвоеніе власти и составленіе подложныхъ указовъ или предписаній и другихъ исходящихъ отъ правительства бумагъ	1	1	—	—	—	—	—	—	—	—	—	—	—	—	—	—	—	—	—	—	—	—	—	—	—	—	—	
Превышеніе власти и противозаконное оной бездѣйствіе	6	9	—	6	—	—	—	—	—	—	—	—	—	—	—	—	—	—	—	—	—	—	—	—	—	—	—	
Противозаконные поступки должностныхъ лицъ при храненіи и управленіи вѣрн. имъ по службѣ имущ.	2	2	—	1	—	—	—	—	—	—	—	—	—	—	—	—	—	—	—	—	—	—	—	—	—	—	—	
Медленность, нерадѣніе и несоблюденіе установленнаго порядка въ отпр. должности.	2	2	—	—	—	—	—	—	—	—	—	—	—	—	—	—	—	—	—	—	—	—	—	—	—	—	—	
Преступленія и проступки чиновниковъ по нѣкоторымъ особеннымъ родамъ службы	14	18	—	6	—	—	—	—	—	—	—	—	—	—	—	—	—	—	—	—	—	—	—	—	—	—	—	
Преступленія и проступки противъ постановленій о повинности военной службы.	1	1	—	—	—	—	—	—	—	—	—	—	—	—	—	—	—	—	—	—	—	—	—	—	—	—	—	
Нарушенія постановленій для обезпеченія народнаго продовольствія	1	1	—	—	—	—	—	—	—	—	—	—	—	—	—	—	—	—	—	—	—	—	—	—	—	—	—	
Нарушенія общественнаго спокойствія, порядка и ограждающихъ оныя постанов.	6	6	2	5	2	1	—	—	—	—	—	—	—	—	—	—	—	—	—	—	—	—	—	—	—	—	—	
Нарушенія правилъ, установленныхъ для сохранения путей сообщенія	2	1	—	—	—	—	—	—	—	—	—	—	—	—	—	—	—	—	—	—	—	—	—	—	—	—	—	
Нарушенія уставовъ торговыхъ	2	2	—	—	—	—	—	—	—	—	—	—	—	—	—	—	—	—	—	—	—	—	—	—	—	—	—	
Смертубійство	15	15	4	7	2	1	1	1	—	—	—	—	—	—	—	—	—	—	—	—	—	—	—	—	—	—	—	
Нанесеніе увѣчья, ранъ и другихъ поврежденій здоровья	68	108	8	42	4	—	—	—	—	—	—	—	—	—	—	—	—	—	—	—	—	—	—	—	—	—	—	
Оскорбленія чести и цѣломудрія женщинъ, личная обида и клевета	5	6	1	6	1	—	—	—	—	—	—	—	—	—	—	—	—	—	—	—	—	—	—	—	—	—	—	
Насильственное завладѣніе чужимъ недвижимымъ имуществомъ и истребленіе границъ межъ и знаковъ	2	3	1	1	—	—	—	—	—	—	—	—	—	—	—	—	—	—	—	—	—	—	—	—	—	—	—	
Истребленіе и поврежденіе чужого имущества поджогомъ или инымъ образомъ	6	5	1	2	—	—	—	—	—	—	—	—	—	—	—	—	—	—	—	—	—	—	—	—	—	—	—	
Похищеніе чужого имущества:																												
а) разбой	2	2	—	1	—	—	—	—	—	—	—	—	—	—	—	—	—	—	—	—	—	—	—	—	—	—	—	
б) грабежъ	5	5	1	3	1	—	—	—	—	—	—	—	—	—	—	—	—	—	—	—	—	—	—	—	—	—	—	
в) кража	89	110	9	31	3	—	—	—	—	—	—	—	—	—	—	—	—	—	—	—	—	—	—	—	—	—	—	
Преступленія и проступки по договорамъ и другимъ обязательствамъ	1	1	—	—	—	—	—	—	—	—	—	—	—	—	—	—	—	—	—	—	—	—	—	—	—	—	—	
Проступки, изысканія изъ разбирательства Мировыхъ Судей и Гминныхъ Судовъ (ст. 1289 Уст. Угол. Суд.)	29	42	7	13	2	—	—	—	—	—	—	—	—	—	—	—	—	—	—	—	—	—	—	—	—	—	—	
Итого	314	428	49	164	22	6	2	5	—	57	6	5	3	—	47	7	119	11	19	2	2							

Движение дѣлъ о преступленіяхъ въ I Судебно-Мировомъ округѣ Сѣдлецкой губерніи въ 1904 году:

УГОЛОВНЫЯ ДѢЛА.	Количество дѣлъ.		Общее число подсудимыхъ по дѣламъ, бывшимъ въ разсмотрѣніи въ 1904 г.				Изъ этого числа въ 1904 г. было обвинено и оправдано:				Число всѣхъ приговоренныхъ въ 1904 г. къ наказаніямъ:				
			Оправдано и освобождено отъ суда.		Обвинено.		Къ тюремному заключенію.	Къ аресту.	Къ различнымъ видамъ наказаній.			Къ выговорамъ, взысканіямъ и замѣчаніямъ.			
	муж.	жен.	муж.	жен.	муж.	жен.			Орочиваніемъ, работами на устроеніи мѣстъ заключенія.	Въ пользу част. заключенія.	Въ пользу част. заключенія, безъ работы и удержаній.				
По оскорбленіямъ полицейскихъ и др. стражей, а также служителей судебныхъ и правительственныхъ мѣстъ	89	175	17	112	10	63	7	—	47	23	—	—	—		
По прочимъ проступкамъ противъ порядка управленія	638	1181	183	571	82	610	101	—	31	680	—	—	—		
Противъ общественаго благоустройства, народнаго здоровья и личной безопасности	1488	2082	218	1060	97	1022	121	—	143	971	23	6	—		
По проступкамъ противъ благочинія, порядка и спокойствія	800	1704	166	887	88	817	78	—	251	644	—	—	—		
По нарушеніямъ устава о паспортахъ	81	88	8	47	2	41	6	—	5	42	—	—	—		
По нарушеніямъ уставовъ казенныхъ управленій	194	222	55	93	27	129	28	11	15	77	54	—	—		
По оскорбленіямъ чести, угрозамъ и насиліямъ	6439	7963	1641	5933	1265	2025	376	3	1728	637	—	33	—		
По проступкамъ противъ правъ семейственныхъ	35	54	22	50	17	4	5	—	9	—	—	—	—		
По самовольнымъ пользованіямъ чужимъ имуществомъ и поврежденіямъ онаго	1372	2772	236	2239	190	533	46	2	36	499	35	7	—		
По похищеніямъ и поврежденіямъ лѣса	1854	2813	38	2079	29	734	9	2	269	472	—	—	—		
По кражамъ, мошенничествамъ и обманамъ	1770	2025	280	1708	243	317	37	302	34	17	—	—	1		
Итого	14760	21079	2864	14784	2050	6295	814	320	2568	4062	112	47	—		

Въ числѣ 320 подсудимыхъ, указанныхъ въ графѣ VIII сей ведомости, было:

- 1) — Присужденныхъ къ тюремному заключенію 297 лицъ.
- 2) — Несовершеннолѣтнихъ, приговоренныхъ: а) къ заключенію въ особія помѣщенія при тюрьмахъ — 2 лица; б) въ исправительныя пріюты 3 лица и в) въ отдачу подъ надзоръ 18 лицъ.

Движение дѣлъ о преступленіяхъ во II Судебно-Мировомъ округѣ Сѣдлецкой губерніи въ 1904 году:

УГОЛОВНЫЯ ДѢЛА.	Количество дѣлъ.		Общее число подсудимыхъ по дѣламъ, бывшимъ въ разсмотрѣніи въ 1904 г.				Изъ этого числа въ 1904 г. было обвинено и оправдано:				Число всѣхъ приговоренныхъ въ 1904 г. къ наказаніямъ:				
			Оправдано и освобождено отъ суда.		Обвинено.		Къ тюремному заключенію.	Къ аресту.	Къ различнымъ видамъ наказаній.			Къ выговорамъ, взысканіямъ и замѣчаніямъ.			
	муж.	жен.	муж.	жен.	муж.	жен.			Орочиваніемъ, работами на устроеніи мѣстъ заключенія.	Въ пользу част. заключенія.	Въ пользу част. заключенія, безъ работы и удержаній.				
По оскорбленіямъ полицейскихъ и др. стражей, а также служителей судебныхъ и правительственныхъ мѣстъ	55	51	9	23	5	28	4	—	20	12	—	—	—		
По прочимъ проступкамъ противъ порядка управленія	1019	1681	86	891	48	790	38	—	62	766	—	—	—		
По проступкамъ противъ благочинія, порядка и спокойствія	527	866	98	530	54	336	44	—	129	250	—	1	—		
По проступкамъ противъ общественаго благоустройства, народнаго здоровья и личной безопасности	1138	1490	122	806	59	684	63	—	73	674	—	—	—		
По нарушеніямъ устава о паспортахъ	38	39	5	23	5	16	—	—	5	11	—	—	—		
По нарушеніямъ уставовъ казенныхъ управленій	147	250	33	133	17	67	16	8	14	37	24	—	—		
По оскорбленіямъ чести, угрозамъ и насиліямъ	4521	5362	1161	4040	908	1322	253	—	1028	523	6	13	—		
По проступкамъ противъ правъ семейственныхъ	42	53	27	40	22	12	5	—	17	—	—	—	—		
По самовольнымъ пользованіямъ чужимъ имуществомъ и поврежденіямъ онаго	683	1321	172	947	117	374	55	—	4	421	—	4	—		
По похищеніямъ и поврежденіямъ лѣса	1491	1973	63	1453	55	520	13	1	82	442	6	2	—		
По кражамъ, присвоеніямъ, растратамъ и ростовщичеству	2015	1885	183	1545	152	340	31	341	18	5	—	7	—		
По нарушеніямъ правилъ о частной службѣ и др. проступкамъ	123	109	35	57	21	52	14	—	39	26	1	—	—		
Итого	11799	15079	1999	10538	1463	4541	536	350	1491	3172	37	27	—		

По сообщенію Прокурора Окружнаго Суда, въ мѣстахъ заключенія Сѣдлецкой губерніи по распоряженіямъ административныхъ властей содержалось:

а) къ 1904 году	{	мужчинъ	87 душъ
		женщинъ	7 »
б) въ теченіе года (прибыло)	{	мужчинъ	2305 »
		женщинъ	274 »
<hr/>			
Всего было			2673 души.
Выбыло	{	мужчинъ	2352 »
		женщинъ	279 »

Къ 1 Января 1905 года осталось подъ стражею:

мужчинъ	40 »
женщинъ	2 »
<hr/>	
Всего	42 души.

VIII.

Тюрьмы, аресты и этапы.

Въ Сѣдлецкой губерніи двѣ тюрьмы: въ гор. Сѣдлецѣ—4 разряда, помѣщающаяся въ двухъ каменныхъ казенныхъ зданіяхъ, рассчитанная на 564 человѣка, и въ гор. Бѣлѣ—5 разряда, помѣщающаяся въ одномъ каменномъ казенномъ зданіи, рассчитанная на 87 человѣкъ. Средне-суточное число арестантовъ въ Сѣдлецкой тюрьмѣ въ 1904 г. было 369 человѣкъ, а въ Бѣльской—86 человѣкъ.

Кромѣ тюремъ въ уѣздныхъ городахъ губерніи нанимаются въ частныхъ домахъ, на счетъ казны, арестныя помѣщенія для подсѣдственныхъ арестантовъ и для арестуемыхъ по приговорамъ мировыхъ судей; полицейскія-же арестныя помѣщенія при магистратахъ и гминныхъ управленіяхъ содержатся на городскія и гминныя суммы.

Въ теченіе отчетнаго года арестантами Сѣдлецкой тюрьмы заработано 1213 руб. 40 коп., а Бѣльской—325 руб. 55 коп.

Въ Сѣдлецкой тюрьмѣ имѣется церковь для арестантовъ православнаго исповѣданія; въ ней во все воскресные и праздничные дни совершается богослуженіе; для арестантовъ-же католиковъ устроена часовня.

Тюремныя лечебницы снабжены необходимыми принадлежностями и медикаментами; при каждой тюрьмѣ имѣется по одному врачу и одному фельдшеру. Въ отчетномъ году въ Сѣдлецкой тюрьмѣ умерло 6 человѣкъ, въ Бѣльской-же смертныхъ случаевъ не было.

На содержаніе тюремной администраціи и стражи, равно на продовольствіе и содержаніе арестантовъ и на наемъ для нихъ помѣщеній во всехъ мѣстахъ заключенія въ губерніи въ отчетномъ году израсходовано тюремныхъ и транспортныхъ суммъ 58939 руб. 50 коп. Содержаніе-же одного арестанта обошлось казнѣ: въ Сѣдлецкой тюрьмѣ 24 коп. въ сутки, а въ Бѣльской—29 коп.

Движеніе арестантовъ въ 1904 году:

Наименованія мѣстъ заключенія.	Осталось къ 1904 г.		Въ 1904 году.				Осталось къ 1905 г.	
			Поступило.		Убыло.			
	муж.	жен.	муж.	жен.	муж.	жен.	муж.	жен.
<i>I. Тюрьмы:</i>								
Сѣдлецкая	335	32	1302	97	1454	111	273	18
Бѣльская	71	11	758	91	753	91	76	11
<i>II. Подсудственные аресты:</i>								
Венгровскій	2	1	228	18	226	19	4	—
Влодавскій	—	—	173	9	168	9	5	—
Гарволинскій	13	2	302	47	304	45	11	4
Луковскій	4	—	85	3	86	3	3	—
Радинскій	10	—	200	41	205	40	5	1
Соколовскій	12	—	232	42	244	42	—	—
Межирѣчскій	6	—	177	15	183	15	—	—
<i>III. Полицейскіе аресты:</i>								
при магистратахъ и городскихъ управленіяхъ	74	13	5994	881	6013	888	55	6
Всего	527	59	9541	1244	9636	1263	432	40

С в ѣ д ѣ н і я

о расходахъ по содержанію тюремъ и арестовъ Сѣдлецкой губерніи за 1904 года изъ кредита по тюремной сметѣ.

I. Тюрьмы.

A) Сѣдлецкая тюрьма.

Жалованье начальнику тюрьмы	800 р. — к.
ему же добавочное	90 » — »
жалованье помощнику	500 » — »
» писарю	300 » — »
на канцелярскіе расходы	50 » — »
жалованье врачу	225 » — »
» фельдшеру	150 » — »
» капеллану	125 » — »
» православному священнику	300 » — »
расходы по церкви	50 » — »
жалованье надзирателямъ:	
(3 старш. по 300 руб.)	900 » — »
(5 младш. по 240 руб.)	1200 » — »
(29 младш. по 180 руб.)	5220 » — »
» надзирательницѣ	300 » — »
хозяйственные расходы	191 » 63 »
ремонтъ зданій	500 » — »
отопленіе и освѣщеніе	6108 » 62 »
содержаніе зданій въ чистотѣ	566 » 90 »
продовольствіе арестантовъ	10718 » 65 »
одежда и обувь	763 » 44 »
лекарства	239 » 53 »
мелочные расходы	2239 » 69 »
добавочное содержаніе тюремныхъ надзирателей	2602 » 90 »
Итого	34141 р. 36 к.

Б) Бѣльскія тюрьма.

Жалованье начальнику тюрьмы	600 р. — к.
„ писарю	250 » — »
„ врачу	225 » — »
„ фельдшеру	120 » — »
„ капеллану	100 » — »
„ православному священнику	70 » — »
„ старшему надзирателю	300 » — »
„ младшимъ надзирателямъ: (2 по 240 руб.)	480 » — »
(8 по 180 руб.)	1440 » — »
хозяйственные расходы	43 » 8 »
ремонтъ помѣщеній	150 » — »
отопленіе и освѣщеніе	1552 » 26 »
содержаніе зданій въ чистотѣ	285 » — »
продовольствіе арестантовъ	2344 » 26 »
одежда и обувь	108 » 41 »
лекарство	71 » 75 »
мелочные расходы	314 » 93 »
добавочное содержаніе тюремныхъ надзирателей	1097 » 60 »
	<hr/>
Итого	9552 р. 29 к.

II. Судебные аресты:

А) Соколовскій арестъ.

жалованье 2 сторожамъ по 120 р.	240 р. — к.
наемъ помѣщенія	335 » — »
продовольствіе	168 » 93 »
отопленіе и освѣщеніе	82 » 39 »
мелочные расходы	36 » 38 »
	<hr/>
Итого	862 р. 70 к.

Б) Луковскій арестъ:

жалованье 2 сторожамъ по 120 р.	240 р. — к.
наемъ помѣщенія	70 » — »
продовольствіе	170 » 82 »
отопленіе и освѣщеніе	34 » 71 »
мелочные расходы	19 » 81 »
	<hr/>
Итого	535 р. 34 к.

В) Гарволинскій арестъ:

жалованье 2 сторожамъ по 120 р.	240 р. — к.
наемъ помѣщенія	200 » — »
продовольствіе	364 » 5 »
отопленіе и освѣщеніе	118 » 49 »
мелочные расходы	92 » 97 »
	<hr/>
Итого	1015 р. 51 к.

Г) Венгровскій арестъ:

жалованье 2 сторожамъ по 120 р.	240 р. — к.
наемъ помѣщенія	125 » — »
продовольствіе	276 » 5 »
отопленіе и освѣщеніе	48 » 25 »
мелочные расходы	22 » 79 »
Итого	712 р. 9 к.

Д) Радинскій арестъ:

жалованье 2 сторожамъ по 120 р.	240 р. — к.
наемъ помѣщенія	425 » — »
продовольствіе	560 » 37 »
отопленіе и освѣщеніе	126 » 70 »
мелочные расходы	23 » 8 »
Итого	1375 р. 15 к.

Е) Межирѣчскій арестъ:

жалованье 2 сторожамъ по 120 р.	240 р. — к.
наемъ помѣщенія	212 » 50 »
продовольствіе	109 » 8 »
отопленіе и освѣщеніе	78 » 29 »
мелочные расходы	17 » 18 »
Итого	657 р. 85 к.

Ж) Влодавскій арестъ:

жалованье 3 сторожамъ по 120 р.	360 р. — к.
наемъ помѣщенія	400 » — »
продовольствіе	664 » 93 »
отопленіе и освѣщеніе	170 » 20 »
мелочные расходы	70 » 1 »
Итого	1665 р. 14 к.

Всего израсходовано изъ тюремныхъ суммъ 50517 руб. 43 коп.

IX.

Съдлецное Губернское попечительство о народной трезвости.

Дѣятельность Губернскаго попечительства, въ составъ котораго въ отчетномъ году входили: Губернскій, Съдлецкій-городской и уѣздные комитеты,—въ числѣ девяти, была направлена, какъ и прежде, къ тому, чтобы дать народу возможность разумно проводить часы досуга въ питейныхъ заведеніяхъ, способствуя тѣмъ подъему его умственнаго и нравственнаго состоянія.

Членовъ комитетовъ было: обязательныхъ—103 и назначенныхъ Министромъ Финансовъ—15.

Членовъ-соревнователей числилось: мужчинъ—475, женщинъ—13, всего—488. Изъ нихъ: принимающихъ активное участіе въ дѣятельности попечительства—95 и проживающихъ въ мѣстонахожденіяхъ комитетовъ—116; священно и церковно-служителей—84, гминныхъ судей—15, учителей и учительницъ—53, лицъ свободныхъ профессій—18, чиновниковъ и офицеровъ—111, служащихъ въ общественныхъ учрежденіяхъ—20, крестьянъ, занимающихъ общественныя должности,—42, землевладѣльцевъ—63, земледѣльцевъ—35 и прочихъ лицъ—40.

Участковыхъ попечителей: въ городахъ—19 и въ уѣздахъ—107, всего—126. Изъ нихъ: священно и церковно-служителей—10, лицъ свободныхъ профессій—4, учителей—20, чиновниковъ и офицеровъ—12, служащихъ въ общественныхъ учрежденіяхъ—9, крестьянъ, занимающихъ общественныя должности,—26, землевладѣльцевъ—36, земледѣльцевъ—3 и прочихъ лицъ—6.

Засѣданій было 104. Въ среднемъ, въ одномъ засѣданіи участвовало 96 членовъ.

Чайныхъ и чайно-столовыхъ функціонировало 30. Изъ нихъ въ собственныхъ помѣщеніяхъ—2 и въ наемныхъ—28. При чайныхъ находилось: навѣсовъ и конюшенъ для лошадей—7 и ночлежныхъ помѣщеній—5.

Собственныя помѣщенія построены: а) для Сѣдлецкаго народнаго дома—одно каменное зданіе на участкѣ земли стоимостью въ 3000 руб. Застраховано въ 24140 руб. Счеты по постройкѣ зданія и оборудованію его внутри еще не закончены. Въ домѣ помѣщаются: 1 чайная, 1 столовая, 1 читальня, 1 бібліотека, 1 народная аудиторія на 350 мѣсть и 1 постоянная сцена; б) для Луковскаго народнаго дома—тоже одно каменное зданіе на участкѣ земли стоимостью въ 1800 рублей. Постройка обошлась въ 12982 руб., а застраховано зданіе въ 8580 руб. На оборудованіе дома внутри израсходовано 300 р. Отдѣлы тѣ-же, что въ Сѣдleckомъ домѣ, но, кромѣ того, имѣется постоянный дворъ. Аудиторія разсчитана на 100 мѣсть.

Холодная закуска продавались въ 28 чайныхъ и столовыхъ, горячія кушанья въ 20, чай и сахаръ на выносъ въ 20, табакъ и табачныя издѣлія въ 29, письменныя принадлежности и марки въ 11.

Въ теченіе года въ учрежденіяхъ попечительства было 554997 посѣщеній.

Чайныхъ и чайно-столовыхъ, выписывающихъ только періодическія изданія,—11; въ остальныхъ 19 устроены бібліотеки-читальни. Газеты и книги выдавались для чтенія на домъ изъ 22 бібліотекъ и читаленъ. Абонентовъ было 2424, посѣщеній—58638. Въ особо нанимаемомъ помѣщеніи находится лишь одна бібліотека-читальня. Библиотечарей, кромѣ сидѣльцевъ, было 3.

Народныя чтенія устраивались въ 6 городахъ. Веѣхъ чтеній было 41, посѣтителей—1539. Изъ числа чтеній 19 сопровождалась пѣніемъ или музыкою и ихъ посѣтило 844 чел. Чтеній о послѣдствіяхъ злоупотребленія крѣпкими напитками состоялось 3, посѣтителей было 134. Аудиторіями для народныхъ чтеній служили 11 чайныхъ и 1 частное помѣщеніе. Волшебныхъ фонарей имѣлось 7, картинъ 322. Круговая разсылка картинъ по аудиторіямъ установлена лишь въ Гарволинскомъ и Луковскомъ уѣздахъ. Въ числѣ 11 лекторовъ было: учителей 2 и лицъ духовнаго званія 1.

Постоянныхъ сценъ устроено 6. Театральныхъ представленийъ состоялось 21, посѣтителейъ было 8830. Народныхъ гуляній—5, въ двухъ пунктахъ. Музыкально-литературныхъ вечеровъ—14, въ 4 пунктахъ. Прочихъ развлеченій (слокъ и танцевальныхъ вечеровъ)—60, въ 10 пунктахъ. Народныхъ хоровъ организовано 2; изъ нихъ Вѣльскій-церковный субсидировался 300 руб. изъ суммъ попечительства. Народныхъ оркестровъ 2; изъ нихъ Луковскій получилъ такой же субсидіи 488 руб.

Съ цѣлью распространенія здравыхъ понятій о вредѣ злоупотребленія крѣпкими напитками роздано бесплатно посѣтителямъ 160 листовъ соответствующаго содержания.

Движеніе суммъ попечительства въ 1904 году.

Приходъ:

Остатка съ 1903 года	32147 руб.
Отпущено отъ казны	41236 »
Пожертвовано	1 »
°/о отъ капитала	711 »
Доходовъ отъ чайныхъ и столовыхъ	23533 »
» » театральныхъ представленийъ и другихъ развлеченій	533 »
» » прочихъ предприятий	27 »
Случайныхъ поступленій	121 »
	<hr/>
Всего	98309 руб.

Расходъ:

Переведено уѣзднымъ и городскимъ комитетамъ	29236 руб.
Израсходовано на дѣлопроизводство	3200 »
» » устройство и содержаніе:	
» » » народныхъ домовъ	1765 »
» » » чайныхъ и столовыхъ	27594 »
» » » читаленъ и библіотекъ	472 »
» » » пѣвческихъ хоровъ и оркестровъ	741 »
» » » театральныхъ и постоянныхъ сценъ	2652 »
» » » другихъ народныхъ развлеченій	159 »
Расходы на приобрѣтеніе недвижимаго имущества и по постройкѣ собственныхъ зданій	19224 »
Прочіе и случайные расходы	101 »
	<hr/>
Всего	85144 руб.
Остатка къ 1 Января 1905 г.	13165 »
Стоимость имущества:	
недвижимаго	46782 »
движимаго	13732 »
	<hr/>
Всего	60514 руб.



Х.

Общественныя Собранія.

Дѣятельность общественныхъ собраній Сѣдлецкой губерніи, имѣющихъ пѣлю до-
ставить своимъ членамъ и ихъ семействамъ возможность проводить свободное отъ занятій
время съ удобствомъ, пріятностью и пользою, нормируется общимъ для сего рода учреж-
дений уставомъ, утвержденнымъ Министромъ Внутреннихъ Дѣлъ 6 Іюня 1890 г. Пред-
сѣдателями въ совѣтахъ старшинъ состоятъ: въ губернскихъ городахъ—губернаторы, въ
уѣздныхъ и другихъ пунктахъ—уѣздные начальники.

Сѣдлецкое общественное собраніе.

Старшинъ 12; кандидатовъ 3; членовъ ревизіонной комиссіи 2; кандидатовъ 2.
Прочихъ членовъ 76.

Къ 1 Января 1904 г. оставалось суммъ	1312 р. 36 к.
Въ теченіе года поступило	3446 « 33 «
Итого было	4758 р. 69 к.
Расходовано	4168 « 08 »
Осталось къ 1 Января 1905 года	590 р. 61 к.

Бѣльское общественное собраніе.

Дѣйствительныхъ членовъ было 44.

Прихода въ 1904 г., вмѣстѣ съ остаткомъ отъ 1903 г.	1788 р. 13 к.
Расхода	1506 « 63 «
Осталось къ 1 Января 1905 года	281 р. 50 к.

Влодавское общественное собраніе.

Дѣйствительныхъ членовъ было 51.

Прихода въ 1904 г., вмѣстѣ съ остаткомъ отъ 1903 г.	598 р. 31 к.
Расхода	391 « 16 «
Осталось къ 1 Января 1905 года	207 р. 15 к.

Гарволинское общественное собраніе

Членами собранія состоятъ исключительно чиновники, служащіе въ гор. Гарволинѣ.
Капитала не имѣется.

Луковское общественное собраніе.

Дѣйствительныхъ членовъ было 52.

Прихода въ теченіе 1904 г., вмѣстѣ съ остаткомъ отъ 1903 года	593 р. 29 к.
Расхода	546 « 49 «
Осталось къ 1 Января 1905 года	46 р. 80 к.



VII.

НАРОДНОЕ ЗДРАВІЕ.

I.

Врачебно-медицинскій персонал и аптеки.

Завѣдываніе врачебною частью въ губерніи сосредоточено во Врачебномъ отдѣленіи Сѣдлецкаго Губернскаго Правленія, состоящемъ изъ Медицинскаго инспектора, Фармацевтическаго ассесора и секретаря.

Лицъ медицинскаго вѣдомства въ губерніи въ отчетномъ году числилось 183 человека, а именно: состоящихъ на службѣ: врачей—28, фармацевтъ—1, фельдшеровъ—20 и городскихъ повивальныхъ бабокъ—9; вольнопрактикующихъ: врачей—28, фельдшеровъ—63, повивальныхъ бабокъ—26, зубныхъ врачей—4 и дантистовъ—4.

По городамъ и уѣздамъ общій составъ распредѣляется слѣдующимъ образомъ:

Наименованія городовъ и уѣздовъ.	Врачей.		Фельдшеровъ.		Акушеры и повивальныя бабки	Зубныхъ врачей.	Дантистовъ.	Фармацевтовъ.
	муж.	жен.	муж.	жен.				
Губ. гор. Сѣдлецъ	12	—	10	—	9	2	2	10
Сѣдлецкій уѣздъ	—	—	3	—	—	—	—	2
Гор. Бѣла	5	—	5	—	5	—	1	5
Бѣльскій уѣздъ	1	—	3	—	—	—	—	4
Гор. Венгровъ	2	—	3	—	2	—	—	3
Венгровскій уѣздъ	—	—	2	—	1	—	—	2
Гор. Владова	2	—	3	—	1	—	1	1
Влодавскій уѣздъ	5	—	5	—	2	—	—	7
Гор. Гарволинъ	2	—	3	—	2	—	—	2
Гарволинскій уѣздъ	7	—	12	—	4	—	—	10
Константиновскій уѣздъ	4	—	6	—	—	—	—	4
Гор. Луковъ	3	—	5	—	2	1	—	4
Луковскій уѣздъ	2	—	2	—	—	—	—	3
Гор. Радинъ	3	—	4	—	2	—	—	2
Радинскій уѣздъ	4	—	6	—	2	1	—	4
Гор. Соколовъ	2	—	2	—	1	—	—	3
Соколовскій уѣздъ	2	—	9	—	2	—	—	2
Всего	56	—	83	—	35	4	4	68

Распредѣленіе общаго состава по роду службы:

	Врачей.	Фельдшеровъ.	Повивальныхъ бабокъ
При Врачебномъ отдѣленіи	1	—	—
Уѣздныхъ	9	9	—
Городскихъ	7	1	9
Фабричныхъ	—	3	—
Тюремныхъ	совм.	1	совм.
Желѣзно-дорожныхъ	3	3	—
Больничныхъ	8	9	—
Экономическихъ	—	2	—
Вольнопрактикующихъ	28	55	26
Всего	56	83	35

Расходъ на медицинскую часть въ губерніи за 1904 годъ:

Наименованія расходовъ.	ИЗЪ СУММЪ.								Всего.	
	Правительственныхъ.		Благотворительныхъ заведеній.		Городовъ.		Частныхъ обществъ и лицъ.			
	Р	У	К	О	П	Я	К	О		
Содержаніе лечебныхъ заведеній, безъ расходовъ на медицинскій и фармацевтическій персоналъ и бесплатную выдачу лекарствъ	311	28	32378	39	—	—	2310	21½	34999	88½
Содержаніе врачей	6335	—	3530	—	1575	—	667	78	12107	78
» фельдш. и акуш. персоналъ	1225	—	1380	—	640	—	—	—	3245	—
» фармацевтовъ	150	—	—	—	—	—	—	—	150	—
Бесплатная выдача лекарствъ	574	67	—	—	7	50	—	—	582	7
Расходы на оспопрививаніе	150	—	—	—	53	94	946	—	1149	94
Оздоровленіе населенныхъ мѣстъ	—	—	—	—	305	—	—	—	305	—
Прочіе расходы	1521	—	—	—	—	—	—	—	1521	—
Всего	10266	85	37288	39	2581	44	3923	99½	54060	67½

Всѣхъ аптекъ было 42 и складовъ аптечныхъ матеріаловъ 15, а именно:

	Аптекъ.	Аптечныхъ складовъ.
въ г. Сѣдлецѣ	2	3
» Бѣльскомъ уѣздѣ	6	2
» Венгровскомъ »	3	1
» Влодавскомъ »	6	2
» Гарволинскомъ	8	2
» Константиновскомъ	4	—
» Луковскомъ »	4	2
» Радинскомъ »	4	2
» Соколовскомъ »	3	1
» Сѣдлецкомъ »	2	—

Въ томъ числѣ аптекъ нормальныхъ—26 и сельскихъ—16. При аптекахъ состояли: 37 провизоровъ, 16 аптекарскихъ помощниковъ и 18 аптекарскихъ учениковъ.

Изъ аптекъ Сѣдлецкой губерніи лекарства были отпущены по 136451 рецепту и дубликатамъ. По рецептамъ врачей отпущено на 61705 руб. 22 коп. и по ручной продажѣ на 53066 руб. 86 коп., всего на 114772 руб. 8 коп.

II.

Врачебная помощь.

Врачебная помощь въ отчетномъ году была подана 73663 лицамъ; изъ нихъ: въ больницахъ—4312 пациентамъ и практикующими врачами—69351 пал.; въ числѣ послѣднихъ 7241 чел. получили амбулаторную помощь при больницахъ. Умерло: въ больницахъ—301 чел. и пользовавшихся у вольнопрактикующихъ врачей—3206 чел., а всего—3507 чел.

По судебно-медицинской части врачами въ отчетномъ году было произведено: 95 вскрытій мертвыхъ тѣлъ, 952 освидѣтельствванія разныхъ лицъ, по требованію судебныхъ учреждений, и 48 освидѣтельствваній предметовъ и вещей, присылаемыхъ лицами судебного и административнаго вѣдомствъ.

По медико-полицейской части врачами были осмотрѣны 1572 заведенія (996 въ городахъ и 576 въ посадахъ и деревняхъ) и за отступленіе отъ правилъ составлено 278 протоколовъ, съ привлеченіемъ виновныхъ къ отвѣтственности по ст. 115 уст. о нак.; общая сумма наложенныхъ на нихъ денежныхъ штрафовъ составляла 416 руб.

При санитарныхъ осмотрахъ въ отчетномъ году было составлено 926 протоколовъ для привлеченія виновныхъ по ст. ст. 55 и 102 уст. о нак.; общая сумма денежныхъ штрафовъ составляла 1676 рублей.

Въ находящихся во всехъ городахъ губерніи врачебно-полицейскихъ комитетахъ въ отчетномъ году подвергались осмотру врачей по два раза въ недѣлю 78 проституттокъ, одновременно—56 женщинъ, подозрѣваемыхъ въ тайной проституціи, и 165 рабочихъ на фабрикахъ и заводахъ. При этихъ осмотрахъ обнаружено зараженныхъ сифилисомъ и венерическими болѣзнями 17 мужчинъ и 49 женщинъ. Все они немедленно были отправлены въ больницы на излеченіе.

Предохранительная оспа въ отчетномъ году была привита 2 врачами и 27 фельдшерами—подъ наблюденіемъ уѣздныхъ и городскихъ врачей—25148 младенцамъ. Сравнительно съ 1903 годомъ, число прививокъ увеличилось на 80. Вторичныхъ прививокъ произведено 898.

III

Заразительныя, эпидемическія и паразитарныя болѣзни.

Въ отчетномъ году въ губерніи наблюдались слѣдующія заразительныя болѣзни:

1) Оспа—въ Вѣльскомъ, Венгровскомъ, Гарволинскомъ, Константиновскомъ, Радинскомъ и Сѣдлецкомъ уѣздахъ. Общее число больныхъ было 302 чел.; умерло 72; въ больницахъ пользовалось 22 чел.; умеръ 1. Максимальная цифра больныхъ падаетъ на Венгровскій уѣздъ, гдѣ заболѣло 151, умерло 41, минимальная—на Константиновскій уѣздъ, гдѣ заболѣло 7 и не было смертныхъ случаевъ.

2) Скарлатина—въ уѣздахъ: Вѣльскомъ, Гарволинскомъ, Константиновскомъ, Луковскомъ и Радинскомъ. Общее число больныхъ было 788 чел.; умерло 164; въ больницахъ пользовалось 36 чел.; умерло 5. Скарлатина наиболѣе была распространена въ Вѣльскомъ уѣздѣ, гдѣ заболѣло 309, умерло 96, а наименѣе—въ Луковскомъ, гдѣ заболѣло 46, умерло 11.

3) Дифтеритъ — въ Гарволинскомъ, Константиновскомъ и Радинскомъ уѣздахъ. Общее число больныхъ было 190 чел.; умерло 23. Въ больницахъ находилось на излеченіи 113; умерло 8.

4) Корь—въ Вѣльскомъ, Влодавскомъ, Гарволинскомъ, Константиновскомъ, Соколовскомъ и Сѣдлецкомъ уѣздахъ. Больныхъ 721; умерло 117; въ больницахъ пользовались 21 чел.; умерло 2.

5) Коклюшъ — въ Гарволинскомъ, Константиновскомъ и Радинскомъ уѣздахъ. Общее число больныхъ было 208 чел.; умерло 17; въ больницѣ пользовался 1, съ благоприятнымъ исходомъ.

6) Гриппъ (инфлюэнза)—въ Вѣльскомъ, Гарволинскомъ, Константиновскомъ и Радинскомъ уѣздахъ. Общее число больныхъ было 786 чел.; умерло 23; въ больницахъ пользовалось 107 чел.; умерло 2.

- 7) Тифъ—въ Вѣльскомъ, Влодавскомъ, Гарволинскомъ, Константиновскомъ и Луковскомъ уѣздахъ, во всѣхъ формахъ; брюшнымъ заболѣло 277 чел.; умерло 26; сыпнымъ—4 чел. и неопредѣленнымъ — 20 чел., — съ благопріятнымъ исходомъ. Общее число больныхъ тифомъ было 301 чел.; умерло 26; въ больницахъ пользовалось 157 чел.; умерло 15.
- 8) Кровавый поносъ (дизентерія) эпидемически наблюдался только въ Гарволинскомъ и Константиновскомъ уѣздахъ. Общее число заболѣвшихъ было 18 чел.; умеръ 1; въ больницахъ пользовалось 10, съ исходомъ въ выздоровленіе.
- 9) Эпидемическій гастроэнтеритъ наблюдался въ г. Съдлецѣ и во всѣхъ уѣздахъ губерніи. Общее число больныхъ было 738 чел.; умерло 68.
- 10) Холера туземная наблюдалась только въ г. Вѣль въ 2-хъ случаяхъ, окончившихся исходомъ въ выздоровленіе.
- 11) Заушница эпидемическая наблюдалась повсемѣстно, кромѣ города Съдлеца и Съдлецкаго уѣзда. Общее число больныхъ—135; умершихъ не было.
- 12) Рожа: общее число больныхъ было 350 чел.; умерло 32; въ больницахъ пользовалось 49 чел.; умерло 4.
- 13) Трахома встрѣчалась во всѣхъ уѣздахъ губерніи, особенно въ Соколовскомъ. Общее число больныхъ было 479 чел.; въ больницахъ пользовалось 22 чел.
- 14) Гнилостное и гнойное зараженіе крови наблюдалось во всѣхъ уѣздахъ, кромѣ Венгровскаго. Общее число больныхъ было 256 чел.; умерло 96 чел.; въ больницѣ пользовалась 1 больная, которая умерла.
- 15) Сибирская язва на людяхъ встрѣчалась въ г. Вѣль и въ уѣздахъ: Влодавскомъ, Гарволинскомъ, Константиновскомъ и Радинскомъ. Общее число больныхъ было 46 чел.; умерло 7 чел.; въ больницахъ пользовалось 3 чел.; умеръ 1.
- 16) Сифились и венерическія болѣзни: общее число больныхъ было 667 чел.; въ больницахъ пользовалось 118 чел.
- 17) Крупозное воспаленіе легкихъ наблюдалось во всѣхъ уѣздахъ. Общее число больныхъ было 2597 чел.; умерло 292; въ больницахъ пользовалось 248 чел.; умерло 25.
- 18) Бугорчатка (легочная чахотка) встрѣчалась повсемѣстно. Общее число чахоточныхъ въ губерніи было 2107 чел.; умерло 363; въ больницахъ пользовалось 152 чел.; умерло 32.
- Эпидемическими болѣзнями въ отчетномъ году болѣло: перемежающаеся лихорадкою и болотною кахексіею, которыя наблюдались во всѣхъ уѣздахъ, — 1468 чел.; другими заразными болѣзнями—21 чел.; въ больницахъ пользовался 31 чел.; умеръ 1.
- Паразитарными болѣзнями болѣло: кишечными глистами 747 чел.; умеръ 1; чесоткою—1632 чел., изъ коихъ 78 пользовались въ больницахъ.

IV.

Насильственные и случайныя смерти.

Число и родъ насильственныхъ и случайныхъ смертей въ городахъ и уѣздахъ губерніи въ 1904 г. указываетъ нижеслѣдующая вѣдомость:

В Ъ Д О М О С Т Ъ

О НАСИЛЬСТВЕННЫХЪ И СЛУЧАЙНЫХЪ СМЕРТЯХЪ
ВЪ СЪДЛЕЦКОЙ ГУБЕРНИИ

за 1904 годъ.

V.

Санитарно-исполнительныя комиссіи.

Въ 1904 г. санитарно-исполнительныя комиссіи существовали во всѣхъ уѣздахъ губерніи и въ городахъ: Сѣдлецѣ, Бѣлѣ, Тересполѣ, Гарволинѣ, Желеховѣ и Межирѣчѣ. Предсѣдателями комиссій состояли: уѣздныхъ—уѣздные начальники, а городскихъ—президентъ г. Сѣдлеца и бургомистры.

Составъ членовъ комиссій: а) лица, состоящія на государственной службѣ и указанныя въ Высочайше утвержденныхъ 11 Августа 1903 г. правилахъ о борьбѣ съ холерною эпидеміей и б) приглашенные обыватели.

Дѣятельность комиссій въ отчетномъ году заключалась въ принятіи общихъ санитарныхъ мѣръ по оздоровленію населенныхъ мѣстностей, въ упорядоченіи источниковъ питьевой воды и въ составленіи проектовъ: устройства холерныхъ больницъ, организациі санитарныхъ отрядовъ и заготовленія лечебныхъ и дезинфекціонныхъ средствъ на случай появленія холерной эпидеміи.

Въ частности, Сѣдлецкая городская санитарно-исполнительная комиссія въ засѣданіи 5 Августа постановила: 1) городъ для болѣе удобнаго санитарнаго надзора раздѣлить на 12 участковъ; 2) снабдить членовъ комиссії особыми книжками съ отрывными листками для отмѣтокъ замѣченныхъ неисправностей и передачи затѣмъ листовъ участковымъ стражникамъ и 3) оповѣстить домовладѣльцевъ о необходимости привести усадьбы въ порядокъ, не допуская при этомъ, во избѣжаніе пожара, застилки выгребныхъ ямъ соломою.

VIII.

ОБЩЕСТВЕННОЕ ПРИЗРѢНІЕ.

Въ вѣдѣніи Сѣдлецкаго Губернскаго Совѣта общественнаго призрѣнія въ 1904 г. состояли слѣдующія благотворительныя заведенія:

I.

Больницы.

Въ губ. гор. Сѣдлецъ—Маріинская—	на 40 кроватей
» еврейская	» 10 »
въ уѣзд. гор. Бѣль—св. Маріи-Магдалины	» 25 »
» Луковъ—св. Ѳаддея	» 20 »
» Радисъ—св. Георгія	» 20 »
въ пос. Мацѣвицахъ, Гарволинскаго уѣзда,—св. Констанціи	» 10 »
» Стердынь, Соколовскаго уѣзда,—св. Павла	» 17 »
въ селеніи Вырозембахъ, Соколовскаго уѣзда,—св. Ѳаддея	» 16 »
въ гор. Межирѣчьѣ, Радискаго уѣзда,—еврейская	» 14 »
въ сел. Милянѣ, Радискаго уѣзда,—частная	» 10 »

Итого на 182 кровати.

Въ случаѣ признанной надобности, въ каждой изъ этихъ больницъ (кроме Милянвской) можно помѣстить еще 10 или болѣе кроватей.

Всѣ больницы помѣщаются въ собственныхъ зданіяхъ и снабжены необходимыми удобствами, причѣмъ лучшимъ благоустройствомъ отличаются больницы: Маріинская въ гор. Сѣдлецѣ и св. Ѳаддея въ гор. Луковѣ.

При каждой больницѣ состоитъ по врачу и фельдшеру, а въ Сѣдлецкой-Маріинской и Бѣльской, кроме того, по одному сверхштатному врачу. Для ухода-же за больными при шести больницахъ находится 14 сестеръ милосердія, а именно: при Сѣдлецкой-Маріинской — 2, Бѣльской — 2, Радиской — 2, Стердынской — 2, Вырозембской — 2 и Луковской — 4.

Сестры, находящаяся при Луковской больницѣ, принадлежатъ къ Варшавской римско-католической общинѣ св. Казимира, а при остальныхъ пяти больницахъ—къ Варшавской общинѣ св. Елисаветы (Краснаго Креста). Кромѣ ухода за больными, сестры завѣдываютъ больничнымъ хозяйствомъ. За каждую изъ сестеръ милосердія Елисаветинской общины больницы обязаны вносить Варшавскому Окружному Управленію Краснаго Креста по 318 рублей въ годъ. Сестры въ больницахъ пользуются бесплатными: квартирой, отопленіемъ, освѣщеніемъ и прислужгой. Сестры-же милосердія общины св. Казимира, при готовой квартирѣ, съ отопленіемъ, освѣщеніемъ и прислужгой, получаютъ отъ больницы продовольствіе и жалованье—по 45 рублей въ годъ каждая.

Движеніе больныхъ въ больницахъ Сѣдлецкой губ. за 1904 годъ:

Наименованія больницъ.	Оставалось на начало къ 1 Января 1904 г.		Въ теченіе 1904 года:						Осталось къ 1 Января 1905 года.		Действительное число сутокъ, проведенныхъ больными въ больницѣ.	Среднее число больныхъ въ сутки.	Средняя смертность, т. е. 1 умеръ на:	Среднее время, проведенное однимъ больнымъ въ больницѣ.
			Поступило.		Выздоровѣло.		Умерло.							
	м.	ж.	м.	ж.	м.	ж.	м.	ж.	м.	ж.				
Сѣдлецкая-Маринская	16	17	358	294	300	263	38	15	36	33	15266	41,7	12,9	22,3
Сѣдлецкая-еврейская	15	4	138	120	131	101	18	11	4	12	4199	11,5	9,5	15,1
Вѣльская	21	10	524	219	484	208	31	11	30	10	12051	33,0	18,4	15,5
Луковская	30	12	754	454	719	416	42	36	23	14	12293	33,6	16,0	9,8
Радинская	11	3	94	45	74	32	23	9	8	7	4506	12,3	4,8	29,4
Маѣвѣицкая	6	3	88	70	85	58	7	7	2	8	3161	8,6	11,9	18,9
Стердынская	6	10	210	159	196	157	13	5	7	7	5559	15,2	21,4	14,4
Выреземская	5	3	151	135	140	126	10	9	6	3	3654	10,0	15,4	12,4
Межирѣцкая-еврейская	10	2	121	69	123	62	2	3	6	6	3886	10,6	40,4	19,2
Итого	120	64	2438	1565	2252	1423	184	106	122	100	64575	176,9	14,4	15,4

Приходъ и расходъ денежныхъ суммъ всѣхъ больницъ (кромѣ Милановской) въ 1904 году:

П р и х о д ъ:

а) осталось къ 1-му Января 1904 г.	16816 р. 40 к.
б) поступило въ 1904 г.:	
съ недвижимаго имущества и чиншей	10458 » 12 »
% % отъ капиталовъ	3299 » 85 »
пособій отъ казны и Губернскаго Совѣта	309 » — »
пособій отъ городовъ	1942 » 32 »
возврата издержекъ за содержаніе, леченіе и похороны умершихъ больныхъ	11902 » 99 »
пожертвованій и со спектаклей	2809 » 66 »
изъ прочихъ источниковъ и отъ покупки процентныхъ бумагъ для образованія запаснаго капитала	4771 » 89 »
въ счетъ недоимокъ прежнихъ лѣтъ	9666 » 61½ »
Всего	61976 р. 84½ к.

Р а с х о д ы:

на содержаніе личнаго состава	11488 р. 41 к.
„ расходы по дѣлопроизводству	1610 » 96 »
„ продовольствіе больныхъ	9593 » 36 »
„ продовольствіе сестеръ милосердія и прислуги	3316 » 86 »
„ медикаменты и хирургическіе инструменты	4300 » 36 »
„ отопленіе, освѣщеніе и стирку бѣлья	3823 » 17 »
„ покупку новыхъ и ремонтъ старыхъ: одежды, обуви, постелей и бѣлья	1523 » 12 »
„ мелкія починки, содержаніе помѣщеній въ чистотѣ, на покупку и обновленіе снарядовъ	2832 » 15½
„ удовлетвореніе невыполненныхъ расходовъ прежнихъ лѣтъ	10082 » 8½
„ капитальный ремонтъ строеній и экстра-ординарные расходы	3602 » 44 »
„ образованіе капитала	4000 » — »

Всего . 56172 р. 92 к.

Въ счетъ этой суммы уплачено 43597 » 69½

Затѣмъ, съ концемъ отчетнаго 1904 г., осталось невыполненныхъ расходовъ 12575 р. 22½ к.

Наличность и недоимки къ 1 Января 1905 года:

свободныхъ суммъ, принадлежащихъ больницамъ и находящихся въ больничныхъ кассахъ	18379 р. 15 к.
недоимокъ за леченіе	24122 » 97 »
прочихъ доходовъ	1608 » 83 »

Всего . 44110 р. 95 к.

Въ среднемъ, на одного больного въ отчетномъ 1904 г. израсходовано:

Наименованія больницъ.	Суточный расходъ на содержаніе одного больного:				Идержки на годовое содержаніе одного больного.	
	На продовольствіе.	На лекарства.	На другія надобности.	Итого.	руб.	коп.
	к о п ѣ й к и.					
Сѣдлецкая-Маринская	16,4	12,9	29,5	58,8	214	62
Сѣдлецкая-еврейская	11,5	6,1	43,8	66,4	242	36
Бѣльская	16,8	6,5	44,1	67,4	246	1
Луковская	13,6	2,2	24,4	40,2	146	73
Радинская	14,1	1,0	50,9	66,0	240	90
Мацѣвицкая	13,6	5,8	60,5	79,9	291	63
Стердынская	9,6	5,3	31,6	46,5	169	72
Вырозембская	11,5	9,9	55,5	76,9	280	68
Межирѣцкая-еврейская	16,6	3,5	29,3	49,9	182	13
Итого	13,7	5,9	41,7	61,3	223	74

Слѣдовательно, годовое содержаніе одного больного дороже всего обходилось въ Мацѣвицкой больницѣ, гдѣ оно составляло 291 р. 63 к., а дешевле всего въ Луковской больницѣ, въ которой не превышало 146 руб. 73 коп.

За пользованіе и содержаніе въ 9 больницахъ губерніи гражданскихъ лицъ въ отчетномъ году вѣдалось по 30 коп. въ сутки съ каждаго лица; въ Сѣдлецкой-же Маріинской— по 50 коп. въ сутки съ пользовавшихся въ общихъ палатахъ и по 1 руб.—въ отдѣльныхъ. За погребеніе неимущихъ умершихъ во всѣхъ больницахъ уплачивалось по 2 руб. 40 коп. Плата-же за содержаніе и леченіе нижнихъ воинскихъ чиновъ, ихъ семействъ и арестантовъ, согласно утвержденной Министерствомъ Внутреннихъ Дѣлъ на 1904 г. таксъ, составляла 56 коп. въ сутки за каждое лицо, включая расходъ на медикаменты; за погребеніе—2 руб. 83 коп.; за постановку креста на могилѣ—3 рубля.

О капиталѣ больницъ:

Наименованія больницъ.	Въ Варш. Конт. Гос. Банка.		Въ сберегательной кассѣ при Сѣдлецкомъ Губ. Казначействѣ.		Въ кассахъ заведеній и другихъ кассахъ.		Въ ипотеч. обезпеченіи.		Итого.	
	руб.	коп.	руб.	коп.	руб.	коп.	руб.	коп.	руб.	коп.
Сѣдлецкая-Маріинская	17950	—	5131	72	9000	½	4500	—	36581	72½
Сѣдлецкая-еврейская	7100	—	709	15	30	88	2500	—	10340	3
Вѣльская	81950	—	5648	63	2696	64	6000	—	96295	27
Луковская	19600	—	243	45	1740	72	—	—	18584	17
Мацѣвницкая	40000	—	951	66	1116	7	—	—	42067	73
Радинская	25500	—	186	30	69	50	300	—	26055	80
Межирѣцкая-еврейская	5100	—	23	2	5	1	—	—	5128	3
Стердынская	2000	—	58	57	42	88½	—	—	2101	45½
Вырозембская	800	—	74	43	1085	54	—	—	1959	97
Милянвская-частная	—	—	—	—	—	—	38866	93	38866	93
Итого	197000	—	13026	93	15787	25	52166	93	277981	11

II.

Дома призрѣнія калѣкъ и старцевъ.

Въ отчетномъ году въ вѣдѣніи Совѣта состояло 4 дома призрѣнія, а именно: въ городахъ—Сѣдлецѣ, Желеховѣ и Межирѣчѣ и при больницѣ—въ сел. Вырозембахъ, Соколовскаго уѣзда.

Движеніе призрѣваемыхъ было слѣдующее:

Наименованія домовъ призрѣнія.	Оставалось къ 1 Января 1904 года.		Въ теченіе 1904 года.						Оставалось къ 1 Января 1905 года.	
			Поступило.		Выбыло.		Умерло.			
	м.	ж.	м.	ж.	м.	ж.	м.	ж.	м.	ж.
Сѣдлецкій	—	29	—	3	—	—	—	1	—	31
Желеховскій	9	10	—	—	5	—	—	—	4	10
Межирѣцскій	4	5	2	1	—	—	2	—	4	6
Вырозембскій	2	5	1	1	—	—	1	—	2	6
Итого	15	49	3	5	5	—	3	1	10	53

Приходъ и расходъ суммъ на содержаніе домовъ призрѣній.

а) С њ д л е ц к а г о :

Приходъ.

Остатка къ 1-му Января 1904 г.	72 р. 9 1/2 к.
Съ имущества и чиншей	1130 » 50 »
Процентовъ отъ капиталовъ	362 » 1 »
Кружечнаго сбора и другихъ случайныхъ доходовъ	1286 » 90 »
Итого	2851 р. 50 1/2 к.

Расхода-же на содержаніе 31 призрѣяемаго произведено 1415 руб. 79 коп., что составляетъ, въ среднемъ, по 12,3 коп. на одного призрѣяемаго въ сутки (изъ нихъ на продовольствіе—8,5 коп. и на другія надобности—4,3 коп.). Годовой-же расходъ на одного призрѣяемаго составлялъ 46 руб. 72 коп.

б) М е ж и р ѣ ч с к а г о :

Приходъ.

Остатка отъ 1903 г.	886 р. 15 к.
Дохода въ 1904 г. съ недвижимаго имущества	256 » 17 »
Процентовъ отъ капиталовъ	380 » — »
Разныхъ случайныхъ поступленій	364 » 25 »
Итого	1886 р. 57 к.

Израсходовано-же на содержаніе 10 чел. призрѣяемыхъ 815 руб. 72 коп., а именно: на продовольствіе ихъ 490 руб. 14 коп. и на прочія надобности 325 руб. 58 коп., что составляетъ, въ среднемъ, по 24,5 коп. на одного призрѣяемаго въ сутки (изъ нихъ 14,7 коп. на продовольствіе, а 9,8 коп. на прочія надобности). Годовой-же расходъ на одного призрѣяемаго составлялъ 81 руб. 57 коп.

в) На содержаніе Желеховскаго дома призрѣнія, въ коемъ находилось 14 человекъ, въ отчетномъ году расхода производимо не было, такъ какъ призрѣяемые содержались исключительно на добровольныя пожертвованія въ натурѣ.

г) Выроземскій домъ призрѣнія, въ которомъ было 8 призрѣяемыхъ, содержался на средства Выроземской больницы. Таковыхъ израсходовано 521 руб. 54 коп., а именно: на продовольствіе 212 руб. 8 коп. и на прочіе надобности 309 руб. 46 коп., что составляетъ, въ среднемъ, въ сутки на призрѣяемаго 19,5 коп. (изъ нихъ на продовольствіе 8 коп. и на прочія надобности 11,5 коп.). Годовой-же расходъ на каждого призрѣяемаго составлялъ 65 руб. 19 коп.

О капиталахъ домовъ призрѣній.

Наименованія домовъ призрѣній.	Въ Варш. Конт. Гос. Банка.		Въ сберегательной кассѣ при Сѣдлецкомъ Губ. Кавнач.		Въ кассахъ заведеній и другихъ кассахъ.		Въ ипотеч. обезпеченіи.		Итого.	
	руб.	коп.	руб.	коп.	руб.	коп.	руб.	коп.	руб.	коп.
Сѣдлецкій	1354	75	242	46	310	86 1/2	5265	—	7173	7 1/2
Межирѣцскій	14600	—	152	79	1198	66	—	—	15951	45
Желеховскій	4400	—	905	45	—	—	—	—	5305	45
Всего	20354	75	1300	70	1509	52 1/2	5265	—	28429	97 1/2

Кромѣ поименованныхъ домовъ призрѣнія, въ вѣдѣніи Губернскаго Совѣта числятся еще два дома: одинъ въ гор. Парчевѣ, Влодавскаго уѣзда, а другой въ уѣздномъ гор. Гарволинѣ, но таковыя въ дѣйствительности не существуютъ, ибо зданія этихъ домовъ, по причинѣ ихъ ветхости, были проданы на сносъ, а вырученныя отъ продажи деньги сданы на храненіе въ Варшавскую Контору Государственнаго Банка. На отстройку этихъ домовъ и на открытіе ихъ къ концу 1904 года состояли слѣдующія суммы: по Парчевскому—4426 руб. 73 коп. и по Гарволинскому—4759 руб. 85 коп.

III.

Дѣтскіе пріюты.

Въ Сѣдлецкой губерніи въ отчетномъ году было 5 дѣтскихъ пріютовъ, а именно: въ городѣ Сѣдлецѣ Александровскій-православный и римско-католическій; въ гор. Бѣлѣ пріютъ для дѣтей обоихъ вѣроисповѣданій и пріютъ для приходящихъ дѣтей и въ селѣ Вырозембахъ, Соколовскаго уѣзда, сиротскій пріютъ для дѣтей тѣхъ-же вѣроисповѣданій. Первый пріютъ находится въ вѣдѣніи Сѣдлецкаго православнаго попечительства и свѣдѣнія о немъ помѣщены въ III отдѣлѣ, остальные-же 4—въ вѣдѣніи Совѣта общественнаго призрѣнія.

Сѣдлецкій римско-католическій дѣтскій пріютъ.

Помѣщается (за плату по 200 руб. въ годъ) въ зданіи, принадлежащемъ мѣстному дому призрѣнія. А такъ какъ на постройку собственнаго зданія пріютъ имѣетъ капиталъ, собранный путемъ пожертвованій, то въ настоящее время составляется планъ дома и подготавливаются строительные матеріалы.

Пріютъ существуетъ съ 1874 г. и предназначенъ для дѣтей-сиротъ отъ 5 до 14 лѣтъ, которые, во время пребыванія въ ономъ, пользуются полнымъ содержаніемъ. Въ особыхъ случаяхъ пріютъ принимаетъ на воспитаніе сиротъ и другихъ возрастовъ. При пріемѣ Совѣтъ общественнаго призрѣнія руководствуется уставомъ, утвержденнымъ Министромъ Внутреннихъ Дѣлъ 28 Апрѣля 1874 года.

Въ отчетномъ году въ пріютѣ было 10 мальчиковъ и 12 дѣвочекъ; въ теченіе года выбылъ 1 мальчикъ и вновь поступилъ 1. Изъ числа дѣтей 6 мальчиковъ обучались въ начальномъ училищѣ; дѣвочки же обучались въ пріютѣ домашнему хозяйству и разнымъ работамъ.

Оборотъ суммъ на содержаніе пріюта въ отчетномъ году былъ слѣдующій:

П р и х о д ъ.

Къ 1 Января 1904 г. осталось въ наличности . . . 1087 р. 41 ¹/₄ к.

Въ теченіе года поступило:

Пожертвованій	1838 » 56 »
% отъ капиталовъ	89 » 30 »
Разныхъ случайныхъ доходовъ	8 » 59 »

Всего . . . 3023 р. 86 ¹/₄ к.

Р а с х о д ь.

На продовольствіе	687 р. 34 ¹ / ₂ к.
„ отопленіе, освѣщеніе, одежду, бѣлье, обувь и постельныя принадлежности	177 » 92 ¹ / ₂ »
„ содержаніе въ чистотѣ помѣщенія и на уплату повинностей	192 » — »
„ наемъ помѣщенія	200 » — »
„ жалованье лицамъ, состоящимъ при пріютѣ	204 » — »
„ другія надобности	124 » 10 »
Всего	1585 р. 37 коп.

Затѣмъ къ 1 Января 1905 г. осталось въ наличности въ кассѣ пріюта 1438 р. 49¹/₄ к.

Кромѣ того, пріютъ имѣетъ на храненіи въ Варшавской Конторѣ Государственнаго Банка и въ сберегательной кассѣ капиталъ въ размѣрѣ 8472 руб. 21 коп. Фондъ-же на постройку зданія составляетъ 6651 руб. 83 коп., изъ коихъ 2829 руб. 31 коп. хранятся въ кассѣ пріюта и 3822 руб. 52 коп. въ кассѣ Съдепскаго общества взаимнаго кредита.

Средній расходъ на одного воспитаника въ теченіе года составлялъ 76 руб. 28 коп., въ сутки-же 20,9 коп., а именно: на продовольствіе — 9,1 коп. и на другія надобности—11,8 коп.

Бѣльскій пріютъ для дѣтей-сиротъ.

Помѣщается въ зданіи пріюта для приходящихъ дѣтей и, за неимѣніемъ собственнаго капитала, содержится на средства Бѣльской больницы Св. Маріи-Магдалины. Пріютъ устроенъ для 13 дѣтей, изъ коихъ 10 православнаго и 3 римско-католическаго вѣроисповѣданій.

Въ отчетномъ году въ пріютѣ находились тѣ-же дѣти, что и въ 1903 г. Питомицы, за исключеніемъ воскресныхъ и праздничныхъ дней, ежедневно посѣщали Бѣльское городское училище, а въ свободное отъ занятій время занимались рукодѣльемъ, которому обучала ихъ смотрительница пріюта. Всѣ воспитанницы получали отъ больницы безплатно пищу, одежду, учебныя пособія и вообще все необходимое.

На содержаніе пріюта, включая ремонтъ дома, отопленіе и освѣщеніе, израсходовано изъ средствъ Бѣльской больницы 1200 руб. 42 коп.

Въ среднемъ, годовой расходъ на содержаніе одной питомицы составлялъ 92 руб. 34 коп., въ сутки же 25,3 коп., а именно: на продовольствіе 15 коп. и на другія надобности 10,3 коп.

Бѣльскій пріютъ для приходящихъ дѣтей.

Помѣщается въ собственномъ зданіи, вполне соответствующемъ своему назначенію.

Въ отчетномъ году пріютъ посѣщался, въ среднемъ, ежедневно 13 дѣтьми обоего пола до 7-ми лѣтнаго возраста. Дѣти находились въ пріютѣ съ утра до вечера и обучались первоначальной грамотѣ и молитвамъ, согласно инструкціи 1857 г. Дѣвочки занимались также домашними рукодѣльями. Всѣ получали на обѣдъ горячую пищу.

Оборотъ суммъ пріюта былъ слѣдующій:

къ 1-му Января 1904 г. осталось въ наличности	98 р. 56 к.
въ теченіе года поступило	228 » 94 »
итого было	327 р. 50 к.

Израсходовано 294 руб. 4 коп., что составляет на каждого питомца по 22 руб. 63 коп. въ годъ, а въ сутки по 6,2 коп. Затѣмъ къ 1-му Января 1905 года осталось въ наличности 33 руб. 46 коп.

Пріютъ имѣетъ на храненіи въ Варшавской Конторѣ Государственного Банка капиталъ въ размѣрѣ 2172 руб. 28 коп.

Вырозембскій дѣтскій пріютъ.

Помѣщается въ зданіи, принадлежащемъ мѣстной больницѣ, на средства которой и содержится.

Въ пріютѣ въ отчетномъ году призрѣвалась одна дѣвочка. Призрѣваемая пользовалась полнымъ содержаніемъ и посѣщала начальное училище, а въ свободное отъ уроковъ время обучалась рукодѣлію подъ наблюденіемъ одной изъ сестеръ милосердія. На пріютѣ больница израсходовала 71 руб. 17 коп., въ томъ числѣ на продовольствіе воспитанницы 29 руб. 20 коп. и на другія надобности 41 руб. 97 коп.

Въ среднемъ, на воспитанницу израсходовано въ день 19,5 коп. (на продовольствіе— 8 коп. и на другія надобности—11,5 коп.).

Благотворительныя учрежденія, не подвѣдомственныя Совѣту общественнаго призрѣнія.

I.

Сѣдлецкое мѣстное управленіе Россійскаго Общества Краснаго Креста.

Личный составъ управленія: предсѣдательница, товарищъ предсѣдательницы, казначей, его кандидатъ, дѣлопроизводитель, 16 членовъ управленія и 3 члена ревизіонной комиссіи.

Къ 1 Января 1904 года всѣхъ членовъ Общества состояло 95. Изъ нихъ 2 члена почетныхъ, 39 дѣйствительныхъ и 54 члена-соревнователя. Въ теченіе отчетнаго года выбыло: 2 почетныхъ члена, 13 дѣйствительныхъ и 26 членовъ-соревнователей; вновь поступило: 52 дѣйствительныхъ члена и 7 членовъ-соревнователей. Затѣмъ къ 1 Января 1905 г. состоятъ: 79 дѣйствительныхъ членовъ и 35 соревнователей, а всего 113.

Дѣятельность мѣстнаго управленія въ 1904 году была сосредоточена главнымъ образомъ на сборѣ пожертвованій на нужды войны Россіи съ Японіей, для каковой цѣли заведены особыя книги (квитанціонная и приходо-расходная). Отчетъ объ оборотахъ суммъ ежемѣсячно сообщался Главному управленію. Для притока денежныхъ пожертвованій и удовлетворенія нуждъ больныхъ и раненыхъ воиновъ на Дальнемъ Востокѣ были организованы комитеты въ уѣздахъ губерніи.

Поступленіе и расходваніе пожертвованій въ теченіе года:

	Собрано:		Израсходовано:		Осталось:	
	руб.	коп.	руб.	коп.	руб.	коп.
для больныхъ и раненыхъ воиновъ	15875	57	14590	93	1284	64
на армію	74	62	—	—	74	62
на военныя нужды	307	23	152	34	154	89
на флотъ	501	11	486	35	14	76
на нужды воиновъ на Дальнемъ Востокѣ	301	53½	100	—	201	53½
на помощь семействамъ раненыхъ воиновъ	947	16	—	—	947	16
спеціально на надобности воен. времени	2767	25½	2030	25	737	½
церковныхъ сборовъ	373	14½	277	23	95	91½
кружечнаго сбора	910	15	406	60	503	55
Всего	22057	77½	18043	70	4014	7½

Кромѣ того, пожертвованы разными учрежденіями и лицами полотно, бѣлье, табакъ, сахаръ и прочія вещи, подробный списокъ которыхъ находится въ дѣлопроизводствѣ управления. Въ числѣ жертвователей были воспитанницы Сѣдлецкой женской гимназіи, а также ученики и ученицы народныхъ училищъ. Последніе передавали свои пожертвованія въ Сѣдлецкій комитетъ посредствомъ приглашавшаго ихъ къ онимъ инспектора училищъ Н. И. Теодоровича.

Дамскіе кружки, поставившіе себѣ цѣлью заготовку бѣлья, одежды и проч. предметовъ для раненыхъ, больныхъ и отправляющихся на Дальній Востокъ воиновъ, были организованы въ городахъ Сѣдлецѣ, Вѣлѣ и Влодавѣ.

Движеніе

суммъ по управленію Краснаго Креста въ отчетномъ 1904 г. было слѣдующее:

Поступило:

членскихъ взносов	414 р. — к.
кружечнаго сбора	183 » 2 »
добровольныхъ пожертвованій	29 » 55 »
процентовъ по купонамъ отъ суммы 16300 руб. (4% государственной ренты), за удержаніемъ 5% госуд. налога, и по книжкѣ сберегательной кассы	739 » 47 »
отъ продажи изданій Краснаго Креста	10 » 20 »
отъ покупки % бумагъ	2 » 41 »
Записаны на приходъ оборотныя поступления, внесенныя въ сберегательную кассу при Сѣдлецкомъ губернскомъ казначействѣ по книжкѣ за № 5425 на % вкладъ	2764 » 74 »
Всего	4143 р. 39 к.

Израсходовано:

на канцелярскія надобности	227 » — »
почтовыхъ издержекъ	3 » 58 »
внесено въ сберегательную кассу на % вкладъ	2764 » 74 »
отчислено 10% дѣйствительныхъ поступленій (безъ оборотныхъ):	
на расходы по Обществу (Главному управленію)	137 » 86 »
Варшавскому окружному управленію на содержаніе Елисаветинской общины сестеръ милосердія	137 » 86 »
остатокъ расходныхъ суммъ распределяется:	
$\frac{2}{3}$ въ запасный капиталъ на надобности военнаго времени	581 » 57 »
$\frac{1}{3}$ въ капиталъ для оказанія пособій увѣчнымъ воинамъ	290 » 78 »
Всего	4143 р. 39 к.

Запасный капиталъ на надобности военнаго времени.

Къ 1 Января 1904 года состояло 13188 р. 68 к.

Въ 1904 году поступило:

$\frac{2}{3}$ остатка расходныхъ суммъ	581 » 57 »
$\frac{2}{3}$ остатка специальныхъ суммъ (особаго сбора въ церквахъ)	330 » 61 »

Къ 1 Января 1905 года состоитъ 14100 р. 86 к.

Капиталь для оказанія пособій увѣчнымъ воинамъ:

Къ 1 Января 1904 г. состояло	3523 р. 45 к.
Въ 1904 году поступило:	
$\frac{1}{3}$ остатка расходныхъ суммъ	290 » 78 »
$\frac{1}{3}$ остатка специальныхъ суммъ (особ. сбора въ церквахъ)	165 » 30 »
Къ 1 Января 1905 г. состоитъ	<u>3979 р. 53 к.</u>

Переходящія суммы.

Приходъ.

Къ 1 Января 1904 года состояло невысланнаго 10 % отчисленія за 1903 годъ по 61 р. 36 к. въ Центральную кассу Общества и Варшавское окружное управление	122 р. 72 к.
Въ 1904 году поступило со счета расходныхъ суммъ 10 % отчислений отчетнаго года:	
на расходы по Обществу	137 » 86 »
для Варшавскаго окружнаго управления	137 » 86 »
Итого	<u>398 р. 44 к.</u>

Расходъ.

Въ 1904 году отослано по 61 р. 36 к. въ Центральную кассу и Варшавское окружное управление	122 р. 72 к.
Итого	<u>122 р. 72 к.</u>

Къ 1 Января 1905 года состояло 10 % отчислений отчетнаго года, подлежащихъ отсылкѣ:

въ Центральную кассу Главнаго управления	137 р. 86 к.
въ Варшавское окружное управление	137 » 86 »
Итого	<u>275 р. 72 к.</u>

Спеціальныя суммы.

Къ 1 Января 1904 года состояло:

суммъ для помощи пострадавшимъ отъ общественныхъ бѣдствій	72 р. 11 к.
особаго сбора въ церквахъ	497 » 67 »
Итого	<u>569 р. 78 к.</u>

Въ 1904 г. израсходовано:

выслано въ Главное управление для помощи пострадавшимъ отъ народныхъ бѣдствій	72 р. 11 к.
остатокъ особаго сбора въ церквахъ—495 р. 91 к. перечисленъ:	
$\frac{2}{3}$ на надобности военнаго времени	330 » 61 »
$\frac{1}{3}$ на помощь увѣчнымъ воинамъ	165 » 30 »
Итого	<u>568 р. 2 к.</u>

Затѣмъ къ 1 Января 1905 года состоитъ 1 р. 76 к.

Всѣхъ-же суммъ по кассѣ Сѣдлецкаго мѣстнаго управления къ 1 Января 1905 года состояло 18357 р. 87 к.

Въ томъ числѣ:

процентными бумагами по нарицательной цѣнѣ на храненіи въ Сѣдлецкомъ губернскомъ казначействѣ	16300 » — »
по книжкѣ сберегательной кассы	2056 » 44 »
наличными въ кассѣ управления	1 » 43 »

II.

Губернскій и уѣздные комитеты по оказанію помощи семействамъ нижнихъ чиновъ, находящихся въ дѣйствующей арміи на Дальнемъ Востокѣ.

Въ Ноябрь и Декабрь 1904 г. открыты дѣйствія слѣдующихъ комитетовъ: Сѣдлецкаго-губернскаго, Вѣльскаго, Влодавскаго, Гарволинскаго, Радинскаго и Сѣдлецкаго — уѣзднаго. Членовъ 154.

Затѣмъ образованы гминные комитеты во всѣхъ 140 гминахъ губерніи.

До 1 Января 1905 г. признаны нуждающимися въ оказаніи помощи 15 семействъ нижнихъ чиновъ. Отпускъ пособій произведенъ 5 семьямъ въ составѣ 9 членовъ. Остальные воспользовались пособиями въ 1905 году.

III.

Общества пособія бѣднымъ.

а) Сѣдлецкое, оказывающее вспомошествованія бѣднымъ римско-католическаго исповѣданія.

Дѣятельность общества началась въ Мартѣ 1899 г. Членовъ 150.

Капиталы: неприкосновенный—13420 руб., запасный—1461 руб. 78 коп. и спеціальный—170 руб.

Приходъ.

Остатка отъ прежнихъ лѣтъ	1883 р. 8 к.
% отъ капиталовъ	480 » 36 »
Членскихъ взносов	489 » — »
Пожертвованій	551 » 25 »
Отъ увеселеній и зрѣлицъ	560 » 20 »
Прочихъ поступленій	121 » 39 »
Итого	4085 р. 28 к.

Расходъ.

Выдано пособій бѣднымъ	1361 р. 40 к.
Отчислено на увеличеніе капиталовъ	32 » 88 »
Израсходовано на устройство увеселеній	286 » 80 »
Прочихъ расходовъ	34 » — »
Итого	1715 р. 8 к.

Затѣмъ къ 1 Января 1905 г. въ остаткѣ 3370 р. 20 к.

Денежная помощь оказана обществомъ 99 лицамъ, а медицинская—37 лицамъ. Отклонено ходатайствъ о пособіи, по провѣркѣ матеріальнаго положенія, 2.

При обществѣ существуетъ пріютъ для приходящихъ бѣдныхъ дѣтей, открытый 18 Апрелья 1901 г.

Пріютъ имѣетъ 94 руб. 39 коп. запаснаго капитала. Пожертвованій въ 1904 г. поступило: деньгами 172 руб. 41 коп. и вещами на сумму 160 руб. 30 коп.

Содержаніе пріюта, который посѣщало 50 дѣтей, обошлось въ теченіе года въ 976 руб. 74 коп.

б) Луковское, оказывающее вспомошествованія бѣднымъ христіанамъ безъ различія вѣроисповѣданій.

Дѣйствія свои общество открыло 25 Января 1903 г. Ныгѣ въ ономъ числится 33 дѣйствительныхъ члена и 8 членовъ-соревнователей. Правленіе состоитъ изъ 6 членовъ. Засѣданій въ отчетномъ году было 18.

63
нал

тал

и со

лас

вре

бол

цы

8 к

Бл

чей,

ком

поч

выб

пос

190

зом

веде

еже

и уд

низ

Средства общества:

Приходъ.

Остатка наличныхъ 156 р. 18 к.

Поступило въ 1904 году:

членскихъ взносов 99 » — »

пожертвованій 5 » 85 »

пожертвованій взаи́мъ визитовъ 106 » 75 »

дохода отъ любительскаго спектакля 64 » 6 »

Итого . 431 р. 84 к.

Расходъ.

Уплочено за содержаніе умалишенной Юзефы Соколовской 96 р. — к.

Выдано пособій бѣднымъ къ праздникамъ Пасхи и Рождества Христова 128 » 15 »

Выдано пособій разнаго рода 73 » — »

Канцелярскіе расходы и уплочено разсылному 52 » — »

Итого . 349 р. 15 к.

Въ остаткѣ къ 1 Января 1905 г. 82 р. 69 к.

Пособія выданы 87 лицамъ въ размѣрѣ отъ 50 коп. до 5 руб.; лишь въ одномъ случаѣ выдано 12 руб.—для возвращенія женщины на родину въ гор. Севастополь.

в) Бѣльское, оказывающее вспомошествованія бѣднымъ римско-католическаго исповѣданія.

Членовъ общества 110; изъ нихъ 2 почетныхъ, 103 дѣйствительныхъ и 5 соревнователей. Минимальные взносы: для дѣйствительныхъ членовъ по 3 руб. и для соревнователей по 1 руб. въ годъ. Засѣданій въ 1904 г. было: правленія—17 и одно общее.

Приходъ.

Къ 1 Января 1904 г. состояло наличнаго капитала . 1299 р. 40 к.

Въ теченіе 1904 г. въ кассу общества поступило:

по духовному завѣщанію почетнаго члена Волинскаго 1686 » 60 »

процентовъ на капиталъ общества за 1903 г. 28 » 54 »

членскихъ взносов 553 » — »

единовременныхъ пожертвованій 197 » 90 »

наемной платы за домъ общества 165 » — »

по подписаному листу взаи́мъ новогоднихъ визитовъ 97 » 75 »

отъ устройства елки 28 » 65 »

„ любительскихъ спектаклей 319 » 85 »

собранныхъ въ костелѣ на страстной седмицѣ 42 » 32 »

отъ аренды огорода 3 » 50 »

Всего было 4422 р. 51 к.

Расходъ.

На уплату за купленный домъ	2200 р. — к.
„ „ нотариусу за совершение акта	14 » 70 »
за ремонтъ дома	536 » 38 »
на уплату податей съ дома	38 » 49 »
за квартиру для больныхъ	61 » 50 »
постоянныя и временныя пособія	244 » 16 »
пособіе на похороны	30 » — »
на одежду для бѣдныхъ дѣтей	3 » 50 »
за лекарства для бѣдныхъ	15 » 1 »
на канцелярскія надобности	20 » — »
пособіе на выѣздъ	22 » — »
на покупку провіанта для бѣдныхъ по случаю праздни- ковъ Св. Пасхи и Рождества Христова	27 » — »
за напечатаніе отчета общества	25 » — »
вознагражденія за труды по отдачѣ въ наемъ квартиры	3 » — »
Всего	3240 р. 74 к.

Затѣмъ къ 1 Января 1905 года осталось въ наличности:

неприкосновеннаго капитала—61 руб. 19 коп., спеціальнаго—164 руб. 31 коп. и расходнаго—956 руб. 27 коп., а всего—1181 руб. 77 коп.

IV.

Венгровскій домъ трудолюбія.

Служація: надзирательница и 3 женщины, обучающія дѣтей ткацкимъ работамъ, вышиванью, вязанью чулокъ и проч.

Въ 1904 году домъ трудолюбія посѣщало, въ среднемъ, 25 дѣвочекъ ежемѣсячно,— въ возрастѣ отъ 8 до 15 лѣтъ. Пансіонерокъ было 8.

Средства общества:

Приходъ.

Остатка къ 1 Января 1904 г.	106 р. 33½ к.
Членскихъ взносов	78 » — »
Пожертвованій	372 » 98 »
Отъ продажи чулочныхъ издѣлій	305 » 19½ »
„ „ ткацкихъ „	109 » 54 »
Разные доходы	255 » 56 »
Итого	1227 р. 61 коп.
Расхода было	1227 » 53½ »
Въ остаткѣ	— р. 7½ к.

63

нал

тал

и с

лас

вре

бол

цы

8 в

Ба

чей

ком

поч

выс

пос

190

зом

вед

еже

и у

низ

IX.

КРЕСТЬЯНСКОЕ ДѢЛО.

I.

Населенность гминь.

Менѣе 2 тысячъ человекъ въ	1 гм.
Отъ 2 до 4 " " "	41 »
" 4 " 6 " " "	54 »
Свыше 6 тысячъ человекъ въ	44 »

II.

Гминные сборы.

На 1904 годъ гминные сборы были опредѣлены въ слѣдующихъ размѣрахъ:

а) содержаніе личнаго состава гминныхъ управленій	62551 р. 43 к.
б) канцелярскіе и другіе расходы тѣхъ-же управленій	32839 » 70 »
в) наемъ помѣщеній подъ гминныя управленія	6286 » 47 »
г) содержаніе личнаго состава гминныхъ судовъ, ихъ канцелярій, а также на наемъ помѣщеній подъ тѣ-же суды	28068 » 67 »
д) содержаніе гминныхъ начальныхъ училищъ	25034 » 8 »
е) расходы, обязательныя въ силу разныхъ Правительственныхъ распоряженій	35544 » 68½
ж) на общественныя надобности, установленныя самими гминными сходами	101293 » 39 »

Общее пространство обложенной гминными сборами земли составляло 1930441 моргъ.

Средній сборъ съ одного морга удобной земли составлялъ 15 коп.

Въ гминахъ самостоятельно-посадскихъ и вообще въ посадахъ расходы на гминныя надобности покрывались изъ общихъ посадскихъ доходовъ; въ гминахъ-же сельскихъ самый малый сборъ былъ въ гминѣ Славатычахъ, Вѣльскаго уѣзда, — по 5 коп. съ морга удобной земли, самый-же большой въ гминѣ Вильгѣ, Гарволинскаго уѣзда, — по 67,75 коп.

III.

Ссудо-сберегательныя кассы.

Сельскихъ ссудо-сберегательныхъ кассъ по 1 Января 1905 г. существовало въ Сѣдлецкой губерніи 146, съ распространениемъ дѣйствій ихъ на 140 гминь, 13 посадовъ и 1 приходъ.

Въ 6 гминахъ существуетъ по двѣ кассы, а именно: въ гминѣ Мордахъ, Сѣдлецкаго уѣзда, гминная и Мордека-посадская; въ гминѣ Рухнѣ, Венгровскаго уѣзда, гминная и Ливекя-посадская; въ гминѣ Вышковѣ, Венгровскаго уѣзда, гминная и Вышковская-приходская; въ гминѣ Лисавулькѣ, Радискаго уѣзда, гминная и Вогинская-посадская; въ гминѣ Коссовѣ, Соколовскаго уѣзда, гминная и Коссовская — посадская; въ гминѣ Мацѣвицахъ, Гарволинскаго уѣзда, гминная и Мацѣвицкая—посадская.

Подраздѣленія кассъ.

а) Кассъ, учрежденныхъ на средства Правительства, функционировало 64, съ распространениемъ дѣйствій ихъ на 64 гмины.

Основной капиталъ кассъ составляетъ	41957 р. 49 к.
Къ 1 Января 1905 г. находилось въ кассахъ наличныхъ денегъ	17434 » 64 »
Къ тому-же времени числилось за заемщиками	1077392 » 54 »
Невыплоченныхъ кассами процентовъ вкладчикамъ было	30907 » 50 1/2
Чистая прибыль кассъ исчислена къ тому-же времени въ суммѣ	33284 » 28 »

б) Кассъ, дѣйствовавшихъ на капиталъ, образовавшійся изъ прибыли отъ Правительственнаго капитала, функционировало 59 (въ томъ числѣ 1 на суммы отъ сдачи въ аренду подушныхъ земель), съ распространениемъ ихъ дѣйствій на 59 гмины.

Основной капиталъ кассъ составляетъ	66142 р. 48 к.
Къ 1 Января 1905 г. находилось въ кассахъ наличныхъ денегъ	23241 » 63 1/2
Къ тому-же времени числилось за заемщиками	1367550 » 94 »
Невыплоченныхъ кассами процентовъ вкладчикамъ было	41675 » 93 1/2
Чистая прибыль кассъ исчислена въ	44704 » 97 1/2

в) Кассъ, учрежденныхъ на общественныя средства, функционировало 23, съ распространениемъ ихъ дѣйствій на 17 гминъ, 13 посадовъ и 1 приходъ.

Основной капиталъ кассъ составляетъ	23610 р. 70 1/2 к.
Къ 1 Января 1905 г. состояло въ кассахъ наличныхъ денегъ	5767 » 87 »
Къ тому-же времени числилось за заемщиками	593210 » 80 »
Невыплоченныхъ кассами процентовъ вкладчикамъ было	20431 » 2 »
Чистая прибыль исчислена въ	18956 » 21 »

Оборотный капиталъ ссудо-сберегательныхъ кассъ за 1904 годъ.

НАЗВАНІЯ УѢЗДОВЪ.	Наименованія кассъ, учрежденныхъ:							
	На средства Правительства.		На капиталъ, образовавшійся изъ прибыли отъ Правитель- ственнаго капи- тала.		На обществен- ныя средства.		На капиталъ, образовавшійся отъ сдачи въ аренду поду- шныхъ земель.	
	РУБ.	КОП.	РУБ.	КОП.	РУБ.	КОП.	РУБ.	КОП.
Сѣдлецкій	108422	27	71894	5 1/2	19844	19	—	—
Вѣльскій	40533	38	126180	96	27127	50 1/2	—	—
Венгровскій	179189	32	213640	63	26106	19	—	—
Влодавскій	93787	3 1/2	117827	80 1/2	57810	67 1/2	—	—
Гарволинскій	76717	41	103660	22 1/2	383445	16 1/2	—	—
Константиновскій	162873	69	311753	39	—	—	—	—
Луковскій	261263	6	149380	8	—	—	38038	89
Радисскій	43234	17	98254	98 1/2	43315	2 1/2	—	—
Соколовскій	119746	84 1/2	198200	44 1/2	1291	3	—	—

Во всѣхъ ссудо-сберегательныхъ кассахъ Съдлецкой губ. къ 1 Января 1905 г. было:

63	Основнаго капитала	131710 р. 67 ¹ / ₂ к.
на.	Наличныхъ денегъ	46444 » 12 ¹ / ₂ »
	Долга за заемщиками	3038154 » 28 »
та.	Невыплоченныхъ кассами процентовъ вкладчикамъ	93014 » 46 »
	Чистой прибыли	998069 » 78 ¹ / ₂ »
	Въ томъ числѣ за отчетный годъ {	96945 » 46 ¹ / ₂ »

Накопленіе наличности въ нѣкоторыхъ ссудо-сберегательныхъ кассахъ произошло въ слѣдствіе затребованія возврата вкладовъ, а также въ слѣдствіе уплаты ссудъ въ концѣ года.

IV.

Сводныя о положеніи дѣлъ въ Съдлецкомъ Губернскомъ по крестьянскимъ дѣламъ Присутствіи и у подьяческихъ оному Коммисаровъ за 1905 г.

1. Дѣла по добровольнымъ сдѣлкамъ, состоявшимся между владѣльцами имѣній и крестьянами о замѣнѣ предоставленныхъ послѣднимъ по ликвидационнымъ табелямъ и даннымъ сервитутныхъ правъ, а также по обмѣну земель, находившихся въ череполосности.

У комиссаровъ: а) осталось сдѣлокъ до 1 Января 1904 года: незасвидѣтельствованныхъ 11 и засвидѣльствованныхъ 24, всего 35; б) представлено сторонами въ теченіе 1904 г. добровольныхъ сдѣлокъ для засвидѣльствованія 26 и в) возвращено Губернскимъ Присутствіемъ для дополненія 23. Такимъ образомъ, въ производствѣ комиссаровъ находилось добровольныхъ сдѣлокъ 84, изъ коихъ: засвидѣльствовано Коммисарами 22; отказано въ засвидѣльствованіи 3-хъ сдѣлокъ и представлено Коммисарами добровольныхъ сдѣлокъ на утвержденіе Губернскаго Присутствія 41. Затѣмъ къ 1 Января 1905 г. осталось въ производствѣ Коммисаровъ добровольныхъ сдѣлокъ: незасвидѣльствованныхъ 7 и засвидѣльствованныхъ, но не представленныхъ на утвержденіе Губернскаго Присутствія—33.

Въ Губернскомъ Присутствіи: а) въ теченіе 1904 г. представлено Коммисарами на утвержденіе Присутствія добровольныхъ сдѣлокъ 47; б) къ 1 Января 1904 г. осталось въ Присутствіи сдѣлокъ, имѣ неразсмотрѣнныхъ,—41 и в) сдѣлокъ, кои были утверждены, но не представлены къ 1 Января 1904 г. въ Земскій Отдѣлъ—74. Такимъ образомъ, въ 1904 г. находилось въ производствѣ Губернскаго Присутствія добровольныхъ сдѣлокъ 88, изъ коихъ: утверждено Присутствіемъ 15; отказано въ утвержденіи 4 сдѣлокъ и представлены въ Земскій Отдѣлъ, вмѣстѣ съ документами, 34 сдѣлки. Затѣмъ къ 1 Января 1905 года осталось въ производствѣ Губернскаго Присутствія добровольныхъ сдѣлокъ: а) неутвержденныхъ 26 и б) утвержденныхъ, кои не представлены въ Земскій Отдѣлъ,—24.

Всего добровольныхъ сдѣлокъ осталось въ производствѣ крестьянскихъ учреждений Съдлецкой губерніи: у Коммисаровъ 40 и въ Губернскомъ Присутствіи 50.

2. Дѣла о точномъ опредѣленіи вида и размѣра сервитутовъ и о внесеніи въ ликвидационныя табели и данныя послѣдовавшихъ измѣненій въ теченіе 1904 г.

У Коммисаровъ: постановлены рѣшенія о точномъ опредѣленіи сервитутовъ по 19 селеніямъ.

Въ Губернскомъ Присутствіи: 1) поступили въ 1904 г. жалобы на рѣшенія Коммисаровъ по 11 селеніямъ и 2) осталось такихъ-же жалобъ, неразмотрѣнныхъ Губернскимъ Присутствіемъ по 1 Января 1904 г., 13. Изъ сего числа въ 1904 г. разрѣшено Присутствіемъ 12 жалобъ и къ 1 Января 1905 г. осталось неразмотрѣнныхъ 12 жалобъ.

3. Дѣла объ ошибкахъ, вкравшихся въ ликвидаціонныя табели и данныя (ст. 3215 пост. Учред. Ком. и Высочайшее повелѣніе 2 мая 1873 года), и о внесеніи въ тѣ-же документы дополнительныхъ надписей.

У Коммисаровъ: осталось заявленій о неправильныхъ записяхъ въ ликвидаціонныхъ табеляхъ и данныхъ именъ усадебниковъ, не размотрѣнныхъ до 1 Января 1904 года, 13 и въ теченіе года поступило такихъ-же заявленій 31. Изъ сего числа: постановлено Коммисарами рѣшеній 12 и составлено протоколовъ и заключеній 10. Затѣмъ къ 1 Января 1905 года осталось у Коммисаровъ неразмотрѣнныхъ заявленій 22.

Въ Губернскомъ Присутствіи: осталось жалобъ на рѣшенія Коммисаровъ и представлений сихъ послѣднихъ, не размотрѣнныхъ Губернскимъ Присутствіемъ къ 1 Января 1904 года, 16; въ теченіе года поступило жалобъ и представлений 33. Изъ нихъ размотрѣно жалобъ и представлений Коммисаровъ съ постановленіемъ рѣшеній 39. Затѣмъ къ 1 Января 1905 года осталось дѣлъ сего рода, неразмотрѣнныхъ Губернскимъ Присутствіемъ, 10. Кромѣ того, постановлено рѣшеній объ исправленіи ликвидаціонныхъ табелей и данныхъ, на основаніи разрѣшеній Земскаго Отдѣла, 6.

4. Дѣла по разрѣшенію граничныхъ споровъ, возникшихъ при измѣреніи и отграниченіи крестьянскихъ земель и безъ измѣренія внутреннихъ усадебныхъ межъ.

У Коммисаровъ: осталось дѣлъ, неразмотрѣнныхъ Коммисарами по 1 Января 1904 г., 245; въ теченіе 1904 г. возникло 783 дѣла; изъ нихъ разрѣшено Коммисарами 666 дѣлъ. Затѣмъ къ 1 Января 1905 года осталось дѣлъ сей категоріи, неразмотрѣнныхъ Коммисарами, 362.

Въ Губернскомъ Присутствіи: къ 1 Января 1904 г. осталось дѣлъ, неразмотрѣнныхъ Присутствіемъ, 59; въ теченіе года поступило 174. Жалобъ во второй инстанціи разрѣшено 135 и къ 1 Января 1905 года осталось дѣлъ, неразмотрѣнныхъ Присутствіемъ, 98.

5. Дѣла по разбору заявленій о нарушеніи и превышеніи правъ на сервитуты (ст. 2966 пост. Учред. Комитета и Высочайшее повелѣніе 4 мая 1876 года).

У Коммисаровъ: осталось заявленій, неразмотрѣнныхъ Коммисарами до 1 Января 1904 г., 207; въ теченіе года возникло заявленій 665; изъ нихъ разрѣшено Коммисарами 702 и къ 1 Января 1905 г. осталось неразмотрѣнныхъ заявленій 170.

Въ Губернскомъ Присутствіи: къ 1 Января 1904 г. осталось неразмотрѣнныхъ жалобъ на постановленія Коммисаровъ 55 и въ теченіе года поступило 104; изъ нихъ разрѣшено Присутствіемъ 112 жалобъ и къ 1 Января 1905 г. осталось въ производствѣ Присутствія неразмотрѣнныхъ 47 жалобъ.

6. Дѣла по раздѣлу общихъ владѣльца имѣнія и крестьянъ пастбищъ.

У Коммисаровъ: къ 1 Января 1904 г. осталось 1 дѣло; въ теченіе 1904 г. поступило 5 и представлено въ Губернское Присутствіе 5; къ 1 Января 1905 года осталось 1.

Въ Губернскомъ Присутствіи: было въ производствѣ 5 дѣлъ; изъ нихъ размотрѣно 4; отказано въ утвержденіи трехъ проектовъ и осталось неразмотрѣннымъ 1 дѣло.

6: 7. Дѣла по проектамъ и планамъ устройства лѣсовъ, обремененныхъ крестьянскими
не сервитутами.

та У Коммисаровъ: плановъ, не повѣренныхъ къ 1 Января 1904 года, было 21; въ те-
ченіе года поступило 4; повѣрено Коммисарами плановъ лѣснаго устройства и признано
составленными сходно съ натурою 24 и представлено плановъ на утверждение Губерн-
скаго Присутствія 24. Затѣмъ къ 1 Января 1905 г. осталось въ производствѣ Комми-
саровъ лѣсохозяйственныхъ плановъ 1.

и Въ Губернскомъ Присутствіи: въ теченіе 1904 г. поступило отъ Коммисаровъ повѣ-
ренныхъ ими плановъ 24. Къ 1 Января 1905 г. осталось въ производствѣ Присутствія
ла неразмѣренныхъ плановъ 24.

вр 8. Въ теченіе 1904 года, по представленіямъ Коммисаровъ, приостановлены Губерн-
бо скимъ Присутствіемъ 4 рубки лѣса, производившіяся вопреки ст. 2 и 7 Высочайше
цѣ утвержденныхъ 31 Декабря 1875 г. правилъ о порядкѣ пользованія лѣсами, обременен-
ными крестьянскими сервитутами, въ губерніяхъ Ц. П. и правилъ 8 іюня 1898 года
о сохраненіи лѣсовъ въ имѣніяхъ.

8 Б. 9. Дѣла, возбужденныя Коммисарами по крестьянскимъ дѣламъ, на основаніи Высо-
чайшихъ повелѣній 6 Августа 1876 г. и 11 Іюля 1891 г., о переходѣ усадебъ къ лицамъ
не-крестьянскаго сословія.

чей 10. Въ теченіе 1904 г. поступило 113 дѣлъ; въ 1904 г. возбуждено исковъ 112; оста-
ком лось къ 1 Января 1905 г. за Коммисарами 1 дѣло. Сверхъ того, къ началу отчетнаго
года осталось за гминными судами неразмѣренныхъ 52 дѣла. Изъ числа исковъ, воз-
бужденныхъ Коммисарами, разрѣшено въ 1904 году гминными судами 159, удовлетво-
рено 83, оставлено безъ удовлетворенія 36 и числится за гминными судами неразрѣшен-
ныхъ 5 исковъ. Перешло въ Съѣздъ Мировыхъ Судей по жалобамъ: коммисаровъ—27
исковъ и отвѣтчиковъ—19.

19 10. Дѣла, возбужденныя на основаніи Высочайше утвержденныхъ 30 Мая 1894 г.
правилъ объ обязательномъ раздѣлѣ общихъ земель, принадлежавшихъ нѣсколькимъ сель-
скимъ обществамъ.

вед 11. У Коммисаровъ: къ 1 Января 1904 г. осталось неразрѣшеннымъ 1 дѣло; въ теченіе
еже года рѣшено 1 дѣло.

и 12. Въ Губернскомъ Присутствіи: въ теченіе года поступило и рѣшено 1 дѣло.

низ 13. Всего въ 1904 года поступило къ Коммисарамъ входящихъ бумагъ 10581; исходя-
щихъ бумагъ было 10712; постановлено рѣшеній и заключеній 1445. Затѣмъ осталось
неразмѣренныхъ дѣлъ 601.

14. Дѣла, подлежація разсмотрѣнію Особаго Присутствія, состоящаго при Сѣдлец-
комъ Губернскомъ по крестьянскимъ дѣламъ Присутствіи.

15. Въ теченіе 1904 г. представлено Коммисарами 40 заключеній; разрѣшено Особымъ
Присутствіемъ 34 дѣла; затѣмъ къ 1 Января 1905 года осталось неразрѣшенныхъ
Присутствіемъ 6 дѣлъ.

16. Производство подробнаго измѣренія крестьянскихъ земель въ Сѣдлецкой гу-
берніи въ теченіе 1904 года.

По урочному положенію Сѣдлецкимъ Губернскимъ по крестьянскимъ дѣламъ Присутствіемъ назначено на 1904 годъ: произвести новую сѣмку въ 50 селеніяхъ, съ приблизительнымъ пространствомъ 11956 дес. 756 кв. саж.

Въ теченіе 1904 г. находилось въ производствѣ Губернскаго Присутствія плановъ: по основнымъ надѣламъ 79 и по дополнительнымъ 66. Въ теченіе 1904 г. представлено въ Земскій Отдѣлъ плановъ на утвержденіе: по основнымъ надѣламъ 33 и по дополнительнымъ 39. Затѣмъ къ 1 Января 1905 г. осталось плановъ, признанныхъ Присутствіемъ составленными правильно, но не представленныхъ въ Земскій Отдѣлъ: по основнымъ надѣламъ 9 и по дополнительнымъ 10.

Такъ какъ межевой годъ начинается съ 1 Апрѣля и оканчивается того-же числа слѣдующаго года, представленіе же отчетныхъ вѣдомостей о положеніи межеваго дѣла назначено къ 1 Іюня, то подробныхъ свѣдѣній о выполненныхъ межевыми чинами работахъ въ настоящее время не имѣется.



(
Е
Т
И
Л
В
О
Ц
8
Б

че
ко
по
вы
по
19
зо
вед
еж
и у
ни

Приложенія

къ Обзору Съдлецкой губерніи за 1904 годъ.

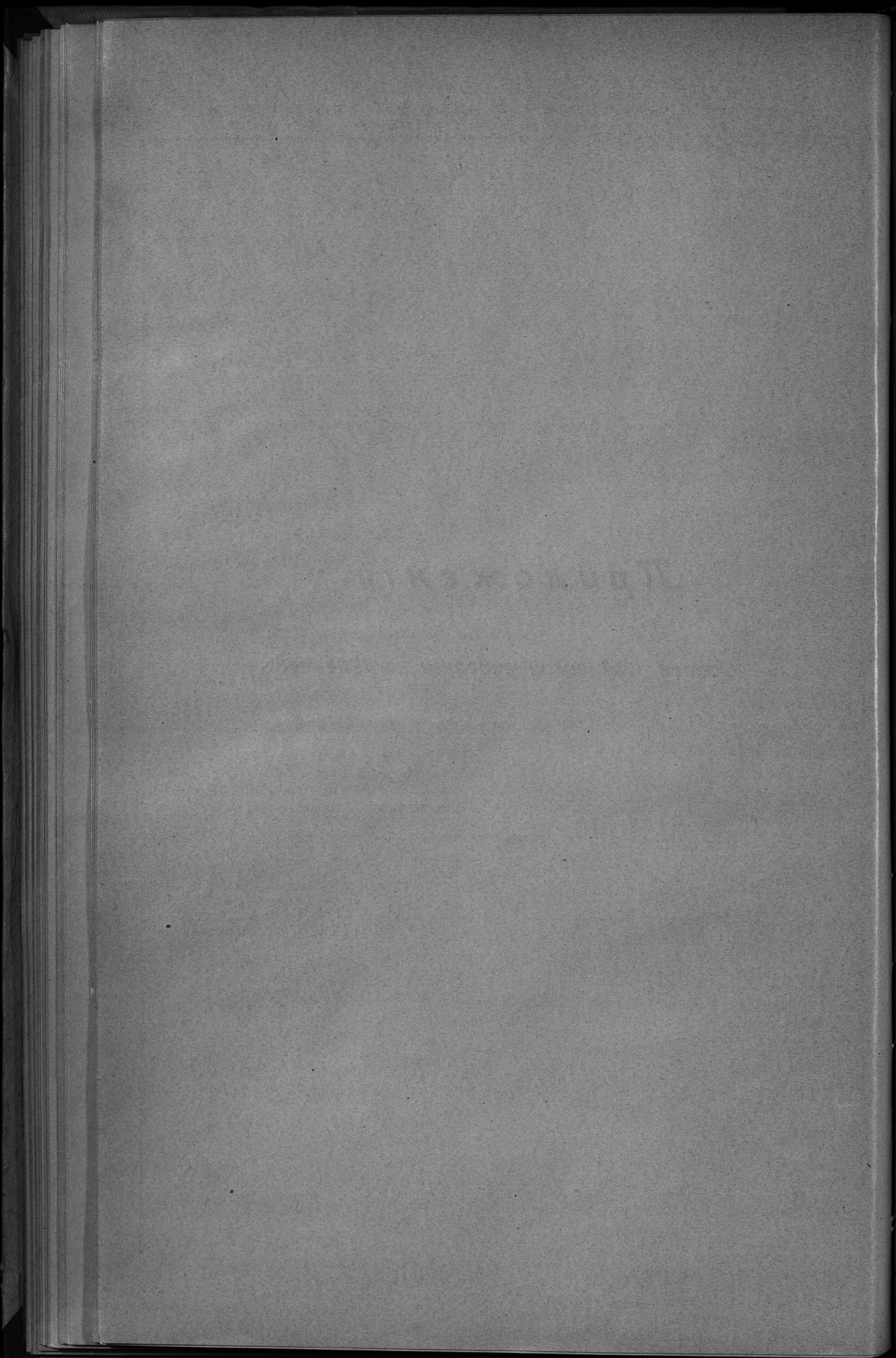

Данныя о числѣ родившихся и умершихъ въ Съдлецкой губерніи за 1904 годъ.

НАИМЕНОВАНІЯ МѢСТНОСТЕЙ	Родилось:			Умерло:			Естественный приростъ.
	Муж.	Жен.	Всего.	Муж.	Жен.	Всего.	
Гор. Съдлецъ	462	456	918	233	169	402	516
Съдлецкій уѣздъ	1404	1417	2821	828	823	1651	1170
Гор. Бѣла	189	170	359	142	126	268	91
„ Тересполь	40	54	94	28	35	63	31
Бѣльскій уѣздъ	1459	1512	2971	968	951	1919	1052
Гор. Венгровъ	196	182	378	112	103	215	163
Венгровскій уѣздъ	1464	1398	2862	895	937	1832	1030
Гор. Влодава	221	225	446	124	114	238	208
„ Парчевъ	105	125	230	84	105	189	41
Влодавскій уѣздъ	2213	2362	4575	1266	1258	2524	2051
Гор. Гарволинъ	188	162	350	46	29	75	275
„ Желеховъ	85	84	169	71	50	121	48
Гарволинскій уѣздъ	3327	3284	6611	1581	1725	3306	3305
Константиновскій уѣздъ	1109	1224	2333	687	690	1377	956
Гор. Луковъ	256	288	544	96	102	198	346
Луковскій уѣздъ	2924	3028	5952	1519	1372	2891	3061
Гор. Радинъ	46	28	74	35	26	61	13
„ Межирѣчье	242	253	495	147	134	281	214
Радинскій уѣздъ	1309	1342	2651	659	706	1365	1286
Гор. Соколовъ	192	203	395	102	42	144	251
Соколовскій уѣздъ	1351	1339	2690	893	900	1793	897
Всего по губерніи	18782	19136	37918	10516	10397	20913	17005

1000

THE HISTORY OF THE UNITED STATES OF AMERICA

BY JOHN F. JOHNSON

VOLUME I

CHAPTER I

THE DISCOVERY OF AMERICA

THE EARLY SETTLEMENTS

THE GROWTH OF THE COLONIES

THE STRUGGLE FOR INDEPENDENCE

THE CONSTITUTION

THE UNION UNDER THE ARTICLES OF CONFEDERATION

THE UNION UNDER THE CONSTITUTION

THE UNION UNDER THE ARTICLES OF CONFEDERATION

THE UNION UNDER THE CONSTITUTION

THE UNION UNDER THE ARTICLES OF CONFEDERATION

THE UNION UNDER THE CONSTITUTION

THE UNION UNDER THE ARTICLES OF CONFEDERATION

THE UNION UNDER THE CONSTITUTION

THE UNION UNDER THE ARTICLES OF CONFEDERATION

THE UNION UNDER THE CONSTITUTION

THE UNION UNDER THE ARTICLES OF CONFEDERATION

THE UNION UNDER THE CONSTITUTION

THE UNION UNDER THE ARTICLES OF CONFEDERATION

THE UNION UNDER THE CONSTITUTION

THE UNION UNDER THE ARTICLES OF CONFEDERATION

THE UNION UNDER THE CONSTITUTION

THE UNION UNDER THE ARTICLES OF CONFEDERATION

THE UNION UNDER THE CONSTITUTION

THE UNION UNDER THE ARTICLES OF CONFEDERATION

THE UNION UNDER THE CONSTITUTION

СПИСОКЪ

административныхъ единицъ, существующихъ въ Сѣдлецкой губерніи.

№ по порядку.	Наименованія мѣстностей.	Наименованія административныхъ единицъ.			
		Управленія и магистраты.	Гминныя управленія.	Полицейскіе участки.	
1	<i>Губ. гор. Сѣдлецъ</i>	Управление Полицеймейстера.	—	{ Пять городскихъ полицейскихъ участковъ.	
2	<i>Сѣдлецкій уездъ</i>	Магистратъ г. Сѣдлца. Уездное Управление въ г. Сѣдлцѣ.	—	"	
3	Гмины: Вишневь	"	Гмин. Управление.	{ Вишневскій. Кржеслинскій. Мордскій. Збучинскій. Скуржецкій.	
4	" Доманицы	"	"		
5	" Старая-Весь	"	"		
6	" Кржеслинъ	"	"		
7	" Нивиски	"	"		
8	" Скупе	"	"		
9	" Морды	"	"		
10	" Тарковъ	"	"		
11	" Чурилы	"	"		
12	" Збучинъ	"	"		
13	" Крулева-Нива	"	"		
14	" Пюры	"	"		
15	" Ясенга	"	"		
16	" Скуржець	"	"		
17	" Водыне	"	"		
18	" Желишевь	"	"		
19	<i>Бѣльскій уездъ</i>	Уезд. Упр. въ г. Бѣль. Магистратъ г. Бѣлы.	"		{ Бѣльскій. Тереспольскій. Коденьскій. Славатычскій. Пищавскій. Ломазскій.
20	Гмины: Ситники	"	"		
21	" Сидорки	"	"		
22	Городъ Тересполь	Магистратъ г. Тересполья.	"		
23	Гмины: Кобыляны	"	"		
24	" Кодень	"	"		
25	" Костомлоты	"	"		
26	" Заболоть	"	"		
27	" Славатычи	"	"		
28	" Межилъсье	"	"		
29	" Пищавъ	"	"		
30	" Добрынь	"	"		
31	" Бостеневичи	"	"		
32	" Ломазы	"	"		
33	" Россошъ	"	"		
34	" Любенга	"	"		
35	<i>Влодавскій уездъ</i>	Уезд. Упр. въ г. Влодавъ. Магистратъ г. Влодавы.	"	{ Влодавскій. Вырыкскій. Збержскій. Сосновицкій. Островскій. Парчевскій. Вишницкій.	
36	Гмины: Влодава	"	"		
37	" Вырыки	"	"		
38	" Собиборъ	"	"		
39	" Кривоверба	"	"		
40	" Турно	"	"		
41	" Воля-Верещинская	"	"		
42	" Ганскъ	"	"		
43	" Островъ	"	"		
44	" Устимовъ	"	"		
45	Городъ: Парчевъ	Магистратъ г. Парчева.	"		
46	Гмины: Дубовая-Колода	"	"		
47	" Тысьменица	"	"		
48	" Городыще	"	"		
49	" Романовъ	"	"		
50	" Ополе	"	"		

№ по порядку.	Наименованія мѣстностей.	Наименованія административныхъ единицъ.		
		Управленія и магистраты.	Гминныя управленія.	Полицейскіе участки.
51	<i>Венгровскій уездъ</i>	Уездное Управленіе въ г. Венгровъ. Магистратъ г. Венгрова.	—	Венгровскій.
52	Гмины: Садовно	"	Гмин. Управленіе.	Садовненскій.
53	" Простынь	"	"	
54	" Сточекъ	"	"	
55	" Лоховъ	"	"	
56	" Мѣдна	"	"	
57	" Рухна	"	"	
58	" Вышковъ	"	"	
59	" Старая-Весъ	"	"	
60	" Борытница	"	"	
61	" Борже	"	"	
62	" Ячевъ	"	"	
63	" Оссовно	"	"	Грембовскій.
64	" Грембовъ	"	"	
65	" Синоленга	"	"	
66	" Черногловъ	"	"	
67	<i>Гарволинскій уездъ</i>	Уездное Управленіе въ г. Гарволинѣ. Магистратъ г. Гарволина.	"	Александровскій.
68	Гмины: Воля-Рембовская	"	"	
69	" Гуржно	"	"	
70	" Пшонка	"	"	
71	" Собене-Езеры	"	"	
72	" Варшавицы	"	"	
73	" Вильга	"	"	
74	" Осѣцъ	"	"	
75	" Мацѣвицы	"	"	
76	" Подленжъ	"	"	
77	" Ласкаржевъ	"	"	
78	" Павловицы	"	"	Желеховскій.
79	Городъ: Желеховъ	Магистратъ г. Желехова.	"	
80	Гмины: Желеховъ	"	"	
81	" Трояновъ	"	"	
82	" Соболевъ	"	"	
83	" Рыби	"	"	
84	" Блочевъ	"	"	
85	" Уленжъ	"	"	
86	<i>Константиновскій уездъ</i>	Уездное Управленіе въ пос. Яновъ.	"	Яновскій.
87	Гмины: Павловъ	"	"	
88	" Яновъ	"	"	
89	" Богукалы	"	"	
90	" Рокитно	"	"	
91	" Лосицы	"	"	
92	" Лысовъ	"	"	
93	" Пржесмыки	"	"	
94	" Чухлѣбы	"	"	
95	" Витулинъ	"	"	
96	" Головчицы	"	"	Сарнаскій.
97	" Забанаде	"	"	
98	" Хлѣбчинъ	"	"	Сворскій.
99	" Гушлевъ	"	"	
100	" Борница	"	"	
101	" Ольшанга	"	"	
102	" Своры	"	"	
103	<i>Луковскій уездъ</i>	Уездное Управленіе въ г. Луковѣ. Магистратъ г. Лукова.	"	Луковскій-город.
104	Гмина: Луковъ	"	"	Луковскій-гмин.
105	" Голомбги	"	"	

№ по порядку.	Наименованія мѣстностей.	Наименованія административныхъ единицъ.		
		Управленія и магистраты.	Гминныя управленія.	Полицейскіе участки.
106	Гмины: Скржишевъ	"	Гмин. Управленіе.	{ Луковскій-гмин. Коцкій и полиц. постъ въ пос. Лысобыбахъ. { Сточковскій. Станинскій и полиц. постъ на ж.-д. станціи Брживда. Адамковскій и полиц. посты въ пос. Серокомлѣ и дер. Войцѣшковѣ. { Тржебшовскій
107	" Улянъ	"	"	
108	" Бялобжеги	"	"	
109	" Боцкъ	"	"	
110	" Лысобыги	"	"	
111	" Мысловъ	"	"	
112	" Мястковъ	"	"	
113	" Правда	"	"	
114	" Ярчевъ	"	"	
115	" Домбе	"	"	
116	" Радорижъ	"	"	
117	" Станинъ	"	"	
118	" Туховичи	"	"	
119	" Войцѣшковъ	"	"	
120	" Гуловъ	"	"	
121	" Серокомля	"	"	
122	" Красусы	"	"	
123	" Тржебшовъ	"	"	
124	" Целины	"	"	
125	" Якуше	"	"	
126	<i>Радинскій уездъ</i>	Уѣздное Управленіе въ г. Радинѣ. Магистратъ г. Радина.	"	Радинскій.
127	Городъ Межирѣчье	Магистратъ г. Межирѣчья	"	Межирѣчскій.
128	Гмины: Вѣла	"	"	{ Вогинскій. Загайковскій. { Проголинскій. Цихостовскій.
129	" Лисявулька	"	"	
130	" Загайги	"	"	
131	" Жероцинъ	"	"	
132	" Мисе	"	"	
133	" Глушець	"	"	
134	" Желозна	"	"	
135	" Березовый-Буть	"	"	
136	" Конголевница	"	"	
137	" Шостка	"	"	
138	" Милянговъ	"	"	
139	" Суховоля	"	"	
140	" Съмень	"	"	
141	" Яблонь	"	"	
142	<i>Соколовскій уездъ</i>	Уѣздное Управленіе въ г. Соколовѣ. Магистратъ г. Соколова.	"	Соколовскій.
143	Гмины: Будельчинъ	"	"	{ Пржездятковскій. { Скрешевскій. { Коссовскій
144	" Гороховъ	"	"	
145	" Ковѣсы	"	"	
146	" Сабне	"	"	
147	" Рѣпки	"	"	
148	" Яблонна	"	"	
149	" Вырозембы	"	"	
150	" Борчевъ	"	"	
151	" Коссовъ	"	"	
152	" Ольшевъ	"	"	
153	" Хрущовка	"	"	
154	" Стердынъ	"	"	

Faint, illegible text at the top left of the page.

Faint, illegible text in the middle left section of the page.

Faint, illegible text in the lower middle left section of the page.

Faint, illegible text in the lower middle section of the page.

Faint, illegible text in the lower section of the page.

Faint, illegible text near the bottom left of the page.

4



2012

2012

20

ДК

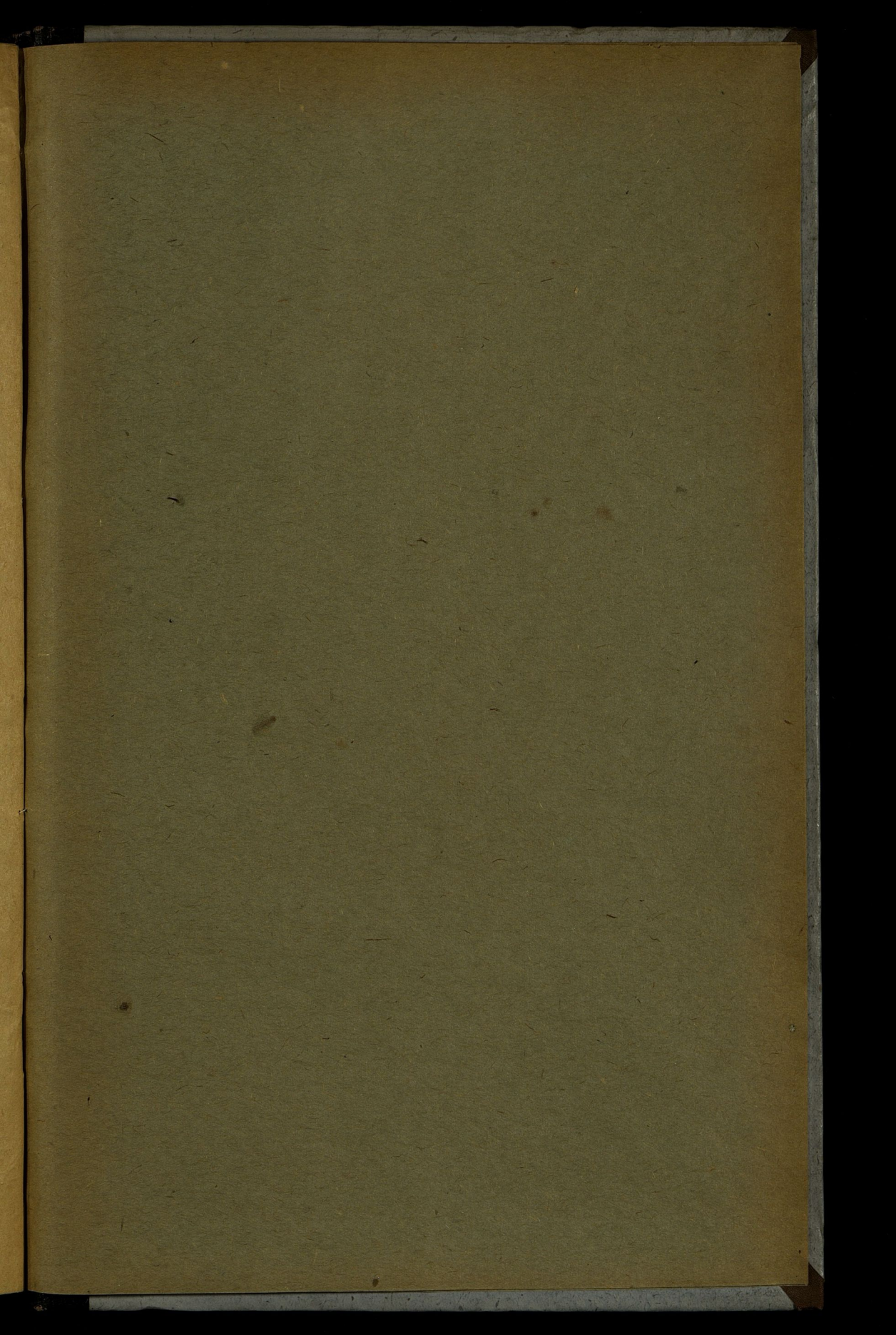

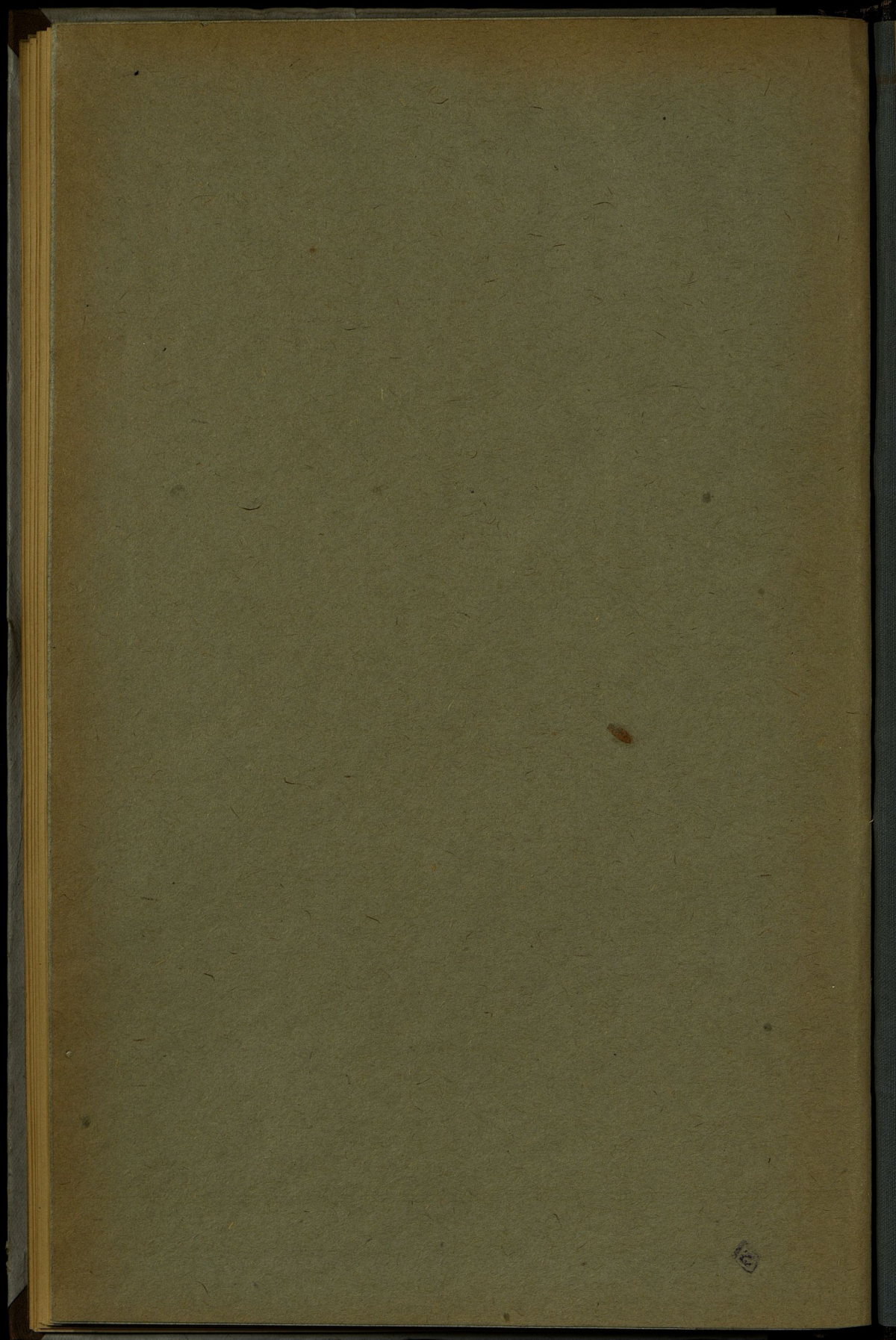

Qu 12p
nep 5p

off

