

H-49a  
K-2  
1905

I  
5776

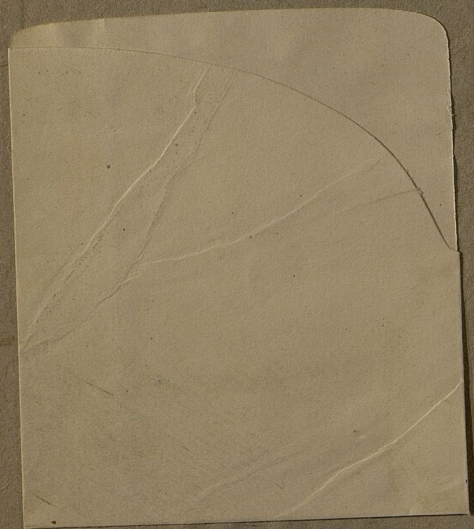

I  
5176

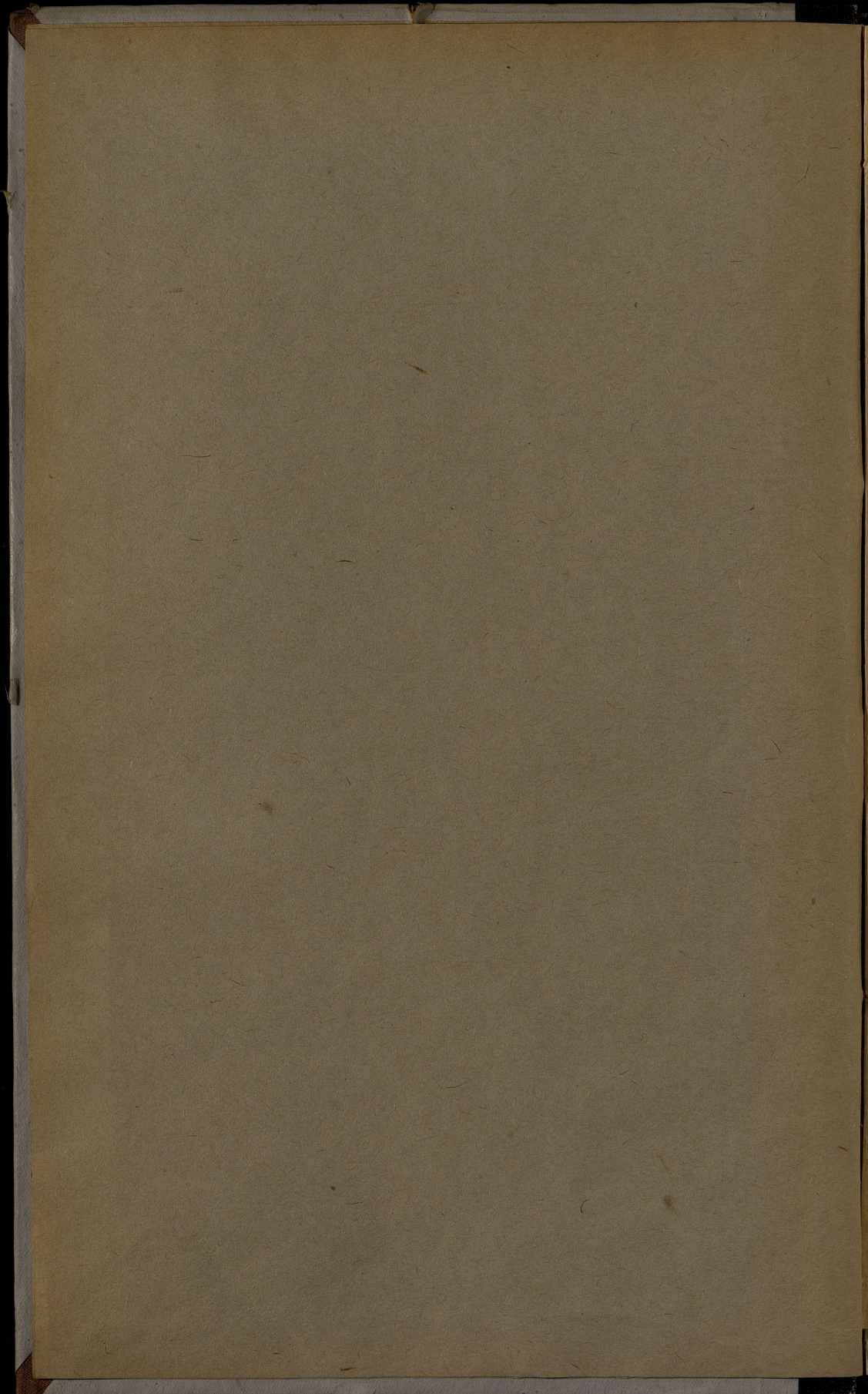

449a  
XIII-2

I  
5176



# ОБЗОРЪ

## СЪДЛЕЦКОЙ ГУБЕРНИИ

за 1906 годъ.

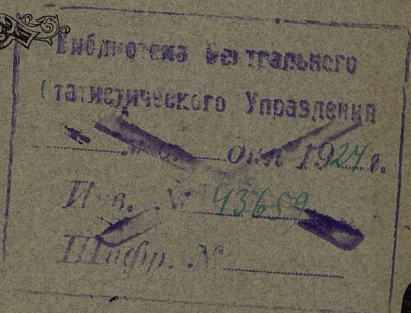
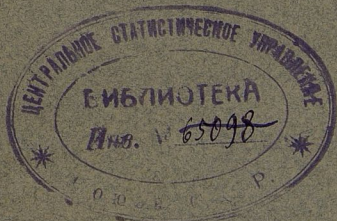

ГОР. СЪДЛЕЦЪ.

ПЕЧАТАНО ВЪ ТИПОГРАФИИ ГУБЕРНСКАГО ПРАВЛЕНИЯ.

1907.

111

30 1938

$\frac{I}{5776}$

ЛХХVII - 98

11-490

XIII - 2  
197

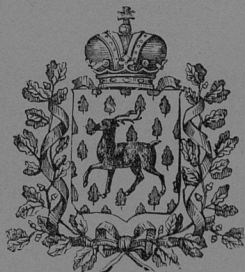

**ОБЗОРЪ**

**СЪДЛЕЦКОЙ ГУБЕРНИИ**

**за 1906 годъ.**



Гор. СЪДЛЕЦЪ.

ПЕЧАТАНО ВЪ ТИПОГРАФИИ ГУБЕРНСКАГО ПРАВЛЕНІЯ.

1907.

301938

ГОСУДАРСТВЕННАЯ  
ПУБЛИЧНАЯ  
ИСТОРИЧЕСКАЯ  
БИБЛИОТЕКА РСФСР  
№ 3348/1982 г.

# ОГЛАВЛЕНИЕ

## ОБЗОРА СЪДЛЕЦКОЙ ГУБЕРНІИ

за 1906 годъ.

### I. ЕСТЕСТВЕННЫЯ И ПРОИЗВОДИТЕЛЬНЫЯ СИЛЫ ГУБЕРНІИ И ЭКОНОМИЧЕСКАЯ ДѢЯТЕЛЬНОСТЬ НАСЕЛЕНІЯ.

Географическое положеніе, границы, пространство, административное и полицейское дѣленіе губерніи . . . . .	1
Орографія, гидрографія, почва и климатъ губерніи . . . . .	2
Численность, движеніе и составъ населенія . . . . .	2—7
Занятія жителей . . . . .	7
Земледѣліе. Сельско-хозяйственныя товарищества. Урожай 1906 года. Обезпеченіе народнаго продовольствія. Среднія цѣны на хлѣбные продукты. Арендная плата за землю подъ посѣвы, пастбище и лугъ. Наемный трудъ. Заработки виѣ предѣловъ государства. Сборъ сѣна. Садоводство и огородничество. Вредныя для растительности насѣкомыя . . . . .	7—11
Животноводство. Конскіе заводы. Ветеринарное дѣло. Прочія отрасли сельскаго хозяйства . . . . .	11—14
Лѣсоводство. Вредъ, причиненный хозяевамъ хищными звѣрями и птицами . . . . .	15
Губернская дирекція земскаго кредитнаго общества. Люблинское отдѣленіе крестьянскаго поземельнаго банка. Товарищества покупки двѣрской земли. Собѣшинская сельско-хозяйственная школа . . . . .	15—16
О состояніи государственныхъ имуществъ . . . . .	16—17
Промышленность добывающая и обрабатывающая. Ремесла. Школа ремесленныхъ учениковъ. Фабрики и заводы. Промышленныя заведенія, подвѣдомственныя фабричной инспекціи . . . . .	17—22
Торговыя предпріятія. Внутренняя и вывозная торговля. Ярмарки. Основной и дополнительный промысловые налоги. Коммерческое училище . . . . .	22—24
Учрежденія экономическаго характера и кредитныя. Общества потребителей. Сберегательныя кассы. Сеудо-сберегательныя кассы и товарищества. Съдлецкое общество взаимнаго кредита. Съдлецкое городское кредитное общество . . . . .	25—27

### II. ПОДАТИ И ПОВИННОСТИ.

Государственные налоги, подати и сборы . . . . .	28—31
Губернскіе земскіе сборы . . . . .	31—33
Мѣстныя сборы . . . . .	33—34
Натуральныя повинности . . . . .	34—37

### III. ПРАВОСЛАВНЫЯ ПРИХОДЫ И МОНАСТЫРИ.

Съдлецкое благочиніе. Александровскій дѣтскій приютъ. Св.-Леоптіевское братство. Народное братство. Венгровскій приходъ. Вировекій женскій монастырь. Прочіе приходы . . . . .	38—40
Вѣльское благочиніе I-го округа. Вѣльское благочиніе II-го округа. Яблочинскій мужской монастырь . . . . .	40—41
Влодавское благочиніе I-го округа. Влодавское благочиніе II-го округа. Влодавское благочиніе III-го округа . . . . .	41—42
Константиновское благочиніе I-го округа. Константиновское благочиніе II-го округа. Лѣшинекій женскій монастырь . . . . .	42—43
Радинское благочиніе . . . . .	44

### IV. ПРИХОДЫ И ОКРУГА ИНОСЛАВНЫХЪ И ИНОВѢРНЫХЪ ИСПОВѢДАНІЙ.

Римско-католическіе деканаты . . . . .	45
Евангелическо-аугсбургскіе приходы . . . . .	45—46
Еврейскіе божничные округа . . . . .	46—47
Магометанская мечеть . . . . .	47

## V. НАРОДНОЕ ПРОСВѢЩЕНІЕ.

Сѣдлецкая и Бѣльская мужескія гимназіи . . . . .	48
Сѣдлецкая учебная дирекція. Учебныя заведенія. Народное образованіе. Библиотеки, читальни и проч. Свѣдѣнія объ учебныхъ заведеніяхъ и учащихся. Свѣдѣнія о суммахъ на содержаніе учебныхъ заведеній. Частныя учебныя заведенія. Церковныя школы . . . . .	49—53
Общество вспомошествованія нуждающимся православнымъ ученицамъ Сѣдлецкой женской гимназіи . . . . .	53—54
Русская публичная библиотека въ гор. Сѣдлецѣ. Прочія библиотеки и читальни . . . . .	54
Книжные магазины и лавки. Типографіи, литографіи и фотографическія заведенія . . . . .	54—55
Театры. Музыкальныя общества . . . . .	55

## VI. ОБЩЕСТВЕННОЕ БЛАГОУСТРОЙСТВО.

Пути сообщенія . . . . .	56—57
Почта и телеграфъ. Столовая при Сѣдлецкой почтово-телеграфной конторѣ . . . . .	57—59
Наружное благоустройство городовъ, посадовъ и селеній. Казенныя и общественныя зданія. Новыя постройки . . . . .	59—60
Пожары. Пожарныя общества и команды . . . . .	60—61
Земская стража . . . . .	61
Судебныя учрежденія . . . . .	61
Преступность населенія . . . . .	62—63
Движеніе дѣлъ о преступленіяхъ . . . . .	63—64
Тюрьмы, аресты и этапъ . . . . .	65—66
Сѣдлецкое губернское попечительство о народной трезвости . . . . .	66—67

Общественныя собранія. Союзы . . . . .	67
--	----

## VII. НАРОДНОЕ ЗДРАВІЕ.

Врачебно-медицинскій персоналъ и аптеки . . . . .	68—69
Врачебная помощь . . . . .	69—70
Заразительныя, эпидемическія и паразитарныя болѣзни . . . . .	70—71
Насильственныя и случайныя смерти . . . . .	71—72
Санитарно-исполнительныя комиссіи . . . . .	73

## VIII. ОБЩЕСТВЕННОЕ ПРИЗРѢНІЕ.

Больницы . . . . .	74—76
Дома призрѣнія калѣкъ и старцевъ . . . . .	76—81
Дѣтскіе приюты . . . . .	77—78
Сѣдлецкое мѣстное управленіе Россійскаго Общества Краснаго Креста . . . . .	78—79
Комитеты по оказанію помощи семействамъ воиновъ, находившихся въ арміи на Дальнемъ Востокѣ. Мѣстная дѣятельность по АЛЕКСѢВЕСКОМУ Комитету . . . . .	79—80
Общества пособія бѣднымъ . . . . .	80
Венгровскій домъ трудолюбія . . . . .	80

## IX. КРЕСТЬЯНСКОЕ ДѢЛО.

Населенность гминь . . . . .	81
Гминные сборы . . . . .	81
Ссудо-сберегательныя кассы . . . . .	81—82
Свѣдѣнія о положеніи дѣлъ въ Губернскомъ по крестьянскимъ дѣламъ Присутствіи и у Комиссаровъ . . . . .	83—85

## ПРИЛОЖЕНІЯ КЪ ОБЗОРУ.

Списокъ административныхъ единицъ, существующихъ въ Сѣдлецкой губерніи.

# О Б З О Р Ъ

## СЪДЛЕЦКОЙ ГУБЕРНИИ

за 1906 годъ.

### I.

#### ЕСТЕСТВЕННЫЯ И ПРОИЗВОДИТЕЛЬНЫЯ СИЛЫ ГУБЕРНИИ И ЭКОНОМИЧЕСКАЯ ДѢЯТЕЛЬНОСТЬ НАСЕЛЕНИЯ.

**Географическое положеніе, границы, пространство, административное и полицейское дѣленіе.** — Съдлецкая губернія лежитъ между 51° 16' и 52° 42' сѣв. широты и между 6° 37' и 9° 51' зап. долготы отъ Пулкова. Среди Привислинскихъ губерній она занимаетъ среднее положеніе и граничитъ: съ сѣвера съ Ломжинскою губ., причѣмъ естественную границу составляетъ р. Бугъ, отдѣляющая также Съдлецкую губернію съ востока отъ Гродненской и Волынской губерній, къ югу граничитъ съ Люблинскою а на западъ и юго-западъ съ Варшавскою и Радомскою губерніями; отъ послѣдней и частью отъ первой (до гор. Кальваріи) ее отдѣляетъ р. Висла.

Общая площадь губерніи вмѣщаетъ въ себѣ 1319610 десятинъ или 12667,22 квадратныхъ верстъ.

Въ административно-полицейскомъ отношеніи губернія раздѣляется на 9 уѣздовъ, 140 гминъ (107 сельскихъ, 25 смѣшанныхъ и 8 посадебныхъ) и 54 участка земской стражи. Въ губерніи находится: 12 городовъ (1 губернской, 7 уѣздныхъ и 4 безуѣздныхъ), 33 посада и 2576 селеній, составляющихъ 2039 сельскихъ обществъ.

Пространство земли по уѣздамъ распредѣляется слѣдующимъ образомъ:

	Десят.	Кв. вер.
въ Вѣльскомъ уѣздѣ . . . . .	117382	1126,87
» Венгровскомъ » . . . . .	120994	1161,54
» Влодавскомъ » . . . . .	198892	1909,36
» Гарволинскомъ » . . . . .	155575	1493,52
» Константиновскомъ . . . . .	138997	1334,57
» Луковскомъ » . . . . .	172102	1652,18
» Радинскомъ » . . . . .	156144	1498,93
» Соколовскомъ » . . . . .	137120	1315,13
» Съдлецкомъ » . . . . .	121556	1166,93
гор. Съдлецъ . . . . .	848	8,14

#### Категоріи землевладѣнія:

НАИМЕНОВАНІЯ ЗЕМЕЛЬ.	Г. Съд- лецъ.	У ъ З Д Ы.								ИТОГО.	
		Съдле- цкій.	Вѣль- скій.	Вен- гровскій	Влодав- скій.	Гарво- линскій.	Кон- станти- новскій	Луков- скій.	Радин- скій.		Соко- ловскій.
		Д о с я т и н ы.									
Церковныя и монаст. . . . .	28	208	1806	71	2081	51	1971	64	968½	685	7933½
Казенныя и институт. . . . .	140	95	3223	139	8089	1308	5002	6762	802	318	25898
Маіоратныя . . . . .	—	6163	4180	58	9232	4334	4998	11066	1658	—	41689
Помѣщичьи . . . . .	—	27748	35291	48567½	68628	57015	47971	50185	62223	43917	441545½
Крестьянскія . . . . .	—	40533	53688	46777½	92196	85344½	62329	64740	77234	38031½	560873½
Мѣщанскія . . . . .	680	1596	14873	5465½	11993	7522½	4822	10777	7653½	2180	67562½
Мелкой шляхты . . . . .	—	45213	4321	19895½	6673	—	11904	28508	5605	51988½	174108
Итого . . . . .	848	121556	117382	120994	198892	155575	138997	172102	156144	137120	1319610

**Орографія и гидрографія губерніи.** — Сѣдлецкая губернія представляет собою довольно однообразную ровную поверхность, нѣсколько повышающуюся въ сѣверной части (около Коссова до 600 футовъ). Эта плоская возвышенность, окружаемая долиною рѣки Буга, имѣетъ въ среднемъ отъ 500 до 530 футовъ высоты и образуетъ по направленію съ юга на сѣверъ водораздѣлъ рѣкъ, текущихъ—съ одной стороны въ р. Бугъ, съ другой— въ р. Ливецъ. Къ югу эта возвышенность подымается до 600 футовъ, образуя болѣе широкую Луковскую возвышенность; въ центрѣ послѣдней, среди лѣсовъ, находится болото Ята, служащее истокомъ рѣкъ, направляющихся въ разныя стороны: Кржны, текущей въ Бугъ, Мухавки и Кострина, текущихъ въ Ливецъ, и Тысменицы — въ Вепрь. Въ сѣверо-восточной части губерніи подымается еще третья возвышенность. Между этими тремя плоскогоріями беретъ начало р. Ливецъ, направляющаяся на сѣверъ и впадающая въ р. Бугъ. Кромѣ рѣкъ: Буга, Вислы, Ливца, Кржны, Мухавки, Вепря, Кострина, Тысменицы, Цивоніи и Вѣлки, по губерніи протекаютъ еще притоки: Буга — Цетынья, Точна, Кривуля, Стердынка, Коссовка, Влодавка, Кржевянка и Угощъ; Ливца—Гроховка, Збучинка и Мѣдянка; Кржны—Желива (въ пос. Ломазахъ); Вислы — Вильга и Окржейка. Изъ рѣкъ, протекающихъ по губерніи, имѣютъ значеніе: Ливецъ для западной части губерніи и Кржна для юго-восточной, хотя обѣ эти рѣки сплавныя а не судоходныя. Судоходныя рѣки протекаютъ только по границамъ губерніи. Юго-восточная часть губерніи (уѣзды Влодавскій и Вѣльскій) представляетъ какъ-бы продолженіе Полѣсья и покрыта множествомъ болотъ и озеръ, изливающихъ свои воды въ Бугъ помощью р. Влодавки.

**Почва.**—Верхнія геологическія образованія состоятъ изъ наносныхъ глинъ и песковъ, часто встрѣчаются торфяники, образовавшіеся въ ближайшую эпоху, когда, благодаря обилію лѣсовъ, скоплялись въ значительномъ количествѣ воды въ болотахъ, озерахъ, ручьяхъ и рѣкахъ. Въ нѣкоторыхъ мѣстахъ обнажаются болѣе древнія отложения: нижнетретичныя и верхнемѣловыя. У города Тересполья, на протяженіи около 50 квад. верстъ, въ мѣстахъ стараго русла Буга, залегаеетъ значительнымъ слоемъ плодородный рѣчной иль.

**Климатъ** умѣренный, носитъ характеръ вліяній континента и моря; годовая изотерма около  $+ 7^{\circ}$ , при январской —  $3\frac{1}{2}^{\circ}$  и июльской  $+ 19^{\circ}$ .

**Численность, движеніе и составъ населенія.** — Къ 1 Января 1906 года въ губерніи было, не считая войскъ, всего населенія:

постояннаго и	}	мужчинъ	. . . . .	487345	душъ
непостояннаго		женщинъ	. . . . .	483509	»
				<hr/>	
Всего				970854	души

Въ томъ числѣ:

въ городахъ	}	мужчинъ	. . . . .	68542	души
		женщинъ	. . . . .	64092	»
				<hr/>	
итого				132634	души
въ уѣздахъ	}	мужчинъ	. . . . .	418803	души
		женщинъ	. . . . .	419417	»
				<hr/>	
итого				838220	душъ

Въ 1906 году переселилось изъ другихъ губерній и мѣстностей:

въ города	{	мужчинъ . . . . .	1506 душъ
		женщинъ . . . . .	1065 »
		итого	2571 душа
въ уѣзды	{	мужчинъ . . . . .	3223 души
		женщинъ . . . . .	5640 »
		итого	8863 души

выселилось въ другія губернія и мѣстности:

изъ городовъ	{	мужчинъ . . . . .	815 душъ
		женщинъ . . . . .	544 »
		итого	1359 душъ
изъ уѣздовъ	{	мужчинъ . . . . .	4193 души
		женщинъ . . . . .	6193 »
		итого	10386 душъ

Въ 1906 году родилось:

	Отъ законныхъ браковъ.			Внѣбрачныхъ дѣтей.			Всего родившихся.
	муж.	жен.	обсего пола.	муж.	жен.	обсего пола.	
Въ городахъ . . . . .	1854	1758	3612	39	41	80	3692
„ уѣздахъ . . . . .	17124	17090	34214	253	270	523	34737
Всего въ губерніи	18978	18848	37826	292	311	603	38429

Въ 1906 году умерло:

	Мужчинъ.	Женщинъ.	Обсего пола
въ городахъ . . . . .	1198	1024	2222
„ уѣздахъ . . . . .	10068	10374	20442
Всего въ губерніи	11266	11398	22664

Подробныя данныя о числѣ родившихся и умершихъ въ Сѣдлецкой губерніи за 1906 г.

Наименованіи мѣстностей.	Родилось.			Умерло.			Естественный приростъ
	муж.	жен.	всего.	муж.	жен.	всего.	
Гор. Сѣдлецъ . . . . .	320	339	659	232	176	408	251
Сѣдлецкій уѣздъ . . . . .	1328	1316	2644	753	863	1616	1028
Гор. Вѣла . . . . .	230	239	469	206	201	407	62
„ Тересполь . . . . .	43	57	100	39	33	72	28
Бѣльскій уѣздъ . . . . .	1424	1403	2827	884	971	1855	972
Гор. Венгровъ . . . . .	249	242	491	142	136	278	213
Венгровскій уѣздъ . . . . .	1500	1430	2930	1082	1115	2197	733
Гор. Владова . . . . .	127	132	259	80	89	169	90
„ Парчевъ . . . . .	158	178	336	93	63	156	180
Влодавскій уѣздъ . . . . .	2088	2035	4123	1334	1345	2679	1444
Гор. Гарволинъ . . . . .	79	75	154	34	32	66	88
„ Желеховъ . . . . .	90	86	176	49	40	89	87
Гарволинскій уѣздъ . . . . .	2797	2877	5674	1570	1572	3142	2532
Константиновскій уѣздъ . . . . .	1841	1931	3772	856	881	1737	2035
Гор. Луковъ . . . . .	159	153	312	107	75	182	130
Луковскій уѣздъ . . . . .	2750	2777	5527	1642	1616	3258	2269
Гор. Радивъ . . . . .	41	40	81	38	37	75	6
„ Мелирѣе . . . . .	184	102	286	141	97	238	48
Радивскій уѣздъ . . . . .	1385	1370	2755	761	802	1563	1192
Гор. Соколовъ . . . . .	213	156	369	37	45	82	287
Соколовскій уѣздъ . . . . .	2264	2221	4485	1186	1209	2395	2090
Всего по губерніи	19270	19159	38429	11266	11398	22664	15765

Къ 1 Января 1907 года всего населенія было:

постояннаго	—	мужчинъ	. . . . .	453604 души.
		женщинъ	. . . . .	456288 »
непостояннаго	—	мужчинъ	. . . . .	41466 »
		женщинъ	. . . . .	34950 »
итого		мужчинъ	. . . . .	495070 »
		женщинъ	. . . . .	491238 »
Всего				986308 душъ.

Въ томъ числѣ:

въ городахъ	{	мужчинъ	. . . . .	69951 душа.
		женщинъ	. . . . .	65462 »
итого				135413 душъ.
въ уѣздахъ	{	мужчинъ	. . . . .	425118 »
		женщинъ	. . . . .	425777 »
итого				850895 душъ.

Въ отдѣльности, въ губ. гор. Съдлецѣ, прочихъ городахъ и уѣздахъ состояло населенія:

Названія мѣстностей.	По городамъ.		По уѣздамъ.		Всего
	муж.	жен.	муж.	жен.	
Губ. гор. Съдлецъ . . . . .	13405	11720	—	—	25125
Съдлецкій уѣздъ (16 гминь) . . . .	—	—	40847	40761	81608
Гор. Вѣла . . . . .	8567	7399	—	—	15966
„ Тересполь . . . . .	2840	2665	—	—	5505
Вѣльскій уѣздъ (14 гминь) . . . .	—	—	37380	37331	74711
Гор. Венгровъ . . . . .	6186	5789	—	—	11975
Венгровскій уѣздъ (15 гминь) . . .	—	—	44420	43665	88085
Гор. Влодава . . . . .	5004	5323	—	—	10327
„ Парчевъ . . . . .	3609	3730	—	—	7339
Влодавскій уѣздъ (14 гминь) . . . .	—	—	49567	50634	100201
Гор. Гарволинъ . . . . .	3406	3457	—	—	6863
„ Желеховъ . . . . .	3951	4135	—	—	8086
Гарволинскій уѣздъ (17 гминь) . . .	—	—	72120	73300	145420
Константиновскій уѣздъ (16 гминь)	—	—	38535	39085	77620
Гор. Луковъ . . . . .	6070	6010	—	—	12080
Луковскій уѣздъ (22 гмины) . . . .	—	—	60675	61058	121733
Гор. Радинъ . . . . .	3079	2840	—	—	5919
„ Межиръчье . . . . .	8700	7342	—	—	16042
Радинскій уѣздъ (14 гминь) . . . .	—	—	42532	41857	84389
Гор. Соколовъ . . . . .	5134	5052	—	—	10186
Соколовскій уѣздъ (12 гминь) . . .	—	—	39042	38086	77128
Всего въ губерніи	69951	65462	425118	425777	986308

Естественный приростъ населенія въ 1906. году составлялъ 15765 душъ, то-есть 1,6%. Дѣйствительный-же приростъ былъ меньше на 311 душъ, такъ какъ число выселившихся изъ губерніи превышало число переселившихся. Эмигрировало жителей въ западно-европейскія государства и Америку изъ 8 уѣздовъ, преимущественно-же изъ Соколовскаго: христіанъ 749 и евреевъ 683, всего 1432 чел.

Уѣзды (безъ городовъ), по плотности населенія, идутъ въ слѣдующемъ порядкѣ:

	На 1 кв. вер. жителей обоюго пола.
Гарволинскій . . . . .	97,40
Венгровскій . . . . .	75,86
Луковскій . . . . .	73,68
Съдлецкій . . . . .	68,16
Вѣльскій . . . . .	66,35
Константиновскій . . . . .	58,18
Радинскій . . . . .	56,32
Соколовскій . . . . .	55,82
Влодавскій . . . . .	52,48

Возрастной составъ населенія представляется въ слѣдующемъ видѣ:

Возрастъ.	У Б В Д Ы.																			
	Г.Сѣдлец.		Сѣдлецкій.		Бѣльскій.		Венгровскій.		Влодавскій.		Гарволинскій.		Константиновскій.		Луковскій.		Радинскій.		Соколовскій.	
	МУЖ.	ЖЕН.	МУЖ.	ЖЕН.	МУЖ.	ЖЕН.	МУЖ.	ЖЕН.	МУЖ.	ЖЕН.	МУЖ.	ЖЕН.	МУЖ.	ЖЕН.	МУЖ.	ЖЕН.	МУЖ.	ЖЕН.	МУЖ.	ЖЕН.
Менѣ 10 лѣтъ	3025	2720	8698	8730	10179	9377	8449	8184	10764	11258	21996	22436	10395	10538	15061	15212	12130	11116	8704	8415
Отъ 10 л. до 19 л.	2403	2102	7575	7586	9109	8814	7977	7807	10331	10679	15734	16772	8315	8806	11534	11965	9908	9832	6913	6936
„ 20—29 „	2011	1712	6599	6586	6447	7911	8485	8180	9142	9567	14196	13568	7445	6808	11052	11102	8599	8328	6925	6225
„ 30—39 „	1910	1508	5880	5998	8646	8185	8927	8759	9634	10315	10576	10825	5005	5073	8933	9240	10022	9535	6594	6758
„ 40—49 „	1312	1065	5158	5122	6754	6068	8167	8136	8684	8892	6318	6436	2695	2736	8188	8188	6000	6011	6192	6038
„ 50—59 „	1032	875	3715	3534	4432	4089	4613	4356	4975	4701	5369	5646	2310	2715	6302	6130	4446	4461	4829	4729
„ 60—69 „	902	876	2279	2172	1764	1673	2584	2436	2660	2473	3515	3424	1540	1569	3377	3099	2290	1688	2736	2723
„ 70—79 „	640	654	760	834	969	834	996	1010	1338	1158	1396	1363	585	598	1473	1375	719	815	916	925
„ 80—89 „	106	182	183	199	375	337	443	446	580	570	345	388	169	155	364	350	186	244	326	339
„ 90 и выше	14	26	—	—	112	107	24	31	73	73	32	34	76	87	461	407	11	9	41	50
Всего по губер.	13405	11720	40847	40761	48787	47395	50665	49395	58181	59686	79477	80692	38535	39085	66745	67068	54311	52039	44176	43138

Умершіе въ 1906 году по пятилѣтнимъ группамъ возраста:

до 1 мѣсяца . . . . .	2303 души.	отъ 45 до 50 лѣтъ . . . . .	986 душъ.
отъ 1 мѣсяца до 1 года	3528 „	„ 50 „ 55 „ . . . . .	1006 „
отъ 1 года до 5 лѣтъ	3189 „	„ 55 „ 60 „ . . . . .	1099 „
„ 5 до 10 лѣтъ . . . . .	1717 „	„ 60 „ 65 „ . . . . .	949 „
„ 10 „ 15 „ . . . . .	1175 „	„ 65 „ 70 „ . . . . .	884 „
„ 15 „ 20 „ . . . . .	774 „	„ 70 „ 75 „ . . . . .	555 „
„ 20 „ 25 „ . . . . .	715 „	„ 75 „ 80 „ . . . . .	401 „
„ 25 „ 30 „ . . . . .	624 „	„ 80 „ 85 „ . . . . .	228 „
„ 30 „ 35 „ . . . . .	694 „	„ 85 „ 90 „ . . . . .	127 „
„ 35 „ 40 „ . . . . .	833 „	„ 90 „ 95 „ . . . . .	35 „
„ 40 „ 45 „ . . . . .	830 „	„ 95 „ 100 „ . . . . .	12 „

Всего 22664 души.

По разговорному языку общее количество населенія распредѣляется слѣдующимъ образомъ:

РАЗГОВОРНЫЙ ЯЗЫКЪ.	Гор. Сѣдлец.	У Б В Д Ы.									
		Сѣдлецкій.	Бѣльскій.	Венгровскій.	Влодавскій.	Гарволинскій.	Константиновскій.	Луковскій.	Радинскій.	Соколовскій.	
Велкорусскій . . . . .	990	420	2215	230	971	439	1552	1040	334	544	
Малорусскій . . . . .	293	—	46311	149	62941	4	23236	148	22219	55	
Бѣлорусскій . . . . .	32	—	3204	10	—	—	137	2	—	10	
Польскій . . . . .	7877	73631	19619	81903	27123	132440	40489	112551	62628	73505	
Нѣмецкій . . . . .	62	1192	346	3143	5297	3732	215	2203	1479	631	
Еврейскій . . . . .	15837	6365	24465	14614	21508	32754	11970	17869	19685	12567	
Татарскій . . . . .	7	—	22	—	—	—	—	—	5	—	
Прочіе . . . . .	27	—	—	11	27	—	21	—	—	2	
Всего . . . . .	25125	81608	96182	100060	117867	160369	77620	133813	106350	87314	

Распредѣленіе населенія губерніи по вѣроисповѣданіямъ:

Наименованія городовъ и уѣздовъ.	Православныхъ.	Католиковъ.	Лютеранъ.	Евреевъ.	Магометанъ.	Мариявитовъ.	Др. вѣроисповѣданій.	Итого.
Губ. гор. Съдлецъ . . . . .	1315	7881	82	15840	7	—	—	25125
Съдлецкій уѣздъ . . . . .	420	70943	1192	6365	—	2688	—	81608
Гор. Бѣла . . . . .	2762	4195	81	8910	18	—	—	15966
„ Тересполь . . . . .	275	643	4	4579	4	—	—	5505
Бѣльскій уѣздъ . . . . .	34206	29008	336	11109	52	—	—	74711
Гор. Венгровъ . . . . .	103	3581	241	8050	—	—	—	11975
Венгровскій уѣздъ . . . . .	286	75344	2902	6564	—	2978	11	88085
Гор. Володава . . . . .	218	1664	18	8422	5	—	—	10327
„ Парчевъ . . . . .	113	3371	1	3854	—	—	—	7339
Влодавскій уѣздъ . . . . .	53068	32601	5286	9235	—	—	11	100201
Гор. Гарволинъ . . . . .	33	2724	35	4071	—	—	—	6863
„ Жесеховъ . . . . .	41	2824	22	5199	—	—	—	8086
Гарволинскій уѣздъ . . . . .	369	125892	3675	14484	—	1000	—	145420
Константиновскій уѣздъ . . . . .	10663	54956	29	11970	—	—	2	77620
Гор. Луковъ . . . . .	926	3453	40	7661	—	—	—	12080
Луковскій уѣздъ . . . . .	297	109004	2170	10208	—	54	—	121733
Гор. Радинъ . . . . .	119	2521	11	3268	—	—	—	5919
„ Межирѣчье . . . . .	86	3117	7	12832	—	—	—	16042
Радинскій уѣздъ . . . . .	4598	74740	1461	3585	—	5	—	84389
Гор. Соколовъ . . . . .	147	2847	1	7191	—	—	—	10186
Соколовскій уѣздъ . . . . .	1905	68857	758	5411	—	—	197	77128
Итого — въ городахъ . . . . .	6138	38821	543	89877	34	—	—	135413
„ въ уѣздахъ . . . . .	105812	641345	17809	78931	57	6720	221	850895
Всего въ губерніи . . . . .	111950	680166	18352	168808	91	6720	221	986308

Въ уѣздахъ Бѣльскомъ и Влодавскомъ преобладаютъ въ числѣ православные, въ остальныхъ-же уѣздахъ-католики. Исповѣдывающіе іудейскую религію, то есть евреи, живутъ преимущественно въ городахъ и посадахъ, магометане-же въ Бѣльскомъ уѣздѣ, гдѣ имѣютъ мечеть въ дер. Студянкѣ.

Распредѣленіе населенія губерніи по сословіямъ:

Наименованія городовъ и уѣздовъ.	Дворянъ.		Духовныхъ.	Поч. гражд.	Купцовъ.	Мѣщанъ.	Крестьянъ.	Колонист.	Иностранцъ.	Остатки и зап. нижн. чиновъ.	Др. сословій.	Итого.
	Иммеріи.	Царства Польск.										
Губ. гор. Съдлецъ . . . . .	214	642	30	15	83	19303	4108	—	102	421	207	25125
Съдлецкій уѣздъ . . . . .	6	534	23	2	—	6877	44870	1150	128	5758	22280	81608
Гор. Бѣла . . . . .	223	378	18	69	1	12527	2304	—	67	75	304	15966
„ Тересполь . . . . .	2	18	2	5	1	4943	145	—	—	389	—	5505
Бѣльскій уѣздъ . . . . .	22	203	76	83	1	18592	50049	560	41	3872	1212	74711
Гор. Венгровъ . . . . .	9	46	7	3	23	10315	459	—	2	417	694	11975
Венгровскій уѣздъ . . . . .	14	240	26	6	56	6068	59917	4657	99	4219	12783	88085
Гор. Володава . . . . .	11	47	25	1	24	9452	56	—	9	702	—	10327
„ Парчевъ . . . . .	—	20	4	7	9	6927	100	—	—	271	1	7339
Влодавскій уѣздъ . . . . .	9	324	133	56	2	13984	77768	1833	655	5073	364	100201
Гор. Гарволинъ . . . . .	10	128	3	—	5	6299	—	5	361	—	52	6863
„ Жесеховъ . . . . .	8	25	2	—	2	7527	—	11	415	—	96	8086
Гарволинскій у . . . . .	20	481	30	1	4	15646	112795	4133	630	10939	741	145420
Константиновск. у. . . . .	26	225	64	8	5	15234	49366	—	182	5332	7178	77620
Гор. Луковъ . . . . .	86	266	4	—	—	9782	828	—	20	644	450	12080
Луковскій уѣздъ . . . . .	10	474	23	1	—	15833	78679	1293	279	7708	17428	121733
Гор. Радинъ . . . . .	—	13	8	—	6	5159	494	—	3	222	14	5919
„ Межирѣчье . . . . .	—	39	19	2	5	14400	295	—	26	1256	—	16042
Радинскій уѣздъ . . . . .	3	238	89	24	3	5421	67822	763	358	7137	2531	84389
Гор. Соколовъ . . . . .	2	19	9	—	—	9407	164	—	11	531	43	10186
Соколовскій уѣздъ . . . . .	26	239	55	12	5	4988	44080	12	156	5065	22490	77128
Итого — въ городахъ . . . . .	565	1641	131	102	159	116041	8953	16	1016	4928	1861	135413
„ въ уѣздахъ . . . . .	136	2958	524	193	76	102643	585346	14401	2528	55083	87007	850895
Всего въ губерніи . . . . .	701	4599	655	295	235	218684	594299	14417	3544	60011	88868	986308

Изъ подсчета видно, что населеніе Сѣдлецкой губерніи, за небольшимъ исключеніемъ, принадлежитъ къ двумъ сословіямъ: крестьянскому и мѣщанскому. Къ группѣ „другія сословія“, занимающей по количеству третье мѣсто, отнесены участковые владѣльцы, — такъ называемая мелкая шляхта, образовавшаяся въ давнія времена. Отставныхъ и запасныхъ нижнихъ чиновъ въ губерніи 60011 человекъ и они, въ большинствѣ, принадлежатъ къ тѣмъ-же сословіямъ. Колонисты (нѣмцы) проживаютъ въ 8 уѣздахъ губерніи и число ихъ лишь въ 2 уѣздахъ (Венгровскомъ и Гарволинскомъ) составляетъ болѣе 3000 чел. въ каждомъ. Иностранныхъ подданныхъ въ губерніи весьма немного (3544 чел.) и они принадлежатъ къ подданству преимущественно сосѣднихъ государствъ — Германіи и Австро-Венгріи. Наиболѣе ихъ во Влодавскомъ уѣздѣ. Иностранцы переселялись не сразу а постепенно, еще въ то время, когда Сѣдлецкая губернія, входившая въ составъ Подляшья, послѣ раздѣла Польши досталась Австріи. Живутъ они болѣею частью въ деревняхъ и почти все занимаютъ земледѣліемъ. Дворяне Царства Польскаго (4599 чел.) — помѣщики, владѣющіе и нынѣ многими, въ томъ числѣ весьма обширными имѣніями Сѣдлецкой губерніи. Дворяне же Имперіи и почетные граждане (996 чел.) — болѣею частью лица, состоящія на государственной службѣ, и члены ихъ семействъ. Купцовъ, вѣдѣствіе отсутствія торговыхъ центровъ и веденія евреями лишь мелкой торговли, всего 235. Лицъ духовнаго званія 655.

Распределеніе страдающихъ физическими недостатками по народностямъ:

Н а р о д н о с т и .	Стѣнные отъ рож- деній.	Ослаб- шіе.	Глухонѣ- мые.	Нѣмые.	Умалѣ- шенные.	ВСЕГО.
Русскіе . . . . .	53	76	72	18	43	262
Поляки . . . . .	245	361	350	93	220	1269
Евреи . . . . .	78	108	91	33	88	398
Нѣмцы . . . . .	7	6	8	3	7	31

**Занятія**, питающія населеніе, суть слѣдующія: сельское хозяйство, охота и рыболовство пропитываютъ 732573 лица; промышленность добывающая и обрабатывающая 82188; служба у частныхъ лицъ 61399; торговля 70340; служба государственная и общественная 7884; дѣятельность юридическая, учебно-воспитательная и врачебно-санитарная 1860; прочія занятія 30064; всего 986308 лицъ.

Въ томъ числѣ самостоятельно зарабатывающихъ себѣ пропитаніе работниковъ и работницъ 284870 и 701438 лицъ, кормящихся помощью заработковъ первыхъ.

Всѣхъ хозяйствъ въ губерніи, безъ подраздѣленія ихъ на наследственные части: въ городахъ 4295 и въ уѣздахъ 85976, а всего 90271.

**Земледѣліе.** Распределеніе общаго количества земли въ губерніи по ея сельско-хозяйственному назначенію.

НАИМЕНОВАНИЯ ЗЕМЕЛЬ.	Г. Сѣдлецк.	У ъ з д ъ Б.								ИТОГО	
		Сѣдлец- кій.	Бѣль- скій.	Вен- гровскій	Влодав- скій.	Гарво- линскій.	Кон- станти- новскій.	Луков- скій.	Радин- скій.		Соко- ловскій.
Д е с я т и н ы .											
Усадьбой, огородной и садовъ . . . . .	289	3690	3335	3147	8780	5660	3062	4467	7306½	5177½	44914
Пахотной . . . . .	377	64880	66725	61670	83806	80876	85962	93863	77087	62013¾	677259¾
Выгоня и пастбища . .	72	10802	5870	6500	21420	14369½	11225	14755	13791½	13574	112379
Луга и сѣнокосы . . .	100	14710	18050	16718	31722	11237½	12317	16778	20898½	11431¼	153942¼
Лѣса . . . . .	—	20870	20361	27650	42761	35060	22181	34736	29173½	32534½	265330
Неудобной: подъ боло- тами, межами, овра- гами, водами и пр. . .	10	6604	3038	5309	10403	8372	4250	7523	7887	12389	65785
Итого . . . . .	848	121556	117382	120994	198892	155575	138997	172102	156144	137120	1319610

Сѣдлецкую губернію можно считать вполне земледѣльческою: не имѣя ни промышленныхъ, ни торговыхъ пунктовъ, она населена преимущественно крестьянами, мѣщанами и участковыми владѣльцами, существующими земледѣльцѣмъ. Обрабатываемые ими 677259<sup>3</sup>/<sub>4</sub> дес. пахоти составляютъ болѣе половины общаго пространства.

Система хозяйства въ гор. Сѣдлецѣ и въ уѣздахъ у крестьянъ и мелкихъ владѣльцевъ трехъ-польная, въ крупныхъ-же имѣніяхъ многопольная, съ правильными сѣвооборотами.

Удобреніе земли вѣселоу необходимо и производится навозомъ, лубиномъ и суперфосфатами.

Крестьяне обрабатываютъ землю плугомъ, сохой и бороной. Въ болѣе же значительныхъ хозяйствахъ примѣняются усовершенствованныя земледѣльческія орудія.

Изъ хлѣбовъ и корнеплодовъ культивируются; озимые—пшеница и рожь; яровые — пшеница, рожь, овесъ, ячмень, гречиха, горохъ, просо; болѣе-же четверти всего посѣва составляетъ картофель. Кромѣ того, сѣютъ, но въ незначительномъ количествѣ, коноплю и ленъ, въ имѣніяхъ же-рапсъ, преимущественно озимый. Въ нѣкоторыхъ уѣздахъ существуютъ плантаціи свекловицы, идущей на Эльжбетовскій сахарный заводъ. Разводятся также плантаціи хмѣля для мѣстныхъ и Варшавскихъ пивоваренныхъ заводовъ. Во многихъ хозяйствахъ введено травосѣяніе краснаго и бѣлаго клевера, вики и вики съ овсомъ.

Благодаря влажности климата, обусловленной обиліемъ водъ и лѣсовъ, занимающихъ <sup>1</sup>/<sub>5</sub> всего пространства губерніи, а также вѣдѣствіе тщательности обработки земли и посѣва разныхъ сортовъ хлѣбовъ, въ урожайности ея не бываетъ рѣзкихъ колебаній. Исключеніе составляетъ картофель, главный продуктъ питанія крестьянъ: излишекъ атмосферической влаги часто отражается неблагоприятно на его посѣвахъ.

Въ цѣляхъ улучшенія положенія землевладѣльцевъ, въ гор. Сѣдлецѣ существуетъ сельско-хозяйственное товарищество, имѣющее отдѣленіе въ уѣздномъ городѣ Радинѣ. Въ товариществѣ состоитъ 262 члена съ 530 паями, по 100 руб. каждый пай. Внесено ими 45582 руб. 1 коп. Продано въ 1906 году изъ магазиновъ товарищества желѣза, земледѣльческихъ машинъ и орудій, искусственныхъ туковъ, сѣмянъ, кормовыхъ средствъ для лошадей и скота и прочихъ товаровъ: членамъ на 191032 руб. и не-членамъ на 75076 руб. Уплочено дивиденда по 5<sup>0</sup>/<sub>100</sub> на пай—2206 руб.

Кромѣ того, въ уѣздахъ функционируютъ самостоятельныя сельско-хозяйственныя общества и кружки, а именно: 1) въ Константиновскомъ уѣздѣ: Пратулинское общество и Головчицкій сельско-хозяйственный кружокъ съ 1906 года; 2) въ Вѣльскомъ уѣздѣ: кружки-Вѣльскій, Кобылянский, Тучненскій, Пищанскій, Россоскій, Ситникскій и Славатичскій—все съ 1906 г.; 3) въ Венгровскомъ уѣздѣ: Оссовненскій сельско-хозяйственный кружокъ; 4) въ Гарволинскомъ уѣздѣ: Гарволинское сельско-хозяйственное общество и такое-же Цѣлеевское-крестьянское, подъ названіемъ: «Въ единеніи сила»; 5) въ Луковскомъ уѣздѣ: Лазовскій сельско-хозяйственный кружокъ—съ 1906 г. и 6) въ Соколовскомъ уѣздѣ: Коссовское сельско-хозяйственное общество подъ названіемъ «Праца».

**Урожай 1906 года.** Вспахка полей подъ озими и посѣвъ ихъ произведены въ Августѣ и Сентябрѣ—съ нѣкоторымъ опозданіемъ по случаю засухи. Всходы, благодаря теплой осени, развивались хорошо. Зима была малоснѣжная, съ незначительными морозами, частыми оттепелями и ненастьемъ, что повліяло на озими,—въ особенности болѣе поздняго посѣва, неблагоприятно. Но въ перепашкахъ надобности не встрѣчалось. Весна

установилась съ половины Марта и посѣвы яровыхъ хлѣбовъ и . . . двумя недѣлями раньше прошлагодняго. Затѣмъ наступила сухая погода, продолжавшаяся до второй половины Мая и задержавшая ростъ всѣхъ хлѣбовъ и травъ. Но въ концѣ этого мѣсяца выпали обильные дожди и хлѣба поправились. Июнь былъ сухой. Жатва ржи началась 24 Июня а пшеницы 8 Июля. Уборка хлѣбовъ произведена при благопріятной погодѣ.

Въ теченіе весны и лѣта въ восьми уѣздахъ губерніи произошли градобитія, причинившія земледѣльцамъ убытковъ на 96356 руб.

Сборъ хлѣбовъ въ 1906 году въ сопоставленіи со среднимъ за пятилѣтіе 1901—1905 годовъ:

Родъ хлѣбовъ.	Посѣвная площадь въ десятинахъ.	Общій сборъ.	Средній	Переборъ (+)	% отношеніе урожая къ сбору 1905 г.	Остатокъ въ тысячахъ пудовъ.	Остатокъ на 1 жителя пудовъ.
			сборъ за пятилѣтіе 1901—1905 г.	или недоборъ (-) противъ 1905 г.			
въ 1000 пудовъ.							
Озимые . . . . .	255025	15796,6	12745,5	+ 2096,3	115,3	12950,2	13
Яровые безъ овса и картофеля	63172	3625,5	2861,0	+ 605,9	120,1	3000,4	3
Всего . . . . .	318197	19422,1	15606,5	+ 2702,2	117,7	15950,6	16

Сравненіе сбора отдѣльных хлѣбовъ въ 1906 году со среднимъ за пятилѣтіе 1901—1905 годовъ:

Родъ хлѣбовъ.	Общій сборъ въ 1906 г.	Средній	Переборъ (+)	% отношеніе урожая къ сбору 1905 г.
		сборъ за пятилѣтіе 1901—1905 г.	или недоборъ (-) противъ 1905 г.	
въ 1000 пудовъ.				
Озимая рожь . . . . .	12796,9	10578,9	+1482,6	113,1
„ пшеница . . . . .	2999,7	2166,6	+613,7	125,7
Яровая рожь . . . . .	18,6	39,4	-0,8	95,9
„ пшеница . . . . .	1,4	3,6	-1,4	50,0
Полба . . . . .	12,7	17,1	+10,2	508,0
Ячмень . . . . .	1779,0	1368,4	+224,8	114,5
Гречиха . . . . .	460,4	493,4	-101,6	81,9
Просо . . . . .	298,6	266,7	-46,6	86,5
Горохъ . . . . .	1025,4	623,2	+523,4	204,2
Бобы . . . . .	25,5	43,0	-6	80,9

Сборъ картофеля, овса, льна и конопли въ 1906 году.

Родъ продуктовъ.	Посѣвная площадь въ десятинахъ.	Посѣвъ.	Сборъ.	Остатокъ.		Всѣ четверти въ пудахъ.
				Всѣ.	Картофеля на 1 жителя въ пудахъ.	
пудовъ.						
Картофель . . . . .	97745	10485444	51711332	41225888	41	10,8
Овесь . . . . .	128057	1337060	7073300	5736240	—	6,4
Ленъ . . . . .	4831	{ сѣмени волока	213917 223750	—	—	9,8
Конопля . . . . .	1096		{ сѣмени волока	37583 49808	—	—

**Обезпеченіе народнаго продовольствія.** Общій сборъ всѣхъ хлѣбовъ безъ картофеля въ 1906 году составлялъ 19422100 пуд., средній за пятилѣтіе 1901—1905 годовъ 15606500 пуд. Затѣмъ получился переборъ: противъ средняго сбора на 3815600 пуд. и противъ 1905 года на 2702200 пуд. Чистый остатокъ хлѣбовъ въ 1906 году составилъ 15950600 пуд., то-есть на одну душу населенія 16 пуд. А такъ какъ для продо-

вольствія одного человѣка въ теченіе года достаточно 15 пуд. всякаго хлѣба (норма, опредѣленная статистическимъ комитетомъ, то урожай 1906 года, въ виду хорошаго урожая картофеля (см. ниже), слѣдуетъ отнести къ удовлетворительнымъ.

Общій сборъ картофеля въ 1906 году составлялъ 51711332 пуда, средній за пятилѣтіе 1901—1905 годовъ 41171200. Затѣмъ получился переборъ: противъ средняго сбора на 10540132 пуда и противъ 1905 года на 1195232 пуда. Чистый остатокъ въ 1906 года составилъ 41225888 пудовъ, то-есть на одну душу населенія 41 пудъ. Норма же для прокормленія одного человѣка въ теченіе года составляетъ 25 пудовъ. Слѣдовательно, урожай картофеля былъ хорошій.

**Среднія цѣны на хлѣбные продукты въ 1906 году были слѣдующія:**

Названія уѣздовъ и главныхъ центровъ хлѣбной торговли.	ВЪ ОПТОВОЙ ПРОДАЖѢ.								ВЪ РОЗНИЧНОЙ ПРОДАЖѢ.							
	Р о ж ь.				П ш е н и ц а.				М у к а.				П е ч е н ы й х л ѣ б ѣ.			
	Въ зернѣ.		Въ мукѣ.		Въ зернѣ.		Въ мукѣ.		Ржаная.		Пшеничная.		Ржаной.		Пшеничный.	
	Ч е т в е р т ь в ѣ с о м ѣ.								П у д ѣ.				Ф у н т ѣ.			
	9 пудовѣ.		7 пудовѣ.		9 пудовѣ.		6 пудовѣ.		руб.	коп.	руб.	коп.	отъ коп.	до коп.	отъ коп.	до коп.
Губ. гор. Съездцъ . . . . .	7	25	6	38	9	—	9	—	—	88	1	50	2	3	4	5
Съездцкій уѣздъ . . . . .	6	30	5	75	7	65	8	20	—	78	1	90	2	3	4	5
Соколовскій " . . . . .	6	37	5	80	10	50	10	80	—	85	1	90	2	3	4	5
Венгровскій " . . . . .	6	40	5	75	9	50	9	90	—	82	1	65	2	2 1/2	3 1/2	5
Гарволинскій " . . . . .	6	50	6	65	9	35	9	60	—	95	1	60	2 1/2	3	4	5
Луковскій " . . . . .	6	58	5	93	8	73	10	30	—	82	1	60	1 1/2	2 1/2	3	4
Радисскій " . . . . .	6	75	6	28	8	85	9	90	—	85	1	70	2	2 1/2	3	5
Влодавскій " . . . . .	6	51	5	20	8	35	8	92	—	71	1	50	2	3	4 1/2	5
Бѣльскій " . . . . .	6	75	6	35	9	22	10	85	—	90	1	85	2	3	5	6
Константиновскій . . . . .	7	23	6	44	9	27	10	40	—	87	1	82	2	2 1/2	4 1/2	5
По губ. среднимъ числомъ	6	66 2/5	6	5 3/10	9	4 1/5	9	787	—	843	1	66 1/5	2	2 1/5	4	5

Прочіе пищевые хлѣба и картофель продавались по цѣнамъ за четверть: ячмень 5 р. 60 коп., гречиха 6 руб. 76 коп. и картофель 1 руб. 80 коп.

За наемъ десятины земли въ отчетномъ году платилось: подъ посѣвъ разнаго рода хлѣбовъ и корнеплодовъ 15 руб.; исключительно подъ картофель 14 руб.; пастбища 6 р.; сѣнокоснаго луга 18 руб.

**Размѣръ платы рабочимъ:**

	На собственныхъ харчахъ.				На хозяйскихъ харчахъ.							
	Въ годѣ.	Въ лѣто.	Поденно.	Съ десятины.	Въ годѣ.	Въ лѣто.	Поденно.	Съ десятины.				
	р у в л и и к о п ѣ й к и.											
Коннымъ . . . . .	300	150	1	40	4	50	170	80	—	80	2	80
Пѣшимъ . . . . .	100	50	—	70	2	30	60	30	—	45	1	50

Недостатка въ рабочихъ силахъ не ощущалось.

Нѣкоторые жители Венгровскаго, Константиновскаго и Радисскаго уѣздовъ ежегодно отбываютъ, по собственной инициативѣ, за границу на заработки. Въ отчетномъ году отлучалось 100 чел. Слѣдовательно, отвлеченія земледѣльческихъ рабочихъ силъ изъ губерніи въ сосѣднія государства почти не существуетъ.

**Сборъ сѣна** въ 1906 году былъ болѣе такого-же сбора 1905 года на 2442346 пудовъ, а именно:

	Собрано въ 1905 г. пудовъ.	Собрано въ 1906 г. пудовъ.
Гор. Сѣдлецъ и Сѣдлецкій уѣздъ . . . . .	1689563	1641141
Бѣльскій . . . . . » . . . . .	2460513	2356346
Венгровскій . . . . . » . . . . .	1413021	1915688
Влодавскій . . . . . » . . . . .	4104933	3675538
Гарволинскій . . . . . » . . . . .	1379692	1543884
Константиновскій . . . . . » . . . . .	1575440	1950272
Луковскій . . . . . » . . . . .	1917694	1899523
Радинскій . . . . . » . . . . .	1836537	2486151
Соколовскій . . . . . » . . . . .	1193493	2544689
<b>Всего . . . . .</b>	<b>17570886</b>	<b>20013232</b>

Означенное количество сѣна, по свѣдѣнiямъ, полученнымъ отъ сельскихъ хозяевъ, вполне достаточно для прокормленiя скота, причемъ предвидится избытокъ, могущiй поступить въ продажу.

**Садоводство и огородничество** служатъ для населенiя довольно значительнымъ источникомъ доходности. Въ городѣ Сѣдлецѣ существуютъ частная и городская оранжереи; по уѣздамъ почти въ каждомъ помѣщичьемъ имѣнiи тоже устроены оранжереи и овощные парники. Въ Гарволинскомъ уѣздѣ, въ им. Подзамче, графа Замойскаго, находится одинъ изъ самыхъ большихъ питомниковъ парковыхъ и плодовыхъ деревьевъ и кустарниковъ. Экспонаты питомника удостоены наградъ на отечественныхъ выставкахъ.

Урожай фруктовъ и овощей въ 1906 году былъ удовлетворительный.

**Вредныхъ для растительности насѣкомыхъ** въ теченiе весны и лѣта отчетнаго года не появилось.

**Животноводство.** Пастбища, луга, сѣнокосы и выгоны занимаютъ почти  $\frac{1}{5}$  всего пространства губернiи. Поэтому животноводство во многихъ случаяхъ составляетъ не только подспорье, но и самостоятельную отрасль сельскаго хозяйства.

Крестьяне разводятъ скотъ мѣстной породы, онъ, при обыкновенномъ содержанiи, малоросль и слабой молочности, при рациональномъ-же уходѣ, даже безъ скрещиванiя съ западно-европейскими породами, можетъ быть доведенъ до значительнаго развитiя туши и хорошей удойности, какъ, напр., въ Стердынскомъ имѣнiи, Соколовскаго уѣзда.

Помѣщики улучшаютъ породу скота посредствомъ скрещиванiя его съ заграничными производителями, преимущественно симентальскими, передающими свои хорошия качества въ нѣсколько поколѣнiй. Выписываются также быки швейцарской, англiйской, голландской и германской породъ. Особенное вниманiе обращается на повышенiе молочности скота. Успѣхъ въ этомъ отношенiи привелъ къ устройству въ нѣкоторыхъ имѣнiяхъ сыроварень. Волы, въ качествѣ рабочей силы, почти не употребляются и потому ихъ не болѣе 3% всего количества скота въ губернiи.

При винокуренныхъ заводахъ практикуется откармливанiе скота отбросами отъ производства и затѣмъ онъ отправляется въ Варшаву, главнѣйшiй мясной рынокъ въ краѣ.

Развитiю овцеводства препятствуютъ болотистыя пастбища, вызывающiя падежи овецъ отъ печеночно и легочно-глистныхъ болѣзней. Тонкорунныя овцы составляютъ 45% общаго ихъ количества.

Откармливанье свиней Горкширскихъ и Беркширскихъ, или улучшенныхъ скрещиваньемъ съ культурными породами, производится въ обширныхъ размѣрахъ, особенно въ Гарволинскомъ и Луковскомъ уѣздахъ.

Коневодство составляетъ предметъ особой заботливости хозяевъ, причемъ мѣстные условія имъ благоприятствуютъ: кромѣ 30 частныхъ конскихъ заводовъ въ различныхъ мѣстностяхъ губерніи, въ пос. Яновѣ, Константиновскаго уѣзда, есть еще государственн-ный конскій заводъ. Крестьяне охотно пользуются казенными и помѣщичьими производителями и выращиваютъ хорошихъ жеребятъ, продажа которыхъ приноситъ имъ значительную прибыль.

Яновскій заводъ состоитъ изъ двухъ отдѣленій: чистокровнаго англійскаго и полукровнаго. Въ чистокровномъ было: матокъ 13, жеребчиковъ 10, кобылокъ 12, а всего 35 лошадей; въ полукровномъ: заводскихъ производителей 10, матокъ 46, жеребчиковъ 48, кобылокъ 51, рабочихъ лошадей 10, всего 165 лошадей. Въ находящейся при заводѣ заводской конюшнѣ было: жеребцовъ 120, въ томъ числѣ 19 на постоянныхъ пунктахъ, и рабочихъ лошадей 2. Въ теченіе случнаго періода съ 11 заводскими производителями случено 114 чистокровныхъ и 38 полукровныхъ кобылъ частныхъ владѣльцевъ, а съ 118 жеребцами заводской конюшни, бывшими на пунктахъ и въ арендѣ въ губерніяхъ Привислинскаго края, а также въ губерніяхъ Гродненской и Волынской,—случено 4215 частныхъ кобылъ.

На выставку крестьянскихъ лошадей и годовыхъ жеребятъ, произведенную 6 Октября въ пос. Яновѣ, было приведено 140 головъ. Изъ нихъ премировано (въ размѣрѣ отъ 5 до 15 руб.) 47 головъ. Всего выдано денежныхъ премій 400 руб.

Общее по губерніи количество лошадей и скота распредѣляется слѣдующимъ образомъ:

Наименованіи уѣздовъ.	Л о ш а д е й .			Р о г а т а г о с к о т а .				Овецъ, барановъ и козъ.	Свиней.	Итого.
	Жереб- цовъ и ме- риновъ.	Кобылъ.	Жере- бятъ.	Быковъ и воловъ.	Коровъ.	Яловаго скота.	Телятъ.			
Гор. Сѣдлецъ . . . .	153	82	1	1	226	9	8	31	214	725
Сѣдлецкій уѣздъ . . .	4737	6857	906	2087	20768	4994	2801	12268	4026	59414
Бѣльскій . . . . .	4888	6754	1057	3023	20257	7138	916	20700	10412	75145
Венгровскій . . . . .	3931	6605	1757	2629	24599	5453	2686	7475	6543	61678
Влодавскій . . . . .	6072	9252	3522	4052	31269	9030	4158	32190	16075	115620
Гарволинскій . . . . .	6645	9406	1149	1055	34796	40596	3141	4967	6033	107188
Константиновскій . . .	4969	5765	2171	1559	16712	4031	2206	39212	12565	89190
Луковский . . . . .	6290	9017	2143	2738	31597	6840	2881	18659	10969	91134
Раднскій . . . . .	5911	9307	2197	2229	25007	5472	2118	33865	13115	99221
Соколовскій . . . . .	3463	5031	2336	2351	19334	7225	2270	25351	10092	78953
Всего	47059	68076	17739	22224	224565	90788	23185	194618	90044	778293

Сравнительно съ 1905 г.:	Увеличилось на:	Уменьшилось на:
жеребцовъ и мериновъ . . . . .	—	710 головъ.
кобылъ . . . . .	—	1639 »
жеребятъ . . . . .	—	1517 »
быковъ и воловъ . . . . .	—	2604 »
коровъ . . . . .	1149	— »
яловаго скота . . . . .	—	6579 »
телятъ . . . . .	—	2524 »
овець . . . . .	—	15415 »
свиней . . . . .	—	26183 »

Уменьшеніе количества скота на 30988 головъ объясняется повышеніемъ цѣнъ на оный, вслѣдствіе чего хозяева продавали больше скота; количество же-свиной уменьшилось вслѣдствіе падежа ихъ отъ чумы.

Среднія цѣны на скотъ въ отчетномъ году были слѣдующія: жеребецъ 210 руб., меринъ 150 руб., кобыла 105 руб., жеребенокъ 40 руб., быкъ 120 руб., волъ 120 руб., корова 75 руб., яловникъ 40 руб., теленокъ 10 руб., овца 6 руб., свинья 40 руб.

Домашняя птица разводится и откармливается почти исключительно для мѣстныхъ надобностей.

**Ветеринарнсе дѣло.** Ветеринарными врачами осмотрѣно въ теченіе года слѣдующее количество промышленнаго скота: крупнаго рогатаго скота 18497 гол., телятъ 18015, овецъ и козъ 13994, свиной 82519, всего 133025 головъ.

Въ томъ числѣ было животныхъ, происходящихъ изъ Сѣдлецкой губерніи, 116698 гол. Остальной скотъ былъ пригнанъ изъ сосѣднихъ губерній, а также изъ губерній-Подольской, Кіевской, Минской, Бессарабской, Херсонской, Саратовской, Полтавской, Воронежской, Екатеринославской, Черниговской, Могилевской и Области Войска Донскаго.

Изъ вышепоказаннаго количества скота было отправлено въ Сѣдлецкую губернію 56997 гол., въ прочія мѣстности Привиселинскаго края 64406 гол. и въ Пруссію, черезъ Сосновицы, 11642 головы.

Свѣдѣнія о числѣ убитаго въ 1906 году промышленнаго скота на общественныхъ и частныхъ бойняхъ для продовольствія населенія и отправки въ другія мѣстности:

У ъ з д ы.	Количество убитаго промышленнаго скота.				
	Крупнаго рогатаго скота.	Телятъ.	Овецъ и козъ.	Свиной.	Всего.
Сѣдлецкій . . . . .	3307	3101	1763	3295	11466
Бѣльскій . . . . .	4581	4992	3515	1946	16034
Венгровскій . . . . .	1366	556	793	600	3315
Влодавскій . . . . .	1791	2717	1644	808	5960
Гарволинскій . . . . .	2730	1007	2620	1750	8107
Константиновскій . . . . .	609	383	668	152	1812
Луковскій . . . . .	1830	1011	1572	1720	6133
Радисскій . . . . .	1792	1438	2389	751	6370
Соколовскій . . . . .	1194	1667	4278	1362	8501
Всего . . . . .	19200	16872	19242	12384	67698

Общая свѣдѣнія о заболѣваемости и смертности домашнихъ животныхъ въ 1906 году отъ эпизоотическихъ болѣзней (безъ обозначенія болѣзней).

Наименованія уѣздовъ.	Лошадей.			Крупнаго рогатаго скота.			Овецъ.			Козъ.			Свиной.			Всего.		
	Заболѣло.		Убито.	Заболѣло.		Убито.	Заболѣло.		Убито.	Заболѣло.		Убито.	Заболѣло.		Убито.	Заболѣло.		Убито.
	Заболѣло.	Пао.		Заболѣло.	Пао.		Заболѣло.	Пао.		Заболѣло.	Пао.		Заболѣло.	Пао.		Заболѣло.	Пао.	
Сѣдлецкій . . . . .	107	8	16	14	5	2	—	—	—	2	—	2	64	44	4	187	57	24
Бѣльскій . . . . .	114	1	—	7827	21	—	3839	28	—	—	—	2122	292	246	13902	342	246	
Венгровскій . . . . .	47	—	1	368	—	—	120	4	—	3	1	4	70	3	—	608	8	5
Влодавскій . . . . .	39	2	1	54	24	—	—	—	—	—	—	—	61	45	—	154	71	1
Гарволинскій . . . . .	12	2	—	137	66	18	—	—	—	—	—	—	225	110	21	374	178	39
Константиновскій . . . . .	32	6	—	34	17	—	—	—	—	—	—	—	18	11	—	84	34	—
Луковскій . . . . .	61	1	8	54	25	4	—	—	—	1	—	13	116	61	20	232	87	45
Радисскій . . . . .	80	2	—	214	5	—	—	—	—	—	—	—	—	—	—	294	7	—
Соколовскій . . . . .	24	—	—	314	—	—	—	—	—	2	—	15	38	7	24	378	7	39
Итого	516	22	26	9016	163	24	3959	32	—	8	1	34	2714	573	315	16213	791	399

Общія свѣдѣнія о заболѣваемости и смертности домашнихъ животныхъ въ 1906 году отъ эпизоотическихъ болѣзней (съ обозначеніемъ болѣзней).

Названія болѣзней.	Въ сколь- ныхъ			Лошадей.			Крупнаго рогат. скота.			Овецъ.			Собакаъ.			Свиней.			Всего.				
	уздахъ.	мѣсяч. стааъ.	Заболѣло.	Пало.	Убито.	Заболѣло.	Пало.	Убито.	Заболѣло.	Пало.	Убито.	Заболѣло.	Пало.	Убито.	Заболѣло.	Пало.	Убито.	Заболѣло.	Пало.	Убито.			
																					наблюд. эпизоотіи.	наблюд. эпизоотіи.	наблюд. эпизоотіи.
Сибирская язва . . .	7	16	7	7	—	93	80	—	—	—	—	—	—	—	—	—	—	—	—	100	87	—	
Сапъ . . . . .	3	4	29	5	24	—	—	—	—	—	—	—	—	—	—	—	—	—	—	—	29	5	24
Инфлюэнца . . . . .	2	5	154	3	—	—	—	—	—	—	—	—	—	—	—	—	—	—	—	—	154	3	—
Мытъ . . . . .	7	37	292	4	—	—	—	—	—	—	—	—	—	—	—	—	—	—	—	—	292	4	—
Патехіальная горячка .	1	1	7	3	—	—	—	—	—	—	—	—	—	—	—	—	—	—	—	—	7	3	—
Повальное воспалеііе легкихъ . . . . .	2	4	—	—	—	112	56	18	—	—	—	—	—	—	—	—	—	—	—	—	112	56	18
Злокачественная катар- ральная горячка . . . .	2	2	—	—	—	4	2	2	—	—	—	—	—	—	—	—	—	—	—	—	4	2	2
Ящуръ . . . . .	6	54	—	—	—	8665	—	3811	—	—	—	—	—	—	—	—	—	—	—	—	14026	—	—
Актиномикозъ . . . . .	1	1	—	—	—	2	2	—	—	—	—	—	—	—	1560	—	—	—	—	—	2	—	—
Бвшенство . . . . .	5	11	2	—	2	2	2	—	—	—	—	8	1	34	1	1	—	—	—	—	13	2	38
Оспа . . . . .	1	1	—	—	—	—	—	—	—	—	120	4	—	—	—	—	—	—	—	—	120	4	—
Гематурия . . . . .	3	10	—	—	—	88	22	—	—	—	—	—	—	—	—	—	—	—	—	—	88	22	—
Чума . . . . .	8	36	—	—	—	—	—	—	—	—	—	—	—	—	—	—	—	—	—	—	—	—	—
Рожа . . . . .	3	4	—	—	—	—	—	—	—	—	—	—	—	—	1110	542	315	1110	542	315	1110	542	315
Дивентерія телятъ . . .	1	1	—	—	—	5	3	—	—	—	—	—	—	—	43	30	—	—	—	—	43	30	—
Повальный выкидышь .	2	3	—	—	—	30	—	—	—	—	—	—	—	—	—	—	—	—	—	—	5	3	—
Печеночно-глистная бо- лѣзнь . . . . .	1	1	—	—	—	—	—	—	—	—	28	28	—	—	—	—	—	—	—	—	28	28	—
Чесотка . . . . .	7	13	24	—	—	15	—	—	—	—	—	—	—	—	—	—	—	—	—	—	29	—	—
Гемоглобинемія . . . . .	1	1	1	—	—	—	—	—	—	—	—	—	—	—	—	—	—	—	—	—	1	—	—
Итого . . . . .	9	205	516	22	26	9016	163	24	3959	32	—	8	1	34	2714	573	315	16213	791	399	—	—	—
Холера курь . . . . .	1	1	500	490	—	—	—	—	—	—	—	—	—	—	—	—	—	—	—	—	500	490	—
Тифодъ домашн. птицъ .	1	1	510	510	—	—	—	—	—	—	—	—	—	—	—	—	—	—	—	—	510	510	—
Итого . . . . .	2	2	1010	1000	—	—	—	—	—	—	—	—	—	—	—	—	—	—	—	—	1010	1000	—

Состояніе суммъ сбора со скотовладѣльцевъ въ 1906 году было слѣдующее:

Подлежало къ поступленію:

недоимокъ . . . . . 5019 руб. 22 коп.  
 оклада . . . . . 24729 » 10 »

Всего 29748 руб. 32 коп.

Въ счетъ сей суммы поступило (въ томъ числѣ сложено со счетовъ 94 к.) 28432 » 94 »

осталось въ недоимкѣ 1315 руб. 38 коп.

Въ томъ числѣ: оклада отчетнаго года . . . . . 816 » 8 »

недоимокъ прежнихъ лѣтъ . . . . . 499 » 30 »

Всего, какъ выше 1315 руб. 38 коп.

Прочія отрасли сельскаго хозяйства, какъ-то: пчеловодство, рыболовство и охота составляютъ лишь побочныя занятія землевладѣльцевъ. Въ нѣкоторыхъ крупныхъ имѣніяхъ устроены искусственные пруды для разведенія рыбы и она транспортируется на продажу въ Варшаву. Въ гор. Сѣдлецѣ существуетъ общество правильной охоты; на облавныхъ охотахъ убиваются козлы, зайцы и куропатки.

**Лѣсоводство.** Всѣхъ лѣсовъ въ губерніи 265330 десятинъ. Болѣе обширныя изъ нихъ, съ правильнымъ лѣснымъ хозяйствомъ, принадлежатъ помѣщикамъ. Вырубка лѣса въ дозволенныхъ мѣстахъ обыкновенно передается ими евреямъ, которые и устраиваютъ въ имѣніяхъ лѣсопильныя заводы.

Нѣкоторое благоприятное вліяніе на увеличеніе количества лѣса имѣли введенныя нѣсколько лѣтъ тому назадъ въ обиходъ жителей праздники древонасажденія. Главная же роль въ улучшеніи лѣснаго хозяйства принадлежитъ Лѣсоохранительному Комитету.

Комитетъ, въ составѣ 8 членовъ, имѣлъ въ своемъ распоряженіи 13 чиновъ мѣтнаго надзора, въ томъ числѣ 4 лѣсничихъ и 9 начальниковъ уѣздовъ; наблюденіе за лѣсничими возложено на старшаго лѣснаго ревизора.

Всего въ губерніи было подчиненныхъ надзору Лѣсоохранительнаго Управленія 936 лѣсныхъ дачъ, общемою площадью 129979 десятинъ, изъ коихъ:

казеннаго вѣдомства . . . . .	38	дачъ, площадью 24219 дес.
маіоратныхъ . . . . .	44	» » 15813 »
церквей, монастырей, городовъ и др. установ. . . . .	41	» » 9062 »
крестьянскихъ обществъ . . . . .	441	» » 21614 »
частныхъ владѣльцевъ . . . . .	372	» » 59271 »

Состояло подъ наблюденіемъ: чиновъ лѣснаго управленія—51115 дес. и полиціи—78864 дес. Эксплуатировалось по утвержденнымъ Комитетомъ планамъ хозяйства 116 дачъ, площадью 35801 дес. На содержаніе Лѣсоохранительнаго Комитета израсходовано: путевыя издержки командированныхъ лицъ 340 руб. 32 коп.; наемъ и содержаніе канцеляріи и чертежныя принадлежности 860 руб.; всего 1200 руб. 32 коп.

**Вредъ, причиненный хищными звѣрями и птицами** сельскимъ хозяевамъ въ 1906 году, былъ незначителенъ, а именно: по Бѣльскому уѣзду на сумму 166 руб. 75 коп., Гарволинскому 173 руб. 80 коп., Константиновскому 115 руб. 48 коп. и Луковскому 26 руб. 40 коп., всего 482 руб. 43 коп.

**Губернская Дирекція Земснаго Кредитнаго Общества.**

Всѣхъ имѣній, обремененныхъ сеудами общества на 14077000 руб., было 634. Въ теченіе отчетнаго года выдано новыхъ и добавочныхъ сеудъ по 30 имѣніямъ 433050 р. Назначено было въ продажу съ торговъ 66 имѣній, но продано лишь 4. Пользовалось отсрочками платежей и льготами по причинѣ неурожая 59 имѣній. Выдано наличныхъ денегъ за закладныя листы, вышедшіе въ тиражъ, и истекшіе купоны 9496 руб. 94<sup>1</sup>/<sub>2</sub> к. Уплочено спорныхъ депозитовъ по 6 имѣніямъ 8313 руб. 7 коп.

**Люблинское отдѣленіе крестьянскаго поземельнаго банка.**

Сеудъ подъ залогъ собственной (дворской) земли въ 1906 году выдаваемо не было.

	Число сеудъ.	Заемщики.		Общес. число домохозяевъ.	Площадь купленной земли.					
		Товарищества.	Отдѣльныя крестьяне.		Удобной.		Неудобной.		В С Е Г О.	
					дес.	саж.	дес.	саж.	дес.	саж.
Со времени открытія отдѣленія (20 Апрѣля 1890 г.) по 1 Января 1906 г. выдано сеудъ . . .	387	377	10	5820	27289	1326	829	73	28128	1399
Въ 1906 г. вновь выдано . . .	12	12	—	291	1275	1970	52	1820	1328	1390
Всего выдано . . .	399	389	10	6111	28575	896	881	1893	29457	389

Сумма покупки.

	Сроки и суммы есудъ.						Доплата покупщиками изъ собственныхъ средствъ.		В С Е Г О.	
	13 лѣтъ.	18 лѣтъ.	23 лѣтъ.	41 годъ.	55½ лѣтъ	Всего.				
	руб.	руб.	руб.	руб.	руб.	руб.	руб.	коп.	руб.	коп.
Выданныхъ по 1 Января 1906 года . . . . .	19070	12200	275590	1351051	1455530	3113441	1012313	—	4125754	—
Выданныхъ въ 1906 году	—	—	—	15830	137370	153200	55959	50	209159	50
Всего . . . . .	19070	12200	275590	1366881	1592900	3266641	1068272	50	4334913	50

Товарищества покупки дворской земли по большей части носятъ названія тѣхъ мѣстностей, въ которыхъ проживаютъ крестьяне, раскупившіе земли сосѣднихъ имѣній напр., въ Бѣльскомъ уѣздѣ—Полоское, Ляцкое, Яблочанское и др. Число членовъ въ товариществахъ бываетъ отъ 2 до 80, а иногда и болѣе, въ зависимости отъ величины приобретаемаго земельного имущества. По совершеніи покупки, члены товарищества подѣливъ между собою поля и прочія угодья, сносятъ помѣщичьи постройки и возводятъ жилища и хозяйственные строения обыкновеннаго деревенскаго типа. Уплата есудъ производится вполне аккуратно.

**Собѣшинская, Гарволинскаго уѣзда, низшая сельско-хозяйственная школа I-го разряда**

Въ школѣ находилось 122 ученика, изъ коихъ: пансіонеровъ 93, практикантовъ въ школѣ 13 и практикантовъ въ частныхъ имѣніяхъ 16.

Школа располагала слѣдующими денежными средствами: отъ Варшавскаго общества земледѣльческихъ колоній 12096 руб.; платы за ученіе и содержаніе отъ 72 учениковъ 7200 руб. и платы отъ 10 практикантовъ 360 руб., всего 19656 руб.

*О состояніи Государственныхъ Имуществъ.*

*I. Земельныя имущества.*

Въ 1906 г. было казенныхъ, подуховныхъ и конфискованныхъ статей разныхъ наименованій 87. Къ 1 Января 1907 г. осталось статей 53.

Въ 1906 г. отъ государственныхъ имуществъ и оброчныхъ статей поступило доходовъ 13930 руб. 4 коп. Осталось невзысканныхъ разнаго рода недоимочныхъ платежей 1152 руб. 32 коп.

Въ отчетномъ году: а) ни одно изъ имѣній не находилось въ казенной администраціи и таковая учреждаема не была; б) новыхъ имуществъ въ продажу не назначалось; в) земель въ казенныхъ и подуховныхъ имѣніяхъ и оброчныхъ статьяхъ состояло 661 дес.

Преобладающая система хозяйства была многопольная.

*II. О казенныхъ лѣсахъ.*

Въ 1906 году въ Сѣдлецкой губерніи состояло казенныхъ лѣсовъ:

въ Луковскомъ уѣздѣ . . . . .	11085,40 дес.
» Бѣльскомъ » . . . . .	4924,40 »
» Влодавскомъ » . . . . .	10797,50 »
» Константиновскомъ . . . . .	3869,88 »
» Венгровскомъ » . . . . .	79,50 »
» Гарволинскомъ » . . . . .	1908,30 »
» Сѣдлецкомъ » . . . . .	1634,10 »
» Радинскомъ » . . . . .	1762,90 »
» Соколовскомъ » . . . . .	157,10 »
Въ томъ числѣ собственно подѣ лѣсомъ . . . . .	33125,72 »

Въ отчетномъ году въ дачахъ лѣсничествъ губерніи продано и отпущено: строеваго и подблочнаго лѣса 3573,53 куб. саж.; дровъ 3632,27 куб. саж.; хвороста 1411,00 куб. саж.; пней и корней 495,63 куб. саж.

Таксовая стоимость всѣхъ проданныхъ и отпущенныхъ бесплатно лѣсныхъ матеріаловъ составляла 191016 руб. 32 коп.

Въ 1906 году въ лѣсничествахъ губерніи назначено было къ поступленію по смѣтѣ 287655 руб.; дѣйствительно-же поступило лѣснаго дохода 442109 руб. 67 коп., то-есть болѣе противъ оклада, назначеннаго Министерствомъ, на 154454 руб. 67 коп.

Съ цѣлю предоставленія мѣстному крестьянскому населенію и мѣщанамъ-рольникамъ приобрѣтенія нужныхъ имъ для собственной надобности лѣсныхъ матеріаловъ изъ первыхъ рукъ, казною продано въ отчетномъ году 6274 дерева на сумму 15503 руб. 36 коп.

Къ 1 Января 1907 года осталось недоимокъ 16143 руб. 33 коп., въ томъ числѣ за лѣсонарушенія 4031 руб. 10 коп.

Въ отчетномъ году лѣсныхъ культурныхъ работъ произведено: а) собрано сѣмянъ 62 пуд. 37 фун.; б) заложено питомниковъ на площади 1 дес. 600 кв. саж.; в) засѣяно 11,06 дес.; г) засажено 509,66 дес.

Въ отчетномъ году въ лѣсничествахъ Сѣдлецкой губерніи обнаружено нарушеній лѣснаго устава: по самовольнымъ порубкамъ 832 случая на сумму ущерба 1953 руб. 95 к.; по незаконной пастьбѣ скота 319 случаевъ на сумму ущерба 130 руб. 47 коп.; по пожарамъ 1 случай на сумму ущерба 5 руб.; по нарушеніямъ правилъ хозяйства и безбилетному сплаву 17 случаевъ на сумму ущерба 981 руб. 36 коп.; всего 1169 случаевъ на сумму ущерба 3070 руб. 78 коп.

Съ казенныхъ лѣсовъ и лѣсослужебныхъ усадебъ въ отчетномъ году казною уплочено: на содержаніе гминныхъ управленій и судовъ 1588 руб. 73 коп. и 15% дорожнаго сбора 291 руб. 50 коп.

### *Промышленность добывающая и обрабатывающая.*

Изъ всѣхъ самостоятельныхъ работниковъ губерніи промышленностью занято 35095 чел. Въ отдѣльности занято: изготовленіемъ одежды 7335 чел.; строительными работами по устройству, ремонту и содержанію жилищъ 4189 чел.; обработкою дерева 3496 чел.; металловъ 1719 чел.; растительныхъ и животныхъ питательныхъ продуктовъ 4501 чел.; животныхъ продуктовъ 4575 чел.; минеральныхъ веществъ 520 чел.; производствомъ прочихъ предметовъ промышленности и ремеслъ 8760 чел.

Какъ видно изъ приведенныхъ данныхъ, промышленность развита въ Сѣдлецкой губерніи весьма слабо. Въ частности, кустарные промыслы ограничиваются выдѣлкою для домашнихъ надобностей: холста, крестьянскаго сукна, кружевъ, простыхъ воевъ, бричекъ, мебели, бочекъ, ведеръ, прялокъ, конской сбруи, тулуповъ, мужской и женской обуви и глиняной посуды.

Изъ ремеселъ въ уѣздахъ болѣе распространены: кузнечное, столярное, сапожное, портняжное, колесное, плотничье, бондарное и красильное.

Школа ремесленныхъ учениковъ въ гор. Сѣдлецѣ, открытая въ концѣ 1903 года, привлекаетъ контингентъ молодыхъ людей всѣхъ сословій. Въ отчетномъ году училось въ ней 75 чел. Содержаніе школы обошлось въ 7448 руб. 15 коп.; изъ нихъ отпущено казною 5148 руб. 15 коп.; и уплочено городекимъ обществомъ 2300 руб.



Всего по губернии.

РОДЪ ФАБРИКЪ И ЗАВОДОВЪ.	Число.		Сумма производи- тельности въ рубляхъ.
	Фабрикъ и заводовъ.	Рабочихъ.	
<b>I. Обрабатывающіе животные продукты.</b>			
Маслобойни . . . . .	135	198	53155
Сыроварни . . . . .	24	38	33160
Кожевенные и выдѣлки овчинъ . . . . .	151	366	186290
Мыловарни и свѣчные . . . . .	15	24	28020
Сукновальни . . . . .	10	14	3300
Шерстяныхъ издѣлій . . . . .	4	25	6150
Таласныхъ . . . . .	4	5	1100
Костопальни . . . . .	1	4	4500
Очистки щетины . . . . .	24	180	45000
<b>II. Обрабатывающіе растительные продукты.</b>			
Винокуренные и спиртоочистительные . . . . .	65	440	2965821
Пивоваренные . . . . .	18	115	312882
Медоваренные . . . . .	5	8	4000
Свекло-сахарные . . . . .	1	370	60900
Уксусные . . . . .	11	15	6310
Красильные . . . . .	10	18	11340
Детярно-скипидарные . . . . .	3	6	1350
Смоляные и колесной мази . . . . .	18	40	7938
Лѣсопильные . . . . .	15	183	263410
Деревянныхъ сапожныхъ гвоздей . . . . .	3	284	52500
Дѣтскихъ игрушекъ . . . . .	2	78	36700
Ручекъ и пеналовъ . . . . .	2	44	5850
Соломокъ для бутылокъ . . . . .	1	2	150
Бондарные . . . . .	34	46	12550
Мельницы: паровыя . . . . .	8	60	164070
вѣтряныя . . . . .	957	979	366130
водяныя и паро-водяныя . . . . .	205	356	325715
конныя . . . . .	3	5	2500
съ керосиновымъ двигателемъ . . . . .	1	1	610
Крахмальные . . . . .	2	27	31550
<b>III. Обрабатывающіе ископаемые продукты.</b>			
Стекольные . . . . .	6	830	215840
Кирпичные паровые . . . . .	1	20	150000
Колокольные . . . . .	2	2	3750
Изразцовые . . . . .	8	30	21020
Бетонныхъ издѣлій . . . . .	4	11	7200
Чугунно-литейные . . . . .	2	31	21960
Земледѣльческихъ орудій . . . . .	7	34	18100
Торфяные . . . . .	18	110	30100
Гончарные . . . . .	10	10	1000
Кирпичные . . . . .	117	323	252340
Известковые . . . . .	1	3	1000
<b>IV. Смѣшанныхъ производствъ.</b>			
Одеколона . . . . .	1	1	650
Газовыхъ напитковъ . . . . .	45	54	15530
Папирсныхъ гильзъ . . . . .	11	141	23530
Спичечныя . . . . .	1	55	36000
Выдѣлки альбомовъ . . . . .	1	8	1500
" сапогъ . . . . .	1	60	20000
Всего . . . . .	1968	5654	5812471

Изъ перечня видно, что максимальная сумма производительности составляла 953 тыс. руб. а минимальная 165 тыс. руб. Группировка уѣздовъ, съ округленіемъ цифръ, была слѣдующая:

Радинскій уѣздъ . . . . .	953 тыс. руб.
Луковскій » . . . . .	914 »
Венгровскій » . . . . .	829 »
Влодавскій » . . . . .	626 »
Соколовскій » . . . . .	462 »
Константиновскій . . . . .	457 »
Гарволинскій » . . . . .	430 »
Бѣльскій » . . . . .	413 »
Сѣдлецкій » . . . . .	165 »
гор. Сѣдлецъ . . . . .	547 »

Большинство фабрикъ и заводовъ расположено не въ городахъ а въ уѣздахъ—въ помѣщичьихъ имѣніяхъ, отдѣльныхъ усадьбахъ и деревняхъ. Изъ городовъ лишь Сѣдлецъ, Межирѣчье и Луковъ обрабатываютъ продуктовъ болѣе чѣмъ на 100 тыс. руб. каждый.

По суммамъ производства фабрики и заводы располагаются въ слѣдующемъ порядкѣ:

1) винокуренные и спиртоочистительные — 2965821 руб. Спиртъ въ Сѣдлецкой губерніи гонится почти исключительно изъ картофеля, составляющаго обыкновенно 93% перекуриваемыхъ матеріаловъ. Слѣдовательно, производительность въ данномъ случаѣ вполне зависитъ отъ большаго или меньшаго урожая этого продукта. Помимо своего прямого назначенія, винокуренные заводы, принадлежащія, за малыми исключеніями, помѣщикамъ, служатъ существеннымъ средствомъ для улучшенія культуры полей, такъ какъ остатки отъ производства, идущіе на кормъ скота, даютъ тучный навозъ. Въ отчетномъ году выкурено спирта крепостью въ 40 градусовъ 2027260,5 ведра, причемъ употреблено припасовъ: муки и сухаго солода 2484½ пуд., зеленаго солода 221787¼ пуд., картофеля 4710392 пуд., патоки 10927½ пуд. и виноградныхъ дрожжей 564 пуда. 2) мукомольное производство—959025 руб. Преобладающій типъ мельницъ—вѣтряныя, которыхъ въ губерніи 957; затѣмъ слѣдуютъ водяныя и паро-водяныя (205), паровыя (8), конныя (3) и съ керосиновымъ двигателемъ (1). Паровыя мельницы находятся въ городахъ: Сѣдлецъ и Соколовъ и въ уѣздахъ: Бѣльскомъ, Венгровскомъ и Константиновскомъ и принадлежатъ преимущественно евреямъ. Средняя производительность одной мельницы 20500 руб. 3) кирпичные заводы — 402340 руб. Средняя производительность завода 1173 руб. Устроены для мѣстныхъ надобностей. 4) стекольные заводы—215840 руб. Изъ нихъ заводъ „Чехи“ наслѣдниковъ Гордички, первый по времени въ Привислинскомъ краѣ (основанъ въ 1836 году), имѣетъ 321 рабочаго и производитъ издѣлій на сумму 75540 руб. Издѣлія эти, вслѣдствіе ихъ доброкачественности и изящества, находятъ сбытъ не только на рынкахъ всего края, но и въ другихъ мѣстностяхъ Имперіи. 5) пивоваренные заводы — 312882 руб. Въ теченіе года выварено 561893 ведра пива, ба что употреблено 93421 пуд. солода и 1153 пуд. 11 фун. хмѣля. 6) лѣсопильные заводы —263410 руб. Лѣсной матеріалъ составляетъ предметъ отпускной торговли и за границу направляется почти исключительно по рѣкѣ Вислѣ. 7) кожевенные и выдѣлки овчины—186290 руб. Издѣлія приобрѣтаются не только жителями губерніи и края, но также русскими торговыми фирмамъ. 8) свеклосахарный заводъ въ ус. Эльзбетовѣ, Соколовскаго уѣзда. Рабочихъ 370; производительность—60900 рублей.

Размѣръ остальныхъ производствъ значительно ниже и они возникли или для переработки сельско-хозяйственныхъ продуктовъ (маслобойни, сыроварни и проч.), или въ

цѣляхъ конкуренціи съ издѣліями крупныхъ промышленныхъ центровъ—Варшавы и Бѣлостока (фабрики: дѣтскихъ игрушекъ, папиросныхъ гильзъ, одеколона, спичечная и проч.), или, наконецъ, для утилизовапія ископаемыхъ минераловъ (заводы: известковые, торфяные, гончарные и проч.).

**Промышленныя заведенія, подвѣдомственныя фабричной инспекціи.** Въ 1906 г. подъ надзоромъ инспекціи состояло 58 промышленныхъ заведеній, имѣющихъ фабрично-заводской характеръ, въ коихъ работало 2765 чел. Изъ этихъ промышленныхъ заведеній 45 были съ механическими двигателями, остальные—же только съ ручнымъ производствомъ. Большая часть ихъ принадлежитъ къ тицу мелкихъ промышленныхъ заведеній съ 20 и менѣе рабочими въ каждомъ. Къ нимъ относятся: веѣ пивоваренные и лѣсопильные заводы и паровыя мукомольныя мельницы. Къ болѣе крупнымъ заводамъ и фабрикамъ причисляются: стекольные, свекло-сахарно-рафинадный, лѣсопильный и механическіе, фабрики-деревянныхъ сапожныхъ гвоздей и колодокъ, игрушечная и спичечная.

Въ числѣ 2765 чел. рабочихъ было: 1882 муж. и 284 жен.; подростковъ: мужскаго пола 348 и женскаго 167; малолѣтнихъ въ возрастѣ отъ 12 до 15 лѣтъ: мужскаго пола 70 и женскаго 14. Всего работало лицъ женскаго пола 465, что составляетъ 17% общаго числа рабочихъ; онѣ были заняты работою главнымъ образомъ въ стекольномъ, сахарномъ, игрушечномъ и спичечномъ производствахъ, а также въ производствѣ сапожныхъ гвоздей и колодокъ. Малолѣтнихъ работало 84, то-есть 3% общаго числа рабочихъ; заняты они были въ производствахъ стекольномъ и сапожныхъ гвоздей въ теченіе 6—8 час. въ сутки, согласно закону о работѣ малолѣтнихъ въ промышленныхъ заведеніяхъ.

Бывшія въ 1906 г. забастовки рабочихъ окончились взаимными уступками ихъ и хозяевъ.

Съ претензіями и жалобами на владѣльцевъ и завѣдывающихъ промышленными заведеніями въ 1906 г. обращалось къ фабричной инспекціи 89 чел.; изъ нихъ 86 чел., при посредствѣ инспекціи, пришли къ миролюбивому соглашенію съ работодателями.

Въ отчетномъ году было въ губерніи 200 паровыхъ котловъ, въ томъ числѣ 57 сельско-хозяйственныхъ.

Сѣдлецкое губернское по фабричнымъ и горно-заводскимъ дѣламъ присутствіе постановило: распространить дѣйствіе правилъ о вознагражденіи потерѣвшихъ вслѣдствіе несчастныхъ случаевъ рабочихъ и служащихъ (законъ 2 Іюня 1903 года) на 80 заведеній и опредѣлило среднюю поденную плату чернорабочимъ на 1907—1909 г.г. въ размѣрѣ: взрослымъ-мужчинамъ 63 коп., женщинамъ 37 коп., подросткамъ-мужскаго пола 37 коп., женскаго 31 коп., малолѣтнимъ-мужскаго пола 27 коп. и женскаго 22 коп.

Въ 1906 г. не работали круглый годъ 4 лѣсопильныхъ завода и 1 изразцовый.

**Торговля предпріятія** Сѣдлецкой губерніи, за немногими исключеніями, находятся въ рукахъ евреевъ и принадлежать къ числу мелкихъ. Слабое развитіе торговли обусловливается какъ ограниченными потребностями населенія губерніи, состоящаго преимущественно изъ крестьянъ-землепашцевъ, такъ и близостью Варшавы и другихъ торговыхъ пунктовъ, въ которыхъ жители, пользуясь удобными путями сообщенія, получаютъ товары лучшаго качества.

Главные предметы вывозной и экспортной торговли слѣдующіе: зерновой хлѣбъ, овечья шерсть, лѣсные матеріалы (строевой лѣсъ), сахаръ, кожи въ обработанномъ и необработанномъ видѣ и стеклянныя издѣлія.

Главные предметы внутренней торговли, кромѣ вышеперечисленныхъ отпускныхъ: скоть, домашняя птица, сельскіе продукты, колониальные, галантерейные и мануфактурные товары, крѣпкіе напитки, привозное и мѣстное пиво, табакъ, ремесленные издѣлія и пр.

Большая часть лавокъ, оптовыхъ складовъ, винныхъ погребовъ и прочихъ торговыхъ помѣщеній находится въ городахъ и посадахъ губерніи, служащихъ пунктами еврейской осѣдлости.

Покупка и продажа товаровъ жителями деревень и фольварковъ производится обыкновенно въ опредѣленные базарные и ярмарочные дни.

Число ярмарокъ въ гор. Сѣдлецѣ . . . . .	9
» Сѣдлецкомъ уѣздѣ . . . . .	18
» Бѣльскомъ » . . . . .	51
» Венгровскомъ » . . . . .	16
» Влодавскомъ » . . . . .	34
» Константиновскомъ . . . . .	24
» Луковскомъ » . . . . .	34
» Гарволинскомъ » . . . . .	50
» Радинскомъ » . . . . .	20
» Соколовскомъ » . . . . .	33
Всего . . . . .	289

Торговля крѣпкими напитками въ отчетномъ году производилась изъ 2 казенныхъ винныхъ складовъ, 117 казенныхъ винныхъ лавокъ, 20 буфетовъ, 50 трактировъ, 60 корчемъ, 196 оптовыхъ складовъ пива, 203 портерныхъ и пивныхъ лавокъ, 4 погребовъ русскихъ виноградныхъ винъ, 38 ренсковыхъ погребовъ и 2 заведеній, выдѣлывающихъ изюмное вино. Населеніемъ Сѣдлецкой губерніи потреблено спирта и вина 216345,98 ведра въ 40 градусевъ, за которые выручено 1750081 руб. 73½ коп.

Табачныхъ лавокъ, а также лавокъ и мѣсть питейной торговли, снабженныхъ табачными марками на право раскурки табаку, было 2174.

**Основной и дополнительный промысловые налоги.**

*С в ѣ д ѣ н і я*

о выданныхъ промысловыхъ свидѣтельствахъ и билетахъ, равно о поступившихъ суммахъ основнаго промысловаго налога и прибавочныхъ къ нему сборовъ, а также штрафовъ за нарушеніе правилъ о семь налогѣ-за 1906 годъ. (Гор. Сѣдлецъ отнесенъ къ III, а уѣзды къ IV классу мѣстностей).

Сословныхъ купеческихъ свидѣтельствъ: I-ой гильдіи 2; II-ой гильдіи 15. Сумма, поступившая за свидѣтельства, — 400 руб.

Для торговыхъ предпріятій:

Г а з р я д ы .	Ч и с л о с в и д ѣ т е л ь с т в ѣ в ѣ .								Сумма основнаго налога въ руб-ляхъ.	Число безплатныхъ промысловыхъ билетовъ на складочныя помѣщенія.
	На торговля предпріятія.		На складочныя къ нимъ помѣщенія.		На развозный торгъ.		На разносный торгъ.			
	годов.	полуг.	годов.	полуг.	годов.	полуг.	годов.	полуг.		
I . . . . .	6	—	—	—	—	—	—	—	3000	5
II . . . . .	181	4	—	—	—	—	—	—	10538	67
III . . . . .	3178	183	—	—	—	—	—	—	34275	50
IV . . . . .	897	48	—	—	—	—	—	—	3840	—
V . . . . .	—	—	—	—	2	—	14	4	136	—

Для промышленных предприятий:

РАЗРЯДЫ.	Число свидетельствъ.		Сумма основнаго налога.	Число бесплатныхъ промысловыхъ билетовъ.		
	годовыхъ	полугодовыхъ.		На подряды и поставки.	Оставшаеся чин. и семействъ, переносимыхъ служебной.	На складочныя помещенія.
			въ рубляхъ.			
I . . . . .	—	—	1000	—	—	—
II . . . . .	—	—		—	—	—
III . . . . .	2	—	3025	—	—	—
IV . . . . .	9	1		—	—	—
V . . . . .	32	—		—	—	—
VI . . . . .	97	2		—	—	—
Въ томъ числѣ:	I кл. 16	—	2224	—	—	—
VII . . . . .	116	6		—	—	—
VIII . . . . .	148	5		—	—	—
				—	118	40

Для личныхъ промысловыхъ занятій:

РАЗРЯДЫ.	Число свидетельствъ.		Сумма основнаго налога.	Всего поступило сборовъ съ документовъ и по взысканіямъ:	
	годовыхъ	полугодовыхъ.		Наименованія городовъ и уѣздовъ.	въ рубляхъ
IV разряда (агенты и торговые посредники) . . . . .	31	1	335	Гор. Сѣдлецъ . . . . .	15852
V разряда — приказчики I класса.				Уѣзды:	
При торговыхъ I и промышленныхъ I—III разрядовъ . . . . .	8	—	3138	Сѣдлецкій . . . . .	3084
При торговыхъ II и промышленныхъ IV разрядовъ . . . . .	21	34		Луковскій . . . . .	7088
При торговыхъ III и промышленныхъ V и VI разрядовъ . . . . .	345	54		Радневскій . . . . .	9360
При промышленныхъ предприятияхъ VII и VIII разрядовъ . . . . .	1	—		Гарволинскій . . . . .	9838
VI разряда — коммивояжеры . . . . .	—	—	514	Бѣльскій . . . . .	8665
VII разряда — приказчики II класса.				Константиновскій . . . . .	4105
При торговыхъ I и промышленныхъ I и II разрядовъ . . . . .	49	10		Влодавскій . . . . .	8993
При торговыхъ II и промышленныхъ IV и V разрядовъ . . . . .	45	5		Венгровскій . . . . .	5873
				Соколовскій . . . . .	4760
				Всего . . . . .	77618

Свидѣнія о дополнительномъ промысловомъ налогѣ за 1906 годъ.

Всего подлежало поступленію въ теченіе 1906 года дополнительнаго промысловаго налога съ предприятий, необязанныхъ публичною отчетностью, 48506 руб. 29 коп. Осталось изъ сей суммы къ поступленію на 1 Января 1907 г. 11348 руб. 60 коп.

Число предприятий по Сѣдлецкой губ., обложенныхъ дополнительнымъ промысловымъ налогомъ въ 1906 г., оборотъ ихъ и прибыли были слѣдующіе:

	Число предприятий.	Оборотъ.	Прибыль.
Торговыхъ . . . . .	2921	8616000	813000
Промысленныхъ . . . . .	119	1517000	179000
Всего	3040	10133000	992000

**Коммерческое училище.** Въ цѣляхъ улучшенія торговаго дѣла, въ Сѣдлецѣ открыто въ 1904 году Я. Варщевской 7-ми классное женское коммерческое училище. Въ немъ обучается 213 ученицъ. Поступленія 1906 г. составляли 11438 руб. 33 коп., каковыя деньги и израсходованы полностью на содержаніе училища.

**Учреждения экономического характера и кредитныя.** Развитію промышленности и торговли и улучшенію благосостоянія жителей губерніи, дающему имъ возможность уплачивать своевременно казенные и общественные подати и сборы и преуспѣвать въ достиженіи собственной обезпеченности, содѣйствуютъ:

**I. Общества потребителей,** имѣющія цѣлью ограждать своихъ членовъ отъ эксплуатаціи торговцевъ и продавать продукты лишь хорошаго качества. Общества эти, организованныя жителями губерніи съ разрѣшенія подлежащихъ властей,—слѣдующія:

1) Сѣдлецкое, въ составъ котораго вошли исключительно служащіе въ правительственныхъ учрежденіяхъ гор. Сѣдлаца.

Въ 1906 году состояло членовъ 176. Вкладовъ было 11294 руб. 28 коп., включая 1766 руб. 38 коп. запаснаго капитала и 760 руб. залога.

Въ теченіе года поступило 3123 руб. 28 коп. Возвращено и выдано 5298 руб 12 к. Затѣмъ къ 1 Января 1907 г. осталось 11645 руб. 82 коп.

Прихода было—63665 руб. 68 коп. Расхода—44336 руб. 91 коп.

Къ 1 Января 1906 года осталось:

Товара по цѣнѣ стоимости на . . . . .	15722 р. 3 к.
Прибыли на оставшіяся товаръ . . . . .	2267 » 74 »
	Итого 17989 р. — к.

Чистой прибыли въ теченіе отчетнаго года было . . . . . 1339 р. — к.

Къ 1 Января 1907 г. осталось въ долгу за участниками . . . 3684 » 92 »

Стоимость имущества лавки по инвентарной описи составляла . . . 1193 » 96 »

Балансъ (активъ и пассивъ) составляеть . . . . . 21909 » 82 »

Чистая прибыль распределена: 10% въ запасный капиталъ, 8% на паи и 2% на забраный товаръ.

2) Общество потребителей фабричной усадьбы Эльжбетовъ, Соколовскаго уѣзда, основанное въ 1898 г. Запаснаго капитала имѣется 1187 руб. 25 коп. Въ 1906 г. прихода было 22568 руб. 75 коп., расхода 21173 руб., прибыли 1395 руб. 72 коп.

3) Сѣдлецкое общество взаимопомощи бѣдныхъ торговцевъ и ремесленниковъ. Уставъ зарегистрированъ въ 1906 г.

4) Общество потребителей г. Сѣдлаца и Сѣдлецкаго уѣзда. Основано въ 1906 г.

5) Общество потребителей Збучинскаго прихода. Основано въ 1906 года.

**II. Сберегательныя кассы.** Правительственныя сберегательныя кассы въ 1906 году функционировали оживленно. Операциі ихъ выражаются въ слѣдующихъ цифрахъ:

Къ 1 Января 1906 г. состояло книжекъ: въ казначействахъ со школьными кассами 9759 и въ почтово-телеграфныхъ и другихъ кассахъ 2802.

	Въ казначействахъ со школьными кассами.	Въ почтово-тел. и др. кассахъ
Къ 1 Января 1906 года состояло вкладовъ	1293855 р. — к.	293168 р. 53 к.
Въ теченіе 1906 года: заприходовано (кредитъ)	2485068 „ 38 „	397514 „ 49 „
израсходовано (дебетъ)	1711216 „ 16 „	218920 „ 31 „

Осталось къ 1 Января 1907 года:

книжекъ: { въ казначействахъ со школьн. кассами 12320  
 { въ почтово-телегр. и др. кассахъ 3324

вкладовъ . . . . . 2067707 „ 22 „ 471762 „ 71 „

Въ теченіе 1906 г. начислено и выдано % при

востребованіи и переводахъ вкладовъ . . . 61255 „ 14 „ 14406 „ 50 „

Къ 1 Января 1906 года состояло процентныхъ бумагъ на сумму	334300 руб.
Въ теченіе 1906 года	{ поступило . . . . . 168400 „
	{ списано . . . . . 96300 „
Осталось къ 1 Января 1907 года . . . . .	406400 „

### III. Ссудо-сберегательныя кассы и товарищества.

1) Ссудо-сберегательная касса при Сѣдлецкомъ Губернскомъ Правленіи.

Къ 1 Января 1906 года состояло участниками 197 чел.; за вступленіемъ 5 и выбытіемъ 13 осталось къ 1 Января 1907 года 189 чел.

Къ 1 Января 1906 года имѣлось вкладовъ . . . . .	31701 р. 54 к.
Въ 1906 году поступило . . . . .	16148 » 74 »
Въ 1906 году возвращено . . . . .	18444 » 93 »
Къ 1 Января 1907 г. имѣется: обязательныхъ вкладовъ (съ причис. %) . . . . .	17411 » 24 »
добровольныхъ » . . . . .	5422 » 31 »
запаснаго капитала . . . . .	528 » 47 »
процентными бумагами . . . . .	4100 » — »
Итого	27462 р. 2 к.
Въ томъ числѣ: наличными . . . . .	807 р. 27 к.
въ невозвращенной ссудѣ . . . . .	22554 » 75 »
въ процентныхъ бумагахъ . . . . .	4100 » — »
Итого	27462 р. 2 к.

2) Ссудо-сберегательная касса при Сѣдлецкой Казенной Палатѣ. Участниковъ 169. Операционный годъ считается съ 1 Юля. Затѣмъ къ 1 Юля 1906 г. состояло по счету кассы вкладовъ: обязательныхъ . . . . . 15965 р. 98 к.

добровольныхъ . . . . .	7598 » 82 »
запаснаго капитала . . . . .	117 » 76 »

Итого 23682 р. 56 к.

процентными бумагами . . . . . 9500 р. — к.

Неуплаченныхъ ссудъ къ 1 Юля 1906 года оставалось 24608 руб. Прибыли было въ наличности 1080 руб. 80 коп. Балансъ (активъ и пассивъ) составлялъ 34263 р. 36 к.

3) Ссудо-сберегательная касса чиновниковъ гор. Лукова. Участниковъ 22. Вкладовъ къ 1 Января 1907 г. осталось 3772 руб. 86 коп. Въ ссудахъ 3820 руб. Прибыли 259 р. 7 коп., расхода 135 руб. 66 коп., чистой прибыли 123 руб. 41 коп. Балансъ (активъ и пассивъ) составлялъ 3896 руб. 27 коп.

4) Кромѣ того, при Сѣдлецкомъ Губернскомъ Правленіи и Сѣдлецкой Казенной Палатѣ имѣются отпущенные Правительствомъ желѣзно-ссудныя капиталы, изъ коихъ выдаются ссуды на срокъ до 2-хъ лѣтъ, съ уплатою 1%, чиновникамъ, получающимъ содержанія не болѣе 750 руб. въ годъ.

5) Ссудо-сберегательныя товарищества существуютъ: А) Въ гор. Влодавѣ. Операциіи начаты 1 Юля 1903 г. Дѣйствія товарищества распространяются на поселенія съ 7000 жит. обоего пола. Членовъ 253. Въ ссудахъ 29674 руб. 39 коп. Паевъ 6735 руб. 47 к. Вкладовъ 19986 руб. 60 коп.

В) Въ гор. Венгровѣ. Операциіи начаты 8 февраля 1901 г. Членовъ 204. Въ ссудахъ 21585 руб. 98 коп. Паевъ 7404 руб. 52 коп. Вкладовъ 12854 руб. 61 коп.

В) Въ гор. Луковѣ. Операциіи начаты 1 Юля 1902 года. Членовъ 278. Въ ссудахъ 70840 руб. 39 коп. Паевъ 27236 руб. 30 коп. Вкладовъ 42605 руб. 51 коп.

Г) Въ гор. Парчевѣ. Операци начаты въ 1902 г. Членовъ 222. Паевъ 7750 руб. 27 коп. Вкладовъ 25133 руб 75½ коп. Въ ссудахъ 35930 руб.

Д) Въ гор. Съдлецѣ. Учреждено съ разрѣшенія Губернскаго комитета по дѣламъ мелкаго кредита, по образцовому уставу 1905 г. Операци предположено открыть въ 1907 г.

Е) Въ гор. Бѣлѣ. Учреждено на тѣхъ-же основаніяхъ. Операци начаты въ 1906 г.

Ж) Въ гор. Желеховѣ. Учреждено съ разрѣшенія Министерства Финансовъ. Уставъ утвержденъ въ 1902 г.

И) Въ пос. Ласкаржевъ, Гарволинскаго уѣзда. Учреждено съ разрѣшенія Губернскаго комитета по дѣламъ мелкаго кредита, по образцовому уставу 1905 г. Операци предположено начать въ 1907 г.

**IV. Кредитныя общества.** 1) Съдлецкое общество взаимнаго кредита. Общее число членовъ 296 съ капиталомъ въ суммѣ 367000 руб.

По занятіямъ члены распределяются: землевладѣльцевъ 125, промышленниковъ 25, торговцевъ 75, ремесленниковъ 10 и лицъ свободныхъ профессій 61.

Пользуются кредитомъ: 114 членовъ до 500 руб., 60 до 1000 руб., 63 до 2000 руб., 34 до 3000 руб., 11 до 4000 руб. и 14 до 5000 руб.

Балансъ общества (активъ и пассивъ) составлялъ 430038 руб. 48 коп. Чистая прибыль составляла 3829 руб. 7 коп., изъ коихъ перечислено въ запасный капиталъ 382 р. 90 коп., остатокъ-же 3446 руб. 17 коп. распределенъ слѣдующимъ образомъ: 6% въ дивидендъ членамъ—1887 руб. 45 коп., добавочнаго жалованья чиновникамъ 350 руб., въ пользу благотворительныхъ заведеній 67 руб. 6 коп., на польскую школу 200 руб., въ фонды врачебной и учебной помощи 80 руб. 94 коп. и перенесено на прибыль 1907 г. 860 руб. 72 коп.

2) Съдлецкое городское кредитное общество. Съ 1900 г. выдано ссудъ исключительно подъ залогъ 137 недвижимостей на сумму 888200 руб. Курсъ закладныхъ листовъ общества составлялъ въ отчетномъ году 85 руб. Доходы общества въ 1906 году составляли 7049 руб. 72 коп. а расходы тоже 7049 руб. 72 коп. Балансъ (активъ и пассивъ) составлялъ 924094 руб. 4 коп.

3) Межирѣцкое общество взаимнаго кредита. Учреждено съ разрѣшенія Министерства Финансовъ въ 1906 году.

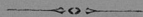

## II.

### ПОДАТИ И ПОВИННОСТИ.

#### А. Государственные налоги, подати и сборы.

Успѣшность взиманія въ отчетномъ году государственныхъ налоговъ, податей и сборовъ представляется въ слѣдующемъ видѣ: къ 1 Января 1906 г. оставалось ко взысканію:

I. Окладныхъ налоговъ . . . . .	51690 р. 76 к.
II. Разроченныхъ » . . . . .	1184 » 69 »
III. Неокладныхъ сборовъ . . . . .	219743 » 4 »
Итого	272618 р. 49 к.

#### I. Окладные налоги.

##### Недоимки:

Къ 1 Января 1906 года оставалось . . . . .	51690 р. 76 к.
Въ 1906 году причислено . . . . .	12705 » 44 »
Итого	64396 р. 20 к.

Изъ сего исключено . . . . .	2325 р. 80 к.
Слѣдовательно, подлежало поступленію . . . . .	62070 » 40 »

##### Окладъ.

Записано было на окладъ . . . . .	910826 р. 93 к.
Къ тому было причислено . . . . .	7744 » 13 »
Итого	918571 р. 6 к.

Изъ сего числа исключено . . . . .	6962 » 16 »
Слѣдовательно, подлежало поступленію . . . . .	911608 р. 90 к.
Всего окладныхъ подлежало поступленію . . . . .	973679 » 30 »

Въ счетъ сего поступило	{ недоимокъ . . . . . 56559 » 76 » { оклада . . . . . 889151 » 94 »
Итого	

Осталось въ недоимкѣ	{ недоимокъ . . . . . 5510 р. 64 к. { оклада . . . . . 22456 » 96 »
къ 1 Января 1907 г.	

#### II. Разроченные налоги.

Къ 1 Января 1906 года осталось . . . . .	1184 р. 69 к.
Въ 1906 году прибыло разроченныхъ . . . . .	3169 » 12 »
Итого	4353 р. 81 к.

Изъ сего исключено . . . . .	1464 р. 71 к.
Слѣдовательно, подлежало поступленію . . . . .	2889 » 10 »
Въ счетъ сего поступило . . . . .	2869 » 1 »

Осталось къ поступленію 20 р. 9 к.

#### III. Неокладные сборы.

##### Недоимки.

Къ 1 Января 1906 года оставалось . . . . .	219743 р. 4 к.
Въ 1906 году причислено . . . . .	457888 » 19 »
Итого	677631 р. 23 к.

Изъ сего числа исключено . . . . .	21707 » 50 »
Слѣдовательно, подлежало поступленію . . . . .	655923 р. 73 к.



Начисление и поступление податей и сборовъ въ отдѣльности:

РОДЫ ПОДАТЕЙ.	Сгдвало поступить.		Вновь причислено.		Исключено.		Взыскано.		Осталось къ 1 Января 1907 года.		
	Недоп-моекъ.	Оклада.	Недоп-моекъ.	Оклада.	Недоп-моекъ.	Оклада.	Недоп-моекъ.	Оклада.	Недоп-моекъ.	Оклада.	ВСЕГО.
Р у б л и ц к о п ѣ й к и.											
<b>I. Подати и окладные платежи:</b>											
Дворскіе:											
Поземель. налогъ основной . . . . .	6944 44	165525 40	4228 64	2776 64	570 54	3258 93	10063 24	163809 48	139 30	1233 63	1372 93
„ добавочный . . . . .	3516 67	99314 93	1368 24	2015 60	331 30	2365 29	4475 35	98146 4	78 26	819 20	897 46
Подымная подать — основная . . . . .	4130 64	84665 75	1569 61	128 —	364 55	494 28	5191 69	83605 46	144 1	691 1	828 2
„ добавочная . . . . .	3215 31	22512 85	454 67	22 46	397 82	102 46	3115 38	21945 7	156 78	487 78	644 56
Посадскіе:											
Поземель. налогъ — основной . . . . .	448 87	11766 91	110 —	—	—	—	552 37	11595 1	6 50	171 90	178 40
„ добавочный . . . . .	401 21	5514 89	42 57	—	—	—	439 37	5220 76	4 41	294 13	298 54
Подымная подать . . . . .	230 32	12818 —	132 73	—	—	—	361 58	12719 65	1 47	98 35	99 82
Крестьянскіе:											
Поземель. налогъ — основной . . . . .	1183 6	133055 76	214 6	173 8	—	71 89	1396 25	133145 23	— 87	41 67	42 54
„ добавочный . . . . .	950 63	79443 13	42 35	104 17	—	29 23	988 50	79410 22	4 48	107 85	112 33
Подымная подать . . . . .	1518 56	143164 —	250 96	160 —	—	118 30	1798 62	143124 20	— 90	81 50	82 40
Городскіе:											
Поземель. налогъ — основной . . . . .	1287 35	4484 23	31 13	26 65	4 76	27 28	1043 55	4005 69	270 17	477 91	748 8
„ добавочный . . . . .	449 28	2690 7	5 73	15 99	1 67	12 96	358 65	2386 83	94 69	306 27	400 96
Налогъ съ недвиж. имущества . . . . .	21385 80	84310 48	3323 99	2007 3	— 48	201 38	21612 17	72669 29	3097 14	13446 84	16543 95
Госуд. квартирный налогъ . . . . .	2149 10	9796 0	364 25	2 25	234 68	227 50	1171 42	7842 50	1087 25	1678 75	2766 —
Экзекуционные штрафы . . . . .	—	—	83 25	—	—	—	88 25	—	—	—	—
Сборъ на содержание гмин. судовъ съ недвижимостей . . . . .	3879 52	51734 3	448 26	—	—	2 66	3903 37	49214 20	424 41	2517 17	2941 58
Итого . . . . .	51690 76	910826 93	12705 44	7431 87	2325 80	6962 16	56559 76	888839 68	5510 64	22456 96	27967 00
Сверхъ того поступило:											
за другія губерніи . . . . .	—	—	—	168 48	—	—	—	168 48	—	—	—
въ счетъ будущихъ платежей . . . . .	—	—	—	143 78	—	—	—	143 78	—	—	—
Всего . . . . .	51690 76	910826 93	12705 44	7744 13	2325 80	6962 16	56559 76	889151 94	5510 64	22456 96	27967 00
<b>II. Разроченныхъ недоимокъ:</b>											
Окладныхъ . . . . .	—	—	1141 72	—	210 83	—	930 89	—	—	—	—
Неокладныхъ . . . . .	1184 69	—	2027 40	—	1253 88	—	1938 12	—	20 9	—	20 9
Всего разроченныхъ . . . . .	1184 69	—	3169 12	—	1464 71	—	2869 1	—	20 9	—	20 9
<b>III. Другихъ разныхъ взысканій:</b>											
По Военному Министерству . . . . .	—	—	—	15742 91	—	—	—	15742 91	—	—	—
По Министерству Финансовъ:											
по Деп. Гос. Казначейства . . . . .	6371 87	—	19233 10	35936 79	205 44	—	15114 77	35936 79	10284 76	—	10284 76
— Окладныхъ Сборовъ . . . . .	3041 10	—	24786 66	290570 93	14216 61	—	8419 80	290570 93	5191 35	—	5191 35
по Глав. Упр. Печок. Сборовъ . . . . .	—	—	—	1971415 5	—	—	—	1971415 5	—	—	—
по части Торговли и Пром. . . . .	11424 29	11675 59	42149 99	76805 92	530 59	13 64	39763 71	87083 89	13279 98	1383 98	14663 96
по Особ. Канц. по кред. части . . . . .	57 —	1089 77	47 24	3116 34	—	—	104 24	4203 31	—	—	—
Глави, Управ. торговаго мореплаванія и портовъ:											
Неокладныхъ . . . . .	27 55	—	—	—	—	—	—	—	27 55	—	—
По Министерству Земледѣлія и Госуд. Имущества:											
по Деп. Гос. Зем. Имущества . . . . .	1505 97	8423 87	5239 6	1538 67	2 40	423 12	6570 12	8544 63	172 51	994 79	1167 30
по Лѣному Департаменту . . . . .	247 38	641 78	255736 21	15521 5	—	—	255983 59	16041 43	—	121 40	121 40
По Министерству Внутр. Дѣлъ . . . . .	186515 81	16826 94	100450 3	1471 22	5403 80	21 28	6131 93	18163 2	2275430 11	113 86	275543 97
По Минист. Путей Сообщенія . . . . .	—	1054 —	—	181 10	—	—	—	1235 10	—	—	—
По Минист. Народн. Просвѣщ. . . . .	3190 —	—	4461 65	630 42	—	—	3351 65	630 42	4300 —	—	4300 —
По Министерству Юстиціи . . . . .	7362 7	—	5338 25	2809 75	1074 66	—	1618 42	2809 75	10037 24	—	10007 24
По Государст. Контролю . . . . .	—	—	445 —	37 —	274 —	—	172 —	37 —	—	—	—
Итого по III-му раздѣлу . . . . .	219743 4	39711 95	457888 19	2415740 72	21707 50	458	43372 0 23	2452380 00	318693 50	2614 3	321307 53
ВСЕГО . . . . .	272618 49	950538 88	473762 75	2423484 85	25498 1	7420 20	596659 —	3341532 54	324224 23	25070 99	349295 22

Къ числу государственныхъ сборовъ, показанныхъ въ окладныхъ и неокладныхъ начисленияхъ вѣдомости, относятся:

*И. Транспортный сборъ.*

На основаніи постановленій б. Совѣта Управленія Ц. П. отъ 27 Мая 1825 г. и 23 Марта 1837 г. и Высочайше утвержденного 6 Января 1872 г. журнала Комитета по дѣламъ Царства, установленъ транспортный сборъ, взимаемый на возмѣщеніе исчисляемой ежегодно Министерствомъ Внутреннихъ Дѣлъ суммы для производства расходовъ по пересылкѣ и продовольствію арестантовъ всѣхъ категорій, бродягъ и пересыльныхъ, а также по отправленію на родину уволенныхъ отъ службы нижнихъ чиновъ земской стражи и ихъ семействъ. Сборъ находится въ распоряженіи Главнаго Тюремнаго Управленія. Размѣръ его на 1906 г. утвержденъ по 17 коп. съ cadaго городского и сельскаго дыма, подлежащаго взысканію сего сбора. Затѣмъ, по числу 99417 дымовъ, подлежало взысканію 16836 руб. 68 коп., изъ коихъ осталось въ недоимкѣ 113 руб. 86 коп. Израсходовано 9642 руб. 5 коп.; осталось въ сбереженіи 8253 руб. 1 коп.

*II. Акцизные сборы.*

Поступило:

1) Акциза съ вина и спирта по винокуреннымъ, спиртоочистительнымъ и укусеннымъ заводамъ . . . . .	43707 р. 6 к.
акциза съ пивоваренія . . . . .	143470 » 75 »
» медоваренія . . . . .	159 » — »
патентнаго сбора . . . . .	21906 » 92 »
2) Акциза съ сахара . . . . .	218394 » 49 »
патентнаго сбора съ сахарныхъ заводовъ . . . . .	1129 » 34 »
3) Отъ продажи табако-акцизныхъ патентовъ и марокъ . . . . .	14782 » 50 »
4) Акциза съ зажигательныхъ спичекъ . . . . .	33037 » — »
Всего 476587 р. 6 к.	

Доходы по заводамъ увеличились противъ 1905 года на 94122 руб. 45<sup>3</sup>/<sub>4</sub> коп.

Дѣятельность временной пропинаціонной комисіи по Сѣдлецкой губерніи въ 1906 г. заключалась въ подготовительныхъ работахъ по новому разсмотрѣнію, — согласно указамъ Правительствующаго Сената, — правъ на полученіе пропинаціоннаго вознагражденія 8 владѣльцами имѣній. Кромѣ того, комиссія производила переписку по врученію жалобщикамъ копій указовъ Сената и сношенія съ разными учрежденіями и лицами по поводу просимыхъ ими свѣдѣній и справокъ.

**Б. Губернскіе земскіе сборы.**

*Дорожный сборъ.*

На основаніи Высочайше утвержденныхъ 19 Юня 1870 года правилъ о содержаніи земскихъ дорогъ въ губерніяхъ Ц. П., взимается дорожный сборъ: съ городскихъ обывателей — въ размѣрѣ 15% съ уплачиваемыхъ ими основнаго поземельнаго налога съ городскихъ участковъ и государственнаго налога съ недвижимыхъ имуществъ, и съ сельскихъ обывателей — въ размѣрѣ тоже 15% съ основнаго поземельнаго налога и подымн и подати. Сверхъ того, согласно Высочайше утвержденному 27 Декабря 1878 г. журналу Комитета по дѣламъ Ц. П. и разъясненію Министерства Финансовъ, взимается въ суммы дорожнаго сбора 10% съ уплачиваемой въ казну пошлины за свидѣтельства на право торговли и промысловъ, за ярмарочные торговые документы и за билеты на торговля и промышленныя заведенія.

Сборъ этотъ предназначенъ на содержаніе губернскихъ земскихъ дорогъ I разряда.

Дороги II разряда (уѣздныя) содержатся на счетъ гминной дорожной повинности; но если постройка и починка состоящихъ въ вѣдѣніи гминъ мостовъ обходится въ теченіе года для какой либо гмины болѣе 400 руб., то ей можетъ быть выдано соотвѣтственное пособие изъ суммъ дорожнаго сбора,

Движеніе суммъ этого сбора было слѣдующее: къ 1 Января 1906 года состояло 13753 руб. 68 коп. Въ 1906 году подлежало поступленію оклада 96321 руб. 75 коп. и недоимки 10065 руб. 65 коп., всего 106387 руб. 40 коп. Въ счетъ этой суммы поступило 101479 руб. 42 коп. Къ 1 Января 1907 г. осталось въ недоимкѣ 4907 р. 98 к.

Кромѣ того, поступило: 10% дорожного сбора 13014 руб. 46 коп. и случайныхъ доходовъ 15% дорожного сбора 903 руб. 55 коп.

Наличныхъ суммъ сбора къ 1 Января 1907 г. состояло 19977 руб. 50 коп., въ томъ числѣ 15% дорожного сбора—16647 руб. 13 коп. и 10%—3330 руб. 37 коп.

Въ 1906 г. израсходовано: а) на содержаніе 10 дорожныхъ кондукторовъ и 110 сторожей 19160 руб., б) имъ-же на квартирное довольствіе 1279 руб. 80 коп. и в) на ремонтъ дорогъ и мостовъ, исправленіе катка и проч. 86042 руб. 4 коп., всего 106481 р. 84 к.

Въ среднемъ, ремонтъ одной версты шоссе съ мостами обходился въ отчетномъ году въ 190 руб. 23 коп. а содержаніе дорожной службы въ 45 руб. 52 коп. на версту.

Недостающіе для покрытія расхода 94 руб. 44 коп. отнесены на счетъ остатковъ прежнихъ лѣтъ.

*Страховой сборъ.*

На основаніи Высочайше утвержденнаго 10 Юня 1900 г. мѣрнія Государственнаго Совѣта, въ губерніяхъ Привислинскаго края введено взаимное страхованіе строеній отъ огня съ центральнымъ управленіемъ въ гор. Варшавѣ.

Составъ и цѣнность рисковъ по Сѣдлецкой губ. на 1 Января 1907 г. были слѣдующіе:

НАЗВАНІЯ УѢЗДОВЪ.	Число недвиж. мостей.	Число строеній.		Всего строеній.	Оѣночная стоим. ность.	Страховая сумма.
		По общей оѣнкѣ.	По подробной оѣнкѣ.			
Бѣльскій . . . . .	10328	40190	678	40868	7682030	6287770
Венгровскій . . . . .	8717	30488	430	30918	5767250	5094680
Влодавскій . . . . .	14932	47738	642	48380	7566970	6718450
Гарволинскій . . . . .	15799	48482	612	49094	9297940	8413140
Константиновскій . . . . .	8618	32219	502	32721	5580240	4635670
Луковскій . . . . .	14588	46199	567	46766	7565990	6712780
Раднскій . . . . .	11174	38412	606	39018	7331100	6740330
Соколовскій . . . . .	8335	29498	532	30030	5471630	4347630
Сѣдлецкій . . . . .	9696	32802	1071	33873	8217430	7167510
Итого . . . . .	102187	346028	5640	351668	64980580	56117960

Движеніе страхового сбора по уѣздамъ губерніи въ 1906 г. представляется въ слѣдующемъ видѣ:

НАЗВАНІЯ УѢЗДОВЪ.	П о с т у п и л о .				О с т а л о с ь в ь н е д о и м к ѣ .					
	Оклада 1906 года.		Недоимокъ преж. лѣтъ		Оклада 1906 года.		Недоимокъ преж. лѣтъ		Всего.	
	Руб.	коп.	Руб.	коп.	Руб.	коп.	Руб.	коп.		
Бѣльскій . . . . .	59584	—	2012	95	1110	8	227	38	1337	46
Венгровскій . . . . .	41588	21	200	—	120	4	90	99	211	3
Влодавскій . . . . .	61444	28	2701	47	212	93	105	69	318	62
Гарволинскій . . . . .	68759	71	5500	9	2478	25	1901	62	4379	87
Константиновскій . . . . .	38664	63	1214	46	438	24	369	37	807	61
Луковскій . . . . .	53331	46	7678	17	3216	60	4163	12	7379	72
Раднскій . . . . .	55543	20	5017	86	3512	93	7144	7	10657	—
Соколовскій . . . . .	32005	34	4424	83	3037	83	4397	5	7434	88
Сѣдлецкій . . . . .	42339	44	2195	37	5402	33	3569	1	8971	34
Итого . . . . .	454360	27	30945	20	19529	23	21968	30	41497	53

*Божничий сборъ.*

Сборъ этотъ, установленный съ еврейскихъ обществъ на содержаніе синагогъ, молитвенныхъ домовъ, раввиновъ, школъ, больницъ и на вспоможеніе бѣднымъ евреямъ, состоитъ изъ доходовъ отъ религіозныхъ обрядовъ и требъ и пожертвованій передъ суднымъ днемъ; при недостаточности-же этихъ средствъ взимается дополнительный сборъ съ еврейскихъ семействъ, раздѣленныхъ для сего по степени состоятельности на четыре разряда. Проекты приходо-расходныхъ смѣтъ божничныхъ округовъ составляются на три года и утверждаются Губернскимъ Правленіемъ.

Состояніе божничныхъ суммъ въ 1906 году.

Названія мѣстностей.	Поступило.		Расходовано.		Осталось въ недоимкѣ.		Наличный остатокъ съ прежними.	
	Руб.	коп.	Руб.	коп.	Руб.	коп.	Руб.	коп.
Гор. Съдлецъ . . . . .	8405	67	8046	10	4540	31	129	27
Съдлецкій уѣздъ . . . . .	2505	97	2426	75 1/2	859	61	79	21 1/2
Бѣльскій „ . . . . .	4748	45	4711	16	4925	67	572	15 1/2
Венгровскій „ . . . . .	3682	89	3231	34	1847	25	451	5
Влодавскій „ . . . . .	3890	45 1/2	3551	5	9294	95	419	6 1/2
Гарволинскій „ . . . . .	6212	4 1/4	6071	91 1/2	9785	46	269	58 3/4
Константиновскій . . . . .	2151	91	2058	82	2562	90	93	9
Луковскій „ . . . . .	8909	3	3920	74	7297	30	4988	29
Раднскій „ . . . . .	4807	26 1/2	3672	62	13240	58	1061	19 1/2
Соколовскій „ . . . . .	1441	92	1617	98	2614	13 1/2	1503	14

Свѣдѣнія о сборѣ со скотовладѣльцевъ на расходы по ветеринарной части помѣщены выше, въ ст. „Ветеринарное дѣло“.

**В. Мѣстные сборы.**

*Городскіе доходы и расходы.*

Поступленіе и расходваніе городскихъ суммъ въ 1906 году:

НАЗВАНІЯ ГОРОДОВЪ.	Осталось къ 1 Января 1906 г.		Поступило въ 1906 г.	Итого.	Расходовано въ 1906 г.	Затѣмъ осталось къ 1 Января 1907 г.	Числится въ недоимкѣ къ 1 Января 1907 г.	Издѣется капитала въ Вар. Кон. Гос. Банка.								
	Постояннаго.	Остаточнаго или запаснаго.														
	Р У Б Л И Ц И К О П Ъ Й К И.															
Гор. Съдлецъ . . . . .	7051	29 1/2	56877	30 1/2	63928	60	51812	56	12115	74	35403	86	27172	25	51218	30
„ Бѣла . . . . .	5036	26	13466	59	20502	85	17034	10	3468	75	1604	37	—	—	22698	45
„ Тересполь . . . . .	1095	33	2366	3	3461	36	2274	66	1186	70	59	63	—	—	5369	87
„ Венгровъ . . . . .	2734	32	7048	12	9782	44	6631	37	3151	7	470	38	—	—	13972	56
„ Влодава . . . . .	7664	88 1/2	7189	87 1/2	14854	76	7190	40 1/2	7664	35 1/2	411	91	—	—	7973	29 1/2
„ Парчевъ . . . . .	238	78 1/2	10400	41	10361	19 1/2	10043	55	617	64 1/2	1409	12	1829	51	5553	21 1/2
„ Гарволинъ . . . . .	2330	20	7244	25 1/2	9574	46 1/2	6930	38	2644	8 1/2	1321	54	144	95 1/2	7362	94
„ Желеховъ . . . . .	1551	81 1/4	8158	37 1/4	9710	18 1/2	7569	33 1/2	2140	85	774	75	—	—	14100	4
„ Луковъ . . . . .	4937	97 1/2	18510	70 1/2	23448	68	19001	33	4447	35	8234	38	7634	95 1/2	231	90 1/2
„ Раднъ . . . . .	4351	25 1/4	7519	77 1/2	12071	3 1/4	8602	80	3468	23 1/4	4338	59 1/2	9	52	289	10
„ Межирѣчье . . . . .	5036	76 1/2	15500	53 1/2	20597	30	12292	68	8304	62	9351	97	—	—	3133	41
„ Соколовъ . . . . .	2060	60 1/4	10310	27 1/4	12370	88	10596	60	1774	28	4071	75 1/2	—	—	14743	67
Итого . . . . .	44369	49 1/4	166594	25 1/2	210963	74 3/4	159980	7	50933	67 3/4	67652	26	36791	19	146643	75 1/2

Доходы городских касс составляли изъ слѣдующихъ отдѣльныхъ статей:

НАЗВАНИЯ ГОРОДОВЪ.	ДОХОДЫ ОБЫКНОВЕННЫЕ.										Доходы чрезвычайные: отъ казны, городскихъ капиталовъ, недвижимыхъ и изъ др. источниковъ.		ВСЕГО доходовъ.					
	Съ городскихъ имуществъ и оброчн. статей.	Сборы съ владельцев недвижимыхъ имуществъ.	Сборы съ промышленниковъ.	Налоги косвенные.	Доходы вспомогательные.	Доходы мелочные и случайные.	Итого.											
								Р	У			В		Л	Ц	И	К	О
Гор. Сѣдлецъ . . .	8825	9 1/2	3598	33	182	70	5262	40 1/2	6567	99	1147	37	25583	89	38344	71	63928	60
„ Вѣла . . .	4060	90	3093	49	598	5	1015	81	4241	93	16	58	13026	76	7476	9	20502	85
„ Тересполь . . .	260	—	785	49	237	60	—	—	1062	94	20	—	2366	3	1095	33	3461	36
„ Венгровъ . . .	199	—	1527	86	1713	20	2408	45	240	—	152	98	6241	49	3540	95	9782	44
„ Влодава . . .	2429	75	1087	50	242	70	385	66 1/2	1320	97	167	15	5633	73 1/2	9221	21 1/2	14854	76
„ Парчевъ . . .	901	82	496	42	140	25	—	—	1309	54	—	90	2848	93	7812	26 1/2	10661	19 1/2
„ Гарволинъ . . .	1171	59	1795	54	193	45	1457	38	830	78 1/2	—	—	5448	74 1/2	4125	72	9574	46 1/2
„ Желховъ . . .	1774	—	1803	92	580	20	393	77	1230	44	152	55	5934	88	3775	30 1/2	9710	18 1/2
„ Луковъ . . .	2742	3	2424	79	165	—	748	3	2374	55	4	70	8958	90	14489	78	23448	68
„ Радимъ . . .	939	85	2020	56	57	30	372	16	1036	27 1/2	147	74	4573	88 1/2	7497	143 1/4	12071	31 1/4
„ Межирѣче . . .	—	—	2984	36	697	75	2939	7 1/2	—	—	51	—	6672	18 1/2	13925	11 1/2	20597	30
„ Соколовъ . . .	124	71	4200	4	1029	76	2263	12	112	50	272	21	8002	34	4368	54	12370	88
Итого . . .	23428	74 1/2	25818	30	5837	96	17245	86 1/2	20827	92	2132	93	95291	77	115671	97 3/4	210963	74 3/4

Расходы городскихъ кассъ были произведены на слѣдующія надобности:

НАЗВАНИЯ ГОРОДОВЪ.	РАСХОДЫ ТЕКУЩИЕ.										Расходы единовременные: по городскому управ., по строительной части и на др. гор. надобности.		ВСЕГО расходовъ.					
	Содержаніе мѣстъ и лицъ городского управления	Содержаніе городскихъ имуществъ и наемъ отъ города помѣщений.	Наружное благоустройство городовъ.	Содержаніе благотворительныхъ и др. заведеній.	Уплата долговъ и составленіе залогонаго капитала.	Мелочные и случайные расходы.	Итого.											
								Р	У			В		Л	Ц	И	К	О
Гор. Сѣдлецъ . . .	14901	57	2648	13	12971	95 1/2	3810	—	—	—	3701	4 1/2	38082	70	13780	16	51812	86
„ Вѣла . . .	4679	15	2041	60	2820	27	255	87	143	40	172	38	10112	67	6926	43	17034	10
„ Тересполь . . .	1386	90	341	30	179	45	57	27	—	—	263	62	2228	54	46	12	2274	66
„ Венгровъ . . .	2477	61	1566	38	774	23	136	96	—	—	1676	19	6631	37	—	—	6631	37
„ Влодава . . .	2529	96	934	23	638	35	103	69	—	—	382	52 1/2	4588	75 1/2	2601	65	7190	40 1/2
„ Парчевъ . . .	2452	60	612	78	13	50	219	71	—	—	379	99	3678	58	6364	97	10043	55
„ Гарволинъ . . .	3147	34	850	41	1169	57	22	50	—	—	177	76	5367	58	1562	80	6930	38
„ Желховъ . . .	2945	—	502	92	1235	80	151	4	—	—	262	10	5096	86	2472	47 1/2	7569	33 1/2
„ Луковъ . . .	4340	72	1179	81	4203	78	1228	88	933	44	921	—	12807	63	6193	70	19001	33
„ Радимъ . . .	1845	61	823	41	1302	37	80	97	218	77	203	71	4479	84	4122	96	8602	80
„ Межирѣче . . .	2803	13	1796	62	567	85	248	82	—	—	620	18	6036	60	6256	8	12292	68
„ Соколовъ . . .	3068	64	2199	67	1891	98	45	—	—	—	43	2	7248	31	3348	29	10596	60
Итого . . .	46578	23	15497	26	27769	10 1/2	6360	71	1295	61	8808	52	106309	43 1/2	53670	63 1/2	159980	7

Свѣдѣнія о гминныхъ сборахъ помѣщены ниже, въ статьѣ „Крестьянское дѣло“.

### Г. Натуральная повинности.

#### *Квартирная повинность.*

Въ теченіе 1906 г. въ предѣлахъ губерніи расположены были на квартирахъ слѣдующія части войскъ: а) 6 пѣхотный Либавскій полкъ; б) 5 пѣхотный Калужскій полкъ; в) 181 пѣхотный резервный Остроленскій полкъ съ 1 Января по 20 Юля; г) 37 драгун-

скій Военнаго ордена полкъ; д) 39 драгунскій Нарвскій полкъ; е) кадровая резервная батарея 48 Артиллерійской бригады; ж) 2 Артиллерійская бригада; з) 17 Артиллерійская бригада; и) 2, 4, 6, 7, 8, 10, 17 и 18 Артиллерійскіе парки; і) 3 Обозный кадровый баталіонъ; к) 195 пѣхотный резервный Дубенскій полкъ (съ 20 Юля); л) 3 роты 10 Сапернаго баталіона; м) сводный взводъ 11 Донскаго казачьяго полка; н) мѣстный военный лазаретъ на 250 кроватей въ гор. Сѣдлецѣ; о) продовольственные магазины въ городахъ: Сѣдлецѣ, Луковѣ, Влодавѣ и Гарволинѣ; п) управленія уѣздныхъ воинскихъ начальниковъ въ городахъ: Сѣдлецѣ, Бѣлѣ и Луковѣ, съ конвойными командами въ первыхъ двухъ городахъ; р) Сѣдлецкое губернское жандармское управленіе въ городѣ Сѣдлецѣ; с) уѣздныя жандармскія управленія: 1) Сѣдлецкаго, Венгровскаго и Соколовскаго уѣздовъ-въ гор. Сѣдлецѣ; 2) Луковскаго, Радинскаго и Гарволинскаго уѣздовъ-въ гор. Луковѣ и 3) Бѣльскаго, Константиновскаго и Влодавскаго уѣздовъ-въ гор. Бѣлѣ. Вообще въ теченіе отчетнаго года было расквартировано: генераль-маіоровъ — 2; штабъ офицеровъ — 48; оберъ-офицеровъ — 340; чиновниковъ разныхъ вѣдомствъ, получающихъ квартирное довольствіе, — 50. Нижніе чины въ числѣ 10500 чел. были расквартированы казарменнымъ порядкомъ.

Кромѣ того, были отведены помѣщенія для 3120 лошадей и 300 повозокъ.

Казармы и помѣщенія для разныхъ военныхъ заведеній, кромѣ домовъ частныхъ владѣльцевъ, были занимаемы въ домахъ казенныхъ и городскихъ.

Жители и казна за отведенныя въ ихъ домахъ помѣщенія пользовались вознагражденіемъ изъ суммъ Главнаго Интендантскаго и Главнаго Инженернаго управленій въ размѣрѣ, опредѣленномъ тарифами.

Обязанность наблюдать за правильнымъ и уравнильнымъ распредѣленіемъ на жителей натуральной квартирной повинности возложена: въ городахъ на мѣстныхъ квартирныхъ депутаціи, въ посадахъ-же и селеніяхъ на мѣстныхъ гминныхъ войтовъ съ сотысами, пользующихся въ этомъ отношеніи правами членовъ городскихъ квартирныхъ депутаціи.

Въ 1906 года израсходовано: на наемъ войсковыхъ квартиръ 51667 руб. 6 коп.; на наемъ войсковыхъ помѣщеній 38037 руб. 46 коп.; на наемъ квартиръ для чиновъ жандармскихъ управленій 309 руб.; на наемъ помѣщеній для нихъ-же 346 руб. 34 коп.; къ 1 Января 1907 г. осталось неудовлетворенныхъ расходовъ 12999 руб. 60 коп.

#### *Подводная повинность.*

Подводная повинность, согласно дѣйствующимъ въ краѣ законоположеніямъ, отбывалась жителями городовъ и селеній по очереди.

Наблюденіе за уравнильнымъ распредѣленіемъ этой повинности возложено на мѣстные власти.

Согласно правиламъ для взиманія войсками обывательскихъ подводъ въ Ц. П., за поставленныя для войскъ подводы плата производилась самими войсками по 4 коп. за пароконную и по 2 коп. за одноконную подводку съ каждой версты.

На основаніи постановленія б. Учредительнаго Комитета отъ 2 Мая 1867 г., взимались обывательскія лошади, съ уплатою прогоновъ по почтовой цѣнѣ, чинами акцизныхъ управленій и учреждений по крестьянскимъ дѣламъ при разъѣздахъ по дѣламъ службы.

Безплатныя подводы были доставляемы, на основаніи постановленія б. Учредительнаго Комитета отъ 28 Мая 1868 г., нижнимъ чинамъ жандармскихъ управленій при разъѣздахъ по дѣламъ службы, по предъявленіи ими выданныхъ губернскимъ начальствомъ открытыхъ предписаній.

Подводъ, было поставлено: 5269 платныхъ и 11021 бесплатныхъ, по уѣздамъ:

	платныхъ.	бесплатныхъ.
Сѣдлецкому . . . . .	506	879
Луковскому . . . . .	59	132
Соколовскому . . . . .	6	891
Венгровскому . . . . .	588	1620
Бѣльскому . . . . .	976	605
Радинскому . . . . .	311	2404
Влодавскому . . . . .	1941	3374
Гарволинскому . . . . .	735	119
Константиновскому . . . . .	114	997
городу Сѣдлецу . . . . .	33	—
Всего	5269	11021

*Дорожная (шарварковская) повинность.*

Эта повинность отбывается населеніемъ на основаніи Высочайше утвержденныхъ 19 іюня 1870 г. правилъ о порядкѣ содержанія земскихъ дорогъ въ губерніяхъ Привислинскаго края и имѣетъ цѣлью содержаніе въ исправности дорогъ II и III разрядовъ и находящихся на нихъ мостовъ, при чемъ содержаніе дорогъ II разряда составляетъ общественную гминную повинность, а благоустройство дорогъ III разряда лежитъ на обязанности сельскихъ обществъ и отдѣльныхъ землевладѣльцевъ, чрезъ земли которыхъ дороги эти пролегаютъ. Содержать въ исправности земскія дороги II разряда на городскихъ земляхъ обязаны городскія общества.

Раскладка шарварковой повинности между жителями предоставлена гминнымъ сходамъ, а наблюденіе за отбываніемъ ея возложено на гминныхъ войтовъ. Для соблюденія равномернаго распредѣленія этой повинности въ гминахъ составляется ежегодно распisanіе, согласно которому, по мѣрѣ надобности, и наряжаются конные и пѣшіе рабочіе для исполненія повинности въ натурѣ. Повинность эта можетъ быть замѣнена на деньги.

Дорожная повинность въ 1906 г. поуѣздно была распредѣлена слѣдующимъ образомъ:

НАИМЕНОВАНІА УѢЗДОВЪ.	К о л и ч е с т в о .				Опредѣлено шарварка въ натурѣ.		Замѣнено на деньги.	
	Дорогъ II разряда.		Дымовъ.					
	ВЕР.	САЖ.	Привлеченныхъ къ исполненію шарварковой повинности.	Не подлежащихъ привлеченію къ исполненію шарварковой повинности.	Кон-ныхъ.	Пѣ-шихъ.	руб.	коп.
Сѣдлецкій . . . . .	61	—	—	—	4839	4251	22	9
Бѣльскій . . . . .	129	250	5343	491	7270	6995	217	98
Венгровскій . . . . .	287	4	8151	540	8244	8906	323	—
Влодавскій . . . . .	332	268	10320	289	16335	17158	515	55
Гарволинскій . . . . .	270	250	1043	803	13853	10370	1855	50
Константиновскій . . . . .	104	75	6160	408	6206	7223	755	41
Луковскій . . . . .	341	—	11549	1103	6162	8132	992	50
Радинскій . . . . .	294	—	7970	499	6212	8113	18	25
Соколовскій . . . . .	211	100	6641	330	7669	7507	514	25
Итого	2030	447	57177	4463	76730	78655	5214	53

Примѣчаніе.—Въ Сѣдлецкомъ уѣздѣ раскладки составлены по количеству земли, а потому количество дымовъ не показано.

*Воинская повинность.*

На основаніи Высочайше утвержденного 1 Января 1874 года устава о воинской повинности, въ отчетномъ году былъ произведенъ 33-й годовой призывъ на службу новобранцевъ, по которому назначено было къ приему 3499 чел.

Достигшихъ призывнаго возраста и записанныхъ въ призывные списки въ отчетномъ году было 8266 чел. (изъ нихъ христіанъ 6363 и евреевъ 1903) и, кромѣ того, по дополнительнымъ спискамъ А и В—1582 чел.

Въ общемъ числѣ лицъ, подлежащихъ вынутаю жеребья, заключалось льготныхъ: 1-го разряда—1626 чел., 2-го разряда—1325 чел. и 3-го разряда—326 чел., итого 3277 чел.

При наборѣ были даны отерочки до окончанія образованія—32 чел.; признаны совсемъ неспособными (ст. 182 п. 1)—763 чел.; годными къ зачисленію въ ополченіе 2-го разряда—1031 чел.; назначены отерочки: по невозмужалости—704 чел. и для излеченія болѣзней—328 чел.; признаны подлежащими отерочкѣ по невозмужалости или для излеченія болѣзней и зачислены въ ратники 2 разряда, на основ. прим. къ ст. 172 Уст.,—74 чел.; отправлено въ лечебныя заведенія на испытаніе 566 чел.

Принято всего на службу: внесенныхъ въ общіе призывные списки—2835 чел. и въ дополнительные списки А и В—305 чел., итого 3140 чел.; зачислено въ запасъ, на основаніи ст. 80 Устава о воин. повинности,—12 чел.

Въ числѣ принятыхъ заключалось: имѣющихъ право на льготу 3-го разряда—213 чел.; 2-го разряда—243 чел. и 1-го разряда 10 чел.; женатыхъ—251 чел.; умѣющихъ читать и писать 1032 чел.; умѣющихъ только читать 228 чел.

По національностямъ призывные распределяются: великороссовъ 4 чел., малороссовъ 283 чел., поликовъ 2254 чел., нѣмцевъ 32 чел. и евреевъ 567 чел. Православныхъ и единовѣрцевъ принято 257 чел., прочихъ христіанъ 2315 чел., сектантовъ 1 чел. и евреевъ 567 чел.

По родамъ занятій до призыва: земледѣльцевъ 1852 чел., фабричныхъ 47 чел., ремесленниковъ 531 чел., торговцевъ 217 чел., состоявшихъ на службѣ-государственной общественной или частной—62 чел., прочихъ 431 чел.

Осталось въ недоборѣ 347 евреевъ.

Во время и послѣ производства призыва въ Губернское по воинской повинности Присутствіе поступило жалобъ 251; изъ нихъ признаны уважительными 63. Разсмотрѣно рѣшеній уѣздныхъ присутствій 24; изъ нихъ признаны неправильными и отмѣнены 16. Перенесено жалобъ въ Правительствующій Сенатъ 8.

Согласно ст. 395 Устава о воин. повин., на семейства евреевъ, уклонившихся при послѣднемъ призывѣ отъ исполненія воинской повинности, наложено въ 1906 г. денежныхъ штрафовъ, а именно: по Сѣдлецкому уѣзду 50, Вѣльскому 67, Венгровскому 29, Радиному 46, Гарволинскому 23, Константиновскому 16, Луковскому 28, Соколовскому 27 и Влодавскому 44.

Въ теченіе 1906 г. взыскано сихъ штрафовъ 523 р. 30 коп. и осталось къ 1 Января 1907 г. ко взысканію 274903 руб. 48 коп.

### III.

#### ПРАВОСЛАВНЫЕ ПРИХОДЫ И МОНАСТЫРИ.

##### *Сѣдлецкое благочиніе.*

###### *Сѣдлецкій приходъ.*

Въ приходѣ 3 каменныхъ церкви: приходскій соборный храмъ, домовая церковъ-школа и такая-же церковъ въ тюремномъ замкѣ. Церковно-приходскія строенія: двухъ-этажный каменный причтовый домъ, въ которомъ помѣщаются: настоятель прихода, диаконъ, два псаломщика и сторожъ; при домѣ деревянный дровяной сарай. Остальные члены причта—два помощника настоятеля и псаломщикъ живутъ въ наемныхъ квартирахъ.

Зданіе церкви-школы застраховано во взаимномъ страхованіи строеній отъ огня въ суммѣ 20000 рублей.

Въ приходѣ существуетъ церковно-приходское попечительство, основанное въ 1868 г. Управленіе попечительства въ отчетномъ году состояло изъ предсѣдателя, 5 непремѣнныхъ членовъ и 10 членовъ отъ прихожанъ, избранныхъ общихъ ихъ собраніемъ.

Въ вѣдѣніи попечительства находится Александровскій православный дѣтскій пріютъ, въ которомъ состоитъ 25 мальчиковъ—питомцевъ. Изъ нихъ 22 обучались въ церкви-школѣ, 2 въ Сѣдлецкомъ ремесленномъ училищѣ и 1 въ гимназій.

Движеніе денежныхъ суммъ попечительства въ 1906 г. было слѣдующее: состояло и поступило въ теченіе года 30114 руб. 92 коп., израсходовано 14668 руб. 36 коп., осталось 15446 руб. 56 коп.

При церкви-школѣ существуетъ съ 1900 г. Св.-Леонтіевское братство, основанное въ цѣляхъ оказанія оной матеріальной помощи. Составъ членовъ братства слѣдующій: 14 почетныхъ, 1 пожизненный и 144 дѣйствительныхъ. Изъ отчета братства за 1906 г. видно: наличности къ началу года было 680 руб. 78 коп., прихода 3025 руб. 74 коп., итого прихода 3706 руб. 52 коп., расхода 2472 руб. 82 коп., въ остаткѣ 1233 руб. 70 к.

Число учившихся въ церкви-школѣ въ 1906/7 учебномъ году: мальчиковъ 73, дѣвочекъ 57, всего 130 дѣтей.

Къ Св.-Леонтіевскому братству принадлежитъ Народное братство, расходующее свои средства (членскіе взносы) на помощь бѣднѣйшимъ прихожанамъ.

###### *Сѣдлецкій уѣздъ.*

*Голубльскій приходъ.* Церковъ деревянная. Для священника имѣются домъ и 3 хозяйственныхъ строенія, которые не застрахованы. Причтъ состоитъ изъ священника и псаломщика.

*Челомыйскій приходъ.* Церковъ каменная. Для настоятеля имѣются домъ и 4 хозяйственныхъ постройки, не застрахованные. Причтъ состоитъ изъ священника и псаломщика. При церкви основано въ 1885 г. Св. Симеоновское братство.

### *Венгровскій уѣздъ.*

*Венровскій приходъ.* Приходская церковь находится въ гор. Венгровѣ и помѣщается въ каменномъ зданіи. Составъ причта: 1 священникъ и 1 псаломщикъ.

Венгровское православное попечительство возникло въ 1901 г. Оно оказываетъ вспомошествованія бѣднѣйшимъ прихожанамъ и заботится о поддержаніи церкви. Въ 1906 г. было суммъ попечительства 489 р. 35 к., израсходовано 38 руб. и осталось 451 р. 35 к.

### *Соколовскій уѣздъ.*

#### *Вировскій первоклассный женскій монастырь.*

Находится въ Соколовскомъ уѣздѣ. Основанъ въ 1894 г. Церквей 3. При нихъ 3 священника, 2 діакона и 1 псаломщикъ.

Монахинь въ монастырѣ 172; изъ нихъ 161 уроженка Гродненской губ., 3 Полтавской, 2 Тамбовской, 3 Люблинской, 1 Рязанской и 2 Съдлецкой.

При монастырѣ есть богадѣльня, въ которой призрѣваются 53 старухи и 7 стариковъ. Изъ нихъ 20 неизлечимо-больные.

Дѣтей воспитывается въ монастырѣ 450; изъ нихъ 222 дѣвочки и 228 мальчиковъ. Для образованія дѣтей имѣются школы: 1) Вировская женская-второклассная, съ образцовымъ отдѣленіемъ и школой грамоты; 2) Моложевская мужская-двухклассная и 3) Чекановская сельско-хозяйственная. Кромѣ того, въ монастырѣ существуетъ пріютъ для воспитанія дѣтей до 7-ми лѣтняго возраста. Въ среднемъ монастырь принимаетъ ежегодно 50 дѣтей.

Монастырю принадлежатъ: им. Ставы, Гродненской губ., въ 60 верстахъ отъ обители, им. Чекановъ и участокъ земли въ дер. Моложевъ—въблизи монастыря, всего 1203 десятины. Им. Ставы находится въ арендѣ, въ Чекановѣ-же и Моложевъ хозяйство ведется монастыремъ. Арендная плата, штатное содержаніе монастыря, отпуски отъ казны на содержаніе школъ и пожертвованія составляютъ ежегодно до 40000 рублей.

#### *Чекановскій приходъ.*

Церкви, причтовыхъ домовъ и строеній нѣтъ. Причтъ состоитъ изъ іеромонаха и псаломщика.

#### *Городокскій приходъ.*

Церковь деревянная. Домъ для священника и 4 хозяйственныхъ строенія. Все застраховано. Причтъ состоитъ изъ священника и псаломщика.

#### *Гродискій приходъ.*

Церковь деревянная. Для священника и псаломщика имѣются 2 дома и 5 хозяйственныхъ строеній, которые застрахованы. Причтъ состоитъ изъ священника и псаломщика.

#### *Дрошчинскій приходъ.*

Церковь каменная. Для причта имѣются два дома, амбаръ, четыре сарая и три навѣса. Строенія застрахованы во взаимномъ страхованіи строеній отъ огня. При церкви состоятъ одинъ священникъ и два псаломщика. Имѣется братство, основанное въ 1887 году; денежныхъ средствъ къ 1907 г. было 18 руб. 95 коп.

#### *Роговскій приходъ.*

Церковь деревянная. Для священника имѣются жилой домъ и 7 хозяйственныхъ строеній. Все застраховано. Причтъ состоитъ изъ священника и псаломщика. Роговское православное братство существуетъ съ 1880 г. Въ 1906 г. братскихъ суммъ было 536 руб. 38 коп.

#### *Серочинскій приходъ.*

Въ приходѣ двѣ церкви: приходская въ селѣ Серочинѣ и приписная въ селѣ Лазовкѣ—обѣ деревянные. Для священника имѣются домъ и 6 хозяйственныхъ строеній. При

приписной церкви есть домъ и сарай. Все застраховано во взаимномъ страхованіи строений отъ огня. Причтъ состоитъ изъ священника и псаломщика. Лазовское Св. Петро-Павловское братство основано въ 1901 г. Оно заботится о поддержаніи церкви и церковно-приходскихъ строений, а также оказываетъ посильную денежную помощь бѣднымъ прихожанамъ. Къ 1907 г. братскихъ суммъ было 26 руб. 31 коп.

*Соколовскій приходъ.*

Церковь деревянная, въ г. Соколовѣ. Церковно-приходскія строенія—два дома и сараи застрахованы во взаимномъ страхованіи въ 9680 руб. Причтъ: священникъ, діаконъ и псаломщикъ. Въ приходѣ существуетъ Св. Покровское братство, основанное въ 1885 г. Цѣли братства—просвѣтительно-благотворительныя. Членовъ: почетныхъ 7 и дѣйствительныхъ 75. Денежныхъ суммъ—521 руб. 28 коп.

*Школовскій приходъ.*

Церквей двѣ: каменная приходская въ селѣ Шкопахъ и деревянная приписная въ селѣ Савицахъ-Русскихъ. Для священника имѣются домъ и три сарая. Все незастраховано. Причтъ состоитъ изъ священника и псаломщика. Св. Троицкое братство основано въ 1839 г. Къ 1907 г. братскихъ суммъ не осталось.

*Луковскій уѣздъ.*

*Луковскій* приходъ. Церковь каменная—въ гор. Луковѣ. Для причта имѣются домъ и хозяйственные постройки. Все незастраховано. Причтъ состоитъ изъ священника и псаломщика. При церкви существуетъ Св. Николаевское попечительство, основанное въ 1885 г. Оно поддерживаетъ церковный хоръ, заботится о порядкѣ на православномъ кладбищѣ и помогаетъ бѣднымъ прихожанамъ. Къ 1907 г. состояло суммъ попечительства 445 руб. 11 коп.

*Бѣльское благочиніе*

I-го округа.

Въ составъ округа входятъ 13 приходовъ: 1) Бѣльскій-Соборный; 2) Бѣльскій-Кирилло-Меодіевскій; 3) Воскреницкій; 4) Горбовскій; 5) Докудовскій; 6) Кіевецкій; 7) Корчевскій; 8) Кошоловскій; 9) Костеневичскій; 10) Ломазекій; 11) Ортель-Королевскій; 12) Ортель-Княжескій и 13) Россопскій.

Въ Бѣльскомъ-Соборномъ приходѣ имѣются: каменная соборная церковь во имя Рождества Пр. Богородицы, такія-же гимназическая и госпитальная церкви, тюремная церковь-часовня, кладбищенская деревянная церковь-часовня и въ д.д. Славатинѣ и Вулькѣ-Плебанской церкви-школы. Въ остальныхъ приходяхъ 12 церквей; изъ нихъ три каменные: въ Кирилло-Меодіевскомъ приходѣ, Ломазахъ и Кіевцѣ. Въ гор. Бѣлѣ имѣются еще кладбищенская часовня, принадлежащая Кирилло-Меодіевской церкви, каменная часовня, принадлежащая Лѣнинскому женскому монастырю, и на Яновской улицѣ Лѣнинское подворье. Причтовыхъ строений вовсе не имѣется въ Бѣльскомъ Кирилло-Меодіевскомъ, Ортель-Княжескомъ и Кошоловскомъ приходяхъ. Существующія не застрахованы.

Причтъ: въ Бѣльскомъ соборѣ протоіерей, три помощника-священника, діаконъ и два псаломщика; въ Бѣльскомъ Кирилло-Меодіевскомъ приходѣ одинъ настоятель-священникъ, діаконъ и псаломщикъ; въ одинадцати сельскихъ приходяхъ составъ причтовъ одноклирный.

Приходское попечительство существуетъ только при Бѣльской Кирилло-Меодіевской церкви: учреждено оно въ 1868 году. Источникъ его доходовъ—им. Чесновка, дающее 400 руб. въ годъ арендной платы. Денежныхъ суммъ 200 руб. Въ 10 братствахъ состоятъ 860 братчиковъ и сестрицъ. Братскихъ суммъ 1024 руб. 59 коп.

## Бѣльское благочиніе

II-го округа.

Въ округѣ существуетъ 14 приходовъ, а именно: 1) Тереспольскій; 2) Пищавскій; 3) Коденскій; 4) Добратычскій; 5) Костомлотскій; 6) Копытовскій; 7) Яблочненскій; 8) Заболотскій; 9) Хорошинскій; 10) Полосскій; 11) Добрынскій; 12) Корошинскій; 13) Кобыляно-Надбужненскій и 14) Межилѣскій.

Приходскихъ церквей 14; изъ нихъ церкви въ гор. Тересполь, пос. Коднѣ и Пищавѣ и въ с. Кобылянахъ и Добратычахъ—каменные. Приписныя церкви: въ гор. Тересполь—кладбищенская-деревянная, въ пос. Коднѣ—каменная и въ с. Березовкѣ—церковь-школа-деревянная. Всѣхъ причтовыхъ строеній въ округѣ 86; часть ихъ застрахована въ 21500 руб.

Въ 13 приходяхъ составъ причта одноклирный; въ Коднѣ-же двуклирный: два священника и два псаломщика. При Березовской (Малево-Гурской) церкви-школѣ состоятъ священникъ, командированный изъ Бѣльскаго собора.

Церковныя братства существуютъ при всѣхъ церквахъ и основаны—нѣкоторыя въ давнія времена, нѣкоторыя-же послѣ 1875 года. Всѣхъ членовъ братствъ 4243 души. Членскіе взносы (отъ 15 до 50 к.) расходовались на покупку свѣчей и на церковныя нужды.

Въ округѣ имѣется одна богадѣльня—въ пос. Коднѣ, основанная въ 1628 г., въ которой призрѣваются 12 старцевъ, питающихся милостынею.

### *Яблочинскій, Бѣльскаго уѣзда, мужской первоклассный монастырь.*

Монастырь, по преданію, основанъ въ XV столѣтіи. Церковь каменная, построена въ 1840 г. При ней расположено каменное-же 2-хъ этажное зданіе, въ которомъ помѣщаются трапезная, келліи и причетническая школа. Кромѣ того, имѣются деревянный домъ для игумена и необходимыя хозяйственныя постройки. Штатъ монастыря: 1 настоятель, 8 іеромонаховъ и 4 іеродиакона. Послушниковъ 8; учениковъ, готовящихся въ псаломщики,—15.

Земли монастыря: 1133 десятины 39 саж. въ Гродненской губ. и 84 десятины 12 саж. въ Сѣдлецкой губ. Земля въ Гродненской губ. отдается въ аренду за 950 руб. ежегодно, а на 84 десятинахъ пахоти и сѣнокоса монастырь ведетъ собственное хозяйство, причѣмъ урожай поступаетъ на продовольствіе лицъ, живущихъ въ монастырѣ. Кромѣ того, казна ассигнуетъ ежегодно 5585 руб. пособія.

## Влодавское благочиніе

I-го округа.

Приходовъ въ округѣ 12, а именно: 1) Влодавскій; 2) Ганскій; 3) Збережскій; 4) Косынскій; 5) Орховскій; 6) Рожанскій; 7) Собиборскій; 8) Угрускій; 9) Ганненскій; 10) Голешовскій; 11) Долгобродскій и 12) Славатычскій. Первые 8 находятся во Влодавскомъ уѣздѣ, послѣдніе-же 4 въ Бѣльскомъ уѣздѣ.

Общее число церквей въ округѣ 15; изъ нихъ 9 каменныхъ и 6 деревянныхъ. Приписная церковь въ д. Королевкѣ застрахована. Причтовыхъ строеній: домовъ 19 и хозяйственныхъ построекъ 70. Изъ нихъ застрахованы строенія въ Орховскомъ и Рожанскомъ приходяхъ. Составъ причта одноклирный, за исключеніемъ Влодавскаго прихода, въ которомъ причтъ двуклирный. Церковно-приходскія братства существуютъ издавна при всѣхъ церквахъ округа и имѣютъ наличныхъ денежныхъ суммъ 1806 руб. 79 коп.

Въ гор. Влодавѣ, при кладбищѣ, есть ночлежный домъ для стариковъ-нищихъ.

## *Влодавское благочиніе*

### II-го округа.

Приходовъ въ округѣ 13, а именно: 1) Верещинскій; 2) Воля-Верещинскій; 3) Волоско-Вольскій; 4) Выгычненскій; 5) Гольскій; 6) Горостытскій; 7) Коденецкій; 8) Колеховицкій; 9) Лейненскій; 10) Любенскій; 11) Островскій; 12) Сосновицкій и 13) Устимовекій.

Приходскихъ церквей 17. Причтовыхъ строеній: домовъ 20 и хозяйственныхъ построекъ 103; часть ихъ застрахована въ 9410 руб. Составъ духовенства: священниковъ 13 и псаломщиковъ 13. При церквахъ, за исключеніемъ Верещинской, Горостытской и Лейнинской, существуютъ братства, учрежденныя въ 1881 году; дѣятельность ихъ заключается въ заботахъ объ украшеніи и освѣщеніи храмовъ. Членовъ братствъ 4121. Денежныхъ суммъ 1661 руб. 71 коп.

## *Влодавское благочиніе*

### III-го округа.

Въ составъ округа входятъ 13 приходоѡ, а именно: 1) Вишницкій; 2) Головненскій, 3) Городыщенскій; 4) Розвадовскій; 5) Жещинскій; 6) Мутвицкій; 7) Опольскій; 8) Парчевскій; 9) Полюбичскій; 10) Гусьскій; 11) Радченскій; 12) Яблонскій и 13) Пашенскій. Изъ нихъ первые 9 принадлежатъ къ Влодавскому а остальные 4 къ Радискому уѣздамъ.

Всѣхъ церквей въ благочиніи 15, изъ коихъ 13 приходскихъ, 1 церковь-школа въ приписномъ къ Парчевскому приходу с. Угнинѣ и 1 кладбищенская церковь-часовня въ селѣ Мутвицѣ. Причтовыхъ строеній 62, изъ коихъ въ приходахъ Городыше и Ополо 11 застрахованы на сумму 2930 руб. Составъ духовенства: 1 протоіерей, 13 священниковъ, 1 діаконъ и 13 псаломщиковъ.

Церковно-приходскія братства существуютъ при десяти церквахъ благочинія. Цѣль ихъ-поддерживать благолѣпіе и торжественность при совершеніи церковныхъ богослуженій и частныхъ требъ. Основаны братства, за исключеніемъ Св.-Успенскаго при церкви гор. Парчева, возникшаго въ 1902 г., задолго до 1875 г. Парчевское братство заботится еще о распространеніи въ народѣ православныхъ крестовъ, иконъ, молитвенниковъ и брошюръ религіозно-нравственнаго содержанія. Оборотъ братской лавки составлялъ 59 руб. 68 коп. Суммъ осталось къ 1 Января 1907 г. 104 руб. Въ прочихъ братствахъ было въ 1906 г. суммъ 370 руб. 99 коп.; расходовано на покупку свѣчъ и воска 341 руб. 76 к.; осталось 29 руб. 23 коп.

## *Константиновское благочиніе*

### I-го округа.

Всѣхъ приходоѡ въ благочиніи 12, а именно: 1) Вубельскій; 2) Гноинскій; 3) Грудскій; 4) Кленовницкій; 5) Кричевскій; 6) Непельскій; 7) Пратулинскій; 8) Рокитнянскій; 9) Константиновскій; 10) Яновскій—Константиновскаго уѣзда; 11) Луковецкій и 12) Цициборскій—Вѣльскаго уѣзда. Приходскихъ церквей 12, кладбищенскихъ 3. Дома для настоятелей съ хозяйственными постройками имѣются во всѣхъ приходахъ, для прочихъ же членовъ причтовъ въ Константиновскомъ приходѣ. Застрахованы отъ огня лишь нѣкоторыя недвижимости въ общей суммѣ 6600 руб. Составъ духовенства: священниковъ 12, діаконъ 1 и псаломщиковъ 12.

Братства, основанныя въ началѣ прошлаго столѣтія, имѣются при всѣхъ церквахъ, за исключеніемъ Грудской. Братчиковъ и сестрицъ 1103. Въ 1906 г. пожертвовано ими на содержаніе и украшеніе церкви 295 руб. 4 коп. Къ 1907 г. состоитъ денежныхъ средствъ 280 руб. 25 коп.

## Константиновское благочиніе

II-го округа.

Всѣхъ приходовъ въ благочиніи 12, а именно: 1) Корницкій; 2) Лосицкій; 3) Лысовскій; 4) Лѣно-Бордзиловскій съ приписными Витулинской и Буковичской церквами; 5) Макаровскій; 6) Мостовскій, 7) Мшанненскій; 8) Носовскій; 9) Порохенскій; 10) Сворскій съ приписною Сычинскою церковью; 11) Хлопковскій и 12) Хотычскій.

Церквей 23, считая въ томъ числѣ и Лѣнинскія-монастырскія. Приходскихъ строеній 68; изъ нихъ застрахованы въ Хлопковѣ на 3500 руб. Составъ причта, включая священнослужителей Лѣнинскаго монастыря: 1 протоіерей, 14 священниковъ и 2 діакона.

Церковно-приходскихъ братствъ 10. Деньги, жертвуемыя членами братствъ, расходуются на покупку воска для выдѣлки братскихъ свѣчей, пріобрѣтеніе иконъ и на помощь бѣднымъ.

Съ Октября 1905 г. Настоятелемъ Хлопковской церкви устроено общежитіе при церковно-приходской школѣ для 8 учениковъ-крестьянъ и 4 дѣтей земскихъ стражниковъ. На содержаніе общежитія училищный Епархіальный Совѣтъ ассигновалъ 150 руб.

### *Лѣнинскій, Константиновскаго уѣзда, первоклассный женскій монастырь.*

Открытіе женской общины состоялось 20 Октября 1885 г. а монастыря 26 Августа 1889 г. Въ обители 5 храмовъ, изъ коихъ главный четырехъ-престольный. Монастырь находится въ вѣдѣніи благочиннаго монастырей Архимандрита Яблочинскаго мужскаго монастыря и управляется Игуменьей.

Для помѣщенія сестеръ приспособленъ каменный двухъ-этажный домъ. Въ этомъ-же корпусѣ находятся монастырскія мастерскія, богадѣльня и больница для приходящихъ больныхъ. Для другихъ надобностей обители устроены особые жилые дома и хозяйственные постройки. Для богомольцевъ есть двѣ гостинницы и, кромѣ того, два помѣстительныхъ навѣса, на случай дождя и вѣтра.

Монахинь 209; изъ нихъ уроженокъ Гродненской губерніи 133, Сѣдлецкой 10, Люблинской 3, Варшавской 1 и внутреннихъ губерній 62. При монастырѣ призрѣвается 30 старухъ-богомоложъ и 1 старикъ.

Всѣхъ дѣтей, воспитываемыхъ монастыремъ, было 314. Мальчики, кромѣ обученія грамотѣ, занимаются ремеслами: столярнымъ, слесарнымъ, сапожнымъ и переплетнымъ, а также выдѣлываютъ различныя вещи изъ соломы и вяжутъ перчатки; дѣвочки обучаются рукодѣлю: прядуть пряжу, ткуть холсты, шьютъ бѣлье и пр.

Для образованія дѣтей въ монастырѣ имѣются школы: 1) Лѣнинская женская церковно-учительская; 2) Бордзиловская второклассная мужская школа и 3) Лѣнинское отдѣленіе Бордзиловской мужской школы (для младшаго возраста). Кромѣ того, при монастырѣ существуетъ пріютъ для малолѣтнихъ мальчиковъ и дѣвочекъ отъ 1 года до 7 лѣтъ. Въ немъ находятся 15 мальчиковъ и 72 дѣвочки. Въ среднемъ, монастырь принимаетъ до 30 дѣтей ежегодно.

Монастырю принадлежатъ имѣнія: Бордзиловка-подуховная, Буковичи, Лѣна-подуховная, Дроблинь-подуховный, часть земель с. Лѣсны и 3 усадьбы въ с. Бордзиловкѣ, всего 2278 морговъ земли. Хозяйство въ монастырѣ и имѣніяхъ ведется самими насельниками. Доходовъ съ имѣній получается до 1500 руб. въ годъ; на содержаніе Бордзиловской и Лѣнинской школъ казна отпускаетъ ежегодно 8000 руб.; отъ богомольцевъ поступаетъ пожертвованій до 2500 руб.; штатнаго содержанія монастырю положено 1480 руб.; всего доходовъ 13480 руб., которые и составляютъ средства монастыря.

### *Радинское благочиніе.*

Всѣхъ приходовъ въ благочинническомъ округѣ 13, а именно: 1) Радинскій; 2) Безвольскій; 3) Вигорожскій; 4) Вогинскій; 5) Долговскій; 6) Дрелевскій; 7) Колебродскій; 8) Прогалинскій; 9) Рудненскій; 10) Русско-Вольскій; 11) Шостецкій; 12) Старо-Межирѣчскій и 13) Ново-Межирѣчскій.

Церквей 17; въ томъ числѣ каменныхъ 6; часовень 2. Причтовыхъ домовъ 17 и хозяйственныхъ строеній 52. Безвольская и Вогинская церкви, а также причтовые дома и хозяйственныя строенія во всѣхъ приходоухъ, кромѣ Дрелевскаго и Рудненскаго, застрахованы на общую сумму 24860 руб. Составъ духовенства: священниковъ 13, іеромонаховъ 1, діаконь 1 и псаломщиковъ 14.

При Георгіевской церкви въ гор. Радинѣ существуетъ приходское попечительство, основанное въ 1892 г. Членовъ 19. Денежныхъ суммъ было 198 руб. 35 коп. Братствъ, основанныхъ въ давнія времена, — 9. Членовъ 1136. Пожертвованія ихъ расходуются на пособія бѣднымъ прихожанамъ, покупку воска и выдѣлку изъ онаго свѣчей и на украшеніе храмовъ.

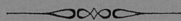

## IV.

### ПРИХОДЫ И ОКРУГА ИНОСЛАВНЫХЪ И ИНОВѢРНЫХЪ ИСПОВѢДАНІЙ.

#### *Рижско-католическіе деканаты.*

Всѣхъ деканатовъ въ губерніи 9 и таковыя входятъ въ составъ Люблинской епархіи. Приходы Венгровскаго деканата-Вержбно, Висневъ, Олексинъ, Червонка и Каменна причислены: первые 4 къ Ново-Минскому а послѣдній къ Радиминскому деканатамъ Варшавской архіепископской епархіи.

Въ г. Сѣдлецѣ имѣются: 1 костель, 1 часовня и приходскій домъ съ хозяйственными постройками. Составъ причта: настоятель прихода и два викарныхъ ксендза. Кладбищъ 2.

Въ Вѣльскомъ уѣздѣ: приходскихъ костеловъ 6 и часовень 4. Составъ причта: деканъ 1, настоятелей и администраторовъ приходовъ 2 и викарій 1.

Во Влодавскомъ уѣздѣ: костеловъ 7 и часовень 2. Составъ причта: настоятелей и администраторовъ приходовъ 5, викаріевъ 3 и ксендзовъ-эмеритовъ 2.

Въ Венгровскомъ уѣздѣ: костеловъ 17, часовень 9 и кладбищъ 18. Составъ причта: деканъ 1, настоятелей и администраторовъ приходовъ 15 и викаріевъ 5.

Въ Гарволинскомъ уѣздѣ: костеловъ 24 и часовень 2. Составъ причта: деканъ 1, настоятелей и администраторовъ приходовъ и викаріевъ 32.

Въ Константиновскомъ уѣздѣ: костеловъ 8. Составъ причта: деканъ 1, настоятелей и администраторовъ приходовъ а также викаріевъ 9.

Въ Луковскомъ уѣздѣ: костеловъ 21 и часовень 7. Составъ причта: деканъ 1, настоятелей и администраторовъ приходовъ 19, викаріевъ 11, ксендзовъ-эмеритовъ 2.

Въ Радинскомъ уѣздѣ: костеловъ 6 и часовень 1. Составъ причта: деканъ 1, настоятелей и администраторовъ приходовъ 5 и викаріевъ 4.

Въ Соколовскомъ уѣздѣ: костеловъ 13. Составъ причта: деканъ 1, настоятелей и администраторовъ приходовъ 12 и викаріевъ 7.

Въ Сѣдлецкомъ уѣздѣ: костеловъ 13. Составъ причта: настоятелей и администраторовъ приходовъ 11, викаріевъ 2 и ректоровъ филиальныхъ костеловъ 2.

#### *Евангелическо-аугсбургскіе приходы.*

##### *Ветровский приходъ (съ филиаломъ Садолись).*

Церковь 1; часовня 1; канторатовъ (молитвенныхъ домовъ) 11; кладбищъ 6. Пасторъ 1. Прихожане проживаютъ въ Венгровскомъ, Соколовскомъ и Луковскомъ уѣздахъ.

Въ канторатахъ въ будничные дни производится обученіе дѣтей, а въ воскресные и праздничные дни канторы собираютъ прихожанъ для пѣнія церковныхъ пѣсней и общей молитвы, причѣмъ произносятъ проповѣди, пользуясь для сего печатными сборниками. Пасторъ прихода посѣщаетъ кантораты по два раза въ годъ для совершенія богослуженій, конфирмаціи лютеранской молодежи и причащенія св. таинъ, а также для соотвѣтственнаго наставленія канторовъ.

*Холмскій приходъ, Люблинской губерніи.*

Къ этому приходу принадлежать слѣдующія мѣстности Сѣдлецкой губерніи: Войцѣховъ, Вытычно, Залуче, Дембовець, Кульчинь, Маріанка, Михельсдорфъ, Новины, Скородница и Уяздовъ, Влодавскаго уѣзда. Канторовъ въ приходѣ 10; кладбищъ 11.

*Люблинскій приходъ, той же губерніи.*

Къ этому приходу принадлежать слѣдующія мѣстности Сѣдлецкой губерніи: Ягодно, Влодавскаго уѣзда: Францдорфъ, Гарволинскаго уѣзда: Бѣяны и Юзефовъ, Луковскаго уѣзда; Цихостовъ и Юліополь, Радинскаго уѣзда. Канторовъ въ приходѣ 8; кладбищъ 8.

*Пилицкій приходъ, Варшавской губерніи.*

Къ этому приходу принадлежать слѣдующія мѣстности Сѣдлецкой губерніи: Вице-Всходнія, Пилява, Цѣлеевская-Кемпа и Собене-Келчевскія, Гарволинскаго уѣзда. Канторовъ въ приходѣ 4; кладбищъ 4.

*Радомскій приходъ, Радомской губерніи.*

Къ этому приходу принадлежитъ лишь одинъ канторатъ съ кладбищемъ, находящійся въ кол. Бржесце, Павловицкой гмины, Гарволинскаго уѣзда.

*Еврейскіе Божничные округа.*

*Сѣдлецкій округъ (и Сѣдлецъ).*

Божницъ (синагогъ) 2; молитвенныхъ домовъ 11; кладбищъ 3; больницъ 1; бань 1; хедеровъ (духовныхъ училищъ) 93; учителей 96; учениковъ 1050; ученицъ 310. Раввинъ 1; подраввинъ 1; канторъ 1; духовныхъ 2; писарь 1; евреевъ 15840; родилось 337; умерло 155; браковъ заключено 106; разводъ разрѣшено 3; погребеній совершено 155. Мужчинъ, уплачивающихъ божничную складку, — 708. Членовъ божничнаго дозора 3; кандидатовъ къ нимъ 2.

*Въ Сѣдлецкомъ уездѣ:*

3 округа: Мордскій, Мокободскій и Серочинскій. Божницъ 3; молитвенныхъ домовъ 3; бань 2; кладбищъ 3. Раввиновъ 2; подраввинъ 1; членовъ божничныхъ дозоровъ 9. Евреевъ 6365; родилось 66; умерло 39; мужчинъ, платящихъ складку, — 418; браковъ заключено 14; погребеній совершено 39.

*Въ Бѣльскомъ уездѣ:*

6 округовъ: Бѣльскій, Тереспольскій, Славатычскій, Пищацкій, Коденскій и Ломазскій. Божницъ 7; молитвенныхъ домовъ 14; бань 6; кладбищъ 8. Раввиновъ 8; подраввиновъ 1; членовъ божничныхъ дозоровъ 19 и кандидатовъ 5. Евреевъ 24598; родилось 282; умерло 211; мужчинъ, платящихъ складку, — 1074; браковъ заключено 69; погребеній совершено 211.

*Въ Венгровскомъ уездѣ:*

2 округа: Венгровскій и Сточковскій. Божницъ 2; молитвенныхъ домовъ 10; бань 2; кладбищъ 2. Раввиновъ 2; духовныхъ лицъ 1; канторовъ 1; членовъ божничныхъ дозоровъ 6; учителей 48; учениковъ 536. Евреевъ 14614; родилось 360; умерло 269; браковъ заключено 72; погребеній совершено 269.

*Во Влодавскомъ уездѣ:*

4 округа: Влодавскій, Парчевскій, Островскій и Вишницкій. Божницъ 4; молитвенныхъ домовъ 30; бань 5; кладбищъ 6. Раввиновъ 4; канторовъ 3; духовныхъ 5; членовъ дозоровъ 13; кандидатовъ къ нимъ 12. Евреевъ 21511; мужчинъ, платящихъ складку, 1160; родилось 323; умерло 258; браковъ заключено 67; погребеній совершено 243.

*Въ Гарволинскомъ уездѣ:*

4 округа: Гарволинскій, Желеховскій, Парисовскій и Собене-Езерскій. Божница 1; молитвенныхъ домовъ 8; бань 5; кладбищъ 7. Раввиновъ 4; подраввиновъ 4; членовъ божничныхъ дозоровъ 13. Евреевъ 23754; мужчинъ, платящихъ божничную складку, 1531; родилось 714; умерло 220; браковъ заключено 180; погребеній совершено 220.

*Въ Константиновскомъ уездѣ:*

4 округа: Яновскій, Константиновскій, Сарнакскій и Лосицкій. Божницъ 4; молитвенныхъ домовъ 7; бань 4; кладбищъ 4. Раввиновъ 4; членовъ божничныхъ дозоровъ 12; кандидатовъ 4. Евреевъ 11970; мужчинъ, платящихъ складку, — 630; родилось 161; умерло 97; браковъ заключено 36; погребеній совершено 97.

*Въ Луковскомъ уездѣ:*

3 округа: Луковскій, Коцкій и Лысобоыскскій. Божницъ 4; молитвенныхъ домовъ 5; приотвъ 1; бань 3; кладбищъ 5. Раввиновъ 3; духовный 1; членовъ божничныхъ дозоровъ 9. Евреевъ 17869; мужчинъ, платящихъ складку, 710; родилось 377; умерло 271; браковъ заключено 86; погребеній совершено 271.

*Въ Радинскомъ уездѣ:*

3 округа: Радинскій, Межирѣчскій и Вогинскій. Божницъ 2; молитвенныхъ домовъ 14; бань 4; кладбищъ 5. Раввиновъ 3; духовный 1; членовъ божничныхъ дозоровъ 9. Евреевъ 19685; мужчинъ, платящихъ божничную складку, — 1041; родилось 211; умерло 197; браковъ заключено 98; погребеній совершено 197.

*Въ Соколовскомъ уездѣ:*

3 округа: Соколовскій, Стердынскій и Коссовскій. Божницъ 2; молитвенныхъ домовъ 7; бань 3; кладбищъ 5. Раввиновъ 3; членовъ божничныхъ дозоровъ 8; кандидатовъ 5; учителей 34; учениковъ 221. Евреевъ 12602; мужчинъ, платящихъ складку, — 398; родилось 721; умерло 129; браковъ заключено 65; погребеній совершено 129.

*Магометанская мечеть.*

Находится въ д. Студянкѣ, Бѣльскаго уѣзда. Имамъ мечети 1. Лицъ магометанскаго вѣроисповѣданія, проживающихъ въ г. г. Бѣль и Тересполь, Кобылянской и Любенской гминахъ, — 74 чел.



**V.**

**НАРОДНОЕ ПРОСВѢЩЕНІЕ.**

*1. Сѣдлецкая мужская гимназія.*

Къ 1 Января 1906 года было въ гимназіи учениковъ 295; въ 1906 г. поступило 66 и вышло 66; къ 1 Января 1907 г. осталось 295; въ томъ числѣ: а) православныхъ 206, рим.-католиковъ 31, лютеранъ 3 и іудейскаго вѣроисповѣданія (евреевъ) 55; б) дѣтей дворянъ и чиновниковъ 113, духовнаго званія 19, городского сословія 92 и сельскаго 71.

Вышло изъ гимназіи, какъ выше упомянуто, 66 учениковъ; изъ нихъ: до окончанія курса 44 и по окончаніи курса 22. Число переведенныхъ въ высшіе классы учениковъ распредѣляется слѣдующимъ образомъ:

	Ко времени экзамен. было учениковъ	Переведено.	% пере- веденныхъ.
Приготовительный классъ . . . . .	43	35	81,4
I . . . . .	36	31	86,1
II . . . . .	41	38	92,7
III . . . . .	34	27	79,4
IV . . . . .	29	25	86,2
V . . . . .	32	31	96,8
VI . . . . .	32	28	87,5
VII . . . . .	18	12	66,6
получили аттест. зрѣлости. { VIII . . . . .	22	22	100
<b>Всего</b>	<b>287</b>	<b>249</b>	<b>86,7</b>

Источники содержанія гимназіи въ 1906 году: 1) изъ суммъ Государственнаго казначейства 33181 руб. 80 коп.; 2) платы за ученіе 11248 руб. 3 коп.; 3) депозитныхъ суммъ 348 р. 68 к. и 4) изъ стипендіальныхъ капиталовъ 980 р. 28 к.; всего 45726 р. 60 к.

*2. Бѣльская мужская гимназія.*

Свѣдѣнія объ учащихся:

Къ 1-му Января 1906 года.	Къ 1-му Января 1907 года.	По сословіямъ.				По вѣроисповѣданіямъ.			Выбывшихъ.	
		Дѣтей дво- рянъ и чи- новниковъ.	Духовнаго званія.	Городскаго сословія.	Сельскаго.	Православ- ныхъ.	Рим.-като- ликовъ.	Евреевъ.	До оконча- нія курса.	По оконча- ніи курса.
252 ученика.	236 учениковъ.	63	41	94	38	160	28	43	61	20

Переведено учениковъ въ слѣдующіе классы и окончило курсъ 219, то-есть 88,7%  
Источники содержанія гимназіи въ 1906 году: 1) изъ суммъ Государственнаго казначейства 31477 руб. 36 коп.; 2) платы за ученіе 6140 руб. и 3) прочихъ суммъ 524 руб. 22 коп.; всего 38141 руб. 58 коп.

### 3. Сѣдлецкая учебная дирекція.

#### 1. Начальныя училища.

Къ 1-му Января 1906 года въ учебной дирекціи состояло 305 начальныхъ училищъ, въ томъ числѣ: 197 русскихъ училищъ, 101 польское и 7 нѣмецкихъ.

Въ 1906 г. какихъ-либо измѣненій въ числѣ начальныхъ училищъ, ихъ типовъ и наименованій не произошло.

Въ собственныхъ домахъ помѣщаются 270 училищъ, въ наемныхъ 27; остальные 8 училищъ не имѣютъ помѣщеній и занятія въ нихъ временно прекращены.

Къ 1-му Января 1907 года учащихся въ начальныхъ училищахъ дирекціи было 409; изъ нихъ законоучителей 132; учителей 233 и учительницъ 44. По вѣроисповѣданіямъ и національностямъ учащіе распределяются такъ: православныхъ (русскихъ): законоучителей 110 учителей 192 и учительницъ 31; римско-католиковъ (поляковъ): законоучителей 22, учителей 36 и учительницъ 13; протестантовъ (нѣмцевъ)—учителей 5.

Учащихся въ начальныхъ училищахъ состояло къ 1 Января 1907 года 13716 обою пола, изъ нихъ 9702 мальчика и 4014 дѣвочекъ.

По вѣроисповѣданіямъ учащіеся распределяются слѣдующимъ образомъ: православныхъ мальчиковъ 3670, дѣвочекъ 995, римско-католиковъ мальчиковъ 5791, дѣвочекъ 2477, евангелическо-аугсбургскаго вѣроисповѣданія мальчиковъ 125, дѣвочекъ 88, іудейскаго мальчиковъ 118 и дѣвочекъ 450 и магометанъ 2 мальчика. Такимъ образомъ, сравнительно съ предшествовавшимъ 1905 годомъ, число учащихся уменьшилось на 223 чел. Уменьшеніе это объясняется бойкотомъ школъ мѣстными училищными обществами съ цѣлью добиться разрѣшенія преподаванія—въ однихъ русскихъ училищахъ Закона Божія римско-католическаго исповѣданія на польскомъ языкѣ и введенія преподаванія польскаго языка, и въ другихъ такихъ же училищахъ преподаванія всѣхъ предметовъ на польскомъ языкѣ.

Въ 1906 г. выбыло учащихся изъ начальныхъ училищъ 5239; изъ нихъ 4845 учащихся до окончанія и 394 по окончаніи курса наукъ; изъ послѣднихъ 181 мальчикъ получили свидѣтельство на льготу III разряда при отбываніи воинской повинности. По сравненіи съ 1905 годомъ число выбывшихъ въ 1906 году до окончанія курса меньше на 3702.

На содержаніе начальныхъ училищъ въ 1906 г. израсходовано 128555 руб. 89 коп. изъ слѣдующихъ источниковъ: изъ средствъ государственнаго казначейства 83362 руб. 42 коп., изъ общественныхъ сборовъ и процентовъ отъ капиталовъ 38627 руб. 97 коп. изъ городскихъ суммъ 1488 руб. 85 коп., изъ пожертвованій частныхъ лицъ 210 руб. 12 коп., изъ платы за ученіе 207 руб. 88 коп. и изъ прочихъ источниковъ 4658 руб. 64 коп.

Въ учебной дирекціи существуютъ 5 воскресно-ремесленныхъ училищъ при слѣдующихъ начальныхъ училищахъ: 1-мъ Сѣдлецкомъ мужскомъ, Соколовскомъ 2-хъ классовомъ мужскомъ, Желеховскомъ мужскомъ, Венгровскомъ мужскомъ и Ласкаржевскомъ общемъ. Въ отчетномъ году производились занятія въ Сѣдлецкомъ и Желеховскомъ училищахъ: въ первомъ при 26 ученикахъ, а во второмъ при 29. Всѣ учащіеся римско-католическаго вѣроисповѣданія. Въ другихъ школахъ учебныя занятія не производились по неже-

ланию родителей обучать своих дѣтей въ казенныхъ училищахъ. Школы эти не имѣютъ ни собственныхъ помѣщений, ни специально устроенныхъ для ихъ нуждъ библиотекъ. Учителями воскресно-ремесленныхъ училищъ состоятъ учителя тѣхъ начальныхъ училищъ, при которыхъ они открыты.

Въ вѣдѣніи Сѣдлецкой учебной дирекціи состоитъ 26 канторовъ. Учащихся въ концѣ отчетнаго года въ сихъ заведеніяхъ было 1003 обоого пола, въ томъ числѣ мальчиковъ 543 и дѣвочекъ 460. Преподавателями канторовъ состоятъ такъ называемые учителя-канторы, назначаемые Варшавскою евангелическо-аугебургскою консисторіей по соглашенію съ начальникомъ учебной дирекціи.

Въ учебномъ и воспитательномъ отношеніи начальнику Сѣдлецкой учебной дирекціи подчинены два существующія съ 1 Августа 1906 г. начальныя желѣзно-дорожныя училища, находящіяся—одно въ городѣ Сѣдлецъ и другое въ селѣ Циливѣ, Сѣдлецкой губерніи. Учащихъ въ нихъ 10, въ томъ числѣ 7 учителей и 3 учительницы. Учащихся въ сихъ училищахъ къ концу отчетнаго года было 342, въ томъ числѣ мальчиковъ 204 и дѣвочекъ 138.

### 2. Частныя учебныя заведенія.

Къ 1 Января 1906 г. въ Сѣдлецкой учебной дирекціи состояло 8 частныхъ учебныхъ заведеній, въ томъ числѣ 4 второго разряда и 4 третьяго разряда. Въ 1906 г. два учебныхъ заведенія третьяго разряда были закрыты, и вновь открыты: одно заведеніе 1-го разряда, 5 заведеній третьяго и преобразованы два заведенія второго разряда въ высшій составъ, такъ что къ 1 Января 1907 г. состояло всего частныхъ учебныхъ заведеній 15: 3 перваго разряда, 3 второго и 9 третьяго, (въ числѣ послѣднихъ 1—6-ти классное городское). Эти заведенія были такого рода: перваго разряда 1 мужское и 2 женскихъ, второго разряда 3 женскихъ (одно изъ нихъ русское), третьяго разряда 7 общихъ и одно женское (еврейское).

Учащихъ въ показанныхъ выше частныхъ учебныхъ заведеніяхъ было къ 1 Января 1907 г. 87. Учащихся состояло 1459, въ томъ числѣ 922 ученика и 537 ученицъ.

### 3. Еврейскія учебныя заведенія.

Казенныхъ учебныхъ заведеній въ районѣ Сѣдлецкой учебной дирекціи не имѣется.

Къ 1 Января 1907 года состояло въ дирекціи хедеровъ 422. Учащихся въ нихъ 3848,—изъ нихъ мальчиковъ 3683 и дѣвочекъ 165. Преподавателями русскаго языка состоятъ въ большинствѣ хедеровъ начальные учителя; въ немногихъ хедерахъ преподаютъ названный предметъ лица, пріобрѣвшія соотвѣтственный образовательный цензъ по испытанію.

### 4. Внѣшкольное образованіе.

Съ цѣлью содѣйствія къ развитію внѣшкольнаго образованія, въ стѣнахъ подвѣдомственныхъ дирекціи русскихъ начальныхъ училищъ велись бесѣды и чтенія для народа по книжкамъ, одобреннымъ для этой цѣли, главнымъ образомъ учителями и учительницами названныхъ училищъ, и въ болѣе рѣдкихъ случаяхъ мѣстными приходскими священниками. Устные бесѣды и чтенія касались темъ религіозныхъ, историческихъ и бытовыхъ и сопровождались соотвѣтственными объясненіями по содержанію картинъ, показанныхъ при помощи волшебнаго фонаря.

Въ 1906 году было дневныхъ воскресныхъ и праздничныхъ бесѣдъ 693, вечернихъ въ будніе дни 757. Народныя бесѣды въ школь (въ церкви) ведутся иногда настоятелями православныхъ приходовъ.

Хорошимъ средствомъ для самообразованія мѣстнаго населенія служатъ народныя публичныя библіотеки, находящіяся при начальныхъ училищахъ. Такихъ библіотекъ имѣется въ предѣлахъ губерніи 29, изъ нихъ въ Вѣльскомъ уѣздѣ 10, Влодавскомъ 8, Константиновскомъ 4, Радинскомъ 4, Соколовскомъ 2 и Сѣдлецкомъ 2.

Въ библіотекахъ этихъ находится 16975 книгъ и брошюръ на сумму 5557 руб. 47 к. Въ отчетномъ году было прочитано 2535 читателями 8694 книги.

При начальныхъ училищахъ складовъ народныхъ книгъ не имѣется, равно какъ не имѣется въ районѣ дирекціи и педагогическихъ музеевъ.

*Сводныя о числѣ учебныхъ заведеній и учащихся въ Сѣдлецкой губ. за 1906 г.*

I. Въ губернскомъ гор. Сѣдлецѣ, въ уѣздныхъ и заштатныхъ городахъ и вообще въ губерніи въ 1906 года существовали слѣдующія учебныя заведенія (съ указаніемъ числа учащихся въ каждомъ изъ нихъ):

НАИМЕНОВАНІЯ УЧЕБНЫХЪ ЗАВЕДЕНІЙ.	Въ губернскомъ городѣ.			Въ уѣздныхъ и заштатныхъ городахъ.			Въ уѣздахъ.			ВСЕГО ВЪ ГУБЕРНІИ.						
	Число учебн. заведеній.			Число учащихся.			Число учебн. заведеній.			Число учащихся.						
	Мужскаго пола.	Женскаго пола.	Обоего пола.	Мужскаго пола.	Женскаго пола.	Обоего пола.	Мужскаго пола.	Женскаго пола.	Обоего пола.	Мужскаго пола.	Женскаго пола.	Обоего пола.				
Женская 7-ми классная гимназія съ приготовительнымъ классомъ . . . . .	1	—	224	—	—	—	—	—	—	1	—	224	224			
Учительская семинарія съ образцовымъ начальнымъ училищемъ . . . . .	—	—	—	1	141	—	—	—	—	1	141	—	141			
Четырехклассное городское училище для мужскаго пола . . . . .	—	—	—	1	55	—	—	—	—	1	55	—	55			
Школа ремесленныхъ учениковъ . . . . .	1	76	—	—	—	—	—	—	—	1	76	—	76			
Начальная училища:	Двух-классныя	для мужскаго пола . . . . .	—	—	3	212	—	1	52	—	4	264	—	264		
		для обоюго пола . . . . .	—	—	1	23	34	2	137	66	3	160	100	260		
	Одно-классныя	для мужскаго пола . . . . .	2	121	—	5	449	77	2	101	—	9	671	77	748	
		для обоюго пола . . . . .	2	—	163	8	65	530	3	—	105	13	65	798	863	
Воскресно-ремесленные училища для мужскаго пола . . . . .			1	26	—	3	29	—	1	—	—	5	55	—	55	
Частныя учебныя заведенія:	I-го разряда	мужскія . . . . .	1	516	—	—	—	—	—	—	—	1	516	—	516	
		женскія . . . . .	2	—	120	—	—	—	—	—	—	—	2	—	120	120
	II-го разряда	мужскія . . . . .	—	—	—	1	206	—	—	—	—	1	206	—	206	
		женскія съ пансіономъ . . . . .	—	—	—	1	—	49	—	—	—	—	1	—	49	49
			безъ пансіона . . . . .	—	—	—	2	—	131	—	—	—	2	—	131	131
	III разр.	для мужскаго пола . . . . .	—	—	—	—	—	—	—	—	—	—	—	—	—	—
для обоюго пола . . . . .		1	—	30	—	—	—	—	—	—	—	1	—	30	30	
Евангелическо-аугсбургскіе кантораты для обоюго пола . . . . .			1	64	56	1	—	70	5	136	81	7	200	207	407	
Еврейскіе хедера . . . . .			42	620	—	250	1961	152	130	1102	13	422	3683	165	3848	
Итого . . . . .			54	1423	593	280	3283	1111	443	10471	3696	777	15177	5400	20577	



*Свѣдѣнія*

о суммахъ, поступившихъ въ 1906 г. на содержаніе управленія Сѣдлецкой учебной дирекціи и учебныхъ заведеній оной:

НАИМЕНОВАНІЯ УЧЕБНЫХЪ ЗАВЕДЕНІЙ И УЧРЕЖДЕНІЙ.	ПОСТУПИЛО ВЪ 1906 ГОДУ:																	
	Изъ суммъ Государствен. казначейства.		Изъ специальныхъ средствъ и платы за ученіе.		Изъ городскихъ суммъ.		Изъ суммъъ училищныхъ обществъ.		Изъ арендахъ и другихъ источниковъ.		Изъ % отъ пожертвованныхъ капиталовъ.		Единовременныхъ пожертвованій.		В СЕГ О.			
	Руб.	к.	Руб.	к.	Руб.	к.	Руб.	к.	Руб.	к.	Руб.	к.	Руб.	к.	Руб.	к.		
Управленіе Сѣдлецкой учебной дирекціи . . . . .	13689	19	—	—	—	—	—	—	—	—	—	—	—	—	—	13689	19	
Сѣдлецкая женская гимназія съ приготовительнымъ классомъ . . . . .	15909	45	8219	56	—	—	—	—	—	—	—	—	—	—	—	24129	1	
Бѣльская учительская семинарія съ образовательнымъ училищемъ . . . . .	17714	43	3510	—	—	—	—	—	—	—	—	—	—	—	—	21224	43	
Луковское 4-хъ класс. городское училище . . . . .	3504	54	4591	43	—	—	2000	—	—	—	—	—	—	—	—	10095	97	
Сѣдлецкая школа ремесленныхъ учениковъ . . . . .	5165	—	785	40	—	—	2300	—	—	—	—	—	—	—	—	8250	40	
Начальныя училища:																		
Двухклассныя	городскія	мужскія . . . . .	2204	4	18	90	—	1422	66	265	30	—	—	—	—	—	3910	90
		женскія . . . . .	—	—	—	—	—	—	—	—	—	—	—	—	—	—	—	—
	сельскія	мужскія . . . . .	1000	—	10	—	—	150	—	40	—	—	—	—	—	—	1200	—
		женскія . . . . .	621	47	12	—	—	218	13	51	6	—	—	—	—	—	902	66
Одноклассныя	городскія	мужскія . . . . .	1594	50	—	—	—	504	76	394	33	—	—	—	—	—	2493	59
		женскія . . . . .	1619	67	18	70	836	85	2132	17	159	58	18	50	—	—	4785	47
	сельскія	мужскія . . . . .	3530	68	57	30	552	—	2352	23	650	49	96	50	—	—	7239	20
		женскія . . . . .	533	17	46	80	100	—	881	18	373	30	—	—	—	—	1934	45
Евангелическо-аугсбургскія кантораты . . . . .	мужскія . . . . .	544	72	—	—	—	—	346	15	40	28	—	—	—	—	931	15	
	женскія . . . . .	1422	—	—	—	—	—	120	—	16	56	—	—	—	—	1558	56	
Воскресно-ремесленные училища . . . . .	73815	63	44	18	—	—	31241	82	18348	97	758	75	210	12	124419	47		
Сверхъ сего, въ 1906 году было отпущено отъ казны:																		
а) на единовременныя пособия нуждающимся гминнымъ и сельскимъ начальнымъ училищамъ . . . . .	2000	—	—	—	—	—	—	—	—	—	—	—	—	—	—	2000	—	
б) на приобретение учебниковъ для начальныхъ училищъ . . . . .	250	—	—	—	—	—	—	—	—	—	—	—	—	—	—	250	—	
в) пособия Межирѣчскому женскому начальному училищу на возмѣщеніе 5% сбора съ доходовъ отъ пожертвованнаго капитала по завѣщанію графа Поттоцкой въ пособ. вдовамъ и сиротамъ учителей . . . . .	4	40	—	—	—	—	—	—	—	—	—	—	—	—	—	4	40	
г) . . . . .	35	—	—	—	—	—	—	—	—	—	—	—	—	—	—	35	—	
Всего . . . . .	145157	89	17318	87	1601	35	35059	10	21415	37	873	75	507	72	231934	5		

*Церковныя школы.*

Въ г. Сѣдлецѣ 1, въ Бѣльскомъ уѣздѣ 50, во Влодавскомъ 52, въ Константиновскомъ 28, въ Луковскомъ 1, въ Радинскомъ 12, въ Соколовскомъ 4 и въ Сѣдлецкомъ 2, а всего 150 школь. Изъ нихъ 79 помѣщаются въ собственныхъ зданіяхъ, а 71 въ наемныхъ домахъ. На содержаніе школьныхъ зданій и отопленіе ихъ ассигнуется отъ 20 до 40 р. въ годъ на школу. Школы снабжены учебниками и библіотеками изъ училищнаго совѣта при Святѣйшемъ Синодѣ. Годовое жалованье ученицъ опредѣляется отъ 100 до 300 р. Учащихся 5631. Подробныя свѣдѣнія находятся въ отчетѣ о состояніи церковныхъ школь Холмско-Варшавской епархіи, печатаемомъ по постановленію Холмско-Варшавскаго епархіальнаго училищнаго совѣта.

**Общество вспомошествованія нуждающимся православнымъ ученицамъ въ Сѣдлецкой женской гимназіи.**

Дѣятельность общества въ 1906 г. выразилась, согласно поставленной обществомъ въ 1900 г. задачѣ, въ матеріальной поддержкѣ тѣхъ изъ ученицъ, родители или опекуны которыхъ не въ состояніи были внести установленной платы за право ученія.

Лиць, сочувствующихъ благому дѣлу и состоявшихъ членами общества (дѣйствительными и сореовнвателями), было 25. Членскихъ взносовъ, считая въ томъ числѣ остатокъ отъ прошлаго года, поступило 202 руб. 42 коп. Изъ сей суммы выдано пособій—частью на покупку учебныхъ руководствъ—93 руб. 90 коп.

### Русская публичная библіотена въ гор. Сѣдлецѣ.

Библіотена возникла по инициативѣ Главнаго Начальника края Генераль-Адъютанта Черткова. Функціонировать она начала съ 1 Января 1904 г. на основаніи устава, утвержденнаго Губернаторомъ въ общемъ собраніи членовъ-учредителей библіотеки 30 Декабря 1903 г. Ближайшее завѣдываніе библіотекою принадлежитъ распорядительному комитету, состоящему изъ 5 членовъ. Помѣщается библіотена въ специально приспособленныхъ для нея 4 комнатахъ Губернскаго Правленія, вполне удобныхъ и соответствующихъ своему назначенію.

Насколько желательно было устройство въ г. Сѣдлецѣ этого симпатичнаго учрежденія, ясно свидѣтельствуютъ щедрыя пожертвованія для библіотеки книгъ разными лицами, въ особенности протоіереемъ гор. Москвы о. Н. Кошневымъ. Всѣ періодическія изданія въ числѣ 48, получаемыя редакціей Сѣдлецкихъ Губернскихъ Вѣдомостей, по распоряженію Начальника губерніи, тоже передаются въ библіотену.

Прихода по библіотекѣ было 898 руб. 38 коп., расхода 553 руб. 1 коп., остатка 345 руб. 37 коп.

Посвѣщеній для чтенія въ библіотекѣ было въ истекшемъ году 6666; изъ нихъ 3583 мужчинами и 3583 женщинами. Членами библіотеки было взято на домъ для чтенія книгъ 9741 томъ. Количество это по отдѣламъ распредѣляется: беллетристическій—5059 томовъ, періодическія изданія—2306 томовъ, книгъ для дѣтей—1211, исторіи 334 том., философіи 135 том., богословія 96 том., законовѣднія 123 том., географіи 139 том., медицины 72 том., математическихъ наукъ 61 том., смѣси 142 том. и естествовѣднія 63 тома.

Такимъ образомъ, является несомнѣннымъ, что Сѣдлецкая публичная библіотена, пользуясь пожертвованіями и сочувствіемъ публики, съ перваго же года своего существованія стала на твердую почву и заключаетъ въ себѣ всѣ данныя для дѣльнѣйшаго правильнаго развитія, вполне удовлетворяя высокими цѣлями, которыя имѣлись въ виду при ея основаніи.

### Прочія библіотени и народныя читальни.

Въ гор. Сѣдлецѣ 3 (частныя); въ г. Бѣлѣ 1 (при общественномъ собраніи); въ г. Межирѣчѣ 1 (еврейскаго общества); въ Бѣльскомъ уѣздѣ 6 (при гминныхъ управленіяхъ); въ Венгровскомъ уѣздѣ 1 (при гминномъ управленіи); въ Гарволинскомъ уѣздѣ 7 (при гминныхъ управленіяхъ); въ г. Луковѣ 2 (частныя); въ г. Радинѣ 2 (частныя). Кромѣ того, имѣются библіотени и читальни при чайныхъ попечительства о народной трезвости.

### Нижныя магазины и лавки.

Въ гор. Сѣдлецѣ 5; въ г. Бѣлѣ 3; въ г. Гарволинѣ 1; въ г. Желеховѣ 1; въ г. Радинѣ 1; въ г. Луковѣ 3 и въ г. Радинѣ 2.

Изданія, наиболѣе выписываемыя и читаемыя населеніемъ: на русскомъ языкѣ—«Варшавскій Дневникъ», «Сельскій Вѣстникъ», «Русское Чтеніе», «Свѣтъ», «Родина», «Нива»; на польскомъ языкѣ—«Курьеръ Польскій», «Роля», «Слово», «Курьеръ Варшавскій», «Гонецъ»; на еврейскомъ языкѣ—«Другъ» и «Путь».

**Типографіи, литографіи и фотографическія заведенія.**

Гор.	Сѣдлецъ . . . . .	Типографіи: Литографіи: Фотографи- ческія завед.		
		2	5	3
„	Бѣла . . . . .	1	1	2
„	Влодава . . . . .	—	2	1
„	Венгровъ . . . . .	—	1	—
„	Гарволинъ . . . . .	—	1	1
пос.	Яновъ . . . . .	—	1	—
гор.	Луковъ . . . . .	—	3	1
„	Радинъ . . . . .	—	1	1
„	Межирѣчье . . . . .	—	—	2
„	Соколовъ . . . . .	—	1	—

Въ губернской типографіи, кромѣ казенныхъ и частныхъ заказовъ, печатаются «Сѣдлецкія Губернскія Вѣдомости» и «Памятная книжка Сѣдлецкой губ.».

**Т е а т р ы.**

Въ гор. Сѣдлецѣ дѣятъ театръ 1.

**Музыкальныя общества.**

1) *Сѣдлецкое русское-музыкально-драматическое общество.* Цѣль общества — доставить возможность своимъ членамъ собираться для исполненія музыкальныхъ, драматическихкихъ и др. произведеній, въ предположеніи, что свѣтлая область искусства послужитъ однимъ изъ главнѣйшихъ средствъ къ объединенію русскаго общества.

Общество состоитъ изъ трехъ отдѣловъ: музыкальнаго, вокальнаго и драматическаго. Дѣлами оныхъ завѣдываетъ правленіе, состоящее изъ предсѣдателя, товарища его, 8 распорядителей, казначея и секретаря. Членовъ общества въ 1906 году было 117 чел. Средства общество въ настоящее время не имѣетъ и предполагаетъ возобновить свою дѣятельность, прерванную въ минувшемъ году влѣдствіе различныхъ неблагоприятныхъ условий.

2) *Сѣдлецкое музыкальное общество.* Членовъ въ обществѣ къ 1 Января 1906 года было 168; вновь вступило 99; выбыло 45; всего числится 222. Общихъ собраній состоялось 5. Артистическая дѣятельность общества выразилась въ отчетномъ году въ устройствѣ 2-хъ публичныхъ концертовъ, елки для дѣтей и 1 любительскаго спектакля. Оркестръ состоялъ изъ 18 лицъ, мужской хоръ изъ 19 и смѣшанный—изъ 37 членовъ.

Средства общества: остатка, членскихъ взносов, вступительной складки, доходовъ отъ концертовъ, спектаклей и пр. 3181 руб. 14 коп.; израсходовано 3011 руб. 57 коп. Затѣмъ въ остаткѣ 169 руб. 57 коп.

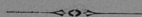

## VI.

### ОБЩЕСТВЕННОЕ БЛАГОУСТРОЙСТВО.

#### I. Пути сообщения.

Естественными путями сообщения въ Сѣдлецкой губерніи служатъ четыре рѣки: Западный Бугъ, Висла, Вепрь и Ливецъ.

Переправы черезъ рѣки посредствомъ паромовъ имѣются въ нижеслѣдующихъ пунктахъ: а) черезъ рѣку Вислу: въ Павловицахъ, Тарновѣ и Пивонинѣ, Гарволинскаго уѣзда; б) черезъ рѣку Бугъ: во Влодавѣ, Волѣ-Угруской и Стульно, Влодавскаго уѣзда; въ Яблочинѣ, Залевшѣ и Костомлотахъ, Бѣльскаго уѣзда; въ Выгодѣ, Забужѣ, Кузкахъ, Климчицахъ и Гнойнѣ, Константиновскаго уѣзда; въ Дрогичинѣ, Бужискахъ, Волькѣ-Надбужной, Перевозѣ-Нурскомъ и Вировѣ, Соколовскаго уѣзда; в) черезъ рѣку Вепрь: въ Коцкѣ и Дронжговѣ, Луковскаго уѣзда и г) черезъ рѣку Кржну: въ Кіевцѣ, Бѣльскаго уѣзда.

Рельсовый путь, пересѣкающій губернію въ разныхъ направленіяхъ и проходящій около городовъ: Сѣдлеца, Лукова, Межирѣчья, Бѣлы, Тересполя, Радина, Парчева, Влодавы, Гарволина и Соколова, пролегаетъ на протяженіи 463,29 верстъ и главными узловыми станціями въ губерніи считаются города Сѣдлецъ и Луковъ.

Протяженіе желѣзнодорожныхъ линій въ отдѣльныхъ уѣздахъ слѣдующее: въ Бѣльскомъ 44,82 вер., Венгровскомъ 35,50, Влодавскомъ 34,50, Гарволинскомъ 82,25, Константиновскомъ 27, Луковскомъ 64, Радинскомъ 60, Соколовскомъ 39, Сѣдлецкомъ и г. Сѣдлецѣ 76,22; всего 463,29 вер.

Государственнаго шоссе въ губерніи 456,47 вер. и губернскихъ, или I разряда, дорогъ 449,199 вер., а именно:

	Государствен- ное шоссе.	Губернія I разр. дороги.
Бѣльскій уѣздъ . . . . .	53,75	73,424 вер.
Венгровскій » . . . . .	44	55,118 »
Влодавскій » . . . . .	97,50	18,50 »
Гарволинскій » . . . . .	71,25	33,380 »
Константиновскій . . . . .	24	20,212 »
Луковскій » . . . . .	23,50	86,188 »
Радинскій » . . . . .	86,50	39,406 »
Соколовскій » . . . . .	16	31,599 »
Сѣдлецкій » . . . . .	39,97	91,364 »
Всего въ губерніи	456,47	449,199 »

Уѣздныхъ, или II разряда, дорогъ 2348,188 версты. Кромѣ того, проселочныхъ, или III разряда, дорогъ 6434 версты. Государственныя шоссеиныя дороги состоятъ въ вѣдѣніи Министерства Путей Сообщенія. Губерніскія (перворазрядныя) дороги сооружаются и ремонтируются на счетъ губернскаго дорожнаго сбора, по распоряженіямъ Министерства Внутреннихъ Дѣлъ и Сѣдлецкаго Губернскаго Правленія.

Въ общемъ числѣ этихъ дорогъ заключается: а) поссированныхъ 415,157 верстъ и б) грунтовыхъ 34,042 вер.; итого, какъ выше, 449,199 вер. Въ числѣ поссированныхъ дорогъ заключается 9 вер. 72 саж. мощеныхъ, проходящихъ по городамъ и посадамъ губерніи.

Уѣздныя (второразрядныя) дороги находятся въ вѣдѣніи уѣздныхъ и гминныхъ властей.

Въ среднемъ, на 1 кв. версту площади губерніи приходится земельныхъ дорогъ I и II разрядовъ 0,19 версты.

Дороги III разряда (проселочныя) проводятся сельскими обществами и землевладельцами.

Мостовъ на дорогахъ I разряда въ отчетномъ году состояло: каменныхъ 311, деревянныхъ 85; каменныхъ и штайнгутовыхъ трубъ 146, всего 542. Тарифныхъ мостовъ было восемь, а именно: а) на государственныхъ посейныхъ дорогахъ 2: въ гор. Гарволинѣ и въ г. Тересполѣ; б) на Венгровско-Калушинской земской губернской I разряда дорогѣ, черезъ рѣку Ливецъ, у пос. Лива—3 моста и в) на земельныхъ II разряда грунтовыхъ дорогахъ 3 моста: въ г. Парчевѣ, пос. Коцкѣ и пос. Лысобокахъ.

## II. Почта и телеграфъ.

Въ отчетномъ году Вѣльская почтово-телеграфная контора V класса возведена въ почтово-телеграфную контору IV класса.

Лицъ, служащихъ въ почтово-телеграфныхъ учрежденіяхъ, состояло: чиновниковъ 96 унтеръ-офицеръ 1, почталіоновъ 47 и сторожей 24. Конныхъ почтовыхъ станцій въ губерніи находилось 9. На этихъ станціяхъ въ отчетномъ году содержалось: повозокъ 21, лошадей 38 и почтарей 21. Со всѣхъ станцій отпущено было лошадей: подъ почты и эстафеты 4556 и подъ проезжающихъ 16. По почтовымъ трактамъ въ теченіе года пройдено почтами: по желѣзнодорожнымъ путямъ 287782 вер., по посейнымъ 9916 вер. и по грунтовымъ 50538 вер. Протяженіе почтовыхъ трактовъ въ губерніи составляло: желѣзно-дорожныхъ 387 вер., посейныхъ 174<sup>3</sup>/<sub>4</sub> вер. и грунтовыхъ 108<sup>1</sup>/<sub>4</sub> вер. Протяженіе телеграфныхъ линій въ губерніи составляетъ: линій 472,75 вер. и проводовъ 786 вер.

Въ 1906 году оборотъ почтово-телеграфныхъ суммъ по учрежденіямъ Сѣдлецкой губерніи былъ слѣдующій:

### П р и х о д ъ

За знаки почтовой оплаты . . . . .	129711 р. 85 к.
» періодическія изданія . . . . .	367 „ 23 „
Сборъ съ проезжающихъ на почтовыхъ лошадяхъ . . . . .	1 „ 60 „
За передачу телеграфныхъ депешъ . . . . .	33002 „ 41 „
Разные доходы . . . . .	63 „ 15 „
Итого	163146 р. 24 к.

### Р а с х о д ъ.

На содержаніе личнаго состава . . . . .	53471 р. 70 к.
» хозяйственныя надобности . . . . .	21856 „ 93 „
» прогоны за возку почтъ и эстафетъ . . . . .	12425 „ 98 „
» леченіе нижнихъ служителей . . . . .	123 „ 19 „
» пересылку депешъ и возвратъ подателямъ . . . . .	1210 „ 61 „
» ремонтъ телеграфныхъ линій . . . . .	3892 „ 62 „
» разныя надобности . . . . .	6022 „ 46 „
Итого	99003 р. 49 к.

С в ъ д ѣ л ѣ

о полученной и отправленной корреспонденции по учреждениям Съдлецкой губ. въ 1906 г.

I. Почтовой внутренней.

а) Иногородной:

	Отправлено.	Получено.
Писемъ—закрытыхъ оплаченныхъ . . . . .	—	1922264
не вполне оплаченныхъ . . . . .	—	81518
бесплатныхъ . . . . .	—	559443
открытыхъ . . . . .	—	1480395
заказныхъ . . . . .	—	134197
бандерольныхъ отправлений . . . . .	—	212151
денежныхъ и цѣнныхъ пакетовъ . . . . .	28857	45895
цѣнностью на сумму . . . . . руб.	7062796	5190375
посылокъ и узловъ цѣнныхъ . . . . .	6543	10969
цѣнностью на сумму . . . . . руб.	336430	146641
посылокъ безъ цѣны . . . . .	5400	9672
абонементныхъ періодическихъ изданій . . . . .	29546	1899328
корреспонденціи съ наложеннымъ платежемъ . . . . .	5561	9960
цѣнностью на сумму . . . . . руб.	55192	102616

б) Городекой:

писемъ—закрытыхъ . . . . .	—	32259
открытыхъ . . . . .	—	15008
заказныхъ . . . . .	—	11082
бандерольныхъ отправлений . . . . .	—	8468
денежныхъ и цѣнныхъ пакетовъ . . . . .	—	1333
цѣнностью на сумму . . . . . руб.	—	14053

II. Почтовой международной.

Писемъ—франкированныхъ . . . . .	130014	170820
нефранкированныхъ . . . . .	13229	14330
открытыхъ . . . . .	99565	119630
рекомендованныхъ . . . . .	9229	10863
бандерольныхъ отправлений . . . . .	20400	34278
абонементныхъ періодическихъ изданій . . . . .	—	26337
денежныхъ и цѣнныхъ пакетовъ . . . . .	2182	2747
цѣнностью на сумму . . . . . руб.	135868	240339
посылокъ и узловъ цѣнныхъ . . . . .	167	176
цѣнностью на сумму . . . . . руб.	2757	2692
посылокъ безъ цѣны . . . . .	6	301

III. Телеграфной.

а) Внутренней:

телеграммъ—тарифныхъ . . . . .	44193	62277
бесплатныхъ . . . . .	3116	8158

б) Международной:

телеграммъ—тарифныхъ . . . . .	1502	1506
бесплатныхъ . . . . .	61	69
денежныхъ переводовъ—по почтѣ . . . . .	75496	75990
» телеграфу . . . . .	1002	1249

На сумму 3212539 3398780

*Столовая при Съдлецкой почтово-телеграфной конторѣ.*

Столовая открыта 9 Мая 1905 г. Помѣщается она на второмъ этажѣ казеннаго зданія, при конторѣ, занимая 3 комнаты. Для оборудованія столовой было отпущено Начальникомъ округа 200 руб. и присланы пособия: о. Иоанномъ Сергіевымъ-Кронштадскимъ 100 р. и протоіереемъ гор. Москвы Н. А. Копьевымъ 100 руб., а также икона Божіей Матери. Кромѣ того, поступили пожертвованія вещами отъ другихъ лицъ.

Въ 1906 г. завѣдываль столовой чиновникъ конторы *Θ. Д. Карасевъ*. Обѣдовъ отпущено 8572, пѣною отъ 23 до 25 коп. за одинъ обѣдъ.

28 Сентября освящена въ присутствіи начальника округа икона Св. Николая, сооруженная на добровольныя пожертвованія чиновъ конторы. Въ столовой устраиваются семейные вечера. Существующая при ней бібліотека поддерживается членскими взносами, по 15 коп. въ мѣсяць.

Такимъ образомъ столовая приноситъ значительную пользу чинамъ конторы, давая имъ возможность получать обѣды изъ доброкачественныхъ продуктовъ и разумно проводить время досуга. Несомнѣнно также, что это учрежденіе содѣйствуетъ укрѣпленію добрыхъ отношеній между служащими конторы.

**III. Наружное благоустройство городовъ, посадовъ и селеній; казенныя и общественныя зданія; новыя постройки.**

Города Съдлецкой губерніи въ отношеніи наружнаго благоустройства и опрятности находятся въ удовлетворительномъ состояніи. Улицы почти вездѣ вымощены, обсажены деревьями и въ ночное время освѣщаются достаточнымъ числомъ керосиновыхъ и спиртовыхъ фонарей.

Въ уѣздныхъ городахъ и посадахъ деревянныя, крытыя соломой или гонтомъ постройки постепенно, обыкновенно послѣ пожаровъ, по требованію мѣстной администраціи, замѣняются постройками изъ негорючихъ матеріаловъ. Такая-же замѣна, по собственной инициативѣ сельчанъ, наблюдается и въ нѣкоторыхъ деревняхъ.

Для торговли, покупки и продажи скота въ городахъ и посадахъ существуютъ торговые площади и рынки. Очистка улицъ отъ нечистотъ и бродячихъ животныхъ производится съ подряда и самими жителями. Скотобойни, сдаваемые магистратами въ аренду, построены согласно ветеринарнымъ требованіямъ. Общественныя бани имѣются въ достаточномъ числѣ и содержатся въ порядкѣ.

Казенныхъ зданій, подвѣдомственныхъ Министерству Внутреннихъ Дѣлъ, въ которыхъ помѣщались нѣкоторыя учрежденія этого вѣдомства, въ отчетномъ году было: главныхъ помѣщеній 9 и флигелей 22. Прочія присутственныя мѣста Министерства помѣщались въ частныхъ домахъ. Городскихъ зданій было 38.

Въ теченіе 1906 г. по утвержденнымъ Губернскимъ Правленіемъ планамъ возведены въ городахъ губерніи слѣдующія частныя постройки:

НАИМЕНОВАНИЯ ГОРОДОВЪ.	ПОСТРОЙКИ.					
	Дома каменные.			Деревянные дома.	Хозяйственные постройки.	
	Одно-этажные.	Двух-этажные.	Трех-этажные.		Каменные.	Деревянные.
				Итого		
Губ. гор. Съдлецъ . . . . .	4	1	4	7	6	11
Гор. Бѣла . . . . .	4	3	—	11	—	86
„ Венгровъ . . . . .	2	—	—	7	2	5
„ Владова . . . . .	2	1	—	5	2	8
„ Гарволинъ . . . . .	2	—	—	3	—	4
„ Желеховъ . . . . .	—	1	—	—	—	4
„ Луковъ . . . . .	1	2	—	7	1	4
„ Межирѣчье . . . . .	—	—	—	—	—	24
„ Парчевъ . . . . .	2	—	—	8	—	10
„ Радивъ . . . . .	—	—	—	—	—	—
„ Соколовъ . . . . .	1	—	—	7	—	6
„ Тересполь . . . . .	2	—	—	1	—	2
Итого . . . . .	20	8	4	56	11	164

IV. Пожары; пожарная общства и команды.

П о ж а р ы .

Въ теченіе 1906 года въ губерніи было 440 пожаровъ, причинившихъ 565012 руб. 10 коп. убытка.

Число пожаровъ и убытки по отдѣльнымъ уѣздамъ были слѣдующіе:

НАИМЕНОВАНИЯ УѢЗДОВЪ.	Въ зимніе мѣсяцы.		Въ весенніе мѣсяцы.		Въ лѣтніе мѣсяцы.		Въ осенніе мѣсяцы.		Всего въ году.		Причины пожаровъ.														
	Число пожаровъ.	Сумма убытковъ.	Число пожаровъ.	Сумма убытковъ.	Число пожаровъ.	Сумма убытковъ.	Число пожаровъ.	Сумма убытковъ.	Число пожаровъ.	Сумма убытковъ.	Число сгорѣвшихъ дворовъ.	Сумма убытковъ.	Отъ молній.	Отъ дурного устройства трубъ и печей.	Отъ неосторожности.	Отъ поджога.	Отъ др. причинъ.								
																		Руб.	к.	Руб.	к.	Руб.	к.	Руб.	к.
	Число погор. двор.	Число погор. двор.	Число погор. двор.	Число погор. двор.	Число погор. двор.	Число погор. двор.	Число погор. двор.	Число погор. двор.	Число погор. двор.	Число погор. двор.	Число погор. двор.	Число погор. двор.	Число погор. двор.	Число погор. двор.	Число погор. двор.	Число погор. двор.	Число погор. двор.								
Бѣльскій . . . . .	14	22	12515	29	34	133	55886	17	27	78	22072	72	15	33	11124	77	90	271	101598	95	5	7	—	44	34
Венгровскій . . . . .	2	2	293	60	5	7	3136	69	22	88	34548	9	6	10	3216	95	35	107	41195	33	5	3	5	3	19
Владавскій . . . . .	7	9	3592	47	19	25	8725	5	15	85	31769	—	15	23	8884	60	56	143	52972	12	2	5	4	28	17
Гарволинскій . . . . .	4	10	2033	90	6	14	4234	40	21	123	32292	64	6	39	15598	69	37	186	54209	63	6	—	3	3	25
Константиновскій . . . . .	5	10	1534	90	11	11	5098	34	19	41	17488	91	4	32	11921	11	39	94	36043	26	5	1	6	5	21
Луковскій . . . . .	7	10	2333	—	15	38	10452	65	13	106	30551	15	13	36	8747	55	48	190	51584	35	2	3	5	17	22
Радивскій . . . . .	5	12	4292	50	17	55	21455	27	14	270	125847	38	17	33	10660	15	53	370	162255	30	2	4	3	9	35
Соколовскій . . . . .	1	3	544	20	5	7	3483	35	11	13	7251	31	8	40	14703	78	25	63	23982	64	7	4	5	2	7
Сѣдлецкій . . . . .	5	21	5072	78	11	37	13494	92	28	54	14922	93	13	27	5679	89	57	139	39170	52	5	3	2	12	35
Итого по губерніи	50	99	32262	64	123	333	125967	84	170	858	316244	13	97	273	90537	49	440	1563	565012	10	39	30	33	123	215

Пожарная организація.

1) Сѣдлецкая городская пожарная команда. Существуетъ съ 1 Декабря 1877 года. Составъ ея: 1 старшій, 7 трубочистовъ и 19 пожарныхъ. Команда эта снабжена 5 заливными трубами, 2 гидрофорами, 4 пароконными и 11 одноконными бочками. Содержаніе команды обходится въ 6831 руб. 11 коп. ежегодно. Издержки эта пополняются: домовладѣльцами въ суммѣ 4994 руб. 11 коп., городской кассою въ суммѣ 1242 руб. 75 к. и доходомъ съ городскихъ домовъ въ суммѣ 258 руб. 25 коп. Кромѣ тушенія пожаровъ, на обязанности команды лежитъ освѣщеніе на тѣ-же средства улицъ, а также очистка городскихъ площадей и дымовыхъ трубъ. Въ 1906 г. команда была вызываема по требованію для тушенія 13 городскихъ пожаровъ въ 18 недвижимостяхъ.





Въ частности, въ губернекомъ г. Съдлецѣ были совершены слѣдующія преступленія: неповиновеніе власти—4 случая, упускъ арестантовъ—5 случаевъ, нарушеній питейнаго устава 8, нарушеній полицейскихъ правилъ 241, растрата чужого имущества 1, присвоеній чужой собственности 2, покупокъ завѣдомо краденаго — 4, простыхъ кражъ 136, кражъ со взломомъ 19, грабежей 12, конокрадствъ 9, убійствъ 3, покушеній на убійство 2, неосторожное обращеніе съ огнемъ 3 случая, нанесеній обидъ словами и дѣйствіемъ 11, нанесеній ранъ 10, дѣтубійствъ 3, поджоговъ 9.

По приговорамъ военно-полевыхъ судовъ разстрѣляно за вооруженный грабежъ въ Венгровскомъ уѣздѣ 8 преступниковъ и въ Гарволинскомъ 5; за нападеніе въ Соколовскомъ уѣздѣ на нижнихъ чиновъ, сопровождавшихъ арестантовъ,—1 преступникъ.

Съдлецкимъ Окружнымъ Судомъ рассмотрѣны въ 1906 года дѣла о нижеслѣдующихъ преступленіяхъ, приговоры по коимъ затѣмъ окончательно вошли въ законную силу:

Писеніе родовъ преступленій, за которыя подеудимые приговорены къ наказаніямъ.	Число дѣлъ, рѣшенныхъ окончательно.		Число осознанныхъ по этимъ дѣламъ под- судимыхъ.		Оправданныхъ.		Освобожденныхъ отъ суда.		Приговоренныхъ къ наказаніямъ.													
	М.	Ж.	М.	Ж.	М.	Ж.	М.	Ж.	Къ ссылкѣ въ катогоріи ра- боты на срокъ.		Къ отлуччъ въ ис- прав.-арест. отдѣл.	Въ тюрьму съ лишен. всехъ особ. правъ и преимуществъ.		Къ заключенію въ тюрьмъ безъ лишен. правъ и преимуществъ.		Къ аресту.		Къ выговор., замѣчаніямъ, внуш. и денеж. высказаніямъ.		Къ др. наказ., непо- им. въ пред. граф.		
									М.	Ж.		М.	Ж.	М.	Ж.	М.	Ж.	М.	Ж.		М.	Ж.
Богохуленіе и порицаніе вѣры . . .	1	1	—	—	—	—	—	—	—	—	—	—	—	—	—	—	—	1	—	—	—	—
Святотатство, разрыт. могилъ и огра- бленіе мертвыхъ тѣлъ . . .	2	2	—	—	—	—	—	—	1	1	—	—	—	—	—	—	—	—	—	—	—	—
Спротивленіе распоряженіямъ прави- тельства и неповиновеніе устано- вленнымъ отъ онаго властямъ . . .	28	48	12	17	1	—	—	—	—	—	—	—	—	—	—	1	31	10	—	—	—	—
Оскорбленіе и явное неуваж. къ при- сутств. мѣстамъ и чиновникамъ при отправленіи должности . . .	3	3	—	2	—	—	—	—	—	—	—	—	—	—	—	—	—	—	—	1	—	—
Самовольное присвоеніе власти и со- ставленіе подложныхъ указовъ или предписаній и другихъ исходящихъ отъ правительства бумагъ . . .	3	3	—	1	—	—	—	—	—	2	—	—	—	—	—	—	—	—	—	—	—	—
Взломъ тюремъ, уводъ и побѣгъ нахо- дящ. подъ стражею или надзоромъ . . .	2	2	—	—	—	—	—	—	—	1	—	—	—	—	1	—	—	—	—	—	—	—
Неисполненіе указовъ, предписаній и законныхъ по службѣ требованій . . .	1	1	—	—	—	—	—	—	—	—	—	—	—	—	—	—	—	—	—	—	1	—
Превышеніе власти и противозакон- нос онаи бездѣйствіе . . .	6	8	—	4	—	—	—	—	—	—	—	—	—	—	—	—	—	2	—	2	—	—
Противозаконные поступки должност. лицъ при храненіи и управленіи ввѣ- ряемаго имъ по службѣ имущества . . .	2	2	—	1	—	—	—	—	—	—	1	—	—	—	—	—	—	—	—	—	—	—
Подлоги по службѣ . . .	1	1	—	—	—	—	—	—	—	—	—	—	—	—	—	—	—	—	—	—	—	—
Мздоимство и лихоимство . . .	8	10	—	9	—	—	—	—	—	—	1	—	—	—	—	—	—	—	—	—	—	—
Преступленія и проступки чиновъ, по нѣкоторымъ особен. родамъ службы . . .	23	35	—	7	—	—	—	—	—	—	—	—	—	—	—	—	—	25	—	3	—	—
Преступленія и проступ. противъ по- становленій о повин. воен. службы . . .	2	2	—	1	—	—	—	—	—	—	—	—	—	—	—	—	—	—	—	—	1	—
Нарушенія постановленій о дѣсахъ . . .	1	1	—	—	—	—	—	—	—	—	—	—	—	—	—	—	—	—	—	—	—	—
Нарушенія обществ. спокойствія, по- рядка и оградъ, онаи постановленій Нарушенія уставовъ торговыхъ . . .	1	1	—	—	—	—	—	—	—	—	—	—	—	—	—	—	—	—	—	—	1	—
Нарушенія устав. о народн. переноси Смертубійство . . .	3	3	1	1	1	—	—	—	—	—	—	—	—	—	—	—	—	—	—	—	2	—
Нанесеніе увѣчи, ранъ и другихъ по- врежденій здоровья . . .	17	20	6	16	1	—	1	—	—	—	—	—	—	—	4	1	—	—	—	3	—	—
Нанесеніе увѣчи, ранъ и другихъ по- врежденій чести и цѣломудрія жен- щинъ, личная обида и клевета . . .	30	42	2	23	1	—	—	—	—	1	—	—	—	—	2	—	—	—	—	16	1	—
Оскорбленія чести и цѣломудрія жен- щинъ, личная обида и клевета . . .	9	10	1	7	1	—	—	—	—	—	—	—	—	—	1	—	—	—	—	2	—	—
Испребленіе и поврежд. чужого имущ. поджогомъ или инымъ образомъ . . .	7	8	—	4	—	—	—	—	—	—	1	1	—	—	1	—	—	—	—	1	—	—
Похищеніе чужого имущества . . .	5	9	—	8	—	—	—	—	—	1	—	—	—	—	—	—	—	—	—	—	—	—
а) разбой . . .	6	11	—	8	—	—	—	—	—	—	—	—	—	—	—	—	—	—	—	—	—	—
б) грабежъ . . .	64	83	11	33	4	—	—	—	—	—	31	—	—	—	1	—	—	—	—	—	—	—
в) кража . . .	1	1	—	1	—	—	—	—	—	—	—	—	—	—	—	—	—	—	—	—	—	—
Присвоеніе и утайка чужой собствен. Преступленія и проступки по догово- рамъ и другимъ обязательствамъ . . .	3	3	—	2	—	—	—	—	—	—	1	—	—	—	—	—	—	—	—	—	—	—
Проступки, изъятые изъ разбиратель- ства Миров. Судей и Гмиш. Судовъ . . .	28	39	2	12	2	—	—	—	—	—	—	—	—	—	—	—	—	—	—	8	—	—
Итого . . .	257	349	36	158	12	—	1	—	2	—	42	2	4	36	5	—	—	88	14	15	—	6

Движеніе дѣлъ о преступленіяхъ въ I Судебно-Мировомъ округѣ Сьдлецкой губерніи въ 1906 году.

УГОЛОВНЫЯ ДѢЛА.	Количество дѣлъ.		Изъ этого числа въ 1906 г. было обвинено и оправдано:				Число всѣхъ приговоренныхъ въ 1906 г. къ наказаніямъ:					
	муж.	жен.	Оправдано и освобождено отъ суда.		Обвинено.		Къ тюремному заключенію.	Къ аресту.	Къ денежнымъ взысканіямъ.			Къ выговорамъ, внушеніямъ, строгимъ замечаніямъ и проч.
			муж.	жен.	муж.	жен.			муж.	жен.	Обращеніемъ въ капиталъ на исправленіе преступника.	
По оскорбленіямъ ямническихъ и др. стражей, а также служителей судебныхъ и правительств. мѣст.	70	101	15	46	6	55	9	—	41	23	—	—
По прочимъ проступкамъ противъ порядка управленія	301	568	45	260	18	308	27	—	1	332	—	2
Противъ общ. благоустройства, народнаго здравія и личной безопасн.	855	1225	124	582	59	643	65	1	81	609	12	5
По проступкамъ противъ благочинія, порядка и спокойствія	392	859	78	433	28	426	50	—	140	335	—	1
По нарушеніямъ устава о паспортахъ	37	51	2	23	2	28	—	—	10	18	—	—
По нарушеніямъ уставовъ казенныхъ управленій	212	262	60	100	23	162	37	32	15	87	63	—
По оскорбленіямъ чести, угрозамъ и насиліямъ	5841	7719	1332	6175	1038	1544	294	—	1209	625	—	4
По проступкамъ противъ правъ семейственныхъ	27	37	9	35	7	2	2	—	3	1	—	—
По самовольнымъ пользованіямъ чужимъ имуществомъ и поврежден. оного	817	1563	125	1214	82	349	43	—	11	357	24	—
По похищеніямъ и поврежден. вещей	974	1722	50	1236	39	486	11	2	117	368	10	—
По кражамъ, мошеннич. и обманамъ	1029	1230	176	1054	143	176	33	185	14	10	—	—
Итого	10555	15337	2016	11158	1445	4179	571	220	1642	2765	111	12

Движеніе дѣлъ о преступленіяхъ во II Судебно-Мировомъ округѣ Сьдлецкой губерніи въ 1906 году.

УГОЛОВНЫЯ ДѢЛА.	Количество дѣлъ.		Изъ этого числа въ 1906 г. было обвинено и оправдано:				Число всѣхъ приговоренныхъ въ 1906 г. къ наказаніямъ:					
	муж.	жен.	Оправдано и освобождено отъ суда.		Обвинено.		Къ тюремному заключенію.	Къ аресту.	Къ денежнымъ взысканіямъ.			Къ выговорамъ, внушеніямъ и строгимъ замечаніямъ.
			муж.	жен.	муж.	жен.			муж.	жен.	Обращеніемъ въ капиталъ на исправленіе преступника.	
По оскорбленіямъ полицейскихъ и др. стражей, а также служителей судебныхъ и правительственныхъ мѣст, неув. къ прис. мѣст. и чин.	72	75	13	28	5	47	8	—	36	19	—	—
По прочимъ проступкамъ противъ порядка управленія	408	676	54	358	27	318	27	—	13	323	—	9
По проступкамъ противъ благочинія, порядка и спокойствія	355	515	70	279	42	236	28	—	107	149	—	8
По проступкамъ противъ общественнаго благоустройства, народнаго здравія и личной безопасности	743	1020	68	514	29	506	39	—	57	481	1	6
По нарушеніямъ устава о паспортахъ	21	23	1	14	1	9	—	—	2	6	1	—
По нарушеніямъ уставовъ казенныхъ управленій	82	111	23	89	12	22	11	4	2	15	12	—
По оскорбленіямъ чести, угрозамъ, насиліямъ и нанес. ранъ	4088	4744	906	3542	660	1202	246	5	958	464	—	21
По проступкамъ противъ правъ семейственныхъ	15	16	3	13	3	3	—	—	2	1	—	—
По самовольнымъ пользованіямъ чужимъ имуществомъ и поврежденіямъ оного	338	633	35	456	22	177	13	—	2	182	3	3
По похищеніямъ и поврежденіямъ вещей	797	1289	45	910	43	379	2	4	113	261	2	1
По кражамъ, мошенничествамъ, обманамъ, присвоеніямъ, растратамъ и розовицеству	1393	1177	158	1000	135	177	23	157	26	12	—	5
По нарушеніямъ правилъ о частной службѣ и др. проступкамъ	63	62	10	39	7	23	3	—	11	15	—	—
Итого	8375	10341	1386	7242	986	3099	400	170	1529	1928	19	53

По сообщенію Прокурора Окружнаго Суда, въ мѣстахъ заключенія Сѣдлецкой губерній, по распоряженіямъ административныхъ властей, содержалось: а) къ 1906 г.—мужчинъ 131; б) въ теченіе года (прибыло) — мужчинъ 3195, женщинъ 309; всего было 3635. Выбыло—мужчинъ 3286, женщинъ 306. Къ 1 Января 1907 г. осталось подъ стражей: мужчинъ 40 и женщинъ 3.

### VIII. Тюремь, аресты и этапы.

Въ Сѣдлецкой губерніи двѣ тюрьмы: въ гор. Сѣдлецѣ—4 разряда, помѣщающаяся въ двухъ каменныхъ казенныхъ зданіяхъ, рассчитанная на 564 человекъ, и въ гор. Бѣлѣ—5 разряда, помѣщающаяся въ одномъ каменномъ казенномъ зданіи, рассчитанная на 87 чел. Средне-суточное число арестантовъ въ Сѣдлецкой тюрьмѣ въ 1906 году было 377 чел., а въ Бѣльской 85 чел.

Кромѣ тюремъ, въ уѣздныхъ городахъ губерніи нанимаются въ частныхъ домахъ, на счетъ казны, арестныя помѣщенія для подсѣдственныхъ арестантовъ и для арестуемыхъ по приговорамъ мировыхъ судей; полицейскія-же арестныя помѣщенія при магистратахъ и гминныхъ управленіяхъ содержатся на городскія и гминныя суммы.

Въ теченіе отчетнаго года арестантами Сѣдлецкой тюрьмы заработано 1497 руб. 30 коп., а Бѣльской—428 руб. 42 коп.

Въ Сѣдлецкой тюрьмѣ имѣется церковь для арестантовъ православнаго исповѣданія; въ ней во все воскресныя и праздничныя дни совершается богослуженіе; для арестантовъ же католиковъ устроена часовня.

Тюремныя лечебницы снабжены необходимыми принадлежностями и медикаментами. При каждой тюрьмѣ имѣется по одному врачу и одному фельдшеру. Въ отчетномъ году въ Сѣдлецкой тюрьмѣ умерло 5 чел., въ Бѣльской-же смертныхъ случаевъ не было.

На содержаніе тюремной администраціи и стражи, равно на продовольствіе, содержаніе и пересылку арестантовъ и на наемъ для нихъ помѣщеній и провозныхъ во все мѣстахъ заключенія въ губерніи въ отчетномъ году израсходовано 62472 руб. 17 коп. Содержаніе одного арестанта обошлось казнѣ: въ Сѣдлецкой тюрьмѣ 25 коп. въ сутки, а въ Бѣльской—29 коп.

Движеніе арестантовъ въ 1906 году.

НАИМЕНОВАНІЯ МѢСТЪ ЗАКЛЮЧЕНІЯ.	Осталось къ 1906 году.		Въ 1906 году.				Осталось на 1907 годъ.	
	Муж.	Жен.	Поступило.		Убыло.		Муж.	Жен.
			Муж.	Жен.	Муж.	Жен.		
I. Тюремь	340	13	1769	198	1764	189	345	22
{ въ гор. Сѣдлецѣ . . .	89	8	734	72	760	74	63	6
{ въ гор. Бѣлѣ . . .	4	—	258	23	256	23	6	—
{ въ гор. Венгровѣ . . .	5	1	168	9	166	10	7	—
{ " Влодавѣ . . .	15	1	306	17	305	18	16	—
II. Помѣщенія для подсѣдств. арестантовъ и заключенныхъ по приговорамъ Мировыхъ Судей.	4	—	156	5	153	3	7	2
{ въ гор. Венгровѣ . . .	1	—	247	17	243	17	5	—
{ " Гарводинѣ . . .	—	—	383	32	373	32	10	—
{ " Луковѣ . . .	4	—	87	10	85	10	6	—
{ " Межирѣчѣ . . .	—	—	47	10	47	10	—	—
{ " Радинѣ . . .	—	—	—	—	—	—	—	—
{ " Соколовѣ . . .	—	—	—	—	—	—	—	—
{ " Тересполь . . .	—	—	—	—	—	—	—	—
III. Полицейскіе аресты при Магистратахъ и Гминныхъ Управленіяхъ .	47	8	5699	656	5687	658	59	6
Всего .	509	31	9854	1049	9839	1044	524	36

*С в ѣ д ѣ н і я*

о расходах по содержанию тюрем и арестовъ Сѣдлецкой губерніи за 1906 годъ изъ кредита по тюремной смѣтѣ.

**I. ТЮРЬМЫ.**

**А) Сѣдлецкая тюрьма.**

Жалованье служащимъ, канцелярскіе и хозяйственные расходы	13531 р. 66 к.
ремонтъ зданій . . . . .	400 » — »
отопленіе и освѣщеніе . . . . .	6800 » 13 »
содержаніе зданій въ чистотѣ . . . . .	566 » 90 »
продовольствіе арестантовъ . . . . .	11913 » 40 »
одежда и обувь . . . . .	670 » 75 »
лекарства . . . . .	442 » — »
мелочные расходы . . . . .	1648 » 22 »
<b>Итого</b>	<b>35973 р. 6 к.</b>

**Б) Бѣльская тюрьма.**

Жалованье служащимъ, канцелярскіе и хозяйственные расходы	4871 р. 32 к.
ремонтъ помѣщеній . . . . .	100 » — »
отопленіе и освѣщеніе . . . . .	1642 » 20 »
содержаніе зданій въ чистотѣ . . . . .	345 » — »
продовольствіе арестантовъ . . . . .	2492 » 5 »
одежда и обувь . . . . .	141 » 11 »
лекарство . . . . .	100 » — »
мелочные расходы . . . . .	303 » 67 »
<b>Итого</b>	<b>9995 р. 35 к.</b>

**II. СОДЕРЖАНІЕ СУДЕБНЫХЪ АРЕСТОВЪ:**

а) Соколовскаго 762 руб. 52 коп.; б) Луковскаго 842 руб. 29 коп.; в) Гарволинскаго 1236 руб. 55 коп.; г) Венгровскаго 725 руб. 58 коп.; д) Радинскаго 1026 руб. 4 коп.; е) Межирѣчскаго 758 руб. 1 коп.; ж) Влодавскаго 1117 руб. 5 коп.; Желеховскаго 274 р. 46 коп. и Тереспольскаго 393 руб. 67 коп.

**IX. Сѣдлецкое Губернское попечительство о народной трезвости.**

Дѣятельность Губернскаго попечительства, въ составъ котораго въ отчетномъ году входили: Губернскій, Сѣдлецкій-городской и уѣздные комитеты—въ числѣ девяти, была направлена, какъ и прежде, къ тому чтобы дать народу возможность разумно проводить часы досуга внѣ питейныхъ заведеній, способствуя тѣмъ подъему его умственнаго и нравственнаго состоянія.

Членовъ комитетовъ было: обязательныхъ 102 и назначенныхъ Министромъ Финансовъ 14. Участковыхъ попечителей 108; членовъ-соревнователей 403.

Засѣданій комитетовъ было 56; въ среднемъ—на одномъ засѣданіи участвовало 5—6 членовъ.

Чайныхъ и чайно-столовыхъ функционировало 12. Изъ нихъ въ собственныхъ помѣщеніяхъ 2 и въ наемныхъ 10. Посѣщеній было 201020.

Собственныя помѣщенія построены: а) для Сѣдлецкаго народнаго дома—одно каменное зданіе съ плацемъ и надворными постройками стоимостью въ 46625 руб. Застраховано въ 24000 руб. Движимое имущество оцѣнено въ 4500 руб. Въ домѣ помѣщаются: одна чайная, одна столовая, одна читальня, одна библіотека, одна народная аудиторія на

400 мѣсть и одна постоянная сцена; б) для Луковского народнаго дома—тоже одно каменное двухэтажное зданіе на участкѣ земли, оцѣненномъ въ 1800 руб. Стоимость постройки по сметѣ 13347 руб., застраховано-же зданіе въ 8580 руб. На оборудованіе дома внутри израсходовано 300 руб. Отдѣлы тѣ-же, что въ Сѣдлецкомъ домѣ, но, кромѣ того, имѣется постоянный дворъ. Аудиторія разсчитана на 100 мѣсть.

Библиотекъ-читальнъ при чайныхъ состояло 10. Абонентовъ 542, посѣщеній для чтенія 14724.

Средства попечительства: остатка къ 1 Января 1906 г. 4059 руб.; прихода было 36329 руб., расхода 30853; осталось наличныхъ средствъ къ 1 Января 1907 г. 5476 р. Сверхъ того, имущества на сумму: недвижимаго—61772 руб. и движимаго—11277 руб.

О своей дѣятельности попечительство, по сведеніи счетовъ операціоннаго года, печатаетъ подробный отчетъ.

## Х. Общественныя собранія.

Дѣятельность общественныхъ собраній Сѣдлецкой губерніи, имѣющихъ цѣлью доставить своимъ членамъ и ихъ семействамъ возможность проводить свободное отъ занятій время съ удобствомъ, пріятностью и пользою, нормируется общимъ для сего рода учреждений уставомъ, утвержденнымъ Министромъ Внутреннихъ Дѣлъ 6 Іюня 1890 г. Предсѣдателями въ совѣтахъ старшинъ состоятъ: въ губернскихъ городахъ—губернаторы, въ уѣздныхъ и другихъ пунктахъ—уѣздные начальники.

Общественныя собранія существуютъ въ городахъ Сѣдлецѣ, Бѣлѣ, Влодавѣ и Луковѣ.

Въ Сѣдлецкомъ общественномъ собраніи въ 1906 г. дѣйствительныхъ членовъ было 83; приходъ составлялъ 2261 руб. 72 коп., расходъ 2336 руб. 26 коп.; перераходъ пополненъ изъ запаснаго капитала. Затѣмъ осталось этого капитала 547 руб. 48 коп.

Въ Бѣльскомъ общественномъ собраніи дѣйствительныхъ членовъ было 36. Приходъ съ остаткомъ составлялъ 1969 руб. 59 коп., расходъ 1752 руб. 75 коп. Осталось къ 1 Января 1907 г. 216 руб. 84 коп.

Во Влодавскомъ общественномъ собраніи дѣйствительныхъ членовъ было 39. Приходъ составлялъ 977 руб. 61 коп., расходъ 954 руб. 93 коп. Осталось къ 1 Января 1907 г. 22 руб. 68 коп.

Въ Луковскомъ общественномъ собраніи дѣйствительныхъ членовъ было 35. Приходъ съ остаткомъ составлялъ 549 руб. 33 коп., расходъ 531 руб. 17 коп. Осталось къ 1 Января 1907 г. 18 руб. 16 коп.

## ХІ. Монархическій союзъ русскаго народа Сѣдлецкой губерніи.

Союзъ основанъ 24 Октября 1905 г. Дѣйствіе устава союза распространяется на всѣ мѣстности губерніи съ русскимъ населеніемъ. Дѣла рѣшаются общимъ собраніемъ и правленіемъ,—въ составѣ 10 членовъ, избираемыхъ на одинъ годъ. Союзомъ учрежденъ: касса взаимопомощи членовъ и русская экономическая лавка.

## VII.

### НАРОДНОЕ ЗДРАВІЕ.

#### I. Врачебно-медицинскій персонал и аптеки.

Завѣдываніе врачебною частью въ губерніи сосредоточено во Врачебномъ отдѣленіи Сѣдлецкаго Губернскаго Правленія, состоящемъ изъ Медицинскаго инспектора, Фармацевтическаго ассесора, секретаря и 2-хъ врачей, входящихъ въ составъ Совѣщательнаго Присутствія.

Лицъ медицинскаго званія гражданскаго вѣдомства въ губерніи въ отчетномъ году числилось 259 человекъ, а именно: состоящихъ на службѣ врачей 29, фармацевтъ 1, фельдшеровъ 28, городскихъ повивальныхъ бабокъ 8, уѣздная 1 и экономическая 1; вольнопрактикующихъ врачей 27, фельдшеровъ 53, повивальныхъ бабокъ 34, зубныхъ врачей 5, дантистовъ 7 и фармацевтовъ 65.

По городамъ и уѣздамъ общій составъ распредѣляется слѣдующимъ образомъ:

Наименованія городовъ и уѣздовъ.	Врачей.		Фельдшеровъ.		Акушеры и повивальныя бабы.	Зубныхъ врачей.	Дантистовъ.	Фармацевтовъ.
	муж.	жен.	муж.	жен.				
Губернскій гор. Сѣдецъ . . . . .	12	—	12	—	12	3	1	9
Сѣдлецкій уѣздъ . . . . .	—	—	2	—	—	—	—	2
Гор. Бѣла . . . . .	6	—	6	—	5	1	2	5
Вѣльскій уѣздъ . . . . .	1	—	3	—	1	—	—	4
Гор. Венгровъ . . . . .	3	—	3	—	2	—	—	3
Венгровскій уѣздъ . . . . .	—	—	2	—	1	—	—	2
Гор. Влодава . . . . .	2	—	3	—	1	—	1	1
Влодавскій уѣздъ . . . . .	4	—	5	—	1	—	—	6
Гор. Гарволицъ . . . . .	2	—	4	—	3	—	1	1
Гарволицскій уѣздъ . . . . .	4	—	12	—	2	—	—	7
Константиновскій уѣздъ . . . . .	4	—	4	—	3	—	—	6
Гор. Луква . . . . .	3	—	4	—	3	—	2	3
Луковскій уѣздъ . . . . .	3	—	1	—	—	—	—	3
Гор. Радивъ . . . . .	3	—	4	—	3	—	—	3
Радивскій уѣздъ . . . . .	5	—	6	—	4	1	—	5
Гор. Соколовъ . . . . .	2	—	2	—	1	—	—	4
Соколовскій уѣздъ . . . . .	2	—	8	—	2	—	—	2
Всего . . . . .	56	—	81	—	44	5	7	66

Распредѣленіе общаго состава по роду службъ:

	Врачей.	Фельдшеровъ.	Повивальныхъ бабокъ.
При Врачебномъ отдѣленіи . . . . .	1	—	—
Уѣздныхъ . . . . .	9	9	1
Городскихъ . . . . .	6	1	8
Фабричныхъ . . . . .	—	2	—
Тюремныхъ . . . . .	совм.	1	совм.
Желѣзно-дорожныхъ . . . . .	3	6	—
Больничныхъ . . . . .	10	6	—
Экономическихъ . . . . .	—	3	1
Вольнопрактикующихъ . . . . .	27	53	34
Всего . . . . .	56	81	44

Расходъ на медицинскую часть въ губерніи за 1906 годъ:

Наименованія расходовъ.	ИЗЪСУММЪ.								Всего.	
	Правительственныхъ.		Совѣтовъ обществен. призрѣнія.		Городовъ.		Частныхъ обществъ и лицъ.			
	Руб.	Коп.	Руб.	Коп.	Руб.	Коп.	Руб.	Коп.		
Содержаніе лечеб. заведеній, безъ расходовъ на медицинскій и фармацевтическій персоналъ и бесплатную выдачу лекарствъ . . . . .	518	90	42227	24	—	—	1092	48	43888	62
Содержаніе врачей . . . . .	6435	—	4280	—	1875	—	863	60	13453	60
Содержаніе фельдшерскаго и акушерскаго персонала . . . . .	1185	—	1693	40	658	75	633	—	4170	15
Содержаніе фармацевтовъ . . . . .	150	—	—	—	—	—	—	—	150	—
Безплатная выдача лекарствъ . . . . .	699	39	112	—	—	—	791	11	1602	50
Расходы на оспопрививаніе . . . . .	150	—	12	40	29	52	709	17	901	9
Расходы на борьбу съ эпидеміей . . . . .	—	—	317	85	—	—	—	—	317	85
Содержаніе гигиенич. лабораторій . . . . .	—	—	1000	—	—	—	—	—	1000	—
Оздоровленіе населенныхъ мѣстъ . . . . .	—	—	—	—	100	70	—	—	100	70
Прочіе расходы . . . . .	448	—	191	50	25	60	—	—	665	10
Всего . . . . .	9586	29	49884	39	2689	57	4039	36	66249	61

*Примѣчаніе.* — Сверхъ показанныхъ въ настоящей таблицѣ расходовъ, израсходовано изъ правительственныхъ суммъ на содержаніе одной больницы и одного пріемнаго покоя, состоящихъ въ вѣдѣніи Управленія постройки желѣзно-дорожной линіи „Полоцкъ—Сѣдлецъ“, 8552 руб. 45 коп.

Всѣхъ аптекъ было 42 и складовъ аптечныхъ матеріаловъ 16, а именно:

	Аптекъ.	Аптечныхъ складовъ
въ гор. Сѣдлецѣ . . . . .	2	6
» Бѣльскомъ уѣздѣ . . . . .	6	1
» Венгровскомъ » . . . . .	3	1
» Влодавскомъ » . . . . .	6	2
» Гарволинскомъ » . . . . .	8	1
» Константиновскомъ . . . . .	4	1
» Луковскомъ » . . . . .	4	1
» Радинскомъ » . . . . .	4	2
» Соколовскомъ » . . . . .	3	1
» Сѣдлецкомъ » . . . . .	2	—

Въ томъ числѣ аптекъ нормальныхъ 26 и сельскихъ 16. При аптекахъ состояли: 37 провизоровъ, 15 аптекарскихъ помощниковъ и 18 аптекарскихъ учениковъ.

Изъ аптекъ Сѣдлецкой губерніи лекарства были отпущены по 145208 рецептамъ и дубликатамъ. По рецептамъ врачей отпущено на 64191 руб. 36 коп. и по ручной продажѣ на 43638 руб. 87 коп., всего на 107830 руб. 23 коп.

**II. Врачебная помощь.**

Врачебная помощь въ отчетномъ году была подана 77849 лицамъ; изъ нихъ: въ больницахъ 4673 паціентамъ и практикующими врачами 73176 паціен.; въ числѣ послѣднихъ 11938 чел. получили амбулаторную помощь при больницахъ. Умерло: въ больницахъ 280 чел. и изъ пользовавшихся внѣ больницъ 3296 чел., а всего 3576 чел.

По судебно-медицинской части врачами въ отчетномъ году было произведено 118 вскрытій мертвыхъ тѣлъ, 941 освидѣтельствованіе разныхъ лицъ, по требованіямъ судебныхъ учреждений, и при Врачебномъ Отдѣленіи было произведено 38 изслѣдованій предметовъ и вещей, присылаемыхъ лицами судебного и административнаго вѣдомствъ.

По медико-полицейской части врачами были осмотрены 1392 заведения (822 въ городахъ и 570 въ посадахъ и деревняхъ) и за отступленіе отъ правилъ составлено 138 протоколовъ, съ привлеченіемъ виновныхъ къ отвѣтственности по ст. 115 уст. о нак.; общая сумма наложенныхъ на нихъ денежныхъ штрафовъ составляла 487 руб. 50 коп., въ другихъ же случаяхъ виновные присуждались къ аресту, который въ общей сложности составлялъ 200 дней.

При санитарныхъ осмотрахъ въ отчетномъ году было составлено 664 протокола для привлеченія виновныхъ по ст. ст. 55 и 102 уст. о нак.; общая сумма денежныхъ штрафовъ составляла 2300 руб.; арестовъ было 442 дня.

Въ находящихся во всѣхъ городахъ губерніи врачебно-полицейскихъ комитетахъ въ отчетномъ году подвергались осмотру врачей по два раза въ недѣлю 31 проститутка, одновременно 45 женщинъ, подозрѣваемыхъ въ тайной проституціи, и 48 рабочихъ на фабрикахъ и заводахъ. При этихъ осмотрахъ обнаружено зараженныхъ сифилисомъ и венерическими болѣзнями 6 мужчинъ и 21 женщина. Всѣ они немедленно были отправлены въ больницы на излеченіе.

Предохранительная оспа въ отчетномъ году была привита врачами и фельдшерами—подъ наблюденіемъ уѣздныхъ и городскихъ врачей — 23957 лицамъ. Сравнительно съ 1905 годомъ число прививокъ уменьшилось на 813. Вторичныхъ прививокъ произведено больше чѣмъ въ 1905 году на 678.

### III. Заразительныя, эпидемическія и паразитарныя болѣзни.

Въ отчетномъ году въ губерніи наблюдались слѣдующія заразительныя болѣзни:

1) Оспа — въ г. Бѣль, Бѣльскомъ, Венгровскомъ, Гарволинскомъ, Константиновскомъ и Радинскомъ уѣздахъ. Общее число больныхъ было 522 чел.; умерло 62; въ больницахъ пользовалось 26 чел.; умерло 2. Максимальная цифра больныхъ падаетъ на Константиновскій уѣздъ, гдѣ заболѣло 162 чел.

2) Скарлатина—почти во всѣхъ уѣздахъ губерніи, но отличалась легкимъ теченіемъ. Общее число больныхъ было 638 чел.; умерло 90; въ больницахъ пользовалось 41 чел.; умерло 10.

3) Дифтеритъ—въ Гарволинскомъ, Константиновскомъ, Венгровскомъ, Луковскомъ и Соколовскомъ уѣздахъ. Общее число больныхъ было 267 чел.; умерло 12. Въ больницахъ находилось 140; умерло 17.

4) Корь—въ Бѣльскомъ, Венгровскомъ, Гарволинскомъ, Константиновскомъ, Радинскомъ и Соколовскомъ уѣздахъ. Больныхъ 823; умерло 40; въ больницахъ пользовалось 27 чел.; умеръ 1.

5) Коклюшъ—въ г.г. Венгровъ и Гарволинъ и въ Гарволинскомъ, Константиновскомъ и Соколовскомъ уѣздахъ. Общее число больныхъ 258 чел.; умерло 11; въ больницахъ было 2, которые выздоровѣли.

6) Гриппъ (инфлюэнца)—наблюдался въ г. Гарволинъ и въ Венгровскомъ, Гарволинскомъ, Константиновскомъ и Соколовскомъ уѣздахъ. Общее число больныхъ 608 чел.; умерло 5; въ больницахъ пользовалось 124 чел., которые выздоровѣли.

Тифы: брюшной наблюдался во всѣхъ уѣздахъ, кромѣ Венгровскаго и Радинскаго; заболѣло 552 чел.; умерло 53; сыпной тифъ наблюдался въ Гарволинскомъ и Константиновскомъ уѣздахъ; заболѣло 66 чел.; умерло 3; неопредѣленный тифъ наблюдался

въ Константиновскомъ уѣздѣ при 6 заболѣваніяхъ съ благопріятнымъ исходомъ. Всѣхъ больныхъ тифомъ было 624 чел.; умерло 56. Въ больницахъ пользовалось 275; умерло 22.

8) Кровавый поносъ (дизентерія) эпидемически наблюдался въ Вѣльскомъ и Соколовскомъ уѣздахъ. Общее число заболѣвшихъ 169 чел.; умерло 9; въ больницахъ пользовалось 25; изъ нихъ умерло 2.

9) Эпидемическій гастроэнтеритъ наблюдался въ гор. Сѣдлецѣ и во всѣхъ уѣздахъ губерніи. Общее число больныхъ было 1208 чел.; умерло 77.

10) Холера туземная наблюдалась въ Вѣльскомъ и Соколовскомъ уѣздахъ; заболѣло 35 чел. съ благопріятнымъ исходомъ.

11) Заушница эпидемическая наблюдалась повсемѣстно, кромѣ Сѣдлецкаго, Вѣльскаго и Радискаго уѣздовъ. Общее число больныхъ 129 чел. съ исходомъ на выздоровленіе.

12) Роза: общее число больныхъ было 256 чел.; умерло 18; въ больницахъ пользовалось 27 чел., изъ коихъ умерло 2.

13) Трахома встрѣчалась во всѣхъ уѣздахъ губерніи, особенно въ Соколовскомъ и Влодавскомъ. Общее число больныхъ было 247 чел.; въ больницахъ пользовалось 7 чел.

14) Гнилостное и гнойное зараженіе крови наблюдалось во всѣхъ уѣздахъ. Общее число больныхъ было 175 чел.; умерло 35; въ больницахъ пользовалось 2 человѣка, которые умерли.

15) Сибирская язва на людяхъ встрѣчалась въ уѣздахъ: Влодзевомъ, Вѣльскомъ, Венгровскомъ, Гарволинскомъ и Луковскомъ. Общее число больныхъ было 21 чел. Въ больницахъ пользовался 1 чел. съ исходомъ въ выздоровленіе.

16) Въ Вѣльскомъ уѣздѣ 1 мужчина заболѣлъ сапомъ а въ г. Влодзѣ 1 ребенокъ водобоязнью со смертельнымъ исходомъ.

17) Сифилисъ и венерическія болѣзни: общее число больныхъ было 633 чел.; въ больницахъ пользовалось 137 чел.

18) Крупозное воспаленіе легкихъ наблюдалось во всѣхъ уѣздахъ. Общее число больныхъ было 2654 чел.; умерло 224; въ больницахъ пользовалось 195 чел.; умерло 19.

19) Бугорчатка (легочная чахотка) встрѣчалась повсемѣстно. Общее число чахоточныхъ въ губерніи было 2316 чел.; умерло 384; въ больницахъ пользовалось 176 чел.; умерло 37.

Эндемическими болѣзнями въ отчетномъ году болѣло: перемежающеюся лихорадкой и болотною кахексией, которыя наблюдались во всѣхъ уѣздахъ,—970 чел.; другими различными болѣзнями—104 чел.; въ больницахъ пользовалось 7 чел.

Паразитарными болѣзнями болѣло: кишечными глистами 897 чел.; въ больницѣ лечился 1 чел.; умершихъ не было. Эхинококка 1 случай—съ неизвѣстнымъ исходомъ. Чесоткою болѣло 1737 чел. въ частной практикѣ и 60 чел. въ больницахъ; паршею 209 чел. въ частной практикѣ и 3 въ больницахъ.

#### IV. Насильственные и случайныя смерти.

Число и родъ насильственныхъ и случайныхъ смертей въ городахъ и уѣздахъ губерніи въ 1906 году указываютъ нижеслѣдующая вѣдомость:

# ВЪДОМОСТЬ

## О НАСИЛСТВЕННЫХЪ И СЛУЧАЙНЫХЪ СМЕРТЯХЪ ВЪ СЪДЛЕЦКОЙ ГУБЕРНИИ ЗА 1906 ГОДЪ.

НАЦИОНАЛЬНЫЕ ГОРОДОВЪ И УЪЗДОВЪ.	ЛИЦА, УМЕРШИЯ НАСИЛСТВЕННЫМЪ И СЛУЧАЙНЫМЪ ОБРАЗОМЪ.										Всего умерло отъ насильственныхъ смертей.													
	Число случ. смертубийств.		Жертвы смертубийства.				Скороступно умерше.						Жертвы случайной смерти.											
																	Итого.		Итого.		Итого.		Итого.	
Съдлецк. уездъ . . . . .	1	3	4	6	1	1	1	1	2	1	2	3	1	1	12	6								
																	1	1	1	1	1	1	1	1
Възд. уездъ . . . . .	1	1	1	1	1	1	1	1	1	1	1	1	1	1	2	2								
																	1	1	1	1	1	1	1	1
Вельск. уездъ . . . . .	1	6	6	6	1	2	1	2	2	2	4	1	2	1	2	4								
																	1	2	1	2	2	1	2	1
Венгровск. уездъ . . . . .	1	4	4	4	1	1	1	1	1	1	1	1	1	1	1	1								
																	1	1	1	1	1	1	1	1
Владимирск. уездъ . . . . .	1	3	3	3	1	4	1	3	8	1	2	1	2	1	1	1								
																	1	4	1	3	1	2	1	2
Гарволинск. уездъ . . . . .	1	8	8	8	1	7	1	3	2	1	2	1	3	2	1	10								
																	1	7	1	3	2	1	3	2
Константиновск. уездъ . . . . .	1	3	3	3	1	1	1	1	1	1	1	1	1	1	1	3								
																	1	1	1	1	1	1	1	1
Дуковск. уездъ . . . . .	1	8	8	8	1	2	1	2	2	2	2	2	2	1	1	8								
																	1	2	1	2	2	2	2	1
Мезричск. уездъ . . . . .	1	1	1	1	1	1	1	1	1	1	1	1	1	1	1	1								
																	1	1	1	1	1	1	1	1
Радинск. уездъ . . . . .	1	4	4	4	1	2	1	2	1	1	1	2	3	1	1	5								
																	1	2	1	2	1	1	2	3
Соколовск. уездъ . . . . .	1	8	8	8	1	2	1	2	1	1	1	2	1	1	1	10								
																	1	2	1	2	1	1	2	1
Итого: въ городѣ . . . . .	1	6	7	7	1	5	1	3	7	2	1	3	4	1	2	28								
																	1	5	1	3	7	2	1	4
въ посадахъ и гминяхъ . . . . .	1	50	51	51	6	48	4	25	67	6	6	17	35	5	11	179								
																	6	48	4	25	67	6	6	17
А ВСЕГО . . . . .	2	56	58	58	7	13	5	32	78	8	7	19	39	5	36	207								
																	7	13	5	32	78	8	7	19

#### V. Санитарно-исполнительныя комиссіи.

Съ прекращеніемъ въ Декабрѣ мѣсяцѣ 1905 года холерной эпидеміи, дѣйствія губернской, городскихъ и уѣздныхъ санитарно-исполнительныхъ комиссій были пріостановлены. Но, съ появленіемъ въ гор. Сѣдлецѣ эпидеміи сыпнаго тифа, по распоряженію Начальника губерніи по Врачебному отдѣленію, былъ устроенъ въ томъ же городѣ, въ мѣстности «Соляной Городокъ» баракъ для тифозныхъ больныхъ и возложено на всѣхъ врачей немедленно сообщать полиціи о каждомъ замѣченномъ ими заболѣваніи сыпнымъ тифомъ. На расходы по содержанію и призрѣнію больныхъ было отпущено заимообразно Магистратомъ 300 руб. Всѣ квартиры послѣ тифозныхъ больныхъ и принадлежащее имъ имущество тщательно дезинфекцировались. Баракъ былъ открытъ съ 8 Мая по 6 Юня и расходъ на оный составилъ 317 руб. 85 коп. Больныхъ пользовалось: 6 мужчинъ, 10 женщинъ и 3 дѣтей. Смертныхъ случаевъ не было. Всего проведено больными въ тифозномъ баракѣ 169 институтскихъ дней.

## VIII.

### О БЩЕСТВЕННОЕ ПРИЗРѢНІЕ.

Въ вѣдѣніи Сѣдлецкаго Губернскаго Совѣта общественнаго призрѣнія въ 1906 году состояли слѣдующія благотворительныя заведенія:

#### I. Больницы.

Въ губ. гор. Сѣдлецъ—Маринская . . . . .	40 кроватей.
» еврейская . . . . .	10 »
въ уѣзд. гор. Бѣль — св. Маріи-Магдалины . . . . .	25 »
» Луковъ—св. Ѳаддея . . . . .	20 »
» Радинъ—св. Георгія . . . . .	20 »
въ пос. Мацѣвицахъ, Гарволинскаго уѣзда, св. Констанціи . . . . .	10 »
въ селеніи Вырозембахъ, Соколовекаго уѣзда, св. Ѳаддея . . . . .	16 »
въ гор. Мѣжирѣчѣ, Радинскаго уѣзда, еврейская . . . . .	14 »
въ сел. Милянѣ, Радинскаго уѣзда, частная . . . . .	10 »
Итого 165 кроватей.	

Въ случаѣ признанной надобности, въ каждой изъ этихъ больницъ (кромѣ Милянвской) можно помѣстить еще 10 или болѣе кроватей.

Всѣ больницы помѣщаются въ собственныхъ зданіяхъ и снабжены необходимыми удобствами, причѣмъ лучшимъ благоустройствомъ отличаются больницы: Маринская въ гор. Сѣдлецѣ и св. Ѳаддея въ гор. Луковѣ.

При каждой больницѣ состоитъ по врачу и фельдшеру, а въ Сѣдлецкой-Маринской и Бѣльской, кромѣ того, по одному сверхштатному врачу. Для ухода-же за больными при 4-хъ больницахъ находится 12 сестеръ милосердія, а именно: при Бѣльской 2, Радинской 2, Луковской 5 и Мацѣвицкой 3.

Сестры, находящіяся при Луковской и Мацѣвицкой больницахъ, принадлежатъ къ Варшавской римско-католической общинѣ св. Казимира, а при остальныхъ больницахъ къ Варшавской общинѣ св. Елисаветы (Краснаго Креста). Кромѣ ухода за больными, сестры завѣдываютъ больничнымъ хозяйствомъ. За каждую изъ сестеръ милосердія Елисаветинской общины больницы обязаны вносить Варшавскому Окружному Управленію Краснаго Креста по 318 руб. въ годъ. Сестры въ больницахъ пользуются бесплатными: квартирой, отопленіемъ, освѣщеніемъ и прислугой. Сестры-же милосердія общины св. Казимира, при готовой квартирѣ, св. отопленіемъ, освѣщеніемъ и прислугой, получаютъ отъ больницы продовольствіе и жалованье—по 45 руб. въ годъ каждая.

Движеніе больныхъ по больницамъ выражается въ слѣдующей таблицѣ:

Наименованія больницъ.	Оставалось на начало къ 1 Января 1906 г.		Въ теченіе 1906 года:						Осталось къ 1 Января 1907 года.		Дѣйствительное число сутокъ, проведенныхъ больными въ больницѣ.	Среднее число больныхъ въ сутки.	Средняя смертность, т. е. 1 умеръ на . . .	Среднее время, проведенное однимъ больнымъ въ больницѣ.
			Поступило.		Выдворено.		Умерло.							
	м.	ж.	м.	ж.	м.	ж.	м.	ж.	м.	ж.				
Сѣдлецкая—Маринская . . .	24	27	489	378	447	347	37	32	29	26	17482	47,8	13,3	19,1
Сѣдлецкая—еврейская . . .	6	6	239	190	220	170	14	19	11	7	5238	14,3	13,3	11,8
Бѣльская—Св. Маріи-Магдалины	24	11	427	220	386	199	29	17	36	15	11616	31,8	14,8	17,1
Луковская—Св. Ѳаддея . . .	28	17	768	483	733	467	36	19	27	14	12855	35,2	23,5	9,9
Радинская—Св. Георгія . . .	12	8	130	86	112	65	15	21	15	8	5036	13,8	6,5	21,3
Мацѣвская—Св. Констанціи . .	11	16	205	166	198	162	7	10	11	10	5921	16,2	23,4	14,8
Вырозембская—Св. Ѳаддея . .	1	4	137	92	125	84	8	6	5	6	4360	11,9	16,7	18,6
Межирѣчская—еврейская . . .	3	4	114	84	110	87	3	1	4	—	3738	10,2	51,2	18,2
Итого . . .	109	93	2509	1699	2331	1581	149	125	133	86	66246	181,4	16,1	15,0

Приходъ и расходъ денежныхъ суммъ всѣхъ больницъ (кроме Миллионской) въ 1906 году.

П р и х о д ь:

а) осталось къ 1-му Января 1906 года . . . . .	20337 р.	39 к.
б) поступило въ 1906 году . . . . .	64471 »	34 »
Всего	84808 р.	73 к.

Расхода было . . . . .	80081 р.	4½ к.
Въ счетъ этой суммы уплачено . . . . .	69326 »	13½ »
Затѣмъ, съ концемъ отчетнаго 1906 г., осталось невыполненныхъ расходовъ . . . . .	10754 »	91 »

Къ 1 Января 1907 года осталось:

свободныхъ суммъ, принадлежащихъ больницамъ и находящихся въ больничныхъ кассахъ . . . . .	15482 »	59½ »
недоимокъ за леченіе и прочихъ доходовъ . . . . .	37175 »	89 »
Всего	52658 р.	48½ к.

Годовое содержаніе одного больного обходилось дороже въ Бѣльской больницѣ, гдѣ оно составляло 323 руб. 39 коп., а дешевле въ Межирѣчской больницѣ, въ которой не превышало 149 руб. 65 коп.

За пользованіе и содержаніе въ больницахъ губерніи гражданскихъ лицъ въ отчетномъ году взималось по 30 коп. въ сутки съ каждаго лица, въ Сѣдлецкой-же Маринской по 50 коп. въ сутки съ пользовавшихся въ общихъ палатахъ и по 1 руб. въ отдѣльныхъ. Та-же плата по 50 коп. установлена и въ Сѣдлецкой еврейской больницѣ. За погребеніе неимущихъ умершихъ во всѣхъ больницахъ уплачивалось по 2 руб. 40 коп. Плата-же за содержаніе и леченіе нижнихъ воинскихъ чиновъ, ихъ семействъ и арестантовъ, согласно утвержденной Главнымъ Управленіемъ по дѣламъ мѣстнаго хозяйства такса, составляла 55½ коп. въ сутки за каждое лицо, включая расходъ на медикаменты; за погребеніе— 2 руб. 85 коп.; за постановку креста на могилѣ 4 руб.

О капиталѣ больницъ:

Наименованія больницъ.	Въ Варш. Конт. Гос. Банка.		Въ сберегательной кассѣ при Сѣдлецкомъ Губ. Казначействѣ.		Въ кассахъ заведеній и другихъ кассахъ.		Въ ипотеч. обезпеченіи.		ВСЕГО.	
	руб.	коп.	руб.	коп.	руб.	коп.	руб.	коп.	руб.	коп.
Сѣдлецкая Маринская . . . . .	17959	30	2083	24	700	—	4500	—	25242	54
Сѣдлецкая еврейская . . . . .	7604	10	90	79	—	—	2100	—	9794	89
Бѣльская Св. Маріи-Магдалины . . . . .	82081	38	5982	35	9061	25	10750	—	107824	98
Луковская Св. Фаддея . . . . .	16603	30	399	55	1685	15	—	—	18693	—
Радинская Св. Георгія . . . . .	20000	—	287	44	636	2 1/2	300	—	21223	46 1/2
Мацевицкая Св. Констанціи . . . . .	36600	—	913	73	375	90 1/2	—	—	378	9 63 1/2
Вырозембская Св. Фаддея . . . . .	801	—	55	66	848	—	—	—	1704	66
Межирѣцкая еврейская . . . . .	5100	—	24	98	153	—	—	—	5126	51
Милянковская частная . . . . .	—	—	—	—	—	—	38866	93	38866	93
Итого . . . . .	186704	8	9837	74	13307	86	56516	93	266366	61

II. Дома призрѣнія калѣкъ и старцевъ.

Въ отчетномъ году въ вѣдѣніи Совѣта состояло 4 дома призрѣнія, а именно: въ городахъ Сѣдлецъ, Желеховъ и Межирѣчь и при больницѣ въ сел. Вырозембахъ, Соколовскаго уѣзда.

Движеніе призрѣваемыхъ было слѣдующее:

Наименованія домовъ призрѣнія.	Осталось къ 1 Января 1906 года.		Въ теченіе 1906 года.						Осталось къ 1 Января 1907 года.		
			Поступило.	Выбыло		Умерло.					
	м.	ж.		м.	ж.	м.	ж.	м.	ж.	м.	ж.
Сѣдлецкій . . . . .	—	29	2	—	—	1	1	1	1	1	27
Желеховскій . . . . .	4	8	—	—	—	—	—	—	—	—	4
Межирѣцкій . . . . .	4	5	1	2	—	—	3	3	2	—	4
Вырозембскій . . . . .	2	7	—	—	—	1	—	1	2	—	5
Итого . . . . .	10	49	3	2	—	2	4	5	9	—	44

Приходъ и расходъ суммъ на содержаніе домовъ призрѣнія.

А) Сѣдлецкаго:

Приходъ—остатка къ 1 Января 1906 года . . . . .	557 р. 96 к.
поступило въ 1906 году . . . . .	3873 » 10 »
Итого	4431 р. 6 к.

Расхода—же на содержаніе 29 призрѣваемыхъ произведено 1270 руб. 2 коп., что составляетъ, въ среднемъ, по 12 коп. на одного призрѣваемого въ сутки. Годовой—же расходъ на одного призрѣваемого составлялъ 43 руб. 80 коп.

Б) Межирѣцкаго:

Приходъ—остатка къ 1 Января 1906 года . . . . .	539 р. 70 к.
поступило въ 1906 году . . . . .	589 » 30 »
Итого	1129 р. — к.

Израсходовано-же на содержаніе 12 чел. призрѣваемыхъ 693 руб. 51 коп. Годовой расходъ на одного призрѣваемого составлялъ 105 руб. 48 коп.

В) На содержаніе Желеховскаго дома призрѣнія, въ коемъ находилось 12 человекъ, въ отчетномъ году расхода производимо не было, такъ какъ призрѣваемые содержались исключительно на добровольныя пожертвованія въ натурѣ.

Г) Выроземскій домъ призрѣнія, въ которомъ было 9 призрѣваемыхъ, содержался на средства Выроземской больницы. Таковыхъ израсходовано 292 руб. 23 коп. Годовой-же расходъ на каждаго призрѣваемого составлялъ 32 руб. 47 коп.

*О капиталахъ домовъ призрѣнія.*

Наименованія домовъ призрѣнія.	Въ Варш. Конт. Гос. Банка.		Въ сберегательной кассѣ при Сѣдлецкомъ Губ. Казнач.		Въ кассахъ заведеній.		Въ ипотеч. обезпеченіи.		Итого.	
	руб.	коп.	руб.	коп.	руб.	коп.	руб.	коп.	руб.	коп.
Сѣдлецкій-Маріинскій . . . . .	851	—	1505	75	5265	—	—	—	7621	75
Межирѣцскій . . . . .	12260	—	180	85	—	—	433	21	12874	6
Желеховскій . . . . .	4402	75	896	49	—	—	—	—	5299	24
Итого . . . . .	17513	75	2583	9	5265	—	433	21	25795	5

Кромѣ поименованныхъ домовъ призрѣнія, въ вѣдѣніи Губернскаго Совѣта числятся еще два дома: одинъ въ гор. Парчевѣ, Влодавскаго уѣзда, а другой въ уѣздномъ городѣ Гарволинѣ, но таковыя въ дѣйствительности не существуютъ, ибо зданія этихъ домовъ, по причинѣ ихъ ветхости, были проданы на сносъ, а вырученныя отъ продажи деньги сданы на храненіе въ Варшавскую Контору Госуд. Банка. На отстройку этихъ домовъ и на открытіе ихъ къ концу 1906 г. состояли слѣдующія суммы: по Парчевскому 4883 руб. 81 коп. и по Гарволинскому 5209 руб. 83 коп.

**III. Дѣтскіе пріюты.**

Въ Сѣдлецкой губерніи въ отчетномъ году было 4 дѣтскихъ пріюта, а именно: въ гор. Сѣдлецѣ Александровскій—православный и рим.-католическій; въ гор. Вѣлѣ пріютъ для дѣтей обоеихъ вѣроисповѣданій и въ селѣ Вырозембахъ, Соколовскаго уѣзда, сиротскій пріютъ для дѣтей тѣхъ-же вѣроисповѣданій. Первый пріютъ находится въ вѣдѣніи Сѣдлецкаго православнаго попечительства и свѣдѣнія о немъ помѣщены въ III отдѣлѣ, остальные-же 4—въ вѣдѣніи Совѣта общественаго призрѣнія.

*Сѣдлецкій римско-католическій дѣтскій пріютъ.*

Помѣщается (за плату по 200 руб. въ годъ) въ зданіи, принадлежащемъ мѣстному дому призрѣнія. А такъ какъ на постройку собственнаго зданія пріютъ имѣетъ достаточный капиталъ, собранный путемъ пожертвованій, то таковая начата въ 1906 году.

Пріютъ существуетъ съ 1874 г. и предназначенъ для дѣтей-сиротъ отъ 5 до 14 лѣтъ, которыя, во время пребыванія въ ономъ, пользуются полнымъ содержаніемъ. Въ особыхъ случаяхъ пріютъ принимаетъ на воспитаніе сиротъ и другихъ возрастовъ. При приѣмѣ Совѣтъ общественаго призрѣнія руководствуется уставомъ, утвержденнымъ Министеромъ Внутреннихъ Дѣлъ 28 Апрѣля 1874 г.

Въ отчетномъ году въ пріютѣ было 11 мальчиковъ и 11 дѣвочекъ. Изъ числа дѣтей 5 мальчиковъ и 3 дѣвочки обучались въ начальномъ училищѣ.

Оборотъ суммъ на содержаніе пріюта въ отчетномъ году былъ слѣдующій:

Къ 1 Января 1906 г. осталось въ наличности . . . . .	1896 р. 85 к.
Въ теченіе года поступило . . . . .	1274 » 92 <sup>1</sup> / <sub>2</sub> »
	Всего 3171 р. 77 <sup>1</sup> / <sub>2</sub> к.
Израсходовано . . . . .	2138 р. 85 <sup>1</sup> / <sub>2</sub> к.
Въ счетъ таковыхъ уплачено . . . . .	1860 » 10 <sup>1</sup> / <sub>2</sub> к.

Затѣмъ къ 1 Января 1907 г. осталось въ наличн. въ кассѣ пріюта 1311 р. 67 к.

Кромѣ того, пріютъ имѣетъ на храненіи въ Варшавской конторѣ Госуд. Банка капиталъ въ размѣрѣ 2704 р. 10 к. и на постройку зданія въ кассѣ заведенія 1518 р. 24 к.

Средній расходъ на одного воспитанника въ теченіе года составлялъ 86 руб. 77 коп., въ сутки-же 23,8 коп.

*Бѣльскій пріютъ для дѣтей-сиротъ.*

Помѣщается въ зданіи пріюта для приходящихъ дѣтей и содержится на средства Бѣльской больницы Св. Маріи-Магдалины. Пріютъ устроенъ для 13 дѣтей, изъ коихъ 10 православнаго и 3 рим.-католическаго вѣроисповѣданій.

Въ отчетномъ году въ пріютѣ находились тѣ-же дѣти, что и въ 1905 г. Питомицы, за исключеніемъ воскресныхъ и праздничныхъ дней, ежедневно посѣщали Бѣльское городское училище, а въ свободное отъ занятій время занимались рукодѣльемъ, которому обучала ихъ смотрительница пріюта. Всѣ воспитанницы получали отъ больницы безплатно пищу, одежду, учебныя пособія и вообще все необходимое.

На содержаніе пріюта, включая ремонтъ дома, отопленіе и освѣщеніе, израсходовано изъ средствъ Бѣльской больницы 1200 руб.

Въ среднемъ, годовой расходъ на содержаніе одной питомицы составлялъ 92 руб. 30 коп., въ сутки-же 25,3 коп.

*Вырозембскій дѣтскій пріютъ.*

Помѣщается въ зданіи, принадлежащемъ мѣстной больницѣ, на средства которой и содержится.

Въ пріютѣ въ отчетномъ году призрѣвалась одна дѣвочка. Призрѣваемая пользовалась полнымъ содержаніемъ и посѣщала начальное училище. На пріютъ больница израсходовала 37 руб. 23 коп.

*Благотворительныя учрежденія, не подвѣдомственные Совѣту общественнаго призрѣнія.*

**I. Сѣдлецкое мѣстное управленіе Россійскаго Общества Краснаго Креста.**

Личный составъ управленія: предсѣдательница, товарищъ предсѣдательницы, казначей, его кандидатъ, дѣлопроизводитель, 16 членовъ управленія и 3 члена ревизіонной комиссіи.

Къ 1 Января 1906 г. всѣхъ членовъ Общества состояло 101. Изъ нихъ 69 дѣйствительныхъ и 32 члена-соревнователя. Въ теченіе отчетнаго года выбыло 16 дѣйствительныхъ членовъ и 1 членъ-соревнователь. Затѣмъ къ 1 Января 1907 г. состоитъ 53 дѣйствительныхъ члена и 31 соревнователь, а всего 84.

Дѣятельность мѣстнаго управленія въ 1906 г. была сосредоточена главнымъ образомъ на сборѣ пожертвованій на нужды войны Россіи съ Японіей, для каковой цѣли заведены особыя книги (квитанціонная и приходо-расходная). Отчетъ объ оборотахъ суммъ ежемѣсячно сообщался Главному Управленію. Для притока денежныхъ пожертвованій и удовлетворенія нуждъ больныхъ и раненыхъ воиновъ на Дальнемъ Востокѣ были организованы комитеты въ уѣздахъ губерніи.

Поступленіе и расходваніе пожертвованій въ теченіе года: 1) поступило 4869 руб. 59½ коп.; 2) израсходовано 201 руб. 8½ коп.; 3) осталось 4668 руб. 51 коп.

Движеніе суммъ по Управленію Краснаго Креста въ отчетномъ 1906 году было слѣдующее:

поступило . . . . .	2072 р. 94 к.
израсходовано . . . . .	108 » 50 »
внесено въ сберегательную кассу на процентный вкладъ . . . . .	914 » 53 »
отчислено 10% дѣйствительныхъ поступленій (безъ оборотныхъ):	
на расходы по Обществу (Главному Управленію) . . . . .	115 » 84 »
Варшавскому окружному управленію на содержаніе Елисаветинской общины сестеръ милосердія . . . . .	115 » 84 »
остатокъ расходныхъ суммъ распредѣляется:	
$\frac{2}{3}$ въ запасный капиталъ на надобности военнаго времени . . . . .	545 » 49 »
$\frac{1}{3}$ въ капиталъ для оказанія пособій увѣчнымъ воинамъ . . . . .	272 » 74 »
Всего, какъ выше . . . . .	2072 р. 94 к.

Запасный капиталъ на надобности военнаго времени:

къ 1 Января 1906 года состояло . . . . .	120 р. 17 к.
въ 1906 г. поступило $\frac{2}{3}$ остатка расходныхъ суммъ . . . . .	545 » 49 »
возвращено изъ Главнаго Управленія Краснаго Креста . . . . .	14100 » 86 »
Къ 1 Января 1907 г. состоитъ . . . . .	14766 р. 52 к.

Капиталъ для оказанія пособій увѣчнымъ воинамъ:

къ 1 Января 1906 года состояло . . . . .	4039 р. 61 к.
въ 1906 году поступила $\frac{1}{3}$ остатка расходныхъ суммъ . . . . .	272 » 74 »
Къ 1 Января 1907 г. состоитъ . . . . .	4312 р. 35 к.

#### Переходящія суммы.

Суммъ этихъ было 334 руб. 46 коп.; изъ нихъ отослано по назначенію 102 р. 78 к. и осталось къ отсылкѣ 231 руб. 68 коп.

#### Спеціальныя суммы.

Къ 1 Января 1906 г. состояло суммъ: для помощи пострадавшимъ отъ общественныхъ бѣдствій . . . . .	1 р. 76 к.
въ пользу мѣстныхъ раненыхъ, возвратившихся съ Дальняго Востока . . . . .	370 » 63 »
Затѣмъ къ 1 Января 1907 г. состоитъ . . . . .	372 р. 39 к.

Всѣхъ-же суммъ по кассѣ Сѣдлецкаго мѣстнаго управленія къ

1 Января 1907 года состояло . . . . .	19682 р. 94 к.
---------------------------------------	----------------

## II. Губернскій и уѣздные комитеты по оказанію помощи семействамъ нижнихъ чиновъ, находившихся въ дѣйствующей арміи на Дальнемъ Востокѣ.

Въ 1905 году комитеты функціонировали въ 8 мѣстностяхъ губерніи; число членовъ въ нихъ было: въ Сѣдлецкомъ—губернскомъ 17, Бѣльскомъ 24, Гарволинскомъ 19, Константиновскомъ 21, Радинскомъ 30, Венгровскомъ 25, Соколовскомъ 14 и Луковскомъ 20.

Въ теченіе года призрѣвалось 49 семействъ нижнихъ чиновъ и на эту цѣль губернскимъ комитетомъ было ассигновано 1556 руб. 73 коп.

### III. Мѣстная дѣятельность по АЛЕКСѢВСКОМУ Комитету.

Губернскій Комитетъ по призрѣнію дѣтей лицъ, погибшихъ въ войну съ Японіей и въ мирное время при исполненіи служебныхъ обязанностей, состоитъ изъ девяти членовъ, подъ предѣлательствомъ губернатора. Уѣздные Комитеты открыты въ городахъ Венгровѣ, Гарволинѣ, Луковѣ и Радинѣ.

Въ отчетномъ году назначены, по представленію Губернскаго Комитета, АЛЕКСѢВСКИМЪ Главнымъ Комитетомъ пособія на воспитаніе 19 сиротъ въ годовомъ размѣрѣ: 2 по 36 руб., 9 по 24 руб. и 8 по 18 руб. Кроме того, назначены пособія: вдовѣ дѣлопроизводителя на воспитаніе 5 дѣтей—260 руб. 42 коп. и вдовѣ полиціймейстера на воспитаніе 3 дѣтей 88 руб. 74 коп.

### IV. Общества пособія бѣднымъ.

а) Сѣдлецкое, оказывающее вспомоствованія бѣднымъ р.-католическаго исповѣданія. Дѣятельность общества началась въ Мартѣ 1899 г. Членовъ 145.

Къ 1 Января 1906 г. числилось въ обществѣ средствъ . . . . . 15167 р. 28 к.  
Въ теченіе года доходъ составлялъ . . . . . 3597 » 72 »

Всего было 18765 р. — к.

Израсходовано . . . . . 1803 р. 94 к.  
Затѣмъ къ 1 Января 1907 г. въ вѣ остаткѣ . . . . . 16961 » 6 »

При обществѣ существуетъ пріютъ для приходящихъ бѣдныхъ дѣтей, открытый 18 Апрѣля 1901 года.

б) Вѣльское, оказывающее вспомоствованія бѣднымъ р.-католическаго исповѣданія.

Членовъ общества 118; изъ нихъ 2 почетныхъ, 95 дѣйствительныхъ и 21 соревнователь. Минимальные взносы: для дѣйствительныхъ членовъ по 3 руб. и для соревнователей по 1 руб. въ годъ. Засѣданій въ 1906 г. было: правленія—14 и одно общее.

Средства общества: къ 1 Января 1906 г. состояло наличнаго капитала 1269 руб. 75 коп.; въ теченіе года поступило 1423 руб. 34 коп. и израсходовано 1298 руб. 6 коп. Къ 1 Января 1907 г. осталось 1395 руб. 3 коп.

в) Гарволинское, оказывающее вспомоствованія бѣднымъ христіанамъ.

Дѣйствія общества открыты въ 1904 г. Наличныхъ средствъ имѣется 435 р. 10 к.

Луковское общество пособія бѣднымъ въ концѣ 1905 г. прекратило свою дѣятельность.

### V. Венгровскій домъ трудолюбія.

Уставъ утвержденъ 18 Сентября 1902 г. Дѣятельность началась 1 Юля 1903 года.

Членовъ 58. Составъ служащихъ: надзирательница, учительница рукодѣлій и прислуга.

Обучалось въ 1906 г. въ домѣ трудолюбія 13 дѣвочекъ. Учрежденный при немъ дневной пріютъ посѣщало 60 дѣтей.

Прихода было 498 руб. 69<sup>1</sup>/<sub>2</sub> коп. Деньги эти израсходованы полностью и осталось въ долгу 222 руб. 84 коп.

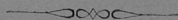

## IX.

### КРЕСТЬЯНСКОЕ ДѢЛО.

#### I. Населенность гминь.

Менѣе 2 тысячъ человекъ въ . . . . .	1	гм.
Отъ 2 до 4 » . . . . .	36	»
Отъ 4 до 6 » . . . . .	48	»
Свыше 6 тысячъ человекъ въ . . . . .	55	»

#### II. Гминныя сборы.

На 1906 годъ гминныя сборы опредѣлены въ слѣдующихъ размѣрахъ:

а) содержаніе личнаго состава гминныхъ управленій . . . . .	64136	р. 88	к.
б) канцелярскіе и другіе расходы тѣхъ-же управленій . . . . .	31621	» 60 $\frac{1}{2}$	»
в) наемъ помѣщеній подъ гминныя управленія . . . . .	4432	» 60	»
г) содержаніе личнаго состава гминныхъ судовъ, ихъ канцелярій, а также на наемъ помѣщеній подъ тѣ-же суды . . . . .	49739	» 23	»
д) содержаніе гминныхъ начальныхъ училищъ . . . . .	23886	» 62	»
е) расходы, обязательныя въ силу разн. прав. распоряженій . . . . .	32388	» 11	»
ж) на общественныя надобности, установленныя самими гминными сходами . . . . .	85159	» 54 $\frac{1}{2}$	»

Общее пространство обложенной гмин. сборами земли составляло 1864131 моргъ.

Средній сборъ съ одного морга удобной земли составлялъ 15,75 коп.

Въ гминахъ самостоятельно-посадекскихъ и вообще въ посадахъ расходы на гминныя надобности покрывались изъ общихъ посадекскихъ доходовъ; въ гминахъ-же сельскихъ самый малый сборъ былъ въ гминѣ Яблоннѣ, Соколовскаго уѣзда, — по 7 $\frac{1}{2}$  коп. съ морга удобной земли, самый-же большой въ гминѣ Черногловѣ, Венгровскаго уѣзда, — по 46 коп.

#### III. Сеудо-сберегательныя кассы.

Сельскихъ сеудо-сберегательныхъ кассъ по 1 Января 1907 года существовало въ Сѣдлецкой губерніи 147, съ распространіемъ дѣйствій ихъ на 140 гминь, 13 посадовъ и 1 приходъ.

Въ 7-ми гминахъ существуетъ по двѣ кассы, а именно: въ гминѣ Мордахъ, Сѣдлецкаго уѣзда, гминная и Мордекая—посадская; въ гминѣ Рухнѣ, Венгровскаго уѣзда, гминная и Ливецкая—посадская; въ гминѣ Вышковѣ, Венгровскаго уѣзда, гминная и Вышковская—приходская; въ гминѣ Лисявулькѣ, Радинскаго уѣзда, гминная и Вогинская—посадская; въ гминѣ Коссовѣ, Соколовскаго уѣзда, гминная и Коссовская—посадская; въ гминѣ Мацѣвицахъ, Гарволинскаго уѣзда, гминная и Мацѣвицкая—посадская; въ гминѣ Пшонкѣ, того-же уѣзда, гминная и Шарисовская—посадская.

**Подраздѣленія кассъ.**

а) Кассъ, учрежденныхъ на средства Правительства, функционировало 64, съ распространіемъ дѣйствій ихъ на 64 гмины.

Основной капиталъ кассъ составляетъ . . . . .	41957 р. 49 к.
Къ 1 Января 1907 г. находилось въ кассахъ наличн. денегъ . . . . .	20576 » 67 »
Къ тому-же времени числилось за заемщиками . . . . .	1118020 » 94 »
Невыплаченныхъ кассами процентовъ вкладчикамъ было . . . . .	30653 » 68 »
Чистая прибыль кассъ исчислена къ тому-же времени въ суммѣ . . . . .	33488 » 54 »

б) Кассъ, дѣйствовавшихъ на капиталъ, образовавшійся изъ прибыли отъ Правительственнаго капитала, функционировало 59 (въ томъ числѣ 2 на суммы отъ сдачи въ аренду подуховныхъ земель), съ распространіемъ ихъ дѣйствій на 59 гминь.

Основной капиталъ кассъ составляетъ . . . . .	67232 р. 48 к.
Къ 1 Января 1907 г. находилось въ кассахъ наличн. денегъ . . . . .	30033 » 95½ »
Къ тому-же времени числилось за заемщиками . . . . .	1484086 » 34 »
Невыплаченныхъ кассами процентовъ вкладчикамъ было . . . . .	44295 » 81 »
Чистая прибыль кассъ исчислена въ . . . . .	49946 » 52 »

в) Кассъ, учрежденныхъ на общественныя средства, функционировало 24, съ распространіемъ ихъ дѣйствій на 17 гминь, 14 посадовъ и 1 приходъ.

Основной капиталъ кассъ составляетъ . . . . .	23520 р. 70½ к.
Къ 1 Января 1907 г. состояло въ кассахъ наличныхъ денегъ . . . . .	3262 » 30 »
Къ тому-же времени числилось за заемщикамъ . . . . .	608802 » 05 »
Невыплаченныхъ кассами процентовъ вкладчикамъ было . . . . .	20822 » 65½ »
Чистая прибыль исчислена въ . . . . .	25257 » 03 »

**Оборотный капиталъ ссудо-сберегательныхъ кассъ за 1906 годъ.**

НАЗВАНІЯ УѢЗДОВЪ.	Наименованіи кассъ, учрежденныхъ:							
	На средства Правительства.		На капиталъ, образовав. изъ прибыли отъ прав. капитала.		На общественныя средства.		На капиталъ, образовав. отъ сдачи въ аренду подухов. зем.	
	Руб.	коп.	Руб.	коп.	Руб.	коп.	Руб.	коп.
Сѣдлецкій . . . . .	122794	4	92767	96½	23124	40	—	—
Бѣльскій . . . . .	63099	9	139733	52	34255	69½	—	—
Венгровскій . . . . .	167304	31½	196302	80½	19555	87	—	—
Влодавскій . . . . .	78748	97	117278	3	57391	60	—	—
Гарволинскій . . . . .	77668	51	122683	10	423002	62½	—	—
Константиновскій . . . . .	166684	88	321921	83½	—	—	—	—
Луковскій . . . . .	296684	73	157005	36½	—	—	42920	93
Радивскій . . . . .	45850	52½	10798	39½	46873	69	—	—
Соколовскій . . . . .	119866	55½	214075	35	1887	73	—	—

Во всѣхъ ссудо-сберегательныхъ кассахъ Сѣдлецкой губ. къ 1 Января 1907 г. было:

Основнаго капитала . . . . .	131710 р. 67 к.
Наличныхъ денегъ . . . . .	54232 » 92½ »
Долга за заемщиками . . . . .	3210909 » 33 »
Невыплаченныхъ кассамъ процентовъ вкладчикамъ . . . . .	95772 » 14½ »
Чистой прибыли . . . . .	1207799 » 78 »

Въ томъ числѣ за отчетный годъ . . . . . 108692 » — »

Накопленіе наличности въ некоторыхъ ссудо-сберегательныхъ кассахъ произошло вслѣдствіе затребованія возврата вкладовъ, а также вслѣдствіе уплаты ссудъ въ концѣ года.

*IV. Свидѣнія о положеніи дѣлъ въ Судецкомъ Губернскомъ по крестьянскимъ дѣламъ  
Присутствіи и у подведомственныхъ оному Комиссаровъ за 1906 годъ.*

I. Дѣла по добровольнымъ сдѣлкамъ, состоявшимся между владѣльцами имѣній и крестьянами о замѣнѣ предоставленныхъ послѣднимъ по ликвидационнымъ табелямъ и даннымъ сервитутныхъ правъ, а также по обмѣну земель, находившихся въ чрезполосности.

У Комиссаровъ: а) осталось сдѣлокъ къ 1 Января 1906 года: незасвидѣтельствованныхъ 6 и засвидѣтельствованныхъ 27, всего 33; б) представлено сторонами въ теченіе 1906 г. добровольныхъ сдѣлокъ для засвидѣльствованія 14 и в) возвращено Губернскимъ Присутствіемъ для дополненія 1. Такимъ образомъ, въ производствѣ Комиссаровъ находилось добровольныхъ сдѣлокъ 48, изъ коихъ: засвидѣльствовано Комиссарами 19, отказано въ засвидѣльствованіи 1-й сдѣлки и представлено Комиссарами добровольныхъ сдѣлокъ на утвержденіе Губернскаго Присутствія 18. Затѣмъ къ 1 Января 1907 г. осталось въ производствѣ Комиссаровъ добровольныхъ сдѣлокъ, засвидѣльствованныхъ, но не представленныхъ на утвержденіе Губернскаго Присутствія—29.

Въ Губернскомъ Присутствіи: а) въ теченіе 1906 г. представлено Комиссарами на утвержденіе Присутствія добровольныхъ сдѣлокъ 18; б) къ 1 Января 1906 г. осталось въ Присутствіи сдѣлокъ, имъ неразмотрѣнныхъ—51 и в) сдѣлокъ, кои были утверждены, но не представлены къ 1 Января 1906 г. въ Земскій Отдѣлъ—24. Такимъ образомъ, въ 1906 г. находилось въ производствѣ Губернскаго Присутствія добровольныхъ сдѣлокъ 93, изъ коихъ: утверждено Присутствіемъ 24, возвращена Комиссару 1 сдѣлка и представлено въ Земскій Отдѣлъ, вмѣстѣ съ документами, 45 сдѣлокъ. Затѣмъ къ 1 Января 1907 г. осталось въ производствѣ Губернскаго Присутствія добровольныхъ сдѣлокъ: неутвержденныхъ 17 и утвержденныхъ, кои не представлены въ Земскій Отдѣлъ,—30.

Всего добровольныхъ сдѣлокъ осталось въ производствѣ крестьянскихъ учрежденій губерніи: у Комиссаровъ 29 и въ Губернскомъ Присутствіи 47.

II. Дѣла о точномъ опредѣленіи вида и размѣра сервитутовъ и о внесеніи въ ликвидационныя табели и данныя послѣдовавшихъ измѣненій въ 1906 году.

У Комиссаровъ: постановлены рѣшенія о точномъ опредѣленіи сервитутовъ по 7 селеніямъ.

Въ Губернскомъ Присутствіи: а) поступило въ 1906 г. жалобъ на рѣшенія Комиссаровъ 9 и б) осталось такихъ-же жалобъ, неразмотрѣнныхъ Губернскимъ Присутствіемъ по 1 Января 1906 г.—20. Изъ сего числа въ 1906 г. разрѣшено Присутствіемъ 12 жалобъ и къ 1 Января 1907 г. осталось неразмѣненныхъ 17 жалобъ.

III. Дѣла объ ошибкахъ, вкрапившихся въ ликвидационныя табели и данныя (ст. 3215 пост. Учред. Ком. и Высочайшее повелѣніе 2 Мая 1873 г.), и о внесеніи въ тѣ-же документы дополнительныхъ надписей.

У Комиссаровъ: осталось заявленій о неправильныхъ записяхъ въ ликвидационныхъ табеляхъ и данныхъ именъ усадебниковъ,—неразмотрѣнныхъ до 1 Января 1906 г. 9 и въ теченіе года поступило такихъ-же заявленій 19. Изъ сего числа: постановлено Комиссарами рѣшеній 6 и составлено протоколовъ и заключеній 11. Затѣмъ къ 1 Января 1907 года осталось у Комиссаровъ неразмотрѣнныхъ заявленій 11.

Въ Губернскомъ Присутствіи: осталось жалобъ на рѣшенія Комиссаровъ и представлений сихъ послѣднихъ,—неразмотрѣнныхъ Губернскимъ Присутствіемъ къ 1 Января 1906 г.,—10 и въ теченіе года поступило жалобъ и представлений 54. Изъ нихъ размотрѣно жалобъ и представлений Комиссаровъ съ постановленіемъ рѣшеній 38. Затѣмъ къ 1 Января 1907 года осталось дѣлъ сего рода, неразмѣненныхъ Губернскимъ Присутствіемъ 16.

IV. Дѣла по разрѣшенію граничныхъ споровъ, возникшихъ при измѣреніи и отграниченіи крестьянскихъ земель и безъ измѣренія внутреннихъ межъ между усадьбами:

У Комиссаровъ: осталось дѣлъ, неразмотрѣнныхъ Комиссарами по 1 Января 1906 года,—428 и въ теченіе года возникло 579 дѣлъ; изъ нихъ разрѣшено Комиссарами 478 дѣлъ. Затѣмъ къ 1 Января 1907 г. осталось дѣлъ сей категоріи, неразмотрѣнныхъ Комиссарами,—529.

Въ Губернскомъ Присутствіи: къ 1 Января 1906 г. осталось дѣлъ, неразмотрѣнныхъ Присутствіемъ,—78 и въ теченіе года поступило 72. Жалобъ во второй инстанціи разрѣшено 109 и къ 1 Января 1907 г. осталось дѣлъ, неразрѣшенныхъ Губернскимъ Присутствіемъ,—41.

V. Дѣла по разбору заявленій о нарушеніи и превышеніи правъ на сервитуты (ст. 2966 пост. Учред. Ком. и Высочайшее повелѣніе 4 Мая 1876 г.).

У Комиссаровъ: осталось заявленій, неразрѣшенныхъ Комиссарами до 1 Января 1906 г.,—435 и въ теченіе года возникло 603; изъ нихъ разрѣшено Комиссарами 709 и къ 1 Января 1907 г. осталось неразрѣшенныхъ заявленій 329.

Въ Губернскомъ Присутствіи: къ 1 Января 1906 г. осталось неразрѣшенныхъ жалобъ на постановленія Комиссаровъ 40 и въ теченіе года поступило 99; изъ нихъ разрѣшено Присутствіемъ 74 жалобы и къ 1 Января 1907 г. осталось въ производствѣ Присутствія неразрѣшенныхъ 65 жалобъ.

VI. Дѣла по раздѣлу общихъ владѣльца имѣнія и крестьянъ пастбищъ.

Въ Губернскомъ Присутствіи было въ производствѣ 1 дѣло, которое и разрѣшено.

VII. Дѣла по проектамъ и планамъ устройства лѣсовъ, обремененныхъ крестьянскими сервитутами.

У Комиссаровъ: плановъ, повѣренныхъ къ 1 Января 1906 г. — 1; въ теченіе года поступило 3; повѣрено Комиссарами плановъ лѣснаго устройства и признано составленными сходно съ натурою 3. Затѣмъ къ 1 Января 1907 г. въ производствѣ Комиссаровъ неповѣренныхъ лѣсохозяйственныхъ плановъ не осталось.

Въ Губернскомъ Присутствіи: къ 1 Января 1906 г. осталось въ производствѣ Присутствія неразмотрѣнныхъ плановъ 5; въ теченіе года поступило отъ Комиссаровъ повѣренныхъ ими плановъ 3; размотрѣны Присутствіемъ и признаны подлежащими утвержденію 1 планъ; осталось неразмотрѣнныхъ плановъ 7.

VIII. Въ теченіе 1906 года, по представленіямъ Комиссаровъ, пріостановлены Губернскимъ Присутствіемъ 2 рубки лѣса, производившіяся вопреки ст. 2 и 7 Высочайше утвержденныхъ 31 Декабря 1875 г. правилъ о порядкѣ пользованія лѣсами, обремененными крестьянскими сервитутами, въ губерніяхъ Ц. П. и правилъ 8 Іюня 1898 г. о обереженіи лѣсовъ въ имѣніяхъ.

IX. Дѣла, возбужденныя Комиссарами по крестьянскимъ дѣламъ, на основаніи Высочайшихъ повелѣній 6 Августа 1876 г. и 11 Іюля 1891 г., о переходѣ усадебъ къ лицамъ не-крестьянскаго сословія.

Къ 1 Января 1906 года у Комиссаровъ дѣлъ не осталось; въ теченіе 1906 года поступило 6 дѣлъ; въ 1906 году возбуждено исковъ 6. Сверхъ того, къ началу отчетнаго года осталось за гминными судами неразмотрѣнныхъ 4 дѣла. Изъ числа исковъ, возбужденныхъ Комиссарами, разрѣшено въ 1906 году гминными судами 8 и удовлетворенъ 1 и числится за гминными судами неразрѣшенныхъ исковъ 2. Перешло въ Сѣздъ Мирowychъ судей по жалобамъ отвѣтчиковъ—2.

Х. Дѣлъ, возбужденныхъ на основаніи Высочайше утвержденныхъ 30 Мая 1894 г. правилъ объ обязательномъ раздѣлѣ общихъ земель, принадлежащихъ нѣсколькимъ сельскимъ обществамъ, — не было.

Всего въ 1906 г. поступило къ Комиссарамъ входящихъ бумагъ 9000, исходящихъ бумагъ было 8727, постановлено рѣшеній и заключеній 1242. Затѣмъ осталось неразсмотрѣнныхъ дѣлъ 870.

XI. Дѣла, подлежащія разсмотрѣнію Особого Присутствія, состоящаго при Сѣдлецкомъ Губернскомъ по крестьянскимъ дѣламъ Присутствіи.

Осталось дѣлъ, нерѣшенныхъ до 1 Января 1906 г., 10; въ теченіе 1906 г. представлено Комиссарами 52 заключенія; разрѣшено Особымъ Присутствіемъ 45 дѣлъ; затѣмъ къ 1 Января 1907 г. осталось неразрѣшенныхъ Присутствіемъ 17 дѣлъ.

XII. Производство подробнаго измѣренія крестьянскихъ земель въ Сѣдлецкой губерніи въ теченіе 1906 года.

По урочному положенію Сѣдлецкимъ Губернскимъ по крестьянскимъ дѣламъ Присутствіемъ назначено на 1906 годъ произвести новую съемку въ 56 селеніяхъ, съ приблизительнымъ пространствомъ 8803 дес. 1196 саж.

Въ теченіе 1906 года находилось въ производствѣ Губернскаго Присутствія плановъ: по основнымъ надѣламъ 202 и по дополнительнымъ 52. Въ теченіе 1906 года представлено въ Земскій Отдѣлъ плановъ на утвержденіе: по основнымъ надѣламъ 27 и по дополнительнымъ 18. Затѣмъ къ 1 Января 1907 г. осталось плановъ, признанныхъ Присутствіемъ составленными правильно, но не представленныхъ въ Земскій Отдѣлъ: по основнымъ надѣламъ 14 и по дополнительнымъ 7.

Такъ какъ межевой годъ начинается съ 1 Апрѣля и оканчивается того-же числа слѣдующаго года, представленіе-же отчетныхъ вѣдомостей о положеніи межеваго дѣла назначено къ 1 Юня, то подробныхъ свѣдѣній о выполненныхъ межевыми чинами работахъ въ настоящее время не имѣется.



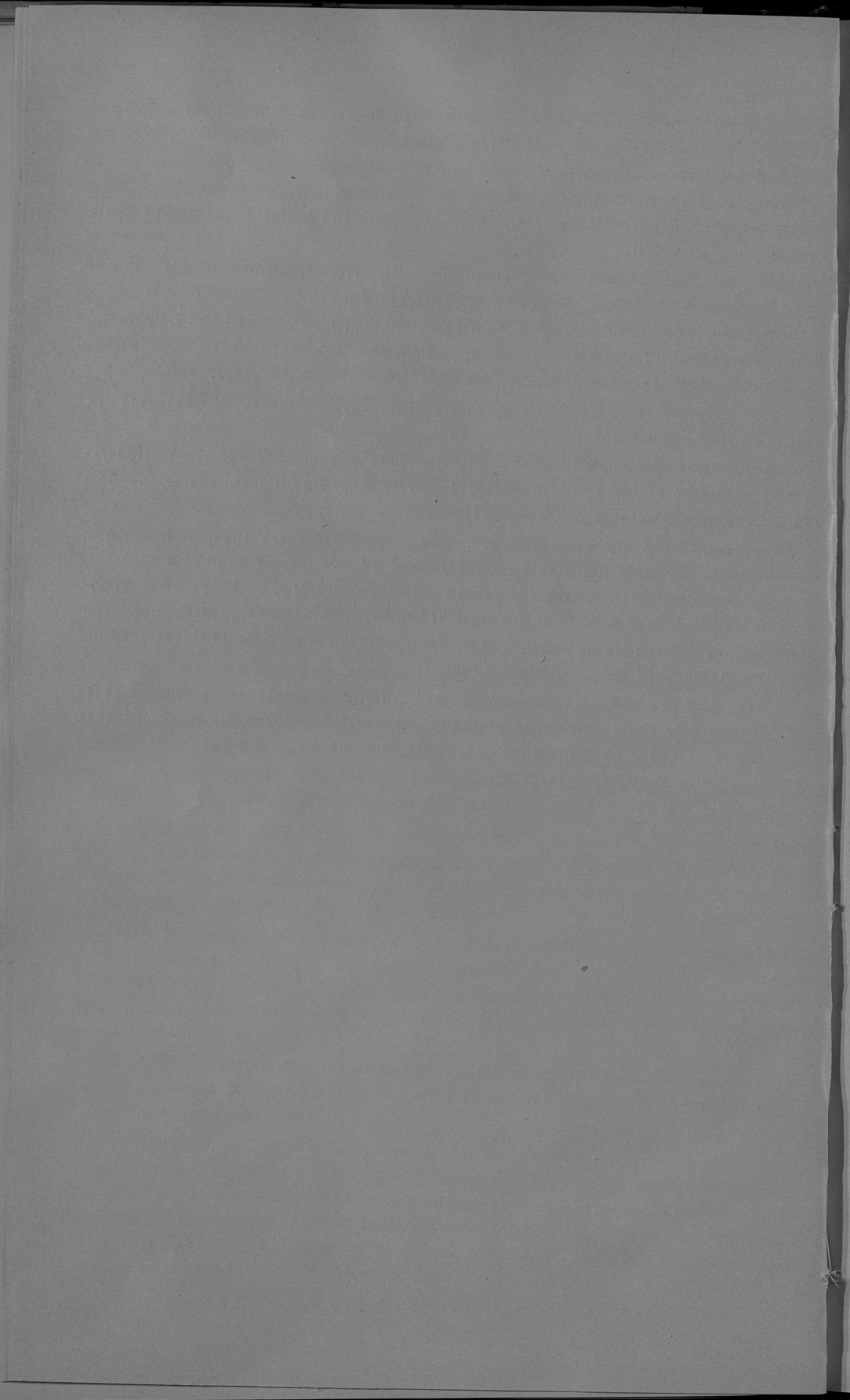

# ПРИЛОЖЕНІЯ

КЪ ОБЗОРУ СѢДЛЕЦКОЙ ГУБЕРНИИ ЗА 1906 ГОДЪ.

Списокъ административныхъ единицъ, существующихъ въ Сѣдлецкой губерніи.

№ по порядку	Наименованія мѣстностей.	Наименованія административныхъ единицъ.		
		Управленія и магистраты.	Гминныя управленія.	Полицейскіе участки.
1	<i>Губернскій гор. Сѣдлецъ</i>	Управленіе Полицеймейстера.	—	Пять городскихъ полицейскихъ участковъ.
2	<i>Сѣдлецкій уездъ</i>	Магистратъ г. Сѣдльца Уездное Управленіе въ гор. Сѣдлецъ.	—	—
3	Гмины: Вишневь	"	Гмин. управленіе.	—
4	" Доманицы	"	"	} Вишневскій.
5	" Старая-Весь	"	"	
6	" Кржеслинъ	"	"	} Кржеслинскій.
7	" Нивиски	"	"	
8	" Скупе	"	"	} Мордскій.
9	" Морды	"	"	
10	" Тарковъ	"	"	} Мордскій.
11	" Чурилы	"	"	
12	" Збучинъ	"	"	} Збучинскій.
13	" Крулева-Нива	"	"	
14	" Пюры	"	"	} Збучинскій.
15	" Ясенка	"	"	
16	" Скуржець	"	"	} Скуржецкій.
17	" Водыне	"	"	
18	" Желишевъ	"	"	}
19	<i>Бѣльскій уездъ</i>	Уездное Управленіе въ гор. Бѣль. Магистратъ г. Бѣлы.	—	—
20	Гмины: Ситники	"	"	} Бѣльскій.
21	" Сидорки	"	"	
22	Городъ Тересполь	Магистратъ г. Тересполь.	"	} Тереспольскій.
23	Гмины: Кобыляны	"	"	
24	" Кодень	"	"	} Коденьскій.
25	" Костомлоты	"	"	
26	" Заболоть	"	"	} Славатычскій.
27	" Славатычи	"	"	
28	" Межилъсье	"	"	} Славатычскій.
29	" Пицацъ	"	"	
30	" Добрынь	"	"	} Пицацкій.
31	" Костеневици	"	"	
32	" Ломазы	"	"	} Ломазскій.
33	" Россонъ	"	"	
34	" Любенка	"	"	}
35	<i>Влодавскій уездъ</i>	Уездное Управленіе въ гор. Влодавъ. Магистратъ г. Влодавы.	—	—
36	Гмины: Влодава	"	"	Влодавскій.
37	" Вырки	"	"	Вырьскій.
38	" Собиборъ	"	"	Збережскій.
39	" Турно	"	"	Сосновицкій.
40	" Дубовая-Колода	"	"	} Вытыченскій.
41	" Воля-Верещинская	"	"	
42	" Гавскъ	"	"	} Вытыченскій.
43	" Островъ	"	"	
44	" Тысьменица	"	"	} Островскій.
45	" Устимовъ	"	"	
46	Городъ Парчевъ	Магистратъ г. Парчева.	"	Парчевскій.
47	Гмины: Городыце	"	"	} Вишицкій.
48	" Романовъ	"	"	
49	" Ополе	"	"	} Опольскій.
50	" Кривоверба	"	"	

№ по порядку	Наименованія мѣстностей.	Наименованія административныхъ единицъ.		
		Управленія и магистраты.	Гминныя управленія.	Полицейскіе участки.
51	<i>Венгровскій уездъ</i>	Уездное Управленіе въ гор. Венгровъ. Магистратъ г. Венгрова.	—	
52	Гмины: Рухна . . . . .	"	Гмин. управленіе.	} Венгровскій.
53	" Вышковъ . . . . .	"	"	
54	" Сточекъ . . . . .	"	"	} Сточковскій.
55	" Простынь . . . . .	"	"	
56	" Мѣзна . . . . .	"	"	} Лоховскій.
57	" Садовно . . . . .	"	"	
58	" Лоховъ . . . . .	"	"	} Лоховскій.
59	" Старая-Весь . . . . .	"	"	
60	" Кoryтница . . . . .	"	"	} Кoryтницкій.
61	" Борже . . . . .	"	"	
62	" Ячевъ . . . . .	"	"	} Грембковскій.
63	" Оссовно . . . . .	"	"	
64	" Грембковъ . . . . .	"	"	} Грембковскій.
65	" Синоленка . . . . .	"	"	
66	" Черногловъ . . . . .	"	"	
67	<i>Гарволинскій уездъ</i>	Уездное Управленіе въ гор. Гарволинѣ. Магистратъ г. Гарволина.	—	
68	Гмины: Воля-Рембовская	"	"	} Александровскій
69	" Гуржно . . . . .	"	"	
70	" Пшонка . . . . .	"	"	} Собене-Езерскій
71	" Собене-Езеры . . . . .	"	"	
72	" Варшавицы . . . . .	"	"	} Собене-Езерскій
73	" Вильга . . . . .	"	"	
74	" Осѣцкъ . . . . .	"	"	} Мацѣвицкій.
75	" Мацѣвицы . . . . .	"	"	
76	" Подлеяжъ . . . . .	"	"	} Мацѣвицкій.
77	" Ласкаржевъ . . . . .	"	"	
78	" Павловицы . . . . .	"	"	} Желеховскій.
79	Городъ Желеховъ . . . . .	Магистратъ г. Желехова.	"	
80	Гмины: Желеховъ . . . . .	"	"	} Желеховскій.
81	" Трояновъ . . . . .	"	"	
82	" Соболевъ . . . . .	"	"	} Рыскій.
83	" Рыки . . . . .	"	"	
84	" Клочевъ . . . . .	"	"	} Рыскій.
85	" Уленжъ . . . . .	"	"	
86	<i>Константиновскій уездъ</i>	Уездное Управленіе въ пос. Яновъ.	—	
87	Гмины: Павловъ . . . . .	"	"	} Яновскій.
88	" Яновъ . . . . .	"	"	
89	" Богукалы . . . . .	"	"	} Богукальскій.
90	" Рокитно . . . . .	"	"	
91	" Лосицы . . . . .	"	"	} Лосицкій.
92	" Лысовъ . . . . .	"	"	
93	" Пржесмыки . . . . .	"	"	} Сарнакскій.
94	" Чухлѣбы . . . . .	"	"	
95	" Витулицъ . . . . .	"	"	} Сарнакскій.
96	" Головчицы . . . . .	"	"	
97	" Заканале . . . . .	"	"	} Сворскій.
98	" Хлѣбчинъ . . . . .	"	"	
99	" Гушлевъ . . . . .	"	"	} Сворскій.
100	" Корница . . . . .	"	"	
101	" Ольшанка . . . . .	"	"	} Сворскій.
102	" Своры . . . . .	"	"	

№ по порядку	Наименованія мѣстностей.	Наименованія административныхъ единицъ.		
		Управленія и магистраты.	Гминныя управленія.	Полицейскіе участки.
103	<i>Луковскій уѣздъ</i> . . . . .	Уѣздное Управленіе въ гор. Луковъ. Магистратъ г. Лукова.	—	Луковскій.
104	Гмины: Луковъ . . . . .	„	Гмин. управленіе.	
105	„ Голомбки . . . . .	„	„	
106	„ Скржишевъ . . . . .	„	„	
107	„ Улянъ . . . . .	„	„	
108	„ Тржебешовъ . . . . .	„	„	
109	„ Целины . . . . .	„	„	
110	„ Якупше . . . . .	„	„	
111	„ Красусы . . . . .	„	„	
112	„ Домбе . . . . .	„	„	
113	„ Коцкъ . . . . .	„	„	
114	„ Бялобжеги . . . . .	„	„	
115	„ Лысобыки . . . . .	„	„	
116	„ Серокомля . . . . .	„	„	
117	„ Гуловъ . . . . .	„	„	
118	„ Радорижъ . . . . .	„	„	
119	„ Войцѣшковъ . . . . .	„	„	
120	„ Ставинъ . . . . .	„	„	
121	„ Правда . . . . .	„	„	
122	„ Ярчевъ . . . . .	„	„	
123	„ Мысловъ . . . . .	„	„	
124	„ Мястковъ . . . . .	„	„	
125	„ Туховичи . . . . .	„	„	
126	<i>Радинскій уѣздъ</i> . . . . .	Уѣздное Управленіе въ гор. Радинѣ. Магистратъ г. Радина.	—	Радинскій.
127	Городъ Межирѣчье . . . . .	Магистратъ г. Межирѣчья	—	Межирѣчскій.
128	Гмины: Бѣла . . . . .	„	„	Вогинскій.
129	„ Лисявулька . . . . .	„	„	
130	„ Загайки . . . . .	„	„	Загайковскій.
131	„ Жероцинь . . . . .	„	„	
132	„ Мисе . . . . .	„	„	Проголинскій.
133	„ Тлустецъ . . . . .	„	„	
134	„ Желизна . . . . .	„	„	Проголинскій.
135	„ Березовый-Куть . . . . .	„	„	
136	„ Конколевица . . . . .	„	„	Проголинскій.
137	„ Шостка . . . . .	„	„	
138	„ Миляновъ . . . . .	„	„	Цихостовскій.
139	„ Суховоля . . . . .	„	„	
140	„ Сѣмень . . . . .	„	„	Цихостовскій.
141	„ Яблонь . . . . .	„	„	
142	<i>Соколовскій уѣздъ</i> . . . . .	Уѣздное Управленіе въ гор. Соколовѣ. Магистратъ г. Соколова.	—	Соколовскій.
143	Гмины: Кудельчинъ . . . . .	„	„	Пржездятковскій.
144	„ Гороховъ . . . . .	„	„	
145	„ Ковѣсы . . . . .	„	„	Пржездятковскій.
146	„ Сабне . . . . .	„	„	
147	„ Рѣпки . . . . .	„	„	Скрешевскій.
148	„ Яблонна . . . . .	„	„	
149	„ Вырозембы . . . . .	„	„	Скрешевскій.
150	„ Корчевъ . . . . .	„	„	
151	„ Коссовъ . . . . .	„	„	Коссовскій.
152	„ Ольшевъ . . . . .	„	„	
153	„ Хрущовка . . . . .	„	„	Коссовскій.
154	„ Стердынъ . . . . .	„	„	





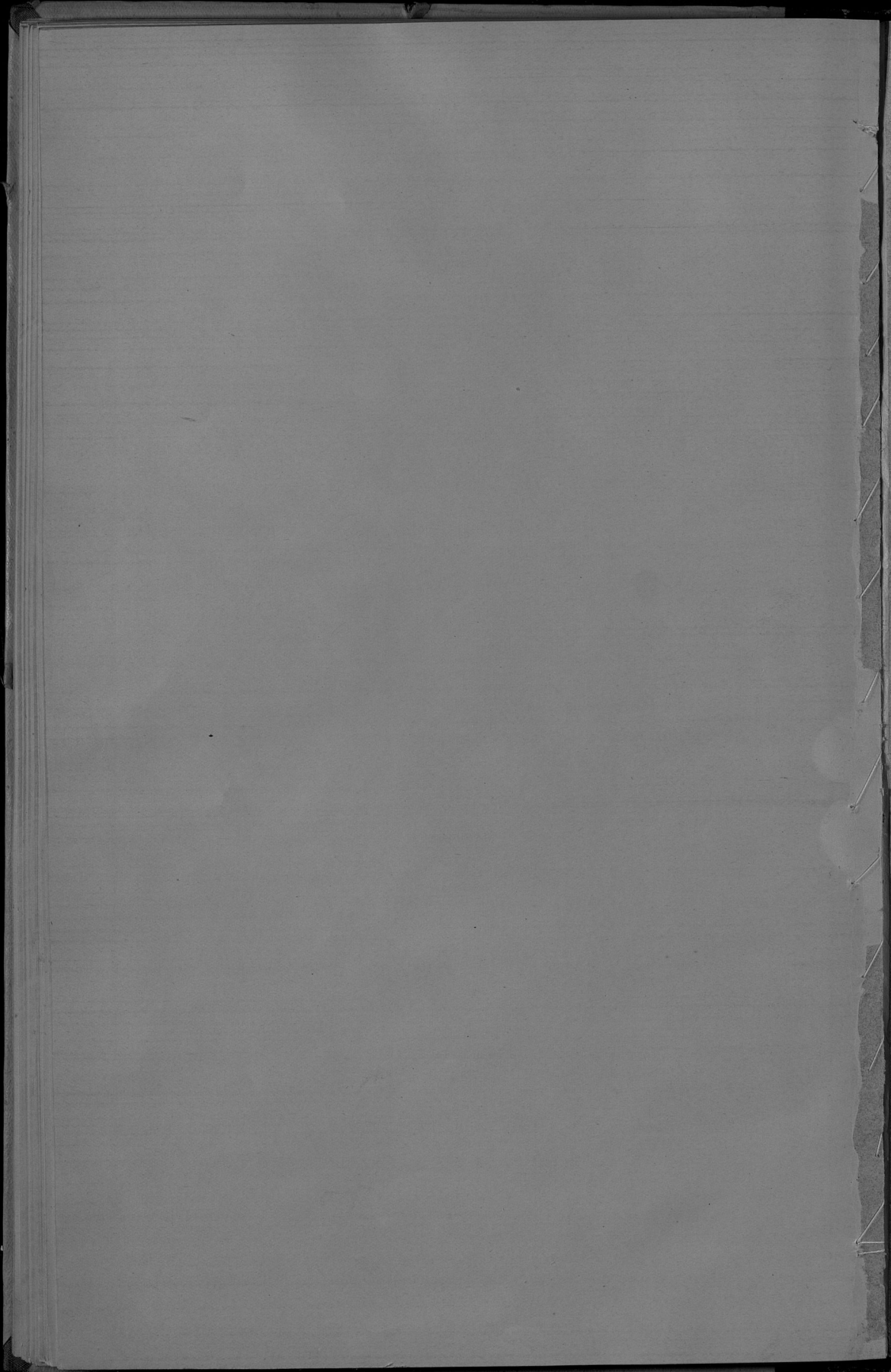

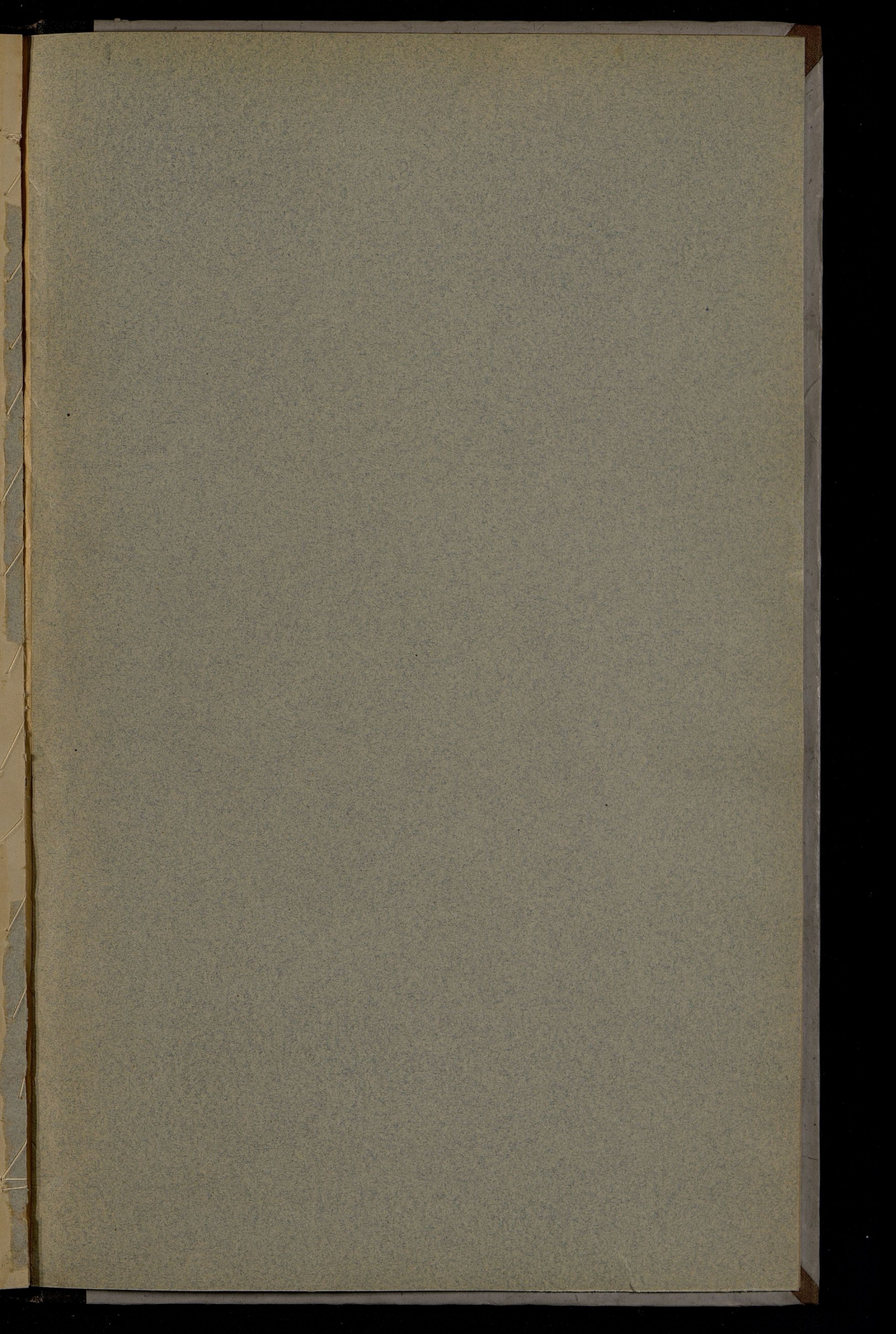

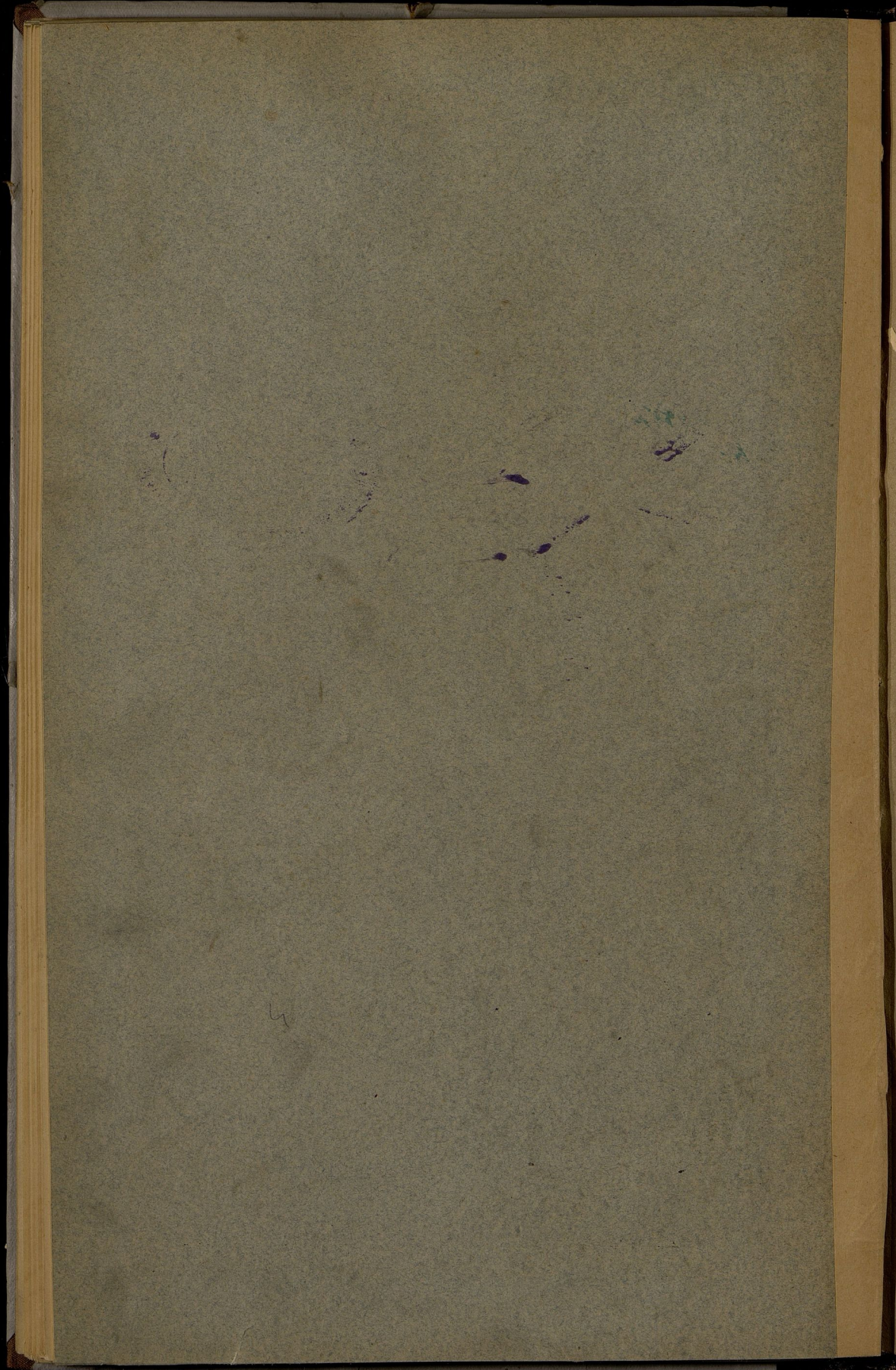

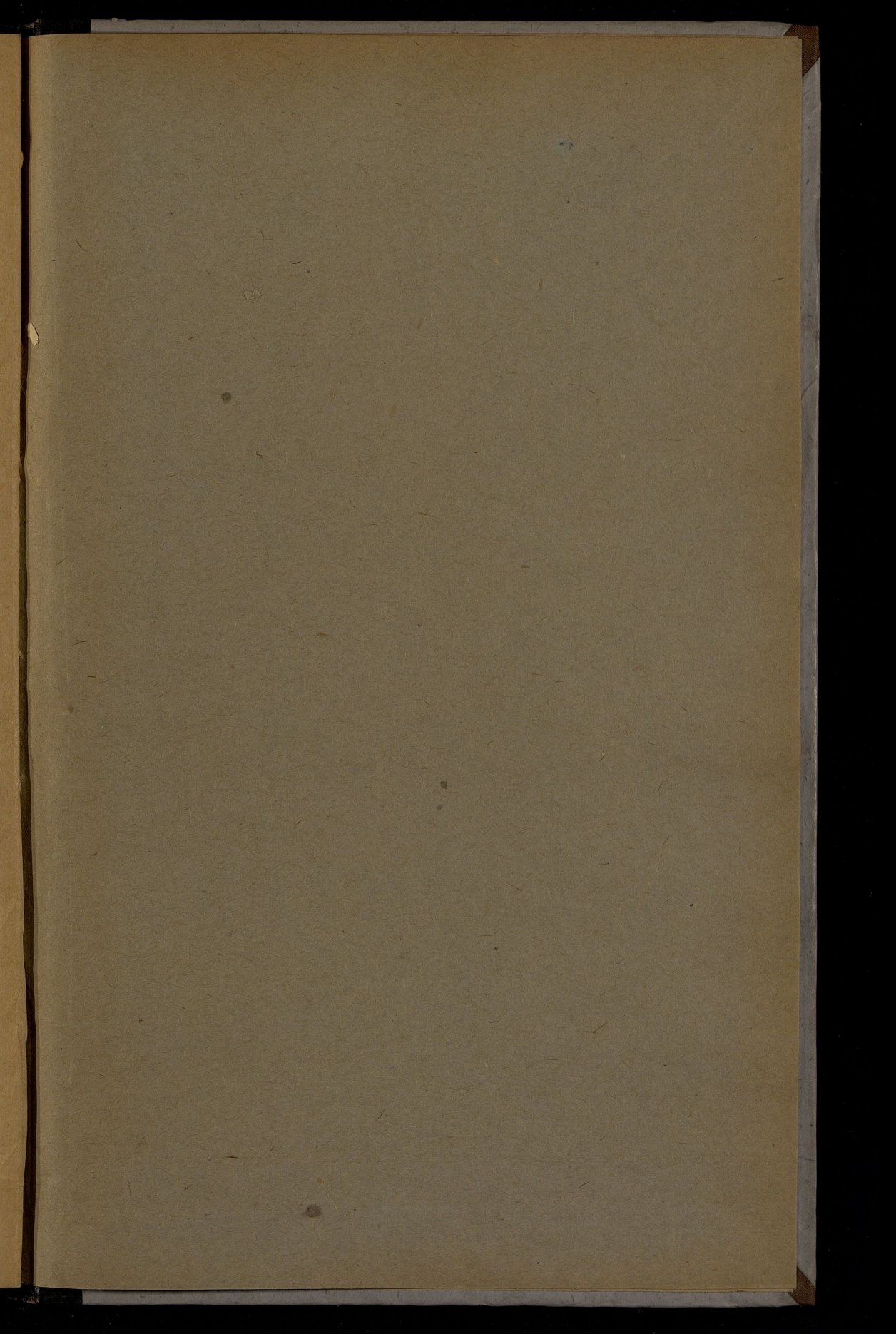

ATL

2

Bus &  
neg 5p  

---

Bus

