

I
5176
1907r

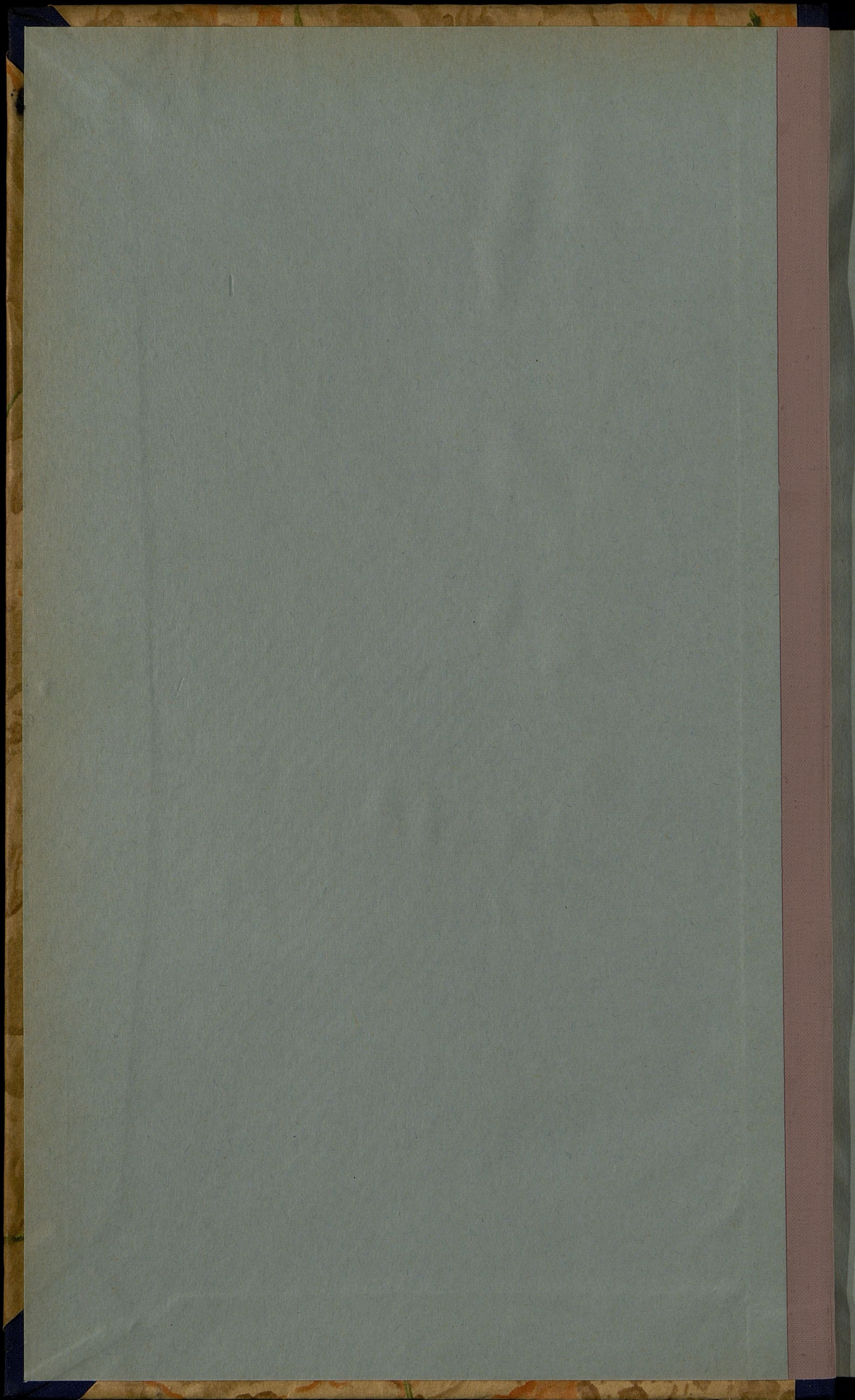

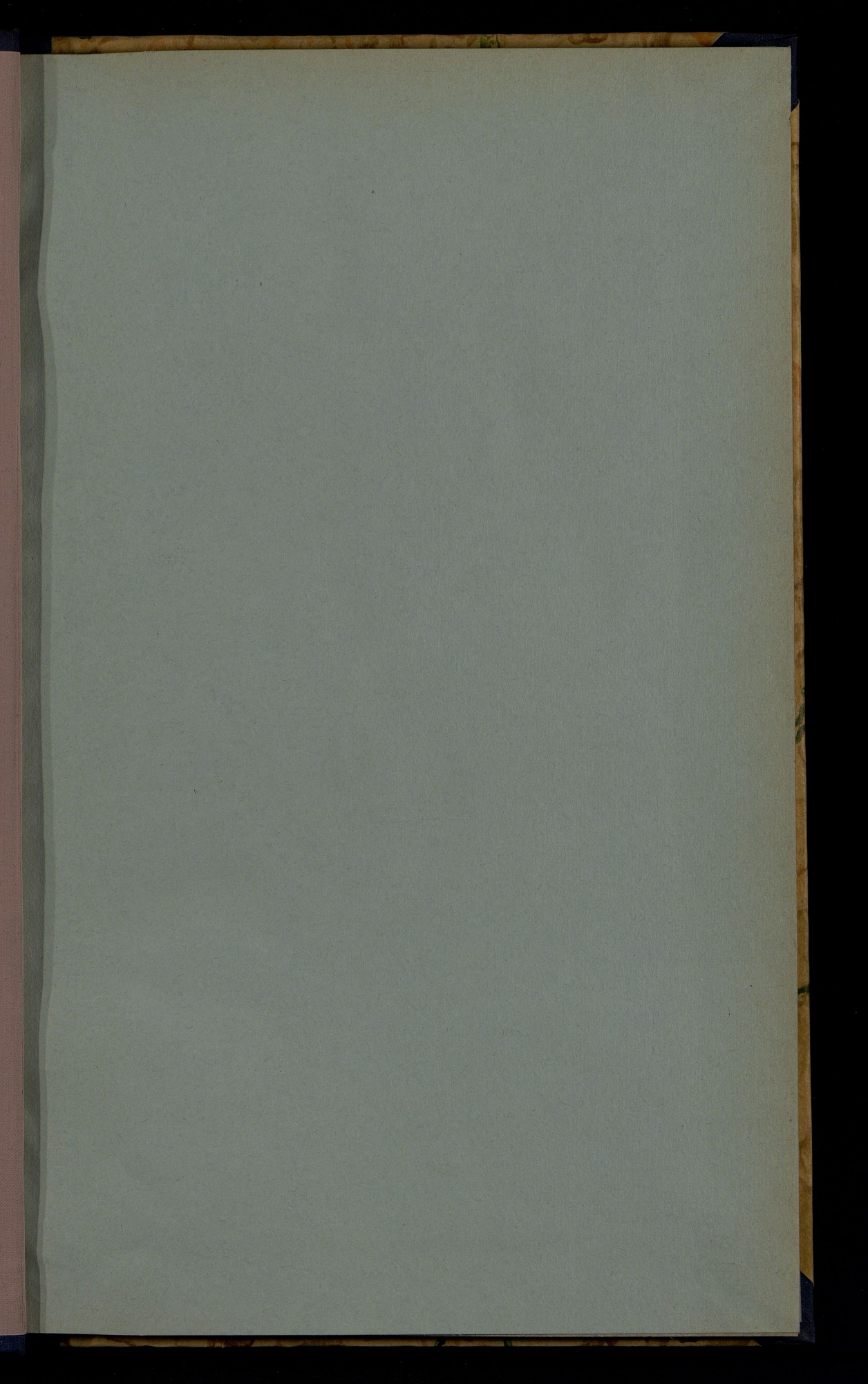

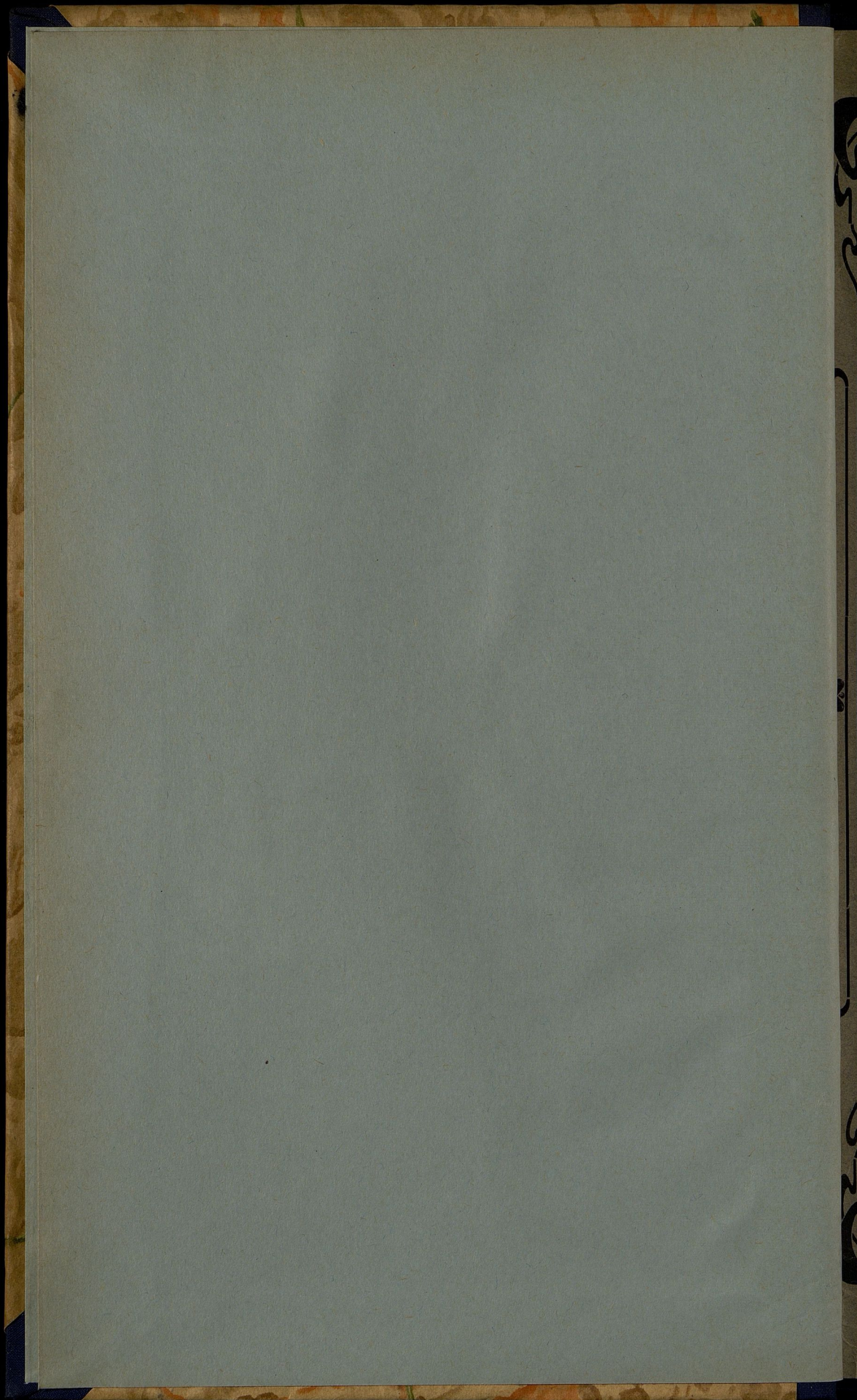



I
5776



ОБЗОРЪ
СЪДЛЕЦКОЙ ГУБЕРНІИ
за 1907 годъ.



ГОР. СЪДЛЕЦЪ.

ПЕЧАТАНО ВЪ ТИПОГРАФИИ ГУБЕРНСКАГО ПРАВЛЕНІЯ.

1908.

122

С. С. Л.

ae
36622

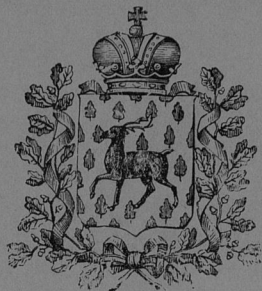

ОБЗОРЪ

СЪДЛЕЦКОЙ ГУБЕРНІИ

за 1907 годъ.



ГОР. СЪДЛЕЦЪ.

ПЕЧАТАНО ВЪ ТИПОГРАФИИ ГУБЕРНСКАГО ПРАВЛЕНІЯ.

1908.

2-й ФКЗ

ОБЩЕСТВА

БИБЛИОТЕКА
КОММУНИСТИЧЕСКОЙ
АКАДЕМИИ.

1474

28.

Государственная публичная
Историческая
Библиотека им. С. П.
№ 22407 1963

огра
ек
огра
теле
млед
че
на
бо
ст
ивот
хо
сове
бер
ст
б
соет
омы
н
ст
рго
н
рек
С
ко

уде
бер
стн
тур

де
ст
ст
тьс
м
дал
ст
ст
от
н
ск
тп
рей
гом

Оглавление

ОБЗОРА СЪДЛЕЦКОЙ ГУБЕРНИИ

за 1907 годъ.

I. ЕСТЕСТВЕННЫЯ И ПРОИЗВОДИТЕЛЬНЫЯ СИЛЫ ГУБЕРНИИ И ЭКОНОМИЧЕСКАЯ ДѢЯТЕЛЬНОСТЬ НАСЕЛЕНИЯ.

Географическое положеніе, границы, пространство, административное и полицѣйское дѣленіе губерніи	1
Топографія, гидрографія и климатъ губерніи	2
Численность, движеніе и составъ населенія	3—7
Сельское хозяйство. Сельско-хозяйственныя товарищества. Урожай 1907 года. Обеспеченіе народнаго продовольствія. Среднія цѣны на хлѣбные продукты. Арендная плата за землю подъ посѣвы, пастбище и дугъ. Наемный трудъ. Заработки въ предѣлахъ государства. Сборъ сѣна. Садоводство и огородничество. Вредныя для растительности насѣкомыя	7—11
Скотоводство. Конскіе заводы. Ветеринарное дѣло. Прочія отрасли сельскаго хозяйства	11—15
Пчеловодство. Вредъ, причиненный хозяевамъ хищными звѣрями и птицами	15
Кредитныя учрежденія. Бердичевская дирекція земскаго кредитнаго общества. Люблинское отдѣленіе крестьянскаго поземельнаго банка. Товарищества покупки дворской земли. Собѣшинская сельско-хозяйственная школа	15—16
Земельныя отношенія. Состояніи государственныхъ имуществъ	17—18
Промышленность добывающая и обрабатывающая. Ремесла. Школа ремесленныхъ учениковъ. Фабрики и заводы. Промышленныя заведенія, подвѣдомственныя фабричной инспекціи	19—22
Торговля. Торговля. Внутренняя и вывозная торговля. Ярмарки. Основной и дополнительный промысловые налоги. Коммерческое училище	23—25
Сбереженія экономическаго характера и кредитныя. Общества потребителей. Сберегательныя кассы. Ссудо-сберегательныя кассы и товарищества. Съдлецкое общество взаимнаго кредита. Съдлецкое городское кредитное общество.	25—28

II. ПОДАТИ И ПОВИННОСТИ.

Государственные налоги, подати и сборы	29—32
Бердичевскіе земскіе сборы	32—34
Сельскіе сборы	34—35
Повинности. Территориальныя повинности	35—38

III. ПРАВОСЛАВНЫЯ ПРИХОДЫ И МОНАСТЫРИ.

Съдлецкое благочиніе. Александровскій дѣтскій приютъ. Св. Леонтіевское братство. Народное братство. Венгровскій приходъ. Вировскій женскій монастырь. Прочіе приходы	39—41
Владавское благочиніе I-го округа. Бѣльское благочиніе II-го округа. Яблочинскій мужской монастырь	41—42
Владавское благочиніе I-го округа. Владавское благочиніе II-го округа. Владавское благочиніе III-го округа	42—43
Константиновское благочиніе I-го округа. Константиновское благочиніе II-го округа. Лѣвчинскій женскій монастырь	43—44
Съдлецкое благочиніе	45

IV. ПРИХОДЫ И ОКРУГА ИНОСЛАВНЫХЪ И ИНОВѢРНЫХЪ ИСПОВѢДАНІЙ.

Католическіе деканаты	46
Люттеранско-аугсбургскіе приходы	47
Православныя общины	47—48
Армянская мечеть	48

V. НАРОДНОЕ ПРОСВѢЩЕНІЕ.

Сѣдлецкая и Бѣльская мужскія гимназіи	50
Сѣдлецкая учебная дирекція. Учебныя заведенія. Народное образованіе. Библиотеки, читальни и проч. Свѣдѣнія объ учебныхъ заведеніяхъ и учащихся. Свѣдѣнія о суммахъ на содержаніе учебныхъ заведеній. Частныя учебныя заведенія. Церковныя школы	50
Общество вспомоствованія нуждающимся православнымъ ученицамъ Сѣдлецкой женской гимназіи	54
Русская публичная библіотека въ гор. Сѣдлецѣ. Прочія библіотеки и читальни	55
Книжные магазины и лавки. Типографіи, литографіи и фотографическія заведенія	55
Театры. Музыкальныя общества. Отдѣлы общества польской культуры. Приходскія библіотеки и курсы для взрослыхъ неграмотныхъ	55

VI. ОБЩЕСТВЕННОЕ БЛАГОУСТРОЙСТВО.

Пути сообщенія	57
Почта и телеграфъ. Столовая при Сѣдлецкой почтово-телеграфной конторѣ	58
Наружное благоустройство городовъ, посадовъ и селеній. Казенныя и общественныя зданія. Новыя постройки	60
Пожары. Пожарныя общества и команды	61
Земская стража	61
Судебныя учрежденія	64
Преступность населенія	64
Движеніе дѣлъ о преступленіяхъ	66
Тюрьмы, аресты и этапы	67
Сѣдлецкое губернское попечительство о народной трезвости	67

Общественныя собранія. Союзы и общества	68
---	----

VII. НАРОДНОЕ ЗДРАВІЕ.

Врачебно-медицинскій персоналъ и аптеки	70
Врачебная помощь	71
Заразительныя, эпидемическія и паразитарныя болѣзни	72
Насильственныя и случайныя смерти	73
Санитарно-исполнительныя комисіи	73

VIII. ОБЩЕСТВЕННОЕ ПРИЗРѢНІЕ.

Больницы	76
Дома призрѣнія калѣкъ и старцевъ	78
Дѣтскіе пріюты	79
Сѣдлецкое мѣстное управленіе Россійскаго Общества Краснаго Креста	80
Комитетъ по присканію мѣсть воинскимъ чинамъ, пострадавшимъ въ войну съ Японіей. Мѣстная дѣятельность по АЛЕКСѢЕВСКОМУ Комитету	81
Общества пособія бѣднымъ	81
Венгровскій домъ трудолюбія. Частныя дѣтскіе пріюты. Прушинскій домъ призрѣнія старцевъ и калѣкъ	81

IX. КРЕСТЬЯНСКОЕ ДѢЛО.

Населенность гминъ	83
Гминные сборы	83
Сеудо-сберегательныя кассы	83
Свѣдѣнія о положеніи дѣлъ въ Губернскомъ по крестьянскимъ дѣламъ Присутствіи и у Комиссаровъ	85

ПРИЛОЖЕНІЯ КЪ ОБЗОРУ.

Списокъ административныхъ единицъ, существующихъ въ Сѣдлецкой губерніи.

ОБЗОРЪ

СѢДЛЕЦКОЙ ГУБЕРНІИ

за 1907 годъ.

I

ЕСТЕСТВЕННЫЯ И ПРОИЗВОДИТЕЛЬНЫЯ СИЛЫ ГУБЕРНІИ И ЭКОНОМИЧЕСКАЯ ДѢЯТЕЛЬНОСТЬ НАСЕЛЕНІЯ.

Географическое положеніе, границы, пространство, административное и полицейское
не. — Сѣдлецкая губернія лежитъ между $51^{\circ} 16'$ и $52^{\circ} 42'$ сѣв. широты и между 7° и $9^{\circ} 51'$ зап. долготы отъ Пулкова. Среди Привислинскихъ губерній она занимаетъ среднее положеніе и граничитъ: съ сѣвера съ Ломжинскою губ., причемъ естественную границу составляетъ р. Бугъ, отдѣляющая также Сѣдлецкую губернію съ востока отъ Гродненской и Волынской губерній, къ югу граничитъ съ Люблинскою а на западъ и юго-западъ съ Варшавскою и Радомскою губерніями; отъ послѣдней и частью первой (до гор. Кальваріи) ее отдѣляетъ р. Висла.

Общая площадь губерніи вмѣщаетъ въ себѣ 1318079 десятинъ или 12653,55 квадратныхъ верстъ.

Въ административно-полицейскомъ отношеніи губернія раздѣляется на 9 уѣздовъ, 107 гминь (107 сельскихъ, 25 смѣшанныхъ и 8 посадскихъ) и 61 участокъ земской собственности. Въ губерніи находятся: 12 городовъ (1 губернской, 7 уѣздныхъ и 4 безуѣздныхъ), 33 посада и 2535 селеній, составляющихъ 2093 сельскихъ общества.

Пространство земли по уѣздамъ распределяется слѣдующимъ образомъ:

	Десят.	Кв. вер.
въ Бѣльскомъ уѣздѣ	117382	1126,87
» Венгровскомъ »	120994	1161,54
» Влодавскомъ »	198892	1909,36
» Гарволинскомъ »	155575	1493,52
» Константиновскомъ	138997	1334,37
» Луковскомъ »	172102	1652,18
» Радинскомъ »	154613	1484,28
» Соколовскомъ »	137120	1315,13
» Сѣдлецкомъ »	121556	1166,93
« гор. Сѣденцъ	848	8,14

Категоріи землевладѣнія:

НАИМЕНОВАНІЯ ЗЕМЕЛЬ.	Г Сѣд- лецк.	У Ъ З Д Ы.								
		Сѣд- лецкій.	Вѣль- скій.	Вен- гровскій	Вло- давскій.	Гарво- линскій.	Кон- станти- новскій.	Луков- скій.	Радип- скій.	Соко- ловскій.
Д е с я т и п ы.										
Церковныя и монаст.	28	208	1806	71	2081	51	1971	64	968½	685
Казенныя и институт.	140	95	3223	159	8089	1308	5002	6762	802	318
Маіоратныя	—	6163	4180	58	9232	4334	4998	11066	1658	—
Помѣщичьи	—	27748	35291	48567½	68528	56915	47971	50185	62914	43917
Крестыянскія	—	40533	53688	46777½	92296	85444½	62329	64740	75040	38031½
Мѣщанскія	680	1596	14873	5465½	11993	7522⅔	4822	10777	7653½	2180
Мелкой шляхты	—	45213	4321	19895½	6673	—	11904	28508	5577	51988½
Итого	848	121556	117382	120994	198892	155575	138997	172102	154613	137120

Орографія и гидрографія губерніи. — Сѣдлецкая губернія представляетъ собою вольно однообразную ровную поверхность, нѣсколько повышающуюся въ сѣверной (около Коссова до 600 футовъ). Эта плоская возвышенность, окружаемая долиною Буга, имѣетъ въ среднемъ отъ 500 до 530 футовъ высоты и образуетъ по направлению съ юга на сѣверъ водораздѣлъ рѣкъ, текущихъ — съ одной стороны въ р. Бугъ, съ другой — въ р. Ливецъ. Къ югу эта возвышенность подымается до 600 футовъ, образуя широкую Луковскую возвышенность; въ центрѣ послѣдней, среди лѣсовъ, находится озеро Ята, служащее истокомъ рѣкъ, направляющихся въ разныя стороны: Кржны, впадающей въ Бугъ, Мухавки и Кострина, текущихъ въ Ливецъ, и Тысменицы — въ Вислу. Въ сѣверо-восточной части губерніи подымается еще третья возвышенность. Между этими тремя плоскогоріями беретъ начало р. Ливецъ, направляющаяся на сѣверъ и впадающая въ р. Бугъ. Кромѣ рѣкъ: Буга, Вислы, Ливца, Кржны, Мухавки, Вепря, Кострина, Тысменицы, Пивоніи и Вѣлки, по губерніи протекаютъ еще притоки: Буга, Цетынья, Точна, Кривуля, Стердынка, Коссовка, Влодавка, Кржевянка и Угощъ; Висла — Гроховка, Збучинка и Мѣдянка; Кржны — Желява (въ пос. Ломазахъ); Висла — Вильга и Окжейка. Изъ рѣкъ, протекающихъ по губерніи, имѣютъ значеніе: Ливецъ для западной части губерніи и Кржна для юго-восточной, хотя обѣ эти рѣчки сплавны и не судоходны. Судоходныя рѣчки протекаютъ только по границамъ губерніи. Юго-восточная часть губерніи (уѣзды Влодавскій и Вѣльскій) представляетъ какъ-бы продолженіе Полѣсья и покрыта множествомъ болотъ и озеръ, изливающихъ свои воды въ Вислу по помощи р. Влодавки.

Почва. — Верхнія геологическія образованія состоятъ изъ наносныхъ глинъ и суглинковъ, часто встрѣчаются торфяники, образовавшіеся въ ближайшую эпоху, когда, благодаря обилію лѣсовъ, скоплялись въ значительномъ количествѣ воды въ болотахъ, ручьяхъ и рѣкахъ. Въ нѣкоторыхъ мѣстахъ обнажаются болѣе древнія отложения третичныя и верхнемѣловыя. У города Тересполья, на протяженіи около 50 верстъ, въ мѣстахъ стараго русла Буга, залегаютъ значительнымъ слоемъ плодородной рѣчной иль.

Климатъ умеренный, носитъ характеръ вліяній континента и моря; годовая изотерма около + 7°, при январской — 3½° и июльской + 19°.

Численность, движеніе и составъ населенія. — Къ 1 Января 1907 года въ губерніи

, не считая войскъ, всего населенія:

постояннаго и	мужчинъ	495070	душъ
непостояннаго	женщинъ	491238	»
								Всего	986308 душъ

омъ числѣ:

въ городахъ	мужчинъ	69951	душъ
	женщинъ	65462	»
								Итого	135413 душъ
въ уѣздахъ	мужчинъ	425118	душъ
	женщинъ	425777	»
								Итого	850895 душъ

1907 году переселилось изъ другихъ губерній и мѣстностей:

въ города	мужчинъ	1656	душъ
	женщинъ	1247	»
								Итого	2903 душъ
въ уѣзды	мужчинъ	3332	душъ
	женщинъ	5362	»
								Итого	8694 душъ

ишло въ другія губерніи и мѣстности:

изъ городовъ	мужчинъ	340	душъ
	женщинъ	519	»
								Итого	859 душъ
изъ уѣздовъ	мужчинъ	3787	душъ
	женщинъ	5000	»
								Итого	8787 душъ

1907 году родилось:

	Отъ законныхъ браковъ.			Внѣбрачныхъ дѣтей.			Всего родив- шихся.
	муж.	жен.	обоого пола.	муж.	жен.	обоого пола.	
Въ городахъ	1838	1723	3561	39	32	71	3632
„ уѣздахъ	16679	16785	33464	219	248	467	33931
Всего въ губерніи	18517	18508	37025	258	280	538	37563

1907 году умерло:

	Мужчинъ.	Женщинъ.	Обоого пола.
въ городахъ	1245	1086	2331
„ уѣздахъ	9336	9478	18814
Всего въ губерніи	10581	10564	21145

Подробныя данныя о числѣ родившихся и умершихъ въ Сѣдлецкой губерніи за 1908 г.

НАИМЕНОВАНІЯ МѢСТНОСТЕЙ.	Родилось.			Умерло.			Естественный приростъ
	муж.	жен.	всего.	муж.	жен.	всего.	
Гор. Сѣдлецъ	389	341	730	249	184	433	297
Сѣдлецкій уѣздъ	1234	1323	2557	811	901	1712	845
Гор. Бѣла	243	251	494	193	197	390	104
„ Тересполь	44	55	99	36	43	79	20
Бѣльскій уѣздъ	1642	1889	3531	1095	1152	2247	1284
Гор. Венгровъ	215	237	452	219	159	378	74
Венгровскій уѣздъ	1553	1291	2844	864	840	1704	1140
Гор. Влодава	133	136	269	84	93	177	92
„ Парчевъ	166	180	346	69	66	135	211
Влодавскій уѣздъ	2134	2249	4383	1335	1408	2743	1640
Гор. Гарволинъ	73	76	149	34	36	70	79
„ Желеховъ	109	111	220	64	65	129	91
Гарволинскій уѣздъ	2792	2829	5621	1311	1358	2669	2952
Константиновскій уѣздъ	1770	1865	3635	804	816	1620	2015
Гор. Луковъ	115	55	170	99	52	151	19
Луковскій уѣздъ	2307	2299	4606	1350	1252	2602	2004
Гор. Радинъ	42	43	85	37	39	76	9
„ Межирѣчье	154	95	249	102	90	192	57
Радинскій уѣздъ	1897	1726	3623	821	792	1613	2010
Гор. Соколовъ	194	175	369	59	62	121	248
Соколовскій уѣздъ	1569	1552	3131	945	959	1904	1227
Всего въ губерніи	18775	18788	37563	10581	10564	21145	16418

Къ 1 Января 1908 всего населенія было:

постояннаго	—	мужчинъ	461511
		женщинъ	464936
непостояннаго	—	мужчинъ	42613
		женщинъ	35617
Итого		мужчинъ	504124
		женщинъ	500553

Всего 1004677

Въ томъ числѣ: въ городахъ — мужчинъ 71899, женщинъ 66859; въ уѣздахъ — мужчинъ 432225, женщинъ 433694.

Въ отдѣльности, въ губ. гор. Сѣдлецъ, прочихъ городахъ и уѣздахъ состояло насе-

НАЗВАНІЯ МѢСТНОСТЕЙ.	По городамъ.		По уѣздамъ.		ВСЕГО.
	муж.	жен.	муж.	жен.	
Губернскій гор. Сѣдлецъ	14412	12130	—	—	26542
Сѣдлецкій уѣздъ (16 гминь)	—	—	41141	40985	82126
Городъ Бѣла	8647	7463	—	—	16110
„ Тересполь	2847	2673	—	—	5520
Бѣльскій уѣздъ (14 гминь)	—	—	37857	37983	75840
Городъ Венгровъ	6181	5980	—	—	12161
Венгровскій уѣздъ (15 гминь)	—	—	45697	44704	90401
Городъ Влодава	5065	5375	—	—	10440
„ Парчевъ	3746	3803	—	—	7549
Влодавскій уѣздъ (14 гминь)	—	—	50700	51546	102546
Городъ Гарволинъ	3471	3526	—	—	6997
„ Желеховъ	3993	4191	—	—	8184
Гарволинскій уѣздъ (17 гминь)	—	—	73578	74866	148444
Константиновскій уѣздъ (16 гминь)	—	—	39456	40123	79579
Городъ Луковъ	6174	6035	—	—	12209
Луковскій уѣздъ (22 гминь)	—	—	60946	61529	122475
Городъ Радинъ	3336	3080	—	—	6416
„ Межирѣчье	8758	7439	—	—	16197
Радинскій уѣздъ (14 гминь)	—	—	43252	43020	86272
Городъ Соколовъ	5269	5164	—	—	10433
Соколовскій уѣздъ (12 гминь)	—	—	39598	38338	78236
Всего по губерніи	71899	66859	432225	433694	1004677

Естественный приростъ населенія въ 1907 году составлялъ 16418 душъ, то-есть 9%. Дѣйствительный-же приростъ былъ меньше на 93 души, такъ какъ число вышедшихъ изъ губерніи превышало число переселившихся. Эмигрировало жителей въ адно-европейскія государства и Америку изъ 8 уѣздовъ, преимущественно-же изъ Соколовскаго: христіанъ 1020 и евреевъ 802, всего 1822 чел.

Уѣзды (безъ городовъ), по плотности населенія, идутъ въ слѣдующемъ порядкѣ:

	На 1 кв. вер. жителей обоюго пола.
Гарволинскій	98
Венгровскій	76
Луковскій	74
Сѣдлецкій	69
Бѣльскій	67
Константиновскій	59
Радинскій	57
Соколовскій	56
Влодавскій	53

Умершіе въ 1907 году по пятилѣтнимъ группамъ возраста:

1 мѣсяца	2121	душъ.	отъ 50 до 55 лѣтъ	988	„
1 мѣсяца до 1 года	3091	„	55 „ 60 „	1060	„
1 года до 5 лѣтъ	2756	„	60 „ 65 „	906	„
5 до 10 лѣтъ	1608	„	65 „ 70 „	810	„
10 „ 15 „	1015	„	70 „ 75 „	620	„
15 „ 20 „	772	„	75 „ 80 „	433	„
20 „ 25 „	620	„	80 „ 85 „	251	„
25 „ 30 „	665	„	85 „ 90 „	144	„
30 „ 35 „	647	„	90 „ 95 „	53	„
35 „ 40 „	723	„	95 „ 100 „	8	„
40 „ 45 „	801	„	100 и болѣе	1	„
45 „ 50 „	1052	„			
				Всего 21145	душъ.

По родному языку общее количество населенія распредѣляется слѣдующимъ образомъ:

РОДНОЙ ЯЗЫКЪ.	Гор. Сѣдлецъ.	У Б З Д Ы.								
		Сѣдлецкій.	Бѣльскій.	Венгровскій.	Влодавскій.	Гарволинскій.	Константиновскій.	Луковскій.	Радинскій.	Соколовскій.
Великорусскій	1221	65	2213	237	980	215	1574	1092	368	515
Малорусскій	345	67	47862	140	64214	118	23298	141	24916	51
Бѣлорусскій	36	1588	3500	70	—	49	149	16	—	2
Польскій	8644	72749	18945	84780	27902	135246	42315	113961	62032	74571
Нѣмецкій	89	1148	221	3186	5375	3834	28	1794	1382	781
Еврейскій	16188	6509	24658	14149	21829	24163	12192	17680	20180	12749
Татарскій	7	—	71	—	—	—	—	—	1	—
Прочіе	12	—	—	—	235	—	23	—	6	—
Всего	26542	82126	97470	102562	120535	163625	79579	134684	108885	88669

Распределение населения губернии по вѣроисповѣданіямъ:

НАИМЕНОВАНІЯ ГОРОДОВЪ И УѢЗДОВЪ.	Право- славныхъ	Католи- ковъ.	Маріави- товъ.	Люте- ранъ.	Еврейск.	Магоме- танъ.	Др. вѣро- исповѣ- даній.
Губернскій гор. Сѣдлецъ	1502	8764	—	81	16188	7	—
Сѣдлецкій уѣздъ	321	72003	2145	1148	6509	—	—
Городъ Бѣла	2765	4228	—	82	9020	15	—
" Тересполь	280	647	—	4	4585	4	—
Бѣльскій уѣздъ	33595	30934	—	206	11053	52	—
Городъ Венгровъ	125	3608	—	277	8151	—	—
Венгровскій уѣздъ	322	77673	3499	2909	5998	—	—
Городъ Влодава	272	1682	—	9	8477	—	—
" Парчевъ	145	3418	—	2	3984	—	—
Влодавскій уѣздъ	53544	34166	—	5361	9475	—	—
Городъ Гарволинъ	76	2960	—	38	3923	—	—
" Желеховъ	42	2752	—	22	5368	—	—
Гарволинскій уѣздъ	264	128794	740	3774	14872	—	—
Константиновскій уѣздъ	10053	57306	—	28	12192	—	—
Городъ Луковъ	1051	3432	—	52	7674	—	—
Луковскій уѣздъ	198	110442	87	1742	10006	—	—
Городъ Радинъ	116	2538	—	2	3760	—	—
" Межирѣчье	88	3648	—	7	12454	—	—
Радинскій уѣздъ	4381	76328	—	1396	3966	1	—
Городъ Соколовъ	64	2956	—	1	7412	—	—
Соколовскій уѣздъ	1565	70553	1	780	5337	—	—
Всего въ губерніи	110969	698832	6472	17921	170404	79	—

Въ уѣздахъ Бѣльскомъ и Влодавскомъ преобладаютъ въ числѣ православныхъ остальныхъ-же уѣздахъ-католики. Исповѣдывающіе іудейскую религію, то есть живутъ преимущественно въ городахъ и посадахъ, магометане-же въ Бѣльскомъ гдѣ имѣютъ мечеть въ дер. Студянкѣ.

Распределение населения по сословіямъ:

НАИМЕНОВАНІЯ ГО- РОДОВЪ И УѢЗДОВЪ.	Дворянъ.		Духовныхъ.	Почтовыхъ гражданъ.	Купцовъ.	Мѣщанъ.	Крестъ- яны.	Колонист.	Остатки и запасъ инж. инженъ.	Участко- выхъ владѣ- льцевъ.	Иностран.	Другихъ со- словій.
	Имперіи.	Царства Польск.										
Губ. гор. Сѣдлецъ	219	651	31	15	91	20470	4304	—	435	—	108	218
Сѣдлецкій уѣздъ	14	502	23	—	1	6891	45091	1060	4727	23683	134	—
Городъ Бѣла	225	382	22	71	1	12627	2326	—	86	—	58	312
" Тересполь	2	18	2	5	1	4960	152	—	379	—	1	—
Бѣльскій уѣздъ	17	212	74	73	1	24613	45751	—	4108	—	368	623
Городъ Венгровъ	10	48	8	5	26	10459	484	—	433	686	2	—
Венгровскій уѣздъ	14	221	24	7	39	6433	62700	4693	3817	5358	94	6981
Городъ Влодава	15	54	27	2	27	9589	78	—	6	638	4	—
" Парчевъ	—	18	5	6	8	7119	94	—	297	—	2	—
Влодавскій уѣздъ	11	329	128	70	—	13219	79176	2140	6155	370	630	318
Городъ Гарволинъ	4	96	2	—	7	6607	—	—	274	—	7	—
" Желеховъ	11	18	3	—	—	7559	125	—	467	—	1	—
Гарволинскій уѣздъ	22	528	28	1	5	15787	116309	4152	10164	436	277	735
Константиновскій уѣздъ	19	221	70	9	—	15535	50340	—	5669	—	178	7088
Городъ Луковъ	86	168	4	—	—	10682	1125	—	123	—	21	—
Луковскій уѣздъ	8	478	32	8	8	16177	79528	1302	6055	18133	189	557
Городъ Радинъ	—	12	11	—	6	5672	476	—	222	—	3	—
" Межирѣчье	—	38	20	2	7	14541	298	—	1264	—	27	—
Радинскій уѣздъ	3	218	44	25	—	5310	69127	683	6200	4229	232	—
Городъ Соколовъ	—	17	6	1	—	9629	193	—	540	—	5	—
Соколовскій уѣздъ	30	217	53	5	5	5620	46328	39	3818	15724	153	6244
Всего въ губерніи	710	4446	617	305	253	229699	604505	14069	55239	69257	2494	23083

Изъ подсчета видно, что населеніе Сѣдлецкой губерніи, за небольшимъ исключеніемъ, принадлежитъ къ двумъ сословіямъ: крестьянскому и мѣщанскому. Третье по количеству занимаютъ участковые владѣльцы,—такъ называемая мелкая шляхта, образовавшаяся въ давнія времена. Отставныхъ и запасныхъ нижнихъ чиновъ въ губерніи 55239 оубѣкъ и они, въ большинствѣ, принадлежатъ къ тѣмъ-же сословіямъ. Колонисты (нѣмцы) проживаютъ въ 7 уѣздахъ губерніи и число ихъ лишь въ 2 уѣздахъ (Венгровскомъ и Марволинскомъ) составляетъ болѣе 3000 чел. въ каждомъ. Иностранныхъ подданныхъ губерніи весьма немного (2494 чел.) и они принадлежатъ къ подданству преимущественно сосѣднихъ государствъ—Германіи и Австро-Венгріи. Наиболѣе ихъ во Влодавскомъ уѣздѣ. Иностранцы переселялись не сразу а постепенно, еще въ то время, когда влодавская губернія, входившая въ составъ Подляшья, послѣ раздѣла Польши досталась Австріи. Живутъ они болшею частью въ деревняхъ и почти всѣ занимаютъ земледѣльство. Дворяне Царства Польскаго (4446 чел.)—помѣщики, владѣющіе и нынѣ многими, томъ числѣ весьма обширными имѣніями Сѣдлецкой губерніи. Дворяне же Имперіи отчетные граждане (1015 чел.)—болшею частью лица, состоящія на государственной службѣ, и члены ихъ семействъ. Купцовъ, въ отсутствіе торговыхъ центровъ, счисленія еврейми лишь мелкой торговли, всего 253. Лицъ духовнаго званія 617.

Земледѣліе. Сѣдлецкую губернію можно считать вполне земледѣльческою: не имѣя ни промышленныхъ, ни торговыхъ пунктовъ, она населена преимущественно, какъ выше указано, крестьянами, мѣщанами и участковыми владѣльцами, существующими земледѣліемъ.

Общее количество земли въ губерніи по ея сельско-хозяйственному назначенію распределяется слѣдующимъ образомъ:

НАИМЕНОВАНИЯ ЗЕМЕЛЬ.	Гор. Сѣдлецъ	У Ѳ З Д Ы.									ИТОГО.
		Сѣдлец- кій.	Бѣль- скій.	Венгров- скій.	Влодав- скій.	Гарво- линскій.	Кон- станти- новскій.	Луков- скій.	Радин- скій.	Соколов- скій.	
д е с я т и н ы.											
надежной, огородной и садовой	289	3692	3335	3394	8786	5668	3062	4467	7127½	5177	44997½
хотной	377	64878	66725	57619	83990	81180	85962	93863	77244½	62014	673852½
пашенъ и пастбищъ	72	10802	5870	7734	21420	14365½	11225	14755	12080	13574	111897½
пашенъ и сѣнокозовъ .	100	14710	18050	16669	31720	11239	12317	16758	19493	11431	152487
пашенъ	—	20870	20364	29646	42576	34862	22181	34736	31700	32535	269470
удобной: подъ боло- гами, межами, овра- гами, водами и проч.	10	6604	3038	5932	10400	8260½	4250	7523	6.68	12389	65374½
Итого	848	121556	117382	120994	198892	155575	138997	172102	154613	137120	1318079

Система хозяйства въ гор. Сѣдлецѣ и въ уѣздахъ у крестьянъ и мелкихъ владѣльцевъ полевая, въ крупныхъ-же имѣніяхъ многопольная, съ правильными сѣвооборотами. Удобреніе земли всюду необходимо и производится навозомъ, лубиномъ и суперфосфатами.

Крестьяне обрабатываютъ землю плугомъ, сохой и бороной. Въ болѣе же значительныхъ хозяйствахъ примѣняются усовершенствованныя земледѣльческія орудія.

Изъ хлѣбовъ и корнеплодовъ культивируются: озимые—пшеница и рожь; яровые—ячмень, овесъ, гречиха, горохъ, просо; болѣе-же четверти всего посѣва составляетъ картофель. Кромѣ того, сѣютъ, но въ незначительномъ количествѣ, коноплю и ленъ, въ имѣніяхъ же-рапсъ, преимущественно озимый. Въ нѣкоторыхъ уѣздахъ существуютъ плантаціи свекловицы, идущей на Эльбжетовскій сахарный заводъ. Разво-

дятся также плантации хмеля для местных и Варшавских пивоваренных заводов. Во многих хозяйствах введено травосеяние красного и белого клевера, вики и овса.

Благодаря влажности климата, обусловленной обилием воды и лесов, занимающих $\frac{1}{5}$ всего пространства губернии, а также вследствие тщательности обработки и посева разных сортов хлебов, в урожайности ее не бывает резких колебаний. Исключением составляет картофель, главный продукт питания крестьян: из-за атмосферической влаги часто отражается неблагоприятно на его посевах.

В полях улучшения положения землевладельцев, в гор. Сьдлец существует сельско-хозяйственное товарищество, имеющее отделение в уездном городе Рава-Руская. В товариществе состоит 264 члена с 582 паями, по 100 руб. каждый пай. Всего имениями 49509 руб. 80 коп. Продано в 1907 году из магазинов товарищества сельскохозяйственных машин и орудий, искусственных туков, сѐмян, кормовых средств для лошадей и скота и прочих товаров: членам на 231165 руб. и не-членам на 127576 руб. Уплачено дивиденда по 5% на пай—2382 руб.

Кроме того, в уездах функционируют самостоятельные сельско-хозяйственные общества и кружки, а именно: 1) в Константиновском уезде: Яновское св. Иеронимовское общество, Пратулинский и Головичинский кружки; 2) в Венгровском уезде: Борытинский, Осовненский, Венгровский и Садовненский кружки; 3) в Соколовском уезде: Яблоненский, Прибужский, Коссовский «Праца» и Стердынский «Огниво» кружки; 4) в Сьдлецком уезде: Сьдлецкое окружное общество и Желишевский кружок; 5) в Влодавском уезде: Влодавское окружное общество и крестьянское земледельческое общество «Свить»; 6) в Радинском уезде: Вогинский и Комаровский кружки; 7) в Гарволинском уезде: Собьшинское, Цьлеевское, Гарволинское и Гарволинское-Сербское общества, Гончицкий и Дроняговский кружки; 8) в Луковском уезде: Сербское общество, Тржебешовский, Лазовский и Воле-Гуловский кружки и 9) в Вьльском уезде: Костеневичский, Россопский, Вьльский, Кобылянский, Ситникский, Тучинский и Славатычский кружки.

Урожай 1907 года. Вспапка паровых полей под озими производилась при естественных условиях. Посев озимых хлебов начался в Августе и окончен в первой половине Сентября 1906 года. Продолжительная и теплая осень хорошо подготовила и укрепила посевы. Зима была постоянной, что вообще редко наблюдается в этом крае. В начале ее наступили большие морозы, доходившие до 25 градусов, но озимые посевы, прикрытые достаточно плотным слоем сѐнга, дурного влияния не испытали. Весна наступила в конце Марта, без значительного разлива воды, так как таяли постепенно, и была в начале сырая и холодная. Затем установились продолжительные теплые дни и произрастание озимых хлебов шло удовлетворительно. Яровых хлебов производилось во второй половине Марта и в первой Апрѐля, в большинстве случаев в первой половине Мая. Выпадавшие часто в Маѐ, Июнѐ и Июлѐ проливные дожди влияли на произрастание хлебов и картофеля неблагоприятно. Уборка сѐна и клевера производилась в Июнѐ, с большими затруднениями, вследствие почти ежедневных дождей, причѐм в некоторых местах травы погнили. Хлѐба убраны в Июлѐ и Августѐ, причѐм в августе уборка тоже мѐшала дождливая погода, имѐвшая послѐдствием недоборъ картофеля в низменных мѐстах.

Убытки хозяев от градобитий составляли 383246 рублей. В Соколовском уезде нанесенная бурей причинено этих убытков на сумму 280044 рубля.

Сборъ хлѣбовъ въ 1907 году въ сопоставленіи со среднимъ за пятилѣтіе 1902—1906 годовъ:

РОДЪ ХЛѢБОВЪ.	Посѣвная площадь въ десятахъ.	Общій сборъ.	Средній сборъ за пятилѣтіе 1902—1906 г.	Переборъ(+) или недоборъ(−) прот. 1906 г.	% отношеніе урожая къ сбору 1906 года.	Остатокъ въ тысячахъ пудовъ.	Остатокъ на 1 жителя.
Пшеница	228527	13473,5	13986,1	−2323,1	83,5	10901,5	10,8
Овсяные безъ овса и картофеля	55581	3302,0	2978,8	−323,5	91,1	2754,3	2,7
Всего	284108	16775,5	16964,9	−2646,6	87,3	13655,8	13,5

Сравненіе сбора отдѣльныхъ хлѣбовъ въ 1907 году со среднимъ за пятилѣтіе 1902—1906 годовъ:

РОДЪ ХЛѢБОВЪ.	Общій сборъ въ 1907 г.	Средній сборъ за пятилѣтіе 1902—1906 г.	Переборъ(+) или недоборъ(−) прот. 1906 г.	% отношеніе урожая къ сбору 1906 года.
Озимая рожь	11236,1	11529,4	−1560,8	87,8
„ пшеница	2237,4	2456,7	− 762,3	74,6
Яровая рожь	15,0	22,2	− 3,6	80,6
„ пшеница	2,3	2,7	+ 0,9	164,3
Ячмень	1697,1	1451,4	− 81,9	94,8
Гречиха	444,6	482,8	− 15,8	96,6
Просо	289,4	271,2	− 9,2	96,9
Горохъ	844,9	700,8	− 180,5	82,4
Бобы	6,2	28,6	− 19,3	24,4

Сборъ картофеля и овса въ 1907 году:

Родъ продуктовъ.	Посѣвная площадь въ десятинахъ.	Сборъ.	Посѣвъ.	Остатокъ.		Всѣ четверти въ пудахъ.
				Всѣ.	Картофеля на 1 жителя въ пудахъ.	
Картофель	91934	54136180	10260135	43876045	43	10,9
Овесъ	116328	6418104	1171941	5246163	—	6,4

Обезпеченіе народнаго продовольствія. Общій сборъ всѣхъ хлѣбовъ безъ картофеля въ 1907 году составлялъ 16775500 пуд., средній за пятилѣтіе 1902—1906 годовъ 14900 пуд. Затѣмъ получился недоборъ: противъ средняго сбора на 189400 пуд. противъ 1906 года на 2646600 пуд. Чистый остатокъ хлѣбовъ въ 1907 году составилъ 13655800 пуд., то-есть на одну душу населенія 13,5 пуд. А такъ какъ для продовольствія одного человѣка въ теченіе года достаточно 15 пуд. всякаго хлѣба (норма, установленная статистическимъ комитетомъ), то урожай 1907 года, въ виду хорошаго урожая картофеля, главнаго продукта питанія населенія (см. ниже), слѣдуетъ отнести къ удовлетворительнымъ.

Общій сборъ картофеля въ 1907 году составлялъ 54136180 пудовъ, средній за пятилѣтіе 1902—1906 годовъ 43158700. Затѣмъ получился переборъ: противъ средняго на 10977480 пудовъ и противъ 1906 года на 2424848 пудовъ. Чистый остатокъ въ 1907 году составилъ 43876045 пудовъ, то-есть на одну душу населенія 43 пуда. Даже для прокормленія одного человѣка въ теченіе года составляетъ 25 пудовъ. Следовательно, урожай картофеля былъ хорошій.

Цѣны на хлѣбные продукты въ 1907 году.

Въ оптовой продажѣ.

Рожь въ зернѣ, четверть вѣсомъ	9 р. 90 к.
Рожь въ мукѣ, четверть вѣсомъ	8 » 70 »
Пшеница въ зернѣ, четверть вѣсомъ 9 пуд.	12 » — »
Пшеница въ мукѣ, четверть вѣсомъ 6 пуд.	13 » 20 »

Въ розничной продажѣ.

Мука ржаная за пудъ	1 » 20 »
» пшеничная за пудъ	2 » 30 »
Печеный хлѣбъ ржаной за фунт.	2½ к.—3 к.
Печеный хлѣбъ пшеничный	5 » —6 »

Прочіе пищевые хлѣба и картофели давались по цѣнамъ за четверть:

1) ячмень	8 р.
2) гречиха	9 »
3) картофель	3 »
4) овесъ	4 »
5) горохъ	9 »
6) просо	11 »

За наемъ десятины земли въ отчетномъ году платилось: подъ посѣвъ различныхъ хлѣбовъ и корнеплодовъ 20 руб.; исклѣчительно подъ картофель 30 руб.; за десятины: пастбища—16 руб.; сѣнокоса—20 руб.

Размѣръ платы рабочимъ:

	На собственныхъ харчахъ.						На хозяйскихъ харчахъ.									
	Въ годъ.		Въ лѣто.		Поденно.		Съ десятины.		Въ годъ.		Въ лѣто.		Поденно.		Съ десятины.	
	ру б л и и к о п ѣ й к и.															
Въ г. Сѣдлецъ:																
Коннымъ	360	200	1	80	6	—	200	90	1	—	4	—				
Пѣшимъ	150	90	—	60	3	—	75	40	—	50	1	80				
Въ уѣздахъ:																
Коннымъ	360	180	1	50	4	50	180	70	—	75	3	—				
Пѣшимъ	120	60	—	55	2	50	60	35	—	35	1	60				

Недостатка въ рабочихъ силахъ не ощущалось.

Нѣкоторые жители губерніи ежегодно отбываютъ, по собственной инициативѣ, границу на заработки. Въ отчетномъ году отлучалось: изъ гор. Влодавы 28 чел., батывая каждый отъ 2 руб. до 2 руб. 50 коп. ежедневно; изъ гмины Собиборъ, Радинскаго уѣзда, 4 чел., зарабатывая въ лѣто по 70 руб. каждый; изъ Константиновскаго уѣзда 38 чел. для сплава дерева по р. Западному Бугу, зарабатывая на хозяйскихъ харчахъ отъ 30 до 40 руб. каждый за одинъ переѣздъ; изъ Радинскаго уѣзда 4 чел. Слѣдовательно, отвлеченія земледѣльческихъ рабочихъ силъ изъ губерніи въ соседнее сударства почти не существуетъ.

Сборъ сѣна въ 1907 году былъ менѣе такого-же сбора 1906 года на 183534 пуда именно:

	Собрано въ 1906 г. пудовъ.	Собрано въ 1907 г. пудовъ.
Гор. Сѣдлецъ и Сѣдлецкій уѣздъ	1641141	1512000
Вѣльскій	2356346	2506000
Венгровскій	1915688	1813000
Влодавскій	3675538	4004000
Гарволинскій	1543884	1836000
Константиновскій	1950272	1178000
Луковскій	1899523	2004000
Радинскій	2486151	1842000
Соколовскій	2544689	1478000
Всего	20013232	18170000

Означенное количество сѣна, по свѣдѣніямъ, полученнымъ отъ сельскихъ уѣздовъ, достаточно для прокормленія скота, причемъ предвидится избытокъ, который поступитъ въ продажу. Въ городѣ-же Сѣдлецѣ оказался недостатокъ сѣна, третью часть котораго подвоза его изъ соседнихъ мѣстностей.

Садоводство и огородничество служатъ для населенія довольно крупнымъ источникомъ дохода. Въ гор. Сѣдлецѣ имѣется значительное число фруктовыхъ садовъ, овощныхъ огородовъ, городская и частныя оранжереи, а также нѣсколько плантацій спаржи. Въ Гарволинскомъ уѣздѣ, въ им. Подзамче, графа Замойскаго, находится одинъ изъ самыхъ большихъ въ губерніи питомниковъ парковыхъ и плодовыхъ деревьевъ и кустарниковъ. Кромѣ того, почти въ каждомъ помѣщичьемъ имѣніи устроены оранжереи и овощныя парники. Въ отчетномъ году, 6 — 8 Сентября, Варшавское общество садоводовъ пошло въ Сѣдлецѣ первую по времени выставку цвѣтовъ, фруктовъ, овощей, древесныхъ и кустарныхъ насажденій. Многіе мѣстные экспонаты были на этой выставкѣ представлены.

Урожай фруктовъ въ 1907 году былъ средній, вслѣдствіе появленія ранней весной большаго количества гусеницъ, которые во многихъ садахъ уничтожили только-что цутившіеся листья и цвѣты.

Вредныхъ для растительности насѣкомыхъ, кромѣ гусеницъ, въ теченіе весны и лѣта появлялось.

Животноводство. Пастбища, дуга, сѣнокосы и выгоны занимаютъ почти $\frac{1}{5}$ всего пространства губерніи. Поэтому животноводство во многихъ случаяхъ составляетъ не только спорье, но и самостоятельную отрасль сельскаго хозяйства.

Крестьяне разводятъ скотъ мѣстной породы. Онъ, при обыкновенномъ содержаніи, оросли и слабой молочности, при рациональномъ-же уходѣ, даже безъ скрещиванія западно-европейскими породами, можетъ быть доведенъ до значительнаго развитія и хорошей удойности.

Помѣщики улучшаютъ породу скота посредствомъ скрещиванія его съ заграничными изводителями, преимущественно симентальскими, передающими свои хорошія качества нѣсколько поколѣній. Выписываются также быки швейцарской, англійской, голландской и германской породъ. Особенное вниманіе обращается на повышеніе молочности стада. Успѣхъ въ этомъ отношеніи привелъ къ устройству въ нѣкоторыхъ имѣніяхъ сыраренъ. Волы, въ качествѣ рабочей силы, почти не употребляются и потому ихъ не боле 3% всего количества скота въ губерніи.

При винокуренныхъ заводахъ практикуется откармливанье скота отбросами отъ производства и затѣмъ онъ отправляется въ Варшаву, главнѣйшій мясной рынокъ въ краѣ. Развитію овцеводства препятствуютъ болотистыя пастбища, вызывающія падежи скота отъ печеночно и легочно-глистныхъ болѣзней.

Откармливанье свиней Йоркширскихъ и Беркширскихъ, или улучшенныхъ скрещиваньемъ съ культурными породами, производится въ обширныхъ размѣрахъ, особенно въ волинскомъ и Луковскомъ уѣздахъ.

Коневодство составляетъ предметъ особой заботливости хозяевъ, причѣмъ мѣстныя конныя имѣя благоспріятствуютъ: кромѣ частныхъ конскихъ заводовъ въ различныхъ мѣстахъ губерніи, въ пос. Яновѣ, Константиновскаго уѣзда, есть Государственный конный заводъ. Крестьяне охотно пользуются казенными и помѣщичьими производителями и выращиваютъ хорошихъ жеребятъ, продажа которыхъ приноситъ имъ значительную прибыль.

Яновскій заводъ состоитъ изъ двухъ отдѣленій: чистокровнаго англійскаго и полукровнаго. Въ чистокровномъ было: матокъ 12, жеребчиковъ 8, кобылокъ 10, а всего лошадей 30; въ полукровномъ: заводскихъ производителей 11, матокъ 47, жеребчиковъ 40, рабочихъ лошадей 10, всего 146 лошадей. Въ находящейся при за-

водѣ заводской конюшнѣ было: жеребцовъ 132, въ томъ числѣ 25 на постоянныхъ тахъ, и рабочихъ лошадей 2. Въ теченіе случнаго періода съ 9 заводскими производителями случено 100 чистокровныхъ и 51 полукровныхъ кобылъ частныхъ владѣльцевъ а съ 119 жеребцами заводской конюшни, бывшими на пунктахъ и въ арендѣ въ уѣздахъ Привислинскаго края, а также въ Гродненской губерніи,—случено 3521 кобылъ.

На выставку крестьянскихъ лошадей и годовыхъ жеребятъ, произведенную 21-го сентября въ пос. Яновѣ, было приведено 107 годовыхъ. Изъ нихъ премировано (въ разницѣ отъ 5 до 20 руб.) 46 головъ. Всего выдано денежныхъ премій 400 руб.

13 Февраля 1907 г. въ г. Гарволинѣ Гарволинскимъ сельско-хозяйственнымъ обществомъ была устроена выставка лошадей, принадлежащихъ преимущественно окрестнымъ жителямъ. На выставку приведено 152 лошади, изъ нихъ $\frac{2}{3}$ крестьянскихъ и $\frac{1}{3}$ помещичьихъ. Образованными 2 комиссіями въ составѣ помѣщиковъ другихъ уѣздовъ и офицеровъ 13-го Драгунскаго полка награждено преміями 28 лошадей крестьянъ и 7 лошадей помещичьихъ. Преміи для первыхъ состояли изъ соломорѣзки, сельско-хозяйственныхъ принадлежностей и сѣмянъ, вторые-же награждены дипломами отъ Скаковаго общества и Централа сельско-хозяйственнаго общества.

Общее по губерніи количество лошадей и скота распредѣляется слѣдующимъ образомъ:

НАИМЕНОВАНИЯ УѢЗДОВЪ.	ЛОШАДЕЙ.			РОГАТАГО СКОТА.				Овецъ, баран. и козъ.	Свиней.
	Жеребцовъ и мериновъ.	Кобылъ.	Жеребятъ.	Быковъ и воловъ.	Коровъ.	Яловаго скота.	Телятъ.		
Губернскій гор. Сѣдлецъ	158	98	3	2	217	16	4	64	242
Сѣдлецкій уѣздъ	4264	6664	926	1943	21192	5256	4591	14123	3579
Бѣльскій "	4051	5478	1364	3425	17362	5869	1096	18238	9333
Венгровскій "	3806	6422	1608	2537	24410	5336	2954	8863	5973
Влодавскій "	6256	8916	2293	3656	31409	8203	3942	28309	12992
Гарволинскій "	6326	9039	1006	937	32610	4230	4583	4444	6470
Константиновскій	4632	5503	2361	1610	16505	3551	4322	39022	11919
Луковскій "	5545	8988	1884	2636	31056	6369	3191	19940	10990
Радинскій "	5843	9211	1115	1885	24568	6143	1998	30443	9784
Соколовскій "	3757	5202	2670	2786	19779	6783	1993	24294	9489
Всего	44638	65491	15230	21417	219308	51786	28674	187740	80771

Сравнительно съ 1906 г.:	Увеличилось на:	Уменьшилось на:
жеребцовъ и мериновъ	—	2421
кобылъ	—	2585
жеребятъ	—	2509
быковъ и воловъ	—	807
коровъ	—	5257
яловаго скота	—	39002
телятъ	5489	—
овецъ	—	6878
свиней	—	9273

Уменьшеніе количества скота объясняется вообще усиленной продажей онаго жителями въ слѣдствіе высокихъ цѣнъ на мясо. Въ Бѣльскомъ-же, Влодавскомъ и Константиновскомъ уѣздахъ нѣкоторые хозяева продавали скотъ по недостатку корма. Радинскомъ уѣздѣ неудовлетворительный урожай картофеля вызвалъ болѣе усиленную продажу свиней.

Средні ціны на скотъ въ отчетномъ году были слѣдующія: жеребець 200 руб., меренъ 140 руб., кобыла 100 руб., жеребенокъ 40 руб., быкъ 90 руб., волъ 90 руб., кобыла 80 руб., яловникъ 40 руб., теленокъ 10 руб., овца 6 руб., свинья 50 руб.

Домашняя птица разводится и откармливается почти исключительно для мѣстныхъ надобностей.

Ветеринарное дѣло. Ветеринарными врачами Сѣдлецкой губерніи осмотрѣно въ теченіи 1907 года слѣдующее количество промышленнаго скота: крупнаго рогатаго скота 48 головъ, телятъ 23780, овецъ и козъ 19345, свиней 66825, лошадей 11 гол., собакъ 130309 гол.

Изъ томъ числѣ было животныхъ, происходящихъ изъ Сѣдлецкой губерніи, 118159 гол. Чужеземной скотъ былъ пригнанъ изъ сосѣднихъ губерній, а также изъ губерній: Миньской, Подольской, Кіевской, Полтавской, Сувальской, Херсонской, Виленской, Екатеринославской, Могилевской и Ковенской.

Изъ вышеозначеннаго количества было отправлено въ Сѣдлецкую губ. 72880 гол.; въ мѣстности Привислинскаго края, а равно въ Пруссію, черезъ Сосновицы, и губерніи Виленскую, Лифляндскую и Гродненскую—57429 гол.

Свѣдѣнія о числѣ убитаго въ 1907 году промышленнаго скота на общественныхъ и частныхъ бойняхъ.

У ъ з д ы.	Количество убитаго промышленнаго скота.				
	Крупнаго рогатаго скота.	Телятъ.	Овецъ и козъ.	Свиней.	Всего.
Сѣдлецкій	3283	3449	2060	3953	12745
Бѣльскій	3862	3901	3071	1308	12142
Венгровскій	1275	780	1451	612	4118
Влодавскій	2163	3883	1816	828	8690
Гарволинскій	2328	603	2175	—	5106
Константиновскій	678	609	1176	190	2653
Луговскій	1695	1181	1579	1672	6127
Радисскій	1801	661	1965	623	5050
Соколовскій	1059	1835	5184	1192	9270
Всего	18144	16902	20477	10378	65901

Свѣдѣнія о заболѣваемости и смертности домашнихъ животныхъ въ 1907 году отъ зооантропическихъ болѣзней (безъ обозначенія болѣзней).

НАИМЕНОВАНІЯ УѢЗДОВЪ.	Лошадей.			Крупнаго рогатаго скота.			Овецъ.			Свиней.			Собакъ.			ВСЕГО.		
	Заболѣло.	Пало.	Убито.	Заболѣло.	Пало.	Убито.	Заболѣло.	Пало.	Убито.	Заболѣло.	Пало.	Убито.	Заболѣло.	Пало.	Убито.	Заболѣло.	Пало.	Убито.
Сѣдлецкій	17	—	3	74	13	—	5	—	—	88	56	1	7	—	83	191	69	87
Бѣльскій	55	17	4	6931	20	4	2107	64	—	2409	68	107	—	—	—	11502	169	115
Венгровскій	3	1	2	939	5	—	—	—	—	63	35	24	5	—	31	1010	41	57
Влодавскій	51	13	—	1652	33	—	459	6	—	319	211	39	—	—	—	2481	263	39
Гарволинскій	35	6	—	795	10	—	16	—	—	402	252	24	—	—	—	1248	268	24
Константиновскій	18	2	—	802	19	—	1208	358	—	245	2	62	—	—	—	2273	381	62
Луговскій	72	2	3	1374	24	4	178	—	—	876	247	237	3	—	43	2503	273	287
Радисскій	162	1	—	603	6	—	374	—	—	234	8	1	—	—	—	1373	15	1
Соколовскій	—	—	—	1851	—	—	—	—	—	58	11	29	26	—	207	1935	11	236
Итого	413	42	12	15021	130	8	4347	428	—	4694	890	524	41	—	364	24516	1490	908

Свѣдѣнія о заболѣваемости и смертности домашнихъ животныхъ въ 1907 году эпизоотическихъ болѣзней (съ обозначеніемъ болѣзней).

НАЗВАНІЯ БОЛѢЗНЕЙ.	Въ сельскихъ		Лошадей.			Крупнаго рогат. скота.			Овецъ.			Свиней.			Собакъ.			Всего
	Указъ	Мѣстности	Заболѣло.	Пало.	Убито.	Заболѣло.	Пало.	Убито.	Заболѣло.	Пало.	Убито.	Заболѣло.	Пало.	Убито.	Заболѣло.	Пало.	Убито.	
Сибирская язва	7	17	29	29	—	79	66	1	—	—	—	—	—	—	—	—	—	108
Сыпъ	4	6	13	1	12	—	—	—	—	—	—	—	—	—	—	—	—	13
Инфлюэнца	4	5	167	3	—	—	—	—	—	—	—	—	—	—	—	—	—	167
Мытъ	6	15	168	4	—	—	—	—	—	—	—	—	—	—	—	—	—	168
Злокачеств. катар. горячка	1	2	—	—	—	2	—	—	—	—	—	—	—	—	—	—	—	2
Ящуръ	9	127	—	—	—	14675	2	—	3925	6	3054	1	—	—	—	—	—	21654
Чума	8	43	—	—	—	—	—	—	—	—	1106	596	342	—	—	—	—	1106
Рожа	3	29	—	—	—	—	—	—	—	—	529	291	179	—	—	—	—	529
Бѣшенство	4	42	—	—	—	1	—	1	—	—	5	2	3	41	—	—	364	47
Кровавая моча	4	11	—	—	—	164	19	—	—	—	—	—	—	—	—	—	—	164
Патехиальный тифъ	4	6	15	4	—	—	—	—	—	—	—	—	—	—	—	—	—	15
Актиномикозъ	1	2	—	—	—	2	—	2	—	—	—	—	—	—	—	—	—	2
Дизентерія телятъ	4	4	—	—	—	46	37	—	—	—	—	—	—	—	—	—	—	46
Повальный выкидышь	1	2	—	—	—	16	—	—	—	—	—	—	—	—	—	—	—	16
Чесотка	5	13	21	1	—	11	—	—	—	—	—	—	—	—	—	—	—	32
Легочно-гидаст. болѣзнь	1	1	—	—	—	12	5	—	—	—	—	—	—	—	—	—	—	12
Печеноч.-глист. болѣзнь	2	3	—	—	—	12	—	4	422	422	—	—	—	—	—	—	—	434
Эмфиземат. карбункуль	1	1	—	—	—	1	1	—	—	—	—	—	—	—	—	—	—	1
Всего	9	329	413	42	12	15021	130	8	4347	428	4694	890	524	41	—	364	24516	

Примѣчаніе.—Кромѣ того, въ одной мѣстности наблюдалась холера домашней птицы. Заболѣваній 130. Пало 1.

Состояніе суммъ сбора со скотовладельцевъ въ 1907 году было слѣдующее:

Подлежало поступленію:

недоимокъ	1315 руб.
оклада	24459 »
Всего	25774 руб.

Въ счетъ сей суммы поступило 25510 »

осталось въ недоимкѣ 264 руб.

Сверхъ оклада поступило 30 руб. 29 коп. и было прочихъ поступленій въ сбора 316 руб. 8 коп.

Израсходовано на мѣстные потребности по ветеринарной части 7289 руб.

Къ 1 Января 1907 года состояло въ казначействахъ суммъ

% сбора съ гуртоваго скота 1915 руб.

Въ теченіе года было:

прямыхъ поступленій сбора	42759 »
перечисленъ изъ § 17 спец. сред. М. В. Д. авансъ на служебные разъѣзды	75 »

Всего прихода 44749 руб.

Расходъ.

На всё вообще потребности ветеринарной части, въ томъ числѣ на пересылку денегъ въ другія казначейства	2461 руб. 34 коп.
Переведено на Главное казначейство	37292 » 49 »
Всего расхода	39753 руб. 83 коп.
Въ остаткѣ	4996 руб. 12 коп.

Прочія отрасли сельскаго хозяйства, какъ-то: пчеловодство, рыболовство и охота со-
вляють лишь побочныя занятія землевладѣльцевъ. Въ нѣкоторыхъ крупныхъ имѣнiachъ
роены искусственные пруды для разведенія рыбы и она транспортируется на продажу
Варшаву, Брестъ и Люблинъ.

Лѣсоводство. Всѣхъ лѣсовъ въ губерніи 269470 десятинъ. Болѣе обширныя изъ
ихъ, съ правильнымъ лѣснымъ хозяйствомъ, принадлежатъ помѣщикамъ. Вырубка лѣса
дозволенныхъ мѣстахъ обыкновенно передается ими евреямъ или заграничнымъ лѣсо-
мысленникамъ, которые и устраиваютъ въ имѣнiachъ лѣсопильные заводы.

Лѣсоохранительный Комитетъ, въ составѣ 8 членовъ, имѣлъ въ своемъ распоряженіи
чиновъ мѣстнаго надзора, въ томъ числѣ 4 лѣсничихъ и 9 начальниковъ уѣздовъ; на-
дѣніе за лѣсничими возложено на старшаго лѣснаго ревизора.

Всего въ губерніи было подчиненныхъ надзору Лѣсоохранительнаго Управленія 935
дачъ, общемою площадью 127050 десятинъ, изъ коихъ:

казеннаго вѣдомства	38 дачъ, площадью 24219 дес.
маіоратныхъ	43 » » 14050 »
церквей, монастырей, городовъ и др. установ.	41 » » 9062 »
крестьянскихъ обществъ	441 » » 21614 »
частныхъ владѣльцевъ	372 » » 58105 »

Состояло подъ наблюденіемъ: чиновъ лѣснаго управленія — 49352 дес. и полиціи —
98 дес. Эксплуатировалось по утвержденнымъ Комитетомъ планамъ хозяйства 124
д., площадью 37528 дес. На содержаніе Лѣсоохранительнаго Комитета израсходи-
то: путевыя издержки командированныхъ лицъ 410 руб.; наемъ и содержаніе канцеля-
рскихъ чертежныхъ принадлежностей 830 руб.; рабочимъ 10 руб.; всего 1250 руб.

Вредъ, причиненный хищными звѣрями и птицами сельскимъ хозяевамъ въ 1907 году,
незначителенъ, а именно: по Вѣльскому уѣзду на сумму 134 руб., Гарволинскому
уѣзду 79 руб., Луковскому 30 руб., Радинскому 45 руб. и Вло-
дковскому 400 руб., всего 808 руб.

Губернская Дирекція Земскаго Кредитнаго Общества.

Всѣхъ имѣній, обремененныхъ ссудами общества на 13990450 руб., было 601.
В теченіе отчетнаго года выдано новыхъ и добавочныхъ ссудъ по 20 имѣнiachъ 296900
руб. Продано съ публичныхъ торговъ одно имѣніе. Пользовалось отсрочками платежей
по причинамъ градобитія и неурожая 32 имѣнія. Выдано наличныхъ денегъ за за-
казные листы, вышедшіе въ тиражъ, и истекшіе купоны 9014 руб. 47 1/2 коп. Уплачено
по депозитамъ по 4 имѣнiachъ 25854 руб. 3 коп.

Люблинское отдѣленіе крестьянскаго поземельнаго банка.

Ссудъ подъ залогъ собственной (дворской) земли въ 1907 года было выдано на сумму 5600 руб. двумъ товариществамъ крестьянъ.

	Число ссудъ.	ЗАЕМЩИКИ.			Общее число домохозяевъ.	ПЛОЩАДЬ КУПЛЕННОЙ ЗЕМЛИ.					
		Товарищества.	Отдѣльные крестьяне.			Удобной.		Неудобной.		Всего.	
						дес.	саж.	дес.	саж.	дес.	саж.
Со времени открытія отдѣленія (20 Апрѣля 1890 г.) по 1 Января 1907 г. выдано ссудъ . . .	399	389	10	6111	28575	896	881	1893	29457	389	
Въ 1907 г. вновь выдано . . .	16	14	2	190	686	2208	14	1608	701	1416	
Всего выдано . . .	415	403	12	6301	29262	704	896	1101	30158	1805	

Сумма покупки:

	СРОКИ И СУММЫ ССУДЪ.						Доплата покупателями изъ собственныхъ средствъ.		Всего руб.
	13 лѣтъ.	18 лѣтъ.	28 лѣтъ.	41 годъ.	55½ лѣтъ.	Всего.	руб.	коп.	
	руб.	руб.	руб.	руб.	руб.	руб.	руб.	коп.	
Выданныхъ по 1 Января 1907 года	19070	12200	275590	1366881	152900	3266641	1068272	50	4334913
Выданныхъ въ 1907 году	—	6840	—	30240	85530	122610	36439	90	159049
Всего	19070	19040	275590	1397121	1678430	3389251	1104712	40	4493963

Товарищества покупки дворской земли по большей части носятъ названія тѣхъ вѣстей, въ которыхъ проживаютъ крестьяне, раскупившіе земли сосѣднихъ имѣній. Членовъ въ товариществахъ бываетъ отъ 2 до 80, а иногда и болѣе, въ зависимости величины приобретаемаго земельного имущества. По совершеніи покупки, члены товарищества, подѣливъ между собою поля и прочія угодья, сносятъ помѣщичьи постройки и возводятъ жилыя и хозяйственныя строенія обыкновеннаго деревенскаго типа. Ссудъ производится аккуратно.

Число товариществъ въ уѣздахъ: Сѣдлецкомъ 9, въ составѣ 138 членовъ; Радимъ 1, въ составѣ 40 членовъ; въ Гарволинскомъ 150; во Влодавскомъ 18.

Собѣшинская, Гарволинскаго уѣзда, низшая сельско-хозяйственная школа 1-го разряда.

Число учениковъ: обучающихся въ школѣ 94 и отбывающихъ годичную практику частныхъ имѣніяхъ 17. Практикантовъ при школѣ 12.

Въ 1907 году на содержаніе школы получено отъ Варшавскаго общества земледѣльческихъ колоній 12500 руб.



О состояніи Государственных Имуществъ.

I. Земельныя Имущества.

Въ 1907 года было казенныхъ недвижимостей, состоящихъ во временной и безсро-
1416 кой арендахъ 53. Къ 1 Января 1908 г. осталось 48.

Въ 1907 г. отъ государственныхъ имуществъ и оброчныхъ статей поступило дохода
19 руб. 57 коп. Осталось невзысканныхъ разнаго рода недоимочныхъ платежей
6 руб. 56 коп.

Въ отчетномъ году: а) ни одно изъ имѣній не находилось въ казенной администраціи
каковая учреждаема не была; б) новыхъ имуществъ въ продажу не назначалось и в) зем-
въ казенныхъ и подуховныхъ имѣніяхъ и оброчныхъ статьяхъ состояло 612 дес.

Преобладающая система хозяйства была многопольная.

Кромѣ вышепоказаннаго числа статей, доходъ отъ которыхъ заносится на окладъ,
Сѣдлецкой губерніи имѣется еще 32 бывшихъ корчемныхъ усадьбы, доходъ отъ кото-
ръ поступаетъ сверхъ оклада.

II. О казенныхъ лѣсахъ.

Въ 1907 году въ Сѣдлецкой губерніи состояло казенныхъ лѣсовъ:

въ Луковскомъ уѣздѣ	11085,40 дес.
» Бѣльскомъ »	4924,40 »
» Влодавскомъ »	10797,50 »
» Константиновскомъ	3869,88 »
» Венгровскомъ »	79,50 »
» Гарволинскомъ »	1908,30 »
» Сѣдлецкомъ »	1634,10 »
» Радинскомъ »	1762,90 »
» Соколовскомъ »	157,10 »

А всего 36219,8 десятинъ, въ томъ числѣ собственно подъ лѣсомъ 33125,72 дес.

Въ отчетномъ году въ дачахъ лѣсничества губерніи продано и отпущено: строеваго
дѣлочнога лѣса 3030,68 куб. саж.; дровъ 4667,03 куб. саж.; хвороста 890,14 куб.
; пней и корней 775,01 куб. саж.

Такая стоимость вѣхъ проданныхъ и отпущенныхъ бесплатно лѣсныхъ матеріа-
въ составляла 187899 руб. 37 коп. Для казенныхъ надобностей отпущено таковыхъ
сумму 14963 руб. 24 коп.

Въ 1907 году въ лѣсничествахъ губерніи назначено было къ поступленію по смѣтѣ
наго дохода 225511 руб.; дѣйствительно-же поступило 310714 руб. 23 коп., то-есть
е противъ оклада, назначеннаго Министерствомъ, на 85203 руб. 23 коп.

Съ цѣлью предоставленія мѣстному крестьянскому населенію и мѣщанамъ-рольникамъ пріобрѣтенія нужныхъ имъ для собственной надобности лѣсныхъ матеріаловъ изъ перерубокъ, казною продано въ отчетномъ году 7580 деревъ на сумму 22793 руб. 21 коп.

Къ 1 Января 1908 года осталось недоимокъ 17059 руб. 60 коп., въ томъ числѣ лѣсонарушенія 5899 руб. 81 коп.

Въ отчетномъ году лѣсныхъ культурныхъ работъ произведено: а) собрано сѣна 11 пуд. 13 фун.; б) заложено питомниковъ на площади 1 дес. 270 кв. саж.; в) засеяно 4 дес. 35 кв. саж. и г) засажено 237 дес. 293 кв. саж.

Въ отчетномъ году въ лѣсничествахъ Сѣдлецкой губерніи обнаружено нарушеніе лѣснаго устава: по самовольнымъ порубкамъ 773 случая на сумму ущерба 1003 руб. 96 коп.; по незаконной пастьбѣ скота 347 случаевъ на сумму ущерба 226 руб. 35 коп.; по нарушеніямъ правилъ хозяйства и безбилетному сплаву лѣса 115 случаевъ на сумму ущерба 85 руб. 31 коп.; всего 1235 случаевъ на сумму ущерба 1315 руб. 62 коп.

Съ казенныхъ лѣсовъ и лѣсослужебныхъ усадебъ въ отчетномъ году казною уплачено на содержаніе гминныхъ управленій 1079 руб. 63 коп., гминныхъ судовъ 287 руб. 91 коп. и 15% дорожного сбора 287 руб. 57 коп.

Промышленность добывающая и обрабатывающая.

Изъ всѣхъ самостоятельныхъ работниковъ губерніи промышленностью занято 27000 чел. Въ отдѣльности занято: изготовленіемъ одежды 5018 чел.; строительными работами по устройству, ремонту и содержанію жилищъ 3273 чел.; обработкою дерева 3376 чел.; металловъ 1635 чел.; растительныхъ и животныхъ питательныхъ продуктовъ 5513 чел.; животныхъ продуктовъ 953 чел.; минеральныхъ веществъ 611 чел.; производствомъ различныхъ предметовъ промышленности и ремеслъ 5842 чел.

Какъ видно изъ приведенныхъ данныхъ, промышленность развита въ Сѣдлецкой губерніи весьма слабо. Въ частности, кустарные промыслы ограничиваются выдѣлкою домашнихъ надобностей: холста, крестьянскаго сукна, кружевъ, простыхъ воровъ, чекъ, мебели, бочекъ, ведеръ, прялокъ, конской сбруи, тулуповъ, мужской и женской обуви и глиняной посуды.

Изъ ремеселъ въ уѣздахъ болѣе распространены: кузнечное, столярное, сапожничье, портняжное, колесное, плотничье, бондарное и красильное.

Школа ремесленныхъ учениковъ въ гор. Сѣдлецѣ, открытая въ концѣ 1903 года, привлекаетъ контингентъ молодыхъ людей преимущественно русской и польской национальностей. Въ отчетномъ году училось въ ней 84 чел. Содержаніе школы обошлось въ 7448 руб. 15 коп.; изъ нихъ отпущено казною 5148 руб. 15 коп. и уплачено частнымъ обществомъ 2300 руб.

Фабрики и заводы.

	Гор. Съдлецъ.			Съдлецкій уѣздъ.			Гор. Бѣла.			Гор. Тересполь.			Бѣльскій уѣздъ.			Гор. Венгровъ.			Венгровскій уѣздъ.			
	Число		Сумма производимельности въ рубляхъ.	Число		Сумма производимельности въ рубляхъ.	Число		Сумма производимельности въ рубляхъ.	Число		Сумма производимельности въ рубляхъ.	Число		Сумма производимельности въ рубляхъ.	Число		Сумма производимельности въ рубляхъ.	Число		Сумма производимельности въ рубляхъ.	
	Фабрикъ и заводовъ.	Рабочихъ.		Фабрикъ и заводовъ.	Рабочихъ.		Фабрикъ и заводовъ.	Рабочихъ.		Фабрикъ и заводовъ.	Рабочихъ.		Фабрикъ и заводовъ.	Рабочихъ.		Фабрикъ и заводовъ.	Рабочихъ.		Фабрикъ и заводовъ.	Рабочихъ.		Фабрикъ и заводовъ.
ДѢЛЪ ФАБРИКЪ И ЗАВОДОВЪ.																						
Забывающіе живот. продукты																						
обойни	—	—	—	6	8	900	2	2	600	—	—	—	13	18	2290	7	13	6100	4	8	200	
варни	—	—	—	—	—	—	—	—	—	—	—	—	—	—	—	—	—	—	12	31	25790	
венины и выдѣл. овчинъ	3	31	50000	—	—	—	3	10	10000	—	—	—	4	12	4150	—	—	—	6	18	17200	
овари и свѣчныя	2	5	5000	—	—	—	1	1	600	—	—	—	1	2	400	—	—	—	1	6	1160	
овальни	—	—	—	—	—	—	—	—	—	—	—	—	—	—	—	—	—	—	2	3	240	
стяжныхъ издѣлій	—	—	—	—	—	—	—	—	—	1	16	5000	—	—	—	—	—	—	—	—	—	
снѣхъ	—	—	—	—	—	—	—	—	—	1	3	200	—	—	—	—	—	—	—	—	—	
опальни	—	—	—	—	—	—	—	—	—	—	—	—	—	—	—	—	—	—	—	—	—	
тки щетины	—	—	—	—	—	—	—	—	—	—	—	—	—	—	—	—	—	—	—	—	—	
Забывающіе раст. продукты.																						
куренные и спиртоочист.	—	—	—	5	34	115000	—	—	—	—	—	—	4	24	205000	—	—	—	9	55	780276	
варенные	1	22	25000	1	12	12000	—	—	—	—	—	—	2	11	27000	—	—	—	—	—	—	
варенные	—	—	—	—	—	—	1	2	600	—	—	—	1	1	300	—	—	—	—	—	—	
ло-сахарные	—	—	—	—	—	—	—	—	—	—	—	—	—	—	—	—	—	—	—	—	—	
свѣны	3	4	1500	—	—	—	—	—	—	—	—	—	—	—	—	—	—	—	1	1	1300	
илыны	—	—	—	4	5	600	—	—	—	—	—	—	—	—	—	—	—	—	2	4	5019	
дно-скипидарные	—	—	—	—	—	—	—	—	—	—	—	—	—	—	—	—	—	—	—	—	—	
яныя и колесной мази	—	—	—	1	2	250	—	—	—	—	—	—	3	12	1000	—	—	—	2	4	1050	
пильныя	—	—	—	1	5	1500	3	20	20000	—	—	—	1	30	35200	—	—	—	6	72	79470	
вяжныхъ сапож. гвоздей	—	—	—	—	—	—	1	275	35000	—	—	—	—	—	—	—	—	—	—	—	—	
кихъ ирушекъ	1	70	40000	—	—	—	—	—	—	—	—	—	—	—	—	—	—	—	—	—	—	
къ и пеналовъ	—	—	—	—	—	—	—	—	—	—	—	—	—	—	—	—	—	—	—	—	—	
нокъ для бутылокъ	—	—	—	—	—	—	—	—	—	—	—	—	—	—	—	—	—	—	—	—	—	
арные	3	6	3000	—	—	—	4	4	600	—	—	—	1	1	500	—	—	—	—	—	—	
аровыя	2	36	150000	—	—	—	—	—	—	—	—	—	—	—	—	—	—	—	3	29	6970	
втряныя	1	2	1500	65	66	28840	11	11	27000	—	—	—	107	107	26560	—	—	—	23	26	5050	
одяныя и паро-водяныя	—	—	—	13	19	22000	1	5	8000	—	—	—	9	18	36150	—	—	—	32	58	22780	
вныя	1	2	2000	—	—	—	—	—	—	—	—	—	—	—	—	—	—	—	—	—	—	
въ керосиновымъ двигат.	—	—	—	—	—	—	—	—	—	—	—	—	—	—	—	—	—	—	—	—	—	
мальныя	—	—	—	—	—	—	—	—	—	—	—	—	—	—	—	—	—	—	—	—	—	
Забывающіе ископ. продукты.																						
зельные	5	45	250000	1	16	9500	—	—	—	—	—	—	20	93	38400	—	—	—	1	80	32980	
ичные	—	—	—	9	26	5700	—	—	—	—	—	—	—	—	—	—	—	—	7	13	6840	
кольные	—	—	—	—	—	—	—	—	—	—	—	—	—	—	—	—	—	—	2	2	3750	
щювые	—	—	—	1	3	1000	—	—	—	—	—	—	—	—	—	—	—	—	—	—	—	
вныхъ издѣлій	2	6	6000	—	—	—	1	2	600	—	—	—	—	—	—	—	—	—	—	—	—	
дно-механическая	—	—	—	—	—	—	—	—	—	—	—	—	—	—	—	—	—	—	—	—	—	
Копальческихъ орудій	1	10	9000	—	—	—	—	—	—	—	—	—	—	—	—	—	—	—	3	45	46630	
ичные	—	—	—	2	4	700	—	—	—	—	—	—	—	—	—	—	—	—	—	—	—	
арные	—	—	—	1	1	60	10	10	1000	—	—	—	—	—	—	—	—	—	—	—	—	
Забывающіе домашнихъ производствъ.																						
и жёлна	—	—	—	—	—	—	—	—	—	—	—	—	—	—	—	—	—	—	—	—	—	
ныхъ напитковъ	4	10	5000	2	3	550	4	4	1200	1	1	100	2	3	600	—	—	—	4	5	700	
росеныхъ гильзъ	2	20	10000	—	—	—	3	9	6000	—	—	—	—	—	—	—	—	—	—	—	—	
вчныя	—	—	—	—	—	—	—	—	—	—	—	—	—	—	—	—	—	—	—	—	—	
ли альбомовъ	—	—	—	—	—	—	—	—	—	—	—	—	—	—	—	—	—	—	—	—	—	
ли сапожъ	—	—	—	—	—	—	—	—	—	—	—	—	—	—	—	—	—	—	2	4	50	
Итого	31	269	558000	112	204	198690	45	355	111200	3	20	5300	168	332	377550	7	13	6100	122	464	1037455	

Изъ перечня видно, что максимальная сумма производительности составляла 1043500 руб. а минимальная 198600 руб. Группировка уѣздовъ, съ округленіемъ цифръ, была слѣдующая:

Венгровскій уѣздъ	1043000 тыс. руб.
Луковскій »	985 »
Радинскій »	937 »
Константиновскій	615 »
Влодавскій	605 »
Бѣльскій »	494 »
Гарволинскій »	436 »
Соколовскій »	417 »
Сѣдлецкій »	198 »
гор. Сѣдлецъ »	558 »

Большинство фабрикъ и заводовъ расположено не въ городахъ а въ уѣздахъ — въ помѣщичьихъ имѣніяхъ, отдѣльныхъ усадьбахъ и деревняхъ. Изъ городовъ лишь Сѣдлецъ, Бѣла, Межирѣчье и Луковъ обрабатываютъ продуктовъ болѣе чѣмъ на 100 тыс. руб. каждый.

По суммамъ производства фабрики и заводы располагаются въ слѣдующемъ порядкѣ:

1) винокуренные и спиртоочистительные — 3232923 руб. Спиртъ въ Сѣдлецкой губерніи гонится почти исключительно изъ картофеля, составляющаго обыкновенно 93% перекуриваемыхъ матеріаловъ. Слѣдовательно, производительность въ данномъ случаѣ вполне зависитъ отъ большаго или меньшаго урожая этого продукта. Помимо своего прямого назначенія, винокуренные заводы, принадлежащіе, за малыми исключеніями, помещикамъ, служатъ существеннымъ средствомъ для улучшенія культуры полей, такъ какъ остатки отъ производства, идущіе на кормъ скота, даютъ тучный навозъ. Въ отчетномъ году выкурено спирта крепостью въ 40 градусовъ 2047991,2 ведра, причемъ употреблено припасовъ: муки и сухаго солода 1243½ пуд., зеленаго солода 223292 пуд., картофеля 507088½ пуд., патоки 8904 пуд., дрожжей 480 пуд., ржи-зерна 552 пуд. и кукурузы 9300 пуд. 2) мукомольное производство — 898894 руб. Преобладающій типъ мельницъ — вѣтряныя, которыхъ въ губерніи 912; затѣмъ слѣдуютъ водяныя и паровыя (216), паровыя (9), конныя (3) и съ керосиновымъ двигателемъ (1). Паровыя мельницы находятся въ городахъ: Сѣдлецъ, Межирѣчье и Соколовъ и въ уѣздахъ: Луковскомъ, Венгровскомъ и Константиновскомъ 3) кирпичные заводы—420570 руб. Устроены преимущественно для мѣстныхъ надобностей. 4) лѣсопильные заводы—411620 руб. Лѣсной матеріалъ составляетъ предметъ отпускной торговли и за границу направляется почти исключительно по рѣкѣ Вислѣ. 5) пивоваренные заводы—338512 руб. Въ теченіе года выварено 563917 ведеръ пива, на что употреблено 98985 пуд. солода и 1246¼ пуд. хмѣля 6) стекольные заводы—198161 руб. 7) кожевенные и выдѣлки овчинъ—172790 руб. Издѣлія приобрѣтаются не только жителями губерніи и края, но также русскими торговыми фирмами. 8) земледѣльческихъ орудій—70430 руб. 9) свеклосахарный заводъ въ уѣздѣ Эльжбетовѣ, Соколовскаго уѣзда. Рабочихъ 370; производительность 56700 руб. 10) маслобойни въ числѣ 155 съ 247 рабочими. Производительность 50960 руб. 11) фабрики дѣтскихъ игрушекъ. Рабочихъ 85, производительность 42500 руб.

Размѣръ остальныхъ производствъ значительно ниже и они возникли или для переработки сельско-хозяйственныхъ продуктовъ, или въ цѣляхъ конкуренціи съ издѣліями крупныхъ промышленныхъ центровъ—Варшавы и Бѣлостока, или, наконецъ, для утилизаціи рванія ископаемыхъ минераловъ.

Промышленныя заведенія, подвѣдомственныя фабричной инспекціи. Въ 1907 г. подъ надзоромъ инспекціи состояло 52 промышленныхъ заведенія, имѣющихъ фабрично-заводской характеръ, въ коихъ работало 2873 чел. Изъ этихъ промышленныхъ заведеній 47 были съ механическими двигателями, остальные-же только съ ручнымъ производствомъ. Большая часть ихъ принадлежитъ къ типу мелкихъ промышленныхъ заведеній съ 20 и менѣе рабочими въ каждомъ. Къ нимъ относятся: все пивоваренныя и лѣсопильные заводы и паровыя мукомольныя мельницы. Къ болѣе крупнымъ заводамъ и фабрикамъ причисляются: стекольные, свекло-сахарно-рафинадный, механическіе, фабрики-деревянныхъ сапожныхъ гвоздей и колодокъ, игрушечныя и спичечная.

Въ числѣ 2873 чел. рабочихъ было 1880 муж. и 293 жен.; подростковъ: мужскаго пола 373 и женскаго 298; малолѣтнихъ въ возрастѣ отъ 12 до 15 лѣтъ: мужскаго пола 16 и женскаго 13. Всего работало лицъ женскаго пола 604, что составляетъ 21% общаго числа рабочихъ; онѣ были заняты работою главнымъ образомъ въ сахарномъ, игрушечномъ и спичечномъ производствахъ, а также въ производствѣ сапожныхъ гвоздей и колодокъ. Малолѣтнихъ работало 29; заняты они были въ производствахъ стекольномъ и сапожныхъ гвоздей въ теченіе 6—8 час. въ сутки, согласно закону о работѣ малолѣтнихъ въ промышленныхъ заведеніяхъ.

Съ претензіями и жалобами на владѣльцевъ и завѣдывающихъ промышленными заведеніями въ 1907 г. обращалось къ фабричной инспекціи 90 чел. по 191 поводу; изъ нихъ 84 чел., при посредствѣ инспекціи, пришли къ миролюбивому соглашенію съ работодателями по 129 поводамъ.

Въ отчетномъ году было въ губерніи 214 паровыхъ котловъ, въ томъ числѣ 62 сельско-хозяйственныхъ.

Въ 1907 года не работали круглый годъ заводы: 2 лѣсопильныхъ, 1 изразцовый и 1 стекольный.

Торговыя предпріятія Сѣдлецкой губерніи до недавняго времени и за немногими исключеніями находились въ рукахъ евреевъ. Христіанскихъ потребительныхъ обществъ существовало лишь два: Сѣдлецкое-служащихъ въ правительственныхъ учрежденіяхъ, основанное въ 1899 г., и Эльжбетовское, Соколовскаго уѣзда, — служащихъ и рабочихъ свекло-сахарнаго завода «Эльжбетовъ», основанное въ 1897 г. Но съ 1907 г. замѣчается усиленное образованіе новыхъ христіанскихъ потребительныхъ обществъ. За отчетный періодъ таковыя возникли: въ гор. Сѣдлецѣ, съ распространеніемъ торговыхъ операцій на Сѣдлецкій уѣздъ (1); въ дер. Збучинѣ, того-же уѣзда; въ гм. Рухиѣ, Венгровскаго уѣзда; въ гм. Серокомлѣ, Луковскаго уѣзда; въ пос. Рыкахъ, Гарволинскаго уѣзда; въ г. Вѣлѣ, подъ названіемъ «Мрувка»; въ дер. Новой-Веси, Соколовскаго уѣзда, и въ дер. Рожанкѣ, Влодавскаго уѣзда, подъ названіемъ «Згода». Кромѣ того, въ г. Сѣдлецѣ Монархическимъ Союзомъ Русскаго Народа открыта русская экономическая лавка, съ ежемѣсячнымъ оборотомъ до 1 тысячи руб.

Все торговыя предпріятія принадлежать къ числу мелкихъ. Слабое развитіе торговли обуславливается какъ ограниченными потребностями населенія губерніи, состоящаго преимущественно изъ крестьянъ-землепашцевъ, такъ и близостью Варшавы и другихъ торговыхъ пунктовъ, въ которыхъ жители, пользуясь удобными путями сообщенія, получаютъ товары лучшаго качества.

Главные предметы вывозной и экспортной торговли слѣдующіе: зерновой хлѣбъ, овечья шерсть, лѣсные матеріалы (строевой лѣсъ), сахаръ, кожи въ обработанномъ и необработанномъ видѣ и стеклянныя издѣлія.

Главные предметы внутренней торговли, кромѣ вышеперечисленныхъ отпускныхъ скотъ, домашняя птица, сельскіе продукты, колоніальные, галантерейные и мануфактурные товары, крѣпкіе напитки, привозное и мѣстное пиво, табакъ, ремесленные издѣлія и прочее.

Большая часть лавокъ, оптовыхъ складовъ, винныхъ погребовъ и прочихъ торговыхъ помѣщеній находится въ городахъ и посадахъ губерніи, служащихъ пунктами еврейской осѣдности.

Покупка и продажа товаровъ жителями деревень и фольварковъ производится обыкновенно въ опредѣленные базарные и ярмарочные дни.

Число ярмарокъ: въ гор. Сѣдлецѣ	9
» Сѣдлецкомъ уѣздѣ	18
» Бѣльскомъ »	51
» Венгровскомъ »	16
» Влодавскомъ »	34
» Константиновскомъ	34
» Луковскомъ »	34
» Гарволинскомъ	48
» Радинскомъ »	20
» Соколовскомъ »	39
Всего	297

Торговля крѣпкими напитками въ отчетномъ году производилась изъ 2 казенныхъ винныхъ складовъ, 114 казенныхъ винныхъ лавокъ, 20 буфетовъ, 59 трактировъ, 68 корчемъ, 155 оптовыхъ складовъ пива, 279 портерныхъ и пивныхъ лавокъ, 3 погребовъ русскихъ виноградныхъ винъ, 43 ренсковыхъ погребовъ и 2 заведеній, выдѣлывающихъ изюмное вино. Населеніемъ Сѣдлецкой губерніи потреблено спирта и вина 214203,179 ведра въ 40 градусовъ, за которые выручено 1732750 руб. 30½ коп.

Табачныхъ лавокъ, а также лавокъ и мѣсть питейной торговли, снабженныхъ табачными марками на право раскурки табаку, было 1978.

Основной и дополнительный промысловые налоги.

С в ѣ д ѣ н і я

о выданныхъ промысловыхъ свидѣтельствахъ и билетахъ, равно о поступившихъ суммахъ основного промысловаго налога и прибавочныхъ къ нему сборовъ, а также штрафовъ за нарушеніе правилъ о семь налогѣ-за 1907 годъ. (Гор. Сѣдлецъ отнесенъ къ III, а уѣзды къ IV классу мѣстностей).

Словныхъ купеческихъ свидѣтельствъ: I-ой гильдіи 2; II-ой гильдіи 17. Сумма, поступившая за свидѣтельства, — 660 руб.

Для торговыхъ предпріятій:

РАЗРЯДЫ.	Число свидѣтельствъ.								Сумма основнаго налога въ рубляхъ.	Число бесплатныхъ промыслов. билетовъ на складочныя помѣщенія.
	На торговля предпріятія.		На складоч- ныя къ нимъ помѣщенія.		На развоз- ный торгъ.		На разно- ный торгъ.			
	годов.	полуг.	годов.	полуг.	годов.	полуг.	годов.	полуг.		
I	7	—	—	—	—	—	—	—	3500	3
II	189	5	1	—	—	—	—	—	11073	58
III	3322	185	1	—	—	—	—	—	35835	55
IV	932	84	—	—	—	—	—	—	4048	—
V	—	—	—	—	1	—	11	6	104	—

1. Общества потребителей, имѣющія цѣлью ограждать своихъ членовъ отъ эксплуатаціи торговцевъ и продавать продукты лишь хорошаго качества. Общества эти, организованныя жителями губерніи съ разрѣшенія подлежащихъ властей, — слѣдующія:

1) Сѣдлецкое, въ составъ котораго вошли исключительно служащіе въ правительственныхъ учрежденіяхъ гор. Сѣдлеца.

Въ 1907 году состояло членовъ 163. Вкладовъ было 13042 руб. 98 коп., включая 2104 руб. 56 коп. запаснаго капитала и 700 руб. залога.

Прихода было—58801 руб. 30 коп. Расхода—41327 руб. 86 коп.

Къ 1 Января 1907 г. осталось: товара по цѣнѣ стоимости на . . .	13397 р. 13 к.
прибыли на оставшіяся товаръ . . .	1986 » 29 »
	Итого 15983 р. 42 к.

Чистой прибыли въ теченіе отчетнаго года было 1480 р. 2 к.

Къ 1 Января 1908 г. осталось въ долгу за участниками 3890 р. 38 к.

Стоимость имущества лавки по инвентарной описи составляла 1193 » 96 »

Балансъ (активъ и пассивъ) составлялъ 20913 » — »

Чистая прибыль распределена: 10% въ запасный капиталъ, 6% на паи и 4% на забраннй товаръ.

2) Общество потребителей города Сѣдлеца и Сѣдлецкаго уѣзда. Зарегистрировано въ 1906 году открыто съ 1 Юля 1907 года. Въ составъ онаго вошли городскіе жители, помѣщики и земледѣльцы уѣзда.

3) Русская экономическая лавка въ г. Сѣдлецѣ. Открыта въ Юнѣ 1907 г. Монархическимъ Союзомъ Русскаго Народа. Мѣсячный оборотъ около 1000 руб.

4) Общество потребителей Збучинскаго римско-католическаго прихода, Сѣдлецкаго уѣзда. Дѣйствуетъ съ 6 Января 1907 года.

5) Общество потребителей посада и гмины Морды, того-же уѣзда. Уставъ зарегистрированъ въ началѣ 1907 г., но дѣйствія открыты лишь съ 19 Января 1908 года.

6) Общество потребителей гор. Бѣлы подь названіемъ «Мрувка». Зарегистрировано въ 1907 году.

7) Общество потребителей подь названіемъ «Згода» въ д. Рожанкѣ, Володавскаго уѣзда. Основано въ концѣ 1907 года. Составъ общества: предсѣдатель-мѣстный помѣщикъ и 54 члена, преимущественно крестьяне д. д. Рожанки и Ставокъ.

8) Общество потребителей въ пос. Серокомлѣ, Луковскаго уѣзда. Операциі начаты съ 1 Января 1907 года. Членовъ 35. Годовой оборотъ составлялъ 5000 руб.

9) Радинское общество потребителей, въ составъ котораго вошли жители гор. Радина и окрестныхъ мѣстностей. Открыто въ 1906 году. Въ 1907 г. членовъ было 84. Вкладовъ, вмѣстѣ съ запаснымъ капиталомъ,—2715 руб. Оборотъ за отчетный періодъ составлялъ 10000 руб.

10) Общество потребителей усадьбы «Эльжбетовъ» при свекло-сахарномъ заводѣ того-же названія, Соколовскаго уѣзда. Основано въ 1898 году. Запаснаго капитала имѣется 1187 руб. 25 коп. Въ 1907 году прихода было 21836 руб. 83 коп., расхода 20784 руб. 20 коп., прибыли 1052 руб. 63 коп.

11) Общество потребителей дер. Новой-Веси, Соколовскаго уѣзда. Основано въ 1907 году. За отчетный періодъ: прихода 1174 руб. 35 коп., расхода 984 руб. 73 коп., прибыли 189 руб. 62 коп.

12) Общество потребителей гм. Рухна, Венгровскаго уѣзда. Зарегистрировано въ 1907 году.

13) Общество потребителей пос. Рыки, Гарволинскаго уѣзда. Зарегистрировано въ 1907 году.

II. Сберегательныя кассы. Правительственныя сберегательныя кассы въ 1907 году функционировали оживленно. Операци ихъ выражаются въ слѣдующихъ цифрахъ:

Къ 1 Января 1907 г. состояло книжекъ: въ казначействахъ со школьными кассами 12320 и въ почтово-телеграфныхъ и другихъ кассахъ 3324.

	Въ казначействахъ со школьными кассами.	Въ почтово-тел. и др. кассахъ.
Къ 1 Января 1907 года состояло вкладовъ	2067707 р. 22 к.	471762 р. 71 к.
Въ теченіе 1907 года: заприходовано (кредитъ)	2502926 » 38 »	395367 » 97 »
израсходовано (дебетъ) .	2129183 » 99 »	281029 » 46 »

Осталось къ 1 Января 1908 года:

книжекъ: { въ казнач. со школн. кассами	16256		
{ въ почтово-телегр. и др. кассахъ	3853		
вкладовъ	2441449 » 61 »	586101 » 22 »	

Въ теченіе 1907 г. начислено и выдано % при востребованіи и переводахъ вкладовъ 80510 » 31 » 19432 » 23 »

Къ 1 Января 1907 года состояло процентныхъ бумагъ на сумму 406400 руб.

Въ теченіе 1907 года {	поступило	143400 »
{	списано	90450 »

Осталось къ 1 Января 1908 года 459350 »

Обороты по страховой операци въ 1907 г.: страховой ѓ на сумму 9250 »

III. Ссудо-сберегательныя кассы и товарищества, общества и кассы взаимопомощи.

1) Ссудо-сберегательная касса при Сѣдлецкомъ Губернскомъ Правленіи.

Къ 1 Января 1907 года состояло участниками 197 чел.; за вступленіемъ 3 и выбытіемъ 25 осталось къ 1 Января 1908 года 175 чел.

Къ 1 Января 1907 года имѣлось вкладовъ	27462 р. 2 к.
Въ 1907 году поступило	12762 » 73 »
Въ 1907 году возвращено	15950 » 83 »
Къ 1 Января 1908 г. имѣется: обязательныхъ вкладовъ (съ причис. "»)	17194 » 6 »
добровольныхъ »	3147 » 17 »
запасного капитала	332 » 69 »
процентными бумагами	3700 » — »
Итого	24373 р. 92 к.
Въ томъ числѣ: наличными	475 р. 20 к.
въ невозвращенной ссудѣ	20198 » 72 »
въ процентныхъ бумагахъ	3700 » — »
Итого	24373 р. 92 к.

2) Ссудо-сберегательная касса при Сѣдleckой Казенной Палатѣ. Участниковъ 170.

Операционный годъ считается съ 1 Юля. Затѣмъ къ 1 Юля 1907 г. состояло по счету

кассы вкладовъ: обязательныхъ	15110 р. 90 к.
добровольныхъ	8070 » 28 »
запасного капитала	231 » 44 »
Итого	23412 р. 62 к.
процентными бумагами	4800 р. — к.

Неуплаченныхъ ссудъ къ 1 Юля 1907 года оставалось 24417 руб. Прибыли было въ наличности 1016 руб. 19 коп. Балансъ (активъ и пассивъ) составлялъ 29228 р. 81 к.

3) Ссудо-сберегательная касса чиновниковъ гор. Лукова. Участниковъ 18. Вкладовъ къ 1 Января 1908 года осталось 3579 руб. 66 коп. Въ ссудахъ 3587 руб. Прибыли 256 руб. 6 коп., расхода 138 руб. 37 коп., чистой прибыли 117 руб. 69 коп. Балансъ (активъ и пассивъ) составлялъ 3697 руб. 35 коп.

4) Кроме того, при Сѣдлецкомъ Губернскомъ Правленіи и Сѣдлецкой Казенной Палатѣ имѣются отпущенные Правительствомъ желѣзно-сеудные капиталы, изъ коихъ выдаются сеуды на срокъ до 2-хъ лѣтъ, съ уплатою 1^о, чиновникамъ, получающимъ содержанія не болѣе 750 руб. въ годъ.

5) Сеудо-сберегательныя товарищества существуютъ: А) Въ гор. Влодавѣ. Операциі начаты 1 Іюля 1903 г. Членовъ 481. Паевъ 12786 руб. Вкладовъ 41264 руб. Приходъ 120332 руб., расхода 118856 руб.

Б) Въ гор. Венгровѣ. Операциі начаты 8 февраля 1901 г. Членовъ 213. Въ сеудахъ 25714 руб. 1 коп. Паевъ 7781 руб. 85 коп. Вкладовъ 16318 руб. 64 коп.

В) Въ гор. Луковѣ. Операциі начаты 1 Іюля 1902 года. Членовъ 384. Въ сеудахъ 101106 руб. 62 коп. Паевъ 36642 руб. 90 коп. Вкладовъ 66257 руб. 13 коп.

Г) Въ гор. Сѣдлецѣ. Учреждено съ разрѣшенія Губернскаго комитета по дѣламъ мелкаго кредита, по образцовому уставу 1905 г. Операциі начаты съ 1 Іюля 1907 г.

Д) Въ гор. Бѣлѣ. Учреждено на тѣхъ-же основаніяхъ. Операциі начаты въ 1906 г. Членовъ 156. Паевъ 7154 руб. Вкладовъ 20085 руб. 50 коп. Въ сеудахъ 26009 р. 77 к.

Е) Въ г. Парчевѣ. Операциі начаты въ 1902 г. Членовъ 363. Паевъ 11560 руб. 68 коп. Вкладовъ 40607 руб. 9 коп. Въ сеудахъ 57926 руб. 70 коп. Дивидендъ 6%.

Ж) Въ г. Желеховѣ. Учреждено съ разрѣшенія Министерства Финансовъ. Уставъ утвержденъ въ 1902 г. Членовъ 331. Паевъ 12194 руб. 83 коп., вкладовъ 29800 руб. 55 коп., запаснаго капитала 437 руб. 4 коп., въ сеудахъ 43092 руб. 27½ коп.

З) Въ п. Ласкаржевѣ, Гарволинскаго уѣзда. Учреждено съ разрѣшенія Губернскаго комитета по дѣламъ мелкаго кредита, по образцовому уставу 1905 г. Операциі предложено начать въ 1907 г.

Сѣдлецкое благотворительное общество взаимопомощи бѣдныхъ торговцевъ и ремесленниковъ. Уставъ зарегистрированъ въ 1906 г. Операциі начаты съ 1 Іюля 1907 г.

Касса взаимопомощи при Монархическомъ Союзѣ Русскаго Народа, Сѣдлецкой губерніи. Въ 1907 года поступило пожертвованій для образованія основнаго капитала 104 руб. 90 коп. Выдано въ сеуду 7 лицамъ съ уплатою ½ % въ мѣсяць 100 руб. Возвращено 13 руб. Затѣмъ къ 1 Января 1908 г. состоитъ въ наличности 17 руб. 90 коп.

IV. Кредитныя общества. 1) Сѣдлецкое общество взаимнаго кредита. Общее число членовъ 346 съ капиталомъ въ суммѣ 403650 руб.

По занятіямъ члены распредѣляются: землевладѣльцевъ 138, промышленниковъ 33, торговцевъ 83, ремесленниковъ 10 и лицъ свободныхъ профессій 80.

Пользуются кредитомъ: 135 членовъ до 500 руб., 80 до 1000 руб., 71 до 2000 руб., 36 до 3000 руб., 11 до 4000 руб. и 13 до 5000 руб.

Балансъ общества (активъ и пассивъ) составлялъ 487009 руб. 73 коп. Чистая прибыль составляла 3148 руб. 14 коп., изъ коихъ перечислено въ запасной капиталъ 242 руб. 4 коп., остатокъ-же 2906 руб. 10 коп. распредѣленъ слѣдующимъ образомъ: 5% въ дивидендъ членамъ—1722 руб. 50 коп., добавочнаго вознагражденія служащимъ 450 руб., въ пользу благотворительныхъ заведеній 50 руб., на польскую школу 200 руб. и перенесено на прибыль 1908 г. 483 руб. 60 коп.

2) Сѣдлецкое городское кредитное общество. Съ 1900 г. выдано сеудъ исключительно подъ залогъ 137 недвижимостей на сумму 888200 руб. Курсъ закладныхъ листовъ общества составлялъ въ отчетномъ году 83 руб. Доходы общества въ 1907 году составляли 7820 руб. 51 коп. а расходы 7295 руб. 81 коп. Балансъ (активъ и пассивъ) составлялъ 911023 руб. 67 коп.

II.

ПОДАТИ И ПОВИННОСТИ.

А. Государственные налоги, подати и сборы.

Успѣшность взиманія въ отчетномъ году государственныхъ налоговъ, податей и сборовъ представляется въ слѣдующемъ видѣ: къ 1 Января 1907 г. оставалось ко взысканію:

I. Окладныхъ налоговъ	27967 р. 60 к.
II. Разроченныхъ »	20 » 9 »
III. Неокладныхъ сборовъ	321307 » 53 »
Итого	349295 р. 22 к.

I. Окладные налоги.

Недоимки:

Къ 1 Января 1907 года оставалось	27967 р. 60 к.
Въ 1907 году причислено	11107 » 62 »
Итого	39075 р. 22 к.
Изъ сего исключено	520 » 76 »
Слѣдовательно, подлежало поступленію	38554 р. 46 к.

Окладъ.

Записано было на окладъ	912400 р. 76 к.
Къ тому было причислено	7163 » 38 »
Итого	919564 р. 14 к.
Изъ сего исключено	6254 » 61 »
Слѣдовательно подлежало поступленію	913309 р. 53 к.
Всего окладныхъ подлежало поступленію	951863 » 99 »
Въ счетъ сего поступило { недоимокъ	32155 » 86 »
{ оклада	896920 » 51 »
Итого	929076 р. 37 к.
Осталось въ недоимкѣ { недоимокъ	6398 » 60 »
{ оклада	16389 » 2 »
Итого	22787 р. 62 к.

II. Разроченные налоги.

Къ 1 Января 1907 года осталось	20 р. 9 к.
Въ 1907 году прибыло разроченныхъ	3134 » 45 »
Итого	3154 р. 54 к.
Изъ сего исключено	427 » 82 »
Слѣдовательно, подлежало поступленію	2726 » 72 »
Въ счетъ сего поступило	2696 » 59 »
Осталось къ поступленію	30 р. 13 к.

III. Неокладные сборы.

Недоимки.

Къ 1 Января 1907 года оставалось	321307 р. 53 к.
Въ 1907 году причислено	422072 » 51 »
Итого	743380 р. 4 к.
Изъ сего числа исключено	7423 » 81 »
Слѣдовательно, подлежало поступленію	735956 р. 23 к.

О к л а д ъ.

Ожидалось къ поступленію	40332 р. 75
Въ 1907 года причислено	2472460 » 16
	Итого 2512792 р. 91
Изъ сего исключено	678 » 66
Слѣдовательно, подлежало поступленію	2512114 р. 25
Всего неокладныхъ сборовъ подлежало поступленію	3248070 » 48
Въ то число поступило: { недоимокъ	306810 » 63
{ оклада	2510293 » 31
	Итого 2817103 р. 94
Осталось въ недоимкѣ { недоимокъ	429145 » 60
{ оклада	1820 » 94
	Итого 430966 р. 54

Всего вообще осталось невзысканныхъ къ 1 Января 1908 года податей и сборовъ окладныхъ 22787 руб. 62 коп., разероченныхъ 30 руб. 13 коп., неокладныхъ 430966 руб. 54 коп., итого 453784 руб. 29 коп.

За вычетомъ изъ этой суммы: разероченныхъ 30 руб. 13 коп., недоимки третной жалованья 7715 руб. 87 коп., итого 7746 руб., —осталось недоимокъ 446038 руб. 29 коп. въ томъ числѣ штрафовъ за уклоненіе членовъ еврейскихъ семействъ отъ исполненія воинской повинности 387035 руб. 26 коп.

Распределеніе недоимокъ по городамъ и уѣздамъ Съдлецкой губ. къ 1 Января 1908

НАИМЕНОВАНІЯ МѢСТНОСТЕЙ.	По сборамъ поземельныхъ налоговъ.	По сборамъ по- дачной подати	По сборамъ съ недвижимыхъ имуществъ.	Экзекуціонные штрафы.	По разероче- наньямъ несро- камъ.	Квартирного налога.	По равнымъ сборамъ.	Итого		По счетамъ Ка- зенной Палаты	ВСЕГО
								Оклад- ныхъ.	Не- оклад- ныхъ.		
								Р у б л и ц к о п ѣ й к и.			
Губ. гор. Съдлецъ	446 58	—	13877 52	—	—	2169 —	2498 28	16493 10	2498 28	39663 24	58654
Съдлецкій уѣздъ	485 97	163 —	—	—	—	—	—	184 30	649 80	184 30	14642
Гор. Бѣла	—	—	86 62	—	—	51 25	—	—	137 87	—	21358 62
Бѣльскій уѣздъ	—	—	—	—	—	—	1749 46	—	—	38880 25	40629
Гор. Венгровъ	27 68	—	7 70	—	—	18 50	—	—	53 88	—	27086 20
Венгровскій уѣздъ	115 50	37 35	—	—	—	—	15 —	—	152 85	15 —	10406 64
Гор. Влодава	—	—	—	—	—	—	—	—	—	—	31435 37
Влодавскій уѣздъ	—	—	—	—	—	—	—	—	—	—	30159 44
Гор. Гарволицъ	3 12	—	4 21	—	—	331 34	—	—	338 67	—	4493 71
Гарволицскій уѣздъ	1205 38	620 40	—	—	—	—	757 23	1825 78	757 23	26179 55	28762
Константиновскій уѣздъ	—	—	—	—	—	—	—	—	—	—	33557 88
Гор. Луковъ	397 12	—	825 64	—	—	87 17	—	—	1309 93	—	18063 16
Луковскій уѣздъ	—	—	—	—	—	—	228 92	—	—	228 92	13710 11
Гор. Радинъ	21 15	—	76 82	—	—	30 —	—	—	127 97	—	10740 59
Радинскій уѣздъ	291 88	36 39	—	—	—	—	615 52	328 27	615 52	70862 19	71865
Гор. Соколовъ	5 20	—	1147 3	—	—	20 41	—	—	1172 64	—	24733 61
Соколовскій уѣздъ	— 1	—	196 85	—	—	—	112 —	—	196 86	112 —	9248 32
Итого — по городамъ	900 85	—	16025 54	—	—	2707 67	2498 28	19634 6	2498 28	177574 50	199700
— по уѣздамъ	2098 74	857 97	196 85	—	—	—	4111 56	3153 56	4111 56	246812 33	254077
По губерніи	2999 59	857 97	16222 39	—	—	2707 67	6609 84	22787 62	6609 84	424386 83	453784

Окладные налоги поступили въ размѣрѣ 98,5% общей суммы 951863 руб. 99 коп. Наиболѣе успешное поступленіе было: по городамъ Бѣль, Венгрову, Влодавѣ и Радинѣ и уѣздамъ — Бѣльскому, Влодавскому, Венгровскому, Константиновскому, Луковскому и Соколовскому.

Изъ общей суммы 3248070 руб. 48 коп. неокладныхъ сборовъ осталось въ недоимкѣ 430966 руб. 54 коп., въ томъ числѣ штрафовъ съ семействъ евреевъ, неявившихся къ исполненію воинской повинности, — 387035 руб. 26 коп. Затѣмъ неокладные сборы поступили въ размѣрѣ 86,8% начисленія.

Начисленіе и поступленіе податей и сборовъ въ отдѣльности:

РОДЫ ПОДАТЕЙ.	Слѣдовало поступить.		Вновь причислено.		Исключено.		Высказано.		Осталось къ 1 Января 1908 г.		
	Недоп-могъ.	Оклада.	Недоп-могъ.	Оклада.	Недоп-могъ.	Оклада.	Недоп-могъ.	Оклада.	Недоп-могъ.	Оклада.	Всего.
	Р У В Л И И К О П Ъ Й К И.										
I. Подати и окладные платежи:											
<i>Дворскіе:</i>											
Поземельн. налогъ—основной .	1372 93	165290 79	3494 98	2338 83	— 53	2639 52	4849 84	163755 60	17 54	1184 50	1202 4
„ добавочный .	897 46	99174 20	1043 33	1404 28	— 32	1709 56	1932 38	98223 40	8 9	645 52	653 61
Подымная подать—основная .	838 2	84282 75	1520 43	293 25	— —	585 65	2183 26	83539 30	175 19	451 5	626 24
„ добавочная .	644 56	22451 33	299 71	206 37	— —	251 17	943 89	22238 68	— 38	167 85	168 23
<i>Посадскіе:</i>											
Поземельн. налогъ—основной .	178 40	11766 91	104 8	— —	— —	60	282 48	11720 93	— —	45 38	45 38
„ добавочный .	298 54	5514 89	35 51	— —	— —	72	278 64	5429 81	55 41	84 36	139 77
Подымная подать	99 82	12818 —	142 17	— —	— —	50	241 99	12817 50	— —	— —	— —
<i>Крестьянскіе:</i>											
Поземельн. налогъ—основной .	42 54	133210 31	299 64	385 14	— —	67 3	342 18	133508 9	— —	20 33	20 33
„ добавочный .	112 33	79518 17	112 78	237 43	— —	40 69	225 11	79677 30	— —	37 61	37 61
Подымная подать	82 40	143234 —	221 72	255 —	— —	140 17	304 12	143285 33	— —	63 50	63 50
<i>Городскіе:</i>											
Поземельн. налогъ—основной .	748 8	4489 60	47 27	50 18	— —	23 8	445 14	4275 17	350 21	241 53	591 74
„ добавочный .	400 96	2693 31	16 27	30 15	— —	13 45	253 10	2565 3	164 13	144 98	309 11
Налогъ съ недвиж. имуществовъ .	16543 98	86059 97	2845 16	1526 19	182 20	472 31	14564 14	75731 11	4642 80	11382 74	16025 54
Грезд. квартирный налогъ . . .	2765 —	10162 50	561 30	— —	337 71	254 25	2201 59	7988 58	788 —	1919 67	2707 67
Экзекуціонные штрафы	— —	— —	106 82	— —	— —	— —	106 82	— —	— —	— —	— —
<i>Сборъ на содержаніе гминныхъ судовъ съ недвижимостей .</i>	2941 58	51734 3	255 45	— —	— —	5 91	3000 18	51728 12	196 85	— —	196 85
Итого .	27967 60	912400 76	11106 62	6726 82	520 76	6254 61	32154 86	896483 95	6398 60	16389 2	22787 62
<i>Сверхъ того поступило:</i>											
из другихъ губерній	— —	— —	1 —	301 89	— —	— —	1 —	301 89	— —	— —	— —
въ счетъ будущихъ платежей .	— —	— —	— —	134 67	— —	— —	— —	134 67	— —	— —	— —
Всего .	27967 60	912400 76	11107 62	7163 38	520 76	6254 61	32155 86	896920 51	6398 60	16389 2	22787 62
II. Разроченныхъ недоимокъ:											
Окладныхъ	— —	— —	761 46	— —	— —	— —	761 46	— —	— —	— —	— —
Неокладныхъ	20 9	— —	2372 99	— —	427 82	— —	1935 13	— —	30 13	— —	30 13
Всего разроченныхъ	20 9	— —	3134 45	— —	427 82	— —	2696 59	— —	30 13	— —	30 13
III. Другихъ разныхъ взысканій:											
По Военному Министерству . . .	— —	— —	43 79	13486 51	— —	— —	— —	13486 51	43 79	— —	43 79
По Министерству Финансовъ:											
по Деп. Гос. Казначейства . . .	10284 76	— —	16528 7	35309 91	715 18	— —	18145 18	35309 91	7952 47	— —	7952 47
„ Окладныхъ Сборовъ	18934 37	8116 84	62448 67	412431 49	2354 46	13 57	60863 92	420422 83	18164 66	111 93	18276 59
по Глав. Упр. Неокл. Сборовъ . .	— —	— —	— —	1972545 99	— —	— —	— —	1972545 99	— —	— —	— —
по Деп. Тамож. Сборовъ	— —	— —	— —	9 —	— —	— —	— —	9 —	— —	— —	— —
Упр. по части Торговли и Пром. .	920 94	2155 65	29 89	4129 10	124 35	— —	330 92	5893 90	495 56	390 85	886 41
по Особ. Канц. по кред. части . .	— —	1239 9	12 61	2741 72	— —	— —	12 61	3898 31	— —	82 50	82 50
По Главн. Управл. торговаго мореплаванія и портовъ	27 55	— —	— —	— —	4 80	— —	— —	— —	22 75	— —	22 75
По Министерству Земледѣлія и Госуд. Имуществъ:											
по Деп. Гос. Зем. Имуществъ . . .	1167 30	8455 6	803 85	2887 89	15 —	647 42	1859 95	9811 13	96 20	884 40	980 60
по Лѣсному Департаменту	121 40	1417 5	212455 74	17011 67	— —	— —	212577 14	18307 32	— —	121 40	121 40
По Министерству Внутр. Дѣлъ . .	275543 97	17895 6	118669 25	3423 92	2753 48	17 67	4284 99	21071 45	387174 75	229 86	387404 61
По Минист. Путей Сообщенія . . .	— —	1054 —	— —	124 26	— —	— —	— —	1178 26	— —	— —	— —
По Минист. Народ. Просвѣщенія . .	4300 —	— —	4566 77	501 20	— —	— —	6303 95	501 20	2562 82	— —	2562 82
По Министерству Юстиціи	10007 24	— —	6067 87	4857 50	1182 54	— —	2259 97	4857 50	12632 60	— —	12632 60
По Государственному Контролю . .	— —	— —	446 —	— —	274 —	— —	172 —	— —	— —	— —	— —
По Госуд. Коннозаводству	— —	— —	— —	3000 —	— —	— —	— —	— —	— —	— —	— —
Итого по III-му раздѣлу	321307 53	40332 75	422072 51	2472460 16	7423 81	678 66	306810 63	2510293 31	429145 60	1820 94	430966 54
ВСЕГО .	349295 22	952733 51	436314 58	2479623 54	8372 39	6933 27	341633 8	3407213 82	435574 33	18209 96	453784 29

Къ числу государственныхъ сборовъ, показанныхъ въ окладныхъ и неокладныхъ начисленіяхъ вѣдомости, относятся:

И. Транспортный сборъ.

На основаніи постановленій б. Совѣта Управленія Ц. П. отъ 27 Мая 1825 г. и 23 Марта 1837 г. и Высочайше утвержденнаго 6 Января 1872 г. журнала Комитета по дѣламъ Царства, установленъ транспортный сборъ, взимаемый на возмѣщеніе исчисляемой ежегодно Министерствомъ Внутреннихъ Дѣлъ суммы для производства расходовъ по пересылкѣ и продовольствію арестантовъ всѣхъ категорій, бродягъ и пересыльныхъ, а также по отправленію на родину уволенныхъ отъ службы нижнихъ чиновъ земской стражи и ихъ семействъ. Сборъ находится въ распоряженіи Главнаго Тюремнаго Управленія. Размѣръ его на 1907 г. утвержденъ по 18 коп. съ cadaго городскаго и сельскаго дыма, подлежащаго взыскацію сего сбора. Затѣмъ, по числу 99417 дымовъ, подлежало взыскацію 17895 руб. 6 коп., изъ коихъ осталось въ недоимкѣ 251 руб. 8 коп. Израсходовано 9173 руб. 81 коп.

II. Акцизные сборы.

Поступило:

1) Акциза съ вина и спирта по винокуреннымъ, спиртоочистительнымъ и укуреннымъ заводамъ	43434 р. 59 к.
акциза съ пивоваренія	150250 » 35 »
» медоваренія	189 » — »
патентнаго сбора	22863 » 56 »
2) Акциза съ сахара	221406 » 51 »
патентнаго сбора съ сахарныхъ заводовъ	1720 » 78 »
3) Отъ продажи табако-акцизныхъ патентовъ и марокъ	16177 » 50 »
4) Акциза съ зажигательныхъ спичекъ	37905 » — »
Всего	493947 р. 29 к.

Доходы по заводамъ увеличились противъ 1906 года на 17360 руб. 23 коп.

Дѣятельность временной пропинаціонной комиссіи по Сѣдлецкой губерніи въ 1907 г. заключалась въ разсмотрѣніи, — согласно указамъ Правительствующаго Сената, — правъ на полученіе пропинаціоннаго вознагражденія 8 владѣльцами имѣній. Къ 1 Января 1908 г. остались неразсмотрѣнными 2 дѣла и 2 возраженія на постановленія комиссіи.

Б. Губернскіе земскіе сборы.

Дорожный сборъ.

На основаніи Высочайше утвержденныхъ 19 Іюня 1870 года правилъ о содержаніи земскихъ дорогъ въ губерніяхъ Ц. П., взимается дорожный сборъ: съ городскихъ обывателей — въ размѣрѣ 15% съ уплачиваемыхъ ими основнаго поземельнаго налога съ городскихъ участковъ и государственнаго налога съ недвижимыхъ имуществъ, и съ сельскихъ обывателей — въ размѣрѣ тоже 15% съ основнаго поземельнаго налога и подымной подати. Сверхъ того, согласно Высочайше утвержденному 27 Декабря 1878 г. журналу Комитета по дѣламъ Ц. П. и разъясненію Министерства Финансовъ, взимается въ суммы дорожнаго сбора 10% съ уплачиваемой въ казну пошлины за свидѣтельства на право торговли и промысловъ, за ярмарочные торговые документы и за билеты на торговля и промышленныя заведенія.

Сборъ этотъ предназначенъ на содержаніе губернскихъ земскихъ дорогъ I разряда.

Дороги II разряда (уѣздныя) содержатся на счетъ гминной дорожной повинности: если постройка и починка состоящихъ въ вѣдѣніи гминъ мостовъ обходятся въ теченіи года для какой либо гмины болѣе 400 руб., то ей можетъ быть выдано соотвѣтственное пособіе изъ суммъ дорожнаго сбора.

Движеніе суммъ этого сбора было слѣдующее: къ 1 Января 1907 года состояло 19977 руб. 50 коп. Въ 1907 году подлежало поступленію: оклада 95826 руб. 86 коп. и недоимки 4907 руб. 98 коп., всего 100734 руб. 84 коп. Причислено недоимокъ и оклада 1268 руб. 59 коп. Въ счетъ этой суммы поступило 97483 руб. 85 коп. Къ 1 Января 1908 г. осталось въ недоимкѣ 4519 руб. 58 коп.

Кромѣ того, поступило: 10% дорожного сбора 13661 руб. 82 коп. и случайныхъ доходовъ 15% дорожного сбора 3540 руб. 82 коп.

Начичныхъ суммъ сбора къ 1 Января 1908 г. состояло 21967 руб. 26 коп., въ томъ числѣ 15% дорожного сбора—14923 руб. 22 коп. и 10%—7044 руб. 4 коп.

Въ 1907 г. израсходовано: а) на содержаніе 10 дорожныхъ кондукторовъ и 110 сторожей 19105 руб. 96 коп.; б) на квартирное довольствіе сторожей 1262 руб. 70 коп.; в) на ремонтъ дорогъ и мостовъ 86983 руб. 60 коп.; г) на уплату подрядчикамъ 26149 руб. 89 коп.; д) пособия гминному обществу на ремонтъ мостовъ 2000 руб.; е) прочихъ расходовъ 652 руб. 72 коп.; всего 136154 руб. 87 коп.

Въ среднемъ, ремонтъ одной версты шоссе съ мостами обходился въ отчетномъ году въ 193 руб. 73 коп. а содержаніе дорожной службы въ 45 руб. 36 коп. на версту.

Страховой сборъ.

На основаніи Высочайше утвержденного 10 Юня 1900 г. мѣнія Государственного Совѣта, въ губерніяхъ Привислинскаго края введено взаимное страхованіе строеній отъ огня съ центральнымъ управленіемъ въ гор. Варшавѣ.

Составъ и цѣнность рисковъ по Сѣдлецкой губ. на 1 Января 1908 г. были слѣдующіе:

НАЗВАНІЯ УѢЗДОВЪ.	Число недвижимо-стей.	Число строеній		Всего строеній.	Оцѣноч-ная стои-мость.	Страхо-вая сумма.
		По общей оцѣнкѣ.	По подробн. оцѣнкѣ.			
Въ рубляхъ.						
Бѣльскій	10593	40478	706	41184	7893140	6381440
Венгровскій	8665	30594	437	31031	5900850	5222560
Влодавскій	14931	48035	640	48675	7681980	6855300
Гарволинскій	16039	49693	571	50264	9658340	8351050
Константиновскій	8807	33143	494	33637	5594340	4711250
Луковскій	14788	46892	632	47524	7372630	6495120
Раданскій	11385	41200	804	42004	7918580	6476240
Соколовскій	8597	29685	558	30243	5574400	4370060
Сѣдлецкій	9835	33134	999	34133	8513460	7463730
Итого	103640	352854	5841	358695	66107720	56326750

Движеніе страхового сбора по уѣздамъ губерніи въ 1907 г. представляется въ слѣдующемъ видѣ:

НАЗВАНІЯ УѢЗДОВЪ	П о с т у п и л о.				О с т а л о с ь в ъ н е д о и м к ѣ.					
	Оклада 1907 года.		Недоимокъ преж. лѣтъ		Оклада 1907 года.		Недоимокъ преж. лѣтъ	Всего.		
	Руб.	коп.	Руб.	коп.	Руб.	коп.	Руб.		коп.	
Бѣльскій	60915	76	916	54	1437	23	313	02	1750	25
Венгровскій	42578	47	114	37	80	46	—	—	80	46
Влодавскій	61799	66	51	16	1380	82	237	58	1618	40
Гарволинскій	71250	14	1590	04	1551	45	2598	34	4149	79
Константиновскій	38953	49	265	08	106	55	302	94	409	49
Луковскій	56722	14	2277	08	892	33	4601	21	5493	54
Раданскій	59400	27	4942	31	1484	89	3665	89	5150	78
Соколовскій	34167	75	3351	03	985	—	3839	76	4824	76
Сѣдлецкій	45944	85	4428	04	4980	66	4543	30	9523	96
Итого	471732	53	17935	65	12899	39	20102	04	33001	43

Божничный сборъ.

Сборъ этотъ, установленный съ еврейскихъ обществъ на содержаніе синагогъ, молитвенныхъ домовъ, раввиновъ, школъ, больницъ и на вспоможеніе бѣднымъ евреямъ, состоитъ изъ доходовъ отъ религіозныхъ обрядовъ и требъ и пожертвованій передъ суднымъ днемъ; при недостаточности-же этихъ средствъ взимается дополнительный сборъ съ еврейскихъ семействъ, раздѣленныхъ для сего по степени состоятельности на четыре разряда. Проекты приходо-расходныхъ смѣтъ божничныхъ округовъ составляются въ три года и утверждаются Губернскимъ Правленіемъ.

Состояніе божничныхъ суммъ въ 1907 году.

НАЗВАНІЯ МѢСТНОСТЕЙ.	Поступило.		Расходовано.		Осталось въ недоимкѣ		Наличный остатокъ съ прежними.	
	руб.	коп.	руб.	коп.	руб.	коп.	руб.	коп.
Гор. Съдлецъ	8590	22	8163	41	6066	91	426	81
Съдлецкій уѣздъ	2287	60	2070	45 1/2	1168	59	217	14 1/2
Бѣльскій „	4385	67	4418	25	6758	43	539	57 1/2
Венгровскій „	3165	85 1/2	2916	99	2113	17	248	86 1/2
Влодавскій „	4706	95 1/2	3991	84 1/2	8565	20	660	85
Гарволинскій „	6959	26 3/4	5119	19 1/2	10369	59	1840	7 1/4
Константиновскій	2345	13	2100	75	1423	51	244	38
Луковскій „	12702	28	11232	44	7404	55	1469	84
Радинскій „	6529	15 1/2	5544	23 1/2	16586	6 1/2	984	92
Соколовскій „	2437	27	2384	76	5333	46	1543	65

Свѣдѣнія о сборѣ со скотовладельцевъ на расходы по ветеринарной части помѣщены выше, въ ст. «Ветеринарное дѣло».

В. Мѣстные сборы.

Городскіе доходы и расходы.

Поступленіе и расходваніе городскихъ суммъ въ 1907 году.

НАЗВАНІЯ ГОРОДОВЪ.	Осталось къ 1 Января 1907 г.	Поступило въ 1907 г.	Итого.	Расходовано въ 1907 г.	Затѣмъ осталось къ 1908 г.	Числится въ недоимкѣ къ 1 Января 1908 г.	Имѣется капитала Вар. Кон. Гос. Банки	
							Постояннаго.	Остаточнаго или запаснаго.
Р У Б Л И К О П Ъ Й К П.								
Гор. Съдлецъ	12115 74	63705 10	75820 84	67789 73	8031 11	29466 31	27172 25	46588 44
„ Бѣла	3468 75	14961 85	18430 60	13216 60	5214 —	1615 43	— —	22296 30
„ Тересполь	1186 70	2645 39 1/2	3832 9 1/2	2817 18	1014 91 1/2	80 1	— —	5600 77
„ Венгровъ	3151 7	6741 71	9892 78	6232 62	3660 16	45 15	— —	14665 13
„ Влодава	7664 35 1/2	8035 33	15699 68 1/2	8105 20	7594 48 1/2	717 42	— —	6352 90
„ Парчевъ	617 64 1/2	3617 75 1/2	4235 40	3658 81 1/2	576 58 1/2	1015 61	1829 51	5762 11
„ Гарволинъ	2644 8 1/2	7132 66	9776 74 1/2	8456 14	1320 60 1/2	1303 23	144 95 1/2	6855 41
„ Желеховъ	2140 85	7059 66	9200 51	7572 83	1627 68	260 40	— —	13860 95
„ Луковъ	4447 35	18669 41	23116 76	15965 67	7151 9	5777 77 1/2	7634 95 1/2	231 90
„ Радинъ	3468 23 1/4	5222 78 3/4	8691 2	5899 84	2791 18	5495 41	9 52	289 10
„ Межирѣчье	8304 62	8255 10 1/2	16559 72 1/2	8956 89	7602 33 1/2	10178 78	— —	3329 81
„ Соколовъ	1774 28	11464 39	13238 67	12022 62	1216 5	3126 20	— —	12266 41
Итого	50983 67 3/4	157511 15 1/4	208494 83	160694 13 1/2	47800 69 1/2	59081 72 1/2	36791 19	138099 47

Доходы городских касс составлялись из слѣдующихъ отдѣльныхъ статей:

НАЗВАНІЕ ГОРОДОВЪ.	ДОХОДЫ ОБЫКНОВЕННЫЕ.							Доходы чрезвычай- ные: отъ казны, город. иму- щестъ, недвигомъ и др. по- ступленій.	ВСЕГО доходовъ.
	Съ город- скихъ иму- ществъ и оброчн. статей.	Сборы съ владѣль- цевъ недвижим. имущества	Сборы съ промы- шленни- ковъ.	Налоги косвенные.	Доходы вспомога- тельные.	Доходы мелочные и случай- ные.	Итого.		
РУБЛИ И КОПѢЙКИ.									
Гор. Съденцъ . .	11438 67	7389 60	— —	8230 53	8875 92	2152 98	38087 70	37733 14	75820 84
„ Бѣла	3292 88	3580 94	732 5	991 98	4138 78	16 27	12752 90	5677 70	18430 60
„ Тересполь . .	370 —	845 44	214 50	— —	1149 82	53 25½	2633 1½	1199 8	3832 9½
„ Венгровъ . .	2213 91	590 —	838 50	563 35	1971 89	445 24	6622 89	3269 89	9892 78
„ Влодава . . .	2702 —	1294 44	234 30	430 55	1333 32	28 69	6023 30	9676 38½	15699 68½
„ Парчевъ . . .	912 41	456 90	198 15	— —	1283 81	27 85	2879 12	1356 28	4235 40
„ Гарволинъ . .	1425 27	1447 41	214 90	902 49	1603 5	20 24	5613 36	4163 38½	9776 74½
„ Желеховъ . .	1774 —	1800 73	480 75	453 40	1430 44	186 9	6125 41	3075 10	9200 51
„ Луковъ	3933 21	6778 34	1391 70	844 43	3262 87	1582 42	17792 97	5323 79	23116 76
„ Радинъ	877 79	1606 36	604 67	506 69½	1206 77½	420 49	5222 78	3468 24	8691 2
„ Межирѣчье . .	2183 20	1817 33	44 85	549 27	1071 14	280 —	5945 79	10613 93½	16559 72½
„ Соколовъ . . .	2438 94	4116 50½	991 75	303 23½	651 50	342 66	8844 59	4394 8	13238 67
Итого	33562 28	31723 99½	5946 12	13775 93	27979 31½	5556 18½	118543 82½	89951 ½	208494 83

Расходы городских касс были произведены на слѣдующія надобности:

НАЗВАНІЕ ГОРОДОВЪ.	РАСХОДЫ ТЕКУЩІЕ.							Расходы единовремен- ные: по городск. управл., по строитель- ной части и на другія городскія надобности	ВСЕГО расходовъ.
	Содержа- ніе мѣстъ и лицъ го- родского управленія	Содержа- ніе город. имущества и наемъ отъ города помѣщій	Наружное благоу- стройство городовъ.	Содержа- ніе благо- творитель- ныхъ и др. заведеній.	Уплата долговъ и составле- ніе запасн. капитала.	Мелочные и случай- ные расхо- ды.	Итого.		
РУБЛИ И КОПѢЙКИ.									
Гор. Съденцъ . .	15141 60	2653 41	15806 28	4550 —	— —	6981 88	45133 17	22656 56	67789 73
„ Бѣла	4671 —	1584 16	2984 21	250 —	— —	207 98	9697 35	3519 25	13216 60
„ Тересполь . .	1445 60	832 57	148 50	57 43	— —	131 65	2615 75	201 43	2817 18
„ Венгровъ . . .	3043 30	869 70	774 23	149 86	— —	437 53	5274 62	958 —	6232 62
„ Влодава	2530 —	936 17	957 35	123 84	— —	517 57	5064 93	3040 27	8105 20
„ Парчевъ	2371 30	576 35	13 50	140 17	— —	311 6½	3412 38½	246 43	3658 81½
„ Гарволинъ . .	3375 58	847 67	1234 25	22 50	— —	177 57	5637 57	2798 57	8456 14
„ Желеховъ . . .	2870 —	499 73	1387 30	211 38	— —	304 91	5273 32	2299 51	7572 83
„ Луковъ	4530 97	1445 31	3086 11	2899 90	1824 67	395 12	14182 8	1783 59	15965 67
„ Радинъ	1975 99	824 63	2438 3	77 26	— —	536 98	5852 89	46 95	5899 84
„ Межирѣчье . .	3969 4	1322 29	567 85	247 29	145 9	729 32	6980 88	1976 1	8956 89
„ Соколовъ	4021 37	1024 58	3133 32	294 27	— —	437 25	8910 79	3111 83	12022 62
Итого	49945 75	13416 57	32530 93	9023 90	1969 76	11168 82½	118055 73½	42638 40	160694 13½

Свѣдѣнія о гминныхъ сборахъ помѣщены ниже, въ статьѣ «Крестыанское дѣло».

Г. Натуральная повинности.

Квартирная повинность.

Въ теченіе 1907 г. въ предѣлахъ губерніи расположены были на квартирахъ слѣдующія части войскъ: а) 6 пѣхотный Либавскій полкъ; б) 5 пѣхотный Калужскій полкъ; в) 13 Гусарскій Нарвскій полкъ; г) 13 Драгунскій Военнаго ордена полкъ; д) кадровая

резервная батарея 48 Артиллерійской бригады; ж) 17 Артиллерійская бригада; з) 2, 4, 6, 7, 8, 10, 17 и 18 Артиллерійскіе парки; и) 3 Обозный кадровый баталіонъ; і) 195 пѣхотный резервный Дубненскій полкъ (по 12 Апрель); к) 8 роты 6 пѣхотнаго Либавскаго полка (по 15 Февраля) и 2 роты (съ 12 Декабря 1907 г. по 1 Января 1908 г.); л) 185 пѣхотный резервный Сѣдлецкій полкъ (съ 15 Февраля 1907 г. по 1 Января 1908 г.); м) 188 пѣхотный резервный Красноставскій полкъ (съ 25 Марта 1907 г. по 1 Января 1908 г.); н) сводный взводъ 11 Донскаго казачьяго полка; о) мѣстный военный лазаретъ на 250 кроватей въ гор. Сѣдлецѣ; п) продовольственные магазины въ городахъ: Сѣдлецѣ, Луковѣ, Влодавѣ и Гарволинѣ; р) управленія уѣздныхъ воинскихъ начальниковъ въ городахъ: Сѣдлецѣ, Бѣлѣ и Луковѣ, съ коновойными командами въ первыхъ двухъ городахъ; с) Сѣдлецкое губернское жандармское управленіе въ городѣ Сѣдлецѣ; т) уѣздныя жандармскія управленія: 1) Сѣдлецкаго, Венгровскаго и Соколовскаго уѣздовъ-въ гор. Сѣдлецѣ; 2) Луковскаго, Радинскаго и Гарволинскаго уѣздовъ-въ гор. Луковѣ и 3) Бѣльскаго, Константиновскаго и Влодавскаго уѣздовъ-въ гор. Бѣлѣ. Вообще въ теченіе отчетнаго года было расквартировано: генерал-майоровъ—3; штабъ офицеровъ—84; оберъ-офицеровъ—358; чиновниковъ разныхъ ведомствъ, получающихъ квартирное довольствіе,—56. Нижніе чины въ числѣ 13780 чел. были расквартированы казарменнымъ порядкомъ. Изъ нихъ 1200 чел., состоявшихъ на охранѣ въ разныхъ уѣздахъ, временно были расквартированы по отводу.

Кромѣ того, были отведены помѣщенія для 3120 лошадей и 300 повозокъ.

Казармы и помѣщенія для разныхъ военныхъ заведеній, кромѣ домовъ частныхъ владѣльцевъ, были занимаемы въ домахъ казенныхъ и городскихъ.

Жители и казна за отведенныя въ ихъ домахъ помѣщенія пользовались вознагражденіемъ изъ суммъ Главнаго Интендантскаго и Главнаго Инженернаго управленія въ размѣрѣ, опредѣленномъ тарифами.

Обязанность наблюдать за правильнымъ и уравнильнымъ распредѣленіемъ на жителей натуральной квартирной повинности возложена: въ городахъ на мѣстныя квартирные депутаціи, въ посадахъ-же и селеніяхъ на мѣстныхъ гминныхъ войтовъ съ солтысами, пользующихся въ этомъ отношеніи правами членовъ городскихъ квартирныхъ депутацій.

Въ 1907 году израсходовано: на наемъ войсковыхъ квартиръ 39689 руб. 1 коп.; на наемъ войсковыхъ помѣщеній 35639 руб. 59 коп.; на наемъ квартиръ для чиновъ жандармскихъ управленій 222 руб. 50 коп.; на наемъ помѣщеній для нихъ-же 280 руб.

Подводная повинность.

Подводная повинность, согласно дѣйствующимъ въ краѣ законоположеніямъ, отбывалась жителями городовъ и селеній по очереди.

Наблюденіе за уравнильнымъ распредѣленіемъ этой повинности возложено на мѣстныя власти.

Согласно правиламъ для взиманія войсками обывательскихъ подводъ въ Ц. П., за поставленныя для войскъ подводы плата производилась самими войсками по 4 коп. за пароконную и по 2 коп. за одноконную подводку съ каждой версты.

На основаніи постановленія б. Учредительнаго Комитета отъ 2 Мая 1867 г., взимались обывательскія лошади, съ уплатою прогоновъ по почтовой цѣнѣ, чинами акцизныхъ и таможенныхъ управленій и учреждений по крестьянскимъ дѣламъ при служебныхъ разъѣздахъ.

Безплатныя подводы были поставляемы, на основані постановленія б. Учредительнаго Комитета отъ 28 Мая 1868 г., нижнимъ чинамъ жандармскихъ управленій при разрядкахъ по дѣламъ службы, по предъявленіи ими выданныхъ губернскимъ начальствомъ открытыхъ предписаній.

Подводъ было поставлено: 8782 платныхъ и 10506 бесплатныхъ, а всего 19288 подводъ.

Дорожная (шарварковая) повинность.

Эта повинность отбывается населеніемъ на основаніи Высочайше утвержденныхъ 19 Іюня 1870 г. правилъ о порядкѣ содержанія земскихъ дорогъ въ губерніяхъ Приволжскаго края и имѣеть цѣлью содержаніе въ исправности дорогъ II и III разрядовъ и находящихся на нихъ мостовъ, причеиъ содержаніе дорогъ II разряда составляетъ общественную гминную повинность, а благоустройство дорогъ III разряда лежитъ на обязанности сельскихъ обществъ и отдѣльныхъ землевладѣльцевъ, чрезъ земли которыхъ дороги эти пролегають. Содержать въ исправности земскія дороги II разряда на городскихъ земляхъ обязаны городскія общества.

Раскладка шарварковой повинности между жителями предоставлена гминнымъ сходкамъ, а наблюденіе за отбываніемъ ея возложено на гминныхъ войтовъ. Для соблюденія равномернаго распредѣленія этой повинности въ гминахъ составляется ежегодно распісаніе, согласно которому, по мѣрѣ надобности, и наряжаются конные и пѣшіе рабочіе для исполненія повинности въ натурѣ. Повинность эта можетъ быть замѣнена на деньги.

Дорожная повинность въ 1907 г. поуѣдно была распредѣлена слѣдующимъ образомъ:

НАИМЕНОВАНІА УѢЗДОВЪ.	КОЛИЧЕСТВО.				Опредѣлено шарварка въ натурѣ.		Замѣнено на деньги.	
	Дорогъ II разряда.		Дымовъ.					
			вер.	саж.	Привлеченныхъ къ исполненію шарварковой повинности.	Не подлежащихъ привлеченію къ исполненію шарварковой повин.		
	руб.	коп.						
Сѣдлецкій	180	201	—	—	4458	4646	16	—
Бѣльскій	137	826	5700	293	7239	7173	219	—
Венгровскій	288	200	8118	528	8275	7237	323	—
Влодавскій	303	514	9552	406	20744	21804	487	85
Гарволинскій	311	226	9797	433	13827	10378	2021	98
Константиновскій	210	236	6069	417	5299	7540	716	59
Луковскій	323	710	10360	906	6663	7619	899	80
Радинскій	292	106	8336	285	6998	9666	68	—
Соколовскій	301	134	6623	245	7357	7993	377	25
Итого	2348	188	64555	3515	80860	84061	5129	47

Примѣчаніе. — Въ Сѣдлецкомъ уѣздѣ раскладки составлены по количеству земли, а потому количество дымовъ не показано.

Воинская повинность.

На основаніи Высочайше утвержденного 1 Января 1874 года устава о воинской повинности, въ отчетномъ году были произведены 34-й годовой призывъ на службу новобранцевъ, по которому назначено было къ пріему 3449 чел.

Достигшихъ призывнаго возраста и записанныхъ въ призывные списки въ отчетномъ году было 8639 чел. (изъ нихъ христіанъ 6914 и евреевъ 1725) и, кромѣ того, по дополнительнымъ спискамъ А и Б—1348 чел.

Въ общемъ числѣ лицъ, подлежащихъ выдѣлю жеребья, заключалось льготныхъ 1-го разряда — 1724 чел., 2-го разряда — 1347 чел. и 3-го разряда — 375 чел., итого 3446 чел.

При наборѣ были даны отерочки до окончанія образованія—28 чел.; по другимъ причинамъ— 62 чел.; признаны советѣмъ неспособными (ст. 182 п. 1)—634 чел.; годными къ зачисленію въ ополченіе 2-го разряда — 820 чел.; невозмужалыми — 771 чел.; найдены болѣзнями, требующими излеченія,—235 чел.; признаны подлежащими отерочкѣ по невозмужалости или для излеченія болѣзней (ст. 47) и зачислены въ ратники 2 разряда на основ. прим. къ ст. 172 Уст., — 89 чел.; отправлено въ лечебныя заведенія на испытаніе 544 чел.

Принято всего на службу: внесенныхъ въ общіе призывные списки—2809 чел. и дополнительные списки А и Б—250 чел., итого 3059 чел.; зачислено въ запасъ, на основаніи ст. 80 Устава о воин. повинности,—11 чел.

Въ числѣ принятыхъ заключалось: имѣющихъ право на льготу 3-го разряда — 21 чел.; 2-го разряда — 193 чел. и 1-го разряда 6 чел. (евреевъ); женатыхъ — 321 чел.; умѣющихъ читать и писать 1130 чел.; умѣющихъ только читать 430 чел.

По національностямъ призывные распредѣляются: великороссовъ 3 чел. малороссовъ 265 чел., поляковъ 2278 чел., пѣмцевъ 59 чел. и евреевъ 454 чел. Православныхъ и единоувѣрцевъ принято 262 чел., прочихъ христіанъ 2339 чел., сектантовъ 14 чел. и евреевъ 454 чел.

По родамъ занятій до призыва: земледѣльцевъ 1858 чел., фабричныхъ 85 чел., ремесленниковъ 516 чел., торговцевъ 148 чел., состоявшихъ на службѣ-государственной общественной или частной—68 чел., прочихъ 384 чел.

Осталось въ недоборѣ 379 евреевъ.

Въ Губернское по военной повинности Присутствіе поступило жалобъ 247; изъ нихъ признаны уважительными 67. Разсмотрѣно рѣшеній уѣздныхъ и городскихъ присутствій въ порядкѣ надзора 24; изъ нихъ признаны неправильными и отмѣнены 1. Перенесено жалобъ въ Правительствующій Сенатъ 12.

Согласно ст. 395 Устава о воин. повин., на семейства евреевъ, уклонившихся въ послѣднемъ призывѣ отъ исполненія военной повинности, наложено въ 1907 г. денежныхъ штрафовъ, а именно: по Сѣдлецкому уѣзду 34, Бѣльскому 69, Венгровскому 74, Радинскому 74, Гарволинскому 29, Константиновскому 31, Луковскому 17, Соколовскому 28 и Володавскому 66.

Въ теченіе 1907 г. взыскано сихъ штрафовъ 668 руб. 22 коп. и осталось къ 1 Января 1908 г. ко взысканію 387035 руб. 26 коп.

III.

ПРАВОСЛАВНЫЕ ПРИХОДЫ И МОНАСТЫРИ.

Съдлецкое благочиніе.

Съдлецкій приходъ. Въ приходѣ 3 каменныхъ церкви: приходскій соборный храмъ, домовая церковь-школа и такая-же въ тюремномъ замкѣ. Церковно-приходскія строенія: двухъ-этажный каменный причтовый домъ, въ которомъ помѣщаются: настоятель прихода, діаконь, два псаломщика и сторожъ; при домѣ деревянный дровяной сарай. Остальные члены причта — два помощника настоятеля и псаломщикъ — живутъ въ наемныхъ квартирахъ.

Зданіе церкви-школы застраховано во взаимномъ страхованіи строеній отъ огня въ суммѣ 20000 руб.

Въ приходѣ существуетъ церковно-приходское попечительство, основанное въ 1868 г. Управленіе попечительства въ отчетномъ году состояло изъ председателя, 5 непремѣнныхъ членовъ и 18 членовъ отъ прихожанъ, избранныхъ общихъ ихъ собраніемъ.

Находившійся въ вѣдѣніи попечительства Александровскій православный дѣтскій пріютъ съ 1 Мая 1907 года закрытъ влѣдствіе недостаточности средствъ для его существованія въ Съдлечѣ. По рѣшенію попечительства, призрѣвавшіяся въ пріютѣ дѣти переведены въ Вировскій женскій монастырь, Соколовскаго уѣзда, и помѣщены тамъ пансіонерами Попечительства, съ платой по 60 руб. въ годъ за каждаго. Къ концу 1907 г. призрѣвалось въ монастырѣ 22 мальчика и 1 дѣвочка и, кромѣ того, 5 питомцевъ пріюта содержатся попечительствомъ стипендіатами въ учебныхъ заведеніяхъ г. Съдлеча: 1 въ мужской гимназій и 4 въ школѣ ремесленныхъ учениковъ, съ платой по 120 руб. въ годъ за каждаго.

Движеніе денежныхъ суммъ попечительства въ 1907 г. было слѣдующее: состояло и поступило въ теченіе года 26071 руб. 47 коп., израсходовано 9364 руб. 62 коп., осталось 16706 руб. 85 коп.

При церкви-школѣ существуетъ съ 1900 г. Св.-Леонтіевское братство, основанное въ цѣляхъ оказанія оной матеріальной помощи. Составъ членовъ братства слѣдующій: 14 почетныхъ и 146 дѣйствительныхъ. — Изъ отчета братства за 1907 г. видно: наличности къ началу года было 1233 руб. 70 коп., прихода 1916 руб. 5 коп.; итого прихода 3149 руб. 75 коп.; расхода 1918 руб. 87 коп.; въ остаткѣ 1230 руб. 88 коп.

Число учащихся въ церкви-школѣ въ 1907 учебномъ году: мальчиковъ 42, дѣвочекъ 70, всего 112 дѣтей.

Къ Св.-Леонтіевскому братству принадлежитъ Народное братство, расходующее свои средства (членскіе взносы) на помощь бѣднѣйшимъ прихожанамъ.

Сѣдлецкій уѣздъ.

Голубьскій приходъ. Церковь деревянная. Съ 18 Мая 1907 г. опредѣленіемъ Синода приходъ закрытъ и приписанъ къ Челомыйскому приходу, окладъ-же причта перенесенъ въ с. Мѣяны, Люблинской губерніи.

Челомыйскій приходъ. Церковь каменная. Для настоятеля имѣются домъ и 4 хозяйственныхъ постройки, незастрахованныя. Причтъ состоитъ изъ священника и псаломщика.

Венгровскій уѣздъ.

Венгровскій приходъ. Приходская церковь находится въ гор. Венгровѣ и помѣщается въ каменномъ зданіи. Составъ причта: 1 священникъ и 1 псаломщикъ.

Венгровское православное попечительство возникло въ 1891 г. Оно оказываетъ вспоможенія бѣднѣйшимъ прихожанамъ и заботится о поддержаніи церкви. Въ 1907 г. было суммъ попечительства 540 руб. 34 к., израсходовано 80 р. и осталось 460 р. 34 к.

Соколовскій уѣздъ.

Вировскій первоклассный женскій монастырь. Находится въ Соколовскомъ уѣздѣ. Основанъ въ 1894 г. Церквей 3. При нихъ 3 священника, 2 діакона и 1 псаломщикъ.

Монахинь въ монастырѣ 170; изъ нихъ 147 уроженокъ Гродненской губ., 16 — прочихъ внутреннихъ губерній, 4 — Люблинской и 3 — Сѣдлецкой.

При монастырѣ есть богадѣльня, въ которой призрѣваются 40 старухъ и 8 стариковъ. Изъ нихъ 26 неизлечимо-больные.

Дѣтей воспитывается въ монастырѣ 340; изъ нихъ 184 дѣвочки и 156 мальчиковъ. Для образованія дѣтей имѣются школы: 1) Вировская женская-второклассная, съ образцовымъ отдѣленіемъ и школой грамоты; 2) Моложевская мужская-двухклассная и 3) Чекановская сельско-хозяйственная. Кромѣ того, въ монастырѣ существуетъ пріютъ для воспитанія дѣтей до 7-лѣтняго возраста.

Монастырю принадлежатъ: им. Ставы, Гродненской губ., въ 60 верстахъ отъ обители, им. Чекановъ и участокъ земли въ дер. Моложевъ, — вблизи монастыря, — всего 1203 десятины. Им. Ставы находится въ арендѣ; въ Чекановѣ-же и Моложевъ хозяйство ведется монастыремъ. Арендная плата, штатное содержаніе монастыря, отпуски отъ казны на содержаніе школъ и пожертвованія составляютъ ежегодно до 40000 руб.

Чекановскій приходъ. Церковь одна, домовая, при сельско-хозяйственной школѣ Вировскаго монастыря, причтовыхъ-же домовъ и строеній нѣтъ. Причтъ состоитъ изъ іеромонаха и псаломщика.

Городокскій приходъ. Церковь деревянная. Домъ для священника и 4 хозяйственныхъ строеній. Все незастраховано. Причтъ состоитъ изъ священника и псаломщика.

Гродисскій приходъ. Церковь деревянная. Для священника и псаломщика имѣются 2 дома и 5 хозяйственныхъ строеній, которые незастрахованы. Причтъ состоитъ изъ священника и псаломщика.

Дрошчинскій приходъ. Церковь каменная. Для причта имѣются два дома, амбаръ, четыре сарая и три навѣса. Строенія застрахованы во взаимномъ страхованіи строеній отъ огня. При церкви состоятъ одинъ священникъ и два псаломщика. Имѣется братство, основанное въ 1887 году; денежныхъ средствъ къ 1908 г. было 17 руб. 18 коп.

Роговскій приходъ. Церковь деревянная. Для священника имѣются жилой домъ и 7 хозяйственныхъ строеній. Все незастраховано. Причтъ состоитъ изъ священника и псаломщика. Роговское православное братство существуетъ съ 1880 г. Въ 1907 г. братскихъ суммъ было 576 руб. 85 коп.

Серочинскій приходъ. Въ приходѣ двѣ церкви: приходская въ селѣ Серочинѣ и приписанная въ селѣ Лазовкѣ — обѣ деревянныя. Для священника имѣются домъ и 6 хозяйственныхъ строеній. При приписной церкви есть домъ и сарай. Все застраховано во взаимномъ страхованіи строеній отъ огня. Причтъ состоитъ изъ священника и псаломщика. Лазовское Св. Петро-Павловское братство основано въ 1901 г. Оно заботится о поддержаніи церкви и церковно-приходскихъ строеній, а также оказываетъ посильную денежную помощь бѣднымъ прихожанамъ. Къ 1908 г. братскихъ суммъ было 4 руб. 90 к.

Соколовскій приходъ. Церковь деревянная, въ гор. Соколовѣ. Церковно-приходскія строенія—два дома и сараи застрахованы во взаимномъ страхованіи въ 9680 руб. Причтъ: священникъ, диаконъ и псаломщикъ. Въ приходѣ существуетъ Св.-Покровское братство, основанное въ 1885 г. Цѣли братства — просвѣтительно-благотворительныя. Членовъ: почетныхъ 7 и дѣйствительныхъ 60. Денежныхъ суммъ—451 руб. 33 коп.

Шкоповскій приходъ. Церквей двѣ: каменная приходская въ селѣ Шкопахъ и деревянная приписанная въ селѣ Савицахъ-Русскихъ. Для священника имѣются домъ и три сарая. Все незастраховано. Причтъ состоитъ изъ священника и псаломщика.

Луковскій уѣздъ.

Луковскій приходъ. Церковь каменная — въ гор. Луковѣ. Для причта имѣются домъ и хозяйственные постройки. Все незастраховано. Причтъ состоитъ изъ священника и псаломщика. При церкви существуетъ Св.-Николаевское попечительство, основанное въ 1885 г. Оно поддерживаетъ церковный хоръ, заботится о порядкѣ на православномъ кладбищѣ и помогаетъ бѣднымъ прихожанамъ. Къ 1908 г. состояло суммъ попечительства 448 рублей.

Бѣльское благочиніе

I-го округа.

Въ составъ округа входятъ 12 приходовъ: 1) Бѣльскій-Соборный; 2) Бѣльскій-Кирилло-Меоодіевскій; 3) Воскреницкій; 4) Горбовскій; 5) Докудовскій; 6) Кіевецкій; 7) Корневицкій; 8) Кошоловскій; 9) Костеневичскій; 10) Ломазскій; 11) Ортель-Королевскій и 12) Ортель-Княжескій. Россешкій-же приходъ присоединенъ къ Ломазскому.

Въ Бѣльскомъ-Соборномъ приходѣ имѣются: каменная соборная церковь во имя Рождества Пр. Богородицы, гимназическая и госпитальная церкви, тюремная церковь-часовня, кладбищенская деревянная церковь-часовня и въ д. д. Славатинѣ, Вулькѣ-Плебапской и Грудѣ церкви-школы. Въ остальныхъ приходяхъ 12 церквей; изъ нихъ три каменные: въ Кирилло-Меоодіевскомъ приходѣ, Ломазахъ и Кіевцѣ. Въ гор. Бѣлѣ имѣются еще кладбищенская часовня, принадлежащая Кирилло-Меоодіевской церкви, каменная часовня, принадлежащая Лѣнинскому женскому монастырю, и на Яновской улицѣ Лѣнинское подворье. Причтовыхъ строеній вовсе не имѣется въ Бѣльскомъ Кирилло-Меоодіевскомъ, Ортель-Княжескомъ и Кошоловскомъ приходяхъ. Существующія не застрахованы.

Причтъ: 2 протоіерея, 12 священниковъ, 3 діакона и 13 псаломщиковъ. Въ десяти сельскихъ приходяхъ составъ причтовъ одноклирный.

Приходское попечительство существуетъ только при Бѣльской Кирилло-Меоодіевской церкви; учреждено оно въ 1868 г. Источникъ его доходовъ—им. Чесновка, дающее 400 руб. въ годъ арендной платы. Денежныхъ суммъ 200 руб. Въ 10 братствахъ состоятъ 951 братчиковъ и сестрицъ. Братскихъ суммъ 1037 руб. 50 коп.

Бѣльское благочиніе

II-го округа.

Въ округѣ существуетъ 14 приходоѡ, а именно: 1) Тереспольскій; 2) Пищальскій; 3) Коденскій; 4) Добратычскій; 5) Костомлотскій; 6) Копытовскій; 7) Яблочненскій; 8) Заболотскій; 9) Хороцинскій; 10) Полосекскій; 11) Добрыньскій; 12) Хороцинскій; 13) Кобыляньскій и 14) Межилъскій.

Приходскихъ церквей 14; изъ нихъ церкви въ гор. Тересполь, пос. Коднѣ и Пищаль и въ с. Кобылянахъ, Заболотѣ и Добратычахъ—каменные. Приписныя церкви: въ гор. Тересполь—кладбищенская-деревянная, въ пос. Коднѣ—каменная и въ с. Березовкѣ—церковь-школа-деревянная. Всѣхъ причтовыхъ строеній въ округѣ 88; часть ихъ застрахована въ 22600 руб.

Въ 13 приходохъ составъ причта одноклирный; въ Коднѣ-же двуклирный: два священника и два псаломщика. При Березовской (Малево-Гуреккой) церкви-школѣ состоитъ священникъ, командированный изъ Бѣльскаго собора.

Церковно-приходскій совѣтъ открытъ въ 1906 г. въ Полосекскомъ приходѣ; въ прочихъ приходохъ существуютъ церковныя братства, основанныя въ давнія времена. Всѣхъ членоѡ братствъ 3880. Членскіе взносы (отъ 15 до 50 к.) расходоѡались на покупку свѣчей и на церковныя нужды.

Въ округѣ имѣется одна богадѣльня—въ пос. Коднѣ, основанная въ 1628 г., въ которой призрѣѡаются 8 старцевъ, питающихся милостынею.

Яблочинскій, Бѣльскаго, уѣзда, мужской первоклассный монастырь. Монастырь, по преданію, основанъ въ XIV столѣтіи. Церковь каменная, построена въ 1840 г. Въ 1907 г. она капитально отремонтирована и вновь осѡщена. Новый иконостасъ—даръ извѣстнаго въ здѣшнемъ краѣ своею просвѣтительною и благотворительною дѣятельностью Московскаго протоіерея Н. А. Копьеѡа. При церкви расположено каменное-же 2-хъ этажное зданіе, въ которомъ помѣщаются трапезная, келліи и причетническая школа. Кроме того имѣются деревянный домъ для игумена и необходимыя хозяйственныя постройки. Штатъ монастыря: настоятель, 8 іеромонаховъ и 3 іеродіакона. Послушниковъ 12; учениковъ готовящихся въ псаломщики,—16.

Земли монастыря: 1133 десятины 39 саж. въ Гродненской губ. и 84 десятины 12 саж. въ Сѣдлецкой губ. Земля въ Гродненской губ. отдается въ аренду за 950 руб. ежегодно, а на 84 десятинахъ монастырь ведетъ собственное хозяйство, причеѡ урожай поступаеѡ на продовольствіе лицъ, живущихъ въ монастырѣ. Кроме того, казна ассигнуеѡ ежегодно 5585 руб. пособія.

Влодавское благочиніе

I-го округа.

Приходоѡ въ округѣ 12, а именно: 1) Влодавскій; 2) Ганскій; 3) Збережскій; 4) Косыньскій; 5) Орховскій; 6) Рожанскій; 7) Собиборскій; 8) Угруескій; 9) Ганненскій; 10) Голешовскій; 11) Долгобродскій и 12) Славатычскій. Первые 8 находятся во Влодавскомъ уѣздѣ, послѣдніе-же 4 въ Бѣльскомъ уѣздѣ.

Общее число церквей въ округѣ 15; изъ нихъ 9 каменныхъ и 6 деревянныхъ. Приписная церковь въ д. Королевкѣ застрахована. Причтовыхъ строеній: домовъ 19 и хозяйственныхъ построекъ 70. Изъ нихъ застрахованы строенія въ Орховскомъ и Рожанскомъ приходохъ. Составъ причта одноклирный, за исключеніемъ Влодавскаго прихода, въ которомъ причтъ двуклирный. Церковно-приходскія братства существуютъ издавна при всѣхъ церкѡхъ округа и имѣютъ наличныхъ денежныхъ суммъ 1950 руб.

Въ гор. Влодавѣ, при кладбищѣ, есть почлежный домъ для стариковъ-нищихъ.

Влодавское благочиніе

II-го округа.

Приходовъ въ округѣ 13, а именно: 1) Верещинскій; 2) Воля-Верещинскій; 3) Волоско-Вольскій; 4) Выгычненскій; 5) Гольскій; 6) Горостытскій; 7) Коденецкій; 8) Колеховицкій; 9) Лейненскій; 10) Любенскій; 11) Островскій; 12) Сосновицкій и 13) Устимовскій.

Приходскихъ церквей 17. Причтовыхъ строеній: домовъ 21 и хозяйственныхъ построекъ 98; часть ихъ застрахована въ 9430 руб. Составъ духовенства: священниковъ 13 и псаломщиковъ 13. При всѣхъ церквахъ существуютъ братства, заботящіеся о благолѣпіи храмовъ, о кладбищахъ, о нравственномъ подъемѣ прихожанъ и ихъ просвѣщеніи, о распространеніи иконъ, крестиковъ, книгъ, объ организациі церковныхъ торжествъ, паломничествъ и устройствѣ братскихъ трапезъ въ дни поминовенія усопшихъ. Членовъ братствъ было: 2455 братчиковъ и 3081 сестрица. Суммъ къ 1908 года состояло 1684 руб. 70 коп.

Влодавское благочиніе

III-го округа.

Въ составъ округа входятъ 12 приходовъ, а именно: 1) Вишницкій; 2) Головненскій, 3) Городыщенскій; 4) Розвадовскій; 5) Женчинскій; 6) Мутвицкій; 7) Опольскій; 8) Парчевскій; 9) Поллобичскій; 10) Гусьскій; 11) Радченскій и 12) Яблонскій. Пашенскій-же закрытъ въ 1907 г. по распоряженію Епархіальнаго начальства. Первые 9 приходовъ принадлежатъ къ Влодавскому а остальные 3 къ Радинскому уѣздамъ.

Всѣхъ церквей въ благочиніи 16; изъ нихъ 12 приходскихъ и 4 приписныхъ. Причтовыхъ строеній 67, изъ коихъ находящіеся въ приходяхъ Городыще и Ополье застрахованы въ 3730 руб. Составъ духовенства: 1 протоіерей, 12 священниковъ, 1 діаконъ и 12 псаломщиковъ.

Церковно-приходскія братства существуютъ при десяти церквахъ благочинія. Цѣль ихъ-поддерживать благолѣпіе и торжественность при совершеніи церковныхъ богослуженій и частныхъ требъ. Основаны братства, за исключеніемъ Св.-Успенскаго при церкви гор. Парчева, возникшаго въ 1902 г., задолго до 1875 г. Парчевское братство заботится еще о распространеніи въ народѣ православныхъ крестовъ, иконъ, молитвенниковъ и брошюръ религіозно-нравственнаго содержанія. Всѣхъ членовъ братствъ въ благочиніи 2491. Состояніе суммъ: поступило въ 1907 г. съ остаткомъ за 1906 г. 606 руб. 64 коп., расходовано на покупку воска и выдѣлку свѣчей 425 руб. 6 коп., въ остаткѣ къ 1 Января 1908 г. 181 руб. 58 коп.

Константиновское благочиніе

I-го округа.

Всѣхъ приходовъ въ благочиніи 11, а именно: 1) Бубельскій; 2) Гноинскій; 3) Клеповицкій; 4) Кричевскій; 5) Непельскій; 6) Пратулинскій; 7) Рокитнянскій; 8) Константиновскій; 9) Яновскій—Константиновскаго уѣзда; 10) Луговецкій и 11) Цициборскій—Вѣльскаго уѣзда. Приходскихъ церквей 11, кладбищенскихъ 3. Дома для настоятелей съ хозяйственными постройками имѣются во всѣхъ приходяхъ, для прочихъ-же членовъ причтовъ въ Константиновскомъ приходѣ. Застрахованы отъ огня лишь нѣкоторые недвижимости въ общей суммѣ 5700 руб. Составъ духовенства: священниковъ 12, діаконъ 1 и псаломщиковъ 12.

Братства, основанныя въ началѣ прошлаго столѣтія, имѣются при всѣхъ церквахъ. Братчиковъ и сестрицъ 1036. Въ 1907 г. пожертвовано ими на содержаніе и украшеніе церквей 279 руб. 9 коп. Къ 1908 г. состоятъ денежныхъ средствъ: церковныхъ 1763 руб. 49 коп. и причтовыхъ 1248 руб. 32 коп. Пожертвовано въ отчетномъ году церквями на благотворительныя цѣли 67 руб. 25 коп.

Константиновское благочиніе

II-го округа.

Всѣхъ приходовъ въ благочиніи 12, а именно: 1) Корницкій; 2) Лосицкій; 3) Львовскій; 4) Лѣсно-Бордзилловскій съ приписными Витулинской и Вуковической церквами; 5) Макаровскій; 6) Мостовскій, 7) Мшанненскій; 8) Носовскій; 9) Порохенскій; 10) Сворскій съ приписною Сычинскою церковью; 11) Хлопковскій и 12) Хотычскій.

Церквей 23, считая въ томъ числѣ и Лѣнинскій-монастырскія. Приходскихъ строений 68; изъ нихъ застрахованы лишь нѣкоторые на сумму 5940 руб. Составъ причта, включая священнослужителей Лѣнинскаго монастыря: 1 протоіерей, 14 священниковъ и 1 діаконъ.

Церковно-приходскихъ братствъ 12. Членовъ 280. Деньги, жертвуемыя членами братствъ, расходуются на ремонтъ церквей, покупку воска для выдѣлки братскихъ свѣчей, приобрѣтеніе иконъ и на помощь бѣднымъ.

Въ 1907 г. въ общежитіи при Хлопковской церковно-приходской школѣ воспитывалось 5 мальчиковъ и 5 дѣвочекъ. На содержаніе общежитія училищный Епархіальный Совѣтъ ассигновалъ 150 руб.

Лѣнинскій, Константиновскаго уѣзда, первоклассный женскій монастырь. Открытіе женской общины состоялось 20 Октября 1885 г. а монастыря 26 Августа 1889 г. Въ обители 5 храмовъ, изъ коихъ главный четырехъ-престольный. Монастырь находится въ вѣдѣніи благочиннаго монастырей Архимандрита Яблочинскаго мужскаго монастыря и управляется Игуменіей.

Для помѣщенія сестеръ приспособленъ каменный двухъ-этажный домъ. Въ этомъ-же корпусѣ находятся монастырскія мастерскія, богадѣльня и больница для приходящихъ больныхъ. Для другихъ надобностей обители устроены особые жилые дома и хозяйственные постройки. Для богомольцевъ есть двѣ гостиницы и, кромѣ того, два помѣстительныхъ навѣса на случай дождя и вѣтра.

Составъ духовенства: священниковъ 5, діаконъ 1 и псаломщиковъ 2.

Монахинь 76; послушницъ 130; изъ нихъ уроженокъ Гродненской губерніи 133, Сѣдлецкой 10, Люблинской 3, Варшавской 1 и внутреннихъ губерній 59. При монастырѣ призывается 28 старухъ-богомолокъ и 1 старикъ.

Всѣхъ дѣтей, воспитываемыхъ монастыремъ, было 326. Мальчики, кромѣ обученія грамотѣ, занимаются ремеслами: столярнымъ, слесарнымъ, сапожнымъ и переплетнымъ, а также выдѣлываютъ различныя вещи изъ соломы и вяжутъ перчатки; дѣвочки обучаются рукодѣлю: прядутъ пряжу, ткутъ холстъ, шьютъ бѣлье и пр.

Для образованія дѣтей въ монастырѣ имѣются школы: 1) Лѣнинская женская церковно-учительская; 2) Бордзилловская второклассная мужская школа и 3) Лѣнинское отдѣленіе Бордзилловской мужской школы (для младшаго возраста). Кромѣ того, при монастырѣ существуетъ пріютъ для малолѣтнихъ мальчиковъ и дѣвочекъ отъ 1 года до 7 лѣтъ. Въ немъ находятся 13 мальчиковъ и 83 дѣвочки. Въ среднемъ, монастырь принимаетъ до 30 дѣтей ежегодно.

Монастырю принадлежат имѣнія: Бордзиловка-подуговая, Буковичи, Лѣсна-подуговая, Дроблинь-подуговой, часть земель с. Лѣсны и 3 усадьбы въ с. Бордзиловкѣ, всего 2278 морговъ земли. Хозяйство въ монастырѣ и имѣніяхъ ведется самими населенными. Доходовъ съ имѣній получается до 1500 руб. въ годъ; на содержаніе Бордзиловской и Лѣсной школы казна отпускаетъ ежегодно 8000 руб.; отъ богомольцевъ поступаетъ пожертвованій до 2500 руб.; штатнаго содержанія монастырю положено 1480 руб.; всего доходовъ 13480 руб., которые и составляютъ средства монастыря.

Радинское благочиніе.

Всѣхъ приходоу въ благочинническомъ округѣ 12, а именно: 1) Радинскій; 2) Безвольскій; 3) Виторожскій; 4) Долговскій; 5) Дрелевскій; 6) Колебродскій; 7) Прогалинскій; 8) Рудненскій; 9) Русско-Вольскій; 10) Шостецкій; 11) Старо-Межирѣчскій и 12) Ново-Межирѣчскій. Вогинскій-же приходъ закрытъ въ 1907 г. и присоединенъ къ Безвольскому.

Церквей 16; въ томъ числѣ каменныхъ 6. Часовень 2. Причтовыхъ домовъ 17 и хозяйственныхъ строеній 52. Причтовые дома и хозяйственные строенія во всѣхъ приходяхъ, кромѣ Безвольскаго, Дрелевскаго и Рудненскаго, застрахованы на общую сумму 24860 руб. Составъ духовенства: священниковъ 12, іеромонахъ 1, діаконовъ 1 и псаломщиковъ 13.

При Георгіевской церкви въ гор. Радинѣ существуетъ приходское попечительство, основанное въ 1892 г. Членовъ 21. Денежныхъ суммъ было израсходовано 140 рублей. Братства, основанныя въ 1880—82 годахъ, существуютъ при всѣхъ церквяхъ, кромѣ Русско-Вольской. Членовъ 865. Пожертвованія ихъ расходуются на пособія бѣднымъ прихожанамъ, покупку воска и выдѣлку изъ него свѣчей и на украшеніе храмовъ.

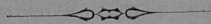

IV.

ПРИХОДЫ И ОКРУГА ИНОСЛАВНЫХЪ И ИНОВѢРНЫХЪ ИСПОВѢДАНІЙ.

Римско-католическіе деканаты.

Всѣхъ деканатовъ въ губерніи 9 и таковыя входятъ въ составъ Люблинской епархіи. Приходы Венгровскаго деканата-Вержбно, Висневъ, Олексинъ, Червонка и Каменна причислены: первые 4 къ Ново-Мянскому а послѣдній къ Радиминскому деканатамъ Варшавской архіепаpхіи.

Въ г. Сѣдлецѣ имѣются: 1 костель, 1 часовня и приходскій домъ съ хозяйственными постройками. Составъ причта: настоятель прихода и два викарныхъ ксендза. Кладбищъ 2.

Въ 1907 г. приступлено къ постройкѣ второго костела.

Въ Бѣльскомъ уѣздѣ: приходскихъ костеловъ 6 и часовень 4. Составъ причта: деканъ 1, настоятелей и администраторовъ приходовъ и викаріевъ 10.

Во Влодавскомъ уѣздѣ: костеловъ 7 и часовень 3. Составъ причта: деканъ 1, администраторовъ приходовъ 5, викаріевъ 2 и 1 ксендзъ-эмерить.

Въ Венгровскомъ уѣздѣ: костеловъ 17, часовень 9 и кладбищъ 18. Составъ причта: деканъ 1, настоятелей и администраторовъ приходовъ 15 и викаріевъ 5.

Въ Гарволинскомъ уѣздѣ: костеловъ 24 и часовень 2. Составъ причта: деканъ 1, настоятелей и администраторовъ приходовъ и викаріевъ 32.

Въ Константиновскомъ уѣздѣ: костеловъ 10 и часовень 10. Составъ причта: деканъ 1, настоятелей и администраторовъ приходовъ и викаріевъ 11.

Въ Луковскомъ уѣздѣ: костеловъ 21 и часовень 7. Составъ причта: деканъ 1, настоятелей и администраторовъ приходовъ 19 и викаріевъ 13.

Въ Радинскомъ уѣздѣ: костеловъ 6 и часовень 1. Составъ причта: деканъ 1, настоятелей и администраторовъ приходовъ 5 и викаріевъ 4.

Въ Соколовскомъ уѣздѣ: костеловъ 13. Составъ причта: деканъ 1, настоятелей и администраторовъ приходовъ 12 и викаріевъ 6.

Въ Сѣдлецкомъ уѣздѣ: костеловъ 13 и часовень 2. Составъ причта: администраторовъ приходовъ 11, викаріевъ 3, ректоровъ филиальныхъ костеловъ 2 и резидентъ 1.

Мариавитскіе приходы.

Венгровскій уѣздъ. Приходовъ 2, въ гминахъ Грембковѣ и Чарногловѣ. Молитвенныхъ домовъ 10. Настоятелей 2. Прихожанъ 3499 душъ.

Гарволинскій уѣздъ. Молитвенныхъ домовъ 4, въ д. д. Гоздѣ, Грабовѣ, Погоржелѣ и Гоцлавѣ. Настоятелей 2, изъ коихъ одинъ пріѣзжаетъ два раза въ недѣлю изъ пос. Цеглова, Ново-Минскаго уѣзда. Прихожанъ 740 душъ.

Луковский уездъ. Маріавитовъ 87. Особого прихода нѣтъ. Для совершенія духовныхъ требъ пріѣзжаетъ настоятель Гарволинскаго уѣзда и тогда маріавиты собираются въ д. Окржеѣ, въ частномъ домѣ.

Сыдлецкій уездъ. Приходъ 1, въ гминѣ Желишевѣ. Молитвенныхъ домовъ 10. Настоятель 1. Прихожанъ 2145 душъ.

Евангелическо-аугсбургскіе приходы.

Вешровскій приходъ (съ филиаломъ Садовльскъ). Церковь 1; часовня 1; канторовъ (молитвенныхъ домовъ) 6; кладбищъ 6. Пасторъ 1. Прихожане проживаютъ въ гминахъ Садовно и Старая-Весъ.

Въ канторатахъ въ будничные дни производится обученіе дѣтей, а въ воскресные и праздничные дни канторы собираютъ прихожанъ для пѣнія церковныхъ пѣсней и общей молитвы, причемъ произносятся проповѣди, пользуясь для сего печатными сборниками. Пасторъ прихода посѣщаетъ кантораты по два раза въ годъ для совершенія богослуженій, конфирмаціи лютеранской молодежи и причащенія св. таинъ, а также для соответственнаго наставленія канторовъ.

Холмскій приходъ, Люблинской губерніи. Къ этому приходу принадлежатъ слѣдующія мѣстности Сыдлецкой губерніи: Войцѣховъ, Выгычно, Залуче, Дембовець, Кульчинъ, Манянка, Михельсдорфъ, Новины, Скородница и Уяздовъ, Влодавскаго уѣзда.

Люблинскій приходъ, той же губерніи. Къ этому приходу принадлежатъ слѣдующія мѣстности Сыдлецкой губерніи: Ягодно, Влодавскаго уѣзда; Францдорфъ, Гарволинскаго уѣзда; Вѣляны и Юзефовъ, Луковскаго уѣзда; Цихостовъ и Юліополь, Радинскаго уѣзда.

Пилицкій приходъ, Варшавской губерніи. Къ этому приходу принадлежатъ слѣдующія мѣстности Сыдлецкой губерніи: Вице-Веходнія, Пилява, Цѣлевская-Кемпа и Собене-Мелчевскія, Гарволинскаго уѣзда.

Радомскій приходъ, Радомской губерніи. Къ этому приходу принадлежитъ лишь одинъ канторатъ съ кладбищемъ, находящійся въ кол. Бржесце, Павловицкой гмины, Гарволинскаго уѣзда.

Всѣхъ канторовъ въ предѣлахъ Сыдлецкой губерніи имѣется 26.

Еврейскіе Божничные округа.

Сыдлецкій округ (гор. Сыдлецъ). Божницъ (синагогъ) 2; молитвенныхъ домовъ 13; кладбищъ 3; больница 1; баня 1; хедеровъ (духовныхъ училищъ) 94; учителей 97; учениковъ 1150; ученицъ 530. Подравинъ 1; канторъ 1; духовныхъ 2; членовъ божничнаго дозора 3; кандидатовъ къ нимъ 3; писарь 1. Евреевъ 16188. Родилось 346; умерло 171; браковъ заключено 58. Мужчинъ, уплачивающихъ божничную складку,—692.

Въ Сыдлецкомъ уездѣ: 3 округа: Мордскій, Мокобоцкій и Серочинскій. Божницъ 3; молитвенныхъ домовъ 3; бань 2; кладбищъ 3. Раввиновъ 2; подравинъ 1; членовъ божничныхъ дозоровъ 9. Евреевъ 6509. Родилось 66; умерло 26; браковъ заключено 18. Мужчинъ, уплачивающихъ складку,—438.

Въ Бѣльскомъ уездѣ: 6 округовъ: Бѣльскій, Тереспольскій, Славатычскій, Пищацкій, Роденскій и Ломаскій. Божницъ 7; молитвенныхъ домовъ 15; бань 7; кладбищъ 8. Раввиновъ 8; подравинъ 1; членовъ божничныхъ дозоровъ 20 и кандидатовъ 5. Евреевъ 24658. Родилось 226; умерло 112; браковъ заключено 69. Мужчинъ, уплачивающихъ складку,—1095.

Во Венровскомъ уездѣ: 2 округа: Венгровскій и Сточковскій. Божницъ 2; молитвенныхъ домовъ 10; бань 2; кладбищъ 2. Раввиновъ 2; духовное лицо 1; канторъ 1; членовъ божничныхъ дозоровъ 6; учителей 48; учениковъ 567. Евреевъ 14149. Родилось 195; умерло 98; браковъ заключено 41.

Во Влодавскомъ уездѣ: 4 округа: Влодавскій, Парчевскій, Островскій и Вишницкій. Божницъ 4; молитвенныхъ домовъ 24; бань 5; кладбищъ 6. Раввиновъ 4; канторовъ 4; духовныхъ 4; членовъ божничныхъ дозоровъ 13; кандидатовъ къ нимъ 12. Евреевъ 21936. Родилось 412; умерло 246; браковъ заключено 89. Мужчинъ, платящихъ складку,—1317.

Во Гарволинскомъ уездѣ: 4 округа: Гарволинскій, Желеховскій, Парисовскій и Соболе-Езерскій. Божница 1; молитвенныхъ домовъ 8; бань 5; кладбищъ 7. Раввиновъ 4; подраввиновъ 4; членовъ божничныхъ дозоровъ 13. Евреевъ 24163. Родилось 703; умерло 224; браковъ заключено 166. Мужчинъ, уплачивающихъ складку,—1442.

Во Константиновскомъ уездѣ: 4 округа: Яновскій, Константиновскій, Сарнакскій и Лосицкій. Божницъ 4; молитвенныхъ домовъ 7; бань 4; кладбищъ 4. Раввиновъ 3; членовъ божничныхъ дозоровъ 12; кандидатовъ 4. Евреевъ 12192. Родилось 162; умерло 68; браковъ заключено 34. Мужчинъ, уплачивающихъ складку,—636.

Во Луковскомъ уездѣ: 3 округа: Луковскій, Коцкій и Лысобожекскій. Божницъ 4; молитвенныхъ домовъ 5; пріютъ 1; бань 3; кладбищъ 5. Раввиновъ 3; духовныхъ 3; членовъ божничныхъ дозоровъ 9. Евреевъ 17680. Мужчинъ, уплачивающихъ складку,—673.

Во Радилскомъ уездѣ: 3 округа: Радилскій, Межирѣчскій и Вогинскій. Божницъ 2; молитвенныхъ домовъ 14; бань 4; кладбищъ 5. Раввиновъ 3; духовный 1; членовъ божничныхъ дозоровъ 9. Евреевъ 20180. Родилось 223; умерло 205; браковъ заключено 95. Мужчинъ, уплачивающихъ складку,—1120.

Во Соколовскомъ уездѣ: 3 округа: Соколовскій, Стердыньскій и Коссовскій. Божницъ 3; молитвенныхъ домовъ 6; бань 3; кладбищъ 5. Раввиновъ 3; членовъ божничныхъ дозоровъ 9; кандидатовъ 9; учителей 43; учениковъ 266. Евреевъ 12749. Родилось 293; умерло 71; браковъ заключено 48. Мужчинъ, уплачивающихъ складку,—1174.

Магометанская мечеть.

Находится въ д. Студянкѣ, Бѣльскаго уѣзда. Имамъ мечети 1. Лицъ магометанскаго вѣроисповѣданія, проживающихъ въ г.г. Бѣлѣ и Тересполь, Кобылянской и Любешевскихъ гминахъ,—71 чел.

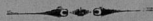

V.

НАРОДНОЕ ПРОСВѢЩЕНІЕ.

1. Сѣдлецкая мужская гимназія.

Къ 1 Января 1907 года было въ гимназіи учениковъ 295; въ 1907 г. поступило 89 и выбыло 55; къ 1 Января 1908 г. осталось 329. Въ томъ числѣ: а) православныхъ 228, римско-католиковъ 35, лютеранъ 5 и іудейскаго вѣроисповѣданія (евреевъ) 61; б) дѣтей дворянъ и чиновниковъ 149, духовнаго званія 27, городского сословія 100 и сельскаго 53.

Выбыло изъ гимназіи, какъ выше упомянуто, 55 учениковъ; изъ нихъ до окончанія курса 41 и по окончаніи курса 14.

Число переведенныхъ въ высшіе классы учениковъ распредѣляется слѣдующимъ образомъ:

	Ко времени экзамен. было учениковъ.	Переведено.	% переве- денныхъ.
Приготовительный классъ	45	33	73,3
I »	50	42	84,0
II »	35	30	87,1
III »	42	33	78,6
IV »	32	24	75,0
V »	29	28	96,5
VI »	32	21	65,6
VII »	27	24	88,9
получили аттест. зрѣлости. { VIII »	16	14	87,5

Источники содержанія гимназіи въ 1907 году: 1) изъ суммъ Государственнаго казначейства 31112 руб. 55 коп.; 2) платы за ученіе 10991 руб. 33 коп.; 3) депозитныхъ суммъ 509 руб. 18 коп. и 4) изъ стипендіальныхъ капиталовъ 868 руб. 78 коп.; всего 43481 руб. 84 коп.

2. Бѣльская мужская гимназія.

Къ 1 Января 1907 г. было въ гимназіи учениковъ 236. За поступленіемъ и выбытіемъ—къ 1 Января 1908 г. осталось 263 ученика. Въ томъ числѣ: а) православныхъ 170, рим.-католиковъ 38, лютеранъ 2, магометанинъ 1 и евреевъ 52; б) дѣтей дворянъ и чиновниковъ 75, духовнаго званія 39, почетныхъ гражданъ 12, городского сословія 83 и сельскаго 54.

Число переведенныхъ въ высшіе классы учениковъ распредѣляется слѣдующимъ образомъ:

	Ко времени экзама. было учениковъ.	Переведено.	% переведенныхъ.
Приготовительный классъ	22	19	86,4
I »	41	34	82,9
II »	28	26	92,9
III »	25	18	72,0
IV »	28	23	82,1
V »	30	22	73,3
VI »	20	17	85,0
VII »	23	22	95,6
получили аттест. зрѣлости. } VIII »	16	14	87,5

Источники содержания гимназіи въ 1907 году: 1) изъ суммъ Государственного казначейства 31278 руб. 1 коп.; 2) платы за ученіе 7205 руб.; 3) прочихъ поступленій 114 р.; всего 38657 руб. 1 коп.

3. Сѣдлецкая учебная дирекція.

1. Начальныя училища.

Къ 1-му Января 1907 года въ учебной дирекціи состояло 305 начальныхъ училищъ, въ томъ числѣ: 197 русскихъ, 101 польское и 7 нѣмецкихъ.

Въ 1907 г. какихъ-либо измѣненій въ числѣ начальныхъ училищъ, ихъ типовъ и наименованій не произошло.

Въ собственныхъ домахъ помѣщаются 270 училищъ, въ наемныхъ 28; остальные 7 училищъ не имѣютъ помѣщеній и занятія въ нихъ временно прекращены.

Къ 1-му Января 1908 года учащихся въ начальныхъ училищахъ дирекціи было 438: изъ нихъ законоучителей 145; учителей 226 и учительницъ 67. По вѣроисповѣданіямъ и національностямъ учащіе распредѣляются такъ: православныхъ (русскихъ): законоучителей 119, учителей 166 и учительницъ 46; римско-католиковъ (поляковъ): законоучителей 26, учителей 54 и учительницъ 21; протестантовъ (нѣмцевъ)—учителей 6.

Учащихся въ начальныхъ училищахъ состояло къ 1 Января 1908 года 17733 обоюго пола; изъ нихъ 12619 мальчиковъ и 5114 дѣвочекъ.

По вѣроисповѣданіямъ учащіеся распредѣляются слѣдующимъ образомъ: православныхъ: мальчиковъ 3377, дѣвочекъ 944; римско-католиковъ: мальчиковъ 8934, дѣвочекъ 3598; иныхъ христіанскихъ вѣроисповѣданій: мальчиковъ 187, дѣвочекъ 109; иудейскаго: мальчиковъ 119 и дѣвочекъ 463 и магометанъ 2 мальчика. Такимъ образомъ, сравнительно съ предшествовавшимъ 1906 годомъ, число учащихся увеличилось на 4017 чел. Увеличеніе это объясняется прекращеніемъ бойкота школъ мѣстными училищными обществами.

Въ 1907 года выбыло учащихся изъ начальныхъ училищъ 3569; изъ нихъ 3164 до окончанія и 405 по окончанія курса наукъ. По сравненіи съ 1906 годомъ число выбывшихъ въ 1907 году до окончанія курса меньше на 1681, что объясняется вновь возникшимъ желаніемъ многихъ родителей католическаго исповѣданія обучать своихъ дѣтей въ правительственной школѣ.

На содержаніе начальныхъ училищъ въ 1907 г. израсходовано 142341 руб. 39 коп. слѣдующихъ источниковъ: изъ средствъ Государственнаго казначейства 86990 руб. 28 коп., изъ общественныхъ сборовъ и процентовъ отъ капиталовъ 40722 руб. 93 коп., изъ городскихъ суммъ 1623 руб. 35 коп., изъ пожертвованій частныхъ лицъ 169 руб. 33 коп., изъ платы за ученіе 286 руб. 90 коп., изъ прочихъ источниковъ 5718 руб. 25 коп. и изъ остатковъ за предыдущіе годы 6830 руб. 35 коп.

Въ учебной дирекціи существуютъ 5 воскресно-ремесленныхъ училищъ при слѣдующихъ начальныхъ училищахъ: 1-мъ Сѣдлецкомъ мужскомъ, Соколовскомъ 2-хъ класеномъ мужскомъ, Желеховскомъ мужскомъ, Венгровскомъ мужскомъ и Ласкаржевскомъ общемъ. Въ отчетномъ году производились занятія въ Сѣдлецкомъ и Желеховскомъ училищахъ: въ первомъ при 27 ученикахъ, а во второмъ при 35. Всѣ учащіеся римско-католическаго исповѣданія. Въ другихъ школахъ учебныя занятія не производились по нежеланію родителей обучать своихъ дѣтей въ казенныхъ училищахъ. Школы эти не имѣютъ ни собственныхъ помѣщеній, ни специально устроенныхъ для ихъ нуждъ библиотекъ. Учителями воскресно-ремесленныхъ училищъ состоятъ учителя тѣхъ начальныхъ училищъ, при которыхъ онѣ открыты.

Въ вѣдѣніи Сѣдлецкой учебной дирекціи состоитъ 26 канторовъ. Учащихся въ концѣ отчетнаго года въ сихъ заведеніяхъ было 1039 обоого пола, въ томъ числѣ мальчиковъ 564 и дѣвочекъ 475. Преподавателями канторовъ состоятъ такъ называемые учителя-канторы, назначаемые Варшавскою евангелическо-аугсбургскою консисторіей по приглашенію съ начальникомъ учебной дирекціи.

Въ учебномъ и воспитательномъ отношеніи начальнику Сѣдлецкой учебной дирекціи подчинены два существующія съ 1 Августа 1906 г. начальныя желѣзно-дорожныя училища, находящіяся-одно въ городѣ Сѣдлецѣ и другое въ селѣ Пилявѣ, Гарволинскаго гвзда. Учащихся въ нихъ 13, въ томъ числѣ 3 законоучителя, 7 учителей и 3 учительницы. Учащихся въ сихъ училищахъ къ концу отчетнаго года было 480, въ томъ числѣ мальчиковъ 322 и дѣвочекъ 158.

2. Частныя учебныя заведенія.

Къ 1 Января 1908 г. состояло 16 частныхъ учебныхъ заведеній. Изъ нихъ: I разряда-одно мужское и одно женское, II разряда-четыре женскихъ (въ томъ числѣ 2 русскихъ) и III разряда-одно мужское, восемь общихъ и одно женское (еврейское).

Учащихся въ показанныхъ выше частныхъ учебныхъ заведеніяхъ къ 1 Января 1908 года было 86. Учащихся состояло 1706; въ томъ числѣ 997 учениковъ и 709 ученицъ.

3. Еврейскія учебныя заведенія.

Казенныхъ учебныхъ заведеній въ районѣ Сѣдлецкой учебной дирекціи не имѣется.

Къ 1 Января 1908 года состояло въ дирекціи хедеровъ 413. Учащихся 3624; изъ нихъ мальчиковъ 3489 и дѣвочекъ 135. Преподавателями русскаго языка состоятъ въ большинствѣ хедеровъ начальныя учителя; въ немногихъ хедерахъ преподаютъ названный предметъ лица, пріобрѣтшія соответственный образовательный цензъ по испытанію.

4. Внѣшкольное образованіе.

Съ цѣлью содѣйствія къ развитію внѣшкольнаго образованія, въ стѣнахъ подвѣдомственныхъ дирекціи русскихъ начальныхъ училищъ велись бесѣды и чтенія для народа по

книжкамъ, одобреннымъ для этой цѣли, главнымъ образомъ учителями и учительницами названныхъ училищъ, и въ болѣе рѣдкихъ случаяхъ мѣстными приходскими священниками. Устные бесѣды и чтенія касались темъ религіозныхъ, историческихъ и бытовыхъ и сопровождались соответственными объясненіями по содержанію картинъ, показанныхъ при помощи волшебнаго фонаря.

Въ 1907 году было дневныхъ воскресныхъ и праздничныхъ бесѣдъ 627, вечернихъ въ будніе дни 298. Народныя бесѣды внѣ школъ (въ церкви) ведутся иногда настоятелями православныхъ приходовъ.

Хорошимъ средствомъ для самообразованія мѣстнаго населенія служатъ народныя публичныя бібліотеки, находящіяся при начальныхъ училищахъ. Такихъ бібліотекъ имѣется въ предѣлахъ губерніи 29, изъ нихъ въ Бѣльскомъ уѣздѣ 10, Влодавскомъ 8, Константиновскомъ 4, Радинскомъ 4, Соколовскомъ 2 и Сѣдлецкомъ 1.

Въ бібліотекахъ этихъ находится 16975 книгъ и брошюръ на сумму 5557 руб. 47 коп. Въ отчетномъ году было прочитано 2787 читателями 9897 книгъ.

При начальныхъ училищахъ складовъ народныхъ книгъ не имѣется, равно не имѣется въ районѣ дирекціи и педагогическихъ музеевъ.

Сводныя о числѣ учебныхъ заведеній и учащихся въ Сѣдлецкой губ. за 1907 г.

I. Въ губернскомъ гор. Сѣдлецѣ, въ уѣздныхъ и заштатныхъ городахъ и вообще въ губерніи въ 1907 года существовали слѣдующія учебныя заведенія (съ указаніемъ числа учащихся въ каждомъ изъ нихъ):

НАИМЕНОВАНІЯ УЧЕБНЫХЪ ЗАВЕДЕНІЙ.	Въ губернскомъ городѣ.		Въ уѣздныхъ и заштатныхъ городахъ.			Въ уѣздахъ.			ВСЕГО въ губерніи.				
	Число учебн. заведеній.	Число учащихся.		Число учебн. заведеній.	Число учащихся.		Число учебн. заведеній.	Число учащихся.		Число учебн. заведеній.	Число учащихся.		
		Мужского пола.	Женскаго пола.		Мужского пола.	Женскаго пола.		Мужского пола.	Женскаго пола.		Мужского пола.	Женскаго пола.	Обоего пола.
Женская 7-ми классная гимназія съ приготовительнымъ классомъ	1	—	244	—	—	—	—	—	—	1	—	244	
Учительская семинарія съ образцовымъ начальнымъ училищемъ	—	—	—	1	154	—	—	—	—	1	154	—	
Четырехклассное городское училище для мужского пола	—	—	—	1	110	—	—	—	—	1	110	—	
Школа ремесленныхъ учениковъ	1	84	—	—	—	—	—	—	—	1	84	—	
Начальныя училища:	Двух-классныя	для мужского пола		3	290	—	1	106	—	4	396	—	
		для обоего пола		1	27	35	2	153	77	3	180	112	
		для мужского пола		2	134	—	5	481	57	2	153	—	
Одно-классныя	для женскаго пола		8	71	571	3	—	144	13	71	875		
	для обоего пола		—	—	160	3	230	62	273	10974	4008		
Воскресно-ремесленные училища для мужского пола	1	27	—	3	35	—	1	—	—	5	62	—	
Частныя учебныя заведенія:	I-го разряда	мужскія		1	520	—	—	—	—	1	520	—	
		женскія		1	—	167	—	—	—	—	1	—	167
	II-го разряда	женскія съ пансіономъ		—	—	—	1	—	60	—	1	—	60
		безъ пансіона		—	—	—	3	—	161	—	3	—	161
	III-го разряда	для мужского пола		—	—	—	1	202	—	—	1	202	—
для женскаго пола		1	—	32	—	—	—	—	—	1	—	32	
для обоего пола		1	87	93	2	36	113	5	152	83	8	275	
вангаличско-аугебургскіе кантораты для обоего пола	—	—	—	—	—	—	26	564	475	26	564	475	
Еврейскіе хедера	50	715	20	251	1812	85	112	962	30	413	3489	135	
Итого	61	1567	716	283	3448	1144	425	13064	4817	769	18079	6677	

II. Распределение общаго числа учебныхъ заведеній по городамъ и уѣздамъ губерніи:

НАИМЕНОВАНІЯ УЧЕБНЫХЪ ЗАВЕДЕНІЙ.	Гор. Сѣдлецк.	Сѣдлецкій уѣздъ.	Гор. Бѣла.	Гор. Торесполь.	Бѣльскій уѣздъ.	Гор. Венгровъ.	Венгровск. уѣздъ.	Гор. Волова.	Гор. Парчевъ.	Влодавскій уѣздъ.	Гор. Гарволинъ.	Гор. Желеховъ.	Гарволин. уѣздъ.	Гор. Луковъ.	Луковскій уѣздъ.	Констант. уѣздъ.	Гор. Радилъ.	Гор. Межирѣчь.	Радилскій уѣздъ.	Гор. Соколовъ.	Соколовск. уѣздъ.	ИТОГО.	
	Среднія учебныя заведенія	1	—	—	—	—	—	—	—	—	—	—	—	—	—	—	—	—	—	—	—	—	—
Спеціальныя учебныя заведенія	1	—	1	—	—	—	—	—	—	—	—	—	—	—	—	—	—	—	—	—	—	—	2
4-хъ клас. городское мужск. училище	—	—	—	—	—	—	—	—	—	—	—	—	—	1	—	—	—	—	—	—	—	—	1
Народныя училища:																							
2-хъ классовъ:	городскія	мужскія	—	—	—	—	—	—	1	—	—	—	—	—	—	—	—	—	—	—	—	—	3
		для обоюго пола	—	—	—	—	—	—	—	—	—	—	—	—	—	—	—	—	—	—	—	—	—
сельскія	мужскія	—	—	1	—	—	—	—	—	—	—	—	—	—	—	—	—	—	—	—	—	—	1
	для обоюго пола	—	—	—	—	—	—	—	—	—	—	—	—	—	—	—	—	—	—	—	—	—	2
городскія	мужскія	женскія	2	—	—	—	—	—	—	—	—	—	1	—	—	—	—	—	—	—	—	—	10
	для обоюго пола	—	—	1	—	—	—	—	1	—	—	—	—	—	—	—	—	—	—	—	—	—	3
сельскія	мужскія	женскія	—	—	—	—	—	—	—	—	—	—	—	—	—	—	—	—	—	—	—	—	2
	для обоюго пола	—	—	—	—	—	—	—	—	—	—	—	—	—	—	—	—	—	—	—	—	—	3
Воскресно-ремесленныя училища		1	—	—	—	—	—	—	—	—	—	—	—	—	—	—	—	—	—	—	—	—	5
Частныя учеб. завед.	I-го разр.	мужскія	1	—	—	—	—	—	—	—	—	—	—	—	—	—	—	—	—	—	—	—	1
		женскія	1	—	—	—	—	—	—	—	—	—	—	—	—	—	—	—	—	—	—	—	1
	II разр.	мужскія	—	—	2	—	—	—	—	—	—	—	—	—	—	—	—	—	—	—	—	—	4
		женскія	—	—	—	—	—	—	—	—	—	—	—	—	—	—	—	—	—	—	—	—	1
III разр.	мужскія	1	—	—	—	—	—	—	—	—	—	—	—	—	—	—	—	—	—	—	—	—	1
	женскія	1	—	—	—	—	—	—	—	—	—	—	—	—	—	—	—	—	—	—	—	—	1
Кантораты для обоюго пола		—	1	—	—	—	—	—	—	—	—	—	—	—	—	—	—	—	—	—	—	—	2
Еврейскіе хедера		50	16	30	—	5	100	8	24	17	21	12	13	1	10	3	41	11	32	3	5	2	126
Всего		61	37	38	1	52	104	30	27	25	91	14	16	45	13	21	79	13	34	29	5	41	769

III. Поступленіе и выбытіе учащихся.

НАИМЕНОВАНІЯ УЧЕБНЫХЪ ЗАВЕДЕНІЙ.	СОСТОЯЛО НА ЛИЦО.											Въ 1907 году выбыло.					
	Къ 1 Января 1907 г.		Къ 1-му Января 1908 года.														
	Муж. пола.	Жен. пола.	Всего.		По вѣроисповѣданіямъ.				По сословіямъ.			До окон. курса.	По окон. курса.				
			Муж. пола.	Жен. пола.	Православ.	Рим.-католич.	Лютеранъ.	Еврейск.	Магометанъ.	Дворянъ и дворянокъ.	Дух. званій.			Город. сосл.	Сельскаго.	Иностранц.	
Сѣдлецкая женская 7-ми классная гимназія съ приготовительнымъ классомъ	—	224	—	244	194	7	4	39	—	141	26	70	7	—	25	19	
Бѣльскія учительскія семинаріи съ образовательнымъ училищемъ	141	—	154	—	149	5	—	—	—	5	6	13	130	—	3	38	
Луковское 4-хъ классовое городское училище для мужскаго пола	55	—	110	—	35	65	5	5	—	23	—	28	56	3	10	7	
Сѣдлецкая школа ремесленныхъ учениковъ	76	—	84	—	35	41	—	7	1	14	—	31	39	—	2	20	
Начальныя училища	Двух-классныя	городскія	мужскія	212	—	290	—	53	207	—	30	—	—	—	—	67	27
		для обоюго пола	23	34	27	35	26	20	1	15	—	—	—	—	—	15	—
	сельскія	мужскія	52	—	106	—	16	87	—	3	—	—	—	—	—	25	7
		для обоюго пола	137	66	153	77	6	200	4	20	—	—	—	—	—	89	14
Одно-классныя	городскія	мужскія	570	77	615	37	57	586	—	29	—	—	—	—	194	38	
	женскія	65	693	71	731	63	528	—	211	—	—	—	—	—	176	43	
для обоюго пола	142	68	230	62	7	220	8	57	—	—	—	—	—	24	18		
сельскія	мужскія	101	—	153	—	53	96	—	2	2	—	—	—	—	14	1	
	женскія	—	105	—	144	45	49	—	50	—	—	—	—	—	35	3	
для обоюго пола	8400	2971	10974	4008	3965	10576	279	162	—	—	—	—	—	2540	254		
Частныя учебныя заведенія:	I-го разр.	мужскія	516	—	520	—	511	3	6	—	—	—	—	—	—	3	13
		женскія	—	120	—	167	—	162	—	5	—	—	—	—	—	6	—
	II разр.	мужскія	205	—	—	—	—	—	—	—	—	—	—	—	—	206	—
		женскія	—	180	—	221	63	119	1	38	—	—	—	—	—	16	22
III разр.	мужскія	—	—	202	—	—	199	1	2	—	—	—	—	—	9	—	
	женскія	—	30	—	32	—	—	—	32	—	—	—	—	—	4	—	
для обоюго пола	200	207	275	289	—	588	2	24	—	—	—	—	—	130	—		
Евангелическо-аугсбургскіе кантораты для обоюго пола		543	460	564	475	4	31	1004	—	—	—	—	—	—	57	139	
Воскресно-ремесленныя училища		55	—	62	—	—	—	62	—	—	—	—	—	—	3	7	
Еврейскіе хедера		3683	165	3489	135	—	—	—	—	3624	—	—	—	—	194	67	
Итого		15177	5400	18079	6677	4771	14309	1312	4361	3	480	46	4294	579	3	3847	737

С в ѣ д ѣ л ѣ

о суммахъ, поступившихъ въ 1907 года на содержаніе управленія Съдлецкой учебной дирекціи и учебныхъ заведеній оной:

НАИМЕНОВАНІЯ УЧЕБНЫХЪ ЗАВЕДЕНІЙ И УЧРЕЖДЕНІЙ.	ПОСТУПИЛО ВЪ 1907 ГОДУ.														ВСЕГО.			
	Изъ суммъ Государственнаго казначейства.		Изъ специальныхъ средствъ и платы за ученіе.		Изъ городскихъ суммъ.		Изъ складокъ училищныхъ обществъ.		Изъ арендныхъ и друг. источниковъ.		Изъ % отъ пожертвован. капиталовъ.		Единоновременныхъ пожертвованій.		Изъ складокъ натур. по отбиту на деньги.		РУБ.	К.
	РУБ.	К.	РУБ.	К.	РУБ.	К.	РУБ.	К.	РУБ.	К.	РУБ.	К.	РУБ.	К.	РУБ.	К.		
Управленіе Съдлецкой учебной дирекціи	15457	88	—	—	—	—	—	—	—	—	—	—	—	—	—	—	15457	88
Съдлецкая женская гимназія съ приготовительнымъ классомъ	14941	38	7945	—	—	—	—	—	—	—	—	—	—	62	60	—	22948	98
Вѣльская учительская семинарія съ образовательнымъ училищемъ	16750	32	4336	—	—	—	—	—	—	—	—	—	—	—	—	—	21086	32
Луковское 4-хъ клас. городское училище	3291	54	3679	66	2000	—	—	—	—	—	—	—	—	—	—	—	8971	20
Съдлецкая школа ремесленныхъ учениковъ	5165	—	818	—	2300	—	—	—	318	65	—	—	—	—	—	—	8601	65
Начальныя училища:																		
Двухклассныя:	городскія	мужскія	2293	62	21	—	—	1278	96	25	—	—	—	—	—	—	3618	58
		женскія	—	—	—	—	—	—	—	—	—	—	—	—	—	—	—	—
	для обоюго пола	1000	—	5	40	—	—	150	—	40	—	—	—	—	—	1195	40	
сельскія	мужскія	621	47	12	—	—	—	250	—	28	—	—	—	—	—	—	911	47
	женскія	—	—	—	—	—	—	—	—	—	—	—	—	—	—	—	—	—
для обоюго пола	1594	50	18	—	—	—	—	504	76	31	—	—	—	—	—	2148	20	
Одноклассныя:	городскія	мужскія	1569	67	52	80	841	43	2093	98	60	53	15	—	—	—	4333	41
		женскія	3535	8	50	80	571	92	2398	25	43	50	92	10	—	250	24	6941
	для обоюго пола	533	17	79	20	210	—	881	18	110	—	—	—	—	—	—	1813	53
сельскія	мужскія	687	43	—	—	—	—	378	15	10	—	—	—	—	—	—	1075	58
	женскія	1447	—	—	—	—	—	10	—	—	—	—	—	—	—	—	1457	—
для обоюго пола	93708	34	47	70	—	—	31868	63	3487	68	801	92	169	33	1632	30	131715	90
Евангелическо-аугсбургскіе кантораты	—	—	7	70	—	—	1367	35	683	—	—	—	229	20	501	—	2788	23
Вокресно-ремесленныя училища	—	—	—	—	112	50	25	—	—	—	—	—	—	—	—	—	137	50
Сверхъ сего, въ 1907 году было отпущено отъ казны:																		
а) на единовременныя пособія наиболее нуждающимся гминнымъ и сельскимъ начальнымъ училищамъ	2000	—	—	—	—	—	—	—	—	—	—	—	—	—	—	—	2000	—
б) на пріобрѣтеніе учебниковъ и пр. для начальныхъ училищъ	818	75	—	—	—	—	—	—	—	—	—	—	—	—	—	—	818	75
в) пособія Межирѣцкому женскому начальному училищу на возмѣщеніе 5% сбора съ доходовъ отъ пожертвованнаго капитала по записи граф. Потоцкой	4	40	—	—	—	—	—	—	—	—	—	—	—	—	—	—	4	40
г) въ пособ. вдовамъ и сиротамъ учителей	125	—	—	—	—	—	—	—	—	—	—	—	—	—	—	—	125	—
Всего	165544	55	17073	26	6035	85	41206	26	4837	36	971	62	398	53	2383	54	238450	97

Церковно-приходскія школы.

Въ г. Съдлецѣ 1, въ Вѣльскомъ уѣздѣ 50, во Влодавскомъ 52, въ Константиновскомъ 28, въ Луковскомъ 1, въ Радинскомъ 12, въ Соколовскомъ 4 и въ Съдлецкомъ 2. На содержаніе школьныхъ зданій и отопленіе ихъ ассигнуется отъ 20 до 40 руб. въ годъ на школу. Школы снабжены учебниками и бібліотеками изъ училищнаго совѣта при Святѣйшемъ Синодѣ. Годовое жалованье учащимъ опредѣляется отъ 100 до 300 руб. Подробныя свѣдѣнія находятся въ отчетѣ о состояніи церковныхъ школъ Холмско-Варшавской епархіи, печатаемомъ по постановленію Холмско-Варшавскаго епархіальнаго училищнаго совѣта.

Общество вспомошествованія нуждающимся православнымъ ученицамъ Съдлецкой женской гимназіи.

Дѣятельность общества въ 1907 г. выразилась, согласно поставленной обществомъ въ 1900 г. задачѣ, въ матеріальной поддержкѣ тѣхъ изъ ученицъ, родители или опекуны которыхъ не въ состояніи были внести установленной платы за право ученія.

Лиць, сочувствующихъ благому дѣлу и состоявшихъ членами общества (дѣйствительными и сореvнователями), было 67. Членскихъ взносовъ, считая въ томъ числѣ остатокъ прошлаго года и доходъ отъ спектакля, поступило 463 руб. 20 коп. Изъ сей суммы выдано пособій 23 ученицамъ 245 рублей.

Русская публичная библіотечка въ гор. Сѣдлецѣ.

Библіотечка возникла по инициативѣ Главнаго Начальника края Генераль-Адъютанта Сергкова. Функционировать она начала съ 1 Января 1904 г., на основаніи устава, утвержденного Губернаторомъ въ общемъ собраніи членовъ-учредителей библіотеки 30 Декабря 1903 г. Ближайшее завѣдываніе библіотекою принадлежитъ распорядительному комитету, состоящему изъ 5 членовъ. Помѣщается библіотечка въ специально приспособленныхъ для нея 4 комнатахъ Губернскаго Правленія, вполне удобныхъ и соотвѣтствующихъ своему назначенію.

Насколько желательно было устройство въ г. Сѣдлецѣ этого симпатичнаго учрежденія, ясно свидѣтельствуютъ щедрыя пожертвованія для библіотеки книгъ, журналовъ и газетъ разными лицами, въ особенности протоіереемъ гор. Москвы о. Н. Копьевымъ. Всѣ періодическія изданія въ числѣ 43, получаемыя редакціей Сѣдлецкихъ Губернскихъ Вѣдомостей, по распоряженію Начальника губерніи, тоже передаются въ библіотеку.

Прихода по библіотекѣ было, съ остаткомъ 1906 г., 833 руб. 75 коп., расхода 656 р. 71 коп., остатка 177 руб. 4 коп.

Посѣщеній для чтенія въ библіотекѣ въ истекшемъ году было 6788; изъ нихъ 3567 мужчинами и 3221 женщиною. Членами библіотеки было взято на домъ для чтенія 7728 книгъ. Количество это по отдѣламъ распределяется: беллетристическій—4761 томъ, періодическія изданія—1754 тома, книгъ для дѣтей—868, исторіи 65 томовъ, философіи 1 томъ, богословія 102 тома, законовѣдѣнія 26 томовъ, географіи 32 тома, медицины 1 томъ, математическихъ наукъ 10 томовъ, смѣси 9 томовъ и естествовѣдѣнія 29 томовъ.

Такимъ образомъ является несомнѣннымъ, что Сѣдлецкая публичная библіотечка, пользуясь пожертвованіями и сочувствіемъ публики, съ перваго же года своего существованія пала на твердую почву и заключаетъ въ себѣ всѣ данныя для дальнѣйшаго правильнаго развитія, вполне удовлетворяя высокимъ цѣлямъ, которыя имѣлись въ виду при ея основаніи.

Прочія библіотеки и народныя читальни.

Въ гор. Сѣдлецѣ 5; въ г. Бѣлѣ 2; въ г. Межирѣчьѣ 1; въ Вѣльскомъ уѣздѣ 6; въ Вендовскомъ уѣздѣ 1; въ Гарволинскомъ уѣздѣ 2; въ г. Луковѣ 2; въ Соколовскомъ уѣздѣ 1.

Книжные магазины и лавки.

Въ гор. Сѣдлецѣ 5; въ г. Бѣлѣ 3; въ г. Гарволинѣ 1; въ г. Желеховѣ 1; въ г. Луковѣ 3; въ г. Радинѣ 2; въ г. Володавѣ 2.

Изданія, наиболѣе выписываемыя и читаемыя населеніемъ: на русскомъ языкѣ—«Варшавскій Дневникъ», «Новое Время», «Сельскій Вѣстникъ», «Русское Чтеніе», «Свѣтъ», «Родина», «Нива»; на польскомъ языкѣ—«Курьеръ Польскій», «Роля», «Слово», «Курьеръ Варшавскій», «Гонецъ»; на еврейскомъ языкѣ—«Другъ» и «Путь».

Типографіи, литографіи и фотографическія заведенія.

	Типографіи:	Литографіи:	Фотографическія заведенія:
Гор. Сѣдлецъ	3	5	3
„ Бѣла	1	1	2
„ Влодава	—	2	1
„ Венгровъ	—	1	—
„ Гарволинъ	—	1	1
пос. Яновъ	—	1	—
гор. Луковъ	—	3	1
„ Радинъ	—	1	1
„ Межирѣчье	—	—	2
„ Соколовъ	—	1	—

Въ губернской типографіи, кромѣ казенныхъ и частныхъ заказовъ, печатаются «Сѣдлецкія Губернскія Вѣдомости» и «Памятная книжка Сѣдлецкой губ».

Т е а т р ы .

Въ гор. Сѣдлецѣ имѣется лѣтній театръ. Кромѣ того, въ Сѣдлецкомъ народномъ обществномъ собраніи и музыкальномъ обществѣ, а также въ Луковскомъ народномъ обществномъ собраніи для театральныхъ представленій постоянныя сцены.

Музыкальныя общества.

1) *Сѣдлецкое русское-музыкально-драматическое общество.* Цѣль общества — доставить возможность своимъ членамъ собираться для исполненія музыкальных, драматическихъ и др. произведеній, въ предположеніи, что свѣтлая область искусства послужитъ однимъ изъ главнѣйшихъ средствъ къ объединенію русскаго общества.

Общество состоитъ изъ трехъ отдѣловъ: музыкальнаго, вокальнаго и драматическаго. Дѣлами оныхъ завѣдываетъ правленіе, состоящее изъ предѣдателя, товарища его, 8 порядителей, казначея и секретаря. Средства общество въ настоящее время не имѣетъ и предполагаетъ возобновить свою дѣятельность, прерванную вслѣдствіе различныхъ неблагоприятныхъ условій, — въ 1908 году.

2) *Сѣдлецкое музыкальное общество.* Членовъ въ обществѣ къ 1 Января 1907 г. было 225; вновь вступило 30; выбыло 37; всего числится 218. Общихъ собраній состоялось 2. Артистическая дѣятельность общества выразилась въ отчетномъ году въ устройствѣ 2-хъ публичныхъ концертовъ, елки для дѣтей и танцевальнаго вечера. Оркестръ состоялъ изъ 22 лицъ, а хоръ изъ 38.

Средства общества: остатка, членскихъ взносов, вступительной складки, доходовъ отъ концертовъ и пр. 3240 руб., которые и израсходованы полностью.

Отдѣлы общества польской культуры.

1) *Сѣдлецкій отдѣлъ.* Уставъ зарегистрированъ въ 1907 г. Дѣйствія открыты въ Мѣсяцѣ того-же года. Цѣль: распространеніе польской культуры посредствомъ устройствъ библиотекъ и публичныхъ чтеній. Членовъ 40. Имѣется особое помѣщеніе съ библиотечкой, въ которой до 300 книгъ. Доходъ отъ чтеній, вмѣстѣ съ членскими взносами, составлялъ до 500 руб., которые и израсходованы.

2) *Гарволинскій отдѣлъ.* Имѣетъ библіотеку и при ней читальню.

3) *Соболевскій отдѣлъ,* того-же уѣзда; дѣятельность еще не начата.

Приходскія библіотеки и курсы для взрослыхъ неграмотныхъ.

1) *Библіотека-читальня* общества приходскихъ библиотекъ Варшавской р.-к. архіепархіи въ д. Каменна, Венгровскаго уѣзда.

2) *Такая-же библіотека* въ д. Олексинъ, того-же уѣзда.

3) *Сѣдлецкое общество* курсовъ для взрослыхъ неграмотныхъ. Уставъ зарегистрированъ въ 1907 году.

VI.

ОБЩЕСТВЕННОЕ БЛАГОУСТРОЙСТВО.

Пути сообщения.

Естественными путями сообщения въ Сѣдлецкой губерніи служатъ четыре рѣки: Западный Бугъ, Висла, Вепрь и Ливецъ.

Переправы черезъ рѣки посредствомъ паромовъ имѣются въ нижеслѣдующихъ пунктахъ: а) черезъ рѣку Вислу: въ Павловицахъ, Тарновѣ и Пивонинѣ, Гарволинскаго уѣзда; б) черезъ рѣку Бугъ: во Влодавѣ, Волѣ-Угруской и Стульно, Влодавскаго уѣзда; въ Яблочнѣ, Желевнѣ и Костомлотахъ, Вѣльскаго уѣзда; въ Выгодѣ, Забужѣ, Кузкахъ, Климчицахъ и Гнойнѣ, Константиновскаго уѣзда; въ Дрогичинѣ, Волькѣ-Надбужной, Перевозѣ-Нурскомъ и Вировѣ, Соколовскаго уѣзда; в) черезъ рѣку Вепрь: въ Коцкѣ, Луковскаго уѣзда, и Дронжовѣ, Гарволинскаго уѣзда и г) черезъ рѣку Кржну: въ Кіевцѣ, Вѣльскаго уѣзда.

Рельсовый путь, пересѣкающій губернію въ разныхъ направленіяхъ и проходящій около городовъ: Сѣдлеца, Лукова, Межирѣчья, Бѣлы, Тересполя, Радина, Парчева, Влодавы, Гарволина и Соколова, пролегаетъ на протяженіи 463,29 верстъ и главными узловыми станціями въ губерніи считаются города Сѣдлецъ и Луковъ.

Протяженіе желѣзнодорожныхъ линій въ отдѣльныхъ уѣздахъ слѣдующее: въ Вѣльскомъ 44,82 вер., Венгровскомъ 35,50, Влодавскомъ 34,50, Гарволинскомъ 82,25 Константиновскомъ 27, Луковскомъ 64, Радинскомъ 60, Соколовскомъ 39, Сѣдлецкомъ и г. Сѣдлецѣ 76,22; всего 463,29 вер.

Государственнаго шоссе въ губерніи 456,47 вер. и губернскихъ, или I разряда, дорогъ 449,199 вер., а именно:

	Государствен- ное шоссе.	Губернскія I раз. дороги.
Вѣльскій уѣздъ	53,75	73,424 вер.
Венгровскій »	44	55,118 »
Влодавскій »	97,50	18,508 »
Гарволинскій »	71,25	33,380 »
Константиновскій	24	20,212 »
Луковскій »	23,50	86,188 »
Радинскій »	86,50	39,406 »
Соколовскій »	16	31,599 »
Сѣдлецкій »	39,97	91,364 »
Всего въ губерніи	456,47	449,199 »

Уѣздныхъ, или II разряда, дорогъ 2348,188 версты. Кромѣ того, проселочныхъ, или III разряда, дорогъ 6434 версты. Государственныя шоссеиныя дороги состоятъ въ вѣдѣніи Министерства Путей Сообщенія. Губернскія (перворазрядныя) дороги сооружаются и ремонтируются на счетъ губернскаго дорожнаго сбора, по распоряженіямъ Министерства Внутреннихъ Дѣлъ и Сѣдлецкаго Губернскаго Правленія.

Въ общемъ числѣ этихъ дорогъ заключается: а) поссированныхъ 415,157 верстѣ и б) грунтовыхъ 34,042 вер.; итого, какъ выше, 449,199 вер. Въ числѣ поссированныхъ дорогъ заключается 9 вер. 72 саж. мощеныхъ, проходящихъ по городамъ и посадамъ губерніи.

Уѣздныя (второразрядныя) дороги находятся въ вѣдѣніи уѣздныхъ и гминныхъ властей.

Въ среднемъ, на I кв. версту площади губерніи приходится земскихъ дорогъ I и II разрядовъ 4,53 версты.

Дороги III разряда (проселочныя) проводятся сельскими обществами и землевладельцами.

Мостовъ на дорогахъ I разряда въ отчетномъ году состояло: каменныхъ 311, деревянныхъ 85; каменныхъ и штайнгутовыхъ трубъ 146; всего 542. Тарифныхъ мостовъ было девять, а именно: а) на государственныхъ шоссеиныхъ дорогахъ 2: въ гор. Гарволинѣ и въ г. Тересполѣ; б) на Венгровско-Калушинской земской губернской I разряда дорогѣ, черезъ рѣку Ливецъ, у пос. Лива—3 моста; в) на земскихъ II разряда дорогахъ 3 моста: въ г. Парчевѣ, пос. Коцкѣ и пос. Лысобокахъ и г) на III разрядной дорогѣ въ д. Гурка, Луковского уѣзда, на р. Тысьменицѣ, 1 мостъ.

II. Почта и телеграфъ.

Лицъ, служащихъ въ почтово-телеграфныхъ учрежденіяхъ, состояло: чиновниковъ 103, унтеръ-офицеръ 1, почталіоновъ 49 и сторожей 25. Конныхъ почтовыхъ станцій въ губерніи находилось 8. На этихъ станціяхъ въ отчетномъ году содержалось: повозокъ 18, лошадей 32 и почтарей 18. Со всѣхъ станцій отпущено было лошадей: подъ почты и эстафеты 4251 и подъ проезжающихъ 32. По почтовымъ трактамъ въ теченіе года пройдено почтами: по желѣзнодорожнымъ путямъ 312710 вер., по шоссеинымъ 8724 вер. и по грунтовымъ 50644 вер. Протяженіе почтовыхъ трактовъ въ губерніи составляло: желѣзнодорожныхъ 387 вер., шоссеиныхъ 174³/₄ вер. и грунтовыхъ 108¹/₄ вер. Протяженіе телеграфныхъ линій въ губерніи составляетъ: линій 688 вер. и проводовъ 4001 вер.

Въ 1907 году оборотъ почтово-телеграфныхъ суммъ по учрежденіямъ Сѣдлецкой губерніи былъ слѣдующій:

П р и х о д ъ.

За знаки почтовой оплаты	138324 р. 48 к.
» періодическія изданія	246 „ 29 „
Сборъ съ проезжающихъ на почтовыхъ лошадяхъ	4 „ 20 „
За передачу телеграфныхъ депешъ	30479 „ 97 „
Разные доходы	51 „ 19 „
Итого	169106 р. 13 к.

Р а с х о д ъ.

На содержаніе личнаго состава	56153 р. 89 к.
» хозяйственныя надобности	21288 „ 37 „
» прогоны за возку почтъ и эстафетъ	11755 „ 45 „
» леченіе нижнихъ служителей	55 „ 22 „
» пересылку депешъ и возвратъ подателямъ	1144 „ 6 „
» ремонтъ телеграфныхъ линій	4430 „ 24 „
» разные надобности	22949 „ 45 „
Итого	117776 р. 68 к.

С в ъ д ѣ и я

полученной и отправленной корреспонденции по учреждениям Съдлецкой губ. въ 1907 г.

I. Почтовой внутренней.

а) Иногородной:

	Отправлено.	Получено.
Писемъ—закрытыхъ оплаченныхъ	—	2221331
не вполне оплаченныхъ	—	27845
бесплатныхъ	—	852253
открытыхъ	—	1583514
закрытыхъ	—	141931
бандерольныхъ отправлений	—	207640
денежныхъ и цѣнныхъ пакетовъ	3361	6942
цѣнностью на сумму	руб. 3259446	4247548
посылокъ и узловъ цѣнныхъ	6037	10454
цѣнностью на сумму	руб. 143727	110801
посылокъ безъ цѣны	6026	11839
бюроментныхъ періодическихъ изданій	24354	1792104
корреспонденции съ наложеннымъ платежомъ	5870	10488
цѣнностью на сумму	руб. 58711	70643
денежныхъ переводовъ по почтѣ	100242	75519
» телеграфу	1222	1215
цѣнностью на сумму	руб. 3870726	3761753

б) Городской:

Писемъ закрытыхъ	—	36711
открытыхъ	—	16948
заказныхъ	—	12415
бандерольныхъ отправлений	—	19092
денежныхъ и цѣнныхъ пакетовъ	—	194
цѣнностью на сумму	руб. —	12013
денежныхъ переводовъ	—	849
цѣнностью на сумму	руб. —	7418

II. Почтовой международной.

Писемъ—франкированныхъ	138515	224586
нефранкированныхъ	13799	4441
открытыхъ	93647	114425
рекомендованныхъ	10852	14198
бандерольныхъ отправлений	19722	41023
бюроментныхъ періодическихъ изданій	—	19798
денежныхъ и цѣнныхъ пакетовъ	2263	2993
цѣнностью на сумму	руб. 139947	349078
посылокъ и узловъ цѣнныхъ	241	199
цѣнностью на сумму	руб. 4715	3043
посылокъ безъ цѣны	17	329
денежныхъ переводовъ	1071	8411
цѣнностью на сумму	32463	272366

III. Телеграфной.

а) Внутренней:		
телеграммъ—тарифныхъ	42929	85
бесплатныхъ	3454	118
б) Международной:		
телеграммъ—тарифныхъ	1551	2
бесплатныхъ	62	

Столовая при Съдлецкой почтово-телеграфной конторѣ.

Столовая открыта 9 Мая 1905 г. Помѣщается она на второмъ этажѣ казеннаго зданія, при конторѣ, занимая 3 комнаты. Для оборудованія столовой было отпущено Начальникомъ округа 200 руб. и присланы пособія: о. Иоанномъ Сергіевымъ-Кронштадтскимъ 100 руб. и протоіереемъ гор. Москвы Н. А. Копьевымъ 100 руб., а также икона Божьей Матери. Кромѣ того, поступили пожертвованія вещами отъ другихъ лицъ.

Въ 1907 г. завѣдывалъ столовой чиновникъ конторы Ѳ. Д. Карасевъ. Обѣдовъ отпущено 8139, цѣною отъ 24 до 28 коп. за одинъ обѣдъ. Въ столовой устраиваются чайныя вечера. Существующая при ней библиотека поддерживается членскими взносами по 15 коп. въ мѣсяць.

Такимъ образомъ столовая приноситъ значительную пользу чинамъ конторы, давая имъ возможность получать обѣды изъ доброкачественныхъ продуктовъ и разумно проводить время досуга. Несомнѣнно также, что это учрежденіе содѣйствуетъ укрѣпленію добрыхъ отношеній между служащими канторы.

III. Наружное благоустройство городовъ, посадовъ и селеній; казенныя и общественныя зданія; новыя постройки.

Города Съдлецкой губерніи въ отношеніи наружнаго благоустройства и опрятности находятся въ удовлетворительномъ состояніи. Улицы почти вездѣ вымощены, обсажены деревьями и въ ночное время освѣщаются достаточнымъ числомъ керосиновыхъ и спиртовыхъ фонарей.

Въ уѣздныхъ городахъ и посадахъ деревянныя, крытыя соломой или гонтомъ постройки постепенно, — обыкновенно послѣ пожаровъ, — по требованію мѣстной администраціи, замѣняются постройками изъ негорючихъ матеріаловъ. Такая-же замѣна, собственной инициативой сельчанъ, наблюдается и въ нѣкоторыхъ деревняхъ.

Для торговли, покупки и продажи скота въ городахъ и посадахъ существуютъ торговые площади и рынки. Очистка улицъ отъ нечистотъ и бродячихъ животныхъ производится съ подряда и самими жителями. Скотобойни, отдаваемые магистратами въ аренду, построены согласно ветеринарнымъ требованіямъ. Общественныя бани имѣются въ достаточномъ числѣ и содержатся въ порядкѣ.

Казенныхъ зданій, подвѣдомственныхъ Министерству Внутреннихъ Дѣлъ, въ городахъ помѣщались нѣкоторыя учрежденія этого вѣдомства, въ отчетномъ году было: главныхъ помѣщеній 9 и флигелей 22. Прочія присутственныя мѣста Министерства помѣщались въ частныхъ домахъ. Городскихъ зданій было 38.

Въ теченіе 1907 г. по утвержденнымъ Губернскимъ Правленіемъ планамъ возведено въ городахъ губерніи слѣдующія частныя постройки:

НАИМЕНОВАНИЯ ГОРОДОВЪ.	П О С Т Р О Й К И.					
	Дома каменные.			Деревя- ные дома.	Хозяйственныя постройки.	
	Одно- этажные.	Двухъ- этажные.	Трехъ- этажные.		Камен- ныя.	Деревян- ныя.
Губ. гор. Съдлецъ . . .	1	1	6	1	9	1
Гор. Бѣла	3	2	—	8	2	24
„ Венгровъ	—	—	—	8	—	12
„ Владова	3	2	—	8	1	10
„ Гарволинъ	2	2	—	4	—	8
„ Желеховъ	—	—	—	3	—	2
„ Луковъ	2	4	—	26	—	17
„ Межирѣчье	7	2	—	20	—	40
„ Парчевъ	2	2	—	6	—	6
„ Радинъ	—	—	—	3	—	4
„ Соколовъ	—	2	—	9	—	4
„ Тересполь	1	—	—	1	—	2
Итого	21	17	6	97	12	130

IV. Пожары; пожарныя общества и команды.

П о ж а р ы.

Въ теченіе 1907 года въ губерніи было 360 пожаровъ, причинившихъ 443374 руб. коп. убытка.

Число пожаровъ и убытки по отдѣльнымъ уѣздамъ были слѣдующіе:

НАИМЕНОВАНИЯ УѢЗДОВЪ.	Въ зимніе мѣсяцы.		Въ весенніе мѣсяцы.		Въ лѣтніе мѣсяцы.		Въ осенніе мѣсяцы.		Всего въ году.		Причины пожа- ровъ.														
	Число пожаровъ. Число погорѣвшихъ дворовъ.	Сумма убыт- ковъ. Руб. к.	Число пожаровъ. Число погорѣвшихъ дворовъ.	Сумма убыт- ковъ. Руб. к.	Число пожаровъ. Число погорѣвшихъ дворовъ.	Сумма убыт- ковъ. Руб. к.	Число пожаровъ. Число погорѣвшихъ дворовъ.	Сумма убыт- ковъ. Руб. к.	Число пожаровъ. Число погорѣвшихъ дворовъ.	Сумма убыт- ковъ. Руб. к.	Число пожаровъ. Число погорѣвшихъ дворовъ.	Сумма убыт- ковъ. Руб. к.	Огъ молніи.	Огъ злого крѣ- стья труба и печи.	Огъ неосторожи.	Огъ поджога.	Огъ др. причинъ.								
																		Огъ молніи.	Огъ злого крѣ- стья труба и печи.	Огъ неосторожи.	Огъ поджога.	Огъ др. причинъ.			
Бѣльскій	12	12	8208	94	28	77	20237	92	36	152	50725	43	18	65	16611	61	94	306	95783	90	57	3	4	3	27
Венгровскій	3	3	242	13	30	13005	67	7	8	2911	74	5	6	729	59	28	47	168	89	13	—	10	3	2	13
Владовскій	10	19	7517	9	16	22	6251	44	18	120	40156	87	18	84	32966	55	62	245	86891	95	25	—	5	7	23
Гарволинскій	1	1	645	—	7	34	10221	95	14	85	27025	10	7	33	8054	60	29	153	45946	65	1	6	—	4	18
Желеховскій	4	4	1500	80	6	7	2364	77	5	6	1387	60	10	14	6223	70	25	31	11476	87	7	1	—	2	15
Луковскій	4	5	687	50	20	54	13317	12	6	30	3736	50	16	35	10705	80	46	124	28446	92	17	5	6	3	15
Межирѣчскій	5	11	4340	84	10	142	54039	99	10	87	40753	41	3	54	17941	—	28	294	117575	24	9	1	1	4	13
Парчевскій	1	1	31	95	11	16	4203	44	6	15	3811	60	8	23	9517	69	26	55	17569	68	15	3	3	1	4
Тереспольскій	3	3	590	—	6	12	5703	7	7	51	11504	66	6	21	4996	42	22	87	22794	15	4	3	—	4	11
Итого по губерніи	43	59	24264	25	117	394	129350	37	109	554	182012	91	91	335	107746	96	360	1342	443374	49	135	32	22	30	141

Пожарныя организаціи.

1) Съдлецкая городская пожарная команда. Существуетъ съ 1 Декабря 1877 года. Составъ ея: 1 старшій, 7 трубочистовъ и 19 пожарныхъ. Команда эта снабжена 5 запасными трубами, 2 гидрофорами, 4 пароконными и 11 одноконными бочками. Содержаніе команды обходится въ 5555 руб. 78 коп. ежегодно. Издержки эти пополняются: доведеніемъ владѣльцами въ суммѣ 4054 руб. 78 коп., городскою кассою въ суммѣ 1242 руб. 75 коп., доходомъ съ городскихъ домовъ въ суммѣ 258 руб. 25 коп. Кромѣ тушенія пожаровъ, обязанности команды лежитъ очистка дымовыхъ трубъ. Въ 1907 г. команда была выдана по тревогѣ для тушенія 1 городского пожара въ 1 недвижимости.

2) Пожарныя общества въ уѣздныхъ городахъ и посадахъ Сѣдлецкой губерніи.

Названія мѣстностей, въ коихъ находятся пожарныя общества.	Числятся-ли общества въ составѣ Императорскаго Россійскаго пожарнаго общества.	Число членовъ общества.				Матеріальныя средства общества.				Снаряды для огнетушенія.													
		Почетныхъ.	Дѣйствительныхъ.	Жертв. годичныхъ.	Охотниковъ.	Къ 1 Января 1907 г. состояло.		Въ 1907 году было.		Къ 1 Января 1908 г. состоитъ.		Трубы.	Гукавовы.	Дроги.	Бочки.	Ведра.	Лѣстницы.	Ваграны.	Топоры.	Въ провѣщ. ежегодн. пожаровъ общ. прин. уч. Служб. инст-ру.			
						Руб.	К.	Руб.	К.	Руб.	К.										Руб.	К.	
																							Руб.
Въ г. Бѣль	Не числятся.	—	30	96	90	—	—	328	93	20	—	3	10	—	19	—	7	16	63	14	1468		
„ Гарволинъ	Числятся.	—	18	8	62	165	55 1/2	118	50	160	46	123	59 1/2	4	4	—	18	—	7	8	41	1	1680
„ Соколовъ	тоже.	—	40	—	101	4	45	233	26	237	—	—	71	4	5	1	18	16	4	9	30	3	1550
„ Луковъ	тоже.	1	10	47	108	174	71	278	30	167	28	285	73	3	3	—	22	10	3	10	25	—	1928
„ Владавъ	тоже.	1	18	35	66	4	90	30	—	34	90	—	—	3	6	—	10	—	5	22	26	1	1413
„ Венгровъ	Не числятся.	1	12	26	119	146	77	262	20	332	20	76	77	4	4	2	18	40	5	24	41	4	3400
„ Межирѣчь	тоже.	—	64	21	86	14	8 1/2	466	6	474	87 1/2	5	27	2	4	—	16	20	2	4	50	5	1563
„ Желеховъ	тоже.	1	15	42	50	66	77	498	81 1/2	457	4	108	54 1/2	3	5	1	16	10	2	10	24	2	1030
„ Парчевъ	тоже.	—	14	—	62	4	78 1/2	1031	20	958	83	77	15 1/2	4	4	1	10	10	1	5	24	6	2180
Въ п. Косовъ	Числятся.	2	10	—	40	271	46	43	65	21	45	293	66	2	5	—	8	10	5	12	15	—	337
„ Парисовъ	Не числятся.	—	45	3	—	49	86	185	60	37	3	198	43	5	5	1	8	12	2	11	12	1	1262

Владѣльцы Эльжбетовскаго свекло-сахарнаго завода, Соколовскаго уѣзда, содержатъ на свой счетъ заводскую пожарную дружину, участвующую въ тушеніи пожаровъ, возникающихъ въ окрестныхъ селеніяхъ.

Въ мѣстахъ, гдѣ нѣтъ пожарныхъ командъ, обязанность тушить пожары лежитъ на самихъ жителяхъ, которые, на основаніи правилъ для губерній Привислинскаго края, должны имѣть при домахъ въ полной готовности приобрѣтенные на собственный счетъ огнегасительные снаряды (багры, лѣстницы, бочки съ водою, топоры и пр.) и являться съ ними на мѣсто пожара.

V. Земская стража.

Составъ и содержаніе чиновъ земской стражи Сѣдлецкой губерніи въ 1907 г.

НАЗВАНІЯ МѢСТНОСТЕЙ.	СОСТАВЪ.					Содержаніе.							
	Штабъ-офицеровъ.	Запасныхъ офицеровъ.	Начальниковъ зем. стражи.	Полицеймейстеровъ.	Нижнихъ чиновъ.	Руб.	коп.						
Городъ Сѣдлецъ	}	3	—	1	61	2625	65						
Уѣзды:						12606							
Бѣльскій						—		—	1	—	41	7953	42
Венгровскій						—		—	1	—	38	7255	63
Владавскій						—		—	1	—	42	7883	72
Гарволинскій						—		—	1	—	42	7972	54
Константиновскій						—		—	1	—	33	7341	52
Луковскій						—		—	1	—	42	8992	6
Радинскій						—		—	1	—	47	9036	66
Соколовскій						—		—	1	—	36	6945	76
Сѣдлецкій	—	—	1	—	32	7236	36						
Всего по губерніи	1	3	9	1	414	85899	32						

Штабъ-офицеръ получаетъ жалованье изъ особаго кредита въ размѣръ 2000 руб.

На обмундированіе земской стражи, на покупку револьверовъ, на наемъ квартиръ для стражниковъ, конюшенъ лошадей, на освѣщеніе, отопленіе, солому, амуничныя и фуражныя деньги израсходовано 42922 руб. 31 коп. Выдано чиновъ полиціи пособій и наградныхъ 3000 руб.

VI. Судебныя учрежденія.

Число судебныхъ учреждений въ губерніи въ 1907 году: Окружный судъ 1; Сѣдлецкой мировыхъ судей (въ гг. Сѣдлецъ и Бѣль) 2; Мировыхъ судовъ 9.

Гминныхъ судовъ въ уѣздахъ: Сѣдлецкомъ 5, Венгровскомъ 5, Соколовскомъ 3, Луковскомъ 6, Константиновскомъ 4, Бѣльскомъ 4, Радинскомъ 4, Владавскомъ 4 и Гарволинскомъ 5; всего 40.

Движеніе дѣлъ о преступленіяхъ въ I Судебно-Мировомъ округѣ Съдлецкой губерніи въ 1907 году.

УГОЛОВНЫЯ ДѢЛА.	Количество дѣлъ.		Общее число подсудимыхъ по дѣламъ, бывшимъ въ разсмотрѣніи въ 1907 г.		Изъ этого числа въ 1907 г. было обвинено и оправдано:				Число всѣхъ приговоренныхъ въ 1907 г. къ наказаніямъ:			
			Оправдано и освобождено отъ суда.		Обвиново.		Къ тюремному заключенію.	Къ аресту.	Къ денежнымъ взысканіямъ.		Къ выговорамъ, взысканіямъ и прочимъ мѣрамъ.	
	муж.	жен.	муж.	жен.	муж.	жен.			Къ тюремному заключенію.	Къ аресту.		Обращеніемъ въ штрафъ на упрощенно вѣстѣ заключеніи.
По оскорбленіямъ полицейскихъ и др. стражей, а также служителей судебныхъ и правительств. мѣсть	33	45	3	26	2	19	1	—	13	7	—	—
По прочимъ проступкамъ противъ порядка управленія	385	656	33	323	20	333	13	—	31	315	—	—
Противъ общ. благоустройства, народнаго здравія и личной безопасности	1369	1943	233	812	89	1131	144	—	76	1147	49	3
По проступкамъ противъ благочинія, порядка и спокойствія	302	549	34	289	18	260	16	—	65	209	—	—
По нарушеніямъ устава о паспортахъ	37	37	4	8	4	29	—	—	6	23	—	—
По нарушеніямъ уставовъ казенныхъ управленій	301	347	96	137	37	210	59	13	46	130	80	—
По оскорбленіямъ чести, угрозамъ и насиліямъ	6296	8106	1683	6139	1243	1967	440	—	1315	882	—	10
По проступкамъ противъ правъ семейственныхъ	20	45	22	36	18	9	4	—	13	—	—	—
По самовольнымъ пользован. чужимъ имуществомъ и поврежден. оного	1129	1813	163	1228	121	585	42	1	29	538	56	3
По похищеніямъ и поврежден. лѣса	1273	2009	52	1500	39	509	13	1	111	406	4	—
По кражамъ, мошеннич. и обманамъ	1410	1692	210	1476	184	216	26	209	21	12	—	—
Итого	12555	17242	2533	11974	1775	5268	758	226	1926	3669	189	16

Движеніе дѣлъ о преступленіяхъ во II Судебно-Мировомъ округѣ Съдлецкой губерніи въ 1907 году.

УГОЛОВНЫЯ ДѢЛА.	Количество дѣлъ.		Общее число подсудимыхъ по дѣламъ, бывшимъ въ разсмотрѣніи въ 1907 году.		Изъ этого числа въ 1907 году было:				Число всѣхъ приговоренныхъ въ 1907 г. къ наказаніямъ:					
			Оправдано.		Освобождено отъ суда.		Обвиново.		Къ тюремному заключенію.	Къ аресту.	Къ денежнымъ взысканіямъ.		Къ выговорамъ, взысканіямъ и прочимъ мѣрамъ.	
	муж.	жен.	муж.	жен.	муж.	жен.	муж.	жен.			Къ тюремному заключенію.	Къ аресту.		Обращеніемъ въ штрафъ на упрощенно вѣстѣ заключеніи.
По оскорбленіямъ полицейскихъ и др. стражей, а также служителей судебныхъ и правительственныхъ мѣсть	22	22	2	9	1	6	—	7	1	—	4	4	—	—
По прочимъ проступкамъ противъ порядка управленія	219	320	11	149	5	21	—	150	6	—	28	128	—	—
По проступкамъ противъ благочинія, порядка и спокойствія	268	290	57	108	22	21	2	161	33	—	38	156	—	—
По проступкамъ противъ общественнаго благоустройства, народнаго здравія и личной безопасности	933	1207	159	479	62	131	29	597	68	—	50	607	—	6
По нарушеніямъ устава о паспортахъ	50	52	1	36	—	—	—	16	1	—	2	14	—	—
По нарушеніямъ уставовъ казенныхъ управленій	168	160	29	86	13	2	—	72	16	7	21	40	20	—
По оскорбленіямъ чести, угрозамъ и насиліямъ	4251	4645	1013	2134	498	1146	242	1365	273	—	802	812	15	5
По проступкамъ противъ правъ семейственныхъ	19	22	3	16	2	1	—	5	1	—	6	—	—	—
По самовольнымъ пользованіямъ чужимъ имуществомъ и поврежденіямъ оного	572	1083	66	509	22	288	9	286	35	—	17	297	7	—
По похищеніямъ и поврежденіямъ лѣса	1145	1623	15	665	4	263	3	630	8	1	158	529	8	1
По кражамъ, мошенничествамъ, обманамъ, присвоеніямъ, растратамъ и ростовщичеству	1678	1465	165	1180	133	49	3	236	29	232	17	6	—	1
По нарушеніямъ правилъ о частной службѣ и др. проступкамъ	208	227	15	124	6	21	3	82	6	—	43	43	1	1
Итого	9533	11116	1536	5495	768	1954	291	3667	477	240	1186	2636	52	14

По сообщенію Прокурора Окружнаго Суда, въ мѣстахъ заключенія Сѣдлецкой губерніи, по распоряженіямъ административныхъ властей, содержалось: а) къ 1907 г.—мужчинъ 40 и женщинъ 3; б) въ теченіе года прибыло—мужчинъ 3775, женщинъ 292; всего было 4110. Выбыло — мужчинъ 3761, женщинъ 293. Къ 1 Января 1908 г. осталось подъ стражей: мужчинъ 54 и женщинъ 2.

VIII. Тюремы, аресты и этапъ.

Въ Сѣдлецкой губерніи двѣ тюрьмы: въ гор. Сѣдлецѣ—4 разряда, помѣщающаяся въ двухъ каменныхъ казенныхъ зданіяхъ, рассчитанная на 564 человекъ, и въ гор. Бѣлѣ—5 разряда, помѣщающаяся въ одномъ каменномъ казенномъ зданіи, рассчитанная на 87 чел. Средне-суточное число арестантовъ въ Сѣдлецкой тюрьмѣ въ 1907 году было 394 чел., а въ Бѣльской 100 чел.

Кромѣ тюремъ, въ уѣздныхъ городахъ губерніи нанимаются въ частныхъ домахъ, на счетъ казны, арестныя помѣщенія для подслѣдственныхъ арестантовъ и для арестуемыхъ по приговорамъ мировыхъ судей; полицейскія-же арестныя помѣщенія при магистратахъ и гминныхъ управленіяхъ содержатся на городскія и гминныя суммы.

Въ теченіе отчетнаго года арестантами Сѣдлецкой тюрьмы заработано 1286 руб. 35 коп., а Бѣльской—483 руб. 85 коп.

Въ Сѣдлецкой тюрьмѣ имѣется церковь для арестантовъ православнаго исповѣданія: въ ней во всѣ воскресные и праздничные дни совершается богослуженіе; для арестантовъ же католиковъ устроена часовня.

Тюремныя лечебницы снабжены необходимыми принадлежностями и медикаментами. При каждой тюрьмѣ имѣется по одному врачу и фельдшеру. Въ отчетномъ году въ Сѣдлецкой тюрьмѣ умерло 16 чел., въ Бѣльской-же смертныхъ случаевъ не было.

На содержаніе тюремной администраціи и стражи, равно на продовольствіе, содержаніе и пересылку арестантовъ и на наемъ для нихъ помѣщеній и провожатыхъ во всѣхъ мѣстахъ заключенія въ губерніи въ отчетномъ году израсходовано 64240 руб. 51 коп. Содержаніе одного арестанта обошлось казнѣ: въ Сѣдлецкой тюрьмѣ 26 коп. въ сутки, а въ Бѣльской—28 коп.

Движеніе арестантовъ въ 1907 году.

НАИМЕНОВАНИЯ МѢСТЪ ЗАКЛЮЧЕНІИ.	Осталось къ 1907 году.		Въ 1907 году.				Осталось къ 1908 году.		
	Муж.	Жен.	Поступило.		Убыло.		Муж.	Жен.	
			Муж.	Жен.	Муж.	Жен.			
I. Тюремы: {	въ гор. Сѣдлецѣ . . .	345	22	1083	120	1077	115	351	27
	въ гор. Бѣлѣ . . .	63	6	802	115	766	113	99	8
	въ гор. Венгровѣ . . .	6	—	252	9	249	9	9	—
II. Помѣщенія для подслѣдст. арестантовъ и заключенныхъ по приговорамъ Миров. Судей:	„ Влодавѣ . . .	7	—	121	10	128	10	—	—
	„ Гарволинѣ . . .	16	—	313	34	316	32	13	2
	„ Луковѣ . . .	7	2	146	8	146	8	7	2
	„ Радияѣ . . .	10	—	366	40	374	40	2	—
	„ Соколовѣ . . .	6	—	197	30	198	29	5	1
	„ Межирѣчѣ . . .	5	—	324	32	324	32	5	—
„ Тересполѣ . . .	—	—	74	6	69	6	5	—	
III. Полицейскіе аресты при Магистратахъ и Гмин. Управленіяхъ . . .	59	6	6959	744	6948	745	70	5	
Всего . . .	524	36	10637	1448	10595	1139	566	45	

С в ъ д ѣ л и я

расходахъ на содержаніе тюремъ и арестовъ Сѣдлецкой губерніи за 1907 годъ изъ кредита по тюремной смѣтѣ.

I. Тюрьмы.

А) Сѣдлецкая тюрьма.

Жалованье служащимъ, канцелярскіе и хозяйственные расходы	13713 р. 68 к.
расходы по церкви	50 » — »
ремонтъ зданій	400 » — »
отопленіе и освѣщеніе	6139 » 29 »
содержаніе зданій въ чистотѣ	878 » 90 »
продовольствіе арестантовъ	14019 » 52 »
одежда и обувь	694 » 92 »
лекарства	290 » 80 »
мелочные расходы	1293 » 1 »
Итого	37480 р. 12 к.

Б) Бѣльская тюрьма.

Жалованье служащимъ, канцелярскіе и хозяйственные расходы	4784 р. 38 к.
ремонтъ помѣщений	100 » — »
отопленіе и освѣщеніе	1601 » 20 »
содержаніе зданій въ чистотѣ	345 » — »
продовольствіе арестантовъ	3431 » 10 »
одежда и обувь	137 » 6 »
лекарства	75 » 32 »
мелочные расходы	336 » 29 »
Итого	10810 р. 35 к.

II. СОДЕРЖАНІЕ СУДЕБНЫХЪ АРЕСТОВЪ.

а) Соколоваго 891 руб. 69 коп. б) Луковаго 865 руб. 25 коп.; в) Гарволинскаго 1059 руб. 49 коп. г) Венгровскаго 703 руб. 74 коп.; д) Радинскаго 1107 руб. 38 коп.; е) Межирѣчскаго 863 руб. 3 коп.; ж) Влодавскаго 1126 руб. 30 коп.; з) Желеховскаго 426 коп. и и) Тереспольскаго 462 руб. 2 коп.

IX. Сѣдлецкое Губернское попечительство о народной трезвости.

Дѣятельность Губернскаго попечительства, въ составъ котораго въ отчетномъ году входили: Губернскій, Сѣдлецкій-городской и уѣздные комитеты — въ числѣ девяти, была направлена, какъ и прежде, къ тому, чтобы дать народу возможность разумно проводить часы досуга внѣ питейныхъ заведеній, способствуя тѣмъ подъему его умственного и нравственного состоянія.

Членовъ комитетовъ было 104; членовъ-соревнователей 383; засѣданій комитетовъ—39.

Чайныхъ и чайно-столовыхъ функционировало до 1 Юля 9, а послѣ 1 Юля—8. Изъ нихъ въ собственныхъ помѣщеніяхъ 2, въ наемныхъ 5 и въ бесплатномъ 1. Посѣщеній было 163427.

Собственныя помѣщенія построены: а) для Сѣдлецкаго народнаго дома—одно каменное зданіе съ плацемъ и надворными постройками стоимостью въ 46625 руб. Застраховано въ 24000 руб. Движимое имущество оценено въ 4500 руб. Въ домѣ помѣщаются: чайная, столовая, читальня, бібліотека, народная аудиторія на 400 мѣсть и постоянная

сцена; б) для Луковского народного дома — тоже одно каменное двух-этажное здание на участке земли, оцененном в 1800 руб. Стоимость постройки по смете 13347 руб. 50 коп., застраховано же здание в 8580 руб. На оборудование дома внутри израсходовано 1060 руб. Отдельно же, что в Судецком доме. Аудитория рассчитана на 100 мест.

Библиотека-читальня при чайных состояла 6. Абонентов 294, посещений для чтения 7228.

Состояние специальных средств Судецкого городского и 9 уездных попечительств: прихода в 1907 г., вместе с остатком 1906 г., было 17004 руб. 54 коп., расхода — 14834 руб. 4 коп., в остатке к 1 Января 1908 г. 2170 руб. 50 коп.

Расходы на хлопководство Губернского Комитета составляли 525 руб.

О своей деятельности попечительство, по сведениям счетов операционного года, печатает подробный отчет.

Х. Общественные собрания.

Деятельность общественных собраний Судецкой губернии, имеющих целью доставить своим членам и их семьям возможность проводить свободное от занятий время с удобством, приятностью и пользой, нормируется общим для сего рода учреждений уставом, утвержденным Министром Внутренних Дел 6 Июня 1890 г. Председателями в советах старшин состоят: в губернских городах — губернаторы в уездных и других пунктах — уездные начальники.

Общественные собрания существуют в городах Судець, Бель, Влодав и Луков.

В Судецком Общественном Собрании в 1907 году действительных членов было 115: приход составлял 4503 руб. 70 коп., расход 4890 руб. 1 коп.; перераход пополнен из запасного капитала. Затем осталось этого капитала к 1 Январю 1908 г. 161 руб. 17 коп.

В Бельском общественном собрании было: почетных членов 2 и действительных 44. Приход с остатком составлял 2785 руб. 24 коп., расход 1746 руб. 34 коп. Осталось к 1 Январю 1908 г. 1038 руб. 90 коп.

Во Влодавском общественном собрании действительных членов было 45.

В Луковском общественном собрании действительных членов было 34. Приход составлял 426 руб. 16 коп., расход 423 руб. 16 коп.

XI. Союзы и общества.

1) *Монархический союз русского народа Судецкой губернии.* Союз основан 24 Октября 1905 г. Действие устава союза распространяется на все местности губернии с русским населением. Для ршаются общим собранием и правлением, которое состоит из председателя и 9 членов, избираемых на один год. Союзом учреждены: касса взаимопомощи членов и русская экономическая лавка. В отчетном году в Судецком отделе союза было действительных членов и жертвователей 141. Поступило обязательных взносов и пожертвований 188 руб. 73 коп.; из них израсходовано 157 руб. 40 коп. В кассу взаимопомощи пожертвовано Г. Начальником губернии и другими лицами 104 руб. 90 коп. для образования капитала и сумма эта выдана членам в краткосрочные ссуды с уплатою 6% в год.

2) *Бельское русское общество.* Основано в 1907 г. и имеет целью объединить русских жителей Бельского уезда для взаимопомощи на почве благотворительности.

ищемъ общество руководствуется основнымъ христіанскимъ началомъ—любовью къ ближ-
нему, а также преданностью родной Вѣрѣ, Государю и Отечеству. Членовъ 114. Изъ ихъ
пособовъ, за выдачею бѣднымъ пособій и вспоможеній, осталось 126 руб. и отъ
подготовительныхъ вечеровъ 108 руб. Общество получаетъ бесплатно газету «Свѣтъ»
приложеніями и имѣетъ нѣсколько книгъ и брошюръ.

3) *Общество „Просвѣта“* въ г. Сѣдлецѣ, въ память Тараса Шевченко. Уставъ заре-
гистрованъ въ 1907 г. Цѣль—содѣйствіе культурному развитію и просвѣщенію украин-
скаго народа въ части Сѣдлецкой губерніи, населенной украинцами.

4) *Отдѣлы католическаго союза*, имѣющаго цѣлью единеніе польскихъ католиковъ, въ
цѣляхъ основанія на ученіи Христа всѣхъ проявленій національной жизни въ области ре-
лигии, общественной культуры и экономіи: а) въ Венгровскомъ уѣздѣ—въ г. Венгровѣ, пос.
Бѣднѣ и д.д. Старой-Веси, Садовно и Вышковѣ; б) въ Соколовскомъ уѣздѣ—въ д. Яблон-
скѣ; в) въ Гарволинскомъ уѣздѣ—въ д. Маціовицахъ и г) въ Луковскомъ уѣздѣ—въ д. Виль-
чекѣ и Волѣ-Гуловской.

VII.

НАРОДНОЕ ЗДРАВІЕ.

I. Врачебно-медицинскій персоналъ и аптеки.

Завѣдываніе врачебною частью въ губерніи сосредоточено во Врачебномъ отдѣленіи Сѣдлецкаго Губернскаго Правленія, состоящемъ изъ Медицинскаго инспектора, Фармацевтическаго ассесора, секретаря и 2-хъ врачей, входящихъ въ составъ Совѣщательнаго Присутствія.

Лицъ медицинскаго званія гражданскаго вѣдомства и фармацевтовъ въ губерніи въ отчетномъ году числилось 266 человекъ, а именно: состоящихъ на службѣ врачей 30, фармацевтъ 1, фельдшеровъ 26, городскихъ повивальныхъ бабокъ 8, уѣздная 1 и экономическая 1; вольнопрактикующихъ врачей 22, фельдшеровъ 57, повивальныхъ бабокъ 35, зубныхъ врачей 4, дантистовъ 8 и фармацевтовъ 73.

По городамъ и уѣздамъ общій составъ распределяется слѣдующимъ образомъ:

Наименованія городовъ и уѣздовъ.	Врачей.		Фельдшеровъ.		Акушеровъ и повивальныхъ бабокъ.	Зубныхъ врачей.	Дантистовъ.	Фармацевтовъ.
	муж.	жен.	муж.	жен.				
Губернскій гор. Сѣдлецъ	10	—	12	—	14	2	3	9
Сѣдлецкій уѣздъ	—	—	2	—	—	—	—	2
Гор. Бѣла	5	—	6	—	5	1	1	6
Бѣльскій уѣздъ	1	—	4	—	1	—	—	5
Гор. Венгровъ	2	—	2	—	2	—	1	2
Венгровскій уѣздъ	—	—	2	—	2	—	—	2
Гор. Влодава	2	—	3	—	1	—	1	4
Влодавскій уѣздъ	5	—	5	—	1	—	—	9
Гор. Гарволинъ	2	—	4	—	2	—	1	1
Гарволинскій уѣздъ	4	—	12	—	2	—	—	8
Константиновскій уѣздъ	4	—	6	—	2	—	—	6
Гор. Луговъ	3	—	5	—	3	—	1	3
Луковскій уѣздъ	2	—	1	—	—	—	—	3
Гор. Радичъ	3	—	4	—	3	—	—	2
Радичскій уѣздъ	5	—	5	—	4	1	—	7
Гор. Соколовъ	2	—	2	—	1	—	—	3
Соколовскій уѣздъ	2	—	8	—	2	—	—	2
Всего	52	—	83	—	45	4	8	74

Распределеніе общаго состава по роду службы:

	Врачей.	Фельдшеровъ.	Повивальныхъ бабокъ.
При Врачебномъ отдѣленіи	1	—	—
Уѣздныхъ	9	9	1
Городскихъ	7	1	8
При учебныхъ заведеніяхъ	1	—	—
Фабричныхъ	—	1	—
Тюремныхъ	совм.	2	совм.
Желѣзно-дорожныхъ	2	5	—
Больничныхъ	10	6	—
Экономическихъ	—	2	1
Вольнопрактикующихъ	22	57	35
Всего	52	83	45

Расходъ на медицинскую часть въ губерніи за 1907 годъ.

НАИМЕНОВАНІЯ РАСХОДОВЪ.	ИЗЪ СУММЪ.								Всего.	
	Правительственныхъ.		Советовъ обществен. приарійн.		Городовъ.		Частныхъ обществъ и лицъ.			
	Рубли.	Копѣйки.	Рубли.	Копѣйки.	Рубли.	Копѣйки.	Рубли.	Копѣйки.		
Содержаніе лечебныхъ заведеній безъ расходовъ на медицинскій и фармацевтическій персоналъ и безплатную выдачу лекарствъ	400	18	33115	63	1882	77	4441	8	42839	66
Содержаніе врачей	6435	—	3780	—	1875	—	1169	60	13259	60
Содержаніе фельдшерскаго и акушерскаго персонала	1225	—	1225	40	355	—	940	—	3745	40
Содержаніе фармацевтовъ	150	—	—	—	—	—	—	—	150	—
„ сестеръ милосердія	—	—	688	50	—	—	—	—	688	50
Безплатная выдача лекарствъ	578	49	312	70	—	—	968	—	1859	19
Расходы на оспопрививаніе	150	—	9	88	103	8	657	50	920	46
Прочіе расходы	618	—	—	—	—	—	—	—	618	—
Всего	9556	67	42132	11	4215	85	8176	18	64080	81

Всѣхъ аптекъ было 44 и складовъ аптечныхъ матеріаловъ 20, а именно:

	Аптекъ.	Аптечныхъ складовъ.
въ гор. Сѣдлецѣ	2	6
» Бѣльскомъ уѣздѣ	7	2
» Венгровскомъ »	3	1
» Влодавскомъ »	6	2
» Гарволинскомъ »	8	2
» Константиновскомъ	4	1
» Луковскомъ »	4	2
» Радинскомъ »	5	2
» Соколовскомъ »	3	2
» Сѣдлецкомъ »	2	—

Въ томъ числѣ аптекъ нормальныхъ 26 и сельскихъ 18. При аптекахъ состояли: 37 провизоровъ, 15 аптекарскихъ помощниковъ и 17 аптекарскихъ учениковъ.

Изъ аптекъ Сѣдлецкой губерніи лекарства были отпущены по 150613 рецептамъ и дубликатамъ. По рецептамъ врачей отпущено на 65826 руб. 12 коп. и по ручной продажѣ на 43783 руб. 98 коп., всего на 109610 руб. 10 коп.

II. Врачебная помощь.

Врачебная помощь въ отчетномъ году была подана 75808 лицамъ; изъ нихъ: въ больницахъ 4388 паціентамъ и практикующими врачами 71420 паціен.; въ числѣ послѣднихъ 6601 чел. получили амбулаторную помощь при больницахъ. Умерло: въ больницахъ 325 чел. и пользовавшихся у вольнопрактикующихъ врачей 2825 чел., а всего 3150 чел.

По судебно-медицинской части врачами въ отчетномъ году было произведено 99 вскрытій мертвыхъ тѣлъ, 845 освидѣтельствований разныхъ лицъ, по требованіямъ судебныхъ учреждений, и 52 освидѣтельствования предметовъ и вещей, присылаемыхъ лицами судебного и административнаго вѣдомствъ.

По медико-полицейской части врачами были осмотрѣны 1678 заведеній (1049 въ городахъ и 629 въ посадахъ и деревняхъ) и за отступленіе отъ правилъ составлено 162 протокола, съ привлеченіемъ виновныхъ къ отвѣтственности по ст. 115 уст. о нак.; общая сумма наложенныхъ на нихъ денежныхъ штрафовъ составляла 723 руб., въ другихъ-же случаяхъ виновные присуждались къ аресту, который въ общей сложности составлялъ 135 дней.

При санитарныхъ осмотрахъ въ отчетномъ году было составлено 931 протоколъ для привлеченія виновныхъ по ст. ст. 55 и 102 уст. о нак.; общая сумма денежныхъ штрафовъ составляла 4609 руб.; арестовъ было 388 дней; оправдательныхъ приговоровъ было 150.

Въ находящихся во всѣхъ городахъ губерніи врачебно-полицейскихъ комитетахъ въ отчетномъ году подвергались осмотру врачей по два раза въ недѣлю 46 проституткокъ, разновременно 72 женщины, подозрѣваемыхъ въ тайной проститутціи, 6 женщинъ въ мѣстахъ заключенія и 48 рабочихъ на фабрикахъ и заводахъ. При этихъ осмотрахъ обнаружено зараженныхъ сифилисомъ и венерическими болѣзнями 8 мужчинъ и 46 женщинъ. Всѣ они немедленно были отправлены въ больницы на излеченіе.

Предохранительная оспа въ отчетномъ году была привита врачами и фельдшерами — подъ наблюденіемъ уѣздныхъ и городскихъ врачей — 24660 лицамъ. Сравнительно съ 1906 годомъ число прививокъ увеличилось на 703. Вторичныхъ прививокъ произведено 1073; меньше чѣмъ въ 1906 году на 1030.

III. Заразительныя, эпидемическія и паразитарныя болѣзни.

Въ отчетномъ году въ губерніи наблюдались слѣдующія заразительныя болѣзни, причѣмъ принявшія характеръ эпидеміи находились подъ наблюденіемъ уѣздныхъ и городскихъ врачей:

1) Оспа — въ Сѣдлецкомъ, Бѣльскомъ, Луковскомъ, Гарволинскомъ, Константиновскомъ и Радинскомъ уѣздахъ. Общее число больныхъ было 366 чел.; умерло 50; въ больницахъ пользовалось 61 чел.; умерло 11. Максимальная цифра больныхъ падаетъ на Константиновскій уѣздъ, гдѣ заболѣло 168 чел.

2) Скарлатина — эпидемически была во всѣхъ уѣздахъ губерніи, кромѣ Венгровскаго. Общее число больныхъ — 762 чел.; умерло 118; въ больницахъ пользовалось 132 чел.; умерло 15.

3) Дифтеритъ — былъ во всѣхъ уѣздахъ, кромѣ Венгровскаго, Луковскаго и Соколовскаго. Общее число больныхъ было 479 чел.; умерло 30. Въ больницахъ находилось 92 чел.; умерло 7.

4) Корь — въ Бѣльскомъ, Влодавскомъ, Гарволинскомъ, Константиновскомъ, Радинскомъ и Луковскомъ уѣздахъ. Больныхъ 1070; умерло 60; въ больницахъ пользовалось 22 чел., которые всѣ выздоровѣли.

5) Коклюшъ — въ г. Сѣдлецѣ, Бѣльскомъ, Влодавскомъ и Радинскомъ уѣздахъ. Общее число больныхъ 379 чел.; умерло 11; въ больницахъ никто не пользовался.

6) Гриппъ (инфлюэнца) — единичными случаями наблюдался во всѣхъ уѣздахъ, въ видѣ-же эпидеміи въ Гарволинскомъ, Константиновскомъ и Радинскомъ уѣздахъ. Общее число больныхъ 992 чел.; умерло 10 чел.; въ больницахъ пользовалось 94 чел., которые всѣ выздоровѣли.

Тифъ наблюдался во всѣхъ формахъ и во всѣхъ уѣздахъ, кромѣ Соколовскаго. Брюшнымъ заболѣло 544 чел.; умерло 35; сыпнымъ заболѣло 77 чел.; умерло 11; неопредѣленнымъ заболѣло 6 чел. съ благоприятнымъ исходомъ. Всѣхъ больныхъ тифомъ было 627 чел.; умерло 46. Въ больницахъ пользовалось 184; умерло 27.

8) Кровавый поносъ (дизентерія) эпидемически наблюдался во всѣхъ уѣздахъ, за исключеніемъ Сѣдлецкаго, Соколовскаго и Венгровскаго. Общее число заболѣвшихъ 499 чел.; умерло 45; въ больницахъ пользовалось 22; изъ нихъ умерло 3.

9) Эпидемическій гастроэнтеритъ наблюдался въ гор. Сѣдлецѣ и во всѣхъ уѣздахъ губерніи. Общее число больныхъ было 1061 чел.; умерло 92.

10) Холера туземная наблюдалась единичными случаями въ Бѣльскомъ, Соколовскомъ, Гарволинскомъ, Константиновскомъ и Луковскомъ уѣздахъ. Заболѣло 48 чел.; умерло 8. Въ больницахъ этого рода больныхъ не было.

11) Заушница эпидемическая наблюдалась повсемѣстно, кромѣ Сѣдлецкаго, Луковскаго и Влодавскаго уѣздовъ. Общее число больныхъ 117 чел.; изъ нихъ въ больницахъ лечилось 2 чел.; умершихъ не было.

12) Рожа: общее число больныхъ было 246 чел.; умерло 7; въ больницахъ пользовалось 31 чел.; изъ нихъ умерло 2.

13) Трахома встрѣчалась во всѣхъ уѣздахъ губерніи, особенно въ Соколовскомъ и Влодавскомъ. Общее число больныхъ было 339 чел.; въ больницахъ пользовалось 3 чел.

14) Гнилостное и гнойное зараженіе крови наблюдалось во всѣхъ уѣздахъ. Общее число больныхъ было 133 чел.; умерло 33; въ больницахъ пользовалось 9 человекъ, изъ которыхъ 1 умеръ.

15) Сибирская язва на людяхъ: было по одному случаю въ г. Сѣдлецѣ и въ уѣздахъ Радискомъ, Гарволинскомъ и Луковскомъ. Умеръ 1 чел. Въ больницахъ пользовалось 2 чел., которые выздоровѣли.

16) Сифились и венерическія болѣзни: общее число больныхъ было 587 чел.; въ больницахъ пользовалось 139 чел., изъ коихъ 1 умеръ.

17) Крупозное воспаленіе легкихъ наблюдалось во всѣхъ уѣздахъ. Общее число больныхъ было 2420 чел.; умерло 259; въ больницахъ пользовалось 231 чел.; умерло 27.

18) Бугорчатка (легочная чахотка) встрѣчалась повсемѣстно. Общее число чахоточныхъ въ губерніи было 2072 чел.; умерло 381; въ больницахъ пользовалось 187 чел.; умерло 37.

Эндемическими болѣзнями въ отчетномъ году болѣло: перемежающеюся лихорадкой и болотною кахексией, которыя наблюдались во всѣхъ уѣздахъ, — 912 чел.; другими различными болѣзнями—324 чел.; въ больницахъ пользовалось 17 чел.

Паразитарными болѣзнями болѣло: кишечными глистами 765 чел.; умершихъ не было: чесоткою 1938 чел., изъ коихъ 57 пользовались въ больницахъ.

IV. Насильственные и случайныя смерти.

Число и родъ насильственныхъ и случайныхъ смертей въ городахъ и уѣздахъ губерніи въ 1907 году указываетъ нижеслѣдующая вѣдомость:

V. Санитарно-исполнительныя комиссіи.

Въ виду появленія холерной эпидеміи въ нѣкоторыхъ пунктахъ Имперіи и возможности занесенія ея въ Привислинскій край, въ Сѣдлецкой губерніи были сдѣланы слѣдующія распоряженія: а) возстановлены дѣйствія уѣздныхъ и городскихъ санитарно-исполнительныхъ комиссій; б) предложено уѣзднымъ начальникамъ и Полиціейстеру г. Сѣдлца произвести, совмѣстно съ городскими, уѣздными и вольнопрактикующими врачами, осмотры торговыхъ и промышленныхъ заведеній и объ обнаруженныхъ отступленіяхъ отъ санитарныхъ правилъ составлять протоколы, а фабрикаты, содержащія вредныя для здоровья примѣси, задерживать и присылать во Врачебное отдѣленіе для производства анализовъ, виновныхъ же въ нарушеніи этихъ правилъ привлекать къ судебной отвѣтственности; в) установлены осмотры привозимыхъ на базары съѣстныхъ и питьевыхъ продуктовъ и г) разосланы названнымъ должностнымъ лицамъ, для наклепки на видныхъ мѣстахъ, составленныя Врачебнымъ отдѣленіемъ объявленія о томъ, чтобы, во избѣжаніе желудочно-кишечныхъ заболѣваній, остерегаться употребленія незрѣлыхъ и гнилыхъ фруктовъ и овощей, не пить некипяченой воды и не употреблять подозрительныхъ грибовъ.

На засѣданіи губернской санитарно-исполнительной комиссіи, состоявшемся 10 Августа 1907 года, распоряженія эти одобрены.

Уѣздными санитарными комиссіями сдѣланы распоряженія о приведеніи въ порядокъ источниковъ водоснабженій, приняты мѣры къ огражденію почвы въ населенныхъ мѣстностяхъ отъ загрязненія и установленъ постоянный надзоръ за мѣстами приготовленія и продажи съѣстныхъ припасовъ и напитковъ.



VIII.

О БЩЕСТВЕННОЕ ПРИЗРѢНІЕ.

Въ вѣдѣніи Сѣдлецкаго Губернскаго Совѣта общественнаго призрѣнія въ 1907 году состояли слѣдующія благотворительныя заведенія:

I. Больницы.

Въ губ. гор. Сѣдлецъ—Маріинская	40	кроватей.
» еврейская	10	»
въ уѣзд. гор. Бѣль—св. Маріи-Магдалины	25	»
» Луковъ—св. Ѳаддея	20	»
» Радинъ—св. Георгія	20	»
въ пос. Мацѣвицахъ, Гарволинскаго уѣзда, св. Констанціи	10	»
въ селеніи Вырозембахъ, Соколовскаго уѣзда, св. Ѳаддея	16	»
въ гор. Мѣжирѣчьѣ, Радискаго уѣзда, еврейская	14	»
въ сел. Милянѣ, Радискаго уѣзда, частная	10	»

Итого 165 кроватей.

Въ случаѣ признанной надобности, въ каждой изъ этихъ больницъ (кроме Милянвской) можно помѣстить еще 10 или болѣе кроватей.

Всѣ больницы помѣщаются въ собственныхъ зданіяхъ и снабжены необходимыми удобствами, причѣмъ лучшимъ благоустройствомъ отличаются больницы: Маріинская въ гор. Сѣдлецѣ, св. Ѳаддея въ гор. Луковѣ и св. Констанціи въ пос. Мацѣвицахъ.

При каждой больницѣ состоитъ по врачу и фельдшеру, а въ Сѣдлецкой-Маріинской и Бѣльской, кромѣ того, по одному сверхштатному врачу. Для ухода-же за больными при 4-хъ больницахъ находится 13 сестеръ милосердія, а именно: при Бѣльской 3, Радиской 2, Луковской 5 и Мацѣвицкой 3.

Сестры, находящіяся въ Луковской и Мацѣвицкой больницахъ, принадлежатъ къ Варшавской римско-католической общинѣ св. Казимира, а въ Бѣльской и Радиской больницахъ-къ Варшавской общинѣ св. Елисаветы (Краснаго Креста). Кромѣ ухода за больными сестры заведываютъ больничнымъ хозяйствомъ. За каждую изъ сестеръ милосердія Елисаветинской общины больницы обязаны вносить Варшавскому Окружному Управленію Краснаго Креста по 318 руб. въ годъ. Сестры эти въ больницахъ пользуются бесплатными: квартирой, отопленіемъ, освѣщеніемъ и прислужгой. Сестры-же милосердія общины св. Казимира, при готовой квартирѣ, съ отопленіемъ, освѣщеніемъ и прислужгой, получаютъ отъ больницы продовольствіе и жалованье—по 90 руб. въ годъ.

Движеніе больныхъ по больницамъ выражается въ слѣдующей таблицѣ:

Наименованіи больницъ.	Остава- лось на ли- цо къ 1 Января 1907 г.		Въ теченіе 1907 года:						Осталось къ 1 Января 1908 го- да.		Идѣйствительное число сутокъ, проведенныхъ больными въ больницѣ.	Среднее число больныхъ въ сутки.	Средняя смертность, т. е. 1 умеръ на:	Среднее время пребы- ванія одного больного въ больницѣ.
			Поступи- ло.		Выздоро- вало.		Умерло.							
	м.	ж.	м.	ж.	м.	ж.	м.	ж.	м.	ж.				
Съдлецкая—Маріинская . . .	29	26	465	340	418	320	47	21	29	25	20672	56	12	24
Съдлецкая—еврейская . . .	11	7	180	163	166	137	19	17	6	16	5131	14	10	14
Вѣльская—Св. Маріи-Магдалины	36	15	410	223	391	215	27	15	28	13	12198	33	16	17
Луковская—Св. Ѳаддея . . .	27	14	746	434	694	405	47	29	32	14	15589	43	16	12
Радинская—Св. Георгія . . .	15	8	170	103	149	91	24	11	12	14	8407	23	8	27
Маѣвницкая—Св. Констанціи .	11	10	214	163	201	147	14	17	10	9	6478	15	13	16
Вырозембекская—Св. Ѳаддея .	5	6	110	94	102	89	10	3	3	8	3446	9	16	16
Межирѣцкая—еврейская . . .	4	—	92	78	91	70	2	2	3	6	2976	8	43	17
Итого . . .	138	86	2337	1608	2212	1474	190	115	123	105	74897	201	13	18

Приходъ и расходъ денежныхъ суммъ всѣхъ больницъ (кроме Милановской) въ 1907 году.

П р и х о д ъ:

а) осталось къ 1-му Января 1907 года	15481 р. 89 к.
б) поступило въ 1907 году	57265 » 70½ »
Всего	72747 р. 59½ к.

Расхода было	71371 р. 64 к.
Въ счетъ этой суммы уплачено	59342 » 81 »
Затѣмъ, съ концемъ отчетнаго 1907 г. осталось невыпол- ненныхъ расходовъ	12028 » 83 »

Къ 1 Января 1908 года осталось:

свободныхъ суммъ, принадлежащихъ больницамъ и находя- щихся въ больничныхъ кассахъ	13404 » 78½ »
недоимокъ за леченіе и прочихъ доходовъ	41236 » 38 »
Всего	54641 р. 16½ к.

Годовое содержаніе одного больного обходилось дороже въ Вѣльской больницѣ, гдѣ оно составляло 356 руб. 97 коп., а дешевле въ Луковской больницѣ, въ которой не превышало 161 руб. 33 коп.

За пользованіе и содержаніе въ больницахъ губерніи гражданскихъ лицъ въ отчетномъ году взималось по 40 коп. въ сутки съ каждаго лица, въ Съдлецкой-же Маріинской по 50 коп. въ сутки съ пользовавшихся въ общихъ палатахъ и по 1 руб. въ отдѣльныхъ. Та-же плата по 50 коп. установлена и въ Съдлецкой еврейской больницѣ. За погребеніе неимущихъ умершихъ во всѣхъ больницахъ уплачивалось по 2 руб. 40 коп. Плата-же за содержаніе и леченіе нижнихъ воинскихъ чиновъ, ихъ семействъ и арестантовъ, согласно утвержденной Главнымъ Управленіемъ по дѣламъ мѣстнаго хозяйства такса, составляла 62 коп. въ сутки за каждое лицо, включая расходъ на медикаменты; за погребеніе— 2 руб. 81 коп.; за постановку креста на могилѣ—4 руб.

О капиталѣхъ больницъ.

НАИМЕНОВАНІЯ БОЛЬНИЦЪ.	Въ Варшавской Конторѣ Гос. Банка.		Въ сберег. касѣ при Сѣдлецк. Губ. Казн.		Въ кассахъ заведеній и другихъ кассахъ		Въ ипотечномъ обезпеченіи.		Всего.	
	руб.	коп.	руб.	коп.	руб.	коп.	руб.	коп.	руб.	коп.
Сѣдлецкая Маріинская	18188	80	1171	04	1258	45	4500	—	25118	29
Сѣдлецкая еврейская	1088	37	68	65	28	61	2100	—	3285	63
Вѣльская Св. Маріи-Магдалины	82971	95	7000	20	8260	98	10750	—	108983	13
Луковская Св. Ѳаддея	16853	89	416	62	1724	62	—	—	18995	13
Радинская Св. Георгія	20199	50	495	01	126	70 1/2	300	—	21121	21 1/2
Мацѣвицкая Св. Констанціи	33079	68	728	34	229	88	—	—	34037	90
Вырозембская Св. Ѳаддея	807	60	161	16	116	23 1/2	—	—	1084	99 1/2
Межирѣцкая еврейская	5149	64	74	17	8	44	—	—	5232	25
Миляннская частная	—	—	—	—	—	—	38866	93	38866	93
Стердынская Св. Павла (закрыта)	2020	19	136	93	—	—	—	—	2157	12
Итого	180359	62	10252	12	11753	92	56516	93	258882	59

II. Дома призрѣнія калѣкъ и старцевъ.

Въ отчетномъ году въ вѣдѣніи Совѣта состояло 4 дома призрѣнія, а именно: въ городахъ Сѣдлецъ, Желеховѣ и Межирѣчѣхъ и при больницѣ въ сел. Вырозембахъ, Соколовскаго уѣзда.

Движеніе призрѣваемыхъ было слѣдующее:

НАИМЕНОВАНІЯ ДОМОВЪ ПРИЗРѢНІЯ.	Оставалось къ 1 Января 1907 года.		Въ теченіе 1907 года.						Осталось къ 1 Января 1908 года.	
			Поступило.		Выбыло.		Умерло.			
	Муж.	Жен.	Муж.	Жен.	Муж.	Жен.	Муж.	Жен.	Муж.	Жен.
Сѣдлецкій	1	27	1	2	—	2	—	1	2	26
Желеховскій	4	8	—	—	—	—	—	—	4	8
Межирѣцскій	2	4	1	1	—	—	—	1	3	4
Вырозембскій	2	5	—	—	—	—	1	1	1	4
Итого	9	44	2	3	—	2	1	3	10	42

Приходъ и расходъ суммъ на содержаніе домовъ призрѣнія.

А) Сѣдлецкаго:

Приходъ—остатка къ 1 Января 1907 года	1505 р. 75 к.
поступило въ 1907 году	1404 » 82 »
Итого	2910 р. 57 к.

Расхода-же на содержаніе 28 призрѣваемыхъ произведено 1221 руб. 11 коп., что составляетъ, въ среднемъ, по 12,8 коп. на одного призрѣваемого въ сутки. Годовой-же расходъ на одного призрѣваемого составлялъ 46 руб. 72 коп.

Б) Межирѣцскаго:

Приходъ—остатка къ 1 Января 1907 года	433 р. 21 к.
поступило въ 1907 году	873 » 98 »
Итого	1307 р. 19 к.

Израсходовано-же на содержаніе 7 чел. призрѣваемыхъ 670 руб. 59 коп. Годовой расходъ на одного призрѣваемого составлялъ 97 руб. 45 коп.

В) На содержаніе Желеховскаго дома призрѣнія, въ коемъ находилось 12 человекъ, въ отчетномъ году расхода производимо не было, такъ какъ призрѣваемые содержались исключительно на добровольныя пожертванія въ натурѣ.

Г) Вырозембекій домъ призрѣнія, въ которомъ было 5 призрѣваемыхъ, содержался на средства Вырозембекской больницы. Таковыхъ израсходовано 248 руб. 20 коп. Годовой-же расходъ на каждого призрѣваемого составлялъ 49 руб. 64 коп.

О капиталѣ домовъ призрѣнія.

НАИМЕНОВАНІЯ ДОМОВЪ ПРИЗРѢНІЯ.	Въ Варш. Конторѣ Гос. Банка		Въ сберег. касѣхъ при Сѣдлецк. Губ. Казн.		Въ кассахъ заведеній.		Въ ипотеч- номъ обез- печеніи.		Итого.	
	РУБ.	КОП.	РУБ.	КОП.	РУБ.	КОП.	РУБ.	КОП.	РУБ.	КОП.
Сѣдлецкій-Маріинскій	2133	06	220	69	90	—	5265	—	7708	75
Межирѣцкій	14742	26	325	95	541	72	—	—	15609	93
Желеховскій	4441	80	1028	83	—	—	—	—	5470	63
Итого	21317	12	1575	47	631	72	5265	—	28789	31

Кромѣ поименованныхъ домовъ призрѣнія, въ вѣдѣніи Губернскаго Совѣта числятся еще два дома: одинъ въ гор. Парчевѣ, Влодавскаго уѣзда, а другой въ уѣздномъ городѣ Гарволинѣ, но таковыя въ дѣйствительности не существуютъ, ибо зданія этихъ домовъ, по причинѣ ихъ ветхости, были проданы на сносъ, а вырученныя отъ продажи деньги отданы на храненіе въ Варшавскую Контору Госуд. Банка. На отстройку этихъ домовъ и на открытіе ихъ къ концу 1907 г. состояли слѣдующія суммы: по Парчевскому 5643 руб. 64 коп. и по Гарволинскому 5443 руб. 64 коп.

III. Дѣтскіе пріюты.

Въ Сѣдлецкой губерніи въ отчетномъ году было 3 дѣтскихъ пріюта, находившихся въ вѣдѣніи Совѣта общественнаго призрѣнія, а именно: въ гор. Сѣдлецѣ рим.-католическій, въ гор. Бѣлѣ пріютъ при больницѣ для дѣтей православнаго и рим.-католическаго вѣроисповѣданій и въ селѣ Вырозембахъ, Соколовскаго уѣзда, сиротскій пріютъ для дѣтей тѣхъ-же вѣроисповѣданій.

Сѣдлецкій римско-католическій дѣтскій пріютъ.

Помѣщается въ собственномъ зданіи, построенномъ въ 1907 г. Постройка обошлась въ 10395 руб. 38 коп.

Пріютъ существуетъ съ 1874 г. и предназначенъ для дѣтей-сиротъ отъ 5 до 14 лѣтъ, которыя, во время пребыванія въ ономъ, пользуются полнымъ содержаніемъ. Въ особыхъ случаяхъ пріютъ принимаетъ на воспитаніе сиротъ и другихъ возрастовъ. При пріемѣ Совѣтъ общественнаго призрѣнія руководствуется уставомъ, утвержденнымъ Министромъ Внутреннихъ Дѣлъ 28 Апрѣля 1874 г.

Въ отчетномъ году въ пріютѣ было 11 мальчиковъ и 11 дѣвочекъ. Изъ числа дѣтей 6 мальчиковъ старшаго возраста обучались въ начальномъ училищѣ.

Оборотъ суммъ на содержаніе пріюта въ отчетномъ году былъ слѣдующій:

Къ 1 Января 1907 г. осталось въ наличности	1311 р. 67 к.
Въ теченіе года поступило	2417 » 90½ »
Всего было	3729 р. 57½ к.

Израсходовано	1576 р. 92 к.
Къ 1 Января 1908 г. осталось въ кассѣ пріюта	2152 р. 65½ к.

Кромѣ того, пріютъ имѣетъ на храненіи въ Варшавской конторѣ Госуд. Банка 3085 р. 45 коп., въ сберегательной кассѣ 1439 руб. 17 коп. и въ ящикѣ въ Губернскомъ Казначействѣ % % бумагами 1500 руб.

Средній расходъ на одного воспитанника въ теченіе года составлялъ 65 руб. 70 коп., въ сутки-же 18 коп.

Вильскій пріютъ для дѣтей-сиротъ.

Содержится на средства Вѣльской больницы Св. Маріи-Магдалины. Пріютъ устроенъ для 13 дѣвочекъ, изъ коихъ 12 православнаго и 1 рим.-католическаго вѣроисповѣданій

Въ отчетномъ году въ пріютѣ находились тѣ-же питомицы, что и въ 1906 г. Онѣ, за исключеніемъ воскресныхъ и праздничныхъ дней, ежедневно посѣщали Вѣльское городское училище, а въ свободное отъ занятій время занимались рукодѣліемъ, которому обучала ихъ смотрительница пріюта. Всѣ воспитанницы получали отъ больницы бесплатно пищу, одежду, учебныя пособия и вообще все необходимое.

На содержаніе пріюта, включая ремонтъ дома, отопленіе и освѣщеніе, израсходовано изъ средствъ Вѣльской больницы 1300 руб.

Въ среднемъ, годовой расходъ на содержаніе одной питомицы составлялъ 92 руб. 24 коп., въ сутки-же 25 коп.

Вырозембскій дѣтскій пріютъ.

Помѣщается въ зданіи мѣстной больницы, на средства которой и содержится.

Въ пріютѣ въ отчетномъ году призрѣвалась одна дѣвочка. Содержаніе ея обошлось въ 49 руб. 64 коп.

Благотворительныя учрежденія, не подвѣдомствемъ Сѣвѣстнаго общественаго призрѣнія.

I. Сѣдлецкое мѣстное управленіе Россійскаго Общества Краснаго Креста.

Личный составъ управленія: предсѣдательница, товарищъ предсѣдательницы, казначей, его кандидатъ, дѣлопроизводитель, 16 членовъ управленія и 3 члена ревизіонной коммисіи.

Къ 1 Января 1907 г. всѣхъ членовъ Общества состояло 84. Изъ нихъ 53 дѣйствительныхъ и 31 сореvнователей. Въ теченіе отчетнаго года вышло 9 дѣйствительныхъ членовъ и 5 членовъ-сореvнователей. Затѣмъ къ 1 Января 1908 г. состоитъ 2 почетныхъ члена, 42 дѣйствительныхъ члена и 26 сореvнователей, а всего 70.

Дѣятельность мѣстнаго управленія въ 1907 г. была сосредоточена на сборѣ пожертвованій, для каковой цѣли заведены особыя книги (квитанціонная и приходо-расходная). Отчетъ объ оборотахъ суммъ ежемѣсячно сообщался Главному Управленію.

Поступленіе и расходованіе пожертвованій въ теченіе года: 1) поступило съ остаткомъ 1906 г. 8191 руб. 61 коп.; 2) израсходовано 2780 руб. 87 коп.; 3) осталось 5410 руб. 74 коп.

Движеніе суммъ по Управленію Краснаго Креста въ отчетномъ 1907 году было слѣдующее: поступило 5999 руб. 20 коп.; израсходовано 4303 руб. 2 коп.; отчислено 10% действительныхъ поступленій (безъ оборотныхъ): на расходы по Обществу (Главному Управленію) 60 руб. 68 коп. и Варшавскому Окружному Управленію на содержаніе Елисаветинской общины сестеръ милосердія 60 руб. 68 коп.; остатокъ расходныхъ суммъ распределяется: $\frac{2}{3}$ въ запасный капиталъ на надобности военнаго времени—251 руб. 63 коп. и $\frac{1}{3}$ въ капиталъ для оказанія пособій увѣчнымъ воинамъ—125 руб. 81 коп.; всего расхода 4801 руб. 82 коп.

Примѣчаніе. Разница между приходомъ и расходомъ объясняется покупкою $\frac{1}{100}$ бумажъ.

Запасный капиталъ на надобности военнаго времени: къ 1 Января 1907 года состояло 14766 руб. 52 коп.; въ 1907 г. поступило $\frac{2}{3}$ остатка расходныхъ суммъ 251 руб. 63 коп.; къ 1 Января 1908 г. состоитъ 15018 руб. 15 коп.

Капиталъ для оказанія пособій увѣчнымъ воинамъ: къ 1 Января 1907 года состояло 4312 руб. 35 коп.; въ 1907 году поступила $\frac{1}{3}$ остатка расходныхъ суммъ 125 руб. 81 к.; къ 1 Января 1908 г. состоитъ 4438 руб. 16 коп.

Переходящія суммы.

Суммъ этихъ было 353 руб. 4 коп., которые и подлежали отсылкѣ по назначенію.

Спеціальныя суммы.

Къ 1 Января 1907 г. состояло суммъ: для помощи пострадавшимъ отъ общественныхъ бѣдствій 1 руб. 76 коп.; въ пользу мѣстныхъ раненыхъ, возвратившихся съ Дальняго Востока 370 руб. 63 коп.; затѣмъ къ 1 Января 1908 г. состоитъ 372 руб. 39 коп.

Всѣхъ-же суммъ по кассѣ Сѣдлецкаго мѣстнаго управленія къ 1 Января 1908 года состояло 21379 руб. 12 коп.

II. Губернскій Комитетъ по приснанію мѣстъ воинскимъ чинамъ, пострадавшимъ въ войну съ Японіей.

Комитетъ организованъ въ концѣ 1907 г. подъ предѣдательствомъ Губернатора. Въ составъ онаго вошли начальники отдѣльныхъ учреждений, командиръ 13 гусарскаго Нарвскаго полка и два маіоратныхъ владѣльца. Первое засѣданіе Комитета состоялось 21 Января 1908 г.

III. Мѣстная дѣятельность по АЛЕКСѢВСКОМУ Комитету.

Губернскій Комитетъ по призрѣнію дѣтей лицъ, погибшихъ въ войну съ Японіей и въ мирное время при исполненіи служебныхъ обязанностей, состоитъ изъ девяти членовъ, подъ предѣдательствомъ губернатора. Уѣздные Комитеты открыты въ городахъ Венгровѣ, Гарволинѣ, Луковѣ и Радинѣ.

Въ отчетномъ году, по представленію Губернскаго Комитета, АЛЕКСѢВСКИМЪ Главнымъ Комитетомъ ассигновано на выдачу пособій 3936 руб. 74 коп. Выдано такихъ 22 вдовамъ и опекунамъ дѣтей погибшихъ 3850 руб. 24 коп.

IV. Общества пособія бѣднымъ.

а) Сѣдлецкое, оказывающее вспоможенія бѣднымъ р.-католическаго исповѣданія.

Дѣятельность общества началась въ Мартѣ 1899 г. Членовъ 133. Къ 1 Января 1907 г. числилось въ обществѣ средствъ 16961 руб. 6 коп.; въ теченіе года доходъ составлялъ 3755 руб. 48 коп.; всего было 20716 руб. 54 коп. Израсходовано 3829 руб. 59 коп. Затѣмъ къ 1 Января 1908 г. въ остаткѣ 16886 руб. 95 коп.

При обществѣ существуетъ пріютъ для приходящихъ бѣдныхъ дѣтей, открытый 18 Апрѣля 1901 г. На содержаніе его въ отчетномъ году израсходовано 3829 руб. 59 коп.

б) Вѣльское, оказывающее вспомошествованія бѣднымъ р.-католическаго исповѣданія.

Членовъ общества 92; изъ нихъ 2 почетныхъ, 74 дѣйствительныхъ и 16 соревнователей. Минимальные взносы: для дѣйствительныхъ членовъ по 3 руб. и для соревнователей по 1 руб. въ годъ.

Средства общества: къ 1 Января 1907 г. состояло наличнаго капитала 1395 руб. 3 коп.; въ теченіе года поступило 1212 руб. 37 коп.; израсходовано 1501 руб. 22 коп. Къ 1 Января 1908 г. осталось 1106 руб. 18 коп.

в) Гарволинское, оказывающее вспомошествованія бѣднымъ христіанамъ безъ различія вѣроисповѣданій.

Дѣйствія общества открыты въ 1904 г. Наличныхъ средствъ къ 1 Января 1907 г. было 435 руб. 10 коп.

V. Венгровскій домъ трудолюбія.

Уставъ утвержденъ 18 Сентября 1902 г. Дѣятельность началась 1 Юля 1903 года.

Членовъ 40. Составъ служащихъ: надзирательница, ея помощница и прислуга.

Обучалось въ 1907 г. въ домѣ трудолюбія 13 дѣвочекъ. Учрежденный при немъ дневной пріютъ посѣщало 60 дѣтей.

Прихода было 802 руб., расхода 624 руб. 8 коп., въ остаткѣ 177 руб. 92 коп.

VI. Частные дѣтскіе пріюты.

Венгровскій уѣздъ. А) Пріютъ въ д. Корытницѣ; содержится на средства владѣлицы им. Корытницы Гольдеръ-Эггеръ. Б) Три пріюта въ фольваркахъ Рухиѣ, Рухенгѣ и Шарутахъ; учреждены на средства владѣльца им. Рухны Графа Лубенскаго.

Въ пріютахъ призрѣвается 218 дѣтей обоюго пола до 7-лѣтняго возраста.

Гарволинскій уѣздъ. Пять дневныхъ пріютовъ для дѣтей до 7-лѣтняго возраста, а именно: въ г. Гарволинѣ 2 — Добржанской и Козловской, въ г. Желеховѣ 1 — Вержбицкой и Кучинской, въ им. Подзамче-Графа Андрея Замоискаго, въ им. Задыбе-Пясковской и въ им. Сѣдзовѣ-Антоня Дашевскаго.

Луковскій уѣздъ. Одинъ дневной пріютъ въ г. Луковѣ для христіанскихъ дѣвочекъ бѣдныхъ жителей города; содержится на средства учредителей. Въ отчетномъ году въ пріютѣ находилось 42 дѣвочки.

VII. Прушинскій домъ призрѣнія старцевъ и калѣкъ.

Находится въ д. Прушинѣ, Сѣдлецкаго уѣзда. Призрѣвалось: мужчинъ 2 и женщинъ 2. Основанъ въ 1836 году кс. Яномъ Эстергеймомъ, завѣщавшимъ капиталъ въ суммѣ 1942 р. 40 коп., проценты съ котораго—74 руб. 66 коп. ассигнуются ежегодно Сѣдлецкимъ Губернскимъ Правленіемъ для выдачи чetyремъ призрѣваемымъ въ равныхъ частяхъ. Имущество состоитъ изъ деревяннаго дома и сарая, застрахованныхъ въ 650 руб., и огорода пространствомъ 87 прентовъ.

IX.

КРЕСТЬЯНСКОЕ ДѢЛО.

I. Населенность гминь.

Менѣе 2 тысячъ человѣкъ въ	1 гм.
Отъ 2 до 4 »	36 »
Отъ 4 до 6 »	48 »
Свыше 6 тысячъ человѣкъ въ	55 »

II. Гминные сборы.

На 1907 годъ гминные сборы опредѣлены въ слѣдующихъ размѣрахъ:

а) содержаніе личнаго состава гминныхъ управленій	63749 р. 10 к.
б) канцелярскіе и другіе расходы тѣхъ-же управленій	32275 » 67 »
в) наемъ помѣщеній подъ гминныя управленія	4143 » 76 »
г) содержаніе личнаго состава гминныхъ судовъ, ихъ канцелярій, а также наемъ помѣщеній подъ тѣ-же суды	52168 » 57 »
д) содержаніе гминныхъ начальныхъ училищъ	23394 » 16 »
е) расходы, обязательныя въ силу разн. прав. распоряженій	34885 » 9 »
ж) на общественныя надобности, установленныя самими гминными сходами	91225 » 14 »

Общее пространство обложенной гмин. сборами земли составляло 1946877 морговъ.

Средній сборъ съ одного морга удобной земли составлялъ 15,75 коп.

Въ гминахъ самостоятельно-посадскихъ и вообще въ посадахъ расходы на гминныя надобности покрывались изъ общихъ посадскихъ доходовъ; въ гминахъ-же сельскихъ самый малый сборъ былъ въ гминѣ Яблоннѣ, Соколовскаго уѣзда,—по 7 коп. съ морга удобной земли, самый-же большой въ гминѣ Кудельчинѣ, того-же уѣзда,—по 31½ коп.

III. Судо-сберегательныя кассы.

Сельскихъ судо-сберегательныхъ кассъ по 1 Января 1908 года существовало въ Сѣдлецкой губерніи 147, съ распространіемъ дѣйствій ихъ на 140 гминь, 13 посадовъ и 1 приходъ.

Въ 7-ми гминахъ существуетъ по двѣ кассы, а именно: въ гминѣ Мордахъ, Сѣдлецкаго уѣзда, гминная и Мордская—посадская; въ гминѣ Рухнѣ, Венгровскаго уѣзда, гминная и Ливская—посадская; въ гминѣ Вышковѣ, Венгровскаго уѣзда, гминная и Вышковская—приходская; въ гминѣ Лисявультѣ, Радинскаго уѣзда, гминная и Вогинская—посадская; въ гминѣ Коссовѣ, Соколовскаго уѣзда, гминная и Коссовская—посадская; въ гминѣ Мацѣвицахъ, Гарволинскаго уѣзда, гминная и Мацѣвицкая—посадская; въ гминѣ Пшонкѣ, того-же уѣзда, гминная и Парисовская—посадская.

Подраздѣленія кассъ.

а) Кассъ, учрежденныхъ на средства Правительства, функционировало 64, съ распространіемъ дѣйствій ихъ на 64 гмины.

Основной капиталъ кассъ составляетъ	316151 р.	1/2 к.
Къ 1 Января 1908 г. находилось въ кассахъ наличн. денегъ	18654 »	6 »
Къ тому же времени числилось за заемщиками	1204708 »	4 »
Невыплаченныхъ кассами процентовъ вкладчикамъ было	26084 »	50 »
Чистая прибыль кассъ исчислена къ тому-же времени въ суммѣ	39200 »	24 1/2 »

б) Кассъ, дѣйствовавшихъ на капиталъ, образовавшийся изъ прибыли отъ Правительственнаго капитала, функционировало 57 (въ томъ числѣ 2 на суммы отъ сдачи въ аренду подуховныхъ земель), съ распространіемъ ихъ дѣйствій на 59 гминь.

Основной капиталъ кассъ составляетъ	644566 р.	61 1/2 к.
Къ 1 Января 1908 г. находилось въ кассахъ наличн. денегъ	29221 »	54 1/2 »
Къ тому-же времени числилось за заемщиками	1752687 »	23 »
Невыплаченныхъ кассами процентовъ вкладчикамъ было	40742 »	51 »
Чистая прибыль кассъ исчислена въ	66682 »	66 1/2 »

в) Кассъ, учрежденныхъ на общественныя средства, функционировало 24, съ распространіемъ ихъ дѣйствій на 17 гминь, 14 посадовъ и 1 приходъ.

Основной капиталъ кассъ составляетъ	302184 р.	35 к.
Къ 1 Января 1908 г. состояло въ кассахъ наличныхъ денегъ	4840 »	72 »
Къ тому-же времени числилось за заемщиками	735147 »	15 »
Невыплаченныхъ кассами процентовъ вкладчикамъ было	21546 »	7 »
Чистая прибыль исчислена въ	33227 »	60 1/2 »

Примѣчаніе. — По новому уставу 1906 года вся чистая прибыль за прошлые годы показана въ графѣ „основной капиталъ“.

Оборотный капиталъ ссудо-сберегательныхъ кассъ за 1907 годъ.

НАЗВАНІЯ УѢЗДОВЪ.	Наименованіе кассъ, учрежденныхъ:							
	На сред-ства Правитель-ства.		На капи-талъ, обра-зованъ изъ прибылей отъ прав. капитала.		На обще-ственныя средства.		На капи-талъ, обра-зованъ отъ сдачи въ аренду по-духов. зем.	
	Руб.	коп.	Руб.	коп.	Руб.	коп.	Руб.	коп.
Сѣдлецкій	129873	58	94783	71	23564	7	—	—
Бѣльскій	69336	14	163176	65	34635	11 1/2	—	—
Венгровскій	174817	13 1/2	214519	42	21460	86	—	—
Влодавскій	79672	61 1/2	102020	33 1/2	59872	90	—	—
Гарволинскій	86566	82	138307	7	494150	96 1/2	—	—
Константиновскій	180768	4	334975	1/2	—	—	—	—
Луковскій	337692	41	178416	53	—	—	46834	62
Радинскій	47772	85	117206	27	47916	22	—	—
Соколовскій	115360	71	235767	63	2027	49	—	—

Во веѣхъ ссудо-сберегательныхъ кассахъ Сѣдлецкой губ. къ 1 Января 1908 г. было:

Основного капитала	683301 р.	97 к.
Наличныхъ денегъ	52716 »	32 1/2 »
Долга за заемщиками	3692542 »	42 »
Невыплаченныхъ кассами процентовъ вкладчикамъ	88373 »	8 »
Чистой прибыли за отчетный годъ	139110 »	51 1/2 »

Накопленіе наличности въ нѣкоторыхъ ссудо-сберегательныхъ кассахъ произошло вълѣдствіе затребованія возврата вкладовъ, а также вълѣдствіе уплаты ссудъ въ концѣ года.

*IV. Свидѣнія о положеніи дѣлъ въ Судлецокомъ Губернскомъ по крестьянскимъ дѣламъ
Присутствіи и у подведомственныхъ оному Комиссаровъ за 1907 годъ.*

I. Дѣла по добровольнымъ сдѣлкамъ, состоявшимся между владѣльцами имѣній и крестьянами о замѣнѣ предоставленныхъ послѣднимъ по ликвидаціоннымъ табелямъ и даннымъ сервитутныхъ правъ, а также по обмѣну земель, находившихся въ чрезполосности.

У Комиссаровъ: а) осталось сдѣлокъ къ 1 Января 1907 года: засвидѣтельствованныхъ 29; б) представлено сторонами въ теченіе 1907 г. добровольныхъ сдѣлокъ для засвидѣтельствованія 22 и в) возвращено Губернскимъ Присутствіемъ для дополненія 3. Такимъ образомъ, въ производствѣ Комиссаровъ находилось добровольныхъ сдѣлокъ 54, изъ коихъ: засвидѣтельствовано Комиссарами 15, отказано въ засвидѣльствованіи 1-й сдѣлки и представлено Комиссарами добровольныхъ сдѣлокъ на утвержденіе Губернскаго Присутствія 11. Затѣмъ къ 1 Января 1908 г. осталось въ производствѣ Комиссаровъ добровольныхъ сдѣлокъ, засвидѣльствованныхъ, но не представленныхъ на утвержденіе Губернскаго Присутствія—36.

Въ Губернскомъ Присутствіи: а) въ теченіе 1907 г. представлено Комиссарами на утвержденіе Присутствія добровольныхъ сдѣлокъ 11; б) къ 1 Января 1907 г. осталось въ Присутствіи сдѣлокъ, имъ не рассмотрѣнныхъ—17; в) сдѣлокъ, кои были утверждены, но не представлены къ 1 Января 1907 г. въ Земскій Отдѣлъ—30; возвращено изъ Земскаго Отдѣла 3 сдѣлки. Такимъ образомъ въ 1907 г. находилось въ производствѣ Губернскаго Присутствія добровольныхъ сдѣлокъ 61, изъ коихъ: утверждено Присутствіемъ 18 и представлено въ Земскій Отдѣлъ, вмѣстѣ съ документами, 32 сдѣлки. Затѣмъ къ 1 Января 1908 г. осталось въ производствѣ Губернскаго Присутствія добровольныхъ сдѣлокъ: неутвержденныхъ 13 и утвержденныхъ, кои не представлены въ Земскій Отдѣлъ, — 16.

Всего добровольныхъ сдѣлокъ осталось въ производствѣ крестьянскихъ учреждений губерніи: у Комиссаровъ 36 и въ Губернскомъ Присутствіи 29.

II. Дѣла о точномъ опредѣленіи вида и размѣра сервитутовъ и о внесеніи въ ликвидаціонныя табели и данныя послѣдовавшихъ измѣненій въ 1907 году.

У Комиссаровъ: постановлены рѣшенія о точномъ опредѣленіи сервитутовъ по 8 селеніямъ.

Въ Губернскомъ Присутствіи: а) поступило въ 1907 г. жалобъ на рѣшенія Комиссаровъ 2 и б) осталось такихъ-же жалобъ, не рассмотрѣнныхъ Губернскимъ Присутствіемъ по 1 Января 1907 г.,—17. Изъ сего числа въ 1907 г. разрѣшено Присутствіемъ 3 жалобы и къ 1 Января 1908 г. осталось неразрѣшенныхъ 16 жалобъ.

III. Дѣла объ ошибкахъ, вкрапившихся въ ликвидаціонныя табели и данныя (ст. 3215 пост. Учред. Ком. и Высочайшее повелѣніе 2 Мая 1873 г.), и о внесеніи въ тѣ-же документы дополнительныхъ надписей.

У Комиссаровъ: осталось заявленій о неправильныхъ записяхъ въ ликвидаціонныхъ табеляхъ и данныхъ именъ усадебниковъ,—не рассмотрѣнныхъ до 1 Января 1907 г.,—12 и въ теченіе года поступило такихъ-же заявленій 14. Изъ сего числа: постановлено Комиссарами рѣшеній 9 и составлено протоколовъ и заключеній 5. Затѣмъ къ 1 Января 1908 года осталось у Комиссаровъ не рассмотрѣнныхъ заявленій 12.

Въ Губернскомъ Присутствіи: осталось жалобъ на рѣшенія Комиссаровъ и представлений сихъ послѣднихъ,—не рассмотрѣнныхъ Губернскимъ Присутствіемъ къ 1 Января 1907 г.,—16 и въ теченіе года поступило жалобъ и представлений 20. Изъ нихъ рассмотрѣно жалобъ и представлений Комиссаровъ, съ постановленіемъ рѣшеній,—22. Затѣмъ къ 1 Января 1908 года осталось дѣлъ сего рода, неразрѣшенныхъ Губернскимъ Присутствіемъ,—14.

IV. Дѣла по разрѣшенію граничныхъ споровъ, возникшихъ при измѣреніи и отграниченіи крестьянскихъ земель и безъ измѣренія внутреннихъ межъ между усадьбами.

У Комиссаровъ: осталось дѣлъ, неразмѣренныхъ Комиссарами по 1 Января 1907 года,—529 и въ теченіе года возникло 661 дѣло; изъ нихъ разрѣшено Комиссарами 596 дѣлъ. Затѣмъ къ 1 Января 1908 г. осталось дѣлъ сей категоріи, неразмѣренныхъ Комиссарами,—594.

Въ Губернскомъ Присутствіи: къ 1 Января 1907 г. осталось дѣлъ, неразмѣренныхъ Присутствіемъ,—42 и въ теченіе года поступило 120. Жалобъ во второй инстанціи разрѣшено 78 и къ 1 Января 1908 г. осталось дѣлъ, неразмѣренныхъ Губернскимъ Присутствіемъ,—84.

V. Дѣла по разбору заявленій о нарушеніи и превышеніи правъ на сервитуты (ст. 2966 пост. Учред. Ком. и Высочайшее повелѣніе 4 Мая 1876 г.).

У Комиссаровъ: осталось заявленій, неразмѣренныхъ Комиссарами до 1 Января 1907 г.,—330 и въ теченіе года возникло 393; изъ нихъ разрѣшено Комиссарами 498 и къ 1 Января 1908 г. осталось неразмѣренныхъ заявленій 225.

Въ Губернскомъ Присутствіи: къ 1 Января 1907 г. осталось неразмѣренныхъ жалобъ на постановленія Комиссаровъ 73 и въ теченіе года поступило 104; изъ нихъ разрѣшено Присутствіемъ 100 жалобъ и къ 1 Января 1908 г. осталось въ производствѣ Присутствія неразмѣренныхъ 77 жалобъ.

VI. Дѣла по раздѣлу общихъ владѣльца имѣнія и крестьянъ пастбищъ.

Въ Губернскомъ Присутствіи въ производствѣ дѣлъ не было.

VII. Дѣла по проектамъ и планамъ устройства лѣсовъ, обремененныхъ крестьянскими сервитутами.

У Комиссаровъ: плановъ, повѣренныхъ къ 1 Января 1907 г., — 3; въ теченіе года поступило 13; повѣрено Комиссарами плановъ лѣснаго устройства и признано составленными сходно съ натурою 14. Затѣмъ къ 1 Января 1908 г. въ производствѣ Комиссаровъ непровѣренныхъ лѣсохозяйственныхъ плановъ осталось 2.

Въ Губернскомъ Присутствіи: къ 1 Января 1907 г. осталось въ производствѣ Присутствія неразмѣренныхъ плановъ 34; въ теченіе года поступило отъ Комиссаровъ повѣренныхъ ими плановъ 14; рассмотрѣно Присутствіемъ и признано подлежащими утверженію 5 плановъ; осталось неразмѣренныхъ плановъ 43.

VIII. Въ теченіе 1907 года, по представленіямъ Комиссаровъ, пріостановлены Губернскимъ Присутствіемъ 2 рубки лѣса, производившіяся вопреки ст. 2 и 7 Высочайше утвержденныхъ 31 Декабря 1875 г. правилъ о порядкѣ пользованія лѣсами, обремененными крестьянскими сервитутами, въ губерніяхъ Ц. П. и правилъ 8 Юня 1898 г. о сбереженіи лѣсовъ въ имѣніяхъ.

IX. Дѣла, возбужденныя Комиссарами по крестьянскимъ дѣламъ на основаніи Высочайшихъ повелѣній 6 Августа 1876 г. и 11 Юля 1891 г. о переходѣ усадьбъ къ лицамъ не-крестьянскаго сословія.

Къ 1 Января 1907 года у Комиссаровъ дѣлъ не осталось; въ теченіе 1907 года поступило 3 дѣла; въ 1907 году возбуждено исковъ 3. Сверхъ того, къ началу отчетнаго года осталось за гминными судами неразмѣреннымъ 1 дѣло. Изъ числа исковъ, возбужденныхъ Комиссарами, разрѣшено въ 1907 году гминными судами 4 и удовлетворенъ 1. Перешло исковъ въ Съѣздъ Мировыхъ судей по жалобамъ ответчиковъ—2.

X. Дѣлъ, возбужденныхъ на основаніи Высочайше утвержденныхъ 30 Мая 1894 г. правилъ объ обязательномъ раздѣлѣ общихъ земель, принадлежащихъ нѣсколькимъ селеніямъ, было 1.

Всего въ 1907 г. поступило къ Комиссарамъ входящихъ бумагъ 9384, исходящихъ бумагъ было 9975, постановлено рѣшеній и заключеній 1074. Затѣмъ осталось неразсмотрѣнныхъ дѣлъ 839.

XI. Дѣла, подлежація разсмотрѣнію Особого Присутствія, состоящаго при Сѣдлецкомъ Губернскомъ по крестьянскимъ дѣламъ Присутствіи.

Осталось дѣлъ, нерѣшенныхъ до 1 Января 1907 г.,—7; въ теченіе 1907 г. представлено Комиссарами 45 заключеній; разрѣшено Особымъ Присутствіемъ 30 дѣлъ; затѣмъ къ 1 Января 1908 г. осталось неразрѣшенныхъ Присутствіемъ 22 дѣла.

XII. Производство подробнаго измѣренія крестьянскихъ земель въ Сѣдлецкой губерніи въ теченіе 1907 года.

По урочному положенію Сѣдлецкимъ Губернскимъ по крестьянскимъ дѣламъ Присутствіемъ назначено на 1907 годъ произвести новую съемку въ 46 селеніяхъ, съ приблизительнымъ пространствомъ 9100 дес.

Въ теченіе 1907 года находилось въ производствѣ Губернскаго Присутствія плановъ: по основнымъ надѣламъ 202 и по дополнительнымъ 50. Въ теченіе 1907 года представлено въ Земскій Отдѣлъ плановъ на утвержденіе: по основнымъ надѣламъ 31 и по дополнительнымъ 11. Затѣмъ къ 1 Января 1908 г. осталось плановъ, признанныхъ Присутствіемъ составленными правильно, но не представленныхъ въ Земскій Отдѣлъ: по основнымъ надѣламъ 171 и по дополнительнымъ 39.



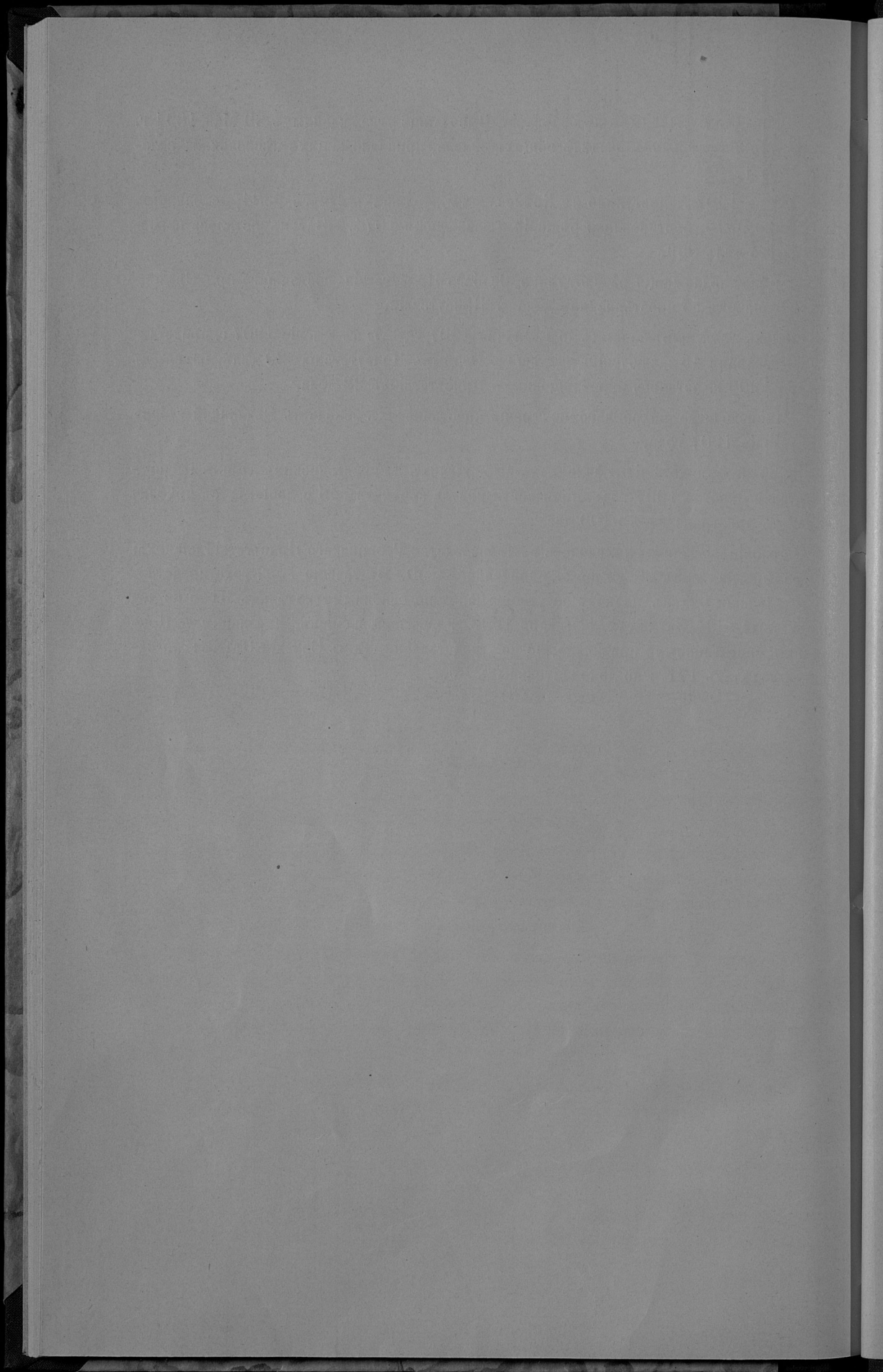

ПРИЛОЖЕНІЯ

КЪ ОБЗОРУ СѢДЛЕЦКОЙ ГУБЕРНИ ЗА 1907 ГОДЪ.

Списокъ административныхъ единицъ, существующихъ въ Сѣдлецкой губерніи.

№ по порядку	Наименованія мѣстностей.	Наименованія административныхъ единицъ.		
		Управленія и магистраты.	Гминныя управленія.	Полицейскіе участки.
1	<i>Губернскій гор. Сѣдлецъ</i>	Управленіе Полицеймейстера.	—	Пять городскихъ полицейскихъ участковъ.
	<i>Сѣдлецкій уездъ</i>	Магистратъ г. Сѣдлена Уѣздное Управленіе въ гор. Сѣдлѣцѣ.	—	
2	Гмины: Вишневь	"	Гмин. управленіе.	} Вишневскій.
3	" Доманицы	"		
4	" Старая-Весъ	"		
5	" Кржеслинъ	"		
6	" Нивиски	"		
7	" Скупе	"		
8	" Морды	"		
9	" Тарковъ	"		
10	" Чурилы	"		
11	" Збучинъ	"		
12	" Крулева-Нива	"		
13	" Пюры	"		
14	" Ясенка	"		
15	" Скуржець	"		
16	" Водыне	"		
17	" Желишевъ	"		
	<i>Бѣльскій уездъ</i>	Уѣздное Управленіе въ гор. Бѣлѣ.		
18	Городъ Бѣла	Магистратъ г. Бѣлы.	—	} Бѣльскій.
19	Гмины: Ситники	"		
20	" Сидорки	"		
21	Городъ Тересполь	Магистратъ г. Тересполя.	"	} Тереспольскій.
22	Гмины: Кобыляны	"		
23	" Кодень	"		
24	" Костомлоты	"		
25	" Заболоть	"		
26	" Славатычи	"		
27	" Межилѣсье	"		
28	" Пищаць	"		
29	" Добрынь	"		
30	" Костеневичи	"		
31	" Ломазы	"		
32	" Россошъ	"		
33	" Любенка	"		
	<i>Влодавскій уездъ</i>	Уѣздное Управленіе въ гор. Влодавѣ.	—	
34	Городъ Влодава	Магистратъ г. Влодавы.	—	} Влодавскій.
35	Гмины: Влодава	"		
36	" Вырьки	"		
37	" Собиборъ	"		
38	" Турно	"		
39	" Дубовая-Колода	"		
40	" Воля-Верещинская	"		
41	" Ганекъ	"		
42	" Островъ	"		
43	" Тысьменица	"		
44	" Устимовъ	"		
45	Городъ Парчевъ	Магистратъ г. Парчева.	"	} Парчевскій.
46	Гмины: Гордыще	"		
47	" Романовъ	"		
48	" Ополе	"		
49	" Кривоверба	"		
				} Вишницкій.
				} Опольскій.

№ по порядку	Наименованія мѣстностей	Наименованія административныхъ единицъ.		
		Управленія и магистраты.	Гминныя управленія.	Полицейскіе участки.
	<i>Венгровскій уѣздъ</i>	Уѣздное Управленіе въ гор. Венгровѣ.	—	
50	Городъ Венгровъ	Магистратъ г. Венгрова.	—	} Венгровскій.
51	Гмины: Рухна	"	Гмин. управленіе	
52	" Вышковъ	"	"	} Сточковскій.
53	" Сточекъ	"	"	
54	" Простынь	"	"	
55	" Мѣзна	"	"	
56	" Садовно	"	"	} Лоховскій.
57	" Лоховъ	"	"	
58	" Старая-Весъ	"	"	
59	" Кoryтница	"	"	} Koryтницкій.
60	" Борже	"	"	
61	" Ячевъ	"	"	
62	" Оссовно	"	"	} Грембовекскій.
63	" Грембовъ	"	"	
64	" Синоленка	"	"	
65	" Черногловъ	"	"	
	<i>Гарволинскій уѣздъ</i>	Уѣздное Управленіе въ гор. Гарволинѣ.	—	
66	Городъ Гарволинъ	Магистратъ г. Гарволина.	—	} Александровскій
67	Гмины: Воля-Рембовская	"	"	
68	" Гуржно	"	"	} Собене-Езерскій
69	" Пшонка	"	"	
70	" Собене-Езеры	"	"	
71	" Варшавицы	"	"	
72	" Вильга	"	"	} Осѣцкій.
73	" Осѣцкъ	"	"	
74	" Мацѣвицы	"	"	} Мацѣвицкій.
75	" Подлеяжъ	"	"	
76	" Ласкаржевъ	"	"	} Ласкаржевекскій.
77	" Павловицы	"	"	
78	Городъ Желеховъ	Магистратъ г. Желехова	"	} Стеняжцкій.
79	Гмины: Желеховъ	"	"	
80	" Трояновъ	"	"	} Желеховекскій.
81	" Соболевъ	"	"	
82	" Рыки	"	"	} Рыкскій.
83	" Клочевъ	"	"	
84	" Уленжъ	"	"	Уленжскій.
	<i>Константиновскій уѣздъ</i>	Уѣздное Управленіе въ пос. Яновѣ.	—	
85	Гмины: Павловъ	"	"	} Яновскій.
86	" Яновъ	"	"	
87	" Богукалы	"	"	} Богукальскій.
88	" Рокитно	"	"	
89	" Лосицы	"	"	
90	" Лысовъ	"	"	} Лосицкій.
91	" Пржесмыки	"	"	
92	" Чухлѣбы	"	"	} Сарнакскій.
93	" Витулинъ	"	"	
94	" Головчицы	"	"	
95	" Заканале	"	"	
96	" Хлѣбчинъ	"	"	} Сворскій.
97	" Гушлевъ	"	"	
98	" Корница	"	"	
99	" Олшанка	"	"	} Сворскій.
100	" Своры	"	"	

№ по порядку	Наименованія административныхъ единицъ.			
	Наименованія мѣстностей.	Управленія и магистраты	Гминныя управленія.	Полицейскіе участки
	<i>Луковскій уездъ</i>	Уѣздное Управленіе въ гор. Луковъ.	—	—
101	Городъ Луковъ	Магистратъ г. Лукова.	—	Луковскій город.
102	Гмины: Луковъ	”	Гмин. управленіе.	Луковскій гмин
103	” Голомбки	”	”	
104	” Скржишевъ	”	”	Тржебешовскій.
105	” Улянъ	”	”	
106	” Тржебешовъ	”	”	
107	” Целины	”	”	
108	” Якуше	”	”	Коцкіі.
109	” Красусы	”	”	
110	” Домбе	”	”	Адамовскій.
111	” Коцкъ	”	”	
112	” Бялобржеги	”	”	
113	” Лысобыги	”	”	
114	” Гуловъ	”	”	
115	” Серокомля	”	”	
116	” Радорижъ	”	”	
117	” Войцѣшковъ	”	”	
118	” Станинъ	”	”	
119	” Правда	”	”	
120	” Ярчевъ	”	”	Сточковскій.
121	” Мысловъ	”	”	
122	” Мяетковъ	”	”	
123	” Туховичи	”	”	
	<i>Радинскій уездъ</i>	Уѣздное Управленіе въ гор. Радинъ.	—	Радинскій.
124	Городъ Радинъ	Магистратъ г. Радина.	—	Межирѣчскій.
125	” Межирѣчье	Магистратъ г. Межирѣчья	—	
126	Гмины: Бѣла	”	”	Радинскій.
127	” Лисявулька	”	”	Вогинскій.
128	” Миляновъ	”	”	
129	” Сѣмень	”	”	
130	” Суховоля	”	”	
131	” Желзна	”	”	Комаровскій.
132	” Березовый-Куть	”	”	
133	” Яблонь	”	”	
134	” Тлуецецъ	”	”	
135	” Мисе	”	”	Загайковскій.
136	” Жеротинъ	”	”	
137	” Загайки	”	”	Конколевицкіі.
138	” Конколевища	”	”	
139	” Шостка	”	”	
	<i>Соколовскій уездъ</i>	Уѣздное Управленіе въ гор. Соколовъ.	—	Соколовскій.
140	Городъ Соколовъ	Магистратъ г. Соколова.	—	Пржедзятковскій.
141	Гмины: Кудельчинъ	”	”	
142	” Гороховъ	”	”	
143	” Ковѣсы	”	”	
144	” Сабне	”	”	
145	” Рѣпки	”	”	
146	” Яблонна	”	”	
147	” Вырозембы	”	”	
148	” Корчевъ	”	”	
149	” Коссовъ	”	”	
150	” Хрущовка	”	”	Скрешевскій.
151	” Ольшевъ	”	”	
152	” Стердынъ	”	”	

a.
r
i.

iii.

