

I  
5176  
1908

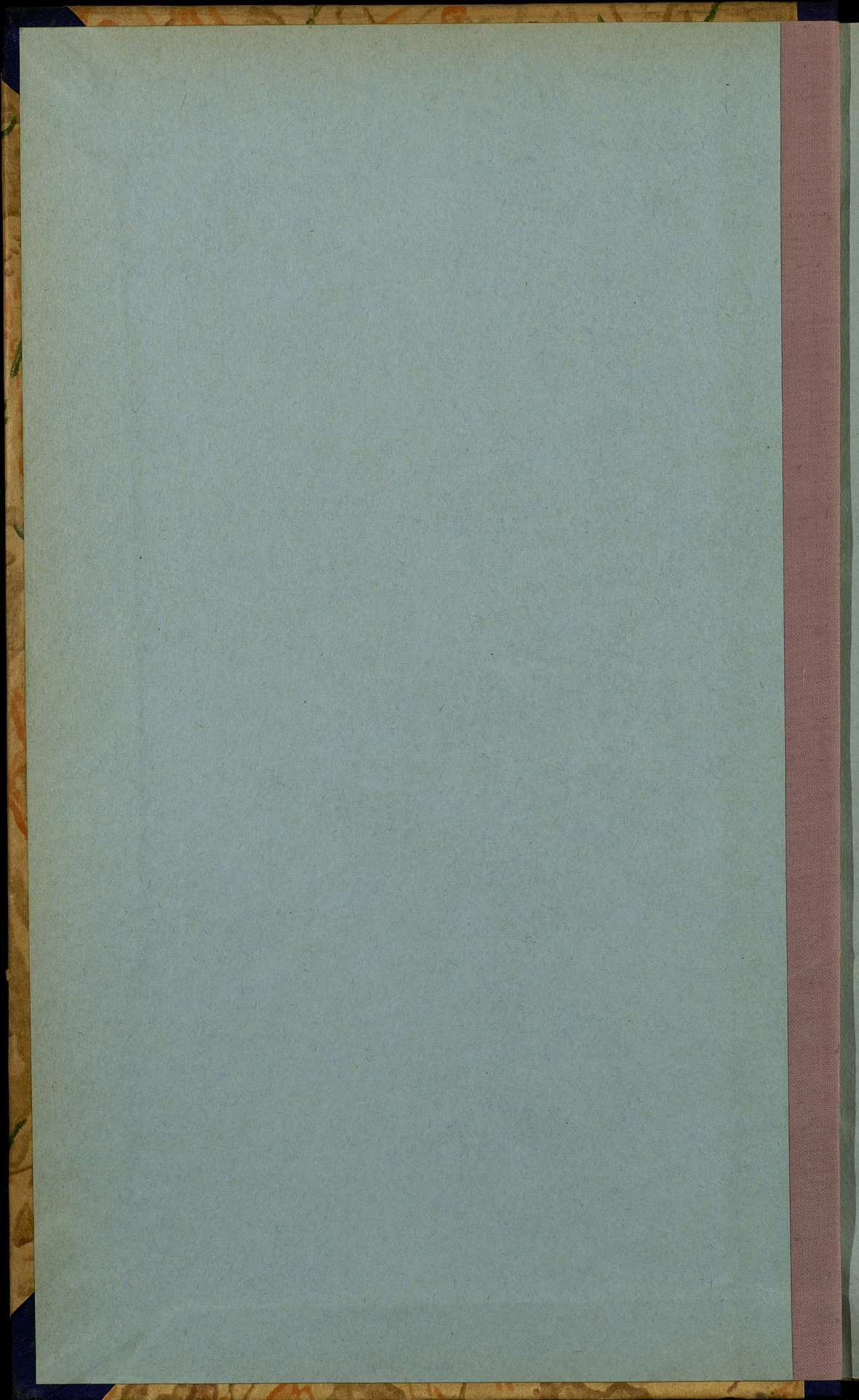

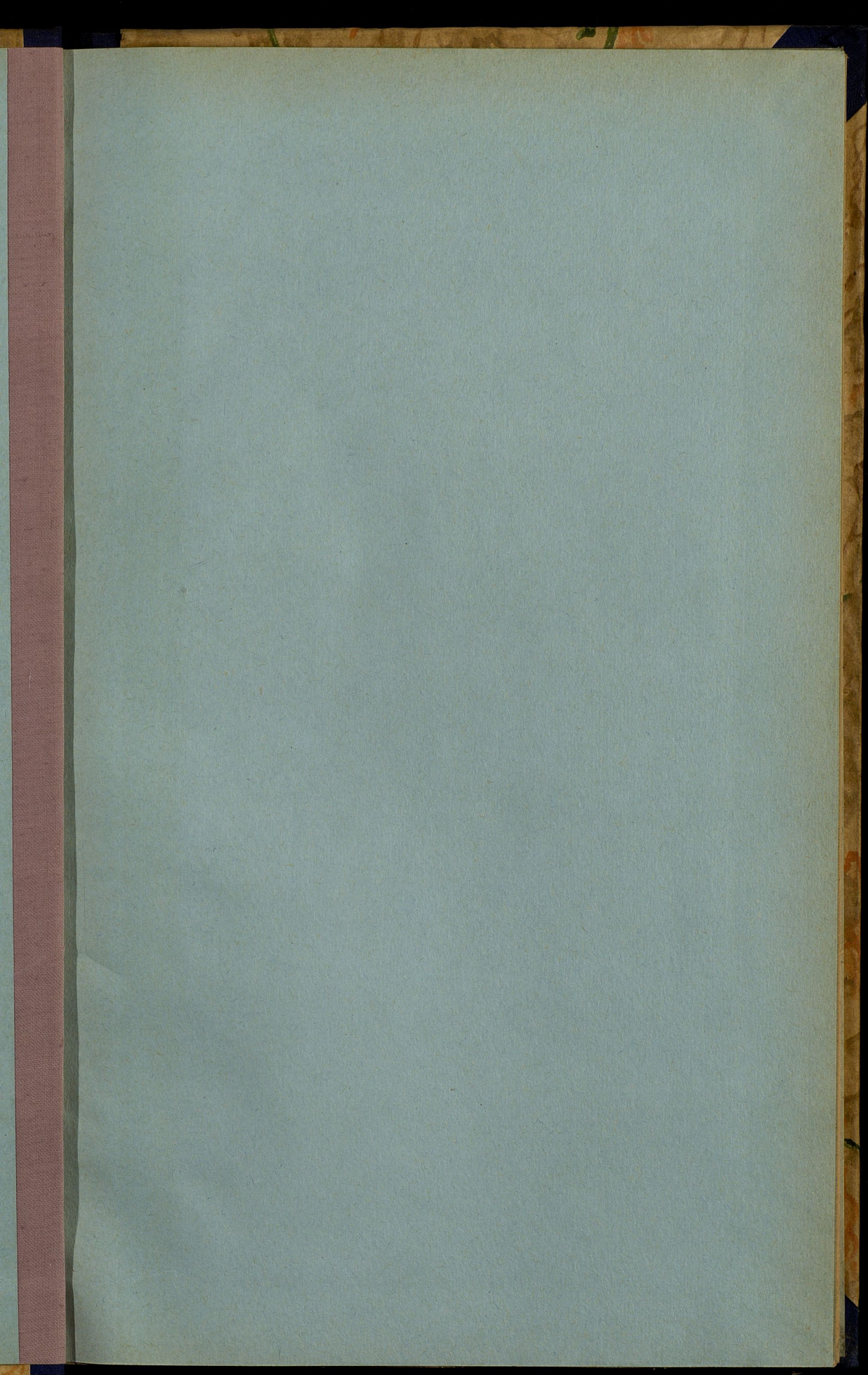

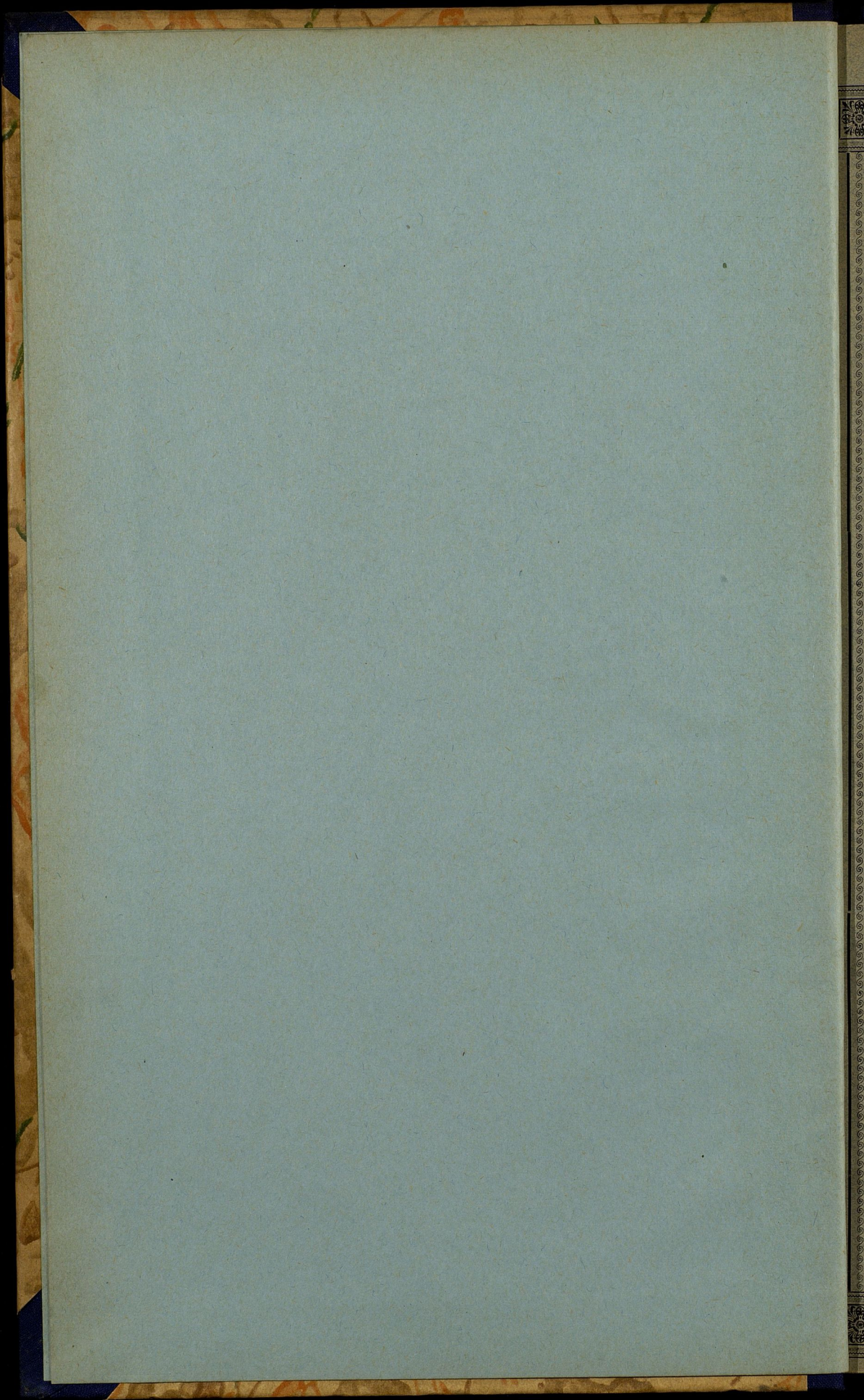



5  
5176



ОБЗОРЪ  
СЪДЛЕЦКОЙ ГУБЕРНИИ  
за 1908 годъ.



ГОР. СЪДЛЕЦЪ.

ПЕЧАТАНО ВЪ ТИПОГРАФИИ ГУБЕРНСКАГО ПРАВЛЕНИЯ.

О. С. Л.

ИЗ

1909.

Al  
36622

35

~~А~~  
348

I  
5176



# ОБЗОРЪ

СѢДЛЕЦКОЙ ГУБЕРНИИ

за 1908 годъ.



ГОР. СѢДЛЕЦЪ.

ПЕЧАТАНО ВЪ ТИПОГРАФИИ ГУБЕРНСКАГО ПРАВЛЕНІЯ.

1909.

*Морской  
офиц.*

2-й экз

Государ. публичная  
Историческая  
Библиотека РСФСР  
№ 22498-1953

БИБЛИОТЕКА  
КОМУНИСТИЧЕСКОЙ  
АКАДЕМИИ.

1474  
28

# ОГЛАВЛЕНИЕ

## ОБЗОРА СЪДЛЕЦКОЙ ГУБЕРНИИ

### за 1908 годъ.

#### I. ЕСТЕСТВЕННЫЯ И ПРОИЗВОДИТЕЛЬНЫЯ СИЛЫ ГУБЕРНИИ И ЭКОНОМИЧЕСКАЯ ДѢЯТЕЛЬНОСТЬ НАСЕЛЕНИЯ.

Географическое положеніе, границы, пространство, административное и полицейское дѣленіе губерніи . . . . .	1
Орографія, гидрографія, почва и климатъ губерніи . . . . .	2
Численность, движеніе и составъ населенія . . . . .	3—7
Земледѣліе. Сельско-хозяйственныя товарищества. Урожай 1908 года. Обеспеченіе народнаго продовольствія. Среднія цѣны на хлѣбные продукты. Арендная плата за землю подъ посѣвы, пастбище и лугъ. Наемный трудъ. Заработки внѣ предѣловъ государства. Сборъ сѣна. Садоводство и огородничество. Вредныя для растительности насѣкомыя . . . . .	7—11
Животноводство. Конскіе заводы. Ветеринарное дѣло. Прочія отрасли сельскаго хозяйства . . . . .	11—15
Лѣсоводство. Вредъ, причиненный хозяевамъ хищными звѣрями и птицами . . . . .	15
Губернская дирекція земскаго кредитнаго общества. Люблинское отдѣленіе крестьянскаго поземельнаго банка. Товарищества покупки дворской земли. Софѣшинская сельско-хозяйственная школа . . . . .	15—16
О состояніи государственныхъ имуществъ . . . . .	17—18
Промышленность добывающая и обрабатывающая. Ремесла. Школа ремесленныхъ учениковъ. Фабрики и заводы. Промышленныя заведенія, подвѣдомственные фабричной инспекціи . . . . .	18—23
Торговья предіриятія. Внутренняя и вывозная торговля. Ярмарки. Основной и и доополнительный промысловые налоги Коммерческое училище . . . . .	23—25
Учрежденія экономическаго характера и кредитныя. Общества потребителей. Сберегательныя кассы. Сеудо-сберегательныя кассы и товарищества, общества и кассы взаимопомощи. Съдлецкое общество взаимнаго кредита. Съдлецкое городское кредитное общество . . . . .	26—29

#### II. ПОДАТИ И ПОВИННОСТИ.

Государственные налоги, подати и сборы . . . . .	30—33
Губернскіе земскіе сборы . . . . .	33—35
Мѣстные сборы . . . . .	35—36
Натуральныя повинности . . . . .	36—39

#### III. ПРАВОСЛАВНЫЯ ПРИХОДЫ И МОНАСТЫРИ.

Съдлецкое благочиніе. Съдлецкій приходъ. Св.-Леонтіевское братство. Народное братство. Прочіе приходы и Вировскій женскій монастырь . . . . .	40—42
Бѣльское благочиніе I-го округа. Бѣльское благочиніе II-го округа. Яблочинскій мужской монастырь . . . . .	42—43
Влодавское благочиніе I-го округа. Влодавское благочиніе II-го округа. Влодавское благочиніе III-го округа . . . . .	43—44
Константиновское благочиніе I-го округа. Константиновское благочиніе II-го округа. Лѣвинскій женскій монастырь . . . . .	44—45
Радинское благочиніе . . . . .	45

#### IV. ПРИХОДЫ И ОКРУГА ИНОСЛАВНЫХЪ И ИНОВѢРНЫХЪ ИСПОВѢДАНІЙ.

Римско-католическіе деканаты . . . . .	46
Евангелическо-аугсбургскіе приходы . . . . .	47
Еврейскіе божничные округа . . . . .	47—48
Магометанская мечеть . . . . .	48

## V. НАРОДНОЕ ПРОСВѢЩЕНІЕ.

Сѣдлецкая и Бѣльская мужскія гимназіи . . . . .	49—50
Сѣдлецкая учебная дирекція. Начальныя училища. Частныя и еврейскія учебныя заведенія. Вышкольное образованіе. Библіотеки. Свѣдѣнія о числѣ учебныхъ заведеній и учащихся въ нихъ. Расходъ на содержаніе дирекціи и учебныхъ заведеній. Церковно-приходскія школы и школы грамоты . . . . .	50—54
Общество вспомошествованія нуждающимся Сѣдлецкой жен. гимназіи . . . . .	54
Русская публичная библіотека въ гор. Сѣдлецѣ. Прочія библіотеки и читальни . . . . .	54—56
Книжные магазины и лавки. Типографіи, литографіи и фотографическія заведенія . . . . .	56
Театры и музыкальное общество . . . . .	56

## VI. ОБЩЕСТВЕННОЕ БЛАГОУСТРОЙСТВО.

Пути сообщенія . . . . .	57—58
Почта и телеграфъ. Столовая при Сѣдлецкой почтово-телеграфной конторѣ . . . . .	58—60
Наружное благоустройство городовъ, посадовъ и селеній. Казенныя и общественныя зданія. Новыя постройки . . . . .	60—61
Пожары. Пожарныя общества и команды . . . . .	61—62
Земская стража . . . . .	62
Судебныя учрежденія . . . . .	62
Преступность населенія . . . . .	63
Движеніе дѣлъ о преступленіяхъ . . . . .	64—66
Тюрьмы, аресты и этапы . . . . .	66—67
Сѣдлецкое губернское попечительство о народной трезвости . . . . .	67—68

Общественныя собранія. Союзы и общества . . . . .	68—70
---	-------

## VII. НАРОДНОЕ ЗДРАВІЕ.

Врачебно-медицинскій персоналъ и аптеки . . . . .	71—72
Врачебная помощь . . . . .	72—73
Заразительныя, эпидемическія и паразитарныя болѣзны . . . . .	73—74
Насильственныя и случайныя смерти . . . . .	74—75
Медицинское общество. Санитарно-исполнительныя комиссіи . . . . .	76

## ОБЩЕСТВЕННОЕ ПРИЗРѢНІЕ.

Больницы . . . . .	77—79
Дома призрѣнія калѣкъ и старцевъ . . . . .	79—80
Дѣтскіе пріюты . . . . .	80—81
Сѣдлецкое мѣстное управленіе Россійскаго Общества Краснаго Креста . . . . .	81—82
Комитетъ по пріисканію мѣстъ воинскимъ чинамъ, пострадавшимъ въ войну съ Японіей. Мѣстная дѣятельность по АЛЕКСѢВСКОМУ Комитету . . . . .	82
Общества пособія бѣднымъ . . . . .	82—83
Венгровскій домъ трудолюбія. Частныя дѣтскіе пріюты. Прушинскій домъ призрѣнія старцевъ и калѣкъ . . . . .	83

## IX. КРЕСТЬЯНСКОЕ ДѢЛО.

Населенность гминъ . . . . .	84
Гминные сборы . . . . .	84
Сеудо-сберегательныя кассы . . . . .	84—85
Свѣдѣнія о положеніи дѣлъ въ Губернскомъ по крестьянскимъ дѣламъ Присутствіи и у Комиссаровъ . . . . .	85—87

## ПРИЛОЖЕНІЯ КЪ ОБЗОРУ.

Списокъ административныхъ единицъ, существующихъ въ Сѣдлецкой губерніи . . . . .
Распредѣленіе населенія губерніи по національностямъ и вѣроисповѣданіямъ . . . . .
Дополнительныя свѣдѣнія о количествѣ земель въ Бѣльскомъ уѣздѣ . . . . .

# ОБЗОРЪ

## Сѣдлецкой губерніи

за 1908 годъ.

### I.

#### ЕСТЕСТВЕННЫЯ И ПРОИЗВОДИТЕЛЬНЫЯ СИЛЫ ГУБЕРНІИ И ЭКОНОМИЧЕСКАЯ ДѢЯТЕЛЬНОСТЬ НАСЕЛЕНІЯ.

**Географическое положеніе, границы, пространство, административное и полицейское дѣленіе.** — Сѣдлецкая губернія лежитъ между 51° 16' и 52° 42' сѣв. широты и между 6° 37' и 9° 51' зап. долготы отъ Пулкова. Среди Привислинскихъ губерній она занимаетъ среднее положеніе и граничитъ: съ сѣвера съ Ломжинскою губ., причеъ естественную границу составляетъ р. Бугъ, отдѣляющая также Сѣдлецкую губернію съ востока отъ Гродненской и Волынской губерній, къ югу граничитъ съ Люблинскою а на западѣ и юго-западѣ съ Варшавскою и Радомскою губерніями; отъ послѣдней и частью отъ первой (до гор. Кальваріи) ее отдѣляетъ р. Висла.

Общая площадь губерніи вмѣщаетъ въ себѣ 1296141  $\frac{1}{2}$  десятинъ или 12443,31 квадратныхъ верстъ.

Въ административно-полицейскомъ отношеніи губернія раздѣляется на 9 уѣздовъ, 140 гминъ (107 сельскихъ, 26 смѣшанныхъ и 7 посадекихъ) и 68 участковъ земской стражи. Въ губерніи находятся: 12 городовъ (1 губернской, 7 уѣздныхъ и 4 безуѣздныхъ), 34 посада и 2263 селеній, составляющихъ 2053 сельскихъ обществъ.

Пространство земли по уѣздамъ распределяется слѣдующимъ образомъ:

	Десят.	Кв. вер.
въ Бѣльскомъ уѣздѣ . . . . .	116530 $\frac{1}{2}$	1118,69
» Венгровскомъ » . . . . .	118603	1138,58
» Влодавскомъ » . . . . .	198892	1909,36
» Гарволинскомъ » . . . . .	162099	1556,10
» Константиновскомъ . . . . .	138525	1329,84
» Луковскомъ » . . . . .	172102	1652,18
» Радинскомъ » . . . . .	147328	1414,35
» Соколовскомъ » . . . . .	122390	1174,95
» Сѣдлецкомъ » . . . . .	118566	1138,64
» гор. Сѣдецѣ . . . . .	1106	10,62

Вышеизложенныя свѣдѣнія о территоріи, занимаемой губерніей, проверены по спискамъ населенныхъ мѣстъ, составленнымъ въ 1908 году.

Категорія землевладдіння:

НАПМЕНОВАНІЯ ЗЕМЕЛЬ.	Г. Сѣд- лецкій.	У Б З Д Б.									ВСЕГО.
		Сѣд- лецкій.	Бѣль- скій.	Вен- гровскій.	Вло- давскій.	Гарво- линскій.	Кон- станти- новскій.	Луков- скій.	Радин- скій.	Сого- ловскій.	
		Д е с я т и н ы .									
Церковныя и монаст. . . . .	28	203	1806	71	2081	51	1971	64	968 <sup>1</sup> / <sub>2</sub>	1685	8933 <sup>1</sup> / <sub>2</sub>
Казенныя и институт. . . . .	140	161	2371 <sup>1</sup> / <sub>2</sub>	95 <sup>1</sup> / <sub>2</sub>	8089	1308	5002	6762	803 <sup>1</sup> / <sub>2</sub>	318	25050 <sup>1</sup> / <sub>2</sub>
Маіоратныя . . . . .	2 <sup>1</sup> / <sub>2</sub>	6163	4180	58	9232	4334	4998	11066	1658	—	41691 <sup>1</sup> / <sub>2</sub>
Помѣщичьи . . . . .	5 <sup>1</sup> / <sub>2</sub>	27748 <sup>1</sup> / <sub>2</sub>	35291	43680 <sup>1</sup> / <sub>2</sub>	66420	57235	47499	50185	60148 <sup>1</sup> / <sub>2</sub>	32257	420514 <sup>5</sup> / <sub>12</sub>
Крестьянскія . . . . .	255 <sup>6</sup> / <sub>12</sub>	38356	53688	48636 <sup>1</sup> / <sub>2</sub>	94404	91339	62329	64740	70519	34962	559229
Мѣщанскія . . . . .	680	3456	14873	5750	11993	7782	4822	10777	7653 <sup>1</sup> / <sub>2</sub>	2180	69966 <sup>1</sup> / <sub>2</sub>
Медкой шляхты . . . . .	—	42474	4321	20311 <sup>1</sup> / <sub>2</sub>	6673	—	11904	28508	5577	50988	170756 <sup>1</sup> / <sub>2</sub>
Всего . . . . .	1106	118566	116530 <sup>1</sup> / <sub>2</sub>	118603	198892	162099	138525	172102	147328	122390	1296141 <sup>1</sup> / <sub>2</sub>

**Орографія и гидрографія губерніи.** — Сѣдлецкая губернія представляет собою до-вольно однообразную ровную поверхность, нѣсколько повышающуюся въ сѣверной части (около Коссова до 600 футовъ). Эта плоская возвышенность, окружаемая долиною рѣки Буга, имѣетъ въ среднемъ отъ 500 до 530 футовъ высоты и образуетъ по направленію съ юга на сѣверъ водораздѣлъ рѣкъ, текущихъ — съ одной стороны въ р. Бугъ, съ дру-гой—въ р. Ливецъ. Къ югу эта возвышенность подымается до 600 футовъ, образуя бо-лѣе широкую Луковскую возвышенность; въ центрѣ послѣдней, среди лѣсовъ, находится болото Ята, служащее истокомъ рѣкъ, направляющихся въ разныя стороны: Кржны, те-кущей въ Бугъ, Мухавки и Кострина, текущихъ въ Ливецъ, и Тысменицы — въ Вепрь. Въ сѣверо-восточной части губерніи подымается еще третья возвышенность. Между этими тремя плоскогоріями беретъ начало р. Ливецъ, направляющаяся на сѣверъ и впа-дающая въ р. Бугъ. Кромѣ рѣкъ: Буга, Вислы, Ливца, Кржны, Мухавки, Вепря, Ко-стрина, Тысменицы, Пивоніи и Бѣлки, по губерніи протекаютъ еще притоки: Буга—Цетьница, Точна, Кривуля, Стердынка, Коссовка, Влодавка, Кржевянка и Угощъ; Лив-ца — Гроховка, Збучинка и Мѣдянка; Кржны — Желява (въ пос. Ломазахъ); Вислы—Вильга и Окржейка. Изъ рѣкъ, протекающихъ по губерніи, имѣютъ значеніе: Ливецъ для западной части губерніи и Кржна для юго-восточной, хотя обѣ эти рѣки сплавныя а не судоходныя. Судоходныя рѣки протекаютъ только по границамъ губерніи. Юго-восточная часть губерніи (уѣзды Влодавскій и Бѣльскій) представляетъ какъ-бы продол-женіе Полѣсья и покрыта множествомъ болотъ и озеръ, изливающихъ свои воды въ Бугъ помощью р. Влодавки.

**Почва.** — Верхнія геологическія образованія состоятъ изъ наносныхъ глинъ и пес-ковъ, часто встрѣчаются торфяники, образовавшіеся въ ближайшую эпоху, когда, благо-годаря обилію лѣсовъ, скопилось въ значительномъ количествѣ воды въ болотахъ, озе-рахъ, ручьяхъ и рѣкахъ. Въ нѣкоторыхъ мѣстахъ обнажаются болѣе древнія отложенія: нижнетретичныя и верхнемѣловыя. У города Тересполья, на протяженіи около 50 квад. веретъ, въ мѣстахъ стараго русла Буга, залегаетъ значительнымъ слоемъ плодородный рѣчной иль.

**Климатъ** умѣренный, влажный, носитъ характеръ вліяній континента и моря; годо-вая изотерма около  $+7^{\circ}$ , при январской  $-3\frac{1}{2}^{\circ}$  и июльской  $-1-19^{\circ}$ .

**Численность, движение и составъ населенія.** — Къ 1 Января 1908 года въ губерніи было, не считая войскъ, всего населенія:

постояннаго	{	мужчинъ . . . . .	504124 душъ
и непостояннаго	{	женщинъ . . . . .	500553 »
			Всего 1004677 душъ

Въ томъ числѣ:

въ городахъ	{	мужчинъ . . . . .	71899 душъ
	{	женщинъ . . . . .	66859 »
			итого 138758 душъ
въ уѣздахъ	{	мужчинъ . . . . .	432225 душъ
	{	женщинъ . . . . .	433694 »
			итого 865919 душъ

Въ 1908 году переселилось изъ другихъ губерніи и мѣстностей:

въ города	{	мужчинъ . . . . .	2037 душъ
	{	женщинъ . . . . .	2337 »
			итого 4374 душъ
въ уѣзды	{	мужчинъ . . . . .	3077 душъ
	{	женщинъ . . . . .	5163 »
			итого 8240 душъ

выселилось въ другія губерніи и мѣстности:

изъ городовъ	{	мужчинъ . . . . .	178 душъ
	{	женщинъ . . . . .	416 »
			итого 594 душъ
изъ уѣздовъ	{	мужчинъ . . . . .	4407 душъ
	{	женщинъ . . . . .	6361 »
			итого 10768 душъ

Въ 1908 году родилось:

	Отъ законныхъ браковъ.			Внѣбрачныхъ дѣтей.			Всего родившихся.
	муж.	жен.	обоюго пола.	муж.	жен.	обоюго пола.	
Въ городахъ . . . . .	1832	1638	3470	35	39	74	3544
» уѣздахъ . . . . .	15580	16228	31808	217	279	496	32304
Всего въ губерніи	17412	17866	35278	252	318	570	35848

Въ 1908 году умерло:

	Мужчинъ.	Женщинъ.	Обоюго пола.
въ городахъ . . . . .	1284	1073	2357
» уѣздахъ . . . . .	8823	8886	17709
Всего въ губерніи	10107	9959	20066

Подробныя данныя о числѣ родившихся и умершихъ въ Сѣдлецкой губерніи за 1908 г.

НАИМЕНОВАНИЯ МѢСТНОСТЕЙ.	Родилось.			Умерло.			Естественный приростъ
	муж.	жен.	всего.	муж.	жен.	всего.	
Гор. Сѣдлецъ . . . . .	332	312	644	280	193	473	171
Сѣдлецкій уѣздъ . . . . .	1251	1302	2553	821	789	1610	943
Гор. Бѣла . . . . .	231	196	427	140	128	268	159
" Тересполь . . . . .	22	26	48	35	33	68	20
Бѣльскій уѣздъ . . . . .	1438	1553	2991	934	953	1887	1104
Гор. Венгровъ . . . . .	266	244	510	212	183	395	115
Венгровскій уѣздъ . . . . .	1474	1509	2983	874	824	1698	1285
Гор. Влодава . . . . .	134	138	272	105	111	216	56
" Парчевъ . . . . .	78	86	164	59	67	126	38
Влодавскій уѣздъ . . . . .	2622	2672	5294	1281	1572	2853	2441
Гор. Гарволинъ . . . . .	120	97	217	48	29	77	140
" Желеховъ . . . . .	108	102	210	60	58	118	92
Гарволинскій уѣздъ . . . . .	2851	3104	5955	1270	1277	2547	3408
Константиновскій уѣздъ . . . . .	1704	1586	3290	819	805	1624	1666
Гор. Луковъ . . . . .	163	128	291	107	87	194	97
Луковскій уѣздъ . . . . .	2234	2574	4808	1715	1515	3230	1578
Гор. Радинъ . . . . .	50	50	100	55	33	88	12
" Межирѣчье . . . . .	183	160	343	114	95	209	134
Радинскій уѣздъ . . . . .	1524	1521	3045	982	988	1970	1075
Гор. Соколовъ . . . . .	180	138	318	62	57	119	199
Соколовскій уѣздъ . . . . .	699	686	1385	134	162	296	1089
Всего въ губерніи	17664	18184	35848	10107	9959	20066	15782

Къ 1 Января 1909 всего населенія было:

постояннаго	—	мужчинъ . . . . .	468555	дуптъ
		женщинъ . . . . .	472173	»
непостояннаго	—	мужчинъ . . . . .	43655	»
		женщинъ . . . . .	37328	»
Итого . . . . .		мужчинъ . . . . .	512210	»
		женщинъ . . . . .	509501	»

Всего 1021711 дуптъ

Въ томъ числѣ: въ городахъ—мужчинъ 74341, женщинъ 69384; въ уѣздахъ—мужчинъ 437869, женщинъ 440117.

Въ отдѣльности, въ губ. гор. Сѣдлецъ, прочихъ городахъ и уѣздахъ состояло населенія:

НАЗВАНІЯ МѢСТНОСТЕЙ.	По городамъ.		По уѣздамъ.		ВСЕГО.
	муж.	жен.	муж.	жен.	
Губернскій гор. Сѣдлецъ . . . . .	15759	13589	—	—	29348
Сѣдлецкій уѣздъ (16 гминь) . . . . .	—	—	40606	40378	81484
Городъ Бѣла . . . . .	8735	7521	—	—	16256
" Тересполь . . . . .	2847	2670	—	—	5517
Бѣльскій уѣздъ (14 гминь) . . . . .	—	—	38345	38570	76915
Городъ Венгровъ . . . . .	6240	6044	—	—	12284
Венгровскій уѣздъ (15 гминь) . . . . .	—	—	46283	45373	91656
Городъ Влодава . . . . .	5095	5405	—	—	10500
" Парчевъ . . . . .	3824	3869	—	—	7693
Влодавскій уѣздъ (14 гминь) . . . . .	—	—	51699	52698	104397
Городъ Гарволинъ . . . . .	3550	3606	—	—	7156
" Желеховъ . . . . .	4054	4246	—	—	8300
Гарволинскій уѣздъ (17 гминь) . . . . .	—	—	75215	76742	151957
Константиновскій уѣздъ (16 гминь) . . . . .	—	—	40307	40349	81156
Городъ Луковъ . . . . .	6272	6028	—	—	12300
Луковскій уѣздъ (22 гминь) . . . . .	—	—	62222	62778	125000
Городъ Радинъ . . . . .	3703	3563	—	—	7266
" Межирѣчье . . . . .	8837	7522	—	—	16359
Радинскій уѣздъ (14 гминь) . . . . .	—	—	43226	42998	86224
Городъ Соколовъ . . . . .	5425	5321	—	—	10746
Соколовскій уѣздъ (12 гминь) . . . . .	—	—	39966	39231	79197
Всего по губерніи	74341	69384	437869	440117	1021711

Въ посадахъ (въ части—бывшихъ городахъ) губерніи состояло населенія:

Названія уѣздовъ и посадовъ.	Гмины, въ коихъ находятся посады.	мужчинъ.	женщинъ	Всего.
<b>Бѣльскій уѣздъ.</b>				
Кодень . . . . .	Кодень.	1951	1982	3933
Ломазы . . . . .	Ломазы.	2645	2794	5439
Пищаць . . . . .	Пищаць.	1355	1381	2736
Росошъ . . . . .	Росошъ.	1476	1466	2942
Славатычи . . . . .	Славатычи.	2293	2108	4401
<b>Венгровскій уѣздъ.</b>				
Мѣдзна . . . . .	Мѣдзна.	815	783	1598
Ливъ . . . . .	Рухна.	961	959	1920
<b>Влодавскій уѣздъ.</b>				
Орховокъ . . . . .	Влодава.	352	366	718
Городыще . . . . .	Городыще.	529	535	1064
Вишницы . . . . .	>	1336	1602	2938
Островъ . . . . .	Островъ.	3891	3702	7593
Сосновица . . . . .	Турно.	322	336	658
<b>Гарволинскій уѣздъ.</b>				
Ласкаржевъ . . . . .	Ласкаржевъ.	1870	1884	3754
Мацѣвицы . . . . .	Мацѣвицы.	1454	1458	2912
Осѣцкъ . . . . .	Осѣцкъ.	488	604	1092
Парисовъ . . . . .	Пшонка.	2397	2406	4803
Рыки . . . . .	Рыки.	1050	1057	2107
Собене-Езѣры . . . . .	Собене-Езѣры.	1341	1442	2783
Стежица . . . . .	Павловицы.	1071	1048	2119
<b>Константиновскій уѣздъ.</b>				
Константиновъ . . . . .	Заканале	1152	1185	2337
Сарнаки . . . . .	Хлѣбчинъ.	935	1061	1996
Лосицы . . . . .	Лосицы.	2746	2593	5339
Яновъ . . . . .	Яновъ.	2878	3153	6031
<b>Луковскій уѣздъ.</b>				
Адамовъ . . . . .	Гуловъ.	893	868	1761
Коцкъ . . . . .	Коцкъ	3203	3127	6330
Лысобыки . . . . .	Лысобыки.	907	951	1858
Серокомля . . . . .	Серокомля.	699	840	1539
Сточекъ . . . . .	Правда.	1197	1241	2438
<b>Радинскій уѣздъ.</b>				
Вогинь . . . . .	Лябя-Волька.	1867	1724	3591
Комаровка . . . . .	Желѣзна.	372	506	878
<b>Соколовскій уѣздъ.</b>				
Коссовъ . . . . .	Коссовъ.	1056	1024	2080
Стердынь . . . . .	Стердынь.	731	511	1242
<b>Сѣдлецкій уѣздъ.</b>				
Морды . . . . .	Морды.	1920	2062	3982
Мокободы . . . . .	Скупе.	1208	1255	2463
Всего . . . . .	—	49361	50014	99375

Естественный приростъ населенія въ 1908 году составлялъ 15782 души, то есть 1,5%. Дѣйствительный-же приростъ былъ больше на 1252 души, такъ какъ число переселившихся въ губернію превышало число выселившихся. Эмигрировало жителей въ западно-европейскія государства и Америку изъ г. Сѣдлеца и 7 уѣздовъ, преимущественно-же изъ Венгровскаго: христіанъ 418 и евреевъ 302, всего 720 чел.

Уѣзды (безъ городовъ), по плотности населенія, идутъ въ слѣдующемъ порядкѣ:

	На 1 кв. вер. жит. обоюго пола.
Гарволинскій . . . . .	107
Венгровскій . . . . .	91
Луковскій . . . . .	83
Бѣльскій . . . . .	79
Радинскій . . . . .	77
Соколовскій . . . . .	76
Сѣдлецкій . . . . .	71
Влодавскій . . . . .	64
Константиновскій . . . . .	61

Умершіе въ 1908 году по пятилѣтнимъ группамъ возраста:

до 1 мѣсяца . . . . .	2048 душъ	отъ 50 до 55 лѣтъ . . . . .	966 душъ
отъ 1 мѣсяца до 1 года . . . . .	2814 »	» 55 » 60 » . . . . .	963 »
отъ 1 года до 5 лѣтъ . . . . .	2506 »	» 60 » 65 » . . . . .	902 »
» 5 до 10 лѣтъ . . . . .	1543 »	» 65 » 70 » . . . . .	703 »
» 10 » 15 » . . . . .	979 »	» 70 » 75 » . . . . .	609 »
» 15 » 20 » . . . . .	726 »	» 75 » 80 » . . . . .	445 »
» 20 » 25 » . . . . .	632 »	» 80 » 85 » . . . . .	275 »
» 25 » 30 » . . . . .	659 »	» 85 » 90 » . . . . .	159 »
» 30 » 35 » . . . . .	644 »	» 90 » 95 » . . . . .	62 »
» 35 » 40 » . . . . .	743 »	» 95 » 100 » . . . . .	17 »
» 40 » 45 » . . . . .	788 »	» 100 и болѣе » . . . . .	— »
» 45 » 50 » . . . . .	883 »		
			Всего 20066 душъ.

Распределеніе населенія по сословіямъ:

НАИМЕНОВАНІЯ ГОРОДОВЪ И УѢЗДОВЪ.	Дворянъ.		Духовныхъ.	Почетныхъ гражданъ.	Купцовъ.	Мѣщанъ.	Крестіанъ.	Колонист.	Остатки и запасы ниж. чиновъ.	Участковъ владѣльцевъ.	Иностран.	Другихъ сословій.	ИТОГО.
	Имперіи.	Царства Польск.											
Губ. гор. Сѣдлецъ . . . . .	215	635	28	17	105	20368	7202	—	462	—	110	206	29348
Сѣдлецкій уѣздъ . . . . .	9	491	21	—	6	6564	45122	980	4522	23647	122	—	81484
Городъ Бѣла . . . . .	227	384	22	71	1	12724	2345	—	87	—	74	321	16256
» Тересполь . . . . .	1	18	2	5	1	5005	149	—	335	—	1	—	5517
Бѣльскій уѣздъ . . . . .	19	227	90	75	—	19269	52367	—	4035	92	69	622	76915
Городъ Венгровъ . . . . .	12	51	8	6	29	10528	506	—	441	698	5	—	12284
Венгровскій уѣздъ . . . . .	14	222	23	11	61	6529	63542	4990	3850	7285	93	5036	91656
Городъ Влодава . . . . .	15	45	19	5	26	9693	146	—	12	529	10	—	10500
» Парчевъ . . . . .	—	18	5	—	8	7354	48	—	257	—	3	—	7693
Влодавскій уѣздъ . . . . .	21	339	139	94	14	12473	81652	2064	6450	422	504	225	104397
Городъ Гарволинъ . . . . .	3	91	3	—	7	6764	—	—	280	—	8	—	7156
» Желеховъ . . . . .	10	16	3	—	—	7663	129	—	478	—	1	—	8300
Гарволинскій уѣздъ . . . . .	18	530	31	—	6	16125	119525	4159	10172	452	156	783	151957
Константиновскій уѣздъ . . . . .	16	223	74	10	2	15726	53164	—	5079	5998	170	694	81156
Городъ Луковъ . . . . .	85	171	4	—	—	10774	1126	—	126	—	14	—	12300
Луковскій уѣздъ . . . . .	9	481	29	8	18	16263	81537	1336	6061	18768	215	275	125000
Городъ Радинъ . . . . .	—	14	13	—	8	6503	480	—	228	—	4	16	7266
» Межирѣчье . . . . .	—	37	20	2	8	14672	296	—	1272	—	52	—	16359
Радинскій уѣздъ . . . . .	2	223	42	19	—	5768	68838	571	6493	3612	222	434	86224
Городъ Соколовъ . . . . .	—	—	—	—	—	—	—	—	—	—	—	—	—
Соколовскій уѣздъ . . . . .	30	238	61	6	5	15811	47039	43	4397	15840	161	6312	89943
Всего въ губерніи	706	4434	637	329	305	226576	625213	14143	55087	77343	1994	14924	1021711

Примѣчаніе. — Свѣдѣнія о распределеніи населенія по національностямъ (родному языку) и по вѣроисповѣданіямъ помѣщены въ приложеніяхъ къ Обзору.

Из подсчета видно, что население Сѣдлецкой губерніи, за небольшимъ исключеніемъ, принадлежить къ двумъ сословіямъ: крестьянскому и мѣщанскому. Третье по количеству мѣсто занимаютъ участковые владѣльцы,—такъ называемая мелкая шляхта, образовавшаяся въ давнія времена. Отставныхъ и запасныхъ нижнихъ чиновъ въ губерніи 55087 человекъ и они, въ большинствѣ, принадлежатъ къ тѣмъ-же сословіямъ. Колонисты (нѣмцы) проживаютъ въ 7 уѣздахъ губерніи и число ихъ лишь въ 2 уѣздахъ (Венгровскомъ и Гарволинскомъ) составляетъ болѣе 4000 чел. въ каждомъ. Иностранныхъ подданныхъ въ губерніи весьма немного (1994 чел.) и они принадлежатъ къ подданству преимущественно сосѣднихъ государствъ—Германіи и Австро-Венгріи. Наиболѣе ихъ во Влодавскомъ уѣздѣ. Иностранцы переселялись не сразу а постепенно, еще въ то время, когда Сѣдлецкая губернія, входившая въ составъ Подляшья, послѣ раздѣла Польши досталась Австріи. Живутъ они болѣею частью въ деревняхъ и почти все занимаютъ земледѣліемъ. Дворяне Царства Польскаго (4454 чел.)—помѣщики, владѣющіе и нынѣ многими, въ томъ числѣ весьма обширными имѣніями Сѣдлецкой губерніи. Дворяне же Имперіи и почетные граждане (1035 чел.)—болѣею частью лица, состоящіа на государственной службѣ, и члены ихъ семействъ. Купцовъ, влѣдствіе отсутствія торговыхъ центровъ и веденія евреями лишь мелкой торговли, всего 305. Лицъ духовнаго званія 637.

**Земледѣліе.** Сѣдлецкую губернію можно считать вполне земледѣльческою: не имѣя ни промышленныхъ, ни торговыхъ пунктовъ, она населена преимущественно, какъ выше указано, крестьянами, мѣщанами и участковыми владѣльцами, существующими земледѣліемъ.

Общее количество земли въ губерніи по ея сельско-хозяйственному назначенію распределяется слѣдующимъ образомъ:

НАИМЕНОВАНІЯ ЗЕМЕЛЬ.	Гор. Сѣдлецъ	У ъ з д ы.									ВСЕГО.
		Сѣдлец- кій.	Бѣль- скій.	Венгров- скій.	Влодав- скій.	Гарво- линскій.	Кон- станти- новскій.	Луков- скій.	Радин- скій.	Соколов- скій.	
ц е с я т и н ы.											
Усадьбой, огородной и садовой . . . . .	370	3865	3335	3393	8717	6128	3062	4467	7559½	5012	45908½
Пахотной . . . . .	542½	64828	66745	58787	85094	83160	85515	98863	70210	62013	670757½
Выгоновъ и пастбищъ	72	10308	5870	7417	24107½	17910	11225	14755	10923½	10462	113050
Луговыхъ и сѣнокосовъ.	101½	14417	18050	15364	29218½	11442	12292	16758	20706	9948	147697
Лѣсовъ . . . . .	—	19059	19492½	28818	42661	34789	22181	34736	32036½	30352	264095
Неудобной: подъ боло- тами, межами, овра- гами, водами и проч.	20	6089	3038	4824	9094	8670	4250	7523	5922½	5203	54633½
Всего . . . . .	1106	118566	116530½	118603	198892	162099	138525	172102	147328	122390	1296141½

Система хозяйства въ гор. Сѣдлѣцѣ и въ уѣздахъ у крестьянъ и мелкихъ владѣльцевъ трехпольная, въ крупныхъ-же имѣніяхъ многопольная, съ правильными сѣвооборотами.

Удобреніе земли вездѣ необходимо и производится навозомъ, лубиноиъ и суперфосфатами.

Крестьяне обрабатываютъ землю плугомъ, сохой и бороной. Въ болѣе же значительныхъ хозяйствахъ примѣняются усовершенствованныя земледѣльческія орудія.

Изъ хлѣбовъ и корнеплодовъ культивируются: озимые—пшеница и рожь; яровые—пшеница, рожь, овесъ, ячмень, гречиха, горохъ, просо; болѣе-же четверти всего посѣва составляетъ картофель. Кромѣ того, сѣютъ, но въ незначительномъ количествѣ, коноплю и ленъ, въ имѣніяхъ же-рапсъ, преимущественно озимый. Въ нѣкоторыхъ уѣздахъ существуютъ плантаціи свекловицы, идущей на Эльзбетовскій сахарный заводъ. Разво-

дятся также плантаці хмѣля для мѣстныхъ и Варшавскихъ пивоваренныхъ заводовъ. Во многихъ хозяйствахъ введено травосѣяніе краснаго и бѣлаго клевера, вики и вики съ овсомъ.

Благодаря влажности климата, обусловленной обиліемъ водъ и лѣсовъ, занимающихъ  $\frac{1}{5}$  всего пространства губерніи, а также вслѣдствіе тщательности обработки земли и посѣва разныхъ сортовъ хлѣбовъ, въ урожайности ея не бываетъ рѣзкихъ колебаній. Исключеніе составляетъ картофель, главный продуктъ питанія крестьянъ: излишекъ атмосферической влаги часто отражается неблагоприятно на его посѣвахъ.

Въ цѣляхъ улучшенія положенія землевладѣльцевъ, въ гор. Сѣдлецѣ существуетъ сельско-хозяйственное товарищество, имѣющее отдѣленіе въ уѣздномъ городѣ Радинѣ. Въ товариществѣ состоитъ 260 членовъ съ 629 паями, по 100 руб. каждый пай. Внесено ими 54090 руб. Продано въ 1908 году изъ магазиновъ товарищества желѣза, земледѣльческихъ машинъ и орудій, искусственныхъ туковъ, сѣмянъ, кормовыхъ средствъ для лошадей и скота и прочихъ товаровъ: членамъ на 265039 руб. и не-членамъ на 180442 р. Уплачено дивиденда по 5% на пай — 2610 руб. Продано комиссіонныхъ товаровъ на 216640 руб.

Кромѣ того, въ уѣздахъ функционируютъ самостоятельныя сельско-хозяйственныя общества и кружки, а именно: 1) въ Бѣльскомъ уѣздѣ: Бѣльскій, Кобыляцкій, Костеневскій, Россонскій, Тучненскій, Сятницкій и Славатычскій кружки; 2) въ Венгровскомъ уѣздѣ: Оссовненскій, Корытницкій, Домбровскій, Сточковскій, Лоховскій и Венгровскій кружки, а также Сточковское агентство лавки сельско-хозяйственного общества Сѣдлецкой губерніи; 3) во Влодавскомъ уѣздѣ: Вишницкій и Парчевскій кружки, Коденецкое земледѣльческое общество, Островское земледѣльческое товарищество «Свить» и Влодавское окружное сельско-хозяйственное общество; 4) въ Гарволинскомъ уѣздѣ: Цалованскій, Трояновскій и Дронжовскій кружки, Гарволинское, Собѣшинское и Цѣлеевское сельско-хозяйственныя общества, отдѣлъ общества земледѣльческихъ кружковъ имени Станица въ д. Завадахъ, Гарволинскій отдѣлъ общества соединенныхъ землевладѣльцевъ, отдѣлъ общества земледѣльческихъ кружковъ подъ названіемъ «Муравей» въ дер. Собене-Бискупе и отдѣлъ общества соединенныхъ землевладѣльцевъ въ д. Кемпъ-Цѣлеевской; 5) въ Константиновскомъ уѣздѣ: Головчицкій, Киселевскій и Сарнакскій кружки, Пратулинское общество и Константиновскій отдѣлъ общества взаимопомощи сельскихъ хозяевъ-тружениковъ; 6) въ Луковскомъ уѣздѣ: Воля-Гуловскій, Лазовскій, Окжежайскій и Тржебешовскій кружки, а также Луковское окружное общество; 7) въ Радинскомъ уѣздѣ: Вогинскій, Комаровскій и Межирѣчскій кружки, отдѣлы общества земледѣльческихъ кружковъ имени Станица въ гминѣ Березовый-Куть и въ дер. Враницъ-Суховольской, а также сельско-хозяйственное потребительное товарищество въ Конколевицкой гминѣ; 8) въ Соколовскомъ уѣздѣ: Корчевскій, Коссовскій, Церановскій, Стердынскій, Прибужскій и Яблоненскій кружки; 9) въ Сѣдлецкомъ уѣздѣ: Желишевскій, Скуржецкій и Водыньскій кружки.

**Урожай 1908 года.** Вспашка полей подъ озими и посѣвы ихъ произведены въ Августѣ и Сентябрѣ 1907 года. Выходъ раннихъ посѣвовъ развивались хорошо, поздніе-же посѣвы, въ виду сухой погоды, провзростали слабо.

Зима была морозная (до 24° Р.) и снѣжная. Изъ озимыхъ посѣвовъ рожь, главнымъ образомъ, —поздняго посѣва, вышла изъ подъ снѣга съ нѣкоторыми потерями, вслѣдствіе вымочки.

Весна и лѣто были теплыя, съ частыми дождями. Посѣвы яровыхъ хлѣбовъ хотя и произведены въ Апрѣлѣ, но позднѣе обыкновеннаго, вслѣдствіе стоявшей въ началѣ

вены холодной погоды; затѣмъ наступили благоприятные дни и хлѣба созрѣли своевре-  
менно. Уборка сѣна и клевера произведена въ Юнѣ а хлѣбовъ во второй половинѣ Юля  
и въ первой Августа, причемъ средняя норма сбора въ Сѣдлецкомъ и Соколовскомъ уѣз-  
дахъ нѣсколько уменьшилась отъ градобитій, причинившихъ хозяевамъ убытки на сумму  
172000 руб., и не воплнѣ благоприятныхъ метеорологическихъ условій.

Сборъ хлѣбовъ въ 1908 г. въ сопоставленіи со среднимъ за пятилѣтіе 1903—1907 г.г.

РОДЪ ХЛѢБОВЪ.	Посѣвная площадь въ десят.	Общій сборъ.	Средній	Переборъ(+) или	% отношеніе урожая къ сбору 1907 года.	Остатокъ въ тысячахъ пудовъ.	Остатокъ
			за пятилѣтіе 1903—1907 г.	недоборъ(-) прот. 1907 г.			на 1 жителя.
			въ 1000 пудовъ.				пудовъ.
Озимые . . . . .	240529	15604,5	13995,5	+2131,0	115,7	12874,8	12,60
Яровые безъ овса и картофеля	58281	3538,4	2983,4	+ 236,4	107,2	2974,7	2,91
Всего . . . . .	298810	19142,9	16978,9	+2367,4	111,5	15849,5	15,51

Сборъ отдѣльныхъ хлѣбовъ въ 1908 году.

РОДЪ ХЛѢБОВЪ.	Общій сборъ	Посѣвно.	Остатокъ.	На одну ду-
	въ 1908 г.			шу насе-
				шенія.
	въ 1000 пудовъ.			
Озимая рожь . . . . .	12837,9	2302,8	10535,1	10,31
"    пшеница . . . . .	2766,5	426,8	2339,7	2,29
Яровая рожь . . . . .	23,5	4,2	19,3	0,01
"    пшеница . . . . .	1,2	0,2	1,0	—
Ячмень . . . . .	1749,8	273,0	1476,8	—
Гречиха . . . . .	632,3	107,9	524,4	—
Просо . . . . .	331,3	27,5	303,8	—
Горохъ . . . . .	787,2	148,2	639,0	—
Бобы . . . . .	9,6	2,0	7,6	—

Сборъ картофеля и овса въ 1908 году.

Родъ продуктовъ.	Посѣвная площадь въ десяти- нахъ.	Сборъ.	Посѣвъ.	Остатокъ.		Всѣх чет- верти въ пудахъ.
				Всѣх.	Картофеля на 1 жителя въ пудахъ.	
				пудовъ.		
Картофель . . . . .	96108	66903155	10913081	55990074	54	10,9
Овесъ . . . . .	120726	6851361	1222886	5628475	—	6,4

**Обезпеченіе народнаго продовольствія.** Общій сборъ всѣхъ хлѣбовъ безъ картофеля  
въ 1908 году составлялъ 19142900 пуд., средній за пятилѣтіе 1903 — 1907 годовъ  
16978900 пуд. Затѣмъ получился переборъ: противъ средняго сбора на 2164000 пуд.,  
и противъ 1907 года на 2367400 пуд. Чистый остатокъ хлѣбовъ въ 1908 году соста-  
вилъ 15849500 пуд., то-есть на одну душу населенія 15,51 пуд. А такъ какъ для про-  
дольствія одного человѣка въ теченіе года достаточно 15 пуд. всякаго хлѣба (норма,  
опредѣленная статистическимъ комитетомъ), то урожай 1908 года, въ виду притомъ хо-  
рошаго урожая картофеля, главнаго продукта питанія населенія (см. ниже), слѣдуетъ от-  
нести къ удовлетворительнымъ.

Общій сборъ картофеля въ 1908 году составлялъ 66903155 пудовъ. Затѣмъ полу-  
чился переборъ противъ 1907 года на 12766975 пудовъ. Чистый остатокъ въ 1908 г.  
составилъ 55990074 пудовъ, то-есть на одну душу населенія 54 пуда. Норма-же для  
прокормленія одного человѣка въ теченіе года составляетъ 25 пудовъ. Слѣдовательно,  
урожай картофеля былъ хорошій.

### Цѣны на хлѣбные продукты въ 1908 году.

Въ оптовой продажѣ.

Рожь въ зернѣ, четверть вѣсомъ 9 пуд. . . . .	9 р. 46 к.
Рожь въ мукѣ, четверть вѣсомъ 7 пуд. . . . .	8 » 75 »
Пшеница въ зернѣ, четверть вѣсомъ 9 пуд. . . . .	12 » 25 »
Пшеница въ мукѣ, четверть вѣсомъ 6 пуд. . . . .	13 » 45 »

Въ розничной продажѣ.

Мука ржаная за пудъ . . . . .	1 » 11 »
» пшеничная за пудъ . . . . .	2 » 19 »
Печеный хлѣбъ ржаной за фун. . . . .	2½ »—3½ »
Печеный хлѣбъ пшеничный » . . . . .	5 »—6 »

Прочіе пищевые хлѣба и картофель продавались по цѣнамъ за четверть:

1) ячмень . . . . .	8 р. — »
2) гречиха . . . . .	8 » 70 »
3) картофель . . . . .	2 » 75 »
4) овесъ . . . . .	4 » 40 »
5) горохъ . . . . .	10 » 69 »
6) просо . . . . .	7 » 84 »

За наемъ десятины земли въ отчетномъ году платилось: подъ посѣвъ разнаго рода хлѣбовъ и корнеплодовъ 18 руб.; исключительно подъ картофель 20—30 руб.; за наемъ десятины: пастбища — 17 руб.; сѣнокоснаго дуга—21 руб.

Размѣръ платы рабочимъ:

	На собственныхъ харчахъ.						На хозяйскихъ харчахъ.					
	Въ годъ.	Въ лѣто.	Поденно.		Съ десятины.		Въ годъ.	Въ лѣто.	Поденно.		Съ десятины.	
	р у б л и к о п т ѣ к и.											
Въ г. Сѣдлецѣ:												
Коннымъ . . . . .	365	205	1	80	6	20	210	90	1	—	4	20
Пѣшимъ . . . . .	155	95	—	60	3	—	75	40	—	60	2	—
Въ уѣздахъ:												
Коннымъ . . . . .	300	150	1	80	4	50	180	70	1	—	3	—
Пѣшимъ . . . . .	120	60	—	60	2	50	40	35	—	40	1	60

Недостатка въ рабочихъ силахъ вообще не ощущалось; въ частности-же, въ Константиновскомъ уѣздѣ, вслѣдствіе незначительной платы, предлагаемой помѣщиками за рабочий день по сбору картофеля, жители отказывались отъ этой работы.

Нѣкоторые жители губерніи ежегодно отбываютъ, по собственной инициативѣ, за границу на заработки. Въ отчетномъ году отлучалось: изъ гор. Влодавы въ Америку 31 чел., зарабатывая каждый отъ 1 руб. 90 коп. до 2 руб. 50 коп. ежедневно; изъ гмиш Собиборъ, Влодавскаго уѣзда, въ Пруссію—5 чел., зарабатывая по 80 руб. каждый; изъ Константиновскаго уѣзда 11 чел., общій заработокъ которыхъ составилъ 700 руб.; изъ Вѣльскаго уѣзда 32 чел.; изъ Венгровскаго уѣзда 51 чел.; изъ Луковскаго уѣзда 16 чел. изъ Радинскаго уѣзда 4 чел.; изъ Соколовскаго уѣзда 253 чел.; изъ Сѣдлецкаго уѣзда 43 чел. Слѣдовательно, отвлечение земледѣльческихъ рабочихъ силъ изъ губерніи въ сѣднія государства хотя и существуетъ, но въ незначительномъ размѣрѣ.

**Сборъ сѣна** въ 1908 году былъ болѣе такого-же сбора 1907 года на 1440574 пудовъ, а именно:

	Собрано въ 1907 г. пудовъ.	Собрано въ 1908 г. пудовъ.
Гор. Сѣдлецъ и Сѣдлецкій уѣздъ . . . . .	1512808	1499089
Бѣльскій . . . . .	2506582	2653330
Венгровскій . . . . .	1813365	2091119
Влодавскій . . . . .	4004797	4245361
Гарволинскій . . . . .	1836479	1665178
Константиновскій . . . . .	1178425	1789313
Луковскій . . . . .	2004137	1832381
Радинскій . . . . .	1842580	2603765
Соколовскій . . . . .	1478715	1238926
<b>Всего</b>	<b>18177888</b>	<b>19618462</b>

Означенное количество сѣна, по свѣдѣнiямъ, полученнымъ отъ сельскихъ хозяевъ уѣздовъ, достаточно для прокормленiя скота, причемъ предвидится избытокъ, могущiй поступить въ продажу.

**Садоводство и огородничество** служатъ для населенiя, преимущественно помѣщиковъ, довольно крупнымъ источникомъ дохода. Въ гор. Сѣдлецѣ имѣется значительное число фруктовыхъ садовъ, овощныхъ огородовъ, городская и частная оранжерея, а также нѣсколько плантацiй спаржи. Въ Гарволинскомъ уѣздѣ, въ им. Подзамче, графа Замойскаго, находится одинъ изъ самыхъ большихъ въ губернiи питомниковъ лѣсныхъ, парковыхъ и плодовыхъ деревьевъ и кустарниковъ. Кромѣ того, почти въ каждомъ имѣнiи устроены оранжереи и овощные парники.

**Урожай фруктовъ** въ 1908 году былъ среднiй, вслѣдствiе появленiя ранней весной въ большомъ количествѣ гусеницъ, которыя во многихъ садахъ уничтожили только-что распутившiеся листья и цвѣты. Для истребленiя ихъ принимались различныя мѣры, но вообще съ малымъ успѣхомъ.

**Вредныхъ для растительности насѣкомыхъ**, кромѣ гусеницъ, въ теченiе весны и лѣта не появлялось.

**Животноводство.** Пастбища, луга, сѣногосы и выгоны занимаютъ почти  $\frac{1}{5}$  всего пространства губернiи. Поэтому животноводство во многихъ случаяхъ составляетъ не только подспорье, но и самостоятельную отрасль сельскаго хозяйства.

Крестьяне разводятъ скотъ мѣстной породы. Онъ, при обыкновенномъ содержанiи, малоросль и слабой молочности, при рациональномъ-же уходѣ, даже безъ скрещиванiя съ западно-европейскими породами, можетъ быть доведенъ до значительнаго развитiя туши и хорошей удойности.

Помѣщики улучшаютъ породу скота посредствомъ скрещиванiя его съ заграничными производителями, преимущественно симентальскими, передающими свои хорошия качества въ нѣсколько поколѣнiй. Выписываются также быки швейцарской, англiйской, голландской и германской породъ. Особенное вниманiе обращается на повышение молочности скота. Успѣхъ въ этомъ отношенiи привелъ къ устройству въ нѣкоторыхъ имѣнiяхъ сыроварень. Вола, въ качествѣ рабочей силы, почти не употребляются и потому ихъ не болѣе 3% всего количества скота въ губернiи.

При винокуренныхъ заводахъ практикуется откармливанье скота отбросами отъ производства и затѣмъ онъ отправляется въ Варшаву, главнѣйшiй мясной рынокъ въ краѣ.

Развитiю овцеводства препятствуютъ болотистыя пастбища, вызывающiя падежи овецъ отъ печеночно и легочно-глистныхъ болѣзней.

Откармливанье свиней Йоркширскихъ и Беркширскихъ, или улучшенныхъ скрещиваньемъ съ культурными породами, производится въ обширныхъ размѣрахъ, особенно въ Гарволинскомъ и Луковскомъ уѣздахъ.

Коневодство составляетъ предметъ особой заботливости хозяевъ, причѣмъ мѣстныя условія имъ благопріятствуютъ: въ пос. Яновѣ, Константиновскаго уѣзда, есть Государственный конскій заводъ; кромѣ того имѣются частныя конскіе заводы: въ Бѣльскомъ уѣздѣ 2, Венгровскомъ — 1, Владавскомъ — 2, Гарволинскомъ — 2 и Константиновскомъ — 2. Крестьяне охотно пользуются казенными и помѣщичьими производителями и выращиваютъ хорошихъ жеребятъ, продажа которыхъ приноситъ имъ значительную прибыль.

Яновскій заводъ состоитъ изъ двухъ отдѣленій: чистокровнаго англійскаго и полукровнаго. Въ чистокровномъ было: матокъ 12, жеребчиковъ 9, кобылокъ 9, а всего 30 лошадей; въ полукровномъ: заводскихъ производителей 10, матокъ 48, жеребчиковъ 33, кобылокъ 33, рабочихъ лошадей 10, всего 134 лошадей. Въ находящейся при заводѣ заводской конюшнѣ было: жеребцовъ 136, въ томъ числѣ 22 на постоянныхъ пунктахъ, и рабочихъ лошадей 2. Въ теченіе случнаго періода съ 11 заводскими производителями случено 88 чистокровныхъ и 45 полукровныхъ кобылъ частныхъ владѣльцевъ, а съ 129 жеребцами заводской конюшни, бывшими на пунктахъ и въ арендѣ въ губерніяхъ Привислинскаго края, а также въ Гродненской и Волынской—Западнаго края, случено 4099 частныхъ кобылъ.

На выставку крестьянскихъ лошадей и годовыхъ жеребятъ, произведенную 23 Сентября въ пос. Яновѣ, было приведено 106 головъ. Изъ нихъ премировано (въ размѣрѣ отъ 5 до 20 руб.) 51 головъ. Всего выдано денежныхъ премій 400 руб.

Общее по губерніи количество лошадей и скота распредѣляется слѣдующимъ образомъ:

НАИМЕНОВАНИЯ УѢЗДОВЪ.	ЛОШАДЕЙ.			РОГАТАГО СКОТА.				Овецъ, баран. и козъ.	Свиней.	ИТОГО.
	Жеребцовъ и мериновъ.	Кобылъ.	Жеребятъ.	Быковъ и воловъ.	Коровъ.	Яловаго скота.	Телятъ.			
Губернскій гор. Съдець . . . . .	140	50	2	1	221	11	5	86	220	736
Съдецкій уездъ . . . . .	3940	5973	1230	1675	21105	6670	4370	13177	4608	62748
Вѣльскій „ . . . . .	4261	6497	1118	2889	20803	7422	1200	16575	9031	69796
Венгровскій „ . . . . .	3606	6091	2151	2636	24054	6336	2604	8451	6182	62111
Владавскій „ . . . . .	5625	9400	3700	3691	32570	9700	3950	25520	11930	106036
Гарволинскій „ . . . . .	6296	8946	1015	922	33857	4915	4614	4993	7147	72705
Константиновскій . . . . .	4637	5573	2390	1658	17692	4829	4260	39385	11858	92282
Луковскій „ . . . . .	5516	9000	2128	2544	34377	6553	2860	19843	9754	92575
Радинскій „ . . . . .	5401	8771	1858	1816	25783	7530	2230	26955	8522	87866
Соколовскій „ . . . . .	3644	5238	2227	2705	19674	6619	1972	24355	9955	76389
Всего . . . . .	43066	65539	17819	20537	230136	60585	28065	178340	79207	723294

	Увеличилось на:	Уменьшилось на:
Сравнительно съ 1907 г.: жеребцовъ и мериновъ . . . . .	—	1572 головъ
кобылъ . . . . .	48	»
жеребятъ . . . . .	2589	»
быковъ и воловъ . . . . .	—	880 »
коровъ . . . . .	10828	»
яловаго скота . . . . .	8799	»
телятъ . . . . .	—	609 »
овецъ . . . . .	—	9400 »
свиней . . . . .	—	1564 »

Увеличение количества скота объясняется хорошим сбором кормовых травъ, увеличеніемъ цѣны на мясо и стремленіемъ поэтому крестьянъ разводить скотъ для продажи. Уменьшеніе же количества жеребцовъ объясняется продажею ихъ, а свиней—также продажею и отчасти падежомъ отъ чумы и рожи.

Среднія цѣны на скотъ въ отчетномъ году были слѣдующія: жеребецъ 200 руб., меринъ 150 руб., кобыла 100 руб., жеребенокъ 45 руб., быкъ 100 руб., волъ 100 руб., корова 80 руб., яловникъ 35 руб., теленокъ 10 руб., овца 6 руб., свинья 50 руб.

Домашняя птица разводится и откармливается почти исключительно для мѣстныхъ надобностей.

**Ветеринарное дѣло.** — Ветеринарный составъ вѣдомства Министерства Внутреннихъ Дѣлъ въ Сѣдлецкой губерніи въ 1908 году: Губернскій Ветеринарный Инспекторъ, девять уѣздныхъ, три пунктовыхъ ветеринарныхъ врачей и одинъ сверхштатный.

При всѣхъ уѣздныхъ и двухъ пунктовыхъ ветеринарныхъ врачахъ состояли ветеринарные фельдшера, а при пунктовомъ и сверхштатномъ ветеринарахъ состояли ветеринарные стражники.

На обязанность уѣздныхъ ветеринарныхъ врачей возложены завѣдываніе мѣропріятіями противъ эпизоотій на мѣстномъ скотѣ, а также надзоръ за торговымъ и гуртовымъ скотомъ, за скотобойнями и мясной торговлей. Пунктовые ветеринарные врачи имѣли надзоръ за гуртовымъ-перегоняемымъ по грунтовымъ и перевозимымъ по желѣзнымъ дорогамъ-скотомъ. Наблюденіе за перевозкой по грунтовымъ и желѣзнымъ дорогамъ необработанныхъ животныхъ продуктовъ входило въ кругъ служебныхъ обязанностей какъ уѣздныхъ, такъ и пунктовыхъ ветеринарныхъ врачей. Сверхштатный ветеринарный врачъ имѣлъ надзоръ за животными, отправляемыми со ст. Парчевъ по желѣзной дорогѣ, и завѣдывалъ мѣропріятіями противъ эпизоотій въ гор. Парчевъ и семи гминахъ Влодавскаго и Радинскаго уѣздовъ.

Ветеринарные фельдшера и ветеринарные стражники не имѣли самостоятельныхъ служебныхъ участковъ а дѣйствовали только подъ руководствомъ и по указанію ветеринарныхъ врачей въ каждомъ отдѣльномъ случаѣ.

Изъ уѣздныхъ ветеринарныхъ врачей семь проживали въ соответствующихъ уѣздныхъ городахъ, Константиновскій-же и Радинскій уѣздные ветеринарные врачи, для пользы службы, находились: первый въ посадѣ Лосицахъ, Константиновскаго уѣзда, а второй—въ гор. Межирѣчи, Радинскаго уѣзда.

Ветеринарные фельдшера и стражники состояли при тѣхъ ветеринарныхъ врачахъ, которымъ были подчинены, кромѣ Константиновскаго—уѣзднаго, который имѣлъ пребываніе въ пос. Яновѣ, Константиновскаго уѣзда.

Въ отчетномъ году впервые получилъ распространеніе на Сѣдлецкую губернію новый ветеринарный законъ 12 іюня 1902 года, который и примѣнялся согласно правиламъ обязательнаго постановленія Сѣдлецкаго Губернатора отъ 28 ноября 1907 года. По указанному закону примѣнялись обязательныя мѣры по предупрежденію и прекращенію заразныхъ и повальныхъ болѣзней на мѣстныхъ животныхъ, съ выдачею населенію вознагражденія за убитыхъ, по распоряженію ветеринарной комиссіи, и павшихъ послѣ вынужденныхъ прививокъ животныхъ, равно за уничтоженные въ ветеринарно-санитарныхъ цѣляхъ предметы. Въ теченіе года было выплачено изъ суммъ  $\%$  сбора 6627 руб. 44 коп.; въ томъ числѣ: за лошадей 4336 руб. 50 коп., за рогатый скотъ 1888 руб. 75 коп., за свиней 289 руб. 37 коп. и за уничтоженные предметы 112 руб. 82 коп.

Вѣдомость о повальныхъ и заразныхъ болѣзняхъ на домашнихъ животныхъ въ 1908 г.

НАЗВАНІЯ ЭПИЗООТІЙ.	Лошадей.			Крупнаго рогатаго скота.			Овецъ.			Свиней.			Собакаъ.			ВСЕГО.			Количество пугн-товъ.
	Заболѣло.	Пало.	Убито.	Заболѣло.	Пало.	Убито.	Заболѣло.	Пало.	Убито.	Заболѣло.	Пало.	Убито.	Заболѣло.	Пало.	Убито.	Заболѣло.	Пало.	Убито.	
Сибирская язва . . . . .	13	11	—	106	76	—	2	2	—	—	—	—	—	—	—	121	89	—	30
Эмфиземат. карбункулъ . . . . .	—	—	—	1	1	—	—	—	—	—	—	—	—	—	—	1	1	—	1
Сапъ . . . . .	14	—	14	—	—	—	—	—	—	—	—	—	—	—	—	14	—	14	8
Подозр. по забол. сапомъ . . . . .	90	1	61	—	—	—	—	—	—	—	—	—	—	—	—	90	1	61	11
Мытъ . . . . .	63	—	—	—	—	—	—	—	—	—	—	—	—	—	—	63	—	—	5
Инфлюэнца . . . . .	116	—	—	—	—	—	—	—	—	—	—	—	—	—	—	116	—	—	3
Ящуръ . . . . .	—	—	—	1069	—	—	96	—	—	128	—	—	—	—	—	1293	—	—	25
Бѣшенство . . . . .	1	—	1	25	2	23	—	—	—	12	2	10	64	2	511	102	6	545	67
Повальное восп. легкихъ . . . . .	—	—	—	23	2	21	—	—	—	—	—	—	—	—	—	23	2	21	1
Рожа . . . . .	—	—	—	—	—	—	—	—	—	242	139	59	—	—	—	242	139	59	23
Чума . . . . .	—	—	—	—	—	—	—	—	—	405	261	102	—	—	—	405	261	102	27
Туберкулезъ . . . . .	—	—	—	2	—	—	—	—	—	—	—	—	—	—	—	2	—	—	1
Злокачест. катар. горячка . . . . .	1	1	—	4	4	—	—	—	—	—	—	—	—	—	—	5	5	—	3
Дистоматовъ . . . . .	—	—	—	8	2	—	—	—	—	—	—	—	—	—	—	8	2	—	1
Чесотка . . . . .	52	—	—	2	—	—	—	—	—	—	—	—	—	—	—	54	—	—	17
Микотичес. восп. кишекъ . . . . .	1	1	—	5	1	—	—	—	—	—	—	—	—	—	—	6	2	—	2
Дизентерія телятъ . . . . .	—	—	—	20	9	—	—	—	—	—	—	—	—	—	—	20	9	—	2
Гемоглобинемія . . . . .	5	5	—	—	—	—	—	—	—	—	—	—	—	—	—	5	5	—	2
Печеноч.-глистн. болѣзань . . . . .	—	—	—	1	1	—	—	—	—	—	—	—	—	—	—	1	1	—	1
Кровавая моча . . . . .	—	—	—	55	8	—	—	—	—	—	—	—	—	—	—	55	8	—	6
Плеввропневмонія . . . . .	28	6	—	—	—	—	—	—	—	—	—	—	—	—	—	28	6	—	1
Стронгиловъ . . . . .	—	—	—	4	2	—	—	—	—	—	—	—	—	—	—	4	2	—	1
Септич. плеввропневмонія . . . . .	—	—	—	6	4	—	—	—	—	—	—	—	—	—	—	6	4	—	1
Всего по губерніи . . . . .	384	25	76	1331	112	44	98	2	—	787	402	171	64	2	511	2664	543	802	—

С в ѣ д ѣ н і я

о приходѣ, расходѣ и остаткѣ суммъ сбора со скотовладѣльцевъ за 1908 годъ.

Подлежало поступленію: оклада 25175 руб. 64 коп. и недоимокъ 264 руб. 18 коп., а всего 25439 руб. 82 коп. Окладныхъ, недоимочныхъ и прочихъ поступленій было 31988 руб. 79 коп. Къ концу года осталось въ недоимкѣ: оклада 54 руб. 8 коп., недоимокъ 35 коп. и сложено со счетовъ 43 руб. 3 коп. Къ 1 Января состояло въ казначействахъ наличности и затѣмъ поступило въ теченіе года всего 60829 руб. 98 коп., изъ коихъ израсходовано: 1) на мѣстныя потребности по ветеринарной части 7512 руб. 30 к. и 2) переведено на Главное Казначейство 24092 руб. 50 коп. Затѣмъ осталось въ казначействахъ наличности 29225 руб. 18 коп.

С в ѣ д ѣ н і я

о движеніи суммъ процентнаго сбора съ гуртового скота въ казначействахъ Сѣдлецкой губерніи за 1908 годъ.

П р и х о д ѣ.

Къ 1 Января 1908 г. въ казначействахъ губерніи состояло . . . . . 4996 р. 12 к.

Въ теченіе года записано на приходъ: прямыхъ поступленій сбора:

съ крупнаго рогатаго скота . . . . . 10615 » 25 »  
 » телятъ . . . . . 1485 » 85 »  
 » овецъ и козъ . . . . . 581 » 58 »  
 » свиней . . . . . 33584 » 22 »

Итого 46230 р. 90 к.

Прочихъ поступленій . . . . . 174 » 66 »

Всего прихода 51401 р. 68 к.

**Р а с х о д ъ.**

На вознагражденіе ветеринарнаго персонала и мѣстных ветери- нарныя потребности израсходовано . . . . .	9051 р. 86 к.
Переведено на Главное Казначейство . . . . .	15680 » 27 »
	Всего расхода 24732 р. 13 к.

Затѣмъ къ 1 Января 1909 года осталось въ казначействахъ наличности 26669 » 55 »

**Прочія отрасли сельскаго хозяйства**, какъ-то: пчеловодство, рыболовство и охота составляютъ лишь побочныя занятія землевладѣльцевъ. Въ нѣкоторыхъ крупныхъ имѣніяхъ устроены искусственные пруды для разведенія рыбы, преимущественно карповъ, и она транспортируется на продажу въ Варшаву, Брестъ и Люблинъ.

**Лѣсоводство.** Всѣхъ лѣсовъ въ губерніи 264095 десятинъ. Болѣе обширныя изъ нихъ, съ правильнымъ лѣснымъ хозяйствомъ, принадлежатъ помѣщикамъ. Вырубка лѣса въ дозволенныхъ мѣстахъ обыкновенно передается ими евреямъ или заграничнымъ лѣсопромышленникамъ, которые и устраиваютъ въ имѣніяхъ лѣсопильные заводы.

Лѣсоохранительный Комитетъ, въ составѣ 8 членовъ, имѣлъ въ своемъ распоряженіи 13 чиновъ мѣстнаго надзора, въ томъ числѣ 4 лѣсничихъ и 9 начальниковъ уѣздовъ; наблюденіе за лѣсничими возложено на старшаго лѣснаго ревизора.

Всего въ губерніи было подчиненныхъ надзору Лѣсоохранительнаго Управленія 935 лѣсныхъ дачъ, общемою площадью 127050 десятинъ, изъ коихъ:

казеннаго вѣдомства . . . . .	38 дачъ, площадью 24219 дес.
маіоратныхъ . . . . .	43 » » 14050 »
церквей, монастырей, городовъ и др. установ. . . . .	41 » » 9062 »
крестьянскихъ обществъ . . . . .	441 » » 21614 »
частныхъ владѣльцевъ . . . . .	372 » » 58105 »

Состояло подъ наблюденіемъ: чиновъ лѣснаго управленія—49352 дес. и полиціи—77698 дес. Эксплуатировалось по утвержденнымъ Комитетомъ планамъ хозяйства 126 дачъ, площадью 38213 дес. На содержаніе Лѣсоохранительнаго Комитета израсходовано: путевыя издержки командированныхъ лицъ 316 руб.; наемъ и содержаніе канцелярскія и чертежныя принадлежности 830 руб.; рабочимъ 10 руб.; всего 1156 руб.

**Вредъ, причиненный хищными звѣрями и птицами** сельскимъ хозяевамъ въ 1908 году, былъ незначителенъ, а именно: по Вѣльскому уѣзду на сумму 51 руб., Гарволинскому 75 руб., Константиновскому 147 руб., Луковскому 150 руб., Радинскому 26 руб., Влодавскому 200 руб. и Венгровскому 139 руб.; всего 788 руб.

**Губернская Дирекція Земснаго Кредитнаго Общества.**

Всѣхъ имѣній, обремененныхъ ссудами общества на 14064750 руб., было 590. Въ теченіе отчетнаго года выдано новыхъ и добавочныхъ ссудъ по 20 имѣніямъ 177750 р. Проданы съ публичныхъ торговъ два имѣнія. Пользовалось отсрочками платежей и льготами по причинѣ градобитій 27 имѣній. Наличныхъ денегъ за закладные листы, вышедшіе въ тиражъ, и истекшіе купоны выдаваемо не было. Спорныхъ депозитовъ не уплачивалось. Имѣній въ собственность Общества не поступило.

**Люблинское отделение крестьянского поземельного банка.**

	Число ссудъ.	ЗАЕМЩИКИ.			Общее число домохо- зиевъ.	ПЛОЩАДЬ КУПЛЕННОЙ ЗЕМЛИ.					
		Товари- щества.	Отдѣль- ные кре- стьяне.			Удобной.		Неудобной.		Всего.	
						дес.	саж.	дес.	саж.	дес.	саж.
Со времени открытія отдѣленія (20 Апрѣля 1890 г.) по 1 Января 1908 г. выдано ссудъ . . .	415	403	12	6301	29262	704	896	1101	30158	1805	
Въ 1908 г. вновь выдано . . .	45	22	23	307	1418	1900	32	1725	1451	1225	
Всего выдано . . .	460	425	35	6608	30681	204	929	426	31610	630	

Сумма покупки:

	СРОКИ И СУММЫ ССУДЪ.						Доплата покупщиками изъ собствен- ныхъ средствъ.		ВСЕГО.	
	13 лѣтъ.	18 лѣтъ.	28 лѣтъ.	41 годъ.	55 1/2 лѣтъ.	Всего.	руб.	коп.	руб.	коп.
	руб.	руб.	руб.	руб.	руб.	руб.				
Выданныхъ по 1 Января 1908 года . . . . .	19070	19040	275590	1397121	1678430	3389251	1104712	40	4493963	40
Выданныхъ въ 1908 году	—	—	8600	—	165270	173870	52023	52	225893	52
Всего . . . . .	19070	19040	284190	1397121	1843700	3563121	1156735	92	4719856	92

**Товарищества покупки дворской земли** по большей части носятъ названія тѣхъ мѣстностей, въ которыхъ проживаютъ крестьяне, раскупившіе земли сосѣднихъ имѣній. Число членовъ въ товариществахъ бываетъ отъ 2 до 80, а иногда и болѣе, въ зависимости отъ величины приобретаемаго земельного имущества. По совершеіи покупки, члены товарищества, подѣливъ между собою поля и прочія угодья, сносятъ помѣщичьи постройки и возводятъ жилия и хозяйственныя строенія обыкновеннаго деревенскаго типа. Уплата ссудъ производится аккуратно.

Число товариществъ въ уѣздахъ: Вѣльскомъ — 5, Константиновскомъ — 3, Сѣдлецкомъ — 10, Радинскомъ — 1, Гарволинскомъ — 150, Влодавскомъ — 17 и Луковскомъ — 5.

**Собѣшинская, Гарволинскаго уѣзда, низшая сельско-хозяйственная школа I-го разряда.**

Число учениковъ: обучающихся въ школѣ 101 и отбывающихъ годичную практикѣ въ частныхъ имѣніяхъ 26.

Въ 1908 году на содержаніе школы и прочія надобности получено отъ Варшавскаго общества земледѣльческихъ колоній 15903 руб. 85 коп., прочихъ доходовъ было 10737 руб. 33 1/2 коп., а всего 26641 руб. 18 1/2 коп.

## О состояніи Государственных Имуществъ.

### I. Земельныя Имущества.

Въ 1908 году было усадебъ, плацевъ и другихъ недвижимостей, состоящихъ во временной и безсрочной арендахъ 81. Къ 1 Января 1909 г. осталось 76.

Въ 1908 г. отъ государственныхъ имуществъ и оброчныхъ статей поступило дохода 9264 руб. 7 коп. Осталось невзысканныхъ разнаго рода недоимочныхъ платежей 461 р. 71 коп.

Въ отчетномъ году: а) ни одно изъ имѣній не находилось въ казенной администраціи и таковая учреждаема не была; б) изъ имуществъ продано четыре казенныхъ оброчныхъ статьи и в) земли въ казенныхъ и подуховныхъ имѣніяхъ и оброчныхъ статьяхъ состояло 621,25 дес.

Преобладающая система хозяйства многопольная.

### II. О казенныхъ лѣсахъ.

Въ 1908 году въ Сѣдлецкой губерніи состояло казенныхъ лѣсовъ:

въ Луковскомъ уѣздѣ . . . . .	11085,40 дес.
» Вѣльскомъ » . . . . .	4924,40 »
» Влодавскомъ » . . . . .	10797,50 »
» Константиновскомъ . . . . .	3869,88 »
» Венгровскомъ » . . . . .	79,50 »
» Гарволинскомъ » . . . . .	1908,30 »
» Сѣдлецомъ » . . . . .	1634,10 »
» Радинскомъ » . . . . .	1762,90 »
» Соколовскомъ » . . . . .	157,10 »

Всего 36219,8 десятинъ, въ томъ числѣ собственно подъ лѣсомъ 33125,72 дес.

Въ отчетномъ году въ дачахъ лѣсничества губерніи продано и отпущено: строевого и подѣлочнаго лѣса 5880,54 куб. саж.; дровъ 4308,10 куб. саж.; хвороста 731,3 куб. саж.; пней и корней 789,4 куб. саж.; дубовой коры 4 куб. саж.

Таксовая стоимость всѣхъ проданныхъ и отпущенныхъ бесплатно лѣсныхъ матеріаловъ составляла 200266 руб. 20 коп.

Въ 1908 году въ лѣсничествахъ губерніи назначено было къ поступленію по смѣтѣ лѣсного дохода 305850 руб.; дѣйствительно-же поступило 304589 руб. 42 коп., то есть менѣе противъ оклада, назначеннаго Министерствомъ, на 1260 руб. 58 коп.

Съ цѣлью предоставленія мѣстному крестьянскому населенію и мѣщанамъ-рольникамъ приобрѣтенія нужныхъ имъ для собственной надобности лѣсныхъ матеріаловъ изъ первыхъ рукъ, казною продано въ отчетномъ году 7104 деревъ на сумму 23763 руб. 91 коп.

Къ 1 Января 1909 года осталось недоимокъ 16007 руб. 58 коп., въ томъ числѣ за лѣсонарушенія 4735 руб. 86 коп.

Въ отчетномъ году лѣсныхъ культурныхъ работъ произведено: а) собрано сѣмянъ 19 пуд. 21 фун.; б) заложено питомниковъ на площади 1 дес. 985 кв. саж.; в) засѣяно 8 дес. 72 кв. саж. и г) засажено 299 дес. 1584 кв. саж.

Въ отчетномъ году въ лѣсничествахъ Съдлецкой губерніи обнаружено нарушеній лѣсного устава: по самовольнымъ порубкамъ 961 случаевъ на сумму ущерба 1458 руб. 44 коп.; по незаконной пастьбѣ скота 478 случаевъ на сумму ущерба 293 руб. 39 коп.; всего 1439 случаевъ на сумму ущерба 1751 руб. 85 коп.

Съ казенныхъ лѣсовъ и лѣсослужебныхъ усадьбъ въ отчетномъ году казною уплачено: на содержаніе гминныхъ управленій 1775 руб. 56 коп., гминныхъ судовъ 297 руб. 17 коп. и 15% дорожного сбора 287 руб. 57 коп.; всего 2360 руб. 30 коп.

### Промышленность добывающая и обрабатывающая.

Изъ всѣхъ самостоятельныхъ работниковъ губерніи промышленностью занято 25177 чел. Въ отдѣльности занято: изготовленіемъ одежды 4551 чел.; строительными работами по устройству, ремонту и содержанію жилищъ 3514 чел.; обработкою дерева 3851 чел.; металовъ 1184 чел.; растительныхъ и животныхъ питательныхъ продуктовъ 3818 чел.; животныхъ продуктовъ 838 чел.; минеральныхъ веществъ 690 чел.; производствомъ прочихъ предметовъ промышленности и ремеслъ 6731 чел.

Какъ видно изъ приведенныхъ данныхъ, промышленность развита въ Съдлецкой губерніи весьма слабо. Въ частности, кустарные промыслы ограничиваются выдѣлкою для домашнихъ надобностей: холста, крестьянскаго сукна, кружевъ, простыхъ возовъ, бричекъ, мебели, бочекъ, ведеръ, прялокъ, конской сбруи, тулуповъ, мужской и женской обуви и глиняной посуды.

Изъ ремеслъ въ уѣздахъ болѣе распространены: кузнечное, столярное, сапожное, портняжное, колесное, плотничье, бондарное и красильное.

**Школа ремесленныхъ учениковъ** въ гор. Съдлецѣ, открытая въ концѣ 1903 года, привлекаетъ контингентъ молодыхъ людей преимущественно русской и польской національностей. Въ отчетномъ году училось въ ней 83 чел. Содержаніе школы обошлось въ 7448 руб. 15 коп. изъ средствъ казны и городского общества. Специальная средства школы составляли 944 руб. 31 коп.

## Ф а б р и к и и з а в о д ы .

### РОДЪ ФАБРИКЪ И ЗАВОДОВЪ.

	Гор. Сѣдлецъ.			Сѣдлецкій уѣздъ.			Гор. Бѣла.			Гор. Тересполь.			Бѣльскій уѣздъ.			Гор. Венгровъ.			Венгровскій уѣздъ.		
	Число Фабрикъ и заводовъ. Рабочихъ.	Сумма произвѣдителей- ности въ рубляхъ.	Число Фабрикъ и заводовъ. Рабочихъ.	Сумма произвѣдителей- ности въ рубляхъ.	Число Фабрикъ и заводовъ. Рабочихъ.	Сумма произвѣдителей- ности въ рубляхъ.	Число Фабрикъ и заводовъ. Рабочихъ.	Сумма произвѣдителей- ности въ рубляхъ.	Число Фабрикъ и заводовъ. Рабочихъ.	Сумма произвѣдителей- ности въ рубляхъ.	Число Фабрикъ и заводовъ. Рабочихъ.	Сумма произвѣдителей- ности въ рубляхъ.	Число Фабрикъ и заводовъ. Рабочихъ.	Сумма произвѣдителей- ности въ рубляхъ.	Число Фабрикъ и заводовъ. Рабочихъ.	Сумма произвѣдителей- ности въ рубляхъ.	Число Фабрикъ и заводовъ. Рабочихъ.	Сумма произвѣдителей- ности въ рубляхъ.			
<b>1. Обрабатывающіе живот. продукты.</b>																					
Маслобійны . . . . .	—	—	5	7	800	2	2	620	—	—	—	12	18	1950	6	22	3300	7	16	22200	
Сыроварни . . . . .	—	—	—	—	—	—	—	—	—	—	—	—	—	—	—	—	—	—	—	—	
Кожевенныя и выдѣл. овчинъ . . . . .	4	35	52000	—	—	3	10	10000	—	—	—	9	21	2960	14	24	23000	3	10	7740	
Мыловарни и свѣчные . . . . .	2	5	5000	—	—	1	1	600	—	—	—	—	—	—	—	—	—	1	14	19400	
Сукновальни . . . . .	—	—	—	—	—	—	—	—	—	—	—	—	—	—	2	5	1500	—	—	—	
Шерстяныхъ издѣлій . . . . .	—	—	—	—	—	—	—	—	1	16	5000	—	—	—	—	—	—	—	—	—	
Таласныхъ . . . . .	—	—	—	—	—	—	—	—	—	—	—	—	—	—	—	—	—	—	—	—	
Костопальни . . . . .	—	—	—	—	—	—	—	—	—	—	—	—	—	—	—	—	—	—	—	—	
Оплетки щетины . . . . .	—	—	—	—	—	—	—	—	—	—	—	—	—	—	—	—	—	—	—	—	
<b>2. Обрабатывающіе раст. продукты.</b>																					
Винокуренныя и спиртоочист. . . . .	—	—	5	36	149680	—	—	—	—	—	—	4	30	230200	—	—	—	9	55	560143	
Пивоваренныя . . . . .	1	20	23500	1	12	15000	—	—	—	—	—	2	12	3600	—	—	—	—	—	—	
Медоваренныя . . . . .	—	—	—	—	—	—	1	2	1200	—	—	1	1	80	—	—	—	—	—	—	
Свекло-сахарныя . . . . .	—	—	—	—	—	—	—	—	—	—	—	—	—	—	—	—	—	—	—	—	
Уксусныя . . . . .	3	3	1300	—	—	—	—	—	—	—	—	—	—	—	1	1	700	—	—	—	
Красильныя . . . . .	—	—	—	3	3	160	—	—	—	—	—	—	—	—	1	3	15000	1	1	90	
Детяро-скипидарныя . . . . .	—	—	—	—	—	—	—	—	—	—	—	—	—	—	—	—	—	—	—	—	
Смоляныя и колесной мази . . . . .	—	—	—	1	2	250	1	2	600	—	—	3	12	1000	—	—	—	1	2	550	
Лѣсопильные . . . . .	—	—	—	—	—	—	3	30	20000	—	—	1	30	34200	—	—	—	7	78	81080	
Деревянныхъ сапож. гвоздей . . . . .	—	—	—	—	—	—	—	1	275	35000	—	—	—	—	—	—	—	—	—	—	
Дѣтскихъ игрушекъ . . . . .	2	75	43000	—	—	—	—	—	—	—	—	—	—	—	—	—	—	—	—	—	
Ручекъ и пеналовъ . . . . .	—	—	—	—	—	—	—	—	—	—	—	—	—	—	—	—	—	—	—	—	
Соломокъ для бутылокъ . . . . .	4	8	3500	—	—	—	—	—	—	—	—	—	—	—	—	—	—	—	—	—	
Бондарныя . . . . .	2	36	140000	—	—	—	—	—	—	—	—	—	—	—	—	—	—	—	—	—	
Месинныя . . . . .	—	—	—	—	—	—	—	—	—	—	—	—	—	—	—	—	—	—	—	—	
паровыя . . . . .	4	8	3500	—	—	—	4	4	600	—	—	—	—	—	—	—	—	1	1	30	
вѣтряныя . . . . .	1	2	1500	61	63	25190	—	—	—	—	—	101	101	27810	—	—	—	3	31	7140	
водныя и паро-водныя . . . . .	—	—	—	12	28	25050	1	5	4000	—	—	—	—	—	6	18	53050	24	27	6380	
конныя . . . . .	—	—	—	—	—	—	—	—	—	—	—	—	—	—	—	—	—	—	—	—	
съ керосиновымъ двигат. . . . .	1	2	2000	—	—	—	—	—	—	—	—	—	—	—	—	—	—	26	45	24530	
Крахмальные . . . . .	—	—	—	—	—	—	—	—	—	—	—	—	—	—	—	—	—	—	—	—	
Деревянныхъ брикетовъ для растопки печей . . . . .	—	—	—	—	—	—	—	—	—	—	—	—	—	—	—	—	—	—	—	—	
<b>3. Обрабатывающіе ископ. продукты.</b>																					
Стекольные . . . . .	—	—	—	1	16	10000	—	—	—	—	—	—	—	—	—	—	—	—	1	80	35000
Кирпичныя . . . . .	5	30	150000	8	25	4900	—	—	—	—	—	19	95	46450	2	4	1100	7	12	4690	
Колокольныя . . . . .	—	—	—	—	—	—	—	—	—	—	—	—	—	—	2	2	3500	—	—	—	
Изразцовыя . . . . .	—	—	—	—	—	—	—	—	—	—	—	—	—	—	—	—	—	—	—	—	
Бетонныхъ издѣлій . . . . .	2	5	5000	—	—	—	1	2	600	—	—	—	—	—	—	—	—	—	—	—	
Чугунно-литейныя . . . . .	—	—	—	—	—	—	—	—	—	—	—	—	—	—	—	—	—	—	—	—	
Земледѣльческихъ орудій . . . . .	1	12	8500	—	—	—	—	—	—	—	—	—	—	—	1	1	1500	2	132	175690	
Торфяныя . . . . .	—	—	—	2	4	700	—	—	—	—	—	—	—	—	—	—	—	—	—	—	
Гончарныя . . . . .	—	—	—	1	1	70	10	10	1000	—	—	—	—	—	—	—	—	—	—	—	
Котельно-механическая . . . . .	—	—	—	—	—	—	—	—	—	—	—	—	—	—	—	—	—	—	—	—	
<b>4. Смѣшанныхъ производствъ.</b>																					
Одеколона . . . . .	—	—	—	—	—	—	—	—	—	—	—	—	—	—	—	—	—	—	—	—	
Газовыхъ напитковъ . . . . .	3	8	4700	2	3	550	4	4	120	1	1	100	2	3	550	3	3	370	1	2	300
Папирсныхъ гильзъ . . . . .	2	16	8500	—	—	—	2	6	4000	—	—	—	—	—	—	—	—	—	—	—	
Спичечныя . . . . .	—	—	—	—	—	—	—	—	—	—	—	—	—	—	—	—	—	—	—	—	
Бумажныя . . . . .	—	—	—	—	—	—	—	—	—	—	—	—	—	—	—	—	—	—	—	—	
Выдѣлки альбомовъ . . . . .	—	—	—	—	—	—	—	—	—	—	—	—	—	—	—	—	—	—	—	—	
Выдѣлки сапогъ . . . . .	—	—	—	—	—	—	—	—	—	—	—	—	—	—	—	—	—	4	6	1000	
<b>Итого</b>	<b>33</b>	<b>257</b>	<b>448500</b>	<b>102</b>	<b>200</b>	<b>232350</b>	<b>34</b>	<b>333</b>	<b>78340</b>	<b>2</b>	<b>17</b>	<b>5100</b>	<b>154</b>	<b>323</b>	<b>348800</b>	<b>38</b>	<b>83</b>	<b>103020</b>	<b>98</b>	<b>532</b>	<b>945063</b>



Изъ перечня видно, что максимальная сумма производительности составляла 1205882 руб. а минимальная 232350 руб. Группировка уѣздовъ, съ округленіемъ цифръ, была слѣдующая:

Радинскій уѣздъ . . . . .	1205 тыс. руб.
Луковскій » . . . . .	1079 »
Константиновскій . . . . .	1070 »
Венгровскій » . . . . .	1048 »
Влодавскій » . . . . .	642 »
Гарволинскій » . . . . .	483 »
Вѣльскій » . . . . .	432 »
Соколовскій » . . . . .	416 »
Сѣдлецкій » . . . . .	232 »
гор. Сѣдлецъ » . . . . .	448 »

Большинство фабрикъ и заводовъ расположено не въ городахъ а въ уѣздахъ — въ помѣщичьихъ имѣніяхъ, отдѣльныхъ усадьбахъ и деревняхъ. Изъ городовъ лишь Сѣдлецъ, Венгровъ, Межирѣчье и Луковъ обрабатываютъ продуктовъ болѣе чѣмъ на 100 тыс. руб. каждый.

По суммамъ производства фабрики и заводы располагаются въ слѣдующемъ порядкѣ:

- 1) винокуренные и спиртоочистительные — 3394312 руб. Спиртъ въ Сѣдлецкой губерніи гонится почти исключительно изъ картофеля, составляющаго обыкновенно 93% перекуриваемыхъ матеріаловъ. Слѣдовательно, производительность въ данномъ случаѣ вполне зависитъ отъ большаго или меньшаго урожая этого продукта. Помимо своего прямого назначенія, винокуренные заводы, принадлежащіе, за малыми исключеніями, помѣщикамъ, служатъ существеннымъ средствомъ для улучшенія культуры полей, такъ какъ остатки отъ производства, идущіе на кормъ скота, даютъ тучный навозъ. Въ отчетномъ году выкурено спирта крѣпостью въ 40 градусовъ 2252697,2 ведра, причемъ употреблено припасовъ: муки и сухого солода 830 пуд., зеленого солода 209116 пуд., картофеля 4632181 пуд., патоки 52557 пуд., дрожжей 510 пуд. и кукурузы 53530 пуд.
- 2) мукомольное производство — 1058443 руб. Преобладающій типъ мельницъ — вѣтряныя, которыхъ въ губерніи 916; затѣмъ слѣдуютъ водяныя и паро-водяныя (204), паровыя (13), конныя (3) и съ керосиновымъ двигателемъ (2). Паровыя мельницы находятся въ городахъ: Сѣдлецъ, Луковъ, Межирѣчье и Соколовъ и въ уѣздахъ: Луковскомъ, Радинскомъ, Венгровскомъ и Константиновскомъ.
- 3) лѣсопильные заводы — 444100 руб. Лѣсной матеріалъ составляетъ предметъ отпускной торговли и за границу направляется почти исключительно по рѣкѣ Вислѣ.
- 4) кирпичные заводы — 331625 руб. Устроены преимущественно для мѣстныхъ надобностей.
- 5) кожевенныя и выдѣлки овчинъ — 329335 руб. Издѣлія приобрѣтаются не только жителями губерніи и края, но также русскими торговыми фирмами.
- 6) пивоваренные заводы — 276000 руб. Въ теченіе года выварено 584817 ведеръ пива, на что употреблено 94966 пудовъ солода и 1211 пудовъ хмѣля.
- 7) стекольные заводы — 220500 руб.
- 8) земледѣльческихъ орудій — 209390 руб.
- 9) свеклосахарный заводъ въ ус. Эльжбетовъ, Соколовскаго уѣзда. Рабочихъ 334; производительность — 165000 руб.
- 10) маслобойни въ числѣ 165 съ 272 рабочими; производительность 78580 руб. и 11) спичечная фабрика въ г. Межирѣчье. Рабочихъ 51; производительность 75000 руб.

Размѣръ остальныхъ производствъ значительно ниже и они возникли или для переработки сельско-хозяйственныхъ продуктовъ, или въ цѣляхъ конкуренціи съ издѣліями крупныхъ промышленныхъ центровъ-Варшавы и Вѣлостока, или, наконецъ, для утилизированія ископаемыхъ минераловъ.

**Промышленныя заведенія, подвѣдомственныя фабричной инспекціи.**— Въ 1908 г. подъ надзоромъ инспекціи состояло 48 промышленныхъ заведеній, имѣющихъ фабрично-заводской характеръ, въ коихъ работало 2763 чел. Изъ этихъ промышленныхъ заведеній 47 были съ механическими двигателями и 1 съ ручнымъ производствомъ. Большая часть ихъ принадлежитъ къ типу мелкихъ промышленныхъ заведеній съ 20 и менѣе рабочими въ каждомъ. Къ нимъ относятся: всѣ пивоваренныя и лѣсопильные заводы и паровыя мучомольныя мельницы. Къ болѣе крупнымъ заводамъ и фабрикамъ причисляются: стекольные, свекло-сахарно-рафинадный и машино-строительные, фабрики-деревянныхъ сапожныхъ гвоздей и колодокъ, игрушечныя и спичечная.

Въ числѣ 2763 чел. рабочихъ было 1811 муж. и 305 жен.; подростковъ: мужского пола 337 и женскаго 251; малолѣтнихъ въ возрастѣ отъ 12 до 15 лѣтъ: мужского пола 51 и женскаго 8. Всего работало лицъ женскаго пола 564, что составляетъ 21, 5% общаго числа рабочихъ; онѣ были заняты работою главнымъ образомъ въ сахарномъ, игрушечномъ и спичечномъ производствахъ, а также на фабрикѣ сапожныхъ гвоздей и колодокъ. Малолѣтнихъ работало 59; заняты они были въ производствахъ стекольномъ и сапожныхъ гвоздей въ теченіе 6—8 час. въ сутки, согласно закону о работѣ малолѣтнихъ въ промышленныхъ заведеніяхъ.

Съ претензіями и жалобами на владѣльцевъ и завѣдывающихъ промышленными заведеніями въ 1908 г. обращалось къ фабричной инспекціи 19 чел. по 25 поводамъ; изъ нихъ 10 чел., при посредствѣ инспекціи, пришли къ миролюбивому соглашенію съ работодателями по 22 поводамъ.

Въ отчетномъ году было въ губерніи 210 паровыхъ котловъ, въ томъ числѣ 64 сельско-хозяйственныхъ.

Въ 1908 году не работали круглый годъ заводы: 1 лѣсопильный, 1 изразцовый, 1 стекольный и 1 крахмальный.

**Торговля предпріятія** Сѣдлецкой губерніи до недавняго времени, за немногими исключеніями, находились въ рукахъ евреевъ. Христіанскихъ потребительныхъ обществъ существовало лишь два: Сѣдлецкое-служащихъ въ правительственныхъ учрежденіяхъ, основанное въ 1899 г., и Эльжбетовское, Соколовскаго уѣзда, — служащихъ и рабочихъ свекло-сахарнаго завода «Эльжбетовъ», основанное въ 1897 г. Но съ 1907 г. началось усиленное образованіе новыхъ христіанскихъ потребительныхъ обществъ. Таковыя возникли: въ гор. Сѣдлецѣ, съ распространеніемъ торговыхъ операцій на Сѣдлецкій уѣздъ (1); въ дер. Збучинѣ, того-же уѣзда; въ гминахъ Рухнѣ, Старой-Веси, Кoryтницѣ, Вышковѣ и Сточкѣ, Венгровскаго уѣзда; въ гм. Серокомлѣ, Луковскаго уѣзда; въ пос. Рыкахъ, Гарволинскаго уѣзда; три въ г. Бѣлѣ; въ дер. Новой-Веси и Яблоннѣ, Соколовскаго уѣзда; въ дер. Рожанкѣ, Влодавскаго уѣзда, подъ названіемъ «Згода», и въ г. Радинѣ. Кромѣ того, въ г. Сѣдлецѣ Монархическимъ Союзомъ Русскаго Народа открыта русская экономическая лавка, съ ежемѣсячнымъ оборотомъ до 1 тысячи руб.

Всѣ торговыя предпріятія принадлежатъ къ числу мелкихъ. Слабое развитіе торговли обуславливается какъ ограниченными потребностями населенія губерніи, состоящаго преимущественно изъ крестьянъ-землепашцевъ, такъ и близостью Варшавы и другихъ торговыхъ пунктовъ, въ которыхъ жители, пользуясь удобными путями сообщенія, получаютъ товары лучшаго качества.

Главные предметы вывозной и экспортной торговли слѣдующіе: зерновой хлѣбъ, овечья шерсть, лѣнные матеріалы (строевой лѣсъ), сахаръ, кожи въ обработанномъ и необработанномъ видѣ и стеклянныя издѣлія.

Главные предметы внутренней торговли, кромѣ вышеперечисленныхъ отпускныхъ: скоть, домашняя птица, сельскіе продукты, колоніальные, галантерейные и мануфактурные товары, крѣпкіе напитки, привозное и мѣстное пиво, табакъ, ремесленные издѣлія и проч.

Большая часть лавокъ, оптовыхъ складовъ, винныхъ погребовъ и прочихъ торговыхъ помѣщеній находится въ городахъ и посадахъ губерніи, служащихъ пунктами еврейской осѣдлости.

Покупка и продажа товаровъ жителями деревень и фольварковъ производится обыкновенно въ опредѣленные базарные и ярмарочные дни.

Число ярмарокъ: въ гор. Сѣдлецѣ . . . . .	9
» Сѣдлецкомъ уѣздѣ . . . . .	18
» Бѣльскомъ » . . . . .	46
» Венгровскомъ » . . . . .	16
» Влодавскомъ » . . . . .	34
» Константиновскомъ . . . . .	34
» Луковскомъ » . . . . .	34
» Гарволинскомъ » . . . . .	48
» Радинскомъ » . . . . .	26
» Соколовскомъ » . . . . .	34
Всего . . . . .	299

Торговля крѣпкими напитками въ отчетномъ году производилась изъ 2 казенныхъ винныхъ складовъ, 113 казенныхъ винныхъ лавокъ, 21 буфетовъ, 63 трактировъ, 78 корчемъ, 131 оптовыхъ складовъ пива, 292 портерныхъ и пивныхъ лавокъ, 4 погребовъ русскихъ виноградныхъ винъ, 41 ренсковыхъ погребовъ и 2 заводовъ, выдѣлывающихъ изюмное вино. Населеніемъ Сѣдлецкой губерніи потреблено спирта и вина 215619 ведеръ въ 40%, за которые выручено 1765923 руб. 78 коп.

Табачныхъ лавокъ и мѣсть питейной торговли, снабженныхъ табачными марками на право раскурки табаку, было 2123.

### Основной и дополнительный промысловые налоги.

#### С в ѣ д ѣ н і я

о выданныхъ промысловыхъ свидѣтельствахъ и билетахъ, равно о поступившихъ суммахъ основного промысловаго налога и прибавочныхъ къ нему сборовъ, а также штрафовъ за нарушеніе правилъ о семь налогѣ-за 1908 годъ. (Гор. Сѣдлецъ отнесенъ къ III, а уѣзды къ IV классу мѣстностей).

Сословныхъ купеческихъ свидѣтельствъ: I-ой гильдіи 2; II-ой гильдіи 18. Сумма, поступившая за свидѣтельства, —690 руб.

Для торговыхъ предпріятій:

РАЗЯДЫ.	Число свидѣтельствъ.								Сумма основного налога въ рубляхъ.	Число безплатныхъ промыслов. билетовъ на складочныя помѣщенія.
	На торговля предпріятія.		На складочныя къ нимъ помѣщенія.		На развозный торгъ.		На разносный торгъ.			
	годов.	полуг.	годов.	полуг.	годов.	полуг.	годов.	полуг.		
I . . . . .	7	—	—	—	—	—	—	—	3500	6
II . . . . .	201	8	—	—	—	—	—	—	11788	68
III . . . . .	3367	224	2	—	—	—	—	—	36702	60
IV . . . . .	984	1 06	—	—	—	—	—	—	4334	—
V . . . . .	—	—	—	—	2	2	12	—	132	—

Для промышленныхъ предприятий:

РАЗРЯДЫ.	Число свидетельствъ.		Сумма основного налога въ руб-ляхъ.	Число безплатныхъ промысловыхъ билетовъ.		
	годов.	полугод.		На подряды и поставки	Отставн. ниж. чин. и семействамъ церковнослужит.	На складочныя помещенія.
I . . . . .	—	—	—	—	—	—
II . . . . .	1	—	1500	—	—	—
III . . . . .	1	—		—	—	—
IV . . . . .	11	—	3975	—	—	—
V . . . . .	44	5		—	—	—
VI . . . . .	88	5	2013	—	—	—
VII . . . . .	101	8		—	—	—
VIII . . . . .	124	8		—	—	—
					120	39

Для личныхъ промысловыхъ занятій:

РАЗРЯДЫ.	Число свидетельствъ.		Сумма основного налога въ руб-ляхъ.	Всего поступило сборовъ съ документовъ и по взысканіямъ:	
	годов.	полугод.		Наименованія городовъ и уѣздовъ.	рубли.
IV разр. (Агенты и торговые посредники) .	1	—	10	Гор. Сѣдлецъ . . .	17413
V разр. — Приказчики I-го класса:				Сѣдлецкій уѣздъ . . .	2306
При торговыхъ I и промыш. I—III разр. . .	5	1	2280	Луковскій „ . . .	7471
„ „ II „ IV „ . . . . .	20	—		Радинскій „ . . .	11643
„ „ III „ V и VI „ . . . . .	264	29		Гарволинскій „ . . .	9404
„ „ „ „ „ „ . . . . .	—	—		Вѣльскій „ . . .	9677
При пром. предприятияхъ VII и VIII разр. .	4	—	661	Константиновскій . . .	3894
VI разряда. — Коммивояжеры . . . . .	2	—		Влодавскій „ . . .	9125
VII разр. — Приказчики II-го класса.				Венгровскій „ . . .	6554
При торговыхъ I и промыш. I и II разр. . .	50	13		Соколовскій „ . . .	5654
„ „ II „ IV и V „ . . . . .	50	3		Всего . . . . .	83141

*Сводныя о дополнительномъ промысловомъ налогѣ за 1908 годъ.*

Всего подлежало поступленію въ теченіе 1908 года дополнительнаго промысловаго налога съ 3 предприятий, обязанныхъ публичною отчетностью, — 449 руб. 68 коп. и 3084, необязанныхъ публичною отчетностью, — 46275 руб. 8 коп. Осталось изъ сей суммы къ поступленію на 1 Января 1909 г. 6155 руб. 20 коп.

Число предприятий по Сѣдлецкой губ., необязанныхъ публичною отчетностью, обложенныхъ дополнительнымъ промысловымъ налогомъ въ 1908 г., оборотъ ихъ и прибыли были слѣдующіе:

	Число предпр.	Оборотъ.	Прибыль.
Торговыхъ . . . . .	2959	8991000	837000
Промышленныхъ . . . . .	125	1672000	218000
Всего	3084	10915000	1055000

**Коммерческое училище.** Въ цѣляхъ улучшенія торговаго дѣла, въ г. Сѣдлецъ открыто въ 1904 году Я. Барцевской 7-ми классное женское коммерческое училище. Въ немъ, при 28 преподавателяхъ, обучается 5 учениковъ и 266 ученицъ, изъ коихъ 22 еврейки. Поступленія 1908 г. составляли 14375 руб., каковыя деньги и израсходованы полностью на содержаніе училища.

**Учреждения экономического характера и кредитныя.** Развитію промышленности и торговли и улучшенію благосостоянія жителей губерніи, дающему имъ возможность уплачивать своевременно казенные и общественные подати и сборы и преуспѣвать въ достиженіи собственной обезпеченности, содѣйствуютъ:

**1. Общества потребителей,** имѣющія цѣлью ограждать своихъ членовъ отъ эксплуатаціи торговцевъ и продавать продукты лишь хорошаго качества. Общества эти, организованныя жителями губерніи съ разрѣшенія подлежащихъ властей,—слѣдующія:

1) Сѣдлецкое, въ составъ котораго вошли исключительно служащіе въ правительственныхъ учрежденіяхъ гор. Сѣдлеца.

Въ 1908 году состояло членовъ 165. Вкладовъ было 12187 руб. 94 коп., включая 2252 руб. 56 коп. запаснаго капитала и 770 руб. залога.

Прихода было—62128 руб. 35 коп. Расхода—43426 руб. 21 коп.

Къ 1 Января 1909 г. осталось: товара по цѣнѣ стоимости на . . . 14678 р. 24 к.  
прибыли на оставшійся товаръ . . . 2585 » 87 »

Итого 17264 р. 11 к.

Чистой прибыли въ теченіе отчетнаго года было . . . . . 1438 р. 3 к.

Къ 1 Января 1909 г. осталось въ долгу за участниками . . . 4191 р. 67 к.

Стоимость имущества лавки по инвентарной описи составляла . . . 1094 » 65 »

Балансъ (активъ и пассивъ) составлялъ . . . . . 21288 » 39 »

Чистая прибыль распределена: 10% въ запасной капиталъ, 6% на паи и 4% на забраннй товаръ.

2) Общество потребителей города Сѣдлеца и Сѣдлецкаго уѣзда. Зарегистровано въ 1906 году и открыто 1 Юля 1907 года. Въ составъ онаго вошли городскіе жители, помѣщики и земледѣльцы уѣзда.

3) Русская экономическая лавка въ г. Сѣдлецѣ. Открыта въ Іюнь 1907 г. Монархическимъ Союзомъ Русскаго Народа. Членовъ 140. Паевыхъ взносов 703 руб. Стоимость товаровъ 10606 руб. Продано на 9669 руб.

4) Общество потребителей Збучинскаго римско-каголическаго прихода, Сѣдлецкаго уѣзда. Дѣйствуетъ съ 6 Января 1907 года. Членовъ 152. Паевого капитала 1995 руб. Продано товаровъ на 14084 руб. 94 коп.

5) Общество потребителей посада и гмины Морды, того-же уѣзда. Уставъ зарегистрированъ 21 Февраля 1907 г. Дѣйствія открыты съ 19 Января 1908 года. Оборотъ 12886 руб.

6) Три общества потребителей гор. Вѣлы. Изъ нихъ подъ названіемъ «Мрувка» зарегистрировано 2 Октября 1907 года. Членовъ 53. Прихода 9280 руб., расхода 9254 р., прибыли 51 руб. 43 коп.

7) Общество потребителей подъ названіемъ «Згода» въ д. Рожанкѣ, Влодавскаго уѣзда. Зарегистровано 23 Сентября 1907 года. Составъ общества: предѣдатель-мѣстный помѣщикъ и 58 членовъ, преимущественно крестьянъ д. д. Рожанки и Ставокъ. Оборотъ 8700 руб.

8) Общество потребителей въ пос. Серокомлѣ, Луковскаго уѣзда. Операциі начаты съ 1 Января 1907 года. Членовъ 40. Годовой оборотъ 7000 руб.

9) Радинское общество потребителей, въ составъ котораго вошли жители гор. Радина и окрестныхъ мѣстностей. Открыто въ 1906 году. Въ 1908 г. членовъ было 84. Вкладовъ, вмѣстѣ съ запаснымъ капиталомъ, — 2715 руб. Оборотъ за отчетный періодъ составлялъ 10600 руб.

10) Общество потребителей усадьбы «Эльжбетовъ» при свекло-сахарномъ заводѣ того-же названія, Соколовскаго уѣзда. Основано въ 1898 году. Запаснаго капитала имѣется 1187 руб. 25 коп. Въ 1908 году прихода было 22342 руб. 26 коп., расхода 21197 руб. 84 коп., прибыли 1144 руб. 42 коп.

11) Общество потребителей дер. Новой-Веси, Соколовскаго уѣзда. Основано въ 1907 году. За отчетный періодъ: основнаго капитала 250 руб., прихода 1577 руб. 9 коп., расхода 1341 руб. 52 коп., прибыли 235 руб. 57 коп.

12) Общество потребителей пос. Рыки, Гарволинскаго уѣзда. Зарегистрировано въ 1907 году.

13) Общество потребителей гм. Рухна, Венгровскаго уѣзда. Основано въ 1907 году. Членовъ 83. Выручено за товары въ 1908 г. 8899 руб. 81½ коп.

14) Общество потребителей гм. Старая-Весь, того-же уѣзда. Основано въ 1908 г. Членовъ 62. Прихода 964 руб., расхода 921 руб.

15) Общество потребителей гм. Осовно, того-же уѣзда. Основано въ 1908 г. Членовъ 72. Оборота 4270 руб.

16) Общество потребителей гм. Корытница, того-же уѣзда. Основано въ 1908 г. Членовъ 112. Оборотнаго капитала 612 руб.

17) Общество потребителей гм. Вышковъ, того-же уѣзда. Основано въ 1908. Членовъ 53. Основнаго капитала 493 руб. 35 коп. Прихода 2650 руб. расхода 2350 руб.

18) Общество потребителей гм. Сточекъ, того-же уѣзда. Основано въ 1908 году, но дѣйствія еще не открыты.

19) Общество потребителей «Пчела» въ сел. Яблоннѣ, Соколовскаго уѣзда. Основано въ 1908 г. Членовъ 75. Оборота 500 руб.

**II. Сберегательныя кассы.** Правительственныя сберегательныя кассы въ 1908 году функционировали оживленно. Операціи ихъ выражаются въ слѣдующихъ цифрахъ:

Къ 1 Января 1908 г. состояло книжекъ: въ казначействахъ со школьными кассами 16256 и въ почтово-телеграфныхъ и другихъ кассахъ 3853.

	Въ казначействахъ со школьными кассами.	Въ почтово-тел. и др. кассахъ.
Къ 1 Января 1908 года состояло вкладовъ	2441449 р. 61 к.	586101 р. 22 к.
Въ теченіе 1908 года: заприходовано (кредитъ)	2518671 » 82 »	423957 » 74 »
израсходовано (дебетъ)	2253373 » 9 »	348625 » 95 »

Осталось къ 1 Января 1909 года:

книжекъ:	въ казнач. со школьн. кассами	16018
	въ почтово-телегр. и др. кассахъ	4057
вкладовъ		2706748 » 34 » 661433 » 1 »

Въ теченіе 1908 года начислено и выдано % при востребованіи и переводахъ вкладовъ . . . 93733 » 44 » 23102 » 71 »

Къ 1 Января 1908 года состояло процентныхъ бумагъ на сумму . . . 459350 руб.

Въ теченіе 1908 года	поступило . . . . .	121450 »
	списано . . . . .	129550 »

Осталось къ 1 Января 1909 года . . . . . 451250 »

Обороты по страховой операціи въ 1908 г.: страхованій 7 на сумму 14000 »

**III. Ссудо-сберегательныя кассы и товарищества, общества и кассы взаимопомощи.**

1) Ссудо-сберегательная касса при Съездекомъ Губернскомъ Правленіи. Членовъ 349. Вкладовъ: обязательныхъ 12848 руб. 5 коп., обязательныхъ въ ‰ бумагахъ 600 руб., добровольныхъ 2905 руб. 29 коп., добровольныхъ въ ‰ бумагахъ 2100 руб. Въ ссудахъ за участниками 15481 руб. 69 коп.

2) Ссудо-сберегательная касса при Съдлецкой Казенной Палатѣ. Участниковъ 136. Операционный годъ считается съ 1 Юля. Затѣмъ къ 1 Юля 1908 г. состояло по счету кассы вкладовъ: обязательныхъ . . . . . 13899 р. 4 к.  
добровольныхъ . . . . . 7738 » 60 »  
запасного капитала . . . . . 333 » 6 »

---

Итого 21970 р. 70 к.  
процентными бумагами . . . . . 4350 р. — к.

Неуплаченныхъ ссудъ къ 1 Юля 1908 года оставалось 22852 руб. 89 коп. Прибыли было въ наличности 1088 руб. 67 коп. Балансъ (активъ и пассивъ) составлялъ 27409 руб. 37 коп.

3) Ссудо-сберегательная касса чиновниковъ гор. Лукова. Уставъ утвержденъ въ 1884 г. Участниковъ 38. Вкладовъ къ 1 Января 1909 года осталось 2029 руб. 5 коп. Въ ссудахъ 2069 руб. 46 коп. Прибыли 191 руб. 74 коп., расхода 134 руб., чистой прибыли 57 руб. 74 коп. Балансъ (активъ и пассивъ) составлялъ 2086 руб. 99 коп.

4) Кромѣ того, при Съдлецкомъ Губернскомъ Правленіи и Съдлецкой Казенной Палатѣ имѣются отпущенные Правительствомъ желѣзно-ссудныя капиталы, изъ коихъ выдаются ссуды на срокъ до 2-хъ лѣтъ, съ уплатою 1‰, чиновникамъ, получающимъ содержанія не болѣе 750 руб. въ годъ.

5) Ссудо-сберегательныя товарищества существуютъ: А) Въ г. Съдлецѣ. Учреждено съ разрѣшенія Губернскаго Комитета по дѣламъ мелкаго кредита по образцовому уставу 1905 г. Операциі начаты съ 1 Юля 1907 г.

Б) Въ г. Бѣльѣ: а) Бѣльское-христіанское; основано въ 1907 г.; запасного капитала 85 руб., паевъ 13380 руб., вкладовъ 30910 руб., прихода 80656 руб., расхода 80085 р., прибыли 1400 руб.; б) Бѣльское-еврейское; основано въ 1908 г.; членовъ 541, паевъ 5137 руб., вкладовъ 19831 руб., прихода 101968 руб., расхода 99513 руб., прибыли 401 руб. и в) въ Бѣльскомъ уѣздѣ: Пищакское-крестьянское.

В) Во Влодавскомъ уѣздѣ: а) Влодавское; операциі начаты съ 1 Юля 1903 г.; членовъ 709; паевъ 22982 руб., вкладовъ 77190 руб., запасного капитала 720 руб., прихода 107932 руб., расхода 103042 руб., прибыли 1686 руб.; б) Парчевское; операциі начаты въ 1902 г.; членовъ 459; паевъ 15381 руб., запасного капитала 497 руб., резервнаго 1704 руб., вкладовъ 51338 руб., чистой прибыли 2129 руб.; в) Парчевское-еврейское; основано въ 1908 г.; членовъ 171; паевъ 2350 руб., вкладовъ 1746 руб., чистой прибыли 81 руб.

Г) Въ г. Венгровѣ: а) Первое-Венгровское; операциі начаты 8 Февраля 1901 г.; членовъ 252; паевъ 8477 руб., вкладовъ 17978 руб., чистой прибыли 1156 руб.; и б) Второе-Венгровское; операциі начаты 20 Августа 1908 г.; членовъ 300; паевъ 2560 руб., вкладовъ 8881 руб., чистой прибыли 6 руб. 12 коп.

Д) Въ Гарволинскомъ уѣздѣ: а) Первое-Гарволинское; операциі начаты въ 1908 г.; членовъ 59; паевъ 3260 руб., вкладовъ 4829 руб., въ ссудахъ 7757 руб.; б) Второе-Гарволинское; операциі начаты въ 1908 г.; членовъ 218; паевъ 2129 руб., вкладовъ 21998 руб., въ ссудахъ 23144 руб. 55 коп.; в) Гончицкое; основано въ 1908 г.;

членовъ 57; паевъ 885 руб., вкладовъ 2706 руб.; г) Первое-Желеховское; основано въ 1902 г.; членовъ 396; паевъ 13207 руб., вкладовъ 36820 руб., запасного капитала 571 руб., въ ссудахъ 51077 руб.; д) Второе-Желеховское; основано въ 1908 г.; членовъ 299; паевъ 4472 руб., вкладовъ 14830 руб., въ ссудахъ 19588 руб. и е) Ласкаржевское—посадское; основано въ 1908 г.; членовъ 207; въ ссудахъ 33519 руб.

Е) Въ Луковскомъ уѣздѣ: а) Первое-Луковское; операціи начаты въ 1902 г.; членовъ 361; паевъ 42572 руб., вкладовъ 80912 руб., запасного капитала 974 руб., въ ссудахъ 119295 руб.; б) Второе-Луковское (еврейское); операціи начаты въ 1908 г.; членовъ 229; паевъ 2287 руб., вкладовъ 4392 руб., запасного капитала 129 руб., въ ссудахъ 8577 руб. и в) Коцкое-посадское, съ распространеніемъ операцій на гм. Бялобжеги; основано въ 1908 г.; членовъ 58; паевъ 390 руб., вкладовъ 1630 руб., въ ссудахъ 1825 руб.

Ж) Въ Радинскомъ уѣздѣ: а) Первое-Радинское; операціи начаты въ 1908 г.; членовъ 319; вкладовъ 18041 руб., паевъ 3161 руб., въ ссудахъ 21828 руб. и б) Второе-Радинское; операціи начаты въ 1908 г.; членовъ 173; вкладовъ 18096 руб., паевъ 1859 руб., въ ссудахъ 14394 руб.

З) Въ Соколовскомъ уѣздѣ: а) Соколовское; операціи начаты въ 1908 г.; членовъ 543; прихода 73273 руб., расхода 72947 руб. и б) Коссовское-посадское; операціи начаты въ 1907 г.; членовъ 238; прихода 25829 руб., расхода 25283 руб.

И) Въ Сѣдлецкомъ уѣздѣ: Мордское-посадское (еврейское); операціи начаты въ 1908 г.; членовъ 162; паевъ 1620 руб., вкладовъ 4082 руб., въ ссудахъ 5590 руб.

Сѣдлецкое благотворительное общество взаимопомощи бѣдныхъ торговцевъ и ремесленниковъ. Уставъ зарегистрированъ въ 1906 г. Операціи начаты съ 1 Іюля 1907 г.

Касса взаимопомощи при Монархическомъ Союзѣ Русскаго Народа, Сѣдлецкой губерніи. Въ 1908 году поступило пожертвованій для образованія основного капитала 68 руб. 4 коп. Расхода 29 руб. Въ остаткѣ съ прежними 56 руб. 94 коп. и невозвращенныхъ съ 1907 года участниками кассы ссудъ 87 рублей.

**IV. Кредитныя общества.** 1) Сѣдлецкое общество взаимнаго кредита. Общее число членовъ 449 съ капиталомъ въ суммѣ 477800 руб.

По занятіямъ члены распределяются: землевладѣльцевъ 157, промышленниковъ 65, торговцевъ 125, ремесленниковъ 21 и лицъ свободныхъ профессій 81.

Пользуются кредитомъ: 205 членовъ отъ 100 до 500 руб., 93 до 1000 руб., 80 до 2000 руб., 40 до 3000 руб., 15 до 4000 руб. и 16 до 5000 руб.

Балансъ общества (активъ и пассивъ) составлялъ 557003 руб. 51 коп. Чистая прибыль составляла 3368 руб. 55 коп., изъ коихъ перечислено въ запасной капиталъ 336 руб. 86 коп., остатокъ-же 3031 руб. 69 коп., увеличенный прибылью за 1907 г. на 93 руб. 1 коп., распределенъ слѣдующимъ образомъ: въ дивидендъ членамъ—1975 руб. 87 коп., добавочнаго вознагражденія служащимъ 400 руб., въ пользу благотворительныхъ заведеній 100 руб., на польскую школу 300 руб., во врачебный и учебный фонды 100 руб. и перенесено на прибыль 1909 г. 248 руб. 83 коп.

2) Сѣдлецкое городское кредитное общество. Съ 1900 г. выдано ссудъ, исключительно подъ залогъ 141 недвижимостей, — 906000 руб. Курсы закладныхъ листовъ общества составлялъ въ отчетномъ году 85 руб. Доходы общества въ 1908 году составляли 9221 руб. 47 коп. а расходы 6327 руб. 68 коп. Балансъ (активъ и пассивъ) составлялъ 918254 руб. 90 коп.

## II.

### ПОДАТИ И ПОВИННОСТИ.

#### А. Государственные налоги, подати и сборы.

Успѣшность взиманія въ отчетномъ году государственныхъ налоговъ, податей и сборовъ представляется въ слѣдующемъ видѣ: къ 1 Января 1908 г. оставалось ко взысканію:

I. Окладныхъ налоговъ . . . . .	22787 р. 62 к.
II. Разроченныхъ . . . . .	30 » 13 »
III. Неокладныхъ сборовъ . . . . .	430966 » 54 »
Итого	453784 р. 29 к.

#### I. Окладные налоги.

##### Недоимки:

Къ 1 Января 1908 года оставалось . . . . .	22787 р. 62 к.
Въ 1908 году причислено . . . . .	9899 » 24 »
Итого	32686 р. 86 к.
Изъ сего исключено . . . . .	1386 » 71 »
Слѣдовательно подлежало поступленію . . . . .	31300 р. 15 к.

##### Окладъ.

Записано было на окладъ . . . . .	921001 р. 85 к.
Къ тому было причислено . . . . .	7973 » 91 »
Итого	928975 » 76 »
Изъ сего исключено . . . . .	6709 р. 8 к.
Слѣдовательно подлежало поступленію . . . . .	922266 р. 68 к.
Всего окладныхъ подлежало поступленію . . . . .	953566 » 83 »
Въ счетъ сего поступило	} недоимокъ . . . . . 23447 » 84 » } оклада . . . . . 909532 » 37 »
Итого	
Осталось въ недоимкѣ	} недоимокъ . . . . . 7852 » 31 » } оклада . . . . . 12734 » 31 »
къ 1 Января 1909 г.:	

#### II. Разроченные налоги.

Къ 1 Января 1908 года осталось . . . . .	30 р. 13 к.
Въ 1908 года прибыло разроченныхъ . . . . .	3375 » 90 »
Итого	3406 р. 3 к.
Изъ сего исключено . . . . .	— » — »
Слѣдовательно, подлежало поступленію . . . . .	3406 » 3 »
Въ счетъ сего поступило . . . . .	3268 » 52 »
Осталось къ поступленію	137 р. 51 к.

#### III. Неокладные сборы.

##### Недоимки.

Къ 1 Января 1908 года оставалось . . . . .	430966 р. 54 к.
Въ 1908 году причислено . . . . .	457681 » 98 »
Итого	888648 р. 52 к.
Изъ сего исключено . . . . .	16299 » 66 »
Слѣдовательно, подлежало поступленію . . . . .	872348 р. 86 к.

Окладъ:

Ожидалось къ поступленію . . . . .	39996 р. 32 к.
Въ 1908 году причислено . . . . .	2540207 » 98 »
	<u>Итого 2580204 р. 30 к.</u>
Изъ сего исключено . . . . .	781 » 34 »
Слѣдовательно, подлежало поступленію . . . . .	2579422 р. 96 к.
Всего неокладныхъ сборовъ подлежало поступленію . . . . .	3451771 » 82 »
Въ то число поступило: { недоимокъ . . . . .	305688 » 99 »
{ оклада . . . . .	2578587 » 29 »
	<u>Итого 2884276 р. 28 к.</u>
Осталось въ недоимкѣ { недоимокъ . . . . .	566659 » 87 »
къ 1 Января 1909 г. { оклада . . . . .	835 » 67 »
	<u>Итого 567495 р. 54 к.</u>

Всего вообще осталось невзысканныхъ къ 1 Января 1909 года податей и сборовъ: окладныхъ 20586 руб. 62 коп., разсроченныхъ 137 руб. 51 коп., неокладныхъ 567495 руб. 54 коп., итого 588219 руб. 67 коп.

За вычетомъ изъ этой суммы: разсроченныхъ 137 руб. 51 коп., недоимки третнего годованья 5688 руб. 94 коп., итого 5826 руб. 45 коп.—осталось недоимокъ 582393 руб. 22 коп., въ томъ числѣ штрафовъ за уклоненіе членовъ еврейскихъ семействъ отъ исполненія воинской повинности 521459 руб. 66 коп.

Распределеніе недоимокъ по городамъ и уѣздамъ Сѣдлецкой губ. къ 1 Января 1909 г.

НАИМЕНОВАНИЯ МѢСТНОСТЕЙ.	По сборамъ поемельныхъ налоговъ.		По сборамъ по дымной подати.		По сборамъ съ недвижимыхъ имуществъ.		Экзекуціонные штрафы.	По разсроченнымъ недоимкамъ.	Квартирного налога.	По разнъмъ сборамъ.		Итого		По есечамъ. Казенной Псалты.	ВСЕГО.						
	Р.	У.	В.	Л.	И.	К.				О.	П.	Т.	Й.			К.	И.	Окладныхъ.	Неокладныхъ.		
																				Окладныхъ.	Неокладныхъ.
Губ. гор. Сѣдлецъ . . . . .	550	14	—	—	16505	12	—	—	2446	25	5589	2	19501	51	5589	2	49069	36	74159	89	
Сѣдлецкій уѣздъ . . . . .	—	—	—	—	—	—	—	—	—	—	—	—	—	—	—	—	—	14769	70	14769	70
Гор. Бѣла . . . . .	—	—	—	—	—	—	—	—	66	50	—	—	—	66	50	—	—	40129	66	40196	16
Бѣльскій уѣздъ . . . . .	—	—	10	60	—	—	—	—	—	—	2001	63	10	60	2001	63	67887	8	69899	31	
Гор. Венгровъ . . . . .	—	—	—	—	—	—	—	—	5	—	—	—	—	5	—	—	—	38274	63	38279	63
Венгровскій уѣздъ . . . . .	—	—	1	—	—	—	—	—	—	—	—	—	—	1	—	—	—	17011	99	17012	99
Гор. Влодава . . . . .	—	—	—	—	6	42	—	—	5	—	—	—	—	11	42	—	—	31910	63	31922	5
Влодавскій уѣздъ . . . . .	81	77	22	39	—	—	—	—	—	336	72	104	16	336	72	30360	65	30801	53		
Гор. Гарволинъ . . . . .	—	—	—	—	—	—	—	—	18	13	—	—	—	18	13	—	—	6049	97	6068	10
Гарволинскій уѣздъ . . . . .	214	78	43	60	—	—	—	—	—	906	61	258	38	906	61	31428	92	32593	91		
Константиновскій уѣздъ . . . . .	—	—	—	—	—	—	—	—	—	—	210	—	—	210	—	—	—	43392	41	43602	41
Гор. Луковъ . . . . .	203	80	—	—	—	—	—	—	50	42	—	—	—	254	22	—	—	17563	52	17817	74
Луковскій уѣздъ . . . . .	—	—	—	—	—	—	—	—	—	—	14	9	—	14	9	—	—	15604	65	15618	74
Гор. Радинъ . . . . .	21	10	—	—	—	—	—	—	—	—	—	—	—	21	10	—	—	15168	19	15189	29
Радинскій уѣздъ . . . . .	—	—	—	—	—	—	—	—	—	—	—	—	—	—	—	—	—	87819	3	87819	3
Гор. Соколовъ . . . . .	3	9	—	—	316	42	—	—	15	9	—	—	—	334	60	—	—	36462	12	36796	72
Соколовскій уѣздъ . . . . .	—	—	—	—	—	—	—	—	—	—	1	50	—	—	—	1	50	15670	97	15672	47
Итого — по городамъ . . . . .	778	13	—	—	16827	96	—	—	2606	39	5589	2	20212	48	5589	2	234628	8	260429	58	
— по уѣздамъ . . . . .	296	55	77	59	—	—	—	—	—	—	3470	55	374	14	3470	55	323945	40	327790	9	
По губерніи . . . . .	1074	68	77	59	16827	96	—	—	2606	39	9059	57	20586	62	9059	57	558573	48	588219	67	

Окладные налоги поступили въ размѣрѣ 97,9% общей суммы 953566 руб. 83 коп. Наиболѣе успѣшное поступленіе было: по городамъ Бѣль, Венгрову, Влодавѣ, Гарволину и Радину и уѣздамъ — Бѣльскому, Венгровскому, Константиновскому, Луковскому, Соколовскому, Радинскому и Сѣдлецкому.

Изъ общей суммъ 3451771 руб. 82 коп. неокладныхъ сборовъ осталось въ недоимкѣ 567495 руб. 54 коп., въ томъ числѣ штрафовъ съ семействъ евреевъ, неявившихся къ исполненію воинской повинности, — 521459 руб. 66 коп. Затѣмъ неокладные сборы поступили въ размѣрѣ 83,6% начисленія.

Начисление и поступление податей и сборовъ въ отдѣльности:

РОДЫ ПОДАТЕЙ.	Слѣдовало поступить.		Вновь причислено.		Исключено.		Взыскано.		Осталось къ 1 Января 1909 г.		
	Недоимокъ.	Оклада.	Недоимокъ.	Оклада.	Недоимокъ.	Оклада.	Недоимокъ.	Оклада.	Недоимокъ.	Оклада.	Всего.
	р у б л и ц и к о п ь т ь и к и.										
<b>I. Подати и окладные платежи:</b>											
<i>Дворскіе:</i>											
Поземельн. налогъ—основной . . . . .	1202 4	164940 8	3229 56	2839 —	428 70	3278 68	4001 20	164407 39	1 70	93 1	94 71
„ добавочный . . . . .	653 61	95963 76	979 53	1720 55	254 84	1985 50	1377 28	98643 —	1 2	55 81	56 83
Подымная подать—основная . . . . .	626 24	85925 50	1201 4	154 25	319 57	421 96	1507 71	85620 79	—	37 —	37 —
„ добавочная . . . . .	168 23	27638 56	294 43	66 87	70 33	122 17	392 33	27566 6	—	17 20	17 20
<i>Посадскіе:</i>											
Поземельн. налогъ—основной . . . . .	45 38	11766 91	112 33	65 10	—	—	157 71	11805 92	—	26 9	26 9
„ добавочный . . . . .	139 77	5514 89	29 98	39 6	—	—	106 51	5498 27	63 24	55 68	118 92
Подымная подать . . . . .	—	12818 —	124 42	—	—	—	124 42	12795 61	—	22 39	22 39
<i>Крестьянскіе:</i>											
Поземельн. налогъ—основной . . . . .	20 33	133523 3	153 65	521 69	—	41 79	173 98	134002 93	—	—	—
„ добавочный . . . . .	37 61	79712 16	50 3	319 40	—	13 13	87 64	80018 43	—	—	—
Подымная подать . . . . .	63 50	143350 —	187 63	287 —	—	83 78	251 13	143552 22	—	1 —	1 —
<i>Городскіе:</i>											
Поземельн. налогъ—основной . . . . .	591 74	4518 37	21 74	47 24	—	38 78	276 17	4358 33	337 31	168 50	505 81
„ добавочный . . . . .	309 11	2710 61	3 83	28 29	—	22 91	141 87	2614 74	171 7	101 25	272 32
Налогъ съ недвиж. имущества . . . . .	16025 54	87233 45	2819 —	1511 14	8 38	386 38	12509 33	77857 8	6326 83	10501 13	16827 96
Госуд. квартирный налогъ . . . . .	2707 67	10652 50	412 26	—	304 89	314 —	1863 90	8683 25	951 14	1655 25	2606 39
Экзекуціонные штрафы . . . . .	—	—	131 65	—	—	—	131 65	—	—	—	—
<i>Сборъ на содержаніе гминныхъ судовъ съ недвижимостей . . . . .</i>	196 85	51734 3	147 16	—	—	—	344 1	51734 3	—	—	—
Итого . . . . .	22787 62	921001 85	9898 24	7599 59	1386 71	6709 8	23446 84	909158 5	7852 31	12734 31	20586 62
<i>Сверхъ того поступило:</i>											
за другія губерніи . . . . .	—	—	1 —	206 2	—	—	1 —	206 2	—	—	—
въ счетъ будущихъ платежей . . . . .	—	—	—	168 30	—	—	—	168 30	—	—	—
Всего . . . . .	22787 62	921001 85	9899 24	7973 91	1386 71	6709 8	23447 84	909532 37	7852 31	12734 31	20586 62
<b>II. Разсроченныхъ недоимокъ:</b>											
Окладныхъ . . . . .	—	—	905 58	—	—	—	905 58	—	—	—	—
Наслѣдственныхъ пошлинъ . . . . .	30 13	—	2470 32	—	—	—	2362 94	—	137 51	—	137 51
Всего разсроченныхъ . . . . .	30 13	—	3375 90	—	—	—	3268 52	—	137 51	—	137 51
<b>III. Другихъ разныхъ взысканій:</b>											
По Военному Министерству . . . . .	43 79	—	—	16271 30	43 79	—	—	16271 30	—	—	—
По Министерству Финансовъ:											
по Деп. Гос. Казначейства . . . . .	7952 47	—	10025 43	35163 3	842 1	—	11296 95	35163 3	5838 94	—	5838 94
„ Окладныхъ Сборовъ . . . . .	18276 59	8030 50	68136 39	474523 30	3796 93	122 37	62744 25	482431 43	19871 80	—	19871 80
по Глав. Упр. Неокл. Сборовъ . . . . .	—	—	—	1964487 77	—	—	—	1964487 77	—	—	—
по Деп. Тамож. Сборовъ . . . . .	—	—	—	50 —	—	—	—	50 —	—	—	—
Учр. по части Торговли и Пром. . . . .	886 41	2243 93	71 39	4576 35	—	1 46	391 33	6485 25	566 47	333 57	900 4
по Особ. Канц. по кред. части . . . . .	82 50	1239 9	56 8	2785 54	—	—	138 58	4024 39	—	24 —	24 —
По Главн. Управл. торговаго мореплаванія и портовъ . . . . .	22 75	—	11 30	—	—	—	—	—	34 5	—	34 5
По Министерству Земледѣлія и Госуд. Имущества:											
по Деп. Гос. Зем. Имущество . . . . .	980 60	8190 95	863 96	904 6	5 —	613 42	1707 53	8151 97	132 3	329 62	461 65
по Лѣсному Департаменту . . . . .	121 40	1144 5	217690 4	25803 10	—	33 92	217811 44	26825 80	—	87 43	87 43
По Министерству Внутр. Дѣлъ . . . . .	387404 61	17992 80	148333 93	2350 35	9585 86	10 17	4095 66	20248 17	522057 2	84 81	522141 83
По Минист. Путей Сообщенія . . . . .	—	1155 —	96 —	696 88	—	—	96 —	1851 88	—	—	—
По Минист. Народ. Просвѣщенія . . . . .	2562 82	—	4522 24	515 50	—	—	4329 1	515 50	2756 5	—	2756 5
По Министерству Юстиціи . . . . .	12632 60	—	7524 26	5015 91	1752 7	—	3001 28	5015 91	15403 51	—	15403 51
По Государственному Контролю . . . . .	—	—	446 —	—	274 —	—	172 —	—	—	—	—
По Госуд. Коннозаводству . . . . .	—	—	—	7114 39	—	—	—	7114 39	—	—	—
Итого по III-му раздѣлу . . . . .	430966 54	39996 32	457681 98	2540207 98	16299 66	781 34	305688 99	2578587 29	566659 87	835 67	567495 54
ВСЕГО . . . . .	453784 29	960998 17	470957 12	2548181 89	17636 37	7490 42	332405 35	3488119 66	574649 69	13569 98	588219 67

Къ числу государственныхъ сборовъ, показанныхъ въ окладныхъ и неокладныхъ начисленіяхъ вѣдомости, относятся:

*И. Транспортный сборъ.*

На основаніи постановленій 6. Совѣта Управленія Ц. П. отъ 27 Мая 1825 г. и 23 Марта 1837 г. и Высочайше утвержденнаго 6 Января 1872 г. журнала Комитета по дѣламъ Царства, установленъ транспортный сборъ, взимаемый на возмѣщеніе исчисляемой ежегодно Министерствомъ Внутреннихъ Дѣлъ суммы для производства расходовъ по пересылкѣ и продовольствію арестантовъ всѣхъ категорій, бродягъ и пересыльныхъ, а также по отправленію на родину уволенныхъ отъ службы нижнихъ чиновъ земской стражи и ихъ семействъ. Сборъ находится въ распоряженіи Главнаго Тюремнаго Управленія. Размѣръ его на 1908 г. утвержденъ по 18 коп. съ каждаго городского и сельскаго дыма, подлежащаго взысканію сего сбора. Затѣмъ, по числу 99960 дымовъ, подлежало взысканію 17992 руб. 80 коп., изъ коихъ осталось въ недоимкѣ 84 руб. 81 коп. Израсходовано 9535 руб. 28 коп.

*II. Акцизные сборы.*

Поступило:

1) Акциза съ вина и спирта по винокуреннымъ, спиртоочистительнымъ и укуснымъ заводамъ . . . . .	32030 р. 13 к.
акциза съ пивоваренія . . . . .	143317 » 30 »
» медоваренія . . . . .	188 » 50 »
патентнаго сбора . . . . .	26944 » 62 »
2) Акциза съ сахара . . . . .	185414 » 25 »
патентнаго сбора съ сахарныхъ заводовъ . . . . .	1108 » 13 »
3) Отъ продажи табачно-акцизныхъ патентовъ и марокъ . . . . .	17457 » — »
4) Акциза съ закигательныхъ спичекъ . . . . .	36225 » — »
	Всего 442684 р. 93 к.

Доходы по заводамъ уменьшились противъ 1907 года на 51262 руб. 36 коп.

Дѣятельность временной пропинаціонной комиссіи по Сѣдлецкой губерніи въ 1908 г. заключалась въ разсмотрѣніи, — согласно указамъ Правительствующаго Сената, — правъ на полученіе пропинаціоннаго вознагражденія 4 владѣльцами имѣній. Къ 1 Января 1909 г. остались неразмѣрившимися 2 возраженія на постановленія комиссіи. Произведена уплата вознагражденій 3 владѣльцамъ имѣній въ суммѣ 140276 руб. 34 коп.

**Б. Губернскіе земскіе сборы.**

*Дорожный сборъ.*

На основаніи Высочайше утвержденныхъ 19 Іюня 1870 года правилъ о содержаніи земскихъ дорогъ въ губерніяхъ Ц. П., взимается дорожный сборъ: съ городскихъ обывателей — въ размѣрѣ 15‰ съ уплачиваемыхъ ими основнаго поземельнаго налога съ городскихъ участковъ и государственнаго налога съ недвижимыхъ имуществъ, и съ сельскихъ обывателей — въ размѣрѣ тоже 15‰ съ основнаго поземельнаго налога и подымной подати. Сверхъ того, согласно Высочайше утвержденному 27 Декабря 1878 г. журналу Комитета по дѣламъ Ц. П. и разъясненію Министерства Финансовъ, взимается въ суммы дорожнаго сбора 10‰ съ уплачиваемой въ казну пошлины за свидѣтельства на право торговли и промысловъ, за ярмарочные торговые документы и за билеты на торговые и промышленныя заведенія.

Сборъ этотъ предназначенъ на содержаніе губернскихъ земскихъ дорогъ I разряда.

Дороги II разряда (уѣздныя) содержатся на счетъ гминной дорожной повинности; но если постройка и починка состоящихъ въ вѣдѣніи гминъ мостовъ обходятся въ теченіе года для какой либо гмины болѣе 400 руб., то ей можетъ быть выдано соответственное пособіе изъ суммъ дорожнаго сбора.

Движеніе суммъ этого сбора было слѣдующее: къ 1 Января 1908 года состояло 21967 руб. 26 коп. Въ 1908 году подлежало поступленію: 101449 руб. 64 коп. Причислено недоимокъ и оклада 1903 руб. 59 коп. Исключено 317 руб. 87 коп. Поступило 98656 руб. 45 коп. Къ 1 Января 1909 г. осталось въ недоимкѣ 4378 руб. 91 коп.

Кромѣ того, поступило: 10% дорожного сбора 13944 руб. 96 коп., случайныхъ доходовъ 15% дорожного сбора 1655 руб. 65 коп. и того-же сбора на окладъ 1908 г. 23 руб. 89 коп.

Наличныхъ суммъ сбора къ 1 Января 1909 г. состояло 15234 руб. 66 коп., въ томъ числѣ 15% дорожного сбора—10928 руб. 60 коп. и 10%— 4306 руб. 6 коп.

Въ 1908 г. израсходовано: а) на содержаніе 10 дорожныхъ кондукторовъ и 110 сторожей 19160 руб.; б) на квартирное довольствіе сторожей 1296 руб. и в) на ремонтъ дорогъ и мостовъ 100557 руб. 55 коп.

Въ среднемъ, ремонтъ одной версты шоссе съ мостами обходился въ отчетномъ году въ 202 руб. 90 коп. а содержаніе дорожной службы въ 45 руб. 56 коп. на версту.

*Страховой сборъ.*

На основаніи Высочайше утвержденнаго 10 Юня 1900 г. мнѣнія Государственнаго Совѣта, въ губерніяхъ Привислинскаго края введено взаимное страхованіе строеній отъ огня съ центральнымъ управленіемъ въ гор. Варшавѣ.

Составъ и цѣнность рисковъ по Сѣдлецкой губ. на 1 Января 1909 г. были слѣдующіе:

НАЗВАНІЯ УѢЗДОВЪ.	Число недвижимо-стей.	Число строеній		Всего строеній.	Однѣч-ная стои-мость.	Страхо-вая сумма.
		По общей оцѣнкѣ.	По подробн. оцѣнкѣ.			
Въ рубляхъ.						
Бѣльскій . . . . .	10687	40375	705	41080	7896920	6400570
Венгровскій . . . . .	9024	30815	447	31262	6068070	5342430
Влодавскій . . . . .	14963	48370	663	49033	7919030	7008990
Гарволинскій . . . . .	16112	50077	675	50752	9877480	8605210
Константиновскій . . . . .	9046	33964	604	34568	5782090	4911900
Луковскій . . . . .	14974	48197	657	48854	7921920	7068560
Радинскій . . . . .	11492	42190	827	43017	8803370	6598760
Соколовскій . . . . .	8637	30451	563	31014	5511110	4634600
Сѣдлецкій . . . . .	10041	33740	1050	34790	8697580	7759470
Всего . . . . .	104976	358179	6191	364370	63477570	58330490

Движеніе страхового сбора по уѣздамъ губерніи въ 1908 г. представляется въ слѣдующемъ видѣ:

НАЗВАНІЯ УѢЗДОВЪ.	Поступило.				Осталось въ недоимкѣ.					
	Оклада 1908 года.		Недоимокъ преж. лѣтъ		Оклада 1908 года.		Недоимокъ преж. лѣтъ		Всего.	
	Руб.	коп.	Руб.	коп.	Руб.	коп.	Руб.	коп.		
Бѣльскій . . . . .	60646	21	1258	2	528	72	463	67	992	39
Венгровскій . . . . .	44441	5	77	20	3	60	3	26	6	86
Влодавскій . . . . .	60790	9	1196	92	1549	81	215	17	1764	98
Гарволинскій . . . . .	73537	80	2047	29	609	54	1635	86	2245	40
Константиновскій . . . . .	39041	51	35	13	128	11	373	25	501	36
Луковскій . . . . .	59197	14	1366	50	52	70	3925	66	3979	36
Радинскій . . . . .	57186	97	2117	51	—	—	1601	80	1601	80
Соколовскій . . . . .	34239	64	2787	28	500	45	1532	98	2033	43
Сѣдлецкій . . . . .	46627	54	2526	87	7394	53	6956	73	14351	26
Всего . . . . .	475757	95	13412	72	10767	46	16709	38	27476	84

*Божничий сборъ.*

Сборъ этотъ, установленный съ еврейскихъ обществъ на содержаніе синагогъ, молитвенныхъ домовъ, раввиновъ, школъ, больницъ и на вспомошествованіе бѣднымъ евреямъ, состоитъ изъ доходовъ отъ религіозныхъ обрядовъ и требъ и пожертвованій передъ суднымъ днемъ; при недостаточности-же этихъ средствъ взимается дополнительный сборъ съ еврейскихъ семействъ, раздѣленныхъ для сего, по степени состоятельности, на четыре разряда. Проекты прихода-расходныхъ смѣтъ божничныхъ округовъ составляются на три года и утверждаются Губернскимъ Правленіемъ.

Состояніе божничныхъ суммъ въ 1908 году.

НАЗВАНІЯ МѢСТНОСТЕЙ.	Поступило.		Расходовано.		Осталось въ недоимкѣ		Наличный остатокъ съ прежними.	
	РУБ.	КОП.	РУБ.	КОП.	РУБ.	КОП.	РУБ.	КОП.
Гор. Съдлецъ . . . . .	5340	61	5304	23	9315	66	36	38
Съдлецкій уѣздъ . . . . .	1543	31	1501	95	1391	32	41	36
Бѣльскій „ . . . . .	4104	13	4315	46	7769	37	328	24½
Венгровскій „ . . . . .	4262	36½	4187	41½	2837	68	74	95
Влодавскій „ . . . . .	3672	96	3507	87½	5791	53	165	8½
Гарволинскій „ . . . . .	12774	54	11842	46	16447	69	932	8
Константиновскій . . . . .	4013	17	3885	36	1933	89	127	81
Луковскій „ . . . . .	7473	57	6389	59	5843	31	1001	98
Радинскій „ . . . . .	12318	89½	11045	98	14595	98½	2472	12½
Соколовскій „ . . . . .	3473	4	3893	50	2510	3	1591	18

Свѣдѣнія о сборѣ со скотовладѣльцевъ на расходы по ветеринарной части помѣщены выше, въ ст. «Ветеринарное дѣло».

**В. Мѣстные сборы.**

*Городскіе доходы и расходы.*

Поступленіе и расходваніе городскихъ суммъ въ 1908 году.

НАЗВАНІЯ ГОРОДОВЪ.	Осталось къ 1 Января 1908 г.		Поступило въ 1908 г.	Итого.	Расходовано въ 1908 г.	Затѣмъ осталось къ 1 Января 1909 г.	Числится въ недоимкѣ къ 1 Января 1909 г.	Имѣется капитала въ Вар. Кон. Гос. Банка.								
	РУБ.	КОП.						Постояннаго.	Остаточнаго или запаснаго.							
Гор. Съдлецъ . . . . .	8031	11	65588	86	73619	97	71197	52½	2422	44½	24436	61	27172	25	37758	26
„ Бѣла . . . . .	5214	—	12628	32½	17842	32½	12413	41	5428	91½	3118	73	—	—	22544	64
„ Тересполь . . . . .	1014	91½	2772	93	3787	84½	3109	86½	677	98	349	67	—	—	5600	77
„ Венгровъ . . . . .	3660	16	7801	88½	11462	4½	8888	9	2573	95½	17	70	—	—	14223	78¾
„ Влодава . . . . .	7594	48½	7133	46	14727	94½	6359	95½	8367	99	834	95	—	—	6205	61½
„ Шарчевъ . . . . .	576	58½	3851	84½	4428	43	3697	29	731	14	972	99	1829	51	5917	48½
„ Гарволинъ . . . . .	1320	60½	7586	83½	8907	44	8207	87	699	57	1586	82	144	95	6356	69½
„ Желеховъ . . . . .	1627	68	9789	16½	11416	84½	9837	11	1579	73½	1862	21	—	—	7959	47
„ Луковъ . . . . .	7151	9	17669	88½	24820	97½	18618	50½	6202	47	4017	8	7637	19½	2109	75¾
„ Радинъ . . . . .	2791	18	8114	51	10905	69	6358	27	4547	42	1728	72	10	29	1287	99
„ Межирѣчь . . . . .	7602	83½	13332	46	20935	29½	9046	69	11888	60½	5118	90	—	—	3444	46½
„ Соколовъ . . . . .	1216	5	10398	62	12114	67	10074	28	2040	39	2178	75	—	—	6454	16½
Всего . . . . .	47800	69½	167168	78	214969	47½	167808	86	47160	61	46222	93	36794	20	119563	10

Доходы городских касс составлялись из слѣдующихъ отдѣльныхъ статей:

НАЗВАНИЯ ГОРОДОВЪ.	ДОХОДЫ ОБЫКНОВЕННЫЕ.										Доходы чрезвычайные: отъ казны, город. имуществъ, недвижимокъ и др. поступлений.	ВСЕГО доходовъ.	
	Съ городскихъ имуществъ и оброчн. статей.	Сборы съ владѣльцевъ недвижим. имуществъ.	Сборы съ промышленниковъ.	Налоги косвенные.	Доходы вспомога- тельные.	Доходы мелочные и случайные.	Итого.						
	Р У Б Л И И К О П Ъ Й К И.												
Гор. Съдлецъ . .	12922 97 1/2	8193 76	1282 50	9776 66	9653 93	1511 66	43341 48 1/2	30278 48 1/2	73619 97				
„ Бѣла . . . .	1233 33	3825 65	844 50	1191 19 1/2	4242 47	8 —	11345 14 1/2	6497 18	17842 32 1/2				
„ Тересполь . .	265 —	1595 75	270 60	— —	634 25	— —	2765 60	1022 24 1/2	3787 84 1/2				
„ Венгровъ . .	2383 56	590 —	1033 65	400 48 1/2	1971 70	281 3	6660 42 1/2	4801 62	11462 4 1/2				
„ Влодава . . .	3094 91	1263 76	407 10	286 39	1298 11	287 88	6638 15	8089 79 1/2	14727 94 1/2				
„ Парчевъ . . .	914 44 1/2	503 50	367 85	— —	1311 58	60 72	3158 9 1/2	1270 33 1/2	4428 43				
„ Гарволинъ . .	1507 10 1/2	1270 29	421 —	850 5 1/2	1418 21	— —	5466 66	3440 78	8907 44				
„ Желеховъ . .	2036 60	1115 79	654 55	546 98	884 24	276 6 1/2	5564 22 1/2	5852 62	11416 84 1/2				
„ Луковъ . . . .	3160 83	4269 51	715 35	1122 38	3111 26	1096 65 1/2	13475 98 1/2	11344 99	24820 97 1/2				
„ Радинъ . . . .	1208 3	3978 99	673 23	636 33	1481 91	116 2	8114 51	2791 18	10905 69				
„ Межирѣчье . .	3470 67	2158 55	614 45	512 13	1735 39	225 9	8716 28	12219 1 1/2	20935 29 1/2				
„ Соколовъ . . .	3130 2	3605 86	1084 27	450 47	651 50	112 50	9034 62	3080 5	12114 67				
Всего . . . . .	35377 47 1/2	32371 41	8369 5	15793 7 1/2	28394 55	3975 62	124281 18	90688 29 1/2	214969 47 1/2				

Расходы городскихъ кассъ были произведены на слѣдующія надобности:

НАЗВАНИЯ ГОРОДОВЪ.	РАСХОДЫ ТЕКУЩИЕ.										Расходы единовременные: по городск. управл., по строительной части и на другія городскія надобности.	ВСЕГО расходовъ.	
	Содержаніе мѣстъ и лицъ городского управленія	Содержаніе город. имуществъ и наемъ отъ города помѣщій	Наружное благо- устройство городовъ.	Содержаніе благотвори- тельныхъ и др. заведеній.	Уплата долговъ и составленіе запасн. капитала.	Мелочные и случай- ные расхо- ды.	Итого.						
	Р У Б Л И И К О П Ъ Й К И.												
Гор. Съдлецъ . .	15320 18	2272 —	18278 59	1940 —	— —	4020 68	41831 45	29366 7 1/2	71197 52 1/2				
„ Бѣла . . . . .	4673 15	1601 —	2440 12	250 —	— —	441 54	9405 81	3007 60	12413 41				
„ Тересполь . .	1925 60	880 —	148 50	20 98	— —	29 83 1/2	3004 91 1/2	104 95	3109 86 1/2				
„ Венгровъ . . .	3703 70	870 —	883 23	252 21	— —	1284 2	6993 16	1894 93	8888 9				
„ Влодава . . . .	2610 —	892 —	816 75	210 63	— —	536 62 1/2	5066 1/2	1293 95	6359 95 1/2				
„ Парчевъ . . . .	2375 80	528 95	33 50	151 5	— —	249 34	3338 64	358 65	3697 29				
„ Гарволинъ . .	3525 58	854 —	1264 90	22 50	— —	160 81	5827 79	2380 8	8207 87				
„ Желеховъ . . .	2870 —	564 —	1329 80	120 2	— —	291 19	5175 1	4662 10	9837 11				
„ Луковъ . . . . .	3906 —	1744 92 1/2	3583 14	3333 33	3040 33	293 23	15900 95 1/2	2717 55	18618 50 1/2				
„ Радинъ . . . . .	2239 79	818 —	1675 75	53 75	1000 —	302 7	6089 36	268 91	6358 27				
„ Межирѣчье . .	4773 15	1360 —	567 85	252 4	— —	239 22	7242 26	1804 43	9046 69				
„ Соколовъ . . . .	3887 80	942 —	2048 31	307 48	— —	435 47	7621 6	2453 22	10074 28				
Всего . . . . .	51810 75	13326 87 1/2	33070 44	6913 99	4040 33	8334 3	117496 41 1/2	50312 44 1/2	167808 86				

Свѣдѣнія о гминныхъ сборахъ помѣщены ниже, въ статьѣ «Крестыанское дѣло».

### Г. Натуральная повинности.

#### Квартирная повинность.

Въ теченіе 1908 г. въ предѣлахъ губерніи расположены были на квартирахъ слѣдующія части войскъ: а) 6 пѣхотный Либавскій полкъ; б) 5 пѣхотный Калужскій полкъ; в) 13 Гусарскій Нарвскій полкъ; г) 13 Драгунскій Военнаго ордена полкъ; д) кадровая резервная батарея 48 Артиллерійской бригады; е) 2 Артиллерійская бригада; ж) 17 Артил-

лерійская бригада; з) 2, 4, 6, 7, 8, 10, 17 и 18 Артиллерійскіе парки; и) 3 Обозный кадровый баталіонъ; і) 185 пѣхотный резервный Сѣдлецкій полкъ; к) 188 пѣхотный резервный Красновоставскій полкъ; л) сводный взводъ 11 Донского казачьяго полка; м) мѣстный военный лазаретъ на 250 кроватей въ гор. Сѣдлецѣ; н) продовольственные магазины въ городахъ: Сѣдлецѣ, Луковѣ, Влодавѣ и Гарволинѣ; о) управленія уѣздныхъ воинскихъ начальниковъ въ городахъ: Сѣдлецѣ, Бѣлѣ и Луковѣ, съ конвойными командами въ первыхъ двухъ городахъ; п) Сѣдлецкое губернское жандармское управленіе въ городѣ Сѣдлецѣ; р) уѣздныя жандармскія управленія: 1) Сѣдлецкаго, Венгровскаго и Соколовскаго уѣздовъ-въ гор. Сѣдлецѣ; 2) Луковскаго, Радинскаго и Гарволинскаго уѣздовъ-въ гор. Луковѣ и 3) Бѣльскаго, Константиновскаго и Влодавскаго уѣздовъ-въ гор. Бѣлѣ. Вообще въ теченіе отчетнаго года было расквартировано: генераль-маіоровъ — 2; штабъ офицеровъ—64; оберъ-офицеровъ—426; чиновниковъ разныхъ вѣдомствъ, получающихъ квартирное довольствіе,—70. Нижніе чины въ числѣ 13650 чел. были расквартированы казарменнымъ порядкомъ.

Кромѣ того, были отведены помѣщенія для 3126 лошадей и 310 повозокъ.

Казармы и помѣщенія для разныхъ военныхъ заведеній, кромѣ домовъ частныхъ владѣльцевъ, были занимаемы въ домахъ казенныхъ и городскихъ.

Жители и казна за отведенныя въ ихъ домахъ помѣщенія пользовались вознагражденіемъ изъ суммъ Главнаго Интендантскаго и Главнаго Инженернаго управленія въ размѣрѣ, опредѣленномъ тарифами.

Обязанность наблюдать за правильнымъ и уравнильнымъ распредѣленіемъ на жителей натуральной квартирной повинности возложена: въ городахъ на мѣстныя квартирныя депутаціи, въ посадахъ-же и селеніяхъ на мѣстныхъ гминныхъ войтовъ съ солтысами, пользующихся въ этомъ отношеніи правами членовъ городскихъ квартирныхъ депутацій.

Въ 1908 году израсходовано: на наемъ войсковыхъ помѣщеній и квартиръ 86590 руб. 9 коп.; на наемъ квартиръ для чиновъ жандармскихъ управленій 298 руб. 29 коп.; на наемъ помѣщеній для нихъ-же 280 руб.

#### *Подводная повинность.*

Подводная повинность, согласно дѣйствующимъ въ краѣ законоположеніямъ, отбывалась жителями городовъ и селеній по очереди.

Наблюденіе за уравнильнымъ распредѣленіемъ этой повинности возложено на мѣстныя власти.

Согласно правиламъ для взиманія войсками обывательскихъ подводъ въ Ц. П., за поставленныя для войскъ подводы плата производилась самими войсками по 4 коп. за пароконную и по 2 коп. за одноконную подводу съ каждой версты.

На основаніи постановленія б. Учредительнаго Комитета отъ 2 Мая 1867 г., взимались обывательскія лошади, съ уплатою прогоновъ по почтовой цѣнѣ, чинами акцизныхъ управленій и учреждений по крестьянскимъ дѣламъ при служебныхъ разъѣздахъ.

Безплатныя подводы были поставляемы, на основаніи постановленія б. Учредительнаго Комитета отъ 28 Мая 1868 г., нижнимъ чинамъ жандармскихъ управленій при разъѣздахъ по дѣламъ службы, по предъявленіи ими выданныхъ губернскимъ начальствомъ открытыхъ предписаній.

Подводъ было поставлено: 27393 платныхъ и 10494 бесплатныхъ, а всего 37887 подводъ.

*Дорожная (шарварковая) повинность.*

Эта повинность отбывается населением на основании Высочайше утвержденных 19 Июня 1870 г. правил о порядкѣ содержанія земскихъ дорогъ въ губерніяхъ Привислинскаго края и имѣетъ цѣлю содержаніе въ исправности дорогъ II и III разрядовъ и находящихся на нихъ мостовъ, причемъ содержаніе дорогъ II разряда составляетъ общественную гминную повинность, а благоустройство дорогъ III разряда лежитъ на обязанности сельскихъ обществъ и отдѣльныхъ землевладѣльцевъ, чрезъ земли которыхъ дороги эти пролегаютъ. Содержать въ исправности земскія дороги II разряда на городскихъ земляхъ обязаны городскія общества.

Раскладка шарварковой повинности между жителями предоставлена гминнымъ сходамъ, а наблюдение за отбываніемъ ея возложено на гминныхъ войтовъ. Для соблюденія равномернаго распредѣленія этой повинности въ гминахъ составляется ежегодно расписаніе, согласно которому, по мѣрѣ надобности, и наряжаются конные и пѣшіе рабочіе для исполненія повинности въ натурѣ. повинность эта можетъ быть замѣнена на деньги.

Дорожная повинность въ 1908 г. поуѣздно была распредѣлена слѣдующимъ образомъ:

НАИМЕНОВАНІЯ УѢЗДОВЪ.	КОЛИЧЕСТВО.				Опредѣлено шарварка въ натурѣ.		Замѣнено на деньги.	
	Дорогъ II разряда.		Дымовъ.					
			Привлеченныхъ къ исполненію шарварковой повинности.	Не подлежащихъ привлеченію къ исполненію шарварковой повин.	Конныхъ.	Пѣшихъ.		
	вер.	саж.	руб.	коп.				
Сѣдлецкій . . .	180	242	1552	285	3484	3462	16	—
Вѣльскій . . .	137	826	4061	276	6194	6517	449	51
Венгровскій . . .	288	200	8198	587	8315	7828	319	43
Влодавскій . . .	303	514	10941	426	20576	21999	737	80
Гарволинскій . . .	311	226	10562	335	12566	10186	2090	48
Константиновскій . . .	210	236	5740	465	5291	7073	748	53
Луковскій . . .	323	710	12058	758	6051	7908	548	80
Раднскій . . .	292	100	8310	282	6674	7990	112	88
Соколовскій . . .	301	134	6572	245	7925	8876	568	—
Всего . . .	2348	188	67994	3659	59076	81839	5591	43

*Воинская повинность.*

На основаніи Высочайше утвержденного 1 Января 1874 года устава о воинской повинности, въ отчетномъ году былъ произведенъ 35-й годовой призывъ на службу новобранцевъ, по которому назначено было къ приему 3323 чел.

Достигшихъ призывнаго возраста и записанныхъ въ призывные списки въ отчетномъ году было 8367 чел. (изъ нихъ христіанъ 6572 и евреевъ 1795) и, кромѣ того, по дополнительнымъ спискамъ А. и Б.—1201 чел.

Въ общемъ числѣ лицъ, подлежащихъ вынугію жеребья, заключалось льготныхъ 1-го разряда — 1620 чел., 2-го разряда — 1425 чел. и 3-го разряда — 324 чел., итого 3369 чел.

Принято всего на службу 2958 чел., зачислено въ запасъ по роду занятій 10 чел. и осталось въ недоборѣ 355 чел., исключительно евреевъ.

Въ числѣ принятыхъ было: имѣющихъ право на льготу 3-го разряда—141 чел.; 2-го разряда — 185 чел. и 1-го разряда 7 чел. (евреевъ); женатыхъ — 273 чел.; умѣющихъ читать и писать 1321 чел.; умѣющихъ только читать 366 чел.

По національностямъ принятые распредѣляются: великороссовъ 1, малороссовъ 331, поляковъ 2120, цѣмцевъ 26 и евреевъ 480. Православныхъ и единовѣрцевъ принято 339, прочихъ христіанъ 2137, сектантовъ 2 и іудеевъ 480.

По родамъ занятій до призыва: чиновниковъ и лицъ, занимавшихся по письменной и счетоводной части, — 38, телеграфистовъ 9, механиковъ 3, желѣзно-дорожныхъ машинистовъ 6, служившихъ на желѣзныхъ дорогахъ 15, ремесленниковъ 463 и прочихъ 2424.

Въ Губернское по воинской повинности Присутствіе поступило жалобъ 271; изъ нихъ признаны уважительными 73. Рассмотрѣно рѣшеній уѣздныхъ и городскихъ присутствій въ порядкѣ надзора 143; изъ нихъ признаны неправильными и отмѣнены 76. Перенесено жалобъ въ Правительствующій Сенатъ 18.

Согласно ст. 395 Устава о воин. повин., подвергнуто семействъ евреевъ, уклонившихся при призывѣ отъ исполненія воинской повинности, 300-рублевымъ штрафамъ, а именно: по Сѣдлецкому уѣзду 36, Бѣльскому 64, Венгровскому 28, Радинскому 70, Гарволинскому 26, Константиновскому 35, Луковскому 26, Соколовскому 34 и Влодавскому 50.

Въ теченіе 1908 г. взыскано сихъ штрафовъ 1433 руб. 48 коп. и осталось къ 1 Января 1909 г. ко взысканію 521459 руб. 66 коп.

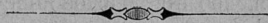

### III.

#### ПРАВОСЛАВНЫЕ ПРИХОДЫ И МОНАСТЫРИ.

##### *Сьдлецкое благочиніе.*

###### *Сьдлецкій приходъ.*

Въ приходѣ 3 каменные церкви: приходскій соборный храмъ, домовая церковь-школа и такая-же въ тюремномъ замкѣ. Церковно-приходскія строенія: двухъ-этажный каменный причтовый домъ и деревянный дровяной сарай. Зданіе церкви-школы застраховано во взаимномъ страхованіи строеній отъ огня въ суммѣ 20000 руб. Составъ причта: протоіерей, 2 священника, 2 діакона и 2 псаломщика.

Въ приходѣ существуетъ церковно-приходское попечительство, основанное въ 1868 г. Управление попечительства въ отчетномъ году состояло изъ председателя, 5 непремѣнных членовъ и 18 членовъ отъ прихожанъ, избранныхъ общимъ ихъ собраніемъ.

Находившійся въ вѣдѣніи попечительства Александровскій православный дѣтскій пріютъ съ 1 Мая 1907 года закрытъ вслѣдствіе недостаточности средствъ для его существованія въ Сьдлецѣ. По рѣшенію попечительства, призрѣвавшія въ пріютѣ дѣти переведены въ Вировскій женскій монастырь, Соколовекаго уѣзда, и помѣщены тамъ пансіонерами попечительства, съ платой по 60 руб. въ годъ за cadaго. Къ концу 1908 г. призрѣвалось въ монастырѣ 18 мальчиковъ и 3 дѣвочки и, кромѣ того, 4 питомца пріюта содержатся попечительствомъ стипендіатами въ учебныхъ заведеніяхъ г. Сьдлеца: 1 въ мужской гимназіи и 3 въ школѣ ремесленныхъ учениковъ, съ платой по 180 руб. въ годъ за cadaго.

Движеніе денежныхъ суммъ попечительства въ 1908 г. было слѣдующее: состояло и поступило въ теченіе года 20436 руб. 65 коп., израсходовано 4793 руб. 93 коп. и осталось 15642 руб. 72 коп.

При церкви-школѣ существуетъ съ 1900 г. Св.-Леонтіевское братство, основанное въ цѣляхъ оказанія оной матеріальной помощи. Составъ членовъ братства слѣдующій: 15 почетныхъ и 150 дѣйствительныхъ. Учащихся въ церкви-школѣ въ 1908,9 учебномъ году было: мальчиковъ 53, дѣвочекъ 60, всего 113 дѣтей.

Къ Св.-Леонтіевскому братству принадлежитъ Народное братство, расходующее свои средства (членскіе взносы) на помощь бѣднѣйшимъ прихожанамъ.

###### *Сьдлецкій уѣздъ.*

*С. Голубля.* Церковь деревянная. Съ 18 Мая 1907 г. опредѣленіемъ Св. Синода приходъ закрытъ и приписанъ къ Челомыйскому приходу, окладъ-же причта перенесенъ въ с. Мѣняны, Люблинской губерніи.

*Челомыйскій приходъ.* Церковь каменная. Для настоятеля имѣются домъ и 4 хозяйственные постройки. Причтъ состоитъ изъ священника и псаломщика.

### *Венгровскій уѣздъ.*

*Венровскій приходъ.* Приходская церковь находится въ гор. Венгровѣ и помѣщается въ каменномъ зданіи. Составъ причта: 1 священникъ и 1 псаломщикъ.

Венгровское православное попечительство возникло въ 1891 г. Оно оказываетъ вспоможенія бѣднѣйшимъ прихожанамъ и заботится о поддержаніи церкви. Въ 1908 г. было суммъ попечительства 497 руб. 29 коп., израсходовано 85 руб. 8 коп. и осталось 412 руб. 21 коп.

### *Соколовскій уѣздъ.*

*Вировскій первоклассный женскій монастырь.* Находится въ Соколовскомъ уѣздѣ. Основанъ въ 1894 г. Церквей 3. При нихъ 2 священника и 2 діакона.

Монахинь въ монастырѣ 170; изъ нихъ 147 уроженокъ Гродненской губ., 16—прочишь внутреннихъ губерній, 4—Люблинской и 3—Сѣдлецкой.

При монастырѣ есть богадѣльня, въ которой призрѣваются 39 старухъ и 8 стариковъ. Изъ нихъ 25 неизлечимо-больные.

Дѣтей воспитывается въ монастырѣ 262; изъ нихъ 137 дѣвочекъ и 125 мальчиковъ. Для образованія дѣтей имѣются школы: 1) Вировская женская-второклассная, съ образцовымъ отдѣленіемъ и школой грамоты; 2) Моложевская мужская-двухклассная и 3) Чекановская сельско-хозяйственная. Кромѣ того, въ монастырѣ существуетъ пріютъ для воспитанія дѣтей до 7-лѣтняго возраста и ихъ въ немъ воспитывается 60.

Монастырю принадлежатъ: им. Ставы, Гродненской губ., въ 60 верстахъ отъ обители, им. Чекановъ и участокъ земли въ дер. Моложевъ,—вблизи монастыря,—всего 1203 десятины. Им. Ставы находится въ арендѣ; въ Чекановѣ-же и Моложевъ хозяйство ведется монастыремъ. Арендная плата, штатное содержаніе монастыря, отпуски отъ казны на содержаніе школъ и пожертвованія составляютъ ежегодно до 40000 руб.

*Чекановскій приходъ.* Церковь одна, домовая, при сельско-хозяйственной школѣ Вировскаго монастыря, причтовыхъ-же домовъ и строеній нѣтъ. Причтъ состоитъ изъ іеромонаха и псаломщика.

*Городокскій приходъ.* Церковь деревянная. Домъ для священника и 4 хозяйственныхъ строенія. Причтъ состоитъ изъ священника и псаломщика.

*Гродискій приходъ.* Церковь деревянная. Для священника и псаломщика имѣются 2 дома и 5 хозяйственныхъ строеній. Причтъ состоитъ изъ священника и псаломщика.

*Дрошчинскій приходъ.* Церковь каменная. Для причта имѣются два дома, амбаръ, четыре сарая и три навѣса. При церкви состоятъ одинъ священникъ и псаломщикъ. Имѣется братство, основанное въ 1887 году; денежныхъ средствъ къ 1909 г. было 37 руб. 19 коп.

*Роговскій приходъ.* Церковь деревянная. Для священника имѣются жилой домъ и 7 хозяйственныхъ строеній. Причтъ состоитъ изъ священника и псаломщика. Роговское православное братство существуетъ съ 1880 г. Въ 1908 г. братскихъ суммъ было 576 руб. 85 коп.

*Серочинскій приходъ.* Въ приходѣ двѣ церкви: приходская въ селѣ Серочинѣ и приписная въ селѣ Лазовкѣ — обѣ деревянные. Для священника имѣются домъ и 6 хозяйственныхъ строеній. При приписной церкви есть домъ и сарай. Причтъ состоитъ изъ священника и псаломщика. Лазовское Св. Петро-Павловское братство основано въ 1901 г. Къ 1909 г. братскихъ суммъ было 2 руб. 9 коп.

*Соколовскій приходъ.* Церковь деревянная, въ гор. Соколовѣ. Церковно-приходскія строенія — два дома и сарай. Причтъ: священникъ, діаконъ и псаломщикъ. Въ приходѣ

существуетъ Св.-Покровское братство, основанное въ 1885 г. Цѣли братства просвѣтительно-благотворительныя. Членовъ: почетныхъ 7 и дѣйствительныхъ 50. Денежныхъ суммъ 506 руб. 86 коп.

*Школовскій приходъ.* Церквей двѣ: каменная приходская въ селѣ Шкопахъ и деревянная приписная въ селѣ Савицахъ-Русскихъ. Для священника имѣются домъ и три сарая. Причтъ состоитъ изъ священника и псаломщика.

### *Луковскій уѣздъ.*

*Луковскій приходъ* Церковь каменная — въ гор. Луковѣ. Для причта имѣются домъ и хозяйственная постройки. Причтъ состоитъ изъ священника и псаломщика. При церкви существуетъ Св.-Николаевское попечительство, основанное въ 1885 г. Оно поддерживаетъ церковный хоръ, заботится о порядкѣ на православномъ кладбищѣ и помогаетъ бѣднымъ прихожанамъ. Въ 1909 г. состояло суммъ попечительства 543 рублей.

## *Бѣльское благочиніе*

### I-го округа.

Въ составъ округа входятъ 12 приходовъ: 1) Бѣльскій-Соборный; 2) Бѣльскій-Кирилло-Меодіевскій; 3) Воскреницкій; 4) Горбовскій; 5) Докудовскій; 6) Кіевецкій; 7) Корчевскій; 8) Кошоловскій; 9) Костеневичскій; 10) Ломазскій; 11) Ортель-Королевскій и 12) Ортель-Княжескій.

Въ Бѣльскомъ-Соборномъ приходѣ имѣются: каменная соборная церковь во имя Рождества Пр. Богородицы, гимназическая и госпитальная церкви, тюремная церковь-часовня, кладбищенская деревянная церковь-часовня и въ д. д. Славатинѣ, Вульгѣ-Плебанской и Грудѣ церкви-школы. Въ остальныхъ приходохъ 12 церквей; изъ нихъ три каменные: въ Кирилло-Меодіевскомъ приходѣ, Ломазахъ и Кіевцѣ. Въ гор. Бѣлѣ имѣются еще кладбищенская часовня, принадлежащая Кирилло-Меодіевской церкви, каменная часовня, принадлежащая Лѣсинскому женскому монастырю, и на Яновской улицѣ Лѣсинское подворье. Причтовыхъ строеній вовсе не имѣется въ Бѣльскомъ Кирилло-Меодіевскомъ, Ортель-Княжескомъ и Кошоловскомъ приходохъ.

Причтъ: 1 протоіерей, 13 священниковъ, 3 діакона и 13 псаломщиковъ. Въ десяти сельскихъ приходохъ составъ причтовъ одноклирный.

Приходское попечительство существуетъ только при Бѣльской Кирилло-Меодіевской церкви; учреждено оно въ 1868 г. Источникъ его доходовъ им. Часовка, дающее 400 руб. въ годъ арендной платы. Денежныхъ суммъ 200 руб. Въ 10 братствахъ состоитъ 1014 членовъ. Въ 1908 г. членскихъ взносов поступило 1353 руб. 87 коп. Сбереженій прежнихъ лѣтъ было 1211 руб. 96 коп.

## *Бѣльское благочиніе*

### II-го округа.

Въ округѣ существуетъ 14 приходовъ, а именно: 1) Тереспольскій; 2) Пищакій; 3) Коденскій; 4) Добратычскій; 5) Костомолотскій; 6) Коньтовскій; 7) Яблочинскій; 8) Заболотскій; 9) Короцинскій; 10) Полосскій; 11) Добрынскій; 12) Хорошинскій; 13) Кобылянскій и 14) Межилѣскій.

Приходскихъ церквей 14; изъ нихъ церкви въ гор. Тересполь, пос. Коднѣ и Пищакѣ и въ с. Кобылянахъ, Заболотьѣ и Добратычахъ—каменные. Приписныя церкви: въ гор. Тересполь — кладбищенская-деревянная, въ пос. Коднѣ — каменная и въ с. Березовкѣ — церковь-школа-деревянная. Всѣхъ причтовыхъ строеній въ округѣ 87; часть ихъ застрахована въ 23700 руб.

Въ 13 приходахъ составъ причта одноклирный; въ Кодифъ-же двуклирный: два священника и два псаломщика. При Березовской (Малево-Гурской) церкви-школь состоитъ священникъ, командированный изъ Вѣльскаго собора.

Церковно-приходскій совѣтъ открытъ въ 1906 г. въ Полосескомъ приходѣ; въ прочихъ приходахъ существуютъ церковныя братства, основанныя въ давнія времена. Всѣхъ членовъ братствъ 3910. Членскіе взносы (отъ 15 до 50 к.) расходовались на покупку свѣчей и на церковныя нужды.

Въ округѣ имѣется одна богадѣльня—въ пос. Кодифъ, основанная въ 1628 г., въ которой призрѣваются 6 старцевъ, питающихся милостынею.

*Яблочинскій, Вѣльскаго уѣзда, мужской первоклассный монастырь.* Монастырь, по преданію, основанъ въ XIV столѣтіи. Церковь каменная, построена въ 1840 г. Въ 1907 г. она капитально отремонтирована и вновь освящена. Новый иконостасъ—даръ извѣстнаго въ здѣшнемъ краѣ своею просвѣтительною и благотворительною дѣятельностью Московскаго протоіерея Н. А. Кошьева. При церкви расположено каменное-же 2-хъ этажное зданіе, въ которомъ помѣщаются трапезная, келліи и причетническая школа. Кромѣ того, имѣются деревянный домъ для игумена и необходимыя хозяйственныя постройки. Штатъ монастыря: настоятель, 8 іеромонаховъ и 3 іеродіакона.

Земли монастыря: 1133 десятины 39 саж. въ Гродненской губ. и 84 десятины 12 саж. въ Сѣдлецкой губ. Земля въ Гродненской губ. отдается въ аренду за 950 руб. ежегодно, а на 84 десятинахъ монастырь ведетъ собственное хозяйство, причѣмъ урожай поступаетъ на продовольствіе лицъ, живущихъ въ монастырѣ. Кромѣ того, казна ассигнуетъ ежегодно 5585 руб. пособія.

### *Влодавское благочиніе*

І-го округа.

Приходовъ въ округѣ 12, а именно: 1) Влодавскій; 2) Ганскій; 3) Зберезскій; 4) Косыньскій; 5) Орховскій; 6) Рожанскій; 7) Собиборскій; 8) Угрусскій; 9) Ганненскій; 10) Голешовскій; 11) Долгобродскій и 12) Славатычскій. Первые 8 находятся во Влодавскомъ уѣздѣ, послѣдніе-же 4 въ Вѣльскомъ уѣздѣ.

Общее число церквей въ округѣ 19; изъ нихъ 12 приходскихъ, 4 приписныхъ и 3 кладбищенскихъ. Составъ причта одноклирный, за исключеніемъ Влодавскаго прихода, въ которомъ причтъ двуклирный. Церковно-приходскія братства существуютъ издавна при всѣхъ церквахъ округа. Къ 1 Января 1909 г. братскихъ суммъ было 732 руб. 87 коп.

Въ гор. Влодавѣ, при кладбищѣ, есть ночлежный домъ для стариковъ-нищихъ.

### *Влодавское благочиніе.*

ІІ-го округа.

Приходовъ въ округѣ 13, а именно: 1) Верещинскій; 2) Воля-Верещинскій; 3) Волоко-Вольскій; 4) Вытычненскій; 5) Гольскій; 6) Горостытскій; 7) Коденецкій; 8) Колеховицкій; 9) Лейненскій, 10) Любенскій; 11) Островскій; 12) Сосновицкій и 13) Уетимовскій.

Приходскихъ церквей 16. Причтозыхъ строеній: домовъ 21 и хозяйственныхъ построекъ 98; всѣ застрахованы. Составъ духовенства: священниковъ 13 и псаломщиковъ 13. При всѣхъ церквахъ существуютъ братства, заботящіяся о благолѣпіи храмовъ, о кладбищахъ, о нравственномъ подъемѣ прихожанъ и ихъ просвѣщеніи, о распространеніи иконъ, кресиковъ, книгъ, объ организаціи церковныхъ торжествъ, паломничествъ и устройствѣ братскихъ трапезъ въ дни поминовенія усопшихъ. Членовъ братствъ было: 2751 мужчинъ и 3001 женщинъ. Суммъ къ 1909 года состояло 1750 рублей.

## Влодавское благочиніе

### III-го округа.

Въ составъ округа входятъ 12 приходоѡвъ, а именно: 1) Вишницкій; 2) Головненскій; 3) Городыщенскій; 4) Розвадовскій; 5) Жецинскій; 6) Мутвицкій; 7) Опольскій; 8) Парчевскій; 9) Полюбичскій; 10) Гусьскій; 11) Радченскій и 12) Яблонскій. Первые 9 приходоѡвъ принадлежатъ къ Влодавскому уѡзду, остальные 3—къ Радинскому.

Всѣхъ церквей въ благочиніи 16; изъ нихъ 12 приходскихъ и 4 приписныхъ. Притчовыхъ строеній 67; всѣ застрахованы. Составъ духовенства: 1 протоіерей, 12 священниковъ, 1 діаконъ и 12 псаломщиковъ.

Церковно-приходскія братства существуютъ при одинадцати церквахъ благочинія. Цѣль ихъ—поддерживать благолѣпіе и торжественность при совершеніи церковныхъ богослуженій и частныхъ требъ. Основаны братства, за исключеніемъ Св.-Успенскаго прихода, заботятся еще о распространеніи въ народѣ православныхъ крестовъ, иконъ, молитвенниковъ и брошюръ религіозно-нравственнаго содержанія. Всѣхъ членоѡвъ братствъ въ благочиніи 2678. Состояніе суммъ: поступило въ 1908 г. 582 руб. 3 коп., расходовано 396 руб. 21 коп., въ остаткѣ къ 1 Января 1909 г. 185 руб. 82 коп.

## Константиновское благочиніе

### I-го округа.

Всѣхъ приходоѡвъ въ благочиніи 11, а именно: 1) Бубельскій; 2) Гноинскій; 3) Клевцовскій; 4) Кричевскій; 5) Непельскій; 6) Пратулинскій; 7) Рокитнянскій; 8) Константиновскій; 9) Яновскій—Константиновскаго уѡзда; 10) Луковецкій и 11) Цициборскій—Вѣльскаго уѡзда. Приходскихъ церквей 11, кладбищенскихъ 3. Дома для настоятелей съ хозяйственными постройками имѣются во всѣхъ приходоѡвахъ, для псаломщика—же въ Константиновскомъ приходѣ. Застрахованы они отъ огня въ общей суммѣ 11000 руб. Составъ духовенства: священниковъ 11, діаконоѡвъ 2 и псаломщиковъ 10.

Братства основаны въ началѣ прошлаго столѣтія. Членоѡвъ 1166. Въ 1908 г. пожертвовано на содержаніе и украшеніе храмовъ 342 руб. 9 коп. Къ 1909 г. состояніе братскихъ суммъ 289 руб. 55 коп.

## Константиновское благочиніе

### II-го округа.

Всѣхъ приходоѡвъ въ благочиніи 12, а именно: 1) Корницкій; 2) Лосицкій; 3) Лысовскій; 4) Лѣсно-Борзидовскій съ приписными Витулинской и Буковической церквами; 5) Макаровскій; 6) Мостовскій, 7) Мшанненскій; 8) Носовскій; 9) Порохенскій; 10) Сворскій съ приписною Сычинскою церковью; 11) Хлопковскій и 12) Хотычскій.

Церквей 23, считая въ томъ числѣ и Лѣнинскія-монастырскія. Приходскихъ строеній 50; всѣ они застрахованы въ суммѣ 12000 руб. Составъ причта, включая священнослужителей Лѣнинскаго монастыря: 1 протоіерей, 14 священниковъ 1 діаконъ и 1 псаломщиковъ.

Церковно-приходскихъ братствъ 11. Членоѡвъ 483. Деньги, жертвуемыя членами братствъ, расходуются на ремонтъ церквей, покупку воска для выдѣлки братскихъ свѣчъ, приобрѣтеніе иконъ и на помощь бѣднымъ.

Въ Хлопковскомъ приходѣ, при церковно-приходской школѣ, существуетъ общежитіе приютъ, въ коемъ воспитывается 5 мальчиковъ и 7 дѣвочекъ. На содержаніе общежитія Епархіальный Училищный Совѣтъ ассигновалъ 150 руб.

*Львинскій, Константиновскаго уѣзда, первоклассный женскій монастырь.* Открытіе женской обители состоялось 20 Октября 1885 г. а монастыря 26 Августа 1889 г. Въ обители 5 храмовъ, изъ коихъ главный четырехъ-престольный. Монастырь находится въ вѣдѣніи благочиннаго монастырей Архимандрита Яблочинскаго мужского монастыря и управляется Игуменіей.

Для помѣщенія сестеръ приспособленъ каменный двухъ-этажный домъ. Въ этомъ-же корпусѣ находятся монастырскія мастерскія, богадѣльня и больница для приходящихъ больныхъ. Для другихъ надобностей обители устроены особые жилые дома и хозяйственные постройки. Для богомольцевъ есть двѣ гостиницы и, кромѣ того, два помѣстительныхъ навѣса на случай дождя и вѣтра.

Составъ духовенства: священниковъ 4, діаконовъ 1 и псаломщиковъ 2.

Монахинь 76; послушницъ 130; изъ нихъ уроженокъ Гродненской губерніи 133, Сѣдлецкой 10, Люблинской 3, Варшавской 1 и внутреннихъ губерній 59. При монастырѣ призрѣвается 28 старухъ-богомолокъ и 1 старикъ.

Всѣхъ дѣтей, воспитываемыхъ монастыремъ, было 326. Мальчики, кромѣ обученія грамотѣ, занимаются ремеслами: столярнымъ, слесарнымъ, саложнымъ и переплетнымъ, а также выдѣлываютъ различныя вещи изъ соломы и вяжутъ перчатки; дѣвочки обучаются рукодѣлю: прядутъ пряжу, ткутъ холстъ, шьютъ бѣлье и пр.

Для образованія дѣтей въ монастырѣ имѣются школы: 1) Львинская женская церковно-учительская; 2) Бордзиловская второклассная мужская школа и 3) Львинское отдѣленіе Бордзиловской мужской школы (для младшаго возраста). Кромѣ того, при монастырѣ существуетъ пріютъ для малолѣтнихъ мальчиковъ и дѣвочекъ отъ 1 года до 7 лѣтъ. Въ немъ находится 13 мальчиковъ и 83 дѣвочки. Въ среднемъ, монастырь принимаетъ до 30 дѣтей ежегодно.

Монастырю принадлежатъ имѣнія: Бордзиловка-подуховная, Буковичи, Лѣсна-подуховная, Дроблянъ-подуховный, часть земель с. Лѣсны и 3 усадьбы въ с. Бордзиловкѣ, всего 2278 морговъ земли. Хозяйство въ монастырѣ и имѣніяхъ ведется самими насельниками. Доходовъ съ имѣній получается до 1500 руб. въ годъ; на содержаніе Бордзиловской и Львинской школъ казна отпускаетъ ежегодно 8000 руб.; отъ богомольцевъ поступаетъ пожертвованій до 2500 руб.; штатнаго содержанія монастырю положено 1480 руб.; всего доходовъ 13480 руб., которые и составляютъ средства монастыря.

### *Радинское благочиніе.*

Всѣхъ приходовъ въ благочинническомъ округѣ 12, а именно: 1) Радинскій; 2) Безвольскій; 3) Виторожскій; 4) Долговскій; 5) Дрелевскій; 6) Колебродскій; 7) Прогалинскій; 8) Рудненскій; 9) Русско-Вольскій; 10) Шостенскій; 11) Старо-Межирѣчскій и 12) Ново-Межирѣчскій.

Церквей 16; въ томъ числѣ каменныхъ 6. Часовень 2. Причтовыхъ домовъ 17 и хозяйственныхъ строеній 52. Причтовые дома и хозяйственные строенія во всѣхъ приходяхъ застрахованы на общую сумму 23300 руб. Составъ духовенства: священниковъ 12, діаконовъ 1 и псаломщиковъ 12.

При Георгіевской церкви въ гор. Радинѣ существуетъ приходское попечительство, основанное въ 1892 г. Членовъ 27. Денежныхъ суммъ было израсходовано 282 руб. 9 коп. на украшеніе и освѣщеніе храма, на благотворительныя нужды и на содержаніе причта. Братства, основанныя въ 1880—82 годахъ, существуютъ при всѣхъ церквахъ, кромѣ Русско-Вольской. Членовъ 1185. Пожертвованія ихъ расходуются на пособія бѣднымъ прихожанамъ, погорѣльцамъ, на покупку воска и выдѣлку изъ него свѣчей и на украшеніе храмовъ.

## IV.

### ПРИХОДЫ И ОКРУГА ИНОСЛАВНЫХЪ И ИНОВѢРНЫХЪ ИСПОВѢДАНІЙ.

#### *Римско-католическіе деканаты.*

Всѣхъ деканатовъ въ губерніи 9 и таковыя входятъ въ составъ Люблинской епархіи. Приходы Венгровскаго деканата-Вержбно, Висневъ, Олексинъ, Червонка и Каменна причислены: первые 4 къ Ново-Минскому а послѣдній къ Радиминскому деканатамъ Варшавской архіепаpхіи.

Въ г. Сѣдлецѣ имѣются: костель, часовня и приходскій домъ съ хозяйственными постройками. Составъ причта: настоятель прихода и два викарныхъ ксендза. Кладбищъ 2. Въ 1907 г. приступлено къ постройкѣ второго костела.

Въ Вѣльскомъ уѣздѣ: приходскихъ костеловъ 7 и часовень 4. Строятся 2 костела. Составъ причта: деканъ 1, настоятелей 10, викарій 1 и непштатный ксендзъ 1.

Во Влодавскомъ уѣздѣ: костеловъ 6 и часовень 4. Составъ причта: деканъ 1, настоятелей 3, администраторовъ приходовъ 3, викаріевъ 3 и 1 заштатный ксендзъ.

Въ Венгровскомъ уѣздѣ: костеловъ 17, часовень 9 и кладбищъ 18. Составъ причта: деканъ 1, настоятелей и администраторовъ приходовъ 15 и викаріевъ 5.

Въ Гарволинскомъ уѣздѣ: костеловъ 24 и часовень 4. Составъ причта: деканъ 1, настоятелей и администраторовъ приходовъ 24 и викаріевъ 13.

Въ Константиновскомъ уѣздѣ: костеловъ 11 и часовень 10. Составъ причта: деканъ 1, настоятелей и администраторовъ приходовъ и викаріевъ 12.

Въ Луковскомъ уѣздѣ: костеловъ 21 и часовень 7. Составъ причта: деканъ 1, настоятелей и администраторовъ приходовъ 18 и викаріевъ 14.

Въ Радинскомъ уѣздѣ: костеловъ 7 и часовень 1. Составъ причта: деканъ 1, настоятелей и администраторовъ приходовъ 6 и викаріевъ 2.

Въ Соколовскомъ уѣздѣ: костеловъ 14. Составъ причта: деканъ 1, настоятелей и администраторовъ приходовъ 13 и викаріевъ 6.

Въ Сѣдлецкомъ уѣздѣ: костеловъ 12 и часовень 2. Составъ причта: администраторовъ приходовъ 12, викаріевъ 3 и резидентъ 1.

#### *Мариавитскіе приходы.*

*Венгровскій уѣздъ.* Приходовъ 2, въ гминахъ Грембковѣ и Черногловѣ. Молитвенныхъ домовъ 10. Настоятелей 2.

*Гарволинскій уѣздъ.* Молитвенныхъ домовъ 4, въ д. д. Гоздѣ, Грабовѣ, Погоржелѣ и Гоцлавѣ. Настоятелей 2, изъ коихъ одинъ пріѣзжаетъ два раза въ недѣлю изъ пос. Цеглова, Ново-Минскаго уѣзда.

*Луковскій уѣздъ.* Особаго прихода нѣтъ. Молитвенныхъ домовъ 3. Для совершенія духовныхъ требъ пріѣзжаетъ настоятель Гарволинскаго уѣзда.

*Сѣдлецкій уѣздъ.* Приходъ 1, въ гминѣ Желишевѣ. Костель 1 и молитвенныхъ домовъ 13. Настоятель 1.

### Евангелическо-аугсбургскіе приходы.

*Венровскій приходъ (съ филиаломъ Садовльс).* Церковь 1; часовня 1; канторовъ (молитвенныхъ домовъ), вмѣстѣ съ находящимся въ д. Лончкѣ, Сѣдлецкаго уѣзда, и въ д. Лазы, Луковскаго уѣзда,—8. Пасторъ 1. Прихожане проживаютъ въ гминахъ Садовно, Старая-Весъ, г. Сѣдлецъ, гм. Голомбки, Луковскаго уѣзда, и гм. Желишевѣ, Сѣдлецкаго уѣзда.

Въ канторатахъ въ будничные дни производится обученіе дѣтей, а въ воскресные и праздничные дни канторы собираютъ прихожанъ для пѣнія церковныхъ пѣсень и общей молитвы, причемъ провозносятъ проповѣди, пользуясь для сего печатными сборниками. Пасторъ прихода посѣщаетъ кантораты по два раза въ годъ для совершенія богослуженій, конфирмаціи лютеранской молодежи и причащенія св. таинъ, а также для соответственнаго наставленія канторовъ.

*Холмскій приходъ, Люблинской губерніи.* Къ этому приходу принадлежатъ слѣдующія мѣстности Сѣдлецкой губерніи: Войцѣховъ, Вытычно, Залучье Новое и Старое, Дембовецъ, Камень, Кульчинъ, Забродье, Маріанка, Дубечно, Михельсдорфъ, Новины, Скоролица и Уяздовъ, Влодавскаго уѣзда.

*Люблинскій приходъ, той же губерніи.* Къ этому приходу принадлежатъ слѣдующія мѣстности Сѣдлецкой губерніи: Елино, Комаровка и Ягодно, Влодавскаго уѣзда; Францдорфъ, Гарволинскаго уѣзда; Бѣляны и Юзевовъ, Луковскаго уѣзда; Цихостовъ и Юліополь, Радивскаго уѣзда.

*Пилицкій приходъ, Варшавской губерніи.* Къ этому приходу принадлежатъ слѣдующія мѣстности Сѣдлецкой губерніи: Вице-Всходнія, Пилява, Цѣлевская-Кемпа и Собене-Келчевскія, Гарволинскаго уѣзда.

*Радомскій приходъ, Радомской губерніи.* Къ этому приходу принадлежитъ кол. Бржеце, Павловицкой гмины, Гарволинскаго уѣзда.

Всѣхъ канторовъ въ предѣлахъ Сѣдлецкой губерніи имѣется 26. Въ 1908 г. въ д. Платковницѣ, гм. Садовно, Венгровскаго уѣзда, освящена новопостроенная лютеранская церковь.

### Еврейскіе Божничные округа.

*Сѣдлецкій округ (гор Сѣдлецъ).* Божницъ (синагогъ) 2; молитвенныхъ домовъ 12; кладбищъ 3; больница 1; баня 1; хедеровъ (духовныхъ училищъ) 92; учителей 92; учениковъ 1145; ученицъ 537. Раввинъ 1; подраввинъ 1; канторъ 1; членовъ божничнаго дозора 3; кандидатовъ къ нимъ 3.

*Во Сѣдлецкомъ уездѣ:* 3 округа: Мордекій, Мокободскій и Серочинскій. Божницъ 3; молитвенныхъ домовъ 3; бань 2; кладбищъ 4. Раввиновъ 2; подраввинъ 1; членовъ божничныхъ дозоровъ 9.

*Во Бѣльскомъ уездѣ:* 6 округовъ: Бѣльскій, Тереспольскій, Славатычскій, Пищацкій, Коденскій и Ломазскій. Божницъ 7; молитвенныхъ домовъ 11; бань 5; кладбищъ 8. Раввиновъ 7; подраввинъ 1; членовъ божничныхъ дозоровъ 18 и кандидатовъ 6.

*Во Венровскомъ уездѣ:* 2 округа: Венгровскій и Сточковскій. Божницъ 2; молитвенныхъ домовъ 10; бань 2; кладбищъ 2. Раввиновъ 2; духовный 1; канторъ 1; членовъ божничныхъ дозоровъ 6; хедеровъ 8; учениковъ 555.

*Во Влодавскомъ уездѣ:* 4 округа: Влодавскій, Парчевскій, Островскій и Вишницкій. Божницъ 4; молитвенныхъ домовъ 24; бань 5; кладбищъ 6. Раввиновъ 4; канторовъ 4; духовныхъ 4; членовъ божничныхъ дозоровъ 12; кандидатовъ къ нимъ 12.

*Во Гарволинскомъ уездѣ:* 4 округа: Гарволинскій, Желеховскій, Парисовскій и Собене-Езерскій. Божница 1; молитвенныхъ домовъ 8; бань 5; кладбищъ 7. Раввиновъ 4; подраввиновъ 4; членовъ божничныхъ дозоровъ 14.

*Во Константиновскомъ уездѣ:* 4 округа: Яновскій, Константиновскій, Сарнакскій и Лосицкій. Божницъ 4; молитвенныхъ домовъ 7; бань 4; кладбищъ 4. Раввиновъ 4; членовъ божничныхъ дозоровъ 12; кандидатовъ 4.

*Во Луковскомъ уездѣ:* 3 округа: Луковскій, Коцкій и Лысобыскскій. Божницъ 4; молитвенныхъ домовъ 5; пріюгъ 1; бань 3; кладбищъ 5. Раввиновъ 3; духовныхъ 3; членовъ божничныхъ дозоровъ 9.

*Во Радинскомъ уездѣ:* 3 округа: Радинскій, Межирѣчскій и Вогинскій. Божницъ 2; молитвенныхъ домовъ 14; бань 4; кладбищъ 5. Раввиновъ 3; духовный 1; членовъ божничныхъ дозоровъ 9.

*Во Соколовскомъ уездѣ:* 3 округа: Соколовскій, Стердынскій и Коссовскій. Божницъ 3; молитвенныхъ домовъ 6; бань 3; кладбищъ 5. Раввиновъ 3; членовъ божничныхъ дозоровъ 9; учителей 42; учениковъ 284.

### *Магометанская мечеть.*

Находится въ д. Студянкѣ, Вѣльскаго уѣзда. Имамъ мечети 1. Прихожане проживаютъ въ г.г. Вѣль и Тересполь, Кобылянской и Любенской гминахъ.

---

**V.**

**НАРОДНОЕ ПРОСВѢЩЕНІЕ.**

*1. Сѣдлецкая мужская гимназія.*

Къ 1 Января 1908 года было въ гимназіи учениковъ 329; въ 1908 г. поступило 51 и выбыло 81; къ 1 Января 1909 г. осталось 299. Въ томъ числѣ: а) православныхъ 198, римско-католиковъ 45, лютеранъ 1 и іудейскаго вѣроисповѣданія (евреевъ) 55; б) дѣтей: дворянъ и чиновниковъ 137, лицъ духовнаго званія 17, почетныхъ гражданъ и купцовъ 10, мѣщанъ и цеховыхъ 70, крестьянъ 57 и лицъ прочихъ сословій 8.

Выбыло учениковъ изъ гимназіи, какъ выше упомянуто, 81; изъ нихъ до окончанія курса 59 и вслѣдствіе окончанія курса 22.

Число переведенныхъ въ высшіе классы учениковъ распредѣляется слѣдующимъ образомъ.

	Ко времени экз. было учен.	Переведено.	% переведенныхъ.
Приготовительный классъ . . . . .	50	38	76
I     » . . . . .	39	31	79,5
II    » . . . . .	48	35	72,9
III  » . . . . .	33	25	75,7
IV  » . . . . .	42	29	69
V    » . . . . .	27	22	81,5
VI  » . . . . .	35	24	68,6
VII » . . . . .	19	17	89,4
получили аттест. зрѣлости. } VIII » . . . . .	22	22	100.

Источники содержанія гимназіи въ 1908 году: 1) изъ суммъ Государственнаго казначейства 31186 руб. 65 коп.; 2) платы за ученіе 11138 руб. 47 коп.; 3) депозитныхъ суммъ 365 руб. и 4) изъ стипендіальныхъ капиталовъ 765 руб. 48 коп. Всего 43455 руб. 60 коп.

*2. Бѣльская мужская гимназія.*

Къ 1 Января 1908 г. было въ гимназіи учениковъ 263. За поступленіемъ и выбытіемъ—къ 1 Января 1909 г. осталось 280 учениковъ. Въ томъ числѣ: а) православныхъ 162, рим.-католиковъ 60, лютеранъ 2, магометанъ 2 и іудеевъ 54; б) дѣтей: дворянъ и чиновниковъ 73, лицъ духовнаго званія 33, почетныхъ гражданъ и купцовъ 12, мѣщанъ и цеховыхъ 103 и крестьянъ 59.

Успѣшность учащихся по классамъ представляется въ слѣдующей таблицѣ:

Приготовительный классъ . . . . .	78,8 %
I     » . . . . .	78,4 »
II    » . . . . .	86,1 »
III   » . . . . .	74,2 »
IV    » . . . . .	64,3 »
V     » . . . . .	87,5 »
VI    » . . . . .	68,5 »
VII   » . . . . .	85,0 »
получили аттестаты } VIII   » . . . . .	72,7 »
арълости 16 учениковъ }	

Источники содержанія гимназій въ 1908 году: 1) изъ суммъ Государственного казначейства 30828 руб. 91 коп. и 2) платы за ученіе 9170 руб. 5 коп. Всего 39998 руб. 96 коп.

### 3. Сѣдлецкая учебная дирекція.

#### 1. Начальныя училища.

Къ 1-му Января 1908 года въ учебной дирекціи состояло 305 начальныхъ училищъ въ томъ числѣ: 197 русскихъ, 101 польское и 7 нѣмецкихъ.

Въ 1908 г. закрыто Соболевское начальное училище и затѣмъ къ 1 Января 1909 г. состоитъ 304 училищъ.

Въ собственныхъ домахъ помѣщается 271 училище, въ наемныхъ 29; остальные 4 училища не имѣютъ пока помѣщеній по разнымъ причинамъ.

Къ 1-му Января 1909 г. учащихся въ начальныхъ училищахъ дирекціи было 446: изъ нихъ законоучителей 144, учителей 225 и учительницъ 77. По вѣроисповѣданіямъ и національностямъ учащіе распредѣляются такъ: православныхъ (русскихъ): законоучителей 114, учителей 157 и учительницъ 54; римско-католиковъ (поляковъ): законоучителей 30, учителей 62 и учительницъ 23; протестантовъ (нѣмцевъ)—учителей 6.

Учащихся въ начальныхъ училищахъ состояло къ 1 Января 1909 года 19438 обою пола; изъ нихъ 14026 мальчиковъ и 5412 дѣвочекъ.

По вѣроисповѣданіямъ учащіеся распредѣляются слѣдующимъ образомъ: православныхъ: мальчиковъ 3386, дѣвочекъ 1016; римско-католиковъ: мальчиковъ 10287, дѣвочекъ 3936; иныхъ христіанскихъ вѣроисповѣданій: мальчиковъ 245, дѣвочекъ 125; іудейскаго: мальчиковъ 107 и дѣвочекъ 334; магометанъ 2 мальчика. Такимъ образомъ, сравнительно съ предшествовавшимъ 1907 годомъ, число учащихся увеличилось на 1705 чел. Увеличеніе это объясняется прекращеніемъ бойкота школъ мѣстными училищными обществами.

Въ 1908 году выбыло учащихся изъ начальныхъ училищъ 4552; изъ нихъ 4022 до окончанія и 530 по окончаніи курса наукъ. По сравненіи съ 1907 годомъ число выбывшихъ въ 1908 году до окончанія курса больше на 858, что объясняется условіями экономического быта мѣстнаго населенія и тѣмъ обстоятельствомъ, что общее число учащихся въ 1908 г. было большимъ по сравненіи съ предыдущимъ годомъ.

На содержаніе начальныхъ училищъ въ 1908 г. израсходовано 123031 руб. 80 коп. изъ слѣдующихъ источниковъ: изъ средствъ Государственнаго казначейства 78181 руб. 1 коп., изъ общественныхъ сборовъ и процентовъ отъ капиталовъ 29020 руб. 32 коп., изъ городскихъ суммъ 637 руб. 50 коп., изъ пожертвованій частныхъ лицъ 212 руб. 48 коп., изъ платы за ученіе 260 руб. 35 коп., изъ прочихъ источниковъ 5716 руб. 92 коп. и изъ остатковъ за предыдущіе годы 9003 руб. 22 коп.

Въ учебной дирекціи существуютъ 5 воскресно-ремесленныхъ училищъ при слѣдующихъ начальныхъ училищахъ: 1-мъ Сѣдлецкомъ мужскомъ, Соколовскомъ 2-хъ классномъ мужскомъ, Желеховскомъ мужскомъ, Венгровскомъ мужскомъ и Ласкаржевскомъ общемъ. Въ отчетномъ году производились занятія въ Сѣдлецкомъ и Желеховскомъ училищахъ: въ первомъ при 23 ученикахъ, а во второмъ при 11. Всѣ учащіеся римско-католическаго вѣроисповѣданія. Училища не имѣютъ ни собственныхъ помѣщеній, ни специально устроенныхъ для ихъ нуждъ библіотекъ. Учителями въ нихъ состоятъ учителя тѣхъ начальныхъ училищъ, при которыхъ онѣ открыты.

Въ вѣдѣніи Сѣдлецкой учебной дирекціи состоитъ 26 канторатовъ. Учащихся въ концѣ отчетнаго года въ сихъ заведеніяхъ было 1082 обоого пола, въ томъ числѣ мальчиковъ 597 и дѣвочекъ 485. Преподавателями канторатовъ состоятъ учителя-канторы, назначаемые Варшавскою евангелическо-аугсбургскою консисторіей по соглашенію съ начальникомъ учебной дирекціи.

Въ учебномъ и воспитательномъ отношеніи начальнику Сѣдлецкой учебной дирекціи подчинены два существующія съ 1 Августа 1906 г. начальныя желѣзно-дорожныя училища, находящіяся-одно въ городѣ Сѣдлецѣ и другое въ селѣ Пилявѣ, Гарволинскаго уѣзда. Учащихся въ нихъ 14, въ томъ числѣ 4 законоучителя, 7 учителей и 3 учительницы. Учащихся въ сихъ училищахъ къ концу отчетнаго года было 564, въ томъ числѣ мальчиковъ 368 и дѣвочекъ 196.

## 2. Частныя учебныя заведенія.

Къ 1 Января 1909 г. состояло 23 частныхъ учебныхъ заведеній. Изъ нихъ: I разряда 3, II разряда 3 и III разряда 17.

Учащихся въ частныхъ учебныхъ заведеніяхъ къ 1 Января 1909 г. было 93. Учащихся состояло 1870; въ томъ числѣ 1003 учениковъ и 867 ученицъ.

## 3. Еврейскія учебныя заведенія.

Казенныхъ учебныхъ заведеній въ районѣ Сѣдлецкой учебной дирекціи не имѣется.

Къ 1 Января 1909 г. состояло въ дирекціи хедеровъ 361. Учащихся 3607; изъ нихъ мальчиковъ 3332 и дѣвочекъ 275. Преподавателями русскаго языка состоятъ въ большинствѣ хедеровъ начальныя учителя; въ немногихъ хедерахъ преподаютъ названный предметъ лица, пріобрѣвшія соотвѣтственный образовательный цензъ по испытанію.

## 4. Внѣшкольное образованіе.

Съ цѣлью содѣйствія къ развитію внѣшкольнаго образованія, въ подвѣдомственныхъ дирекціи русскихъ начальныхъ училищахъ велись бесѣды и чтенія для народа по книжкамъ, одобреннымъ для этой цѣли, главнымъ образомъ, учителями и учительницами

названных училищъ, и въ болѣе рѣдкихъ случаяхъ мѣстными приходскими священниками. Устные бесѣды и чтенія касались темъ религіозныхъ, историческихъ и бытовыхъ и сопровождались соответственными объясненіями по содержанію картинъ, показанныхъ при помощи волшебнаго фонаря.

Въ 1908 году было дневныхъ воскресныхъ и праздничныхъ бесѣдъ 650, вечернихъ въ будніе дни 594. Народныя бесѣды внѣ школъ (въ церкви) ведутся иногда настоятелями православныхъ приходоѡвъ.

Хорошимъ средствомъ для самообразованія мѣстнаго населенія служатъ народныя публичныя библіотеки, находящіяся при начальныхъ училищахъ. Такихъ библіотекъ имѣется въ предѣлахъ губерніи 28: изъ нихъ въ Бѣльскомъ уѣздѣ 9, Влодавскомъ 8, Константиновскомъ 4, Радинскомъ 4, Соколовскомъ 2 и Сѣдлецкомъ 1.

Въ библіотекахъ этихъ находится 16923 книгъ и брошюръ на сумму 5557 руб. 47 коп. Въ отчетномъ году было прочитано 2621 читателями 10089 книгъ.

При начальныхъ училищахъ складовъ народныхъ книгъ не имѣется, равно не имѣется въ районѣ дирекціи и педагогическихъ музеевъ.

*Сводный о числѣ учебныхъ заведеній и учащихся въ Сѣдлецкой губ. за 1908 г.*

1. Въ губернскомъ гор. Сѣдлецѣ, въ уѣздныхъ и заштатныхъ городахъ и вообще въ губерніи въ 1908 году существовали слѣдующія учебныя заведенія (съ указаніемъ числа учащихся въ каждомъ изъ нихъ):

НАИМЕНОВАНІЯ УЧЕБНЫХЪ ЗАВЕДЕНІЙ.	Въ губернскомъ городѣ.		Въ уѣздныхъ и заштатныхъ городахъ.		Въ уѣздахъ.		В С Е Г О въ губерніи.									
	Число учебн. заведеній.	Число учащихся.		Число учебн. заведеній.	Число учащихся.		Число учебн. заведеній.	Число учащихся.								
		Мужского пола.	Женскаго пола.		Мужского пола.	Женскаго пола.		Мужского пола.	Женскаго пола.	Обоего пола.						
Женская 7-ми классная гимназія съ приготовительнымъ классомъ . . . . .	1	—	248	—	—	—	—	1	—	248	248					
Учительская семинарія съ образцовымъ начальнымъ училищемъ . . . . .	—	—	—	1	153	—	—	—	1	153	—	153				
Четырехклассное городское училище для мужского пола . . . . .	—	—	—	1	122	—	—	—	1	122	—	122				
Школа ремесленныхъ учениковъ . . . . .	1	82	—	—	—	—	—	1	82	—	—	82				
Начальная училища: {	Двух-классныя {	для мужского пола . . . . .		—	—	3	360	—	1	101	—	4	461	—	461	
		для обоого пола . . . . .		—	—	1	56	76	4	211	94	5	267	170	437	
		для женскаго пола . . . . .		2	141	5	533	52	2	185	—	9	859	57	916	
Одно-классныя {	для женскаго пола . . . . .		2	—	176	8	59	656	3	—	104	13	59	936	995	
	для обоого пола . . . . .		—	—	—	3	206	27	270	12174	4222	273	12380	4249	16629	
Воскресно-ремесленныя училища для мужского пола . . . . .	1	23	—	3	11	—	1	—	—	5	34	—	—	34		
Частныя учебныя заведенія: {	I-го разряда {	мужскія . . . . .		1	392	—	—	—	—	—	—	1	392	—	392	
		женскія . . . . .		1	—	179	1	—	58	—	—	2	—	237	—	237
	II-го разряда {	женскія съ пансіономъ . . . . .		—	—	—	1	—	72	—	—	1	—	72	—	72
		безъ пансіона . . . . .		—	—	—	2	—	92	—	—	2	—	92	—	92
III-го разряда {	для мужского пола . . . . .		—	—	—	1	144	—	—	—	—	1	144	—	144	
	для обоого пола . . . . .		1	—	40	1	—	57	—	—	2	—	—	97	—	97
Евангелическо-аугсбургскіе кантораты для обоого пола . . . . .	2	98	142	2	57	45	10	312	182	14	467	369	836	—	836	
Еврейскіе хедера . . . . .	—	—	—	—	—	—	26	597	485	26	597	485	1082	—	1082	
Итого . . . . .	45	693	48	210	1670	197	106	969	30	361	3332	275	3607	—	3607	
Итого . . . . .	57	1429	838	243	3371	1332	423	14549	5117	723	19349	7287	26636	—	26636	

II. Распределение общего числа учебных заведений по городам и уездам губернии:

НАИМЕНОВАНИЯ УЧЕБНЫХ ЗАВЕДЕНИЙ.	Гор. Съездск.	Съездский уезд.	Гор. Бѣла.	Гор. Тересполь.	Вѣльский уезд.	Гор. Венгров.	Венгровск. уезд.	Гор. Влодава.	Гор. Паргесъ.	Влодавскій уезд.	Гор. Гарволинъ.	Гор. Желеховъ.	Гарволин. уезд.	Гор. Лукобъ.	Луковскій уезд.	Констант. уезд.	Гор. Радимъ.	Гор. Межирѣчье.	Радимскій уезд.	Гор. Соколовъ.	Соколовск. уезд.	Итого.	
	Средня учебныя заведенія . . . . .	1	—	—	—	—	—	—	—	—	—	—	—	—	—	—	—	—	—	—	—	—	—
Спеціальныя учебныя заведенія . . . . .	1	—	1	—	—	—	—	—	—	—	—	—	—	—	—	—	—	—	—	—	—	—	2
4-хъ клас. городское мужск. училище	—	—	—	—	—	—	—	—	—	—	—	—	—	1	—	—	—	—	—	—	—	—	1
Народныя училища:	—	—	—	—	—	—	—	—	—	—	—	—	—	—	—	—	—	—	—	—	—	—	—
2-хъ классов. { городскія { мужскія . . . . .	—	—	—	—	—	—	—	—	—	—	—	—	—	—	—	—	—	—	—	—	—	—	3
{ для обоого пола . . . . .	—	—	—	1	—	—	—	—	—	—	—	—	—	—	—	—	—	—	—	—	—	—	1
{ сельскія { мужскія . . . . .	—	—	—	—	—	—	—	—	—	—	—	—	—	—	—	—	—	—	—	—	—	—	1
{ для обоого пола . . . . .	—	—	—	—	1	—	—	—	—	—	—	—	1	—	—	—	—	—	—	—	—	—	4
Однокласс.- { городскія { мужскія . . . . .	—	—	—	—	—	—	—	—	—	—	—	—	—	—	—	—	—	—	—	—	—	—	7
{ женскія . . . . .	—	—	—	—	—	—	—	—	—	—	—	—	—	—	—	—	—	—	—	—	—	—	10
{ сельскія { мужскія . . . . .	—	—	—	—	—	—	—	—	—	—	—	—	—	—	—	—	—	—	—	—	—	—	3
{ женскія . . . . .	—	—	—	—	—	—	—	—	—	—	—	—	—	—	—	—	—	—	—	—	—	—	3
{ для обоого пола . . . . .	—	—	—	—	—	—	—	—	—	—	—	—	—	—	—	—	—	—	—	—	—	—	3
Воскресно-ремесленныя училища	1	—	—	—	—	—	—	—	—	—	—	—	—	—	—	—	—	—	—	—	—	—	5
Частныя учеб. завед. { I-го разр. { мужскія . . . . .	1	—	—	—	—	—	—	—	—	—	—	—	—	—	—	—	—	—	—	—	—	—	1
{ II разряда { женскія . . . . .	1	—	—	—	—	—	—	—	—	—	—	—	—	—	—	—	—	—	—	—	—	—	2
{ III разр. { мужскія . . . . .	—	—	—	—	—	—	—	—	—	—	—	—	—	—	—	—	—	—	—	—	—	—	1
{ женскія . . . . .	—	—	—	—	—	—	—	—	—	—	—	—	—	—	—	—	—	—	—	—	—	—	2
{ для обоого пола . . . . .	2	1	2	—	—	—	—	—	—	—	—	—	—	—	—	—	—	—	—	—	—	—	14
Кантораты для обоого пола . . . . .	—	1	—	—	—	—	—	—	—	—	—	—	—	—	—	—	—	—	—	—	—	—	26
Еврейскіе хедеры . . . . .	45	15	31	—	7	25	9	26	17	16	12	14	1	13	3	37	3	35	4	34	14	361	
Всего . . . . .	57	37	39	1	54	29	34	29	18	86	14	17	44	17	22	75	5	37	28	37	43	723	

III. Поступленіе и выбытіе учащихся.

НАИМЕНОВАНИЯ УЧЕБНЫХ ЗАВЕДЕНИЙ.	СОСТОЯЛО НА ЛИЦО.												Въ 1908 году выбыло.			
	Къ 1 Января 1908 г.		Къ 1-му Января 1909 года.										До окон. курса.	По окон. курса.		
	Муж. пола.	Жен. пола.	Всего.		По вѣроисповѣданіямъ.					По сословіямъ.						
			Муж. пола.	Жен. пола.	Православ.	Рим.-католик.	Лютеранск.	Еврейск.	Магометанск.	Дворянъ и дѣтей чинов.	Дух. званий.	Город. сосл.	Сельскаго.	Иностранск.		
Съездская женская 7-ми классная гимназія съ подготовительнымъ классомъ . . . . .	—	244	—	248	194	9	3	42	—	136	23	79	10	—	30	17
Вѣльская учительская семинарія съ образовательнымъ училищемъ . . . . .	154	—	153	—	144	9	—	—	—	12	6	9	126	—	18	41
Луковское 4-хъ классное городское училище для мужского пола . . . . .	110	—	122	—	34	79	5	4	—	22	—	32	64	4	11	12
Съездская школа ремесленныхъ учениковъ . . . . .	84	—	82	—	38	37	—	6	1	8	—	24	50	—	2	20
Начальныя училища { Двух-классныя { городскія { мужскія . . . . .	290	—	360	—	47	286	—	27	—	—	—	—	—	—	67	25
	{ для обоого пола . . . . .	27	35	56	76	53	41	—	38	—	—	—	—	—	6	—
	{ сельскія { мужскія . . . . .	106	—	101	—	14	82	—	5	—	—	—	—	—	13	7
	{ для обоого пола . . . . .	153	77	211	94	90	210	—	5	—	—	—	—	—	117	28
{ Одно-классныя { городскія { мужскія . . . . .	615	57	674	57	55	654	1	21	—	—	—	—	—	—	151	41
	{ женскія . . . . .	71	731	59	832	70	648	—	173	—	—	—	—	—	225	37
	{ для обоого пола . . . . .	230	62	206	27	5	204	9	15	—	—	—	—	—	100	28
	{ сельскія { мужскія . . . . .	153	—	185	—	50	133	—	2	—	—	—	—	—	22	3
{ женскія . . . . .	—	144	—	104	41	40	—	23	—	—	—	—	—	81	3	
{ для обоого пола . . . . .	10974	4008	12174	4222	3977	11925	360	134	—	—	—	—	—	3246	358	
Частныя учебныя заведенія: { I-го разр. { мужскія . . . . .	520	—	392	—	—	388	1	3	—	—	—	—	—	—	120	8
	{ женскія . . . . .	—	167	—	237	—	232	—	5	—	—	—	—	—	17	10
	{ II разр. { мужскія . . . . .	—	—	—	—	—	—	—	—	—	—	—	—	—	—	—
	{ женскія . . . . .	—	221	—	164	71	51	2	40	—	—	—	—	—	26	12
{ III разр. { мужскія . . . . .	202	—	144	—	—	141	1	2	—	—	—	—	—	86	10	
	{ женскія . . . . .	—	32	—	97	1	56	—	40	—	—	—	—	10	—	
	{ для обоого пола . . . . .	275	289	467	369	2	791	2	41	—	—	—	—	134	14	
	Евангелическо-аугсбургскіе кантораты для обоого пола . . . . .	564	475	597	485	4	74	1001	3	—	—	—	—	—	54	185
Воскресно-ремесленныя училища . . . . .	62	—	34	—	—	34	—	—	—	—	—	—	—	20	8	
Еврейскіе хедеры . . . . .	3489	135	3332	275	—	—	—	3607	—	—	—	—	—	181	43	
Всего . . . . .	18079	6677	19349	7287	4890	16124	1385	4234	3	178	29	144	250	4	4737	900

На содержаніе управленія Сѣдлецкой учебной дирекціи и учебныхъ заведеній оной въ 1908 г. поступило изъ суммъ Государственнаго Казначейства и другихъ источниковъ 275751 руб. 61 коп.

*Церковно-приходскія школы и школы грамоты.*

Въ г. Сѣдлецъ 1; учащихся 113; въ Бѣльскомъ уѣздѣ 45; учащихся 1604; во Влодавскомъ 52; учащихся 2193; въ Константиновскомъ 20; учащихся 494; въ Луковскомъ 1; учащихся 49; въ Радинскомъ 11; учащихся 301; въ Соколовскомъ 5; учащихся 275. Школы снабжены учебниками и библиотеками изъ училищнаго совѣта при Святѣйшемъ Синодѣ. Годовое жалованье учащимъ опредѣляется отъ 100 до 300 руб. Подробныя свѣдѣнія находятся въ отчетѣ о состояніи церковныхъ школъ Холмско-Варшавской епархіи, печатаемомъ по постановленію Холмско-Варшавскаго епархіальнаго училищнаго совѣта.

**Общество вспомошествованія нуждающимся ученицамъ Сѣдлецкой женской гимназіи.**

Дѣятельность общества въ 1908 г. выразилась, согласно поставленной обществомъ при основаніи въ 1900 г. задачѣ, въ оказаніи матеріальной поддержки тѣхъ изъ ученицъ, родители или опекуны которыхъ не въ состояніи были внести установленной платы за ученіе.

Лицъ, сочувствующихъ благому дѣлу и состоявшихъ членами общества (дѣйствительными и соребнователями), было 40. Членскихъ взносов, считая въ томъ числѣ остатокъ отъ прошлаго года и доходъ отъ спектакля, поступило 372 руб. Изъ сей суммы выдано въ пособіе 29 ученицамъ 350 рублей.

**Русская публичная библіотена въ гор. Сѣдлецъ.**

Русская публичная библіотека въ г. Сѣдлецъ возникла по мысли бывшаго Главнаго Начальника края М. И. Черткова и существуетъ съ 1903 года на основаніи устава, утвержденнаго Сѣдлецкимъ Губернаторомъ 30 Декабря 1903 г. Благодаря сочувствію и поддержкѣ со стороны Г. Варшавскаго Генераль-Губернатора Генераль-Адъютанта Г. А. Скалона, Г. Начальника губерніи Камергера Двора ЕГО ВЕЛИЧЕСТВА А. Н. Волжина, неутомимаго жертвователя протоіерея А. Н. Копьева, а также мѣстнаго русскаго общества, библіотека сдѣлалась однимъ изъ тѣхъ необходимыхъ для всякаго культурнаго общества очаговъ, откуда льется свѣтъ науки и просвѣщенія.

Въ 1908 г. библіотека имѣла 82 годовыхъ подписчиковъ, внесшихъ трехрублевые членскіе взносы и пользовавшихся, на основаніи устава, званіемъ и правами членовъ библіотеки. Ближайшее завѣдываніе дѣлами ея лежитъ на обязанности Распорядительнаго Комитета, состоящаго изъ Предсѣдателя дѣйствительнаго статскаго совѣтника О. М. Кобылецкаго, казначея и завѣдывающихъ дѣлопроизводствомъ и хозяйственною частью. Библіотекаршей состояла П. И. Влодковская, исполняющая эту обязанность со времени основанія библіотеки. Книжное имущество библіотеки въ текущемъ году пополнялось главнымъ образомъ газетами и журналами изъ Типографіи Губернскаго Правленія и пожертвованіями членовъ библіотеки.

Вся имѣющаяся къ 1 Января 1909 г. наличность книгъ распредѣляется по отдѣламъ слѣдующимъ образомъ:

Религія и Богословіе . . . . .	432 названій.
Философія . . . . .	70 »
Законовѣдніе, политическія и соціальныя науки . . . . .	156 »
Математическія науки . . . . .	29 »
Педагогика и дѣтскія книги . . . . .	311 »
Естествознаніе и сельское хозяйство . . . . .	162 »
Медицинскія науки и гігіена . . . . .	168 »
Исторія . . . . .	211 »
Географія, этнографія и путешествія . . . . .	147 »
Исторія литературы и изящная словесность русская и иностранная	1273 »
Періодическія изданія . . . . .	1075 »
Смѣсь . . . . .	98 »
<hr/>	
Всего	4132 названій.

Читальня бібліотеки получала въ 1908 г. 42 періодическихъ изданій, въ томъ числѣ 24 ежедневныхъ и еженедѣльныхъ газетъ и журналовъ и 7 ежемѣсячныхъ журналовъ, переданныхъ, по распоряженію Г. Начальника губерніи, изъ Типографіи Губернскаго Правленія, которая получала ихъ бесплатно, въ обмѣнъ за высылку «Губернскихъ Вѣдомостей»; 3 газеты и одинъ ежемѣсячный журналъ выписывались Г. Сѣдлецкимъ Губернаторомъ А. Н. Волжинымъ на свой счетъ; газету «Новое время» и журналъ «Историческій вѣстникъ» выписывала бібліотека; кромѣ того, протоіерей А. Н. Копьевъ высылалъ журналъ «Кормчій», а редакторы «Варшавскаго Дневника» Гг. Тимановскій и Есиповъ свою газету.

Бібліотека имѣла въ 1908 г. 82 подписчика (они же члены бібліотеки) и 501 мѣсячныхъ абонементовъ, съ платою по 30 коп. въ мѣсяцъ. Кромѣ того было 298 разовыхъ посѣтителей читальни изъ лицъ, не состоявшихъ подписчиками и уплачивавшихъ по 3 коп. за входъ.

Посѣтило бібліотеку въ 1908 г. 5567 лицъ. Общее число взятыхъ для чтенія книгъ было 9862. По отдѣламъ эти книги распределяются слѣдующимъ образомъ:

Изящная словесность . . . . .	4934 книгъ.
Періодическія изданія . . . . .	2108 »
Дѣтскія книги . . . . .	1439 »
Медицина . . . . .	521 »
Исторія . . . . .	251 »
Естествовѣдніе и сельское хозяйство . . . . .	138 »
Географія . . . . .	131 »
Смѣсь . . . . .	106 »
Богословскія книги . . . . .	77 »
Философія . . . . .	61 »
Законовѣдніе . . . . .	51 »
Математика . . . . .	45 »
<hr/>	
Всего	9862 книгъ.

Средства бібліотеки въ 1908 году составляли:

Остатокъ отъ 1907 года . . . . .	177 руб. 4 коп.
Субсидія отъ Г. Варшавскаго Генераль-Губернатора . . . . .	300 » — »
Членскіе взносы годовыхъ подписчиковъ . . . . .	246 » — »
Мѣсячные абонементы . . . . .	150 » 30 »
Плата за разовыя посѣщенія . . . . .	8 » 94 »
Проценты по книжкѣ сберегательной кассы . . . . .	12 » 88 »
<hr/>	
Итого (безъ остатка 1907 г.)	718 руб. 12 коп.
Вмѣстѣ съ остаткомъ 1907 г.	895 руб. 16 коп.

Расходъ 1908 года составляли:

Жалованье библиотекарей . . . . .	300 руб. — коп.
Выписка книгъ и журналовъ . . . . .	52 » 10 »
Переплетъ книгъ . . . . .	33 » 36 »
Освѣщеніе . . . . .	25 » 84 »
Разныя хозяйственные расходы . . . . .	11 » 95 »
Всего израсходовано	459 руб. 25 коп.
Остается на 1 Января 1909 г.	258 » 87 »
Вмѣстѣ съ остаткомъ 1907 г.	435 руб. 91 коп.

**Прочія библіотеки и народныя читальни.**

Въ гор. Сѣдлецѣ 5; въ г. Бѣлѣ 2; въ г. Межирѣчьѣ 1; въ Бѣльскомъ уѣздѣ 6; во Влодавскомъ 4; въ г. Венгровѣ 1; въ Венгровскомъ уѣздѣ 3; въ г. Гарволинѣ 2; въ Гарволинскомъ уѣздѣ 2; въ г. Луковѣ 1; въ Соколовскомъ уѣздѣ 2; въ Константиновскомъ уѣздѣ 4; въ Луковскомъ уѣздѣ 3; въ г. Радинѣ 3; въ г. Соколовѣ 1.

**Книжные магазины и лавки.**

Въ гор. Сѣдлецѣ 5; въ г. Бѣлѣ 3; въ г. Влодавѣ 2; въ г. Гарволинѣ 2; въ г. Желеховѣ 1; въ г. Луковѣ 2; въ г. Радинѣ 2; въ г. Влодавѣ 2.

Изданія, наиболѣе выписываемыя и читаемыя населеніемъ: на русскомъ языкѣ — «Варшавскій Дневникъ», «Новое Время», Сельскій Вѣстникъ», «Русское Чтеніе», «Свѣтъ», «Родина», «Нива»; на польскомъ языкѣ — «Курьеръ Польскій», «Роля», «Слово», «Курьеръ Варшавскій», «Гонецъ»; на еврейскомъ языкѣ — «Другъ» и «Путь».

**Типографіи, литографіи и фотографическія заведенія.**

	Типографіи:	Литографіи:	Фотографическія завед.
Гор. Сѣдлецъ . . . . .	3	7	3
» Бѣла . . . . .	2	4	2
» Влодава . . . . .	—	2	1
» Венгровъ . . . . .	—	1	—
» Гарволинъ . . . . .	—	1	1
пос. Яновъ . . . . .	—	1	—
гор. Луковъ . . . . .	—	3	1
» Радинъ . . . . .	—	1	1
» Межирѣчье . . . . .	—	—	2
» Соколовъ . . . . .	—	1	—

Въ губернской типографіи, кромѣ казенныхъ и частныхъ заказовъ, печатаются «Сѣдлецкія Губернскія Вѣдомости» и «Памятная книжка Сѣдлецкой губ».

**Театры и музыкальное общество.**

Въ гор. Сѣдлецѣ имѣется лѣтній театръ. Кромѣ того, въ Сѣдлецкомъ народномъ домѣ, общественномъ собраніи и музыкальномъ обществѣ, Луковскомъ народномъ домѣ и въ гор. Бѣлѣ въ частномъ домѣ устроены для театральныхъ представленій постоянныя сцены.

Сѣдлецкое музыкальное общество имѣло въ своемъ составѣ 146 дѣйствительныхъ и 5 почетныхъ членовъ. Общихъ собраній состоялось 3. Артистическая дѣятельность общества выразилась въ отчетномъ году въ устройствѣ 3 спектаклей, елки для дѣтей и танцевальнаго вечера. Оркестръ состоялъ изъ 18 лицъ, а хоръ изъ 40.

Средства общества: членскихъ взносов, вступительной складки, доходовъ отъ концертовъ и пр. 2356 руб., которые и израсходованы полностью.

## VI.

### ОБЩЕСТВЕННОЕ БЛАГОУСТРОЙСТВО.

#### Пути сообщения.

Естественными путями сообщения въ Сѣдлецкой губерніи служатъ четыре рѣки: Западный Бугъ, Висла, Вепрь и Ливецъ.

Переправы черезъ рѣки посредствомъ паромовъ имѣются въ нижеслѣдующихъ пунктахъ: а) черезъ рѣку Вислу: въ Павловицахъ, Тарновѣ и Цивонинѣ, Гарволинскаго уѣзда; б) черезъ рѣку Бугъ: во Влодавѣ, Волѣ-Угруской и Стульно, Влодавскаго уѣзда; въ Яблочиѣ, Бѣльскаго уѣзда; въ Выгодѣ, Забужьѣ, Кузкахъ, Климчицахъ и Гнойнѣ, Константиновскаго уѣзда; въ Дрогичинѣ, Волькѣ-Надбужной, Перевозѣ-Нурскомъ и Вировѣ, Соколовскаго уѣзда; в) черезъ рѣку Вепрь: въ Коцкѣ, Луковскаго уѣзда, и Дроняговѣ, Гарволинскаго уѣзда, и г) черезъ рѣку Кржну: въ Кіевиѣ, Бѣльскаго уѣзда.

Рельсовый путь, пересѣкающій губернію въ разныхъ направленіяхъ и проходящій около городовъ: Сѣдлеца, Лукова, Межирѣчья, Бѣлы, Тересполя, Радина, Парчева, Влодавы, Гарволина и Соколова, пролегаетъ на протяженіи 463,29 верстъ и главными узловыми станціями въ губерніи считаются города Сѣдлецъ и Луковъ.

Протяженіе желѣзнодорожныхъ линій въ отдѣльныхъ уѣздахъ слѣдующее: въ Бѣльскомъ 44,82 вер., Венгровскомъ 35,50, Влодавскомъ 34,50, Гарволинскомъ 82,25 Константиновскомъ 27, Луковскомъ 64, Радинскомъ 60, Соколовскомъ 39, Сѣдлецкомъ и г. Сѣдлецѣ 76,22; всего 463,29 вер.

Государственнаго шоссе въ губерніи 456,47 вер. и губернскихъ, или I разряда, дорогъ 449,199 вер., а именно:

	Государственное шоссе.	Губернскія I раз. дороги.
Бѣльскій уѣздъ . . . . .	53,75	73,424 вер.
Венгровскій » . . . . .	44	55,118 »
Влодавскій » . . . . .	97,50	18,508 »
Гарволинскій » . . . . .	71,25	33,380 »
Константиновскій . . . . .	24	20,212 »
Луковскій » . . . . .	23,50	86,188 »
Радинскій » . . . . .	86,50	39,406 »
Соколовскій » . . . . .	16	31,599 »
Сѣдлецкій » . . . . .	39,97	91,364 »

Всего въ губерніи 456,47 449,199 вер.

Уѣздныхъ, или II разряда, дорогъ 2348,188 верстъ. Кромѣ того, проселочныхъ, или III разряда, дорогъ 6434 верстъ. Государственныя шоссеиныя дороги состоятъ въ вѣдѣніи Министерства Путей Сообщенія. Губернскія (перворазрядныя) дороги сооружаются и ремонтируются на счетъ губернскаго дорожнаго сбора, по распоряженіямъ Министерства Внутреннихъ Дѣлъ и Сѣдлецкаго Губернскаго Правленія.

Въ общемъ числѣ этихъ дорогъ заключается: а) шоссеванныхъ 415,157 верстѣ и б) грунтовыхъ 34,042 вер.; итого, какъ выше, 449,199 вер. Въ числѣ шоссеванныхъ дорогъ заключается 9 вер. 72 саж. мощеныхъ, проходящихъ по городамъ и посадамъ губерніи.

Уѣздныя (второразрядныя) дороги находятся въ вѣдѣніи уѣздныхъ и гминныхъ властей.

Дороги III разряда (проселочныя) проводятся сельскими обществами и землевладельцами.

Мостовъ на дорогахъ I разряда въ отчетномъ году состояло: каменныхъ 311, деревянныхъ 85; каменныхъ и штейнгутовыхъ трубъ 146; всего 542. Тарифныхъ мостовъ было девять, а именно: а) на государственныхъ шоссеванныхъ дорогахъ 2: въ гор. Гарволинѣ и въ г. Тересполь; б) на Венгровско-Калушинской земской губернской I разряда дорогѣ, черезъ рѣку Ливецъ, у пос. Лива—3 моста; в) на земскихъ II разряда дорогахъ 3 моста: въ г. Парчевѣ, пос. Коцкѣ и пос. Лисобыкахъ и г) на III разрядной дорогѣ въ д. Гурка, Луковского уѣзда, на р. Тысьменицѣ, 1 мостъ.

### Почта и телеграфъ.

Лицъ, служащихъ въ почтово-телеграфныхъ учрежденіяхъ, состояло: чиновниковъ 103, унтеръ-офицеръ 1, почталіоновъ 49 и сторожей 25. Конныхъ почтовыхъ станцій въ губерніи находилось 8. На этихъ станціяхъ въ отчетномъ году содержалось: повозокъ 18, лошадей 32 и почтарей 18. Со всѣхъ станцій отпущено было лошадей: подъ почты и эстафеты 4304 и подъ проезжающихъ 10. По почтовымъ трактамъ въ теченіе года пройдено почтами: по желѣзнодорожнымъ путямъ 312710 вер., по шоссеваннымъ 8920 вер. и по грунтовымъ 50742 вер. Протяженіе почтовыхъ трактовъ въ губерніи составляло: желѣзнодорожныхъ 387 вер., шоссеванныхъ 174<sup>3</sup>/<sub>4</sub> вер. и грунтовыхъ 108<sup>1</sup>/<sub>4</sub> вер. Почтовыхъ ящиковъ въ мѣстахъ, гдѣ нѣтъ почтовыхъ учреждений, было 3. Протяженіе телеграфныхъ линій въ губерніи составляетъ: линій 639 вер. и проводовъ 4010 вер.

Въ 1908 году оборотъ почтово-телеграфныхъ суммъ по учрежденіямъ Сѣдлецкой губерніи былъ слѣдующій:

#### Приходъ.

За знаки почтовой оплаты . . . . .	149492 р. 42 к.
» періодическія изданія . . . . .	277 „ 90 „
Сборъ съ проезжающихъ на почтовыхъ лошадяхъ . . . . .	1 „ — „
За передачу телеграфныхъ депешъ . . . . .	30514 „ 27 „
Разные доходы . . . . .	112 „ 87 „
Итого	180398 р. 46 к.

#### Расходъ.

На содержаніе личнаго состава . . . . .	59523 р. 66 к.
» хозяйственныя надобности . . . . .	23935 „ 64 „
» прогоны за возку почтъ и эстафетъ . . . . .	11075 „ 79 „
» леченіе нижнихъ служителей . . . . .	71 „ 12 „
» пересылку депешъ и возвратъ подателямъ . . . . .	1291 „ 29 „
» ремонтъ телеграфныхъ линій . . . . .	5306 „ — „
» разныя надобности . . . . .	27764 „ 74 „
Итого	128968 р. 24 к.

С в ѣ д л и я

о полученной и отправленной корреспонденции по учреждениям Съездской губернии  
въ 1908 года.

I. Почтовой внутренней.

а) Иногородной:

	Отправлено.	Получено.
Писемъ—закрытыхъ оплаченныхъ . . . . .	—	2447240
не вполнѣ оплаченныхъ . . . . .	—	32282
бесплатныхъ . . . . .	—	859897
открытыхъ . . . . .	—	1808488
заказныхъ . . . . .	—	163054
бандерольныхъ отправленій . . . . .	—	261743
денежныхъ и цѣнныхъ пакетовъ . . . . .	3915	7520
цѣнностью на сумму . . . . . руб.	4692168	5253006
посылокъ и узловъ цѣнныхъ . . . . .	7275	10993
цѣнностью на сумму . . . . . руб.	120053	137700
посылокъ безъ цѣны . . . . .	7622	14504
абонементныхъ періодическихъ изданій . . . . .	25211	1661401
корреспонденціи съ наложеннымъ платежомъ . . . . .	8025	12033
цѣнностью на сумму . . . . . руб.	85682	100054
денежныхъ переводовъ по почтѣ . . . . .	106803	109628
» телеграфу . . . . .	1236	1277
цѣнностью на сумму . . . . . руб.	3771343	3516010

б) Городской:

писемъ закрытыхъ . . . . .	—	36892
открытыхъ . . . . .	—	23616
заказныхъ . . . . .	—	12538
бандерольныхъ отправленій . . . . .	—	10941
денежныхъ переводовъ . . . . .	—	1094
цѣнностью на сумму . . . . .	—	12693

II. Почтовой международной.

Писемъ—франкированныхъ . . . . .	159104	287000
нефранкированныхъ . . . . .	14118	7084
открытыхъ . . . . .	101297	139279
рекомендованныхъ . . . . .	13494	15181
бандерольныхъ отправленій . . . . .	20263	50470
абонементныхъ періодическихъ изданій . . . . .	—	27617
денежныхъ и цѣнныхъ пакетовъ . . . . .	2620	2633
цѣнностью на сумму . . . . . руб.	175331	249949
посылокъ и узловъ цѣнныхъ . . . . .	346	257
цѣнностью на сумму . . . . . руб.	7348	1942
посылокъ безъ цѣны . . . . .	78	503
денежныхъ переводовъ . . . . .	1658	9022
цѣнностью на сумму . . . . .	64003	278023

III. Телеграфной.

а) Внутренней:		
телеграммъ—тарифныхъ . . . . .	43143	64077
бесплатныхъ . . . . .	3323	6259
б) Международной:		
телеграммъ—тарифныхъ . . . . .	1875	2643
бесплатныхъ . . . . .	87	133

*Столовая при Съдлецкой почтово-телеграфной конторѣ.*

Столовая открыта 9 Мая 1905 г. Помѣщается она на второмъ этажѣ казеннаго зданія, при конторѣ, занимая 3 комнаты. Для оборудованія столовой было отпущено Начальникомъ округа 200 руб. и присланы пособія: о. Іоанномъ Сергіевымъ-Кронштадскимъ 100 руб. и протоіереемъ гор. Москвы Н. А. Кошчевымъ 100 руб., а также икона Божіей Матери. Кромѣ того, поступили пожертвованія вещами отъ другихъ лицъ.

Въ 1908 г. обѣдовъ отпущено 9630, цѣною отъ 24 до 28½ коп. за одинъ обѣдъ. Въ столовой устраиваются семейные и дѣтскіе вечера. Существующая при ней бібліотека поддерживается членскими взносами, по 15 коп. въ мѣсяцъ.

Такимъ образомъ, столовая приноситъ значительную пользу чинамъ конторы, давая имъ возможность получать обѣды изъ доброкачественныхъ продуктовъ и разумно проводить время досуга. Несомнѣнно также, что это учрежденіе содѣйствуетъ укрѣпленію добрыхъ отношеній между служащими конторы.

**III. Наружное благоустройство городовъ, посадовъ и селеній; казенныя и общественныя зданія; новыя постройки.**

Города Съдлецкой губерніи въ отношеніи наружнаго благоустройства и опрятности находятся въ удовлетворительномъ состояніи. Улицы почти вездѣ вымощены, обсажены деревьями и въ почное время освѣщаются достаточнымъ числомъ керосиновыхъ и спиртовыхъ фонарей.

Въ уѣздныхъ городахъ и посадахъ деревянныя, крытыя соломой или гонтомъ постройки постепенно, — обыкновенно послѣ пожаровъ, — по требованію мѣстной администраціи, замѣняются постройками изъ негорючихъ матеріаловъ. Такая-же замѣна, по собственной инициативѣ сельчанъ, наблюдается и въ нѣкоторыхъ деревняхъ.

Для торговли, покупки и продажи скота въ городахъ и посадахъ существуютъ торговые площади и рынки. Очистка улицъ отъ нечистотъ и бродячихъ животныхъ производится съ подряда и самими жителями. Скотобойни, отдаваемые магистратами въ аренду, построены согласно ветеринарнымъ требованіямъ. Общественныя бани имѣются въ достаточномъ числѣ и содержатся въ порядкѣ.

Казенныхъ зданій, подвѣдомственныхъ Министерству Внутреннихъ Дѣлъ, въ которыхъ помѣщались нѣкоторыя учрежденія этого вѣдомства, въ отчетномъ году было: главныхъ помѣщеній 16 и флигелей 22. Прочія присутственныя мѣста Министерства помѣщались въ частныхъ домахъ. Городекихъ зданій было 58.

Въ теченіе 1908 г. по утвержденнымъ Губернскимъ Правленіемъ планамъ возведены въ городахъ губерніи слѣдующія частныя постройки:

НАИМЕНОВАНИЯ ГОРОДОВЪ.	П О С Т Р О Й К И.					
	Дома каменные.			Деревя- ные дома.	Хозяйственные постройки.	
	Одно- этажные.	Двухъ- этажные.	Трехъ- этажные.		Камен- ныя.	Деревян- ныя.
Губ. гор. Съдлецъ . . .	6	3	4	—	8	1
Гор. Вѣла . . . . .	1	2	—	9	4	16
„ Венгровъ . . . . .	—	—	1	4	—	6
„ Владова . . . . .	—	1	—	4	1	4
„ Гарволинъ . . . . .	—	2	—	10	—	9
„ Желеховъ . . . . .	1	—	—	2	1	3
„ Луковъ . . . . .	2	2	1	14	3	6
„ Межиръчье . . . . .	—	—	—	7	—	35
„ Парчевъ . . . . .	3	1	—	8	—	9
„ Радинъ . . . . .	1	—	—	2	1	2
„ Соколовъ . . . . .	—	1	—	13	—	2
„ Тересполь . . . . .	—	—	—	1	—	—
Итого . . . . .	14	12	6	74	18	93

**IV. Пожары; пожарныя общества и команды.**

*П о ж а р ы:*

Въ теченіе 1908 года въ губерніи было 349 пожаровъ, причинившихъ 498189 руб. 18 коп. убытковъ.

Число пожаровъ и убытки по отдѣльнымъ уѣздамъ были слѣдующіе:

НАИМЕНОВАНИЯ УѢЗДОВЪ.	Въ зимніе мѣсяцы.		Въ весенніе мѣсяцы.		Въ лѣтніе мѣсяцы.		Въ осенніе мѣсяцы.		Всего въ году.		Причины пожа- ровъ.						
	Число пожаровъ.		Число пожаровъ.		Число пожаровъ.		Число пожаровъ.		Число пожаровъ.		Число пожаровъ.	Сумма убыт- ковъ.	Отъ молніи.	Отъ дурного устрой- ства трубъ и печей.	Отъ неосторожи.	Отъ поджога.	Отъ др. причинъ.
	Число погорѣвшихъ зданій.	Сумма убыт- ковъ.	Число погорѣвшихъ зданій.	Сумма убыт- ковъ.	Число погорѣвшихъ зданій.	Сумма убыт- ковъ.	Число погорѣвшихъ зданій.	Сумма убыт- ковъ.	Число погорѣвшихъ зданій.	Сумма убыт- ковъ.							
Бѣльскій . . . . .	6	9 1857 81	32	171 52090 27	22	67 17544 25	12	22 13421 44	72	269 84913 77	3	8	1	25	35		
Венгровскій . . . . .	4	5 2060 —	7	12 3351 14	5	12 5994 10	8	21 5558 38	24	50 16963 62	5	3	4	3	9		
Владавскій . . . . .	9	24 12924 08	22	70 24105 25	17	77 41359 23	7	9 3566 —	56	180 81954 56	5	1	6	16	27		
Гарволинскій . . . . .	2	4 1961 —	11	13 15697 31	19	153 66233 74	10	10 1963 47	42	180 85855 52	7	1	3	4	27		
Константиновскій . . . . .	7	7 1921 24	9	51 17200 87	11	26 13152 90	4	4 917 50	31	88 33192 51	4	3	2	10	12		
Луковскій . . . . .	5	13 3200 70	13	42 16678 58	14	37 13191 33	7	37 8252 62	39	129 41323 23	4	5	3	16	11		
Радинскій . . . . .	5	10 1446 85	11	40 9889 35	12	105 45582 79	13	101 34224 70	41	256 91143 69	2	8	4	10	17		
Соколовскій . . . . .	—	— —	5	40 13129 44	4	24 5401 74	6	22 7847 33	15	86 26378 56	3	1	3	2	6		
Сѣдлецкій . . . . .	2	3 485 —	8	29 7635 89	13	62 24852 63	7	17 3490 20	30	111 36463 72	4	2	4	10	10		
Всего по губерніи	40	75 25856 68	118	468 159778 10	117	563 233312 71	74	243 79241 69	349	1349 498189 18	37	32	30	96	154		

*Пожарныя организаціи.*

1) Сѣдлецкая городская пожарная команда. Существуетъ съ 1 Декабря 1877 года. Составъ ея: 1 старшій, 7 трубочистовъ и 17 пожарныхъ. Команда эта снабжена 5 заливными трубами, 2 гидрофорами, 4 пароконными и 11 одноконными бочками. Содержаніе команды обходится въ 5555 руб. 78 коп. ежегодно. Издержки эти пополняются: домовладельцами въ суммѣ 4054 руб. 78 коп., городской кассою въ суммѣ 1242 руб. 75 коп. и доходомъ съ городскихъ домовъ въ суммѣ 258 руб. 25 коп. Кромѣ тушенія пожаровъ, на обязанности команды лежитъ очистка дымовыхъ трубъ. Въ 1908 г. команда была вызываема по тревогѣ для тушенія пожаровъ въ 2 недвижимостяхъ.

2) Пожарные общества в уездных городах и посадах Сьдлецкой губернии.

Названия мѣстностей, въ коихъ находятся пожарныя общества.	Числятся-ли общество въ составѣ Императорскаго Россійскаго пожарнаго общества.	Число членовъ общества.		Материальныя средства общества.				Снаряды для огнетушения.						Стоимость инстру-ментовъ.										
		Почетныхъ.	Дѣйствительныхъ.	Жертвователей.	Охотниковъ.	Въ 1908 году было.		Къ 1 Января 1909 г. состоятъ.	Трубы.	Рукавои.	Дрогъ.	Бочекъ.	Ведей.		Лѣстницъ.	Багровъ.	Топоровъ.	Въ прекращ. складныхъ пожаровъ общ. прин. уч.						
						Къ 1 Января 1908 г. состояло.	Прихода.												Расхода.	Руб.	К.	Руб.	К.	
																								Руб.
Въ г. Бѣлѣ . . .	Не числятся.	—	7 162	9	20	—	282	95	251	7	51	88	2	10	—	7	—	7	16	63	12	1145	—	
„ Гарволинѣ	Числятся.	—	8	19	62	123	59 1/2	321	11	303	50	141	20 1/2	4	4	—	18	—	7	8	41	3	1415	—
„ Соколовѣ	тоже.	—	30	26	90	—	71	323	41	324	12	—	—	4	4	1	18	17	3	16	30	3	1530	—
„ Луковѣ	тоже.	1	9	38	110	215	73	202	17	157	30	260	60	3	3	—	22	10	3	10	25	5	1925	—
„ Владавѣ	тоже.	1	16	20	109	—	—	202	20	202	20	—	—	3	7	1	8	12	4	13	21	3	1055	—
„ Венгровѣ	Не числятся.	—	17	27	125	76	77	490	3	294	23	272	57	3	4	2	18	40	5	24	42	7	3542	75
„ Межирѣчѣ	тоже.	—	70	21	101	5	27	930	46	865	25	70	48	2	4	1	7	15	4	6	50	13	1525	—
„ Желеховѣ	тоже.	—	57	—	50	108	54 1/2	610	46 1/2	401	84	317	17	3	5	1	16	10	2	10	24	1	1072	—
„ Парчевѣ	тоже.	—	14	—	62	77	15 1/2	145	42	177	99 1/2	44	58	4	4	1	10	10	1	5	26	8	2220	—
Въ п. Косовѣ	Числятся.	2	10	—	40	293	66	53	50	53	65	293	51	2	5	1	6	10	—	12	15	6	461	—
„ Парисовѣ	Не числятся.	—	48	5	2	198	43	113	—	103	55	207	88	5	5	1	8	12	2	11	12	5	1375	—

Въ пос. Мордахъ, Сьдлецкаго уѣзда, въ 1908 г. учреждена Мордская вольная пожарная дружина. Въ ней состоить 185 дѣйствительныхъ членовъ и 80 охотниковъ. Прихода было 522 руб., расхода 484 руб. Заливныхъ трубъ 4. Стоимость всѣхъ пожарныхъ инструментовъ 969 руб. Въ пос. Мокободахъ, того-же уѣзда, имѣются заливная труба и 5 бочекъ, приобретенны на общественныя суммы. Въ пос. Яновѣ, Константиновскаго уѣзда существуетъ такой-же обозъ изъ 1 трубы и 8 бочекъ. Владѣльцы Эльжбетовскаго свекло-сахарнаго завода, Соколовскаго уѣзда, содержатъ на свой счетъ заводскую пожарную дружину, участвующую въ тушеніи пожаровъ, возникающихъ въ окрестныхъ селеніяхъ.

Въ мѣстахъ, гдѣ нѣтъ пожарныхъ командъ, обязанность тушить пожары лежитъ на самихъ жителяхъ, которые, на основаніи правилъ для губерній Привислинскаго края, должны имѣть при домахъ въ полной готовности приобретенны на собственный счетъ огнегасительныя снаряды (багры, лѣстницы, бочки съ водою, топоры и пр.) и являться съ ними на мѣсто пожара.

V. Земская стража.

Составъ и содержаніе чиновъ земской стражи Сьдлецкой губерніи въ 1908 г.

НАЗВАНИЯ МѢСТНОСТЕЙ.	СОСТАВЪ.					Содержаніе.	
	Штабъ-офицеровъ.	Запасныхъ офицеровъ.	Начальниковъ зем. стражи.	Полицій-мейстеровъ.	Нижнихъ чиновъ.	Руб.	коп.
Городъ Сьдлецъ . . .	1*)	3	—	1	65	2700	13920
Ульзды . . .							
Бѣльскій . . . . .	—	—	1	—	41	9530	—
Венгровскій . . . . .	—	—	1	—	37	8750	—
Владавскій . . . . .	—	—	1	—	42	9770	—
Гарволинскій . . . . .	—	—	1	—	42	9770	—
Константиновскій . . . . .	—	—	1	—	32	7850	—
Луковскій . . . . .	—	—	1	—	42	9830	—
Радинскій . . . . .	—	—	1	—	47	10790	—
Соколовскій . . . . .	—	—	1	—	35	8450	—
Сьдлецкій . . . . .	—	—	1	—	31	7670	—
Всего по губерніи	1	3	9	1	414	99030	—

\*) Штабъ-офицеръ получаетъ жалованье изъ особаго кредита въ размѣрѣ 2000 руб. На обмундированіе земской стражи, на покупку револьверовъ, на наемъ квартиръ для стражниковъ, конюшенъ для лошадей, на освѣщеніе, отопленіе, солому, аммуничныя и фуражныя деньги израсходовано 38623 руб. 73 коп. Выдано чинамъ полиціи пособій и наградныхъ 5937 руб. 70 коп.

VI. Судебныя учрежденія.

Число судебныхъ учреждений въ губерніи въ 1908 году: Окружный судъ 1; Сьѣздовъ мировыхъ судей (въ г. Сьдлецѣ и Бѣлѣ) 2; Мировыхъ судовъ 9.

Гминныхъ судовъ въ уѣздахъ: Сьдлецкомъ 5, Венгровскомъ 5, Соколовскомъ 3, Луковскомъ 6, Константиновскомъ 4, Бѣльскомъ 4, Радинскомъ 4, Владавскомъ 4 и Гарволинскомъ 5; всего 40.



Въ частности, въ губернскомъ городѣ Сѣдлецѣ въ теченіе отчетнаго года чинами полиціи составлено протоколовъ о нарушеніи санитарныхъ правилъ и по другимъ дѣламъ— 629, въ томъ числѣ о кражахъ и грабежахъ 210, каковыя протоколы и направлены въ подлежація судебныя учрежденія. Случаевъ нарушеній обязательныхъ постановленій было 284 и дѣла сего рода разрѣшены въ административномъ порядкѣ.

Чинами Сыскаго Отдѣленія съ 1 Ноября, т. е. со времени открытія дѣйствій Отдѣленія, обнаружено кражъ: простыхъ 13 и со взломомъ 2. Задержано уличенныхъ въ кражахъ 19 лицъ.

*Движеніе дѣлъ о преступленіяхъ въ судебныхъ учрежденіяхъ.*

Сѣдлецкимъ Окружнымъ Судомъ разсмотрѣны въ 1908 году дѣла о нижеслѣдующихъ преступленіяхъ, приговоры по коимъ затѣмъ окончательно вошли въ законную силу:

Исчисленіе родовъ преступленій, за которыя подсудимые приговорены къ наказаніямъ.	Число дѣлъ, рѣшенныхъ окончательно.		Число состоявшихся по этимъ дѣламъ подсудимыхъ.		Оправданныхъ.		Освобожденных отъ суда.		Приговоренныхъ къ наказаніямъ.																
									Къ ссылкѣ въ каторжную работу на срокъ.		Къ отбѣдъ въ исп. арест. отдѣленій.		Въ тюрьму съ лишен. вѣхъ и особ. правъ и преимуществъ.		Къ заключ. въ тюрьму съ лишен. избог. правъ и преимуществъ.		Къ заключенію въ тюрьму безъ лишен. правъ и преимуществъ.		Къ аресту.		Къ выговорамъ замѣчаніямъ, внуш. и донеж. высканіямъ.				
	М.	Ж.	М.	Ж.	М.	Ж.	М.	Ж.	М.	Ж.	М.	Ж.	М.	Ж.	М.	Ж.	М.	Ж.	М.	Ж.	М.	Ж.			
Лжеприсяга . . . . .	5	7	1	5	1	—	—	—	—	—	—	—	—	—	—	—	—	—	—	—	—	—	2	—	—
Преступленія противъ Священной Особы ГОСУДАРЯ ИМПЕРАТОРА и Членовъ Императорскаго Дома	—	—	—	—	—	—	—	—	—	—	—	—	—	—	—	—	—	—	—	—	—	—	—	—	—
Сопротивленіе распоряж. правитель-ства и исповиновеніе установлен. отъ онаго властямъ . . . . .	3	3	—	—	—	—	—	—	—	—	—	—	—	—	—	—	—	—	—	—	—	—	—	3	—
Оскорбленіе и явное неуваженіе къ присут. мѣстамъ и чиновникамъ при отправленіи должности . . . . .	17	69	8	26	5	—	—	—	—	—	—	—	—	—	—	—	5	—	—	—	—	—	38	3	—
Взломъ тюремъ, уводъ и побѣгъ на-ходящ. подъ страж. или надзоромъ	13	39	—	9	—	—	—	—	—	—	—	—	—	—	—	—	—	—	—	—	—	—	—	23	7
Неисполненіе указовъ, предписаній и закон. по службѣ требованій	8	9	—	—	—	—	—	—	—	2	—	—	—	—	—	—	7	—	—	—	—	—	—	—	—
Превышеніе власти и противозакон-ное оной бездѣйствіе . . . . .	2	3	—	—	—	—	—	—	—	—	—	—	—	—	—	—	—	—	—	—	—	—	—	—	3
Противозак. поступки должн. лицъ при храненіи и управлен. ввѣряе-мага имъ по службѣ имущества . . . . .	9	9	—	—	—	—	—	—	—	—	—	—	—	—	—	—	—	—	—	—	—	—	5	—	4
Мадоимство и лихоимство . . . . .	8	10	—	1	—	—	—	—	—	—	—	—	—	—	2	—	—	—	—	—	—	—	—	—	7
Нарушенія порядка при опредѣл. на службу и къ должностямъ и при увольненіи отъ оныхъ . . . . .	1	1	—	—	—	—	—	—	—	—	—	—	—	—	1	—	—	—	—	—	—	—	—	—	1
Преступл. и проступк. въ сношеніяхъ между начальн. и подчиненными	2	2	—	—	—	—	—	—	—	—	—	—	—	—	—	—	—	—	—	—	—	—	—	1	1
Медленность, нерадѣніе и несоблю-деніе установ. порядка въ отправ-леніи должности . . . . .	5	5	—	—	—	—	—	—	—	—	—	—	—	—	—	—	2	—	—	—	—	—	—	—	3
Преступл. и проступки чинов. по нѣ-которымъ особен. родамъ службы	39	53	—	9	—	—	—	—	—	—	—	—	—	—	—	—	—	—	—	—	—	—	—	43	1
Преступл. и проступки противъ по-становл. о повин. воен. службы . . . . .	1	1	—	—	—	—	—	—	—	—	—	—	—	—	—	—	—	—	—	—	—	—	—	—	1
Нарушенія постановленій о лѣсахъ . . . . .	27	43	—	8	—	—	—	—	—	—	—	—	—	—	—	—	—	—	—	—	—	—	—	—	35
Нарушенія общест. спокойствія, по-рядка и оград. оныхъ постановл. . . . .	11	17	—	1	—	—	—	—	—	—	4	1	—	—	—	—	2	—	—	—	—	—	—	—	9
Преступлен. противъ общественной нравственности и наруш. оград-дающихъ оную постановленій . . . . .	1	1	—	—	—	—	—	—	—	—	—	—	—	—	—	—	—	—	—	—	—	—	—	—	1
Наруш. правилъ Уст. Строительн. . . . .	1	2	—	1	—	—	—	—	—	—	—	—	—	—	—	—	—	—	—	—	—	—	—	—	1
Наруш. правилъ установ. для сохра-ненія путей сообщенія . . . . .	1	2	—	1	—	—	—	—	—	—	—	—	—	—	—	—	—	—	—	—	—	—	—	—	1
Нарушенія уставовъ торговыхъ . . . . .	2	2	—	—	—	—	—	—	—	—	—	—	—	—	—	—	—	—	—	—	—	—	—	—	2
Смертоубійство . . . . .	31	42	7	5	2	—	—	—	—	3	—	9	—	—	—	—	16	—	—	—	—	—	—	—	9
Нанесеніе увѣчья, ранъ и др. по-врежденій здоровья . . . . .	124	311	30	46	10	67	19	—	—	17	—	—	—	—	—	—	—	—	—	—	—	—	—	—	64
Оскорбленія чести и цѣлоудрія жен-щинъ, личная обиды и клеветы . . . . .	5	8	—	3	—	—	—	—	—	—	—	—	—	—	—	—	—	—	—	—	—	—	—	—	2
Угрозы . . . . .	1	2	—	1	—	—	—	—	—	—	—	—	—	—	—	—	—	—	—	—	—	—	—	—	1
Насильственное завладѣніе чужимъ недвижимымъ имуществомъ и пе-требленіе гранич. межъ и знаковъ	4	8	—	4	—	—	—	—	—	—	—	—	—	—	—	—	—	—	—	—	—	—	—	—	3
Петреба, и поврежд. чужого имущ. поджогомъ или инымъ образомъ . . . . .	9	16	1	7	—	—	—	—	—	3	—	2	1	—	—	—	—	—	—	—	—	—	—	—	3
Похищеніе чужого имущества:																									
а) разбой . . . . .	18	23	—	10	—	—	—	—	—	6	—	4	3	—	—	—	—	—	—	—	—	—	—	—	—
б) грабежъ . . . . .	13	42	—	23	—	—	—	—	—	2	—	7	10	—	—	—	—	—	—	—	—	—	—	—	—
в) кража . . . . .	42	81	14	15	1	—	—	—	—	1	—	38	11	9	—	—	—	—	—	—	—	—	—	—	16
Присвоеніе и утайка чуж. собствен.	5	9	—	2	—	—	—	—	—	—	—	—	—	—	—	—	—	—	—	—	—	—	—	—	—
Преступленія и проступки по дого-ворамъ и др. обязательствамъ . . . . .	4	6	—	1	—	—	—	—	—	—	—	—	—	—	—	—	3	—	—	—	—	—	—	—	—
Проступки, изъятые изъ разбират. Мировыхъ Судей и Гмин. Судовъ Ст. 205 и 2-ой п. 239 т. XII св. закоп., изд. 1893 года . . . . .	68	206	22	49	13	37	8	—	—	—	—	—	—	—	—	—	—	—	—	—	—	—	—	—	37
	1	4	—	—	—	—	—	—	—	—	—	—	—	—	—	—	—	—	—	—	—	—	—	—	1
Итого . . . . .	482	1037	83	227	32	104	27	15	—	94	26	9	22	—	—	—	144	10	352	5	53	—	—	—	—

Движеніе дѣлъ о преступленіяхъ въ I Судебно-Мировомъ округѣ Сѣдлецкой губерніи въ 1908 году.

УГОЛОВНЫЯ ДѢЛА.	Количество дѣлъ.		Изъ этого числа въ 1908 г. было:				Число всѣхъ приговоренныхъ въ 1908 г. къ наказаніямъ:							
			Общее число подсудимыхъ по дѣламъ, бывшимъ въ разсмотрѣніи въ 1908 г.		Оправдано и освобождено отъ суда.		Обвинено.		Къ тюремному заключенію.	Къ аресту.	Къ денежнымъ взысканіямъ.			Къ выговорамъ, внушеніямъ, замѣчаніямъ и проч.
			муж.	жен.	муж.	жен.	муж.	жен.			Къ денежнымъ взысканіямъ за проступки мѣст. управленія.	Къ денеж. част. вѣкъ или, а такъ же бланкетамъ и угрозамъ.	Къ выговорамъ, внушеніямъ, замѣчаніямъ и проч.	
По оскорбленіямъ полицейскихъ и др. стражей, а также служителей судебныхъ и правительств. мѣстъ . . .	31	39	11	12	10	27	1	—	12	16	—	—		
По прочимъ проступкамъ противъ порядка управленія . . .	196	411	20	219	12	192	8	—	17	183	—	—		
Противъ общ. благоустройства, народнаго здравія и личной безопасн. . .	1312	1702	230	600	98	1102	132	1	93	1125	8	7		
По проступкамъ противъ благочинія, порядка и спокойствія . . .	315	537	101	243	27	294	74	—	35	332	—	1		
По нарушеніямъ устава о паспортахъ . . .	89	102	4	15	1	87	3	—	2	88	—	—		
По нарушеніямъ уставовъ казенныхъ управленій . . .	315	313	84	84	31	229	53	10	35	105	132	—		
По оскорбленіямъ чести, угрозамъ и насиліямъ . . .	6568	7999	1816	6180	1289	1819	527	2	1292	1085	—	17		
По проступкамъ противъ правъ семейственныхъ . . .	14	26	10	21	9	5	1	—	6	—	—	—		
По самовольнымъ пользован. чужимъ имуществомъ и поврежден. онаго . . .	1221	2097	149	1501	117	596	32	—	21	541	65	1		
По похищеніямъ и поврежден. лѣса . . .	1389	2402	59	1575	47	827	12	3	152	600	84	—		
По кражамъ, мошеннич. и обманамъ . . .	1483	1824	243	1554	199	270	44	283	12	19	—	—		
Всего . . .	12933	17452	2727	12004	1840	5448	887	299	1677	4044	289	26		

Движеніе дѣлъ о преступленіяхъ во II Судебно-Мировомъ округѣ Сѣдлецкой губерніи въ 1908 году.

УГОЛОВНЫЯ ДѢЛА.	Количество дѣлъ.		Изъ этого числа въ 1908 году было:				Число всѣхъ приговоренныхъ въ 1908 г. къ наказаніямъ:									
			Общее число подсудимыхъ по дѣламъ, бывшимъ въ разсмотрѣніи въ 1908 году.		Оправдано.		Освобождено отъ суда.		Обвинено.		Къ тюремному заключенію.	Къ аресту.	Къ денежнымъ взысканіямъ.			Къ выговорамъ, внушеніямъ и замѣчаніямъ.
			муж.	жен.	муж.	жен.	муж.	жен.	муж.	жен.			Къ денежнымъ взысканіямъ за проступки мѣст. управленія.	Къ денеж. част. вѣкъ или, а такъ же бланкетамъ и угрозамъ.	Къ выговорамъ, внушеніямъ, замѣчаніямъ и проч.	
По оскорбленіямъ полицейскихъ и др. стражей, а также служителей судебныхъ и правительственныхъ мѣстъ . . .	12	13	1	4	—	2	—	7	1	—	3	5	—	—		
По прочимъ проступкамъ противъ порядка управленія . . .	187	241	19	91	5	18	1	132	13	—	9	135	—	1		
По проступкамъ противъ благочинія, порядка и спокойствія . . .	320	281	55	118	22	24	3	139	30	—	9	160	—	—		
По проступкамъ противъ общественнаго благоустройства, народнаго здравія и личной безопасности . . .	989	1291	171	454	62	69	5	768	104	—	39	824	1	8		
По нарушеніямъ устава о паспортахъ . . .	46	51	3	9	1	1	1	41	1	—	8	34	—	—		
По нарушеніямъ уставовъ казенныхъ управленій . . .	304	233	69	79	36	11	5	143	28	7	14	98	50	1		
По оскорбленіямъ чести, угрозамъ и насиліямъ . . .	4383	4713	939	2072	495	1438	243	1203	201	—	779	611	—	6		
По проступкамъ противъ правъ семейственныхъ . . .	22	23	10	11	5	—	—	12	5	—	17	—	—	—		
По самовольнымъ пользованіямъ чужимъ имуществомъ и поврежденіямъ онаго . . .	550	1072	62	424	29	302	19	346	14	—	8	320	13	17		
По похищеніямъ и поврежденіямъ лѣса . . .	1108	1569	31	614	15	522	12	433	4	4	105	320	7	1		
По кражамъ, мошенничествамъ, обманамъ, присвоеніямъ, растратамъ и ростовщичеству . . .	1805	1427	158	1139	126	93	10	195	22	189	12	7	—	—		
По нарушеніямъ правилъ о частной службѣ и др. проступкамъ . . .	70	105	7	42	3	17	2	46	2	—	42	6	—	—		
Всего . . .	9796	11019	1525	5057	799	2497	301	3465	425	200	1045	2520	71	34		

По сообщенію Прокурора Окружнаго Суда, въ мѣстахъ заключенія Сѣдлецкой губерніи, по распоряженіямъ административныхъ властей, содержалось: а) къ 1908 г.—мужчинъ 54 и женщинъ 2; б) въ теченіе года прибыло—мужчинъ 4317, женщинъ 334; всего было 4707. Выбыло — мужчинъ 4311, женщинъ 332. Къ 1 Января 1909 г. осталось подъ стражей: мужчинъ 60 и женщинъ 4.

### VIII. Тюрьмы, аресты и этапы.

Въ Сѣдлецкой губерніи двѣ тюрьмы: въ гор. Сѣдлецѣ—4 разряда, помѣщающаяся въ двухъ каменныхъ казенныхъ зданіяхъ, рассчитанная на 564 человѣка, и въ гор. Бѣльѣ—5 разряда, помѣщающаяся въ одномъ каменномъ казенномъ зданіи, рассчитанная на 87 чел. Средне-суточное число арестантовъ въ Сѣдлецкой тюрьмѣ въ 1908 году было 500 чел., а въ Бѣльской 103 чел.

Кромѣ тюремъ, въ уѣздныхъ городахъ губерніи нанимаются въ частныхъ домахъ, на счетъ казны, арестныя помѣщенія для подсѣдственныхъ арестантовъ и для арестуемыхъ по приговорамъ мировыхъ судей; полицейскія-же арестныя помѣщенія при магистратахъ и гминныхъ управленіяхъ содержатся на городскія и гминныя суммы.

Въ теченіе отчетнаго года арестантами Сѣдлецкой тюрьмы заработано 1179 руб. 63 коп., а Бѣльской—612 руб. 78 коп.

Въ Сѣдлецкой тюрьмѣ имѣется церковь для арестантовъ православнаго исповѣданія; въ ней во всѣ воскресные и праздничные дни совершается богослуженіе; для арестантовъ же католиковъ устроена часовня.

Тюремныя лечебницы снабжены необходимыми принадлежностями и медикаментами. При каждой тюрьмѣ имѣется по одному врачу и фельдшеру. Въ отчетномъ году въ Сѣдлецкой тюрьмѣ умерло 24 чел., въ Бѣльской-же смертныхъ случаевъ не было.

На содержаніе тюремной администраціи и стражи, равно на продовольствіе, содержаніе и пересылку арестантовъ и на наемъ для нихъ помѣщеній и провозныхъ во всѣхъ мѣстахъ заключенія въ губерніи въ отчетномъ году израсходовано 77488 руб. 44 коп. Содержаніе одного арестанта обошлось казнѣ: въ Сѣдлецкой тюрьмѣ 26 коп. въ сутки, а въ Бѣльской—32 коп.

### Движеніе арестантовъ въ 1908 году.

НАИМЕНОВАНИЯ МѢСТЪ ЗАКЛЮЧЕНІЯ.	Осталось къ		Въ 1908 году.				Осталось къ		
	1908 году.		Поступило.		Убыло.		1909 году.		
	Муж.	Жен.	Муж.	Жен.	Муж.	Жен.	Муж.	Жен.	
I. Тюрьмы: {	въ гор. Сѣдлецѣ .	351	27	1586	155	1414	139	523	43
	въ гор. Бѣльѣ . . .	99	8	648	58	635	55	112	11
	въ гор. Венгровѣ . .	9	—	348	51	344	51	13	—
II. Помѣщенія для подсѣдст. арестантовъ и заключенныхъ по приговорамъ Миров. Судей: {	„ Влодавѣ . . .	—	—	109	5	104	4	5	1
	„ Гарволинѣ . . .	13	2	272	23	277	25	8	—
	„ Луковѣ . . .	7	2	225	11	226	13	6	—
	„ Раднѣ . . .	2	—	297	55	293	55	6	—
	„ Соколовѣ . . .	5	1	172	17	174	18	3	—
	„ Межирѣцѣ . . .	5	—	289	40	288	40	6	—
III. Полицейскіе аресты при Маги- стратахъ и Гмин. Управленіяхъ .	„ Желеховѣ . . .	—	—	141	6	133	6	8	—
	„ Тереспольѣ . . .	5	—	69	11	74	11	—	—
	„ . . .	70	5	8163	872	8155	868	78	9
Всего . . .	566	45	12319	1304	12117	1285	768	64	

*С в ѣ д ѣ л ѣ н і я*

о расходах на содержание тюремъ и арестовъ Сѣдлецкой губерніи за 1908 годъ изъ кредита по тюремной смѣтѣ.

I. Тюрьмы.

А) Сѣдлецкая тюрьма.

Жалованье служащимъ, канцелярскіе и хозяйственные расходы	15130 р. 85 к.
расходы по церкви . . . . .	50 » — »
ремонтъ зданій и содержаніе ихъ въ чистотѣ . . . . .	1802 » 52 »
отопленіе и освѣщеніе . . . . .	7294 » 22 »
продовольствіе арестантовъ, одежда, обувь, мытье бѣлья и постели . . . . .	21349 » 56 »
лекарства и погребеніе умершихъ . . . . .	657 » 60 »
прочіе расходы . . . . .	1692 » 32 »
Всего	47977 р. 7 к.

Б) Бѣльская тюрьма.

Жалованье служащимъ, канцелярскіе и хозяйственные расходы	4742 р. 59 к.
ремонтъ помѣщеній и содержаніе ихъ въ чистотѣ . . . . .	555 » — »
отопленіе и освѣщеніе . . . . .	1794 » 47 »
продовольствіе арестантовъ, одежда, обувь, мытье бѣлья и постели . . . . .	4658 » 32 »
лекарства . . . . .	114 » 65 »
прочіе расходы . . . . .	160 » 70 »
Всего	12025 р. 73 к.

II. Содержаніе судебныхъ арестовъ.

а) Соколовскаго 909 руб. 80 коп. б) Луковскаго 974 руб. 23 коп.; в) Гарволинскаго 1236 руб. 66 коп. г) Венгровскаго 702 руб. 47 коп.; д) Радинскаго 1046 руб. 88 коп.; е) Межирѣчскаго 843 руб. 92 коп.; ж) Влодавскаго 1104 руб. 56 коп.; з) Желеховскаго 623 руб. 60 коп. и і) Тереспольскаго 508 руб. 24 коп.

IX. Сѣдлецкое Губернское попечительство о народной трезвости.

Дѣятельность Губернскаго попечительства, въ составъ котораго въ отчетномъ году входили Губернскій, Сѣдлецкій-городской и уѣздные комитеты въ числѣ девяти, была направлена, какъ и прежде, къ тому, чтобы дать народу возможность разумно проводить часы досуга внѣ питейныхъ заведеній, способствуя тѣмъ подъему его умственнаго и нравственнаго состоянія.

Членовъ комитетовъ было 95; почетныхъ членовъ 2; членовъ-соревнователей 345; вѣзданій комитетовъ—38.

Чайныхъ и чайно-столовыхъ функционировало 9. Изъ нихъ въ собственныхъ помѣщеніяхъ 2, въ наемныхъ 6 и въ бесплатномъ 1. Посѣщеній было 142617.

Собственныя помѣщенія построены: а) для Сѣдлецкаго народнаго дома—одно каменное зданіе съ плацемъ и надворными постройками стоимостью въ 46625 руб. Застраховано въ 24000 руб. Движимое имущество оцѣнено въ 4800 руб. Въ домѣ помѣщаются: чайная, столовая, читальня, бібліотека, народная аудиторія на 400 мѣсть и постоянная сцена; б) для Луковскаго народнаго дома—тоже одно каменное двухъ-этажное зданіе на

участкѣ земли, оцѣненомъ въ 1800 руб. Стоимость постройки по смѣтѣ 13347 руб., застраховано-же зданіе въ 8580 руб. На оборудованіе дома внутри израсходовано 1060 руб. Отдѣлы тѣ-же, что въ Сѣдлецкомъ домѣ. Аудиторія рассчитана на 100 мѣстѣ.

Библиотекъ-читалень при чайныхъ состояло 5. Абонентовъ 1522, посѣщеній для чтеній 1862. Народныхъ чтеній было 28.

Состояніе специальныхъ средствъ Губернскаго, Сѣдлецкаго городского и 9 уѣздныхъ комитетовъ: прихода въ 1908 г., выѣтъ съ остаткомъ 1907 г., было 32051 руб., расхода 24402 руб., въ остаткѣ къ 1 Января 1909 г. 17081 рублей.

Расходы на дѣлопроизводство составили 1770 рублей.

О своей дѣятельности Попечительство, по сведеній счетовъ операціоннаго года, печатаетъ подробный отчетъ.

### Х. Общественныя собранія.

Дѣятельность общественныхъ собраній Сѣдлецкой губерніи, имѣющихъ цѣлью доставить своимъ членамъ и ихъ семействамъ возможность проводить свободное отъ занятій время съ удобствомъ, пріятностью и пользою, нормируется общимъ для сего рода учреждений уставомъ, утвержденнымъ Министромъ Внутреннихъ Дѣлъ 6 Іюня 1890 г. Председателями въ совѣтахъ старшинъ состоятъ: въ губернскихъ городахъ—губернаторы, въ уѣздныхъ и другихъ пунктахъ—уѣздные начальники.

Общественныя собранія существуютъ въ городахъ Сѣдлецѣ, Бѣлѣ, Влодавѣ и Луковѣ.

Въ Сѣдлецкомъ Общественномъ Собраніи въ 1908 г. было членовъ: почетный 1, дѣйствительныхъ 103; суммы: остатка къ 1908 г. 161 руб. 17 коп., прихода 3533 руб. 2 коп., расхода 3574 руб. 53 коп.; наличности къ 1909 г. 119 руб. 66 коп.

Въ Бѣльскомъ общественномъ собраніи было почетныхъ членовъ 2 и дѣйствительныхъ 31. Приходъ съ остаткомъ составлялъ 3427 руб., расходъ 2076 руб. 39 коп. Осталось къ 1 Января 1909 г. 1350 руб. 61 коп.

Во Влодавскомъ общественномъ собраніи дѣйствительныхъ членовъ было 48. Приходъ составлялъ 1950 руб. 33 коп., расходъ 1828 руб. 71 коп.; въ остаткѣ 121 руб. 62 коп.

Въ Луковскомъ общественномъ собраніи дѣйствительныхъ членовъ было 43. Приходъ составлялъ 485 руб. 98 коп., расходъ 474 руб. 87 коп.; въ остаткѣ 11 руб. 11 коп.

### XI. Союзы и общества.

1) *Монархическій союзъ русскаго народа Сѣдлецкой губерніи.* Союзъ основанъ 24 Октябрю 1905 г. Дѣйствіе устава союза распространяется на все мѣстности губерніи съ русскимъ населеніемъ. Дѣла рѣшаются общимъ собраніемъ и правленіемъ, которое состоитъ изъ председателя и 9 членовъ, избираемыхъ на одинъ годъ. Союзомъ учреждены: касса взаимопомощи членовъ и русская экономическая лавка. Въ отчетномъ году въ Сѣдлецкомъ отдѣлѣ союза было дѣйствительныхъ членовъ и жертвователей 162. Поступило обязательныхъ взносовъ и пожертвованій 181 руб. 62 коп.; изъ нихъ израсходовано 138 руб. 30 коп.; осталось 43 руб. 32 коп..

2) *Бѣльское русское общество.* Основано въ 1907 г. и имѣетъ цѣлью объединеніе русскихъ жителей Бѣльскаго уѣзда для взаимопомощи на почвѣ благотворительности, причемъ общество руководствуется основнымъ христіанскимъ началомъ—любовью къ ближнему, а также преданностью родной Вѣрѣ, Государю и Отечеству. Членовъ 150. Приходъ съ остаткомъ 1907 г. было 350 руб. 99 коп.; роздано пособій и вспомоствованій бѣ-

нымъ 106 руб. 21 коп.; осталось, за прочими расходами, 226 руб., 26 коп. Кроме того, по подпискѣ между членами, собрано и роздано бѣднымъ 23 руб. 75 коп. Общество заботилось также о пріисканіи мѣстному бѣдному населенію платнаго труда, а нѣкоторымъ лицамъ были пріисканы служебныя мѣста.

3) Константиновскій отдѣлъ союза русскаго народа. Открытъ въ Іюль 1908 г. Членовъ 200. Средствъ 35 руб. 50 коп.

4) Радинское общество любителей сценическаго искусства и музыки. Основано въ 1908 г. Членовъ 19. Средствъ 186 руб. 37 коп.

5) Радинскій отдѣлъ Общества польской культуры, съ цѣлью распространенія польской культуры посредствомъ устройства библиотекъ и публичныхъ чтеній. Открытъ въ 1908 г. Членовъ 45. Имѣется библиотека въ 300 книгъ. Средствъ 60 руб.

6) Два общества школьной платы въ г. Луковѣ при училищахъ Моравской и Гловацкой. Открыты въ 1908 г.

7) Общество соединенныхъ земледѣльцевъ въ г. Луковѣ. Открыто въ 1908 г.

8) Сѣдлецкій отдѣлъ Общества польской культуры. Уставъ зарегистрированъ въ 1907 г. Отдѣлъ имѣетъ библиотечку.

9) Гарволинскій отдѣлъ Общества польской культуры. Имѣетъ библиотечку и при ней читальню.

10) Отдѣлъ Общества польской культуры въ п. Рыкахъ, того-же уѣзда.

11) Сѣдлецкое общество курсовъ для взрослыхъ неграмотныхъ. Уставъ зарегистрированъ въ 1907 г.

12) Учрежденія Общества приходскихъ библиотекъ Варшавской рим.-католической архіепископствѣ: а) библиотека-читальня въ д. Каменна, Венгровскаго уѣзда, и б) такая-же библиотека въ д. Олексинѣ того-же уѣзда.

13) Сѣдлецкое благотворительное общество скорой ночной медицинской помощи. Открыто въ 1908 г.

14) Взаимно-вспомогательное общество фельдшеровъ, фельдшерницъ и акушеровъ Сѣдлецкой губерніи. Открыто въ г. Сѣдлецѣ въ 1908 г.

15) Общество винокуренныхъ заводчиковъ Сѣдлецкой губерніи. Открыто въ 1907 г. Правленіе въ г. Варшавѣ.

16) *Отдѣлы католическаго союза*, имѣющаго цѣлью единеніе польскихъ католиковъ, въ видахъ основанія на ученіи Христа всѣхъ проявленій національной жизни въ области религіи, общественной культуры и экономіи: а) въ г. Сѣдлецѣ; б) въ Венгровскомъ уѣздѣ въ Венгровѣ, пос. Ливѣ и Мѣзницѣ и д.д. Старой-Веси, Сточекъ, Садовно и Вышковѣ; в) въ Соколовскомъ уѣздѣ въ д. Яблоннѣ; г) въ Гарволинскомъ уѣздѣ въ пос. Рыкахъ и д. Малиновицахъ; д) въ Луговскомъ уѣздѣ въ д.д. Вильчискѣ, Войцѣшковѣ и Волѣ-Гуловской; е) въ Сѣдлецкомъ уѣздѣ въ д. Доманицѣ.

17) Отдѣлъ Профессіональнаго общества рабочихъ сахарныхъ заводовъ Царства Польскаго въ ус. Эльжбетовѣ, Соколовскаго уѣзда.

18) Общества школьной платы въ г.г. Сѣдлецѣ, Вѣлѣ и Гарволинѣ.

19) Въ г. Съдлецѣ: а) Общество садовниковъ; б) Общество равноправія польскихъ женщинъ; в) Общество отечествовѣдѣнія и г) Общество эсперантистовъ.

20) Бѣльское драматическо-музыкальное общество. Открыто въ 1908 г.

21) Общества курсовъ для взрослыхъ неграмотныхъ: а) въ д. Полюбичи, Влодавскаго уѣзда; б) въ г. Бѣлѣ; в) въ пос. Рыкахъ, Гарволинскаго уѣзда и г) въ д. Виски, Радзинскаго уѣзда.

22) Отдѣлы общества соединенныхъ земледѣльцевъ: а) въ г. Гарволинѣ; б) въ д. Вильгѣ, того-же уѣзда; в) въ Константиновскомъ уѣздѣ и г) въ Венгровскомъ уѣздѣ-въ д. Корытницѣ.



## VII.

### НАРОДНОЕ ЗДРАВІЕ.

#### I. Врачебно-медицинскій персоналъ и аптеки.

Завѣдываніе медицинскою частью въ губерніи сосредоточено во Врачебномъ отдѣленіи Сѣдлецкаго Губернскаго Правленія, состоящемъ изъ Медицинскаго инспектора, Фармацевтическаго ассесора, секретаря и 2-хъ врачей, входящихъ въ составъ Совѣщательнаго Присутствія.

Лицъ медицинскаго вѣдомства въ губерніи въ отчетному году числилось 279, а именно: состоящихъ на службѣ: врачей 30, фармацевтъ 1, фельдшеровъ 26, городскихъ повивальныхъ бабокъ 8, уѣздная 1 и экономическая 1; вольнопрактикующихъ: врачей 26, фельдшеровъ 61, повивальныхъ бабокъ 35, зубныхъ врачей 5, дантистовъ 9 и фармацевтовъ 76.

По городамъ и уѣздамъ общій составъ распредѣляется слѣдующимъ образомъ:

Наименованія городовъ и уѣздовъ.	Врачей.		Фельдшеровъ.		Акушеровъ и повивальныхъ бабокъ	Зубныхъ врачей.	Дантистовъ.	Фармацевтовъ.
	муж.	жен.	муж.	жен.				
Губернскій гор. Сѣдлецъ . . . . .	10	—	13	—	14	3	3	11
Сѣдлецкій уѣздъ . . . . .	—	—	2	—	—	—	—	2
Гор. Бѣла . . . . .	5	—	6	—	5	1	1	6
Бѣльскій уѣздъ . . . . .	1	—	4	—	1	—	—	6
Гор. Венгровъ . . . . .	2	—	3	—	2	—	1	2
Венгровскій уѣздъ . . . . .	—	—	2	—	1	—	—	2
Гор. Влодава . . . . .	3	—	3	—	1	—	1	4
Влодавскій уѣздъ . . . . .	5	—	4	—	1	—	—	9
Гор. Гарволинъ . . . . .	2	—	4	—	2	—	1	1
Гарволинскій уѣздъ . . . . .	4	—	12	—	2	—	—	8
Константиновскій уѣздъ . . . . .	4	—	8	—	2	—	—	6
Гор. Луковъ . . . . .	4	—	5	—	3	—	2	3
Луковскій уѣздъ . . . . .	2	—	1	—	—	—	—	3
Гор. Радивъ . . . . .	3	—	4	—	3	—	—	3
Радивскій уѣздъ . . . . .	7	—	6	—	3	1	—	6
Гор. Соколовъ . . . . .	2	—	2	—	2	—	—	3
Соколовскій уѣздъ . . . . .	2	—	8	—	3	—	—	2
Всего . . . . .	56	—	87	—	45	5	9	77

Распредѣленіе общаго состава по роду службы:

	Врачей.	Фельдшеровъ.	Повивальныхъ бабокъ.
При Врачебномъ отдѣленіи . . . . .	1	—	—
Уѣздныхъ . . . . .	9	9	1
Городскихъ . . . . .	7	1	8
При учебныхъ заведеніяхъ . . . . .	1	—	—
Фабричныхъ . . . . .	—	1	—
Тюремныхъ . . . . .	—	2	—
Желѣзно-дорожныхъ . . . . .	совм.	5	совм.
Больничныхъ . . . . .	2	6	—
Экономическихъ . . . . .	10	2	1
Вольнопрактикующихъ . . . . .	—	2	—
Вольнопрактикующихъ . . . . .	26	61	35
Всего . . . . .	56	87	45

Расходъ на медицинскую часть въ губерніи за 1908 годъ.

НАИМЕНОВАНІИ РАСХОДОВЪ.	ИЗЪ СУММЪ.								Всего.	
	Правительственныхъ.		Советовъ общественнаго призрѣнія.		Городовъ.		Частныхъ обществъ и лицъ.			
	Рубли.	Копѣйки.	Рубли.	Копѣйки.	Рубли.	Копѣйки.	Рубли.	Копѣйки.		
Содержаніе лечебныхъ заведеній безъ расходовъ на медицинскій и фармацевтическій персоналъ и безплатную выдачу лекарствъ . . . . .	789	75	33839	68	—	—	3833	78	41463	21
Содержаніе врачей . . . . .	6455	—	3620	—	1925	—	1362	10	13342	10
Содержаніе фельдшерскаго и акушерскаго персонала . . . . .	1225	—	1257	—	769	—	1361	50	4612	50
Содержаніе фармацевтовъ . . . . .	150	—	—	—	—	—	—	—	150	—
„ сестеръ милосердія . . . . .	—	—	1324	50	—	—	—	—	1324	50
Безплатная выдача лекарствъ . . . . .	811	—	150	75	—	—	1103	15	2064	90
Расходы на оспопрививаніе . . . . .	150	—	6	50	108	—	695	7	959	57
„ „ борьбу съ эпидеміей . . . . .	—	—	—	—	16	45	—	—	16	45
Содержаніе санитарныхъ бюро . . . . .	—	—	—	—	45	—	—	—	45	—
Прочіе расходы . . . . .	1952	—	—	—	62	99	332	50	2347	49
Всего . . . . .	11512	75	43198	43	2926	44	8688	10	66325	72

Всѣхъ аптекъ было 44 и складовъ аптечныхъ матеріаловъ 25, а именно:

	Аптекъ.	Аптечныхъ складовъ.
въ гор. Съдлецѣ . . . . .	2	7
» Бѣльскомъ уѣздѣ . . . . .	7	2
» Венгровскомъ » . . . . .	3	2
» Влодавскомъ » . . . . .	6	2
» Гарволинскомъ » . . . . .	8	4
» Константиновскомъ . . . . .	4	1
» Луковскомъ » . . . . .	4	2
» Радинскомъ » . . . . .	5	4
» Соколовскомъ » . . . . .	3	2
» Съдлецкомъ » . . . . .	2	—

Въ томъ числѣ аптекъ нормальныхъ 26 и сельскихъ 18. При аптекахъ состояли: 34 провизоровъ, 19 аптекарскихъ помощниковъ и 14 аптекарскихъ учениковъ.

Изъ аптекъ Съдлецкой губерніи лекарства были отпущены по 152277 рецептовъ и дубликатамъ. По рецептамъ врачей отпущено на 66248 руб. 87 коп. и по ручной продажѣ на 40729 руб. 73 коп., всего на 106978 руб. 60 коп.

II. Врачебная помощь.

Врачебная помощь въ отчетномъ году была подана 79332 лицамъ; изъ нихъ: въ больницахъ 5020 пациентамъ и практикующими врачами 74312 пациен.; въ числѣ послѣднихъ 6368 чел. получили амбулаторную помощь при больницахъ. Умерло: въ больницахъ 372 чел. и изъ пользовавшихся у вольнопрактикующихъ врачей 3252 чел., а всего 3624 чел.

По судебнo-медицинской части врачами въ отчетномъ году было произведено 109 вскрытій мертвыхъ тѣлъ, 888 освидѣтельствований разныхъ лицъ, по требованіямъ судебныхъ учреждений, и 124 освидѣтельствований и изслѣдованій предметовъ и вещей, при-  
сылаемыхъ лицами судебного и административнаго вѣдомствъ во Врачебное Отдѣленіе.

По медико-полицейской части врачами были осмотрѣны 1224 заведеній (496 въ городахъ и 728 въ посадахъ и деревняхъ) и за отступленіе отъ правилъ составлено 229 протоколовъ, съ привлеченіемъ виновныхъ къ отвѣтственности по ст. 115 уст. о нак.; общая сумма наложенныхъ на нихъ денежныхъ штрафовъ составляла 887 руб.; въ другихъ случаяхъ виновные присуждались къ аресту, который въ общей сложности составлялъ 318 дней; въ 35 случаяхъ подсудимые были оправданы.

При санитарныхъ осмотрахъ въ отчетномъ году было составлено 971 протоколовъ для привлеченія виновныхъ по ст. ст. 55 и 102 уст. о нак.; общая сумма денежныхъ штрафовъ составляла 3797 руб.; арестовъ было 892 дней; оправдательныхъ приговоровъ было 199.

Въ находящихся во всѣхъ городахъ губерніи врачебно-полицейскихъ комитетахъ въ отчетномъ году подвергались осмотру врачей по два раза въ недѣлю 47 проституткокъ, одновременно 74 женщинъ, подозрѣваемыхъ въ тайной проституціи, 7 женщинъ въ мѣстахъ заключенія и 30 рабочихъ на фабрикахъ и заводахъ. При этихъ осмотрахъ обнаружено зараженныхъ сифилисомъ и венерическими болѣзнями 8 мужчинъ и 49 женщинъ. Всѣ они немедленно были отправлены въ больницы на излеченіе.

Предохранительная оспа въ отчетномъ году была привита врачами и фельдшерами—подъ наблюденіемъ врачей—26584 лицамъ. Сравнительно съ 1907 годомъ число прививокъ увеличилось на 1924. Вторичныхъ прививокъ произведено 982; меньше чѣмъ въ 1907 году на 91.

### III. Заразительныя, эпидемическія и паразитарныя болѣзни.

Въ отчетномъ году въ губерніи наблюдались слѣдующія заразительныя болѣзни, причѣмъ принявшій характеръ эпидемій находились подъ наблюденіемъ уѣздныхъ и городскихъ врачей:

1) Оспа — въ г. Сѣдлецѣ и во всѣхъ уѣздахъ, кромѣ Влодавскаго и Сѣдлецкаго. Общее число больныхъ было 597 чел.; умерло 96; въ больницахъ пользовалось 91 чел.; умерло 11. Максимальная цифра больныхъ падаетъ на Константиновскій уѣздъ, гдѣ заболѣло 160 чел.

2) Скарлатина — эпидемически въ г. Сѣдлецѣ, Вѣльскомъ, Константиновскомъ, Луковскомъ, Радинскомъ и Соколовскомъ уѣздахъ. Общее число больныхъ — 1114 чел.; умерло 184; въ больницахъ пользовалось 170 чел.; умерло 24.

3) Дифтеритъ—въ видѣ эпидемій—въ Вѣльскомъ, Константиновскомъ и Радинскомъ уѣздахъ. Общее число больныхъ — 324 чел.; умерло 41. Въ больницахъ находилось 78 чел.; умерло 8.

4) Корь, какъ эпидемія,—въ Венгровскомъ и Константиновскомъ уѣздахъ. Больныхъ 110; умерло 10; въ больницахъ пользовалось 5 чел., которые всѣ выздоровѣли.

5) Коклюшъ — въ г. Луковѣ и Константиновскомъ уѣздѣ. Больныхъ 354 чел.; умерло 9.

6) Гриппъ (инфлюэнца) — единичными случаями наблюдался во всѣхъ уѣздахъ, въ видѣ же эпидемій—въ г.г. Венгровѣ и Луковѣ, Вѣльскомъ и Константиновскомъ уѣздахъ. Больныхъ 235 чел.; умерло 4 чел.; въ больницахъ пользовалось 107 чел.; умеръ 1.

7) Тифъ наблюдался во всѣхъ формахъ и во всѣхъ уѣздахъ, кромѣ Влодавскаго и Соколовскаго. Брюшнымъ заболѣло 544 чел.; умерло 40; сыпнымъ—15 чел.; умеръ 1; неопредѣленнымъ—8 чел. съ благоприятнымъ исходомъ. Всѣхъ больныхъ было 567 чел.; умерло 41. Въ больницахъ пользовалось 365; умерло 43.

8) Кровавый поносъ (дизентерія) эпидемически наблюдался въ г. Вѣль, Гарволинскомъ и Константиновскомъ уѣздахъ. Общее число заболѣвшихъ—117 чел.; умерло 19; въ больницахъ пользовалось 11; умеръ 1.

9) Эпидемическій гастроэнтеритъ какъ эпидемія наблюдался въ Вѣльскомъ, Влодавскомъ и Константиновскомъ уѣздахъ. Больныхъ было 130 чел.; умерло 17. Въ больницахъ пользовалось 17 чел., которые выздоровѣли.

10) Холера туземная наблюдалась единичными случаями въ г. Сѣдлецъ, Вѣльскомъ, Соколовскомъ и Луковскомъ уѣздахъ. Заболѣло 58 чел.; умерло 4. Въ больницахъ пользовалось 6 съ исходомъ въ выздоровленіе.

11) Заушница эпидемическая наблюдалась повсемѣстно, кромѣ Сѣдлецкаго, Венгровскаго, Влодавскаго и Радинскаго уѣздовъ. Больныхъ—139 чел.; умершихъ не было.

12) Рожь: больныхъ 297 чел.; умерло 4; въ больницахъ пользовалось 21 чел., которые выздоровѣли.

13) Трахома встрѣчалась во всѣхъ уѣздахъ губерніи, особенно-же въ Гарволинскомъ, Радинскомъ и Влодавскомъ. Больныхъ было 484 чел.; въ больницахъ пользовалось 6 человекъ.

14) Гнилостное и гнойное зараженіе крови наблюдалось во всѣхъ уѣздахъ. Больныхъ было 196 чел.; умерло 37; въ больницахъ пользовалось 5 человекъ; умерло 3.

15) Сибирская язва на людяхъ: наблюдалось 12 случаевъ въ Венгровскомъ, Радинскомъ и Луковскомъ уѣздахъ. Умершихъ не было.

16) Сифилисъ и венерическія болѣзни: общее число больныхъ было 787 чел.; въ больницахъ пользовалось 155 чел.

17) Крупозное воспаленіе легкихъ наблюдалось во всѣхъ уѣздахъ. Больныхъ было 2459 чел.; умерло 312; въ больницахъ пользовалось 307 чел.; умерло 26.

18) Бугорчатка (легочная чахотка) встрѣчалась повсемѣстно. Чахоточныхъ въ губерніи было 1867 чел.; умерло 473; въ больницахъ пользовалось 163 чел.; умерло 43.

Эндемическими болѣзнями въ отчетномъ году болѣло: перемежающеюся лихорадкой и болотною кахексией, которыя наблюдались во всѣхъ уѣздахъ, — 922 чел.; другими заразными болѣзнями—677 чел.; въ больницахъ пользовалось 14 чел.

Паразитарными болѣзнями болѣло: кишечными глистами 739 чел., безъ смертныхъ случаевъ; чесоткою 2337 чел., изъ коихъ 80 пользовались въ больницахъ; паршею 198 чел.

#### IV. Насильственныя и случайныя смерти.

Число и родъ насильственныхъ и случайныхъ смертей въ городахъ и уѣздахъ губерніи въ 1908 году указываетъ нижеслѣдующая вѣдомость:



#### V. Медицинское общество.

26 Апрелья отчетнаго года было открыто въ городѣ Съдлецѣ Общество врачей Съдлецкой губерніи. До 1 Января 1909 года въ Обществѣ состояло членовъ: дѣйствительныхъ 45, корреспондентовъ 2.

Засѣданій было 7; число сообщеній 10, именно: по хирургіи 3, по мочевымъ болѣзнямъ 1, по эпидемиологіи 2, по нервнымъ болѣзнямъ 1, по прочимъ предметамъ 3. Доходъ Общества составлялъ 313 руб. 25 коп., расходъ 189 руб. 87 коп.

#### VI. Санитарно-исполнительныя комиссіи.

Въ виду существовавшей въ 1908 году холерной эпидеміи въ С.-Петербургѣ и въ которыхъ мѣстностяхъ Россіи и возможности занесенія ея въ Привислинскій край, въ Съдлецкой губерніи, кромѣ общихъ санитарныхъ мѣръ, изложенныхъ въ изданномъ по сему предмету Съдлецкимъ Губернаторомъ 20 Марта 1908 года обязательномъ постановленіи для городовъ о порядкѣ содержанія въ чистотѣ площадей, домовъ, дворовъ и колодцевъ, были предприняты еще слѣдующія мѣры: а) согласно журналу состоявшагося 22 Марта 1908 г. въ Присутствіи Съдлецкаго Губернскаго Правленія Особаго Совѣщанія, выработанъ планъ предупредительныхъ и санитарныхъ мѣропріятій для борьбы съ холерой; б) исчисленъ размѣръ необходимыхъ расходовъ на проектированныя противухолерныя мѣропріятія; в) приведено въ извѣстность число наличныхъ врачей и фельдшеровъ и выяснено, которые изъ нихъ желаютъ участвовать въ борьбѣ съ холерой на случай ея появленія; г) образованъ кадръ опытныхъ санитаровъ, которые въ моментъ появленія холерныхъ заболѣваній могли бы сознательно приступить къ дѣлу; съ этою цѣлью, обучено при больницахъ желающихъ быть санитарамъ по 10 человекъ на уѣздъ и 6 для города Съдлеца; д) установлено строгое наблюденіе за пріѣзжающими изъ неблагополучныхъ по холерѣ мѣстностей; е) возложено на обязанность членовъ Санитарныхъ комиссій, чиновъ мѣстной администраціи и правительственныхъ врачей распространять какъ можно шире въ населеніи свѣдѣнія о холерѣ путемъ публичныхъ чтеній, бесплатной раздачи популярныхъ брошюръ и т. п., съ тѣмъ, чтобы брошюры эти были распространены также чрезъ священниковъ, ксендзовъ и раввиновъ; ж) во всѣхъ городахъ, посадахъ и деревняхъ намѣчены помѣщенія подъ холерныя больницы; з) уѣзды раздѣлены на санитарныя участки, въ коихъ въ выжидательномъ періодѣ предполагалось устроить санитарныя отряды, и и) при желѣзнодорожныхъ станціяхъ намѣчены были помѣщенія подъ холерныя больницы.

## VIII.

### О Б Щ Е С Т В Е Н Н О Е П Р И З Р Ъ Н І Е.

Въ вѣдѣніи Сѣдлецкаго Губернскаго Совѣта общественнаго призрѣнія въ 1908 году состояли слѣдующія благотворительныя заведенія:

#### I. Б о л ь н и ц ы.

Въ губ. гор. Сѣдлецъ—Маріинская . . . . .	40 кроватей.
» еврейская . . . . .	10 »
въ уѣзд. гор. Вѣль—св. Маріи-Магдалины . . . . .	33 »
» Луковъ—св. Ѡаддея . . . . .	20 »
» Радинъ—св. Георгія . . . . .	20 »
въ пос. Мацѣвицахъ, Гарволинскаго уѣзда, св. Констанціи . . . . .	10 »
въ селеніи Вырозембахъ, Соколовскаго уѣзда, св. Ѡаддея . . . . .	16 »
въ гор. Межирѣчь, Радинскаго уѣзда, еврейская . . . . .	14 »
въ сел. Миляновъ, Радинскаго уѣзда, частная . . . . .	10 »
<hr/>	
Итого	173 кроватей.

Въ случаѣ признанной надобности, въ каждой изъ этихъ больницъ (кроме Милянвской) можно помѣстить еще 10 или болѣе кроватей.

Всѣ больницы помѣщаются въ собственныхъ зданіяхъ и снабжены необходимыми удобствами, причѣмъ лучшимъ благоустройствомъ отличаются больницы: Маріинская въ гор. Сѣдлецѣ, св. Ѡаддея въ гор. Луковѣ и св. Констанціи въ пос. Мацѣвицахъ.

При каждой больницѣ состоитъ по врачу и фельдшеру, а въ Сѣдлецкой-Маріинской, Вѣльской и Радинской, кромѣ того, по одному сверхштатному врачу. Для ухода-же за больными при 4-хъ больницахъ находятся 12 сестеръ милосердія, а именно: при Вѣльской 2, Радинской 2, Луковской 5 и Мацѣвицкой 3.

Сестры, находящіяся въ Вѣльской и Радинской больницахъ, принадлежатъ къ Варшавской общинѣ св. Елисаветы (Краснаго Креста), а въ Луковской и Мацѣвицкой больницахъ—къ Варшавской римско-католической общинѣ св. Казимира. Кромѣ ухода за больными сестры заведываютъ больничнымъ хозяйствомъ. За каждую изъ сестеръ милосердія Елисаветинской общины больницы обязаны вносить Варшавскому Окружному Управленію Краснаго Креста по 318 руб. въ годъ. Сестры эти въ больницахъ пользуются бесплатными: квартирой, отопленіемъ, освѣщеніемъ и прислужгой. Сестры-же милосердія общины св. Казимира, при готовой квартирѣ, съ отопленіемъ, освѣщеніемъ и прислужгой, получаютъ отъ больницы продовольствіе и жалованье—по 90 руб. въ годъ.

Движеніе больныхъ по больницамъ выражается въ слѣдующей таблицѣ:

Наименованія больницъ.	Остава-лось на ли-цо къ 1 Января 1908 г.		Въ теченіе 1908 года:						Осталось къ 1 Января 1909 го-да.		Дѣйствительное число сутокъ, проведенныхъ больными въ больницы.	Среднее число больныхъ въ сутки.	Средняя смертность, т. е. 1 умеръ на:	Среднее время пребы-ванія одного больного въ больницы.
			Поступи-ло.		Выздоро-вѣло.		Умерло.							
	м.	ж.	м.	ж.	м.	ж.	м.	ж.	м.	ж.				
Сѣдлецкая—Маріинская . . . . .	29	25	519	383	471	344	42	33	37	27	19230	53	13	20
Сѣдлецкая—еврейская . . . . .	6	16	202	176	184	167	25	10	5	9	5277	14	9	13
Бѣльская—Св. Маріи-Магдалины . . . . .	28	13	388	327	349	398	32	21	35	21	15655	43	14	19
Луковская—Св. Ѳаддея . . . . .	32	14	843	526	785	482	55	35	35	23	14324	39	16	10
Радинская—Св. Георгія . . . . .	12	14	259	161	168	118	27	10	22	12	9171	25	12	21
Мацѣвицкая—Св. Констанціи . . . . .	10	9	195	109	126	67	20	12	10	15	6083	17	10	19
Выровембская—Св. Ѳаддея . . . . .	3	8	150	133	1	2	10	11	6	16	3887	10	14	13
Межирѣцкая—еврейская . . . . .	3	6	116	85	116	83	—	4	3	4	3918	10	52	18
Итого . . . . .	123	105	2672	1900	2200	1661	211	136	153	127	77545	211	18	16

Приходъ и расходъ денежныхъ суммъ всѣхъ больницъ (кроме Миллионской) въ 1908 году.

П р и х о д ъ:

а) осталось къ 1-му Января 1908 года . . . . .	15462 р. 83 к.
б) поступило въ 1908 году . . . . .	50286 » 56 »
Всего . . . . .	65749 р. 39 к.

Расхода было . . . . .	53608 р. 23 к.
Въ счетъ этой суммы уплачено . . . . .	49774 » 64 »
Затѣмъ, съ концемъ отчетнаго 1908 г. осталось невыпол- ненныхъ расходовъ . . . . .	5086 » 8 »

Къ 1 Января 1909 года осталось свободныхъ суммъ, принадлежа-щихъ больницамъ и находящихся въ больничныхъ кассахъ . . . . . 11647 » 22 »

Годовое содержаніе одного больного обходилось дороже въ Бѣльской больницѣ, гдѣ оно составляло 345 руб. 33 коп., а дешевле въ еврейской Межирѣцкой больницѣ, имен-но—164 руб. 25 коп.

За пользованіе и содержаніе въ больницахъ губерніи гражданскихъ лицъ въ отчет-номъ году вималось по 40 коп. въ сутки съ каждаго лица, въ Сѣдлецкихъ-же Маріин-ской и еврейской, Бѣльской и Мацѣвицкой больницахъ по 50 коп. въ сутки съ пользо-вавшихся въ общихъ палатахъ и по 1 руб.—въ отдѣльныхъ. За погребеніе неимущихъ умершихъ во всѣхъ больницахъ уплачивалось по 2 руб. 40 коп. Плата-же за содержаніе и леченіе нижнихъ воинскихъ чиновъ, ихъ семействъ и арестантовъ, согласно утвержден-ной Главнымъ Управленіемъ по дѣламъ мѣстнаго хозяйства также, составляла 64 коп. въ сутки за каждое лицо, включая расходъ на медикаменты; за погребеніе—2 руб. 66 коп.; за постановку креста на могилѣ—4 руб.

*О капиталахъ больницъ.*

НАИМЕНОВАНІЯ БОЛЬНИЦЪ.	Въ Варшавской Конторѣ Гос. Банка.		Въ сберег. касѣ при Сѣдлецк. Губ. Казн.		Въ кассахъ заведеній и другихъ кассахъ.		Въ ипотечномъ обезпеченіи.		Всего.	
	РУБ.	КОП.	РУБ.	КОП.	РУБ.	КОП.	РУБ.	КОП.	РУБ.	КОП.
Сѣдлецкая Маринская . . . . .	10200	10	1696	47	2462	—	4500	—	18858	57
Сѣдлецкая еврейская . . . . .	917	10	499	96	267	—	2100	—	3784	6
Бѣльская Св. Маріи-Магдалины . . . . .	83586	60	16287	14	4356	4	10750	—	114979	78
Луковская Св. Фаддея . . . . .	17191	77	215	93	533	13	—	—	17940	83
Радинская Св. Георгія . . . . .	20381	90	308	91	3786	55	300	—	24777	36
Мацѣвцкая Св. Констанціи . . . . .	33084	63	400	48	2	44	—	—	33487	55
Вырозембская Св. Фаддея . . . . .	815	20	141	97	48	87½	—	—	1006	4½
Межирѣцкая еврейская . . . . .	5197	14	26	33	191	19	—	—	5414	66
Милянвская частная . . . . .	—	—	—	—	—	—	38866	93	38866	93
Стердынская Св. Павла (закрыта) . . . . .	2038	24	200	16	536	25	—	—	2774	65
Всего . . . . .	173412	68	19777	35	12183	47½	56516	93	261890	43½

**II. Дома призрѣнія калѣкъ и старцевъ.**

Въ отчетномъ году въ вѣдѣніи Совѣта состояло 4 дома призрѣнія, а именно: въ городахъ Сѣдлецъ, Желеховѣ и Межирѣчѣ и при больницѣ въ сел. Вырозембахъ, Соколовскаго уѣзда.

*Движеніе призрѣваемыхъ было слѣдующее:*

НАИМЕНОВАНІЯ ДОМОВЪ ПРИЗРѢНІЯ.	Оставалось къ 1 Января 1908 года.		Въ теченіе 1908 года.						Осталось къ 1 Января 1909 года.	
			Поступило.		Выбыло.		Умерло.			
	Муж.	Жен.	Муж.	Жен.	Муж.	Жен.	Муж.	Жен.	Муж.	Жен.
Сѣдлецкій . . . . .	2	26	—	7	—	1	1	4	1	28
Желеховскій . . . . .	4	8	—	—	—	—	—	—	4	8
Межирѣцскій . . . . .	3	4	1	3	1	—	—	1	3	6
Вырозембскій . . . . .	1	4	—	1	—	—	—	1	1	4
Всего . . . . .	10	42	1	11	1	1	1	6	9	46

*Приходъ и расходъ суммъ на содержаніе домовъ призрѣнія.*

**А) Сѣдлецкаго:**

Приходъ: остатка къ 1 Января 1908 года . . . . . 130 р. 60 к.  
 поступило въ 1908 году . . . . . 1543 » 95 »  
 -----  
 Итого 1674 р. 55 к.

Расхода-же на содержаніе 29 призрѣваемыхъ произведено 1580 руб. 13 коп., что составляетъ, въ среднемъ, по 15,8 коп. на одного призрѣваемаго въ сутки. Годовой-же расходъ на одного призрѣваемаго составляетъ 57 руб. 67 коп.

**Б) Межирѣцкаго:**

Приходъ: остатка къ 1 Января 1908 года . . . . . 636 р. 60 к.  
 поступило въ 1908 году . . . . . 643 » 23 »  
 -----  
 Итого 1279 р. 83 к.

Израсходовано-же на содержаніе 11 чел. призрѣваемыхъ 587 руб. 86 коп. Годовой расходъ на одного призрѣваемого составлять 60 руб. 11 коп.

В) На содержаніе Желеховскаго дома призрѣнія, въ коемъ находилось 12 человекъ, въ отчетномъ году расхода производимо не было, такъ какъ призрѣваемые содержались исключительно на добровольныя пожертванія въ натурѣ.

Г) Вырозембскій домъ призрѣнія, въ которомъ было 5 призрѣваемыхъ, содержался на средства Вырозембской больницы. Таковыхъ израсходовано 255 руб. 55 коп. Годовой-же расходъ на каждаго призрѣваемого составлять 51 руб. 10 коп.

*О капиталахъ домовъ призрѣній.*

НАИМЕНОВАНИЯ ДОМОВЪ ПРИЗРѢНІЯ.	Въ Варш. Конторѣ Гос. Банка		Въ сберег. касѣхъ при Сѣдлецк. Губ. Казн.		Въ кассахъ заведеній.		Въ ипотеч- номъ обез- печеніи.		Итого.	
	РУБ.	КОП.	РУБ.	КОП.	РУБ.	КОП.	РУБ.	КОП.	РУБ.	КОП.
Сѣдлецкій-Маринскій . . . . .	1784	32	256	56	5265	—	224	41	7530	29
Межирѣцскій . . . . .	14799	36	193	8	—	—	173	73½	15166	17½
Желеховскій . . . . .	4483	60	1133	1	—	—	—	—	5616	61
Итого . . . . .	21067	28	1582	65	5265	—	398	14½	28313	7½

Кромѣ поименованныхъ домовъ призрѣнія, въ вѣдѣніи Губернскаго Совѣта числятся еще два дома: одинъ въ гор. Парчевѣ, Влодавскаго уѣзда, а другой въ уѣздномъ городѣ Гарволинѣ, но таковыя въ дѣйствительности не существуютъ, ибо зданія этихъ домовъ, по причинѣ ихъ ветхости, были проданы на сносъ, а вырученныя отъ продажи деньги сданы на храненіе въ Варшавскую Контору Госуд. Банка. На отстройку этихъ домовъ и на открытіе ихъ къ концу 1908 г. состояли слѣдующія суммы: по Парчевскому 5246 руб. 16 коп. и по Гарволинскому 5655 руб. 19 коп.

**III. Дѣтскіе пріюты.**

Въ Сѣдлецкой губерніи въ отчетномъ году было 3 дѣтскихъ пріюта, находившихся въ вѣдѣніи Совѣта общественнаго призрѣнія, а именно: въ гор. Сѣдлецѣ рим.-католическій, въ гор. Бѣлѣ пріютъ при больницѣ для дѣтей православнаго и рим.-католическаго вѣроисповѣданій и въ селѣ Вырозембахъ, Соколовскаго уѣзда, сиротскій пріютъ для дѣтей тѣхъ-же вѣроисповѣданій.

*Сѣдлецкій римско-католическій дѣтскій пріютъ.*

Помѣщается въ собственномъ зданіи, построенномъ въ 1907 г. Постройка обошлась въ 10395 руб. 38 коп.

Пріютъ существуетъ съ 1874 г. и предназначенъ для дѣтей-сиротъ отъ 5 до 14 лѣтъ, которыя, во время пребыванія въ ономъ, пользуются полнымъ содержаніемъ. Въ особыхъ случаяхъ пріютъ принимаетъ на воспитаніе сиротъ и другихъ возрастовъ. При пріемѣ Совѣтъ общественнаго призрѣнія руководствуется уставомъ, утвержденнымъ Министромъ Внутреннихъ Дѣлъ 28 Апрѣля 1874 г.

Въ отчетномъ году въ пріютѣ было 11 мальчиковъ и 15 дѣвочекъ. Изъ числа дѣтей 5 мальчиковъ старшаго возраста обучались въ начальномъ училищѣ.

Оборотъ суммъ на содержаніе пріюта въ отчетномъ году былъ слѣдующій:

Къ 1 Января 1908 г. осталось въ наличности . . . . .	2152 р. 65 <sup>1</sup> / <sub>2</sub> к.
Въ теченіе года поступило . . . . .	1374 » 99 <sup>1</sup> / <sub>2</sub> »
Всего было	3527 р. 65 к.

Израсходовано . . . . . 1362 р. 87 к.

Къ 1 Января 1909 г. осталось въ кассѣ пріюта . . . . . 2164 р. 78 к.

Кромѣ того, пріютъ имѣетъ на храненіи въ Варшавской конторѣ Госуд. Банка 2906 р. 35 коп., въ сберегательной кассѣ 1639 руб. 56 коп. и  $\frac{1}{100}$  бумагами 100 руб.

Средній расходъ на одного воспитанника въ теченіе года составлялъ 61 руб. 42 коп., въ сутки-же 16<sup>3</sup>/<sub>4</sub> коп.

*Бѣльскій пріютъ для дѣтей-сиротъ.*

Содержится на средства Бѣльской больницы Св. Маріи-Магдалины. Пріютъ устроенъ для 13 дѣвочекъ, изъ коихъ 12 православнаго и 1 рим.-католическаго вѣроисповѣданій.

Въ отчетномъ году въ пріютъ находились тѣ-же питомицы, что и въ 1907 г. Онѣ, за исключеніемъ воскресныхъ и праздничныхъ дней, ежедневно посѣщали Бѣльское городское училище, а въ свободное отъ занятій время занимались рукодѣліемъ, которому обучала ихъ смотрительница пріюта. Всѣ воспитанницы получали отъ больницы бесплатно пищу, одежду, учебныя пособія и вообще все необходимое.

На содержаніе пріюта, включая ремонтъ дома, отопленіе и освѣщеніе, израсходовано изъ средствъ Бѣльской больницы 1400 руб.

Въ среднемъ, годовой расходъ на содержаніе одной питомицы составлялъ 77 руб. 71 коп., въ сутки-же 21,29 коп.

*Выроземскій дѣтскій пріютъ.*

Помѣщается въ зданіи мѣстной больницы, на средства которой и содержится.

Въ пріютъ въ отчетномъ году призрѣвалась одна дѣвушка. Содержаніе ея обошлось въ 49 руб. 64 коп.

*Благотворительныя учрежденія, же подвѣдомственныя Совѣту общественнаго призрѣнія.*

**I. Сѣдлецкое мѣстное управленіе Россійскаго Общества Краснаго Креста.**

Личный составъ управленія: предсѣдательница, товарищъ предсѣдательницы, казначей, его кандидатъ, дѣлопроизводитель, 15 членовъ управленія и 3 члена ревизіонной комиссіи.

Къ 1 Января 1908 г. всѣхъ членовъ Общества состояло 71. Изъ нихъ 2 почетныхъ, 43 дѣйствительныхъ и 26 соревнователей. Въ теченіе отчетнаго года вышло 6 дѣйствительныхъ членовъ. Затѣмъ къ 1 Января 1909 г. состоитъ 2 почетныхъ члена, 37 дѣйствительныхъ членовъ и 26 соревнователей, а всего 65.

Дѣятельность мѣстнаго управленія въ 1908 г. была сосредоточена на сборѣ пожертвованій, для каковой цѣли заведены особыя книги (квитанціонная и приходо-расходная). Отчетъ объ оборотахъ суммъ ежемѣсячно сообщался Главному Управленію.

Поступленіе и расходованіе пожертвованій въ теченіе года: 1) поступило съ остаткомъ 1907 года 5591 руб. 59<sup>1</sup>/<sub>2</sub> коп.; 2) израсходовано 174 руб. 59<sup>1</sup>/<sub>2</sub> коп.; 3) осталось 5417 руб. 74 коп.

Движеніе суммъ по Управленію Краснаго Креста въ отчетномъ 1908 году было слѣдующее: поступило 1999 руб. 19 коп.; израсходовано 354 руб. 70 коп.; отчислено 10% дѣйствительныхъ поступленій (безъ оборотныхъ); на расходы по Обществу (Главному Управленію) 44 руб. 71 коп. и Варшавскому Окружному Управленію на содержаніе Елисаветинской общины сестеръ милосердія 44 руб. 71 коп.; остатокъ расходныхъ суммъ распредѣляется:  $\frac{2}{3}$  въ запасный капиталъ на надобности военнаго времени—238 руб. 46 коп. и  $\frac{1}{3}$  въ капиталъ для оказанія пособій увѣчнымъ воинамъ—119 руб. 23 коп.; всего расхода 801 руб. 81 коп.

*Примѣчаніе.* Разница между приходомъ и расходомъ объясняется покупкою % бумажъ.

Запасный капиталъ на надобности военнаго времени: къ 1 Января 1908 года состояло 15018 руб. 15 коп.; въ 1908 г. поступило  $\frac{2}{3}$  остатка расходныхъ суммъ 238 руб. 46 коп.; къ 1 Января 1909 г. состоитъ 15256 руб. 61 коп.

Капиталъ для оказанія пособій увѣчнымъ воинамъ: къ 1 Января 1908 года состояло 4438 руб. 16 коп.; въ 1908 году поступила  $\frac{1}{3}$  остатка расходныхъ суммъ 119 руб. 23 к.; къ 1 Января 1909 г. состоитъ 4557 руб. 39 коп.

#### Переходящія суммы.

Суммъ этихъ было 442 руб. 46 коп., которые и подлежали отсылкѣ по назначенію.

#### Спеціальныя суммы.

Къ 1 Января 1908 г. состояло суммъ: для помощи пострадавшимъ отъ общественныхъ бѣдствій 1 руб. 76 коп.; въ пользу мѣстныхъ раненыхъ, возвратившихся съ Дальняго Востока 370 руб. 63 коп.; затѣмъ къ 1 Января 1909 г. состоитъ 372 руб. 39 коп.

Всѣхъ-же суммъ по кассѣ Сѣдлецкаго мѣстнаго управленія къ 1 Января 1909 года, съ добавленіемъ 1197 руб. 38 коп., полученныхъ отъ записи % бумажъ по номинальной стоимости, состояло 21826 руб. 23 коп.

### II. Губернскій Комитетъ по приснанію мѣстъ воинскимъ чинамъ, пострадавшимъ въ войну съ Японіей.

Комитетъ организованъ въ концѣ 1907 г. подъ предѣлательствомъ Губернатора. Въ составъ онаго вошли начальники отдѣльныхъ учреждений, командиръ 13 гусарскаго Нарвскаго полка и два маіоратныхъ владѣльца. Въ 1908 году, при посредствѣ Комитета, предоставлены мѣста двумъ нижнимъ чинамъ.

### III. Мѣстная дѣятельность по АЛЕКСѢВСКОМУ Комитету.

Губернскій Комитетъ по призрѣнію дѣтей лицъ, погибшихъ въ войну съ Японіей и въ мирное время при исполненіи служебныхъ обязанностей, состоитъ изъ девяти членовъ, подъ предѣлательствомъ губернатора. Уѣздные Комитеты открыты въ городахъ Венгровѣ, Гарволинѣ, Луковѣ и Радинѣ.

Въ отчетномъ году, по представленію Губернскаго Комитета, АЛЕКСѢВСКИМЪ Главнымъ Комитетомъ ассигновано 4162 руб. 57 коп., которые и выданы 20 вдовамъ и 7 опекунамъ на воспитаніе сиротъ лицъ, погибшихъ въ войну съ Японіей и въ мирное время при исполненіи служебныхъ обязанностей.

### IV. Общества пособія бѣднымъ.

а) Сѣдлецкое, оказывающее вспоможенія бѣднымъ р.-католическаго исповѣданія.

Дѣятельность общества началась въ Мартѣ 1899 г. Членовъ 126. Къ 1 Января 1908 г. числилось въ обществѣ средствъ 16886 руб. 95 коп.; въ теченіе года доходъ составлялъ 6354 руб. 34 коп.; всего было 23241 руб. 29 коп. Израсходовано 2076 руб. 14 коп. Затѣмъ къ 1 Января 1909 г. въ остаткѣ 21165 руб. 15 коп.

При обществѣ существуетъ пріютъ для приходящихъ бѣдныхъ дѣтей, открытый 18 Апрѣля 1901 г. На содержаніе его въ отчетномъ году израсходовано 1250 руб. 43 коп.

б) Сѣдлецкое благотворительное общество помощи бѣднымъ г. Сѣдлеца. Основано мѣстными евреями въ 1908 г. Членскій взносъ 1 руб. въ годъ.

в) Бѣльское, оказывающее вспомошествованія бѣднымъ р.-католическаго исповѣданія.

Членовъ общества 83; изъ нихъ 2 почетныхъ, 69 дѣйствительныхъ и 12 соревнователей. Минимальные взносы: для дѣйствительныхъ членовъ по 3 руб. и для соревнователей по 1 руб. въ годъ.

Средства общества: къ 1 Января 1908 г. состояло наличнаго капитала 1106 руб. 18 коп.; въ теченіе года поступило 1036 руб. 57 коп.; израсходовано 1121 руб. 2 коп. Къ 1 Января 1909 г. осталось 1021 руб. 73 коп.

г) Гарволинское, оказывающее вспомошествованія бѣднымъ христіанамъ безъ различія вѣроисповѣданій.

Общество учреждено въ 1904 г. Наличныхъ средствъ къ 1 Января 1908 г. было 435 руб. 10 коп. Прихода и расхода въ 1908 г. не было.

#### V. Венгровскій домъ трудолюбія.

Уставъ утвержденъ 18 Сентября 1902 г. Дѣятельность началась 1 Юля 1903 года. Членовъ 31, учительницъ 2.

Обучалось въ 1908 г. въ домѣ трудолюбія 30 дѣтей обоего пола. Учрежденный при немъ дневной пріютъ посѣщало 70 дѣтей.

Прихода было 1196 руб., расхода 920 руб. 82 коп., въ остаткѣ 275 руб. 44 коп.

#### VI. Частные дѣтскіе пріюты.

*Венгровскій уѣздъ.* А) Пріютъ въ д. Корытницѣ; содержится на средства владѣлицы им. Корытницы Гольдеръ-Эгтеръ. Б) Три пріюта въ фольваркахъ Рухнѣ, Рухенкѣ и Шарутахъ; учреждены на средства владѣльца им. Рухна Графа Лубенскаго. В) Пріютъ въ дер. Висьневѣ; содержится на средства маріавитскаго священника Лаврентія Ростворовскаго. Г) Пріютъ въ им. Лоховѣ; содержится на средства Графа Замойскаго.

Въ пріютахъ призрѣвалось 302 дѣтей обоего пола до 7-лѣтняго возраста.

*Гарволинскій уѣздъ.* Семь дневныхъ пріютовъ для дѣтей до 7-лѣтняго возраста, а именно: въ г. Гарволинѣ 1 — Добржанской и Козловской, въ г. Желеховѣ 1 — Вержбицкой и Кучинской, въ им. Подзамче-Графа Андрея Замойскаго, въ им. Задыбе-Пясковской, въ им. Сѣдзовѣ-Антоня Дашевскаго, въ им. Стодзевѣ-Поразинскаго и въ пос. Мацѣвицахъ-ке. Адольфа Плевинскаго.

*Луковскій уѣздъ.* А) Дневной пріютъ въ г. Луковѣ для христіанскихъ дѣвочекъ бѣдныхъ жителей города; содержится на средства учредителей. Въ отчетномъ году въ пріютѣ находилось 50 дѣвочекъ. Б) Такой-же пріютъ въ им. Мясковѣ; содержится на средства владѣльца имѣнія Графа Потоцкаго. Призрѣвалось 45 дѣтей.

*Константиновскій уѣздъ.* А) Дневной пріютъ въ им. Волька-Носовская. Призрѣвалось 25 дѣтей. Б) Такой-же пріютъ въ им. Константиновѣ. Призрѣвалось 25 дѣтей.

#### VII. Прушинскій домъ призрѣнія старцевъ и налѣкъ.

Находится въ д. Прушинѣ, Сѣдлецкаго уѣзда. Призрѣвалось: мужчинъ 2 и женщинъ 2. Основанъ въ 1836 году ке. Яномъ Эстергеймомъ, завѣщавшимъ капиталъ въ суммѣ 1942 р. 40 коп., проценты съ котораго—74 руб. 66 коп. ассигнуются ежегодно Сѣдлецкимъ Губернскимъ Правленіемъ для выдачи четыремъ призрѣваемымъ въ равныхъ частяхъ. Имущество состоитъ изъ деревяннаго дома и сарая, застрахованныхъ въ 650 руб., и огорода пространствомъ 87 пренговъ.

## ІХ.

### КРЕСТЬЯНСКОЕ ДѢЛО.

#### І. Населенность гминь.

Менѣе 2 тысячъ человекъ въ . . . . .	1	гм.
Отъ 2 до 4 » . . . . .	30	»
Отъ 4 до 6 » . . . . .	47	»
Свыше 6 тысячъ человекъ въ . . . . .	62	»

#### ІІ. Гминные сборы.

На 1908 годъ гминные сборы опредѣлены въ слѣдующихъ размѣрахъ:

а) содержаніе личнаго состава гминныхъ управленій . . . . .	65510	р.	83	к.
б) канцелярскіе и другіе расходы тѣхъ-же управленій . . . . .	33227	»	88 <sup>1</sup> / <sub>2</sub>	»
в) наемъ помѣщеній подъ гминныя управленія . . . . .	3811	»	31	»
г) содержаніе личнаго состава гминныхъ судовъ, а также наемъ помѣщеній подъ тѣ-же суды . . . . .	51992	»	13	»
д) содержаніе гминныхъ начальныхъ училищъ . . . . .	23537	»	3	»
е) расходы, обязательныя въ силу разн. прав. распоряженій . . . . .	36246	»	55 <sup>1</sup> / <sub>2</sub>	»
ж) на общественныя надобности, установленныя самими гминными сходами . . . . .	100086	»	64	»

Общее пространство обложенной гмин. сборами земли составляло 1970885 морговъ.

Средній сборъ съ одного морга удобной земли составлялъ 17 коп.

Въ гминахъ самостоятельно-посадскихъ и вообще въ посадахъ расходы на гминныя надобности покрывались изъ общихъ посадскихъ доходовъ; въ гминахъ-же сельскихъ самый малый сборъ былъ въ гминѣ Яблоннѣ, Соколовскаго уѣзда,—по 7 коп. съ морга удобной земли, самый-же большой въ гминѣ Вышковѣ, Венгровскаго уѣзда,—по 39<sup>1</sup>/<sub>2</sub> коп.

#### ІІІ. Сеудо-сберегательныя кассы

Сельскихъ сеудо-сберегательныхъ кассъ по 1 Января 1909 года существовало въ Сѣдлецкой губерніи 147, съ распространеніемъ дѣйствій ихъ на 140 гминь, 13 посадовъ и 1 приходъ.

Въ 7-ми гминахъ существуетъ по двѣ кассы, а именно: въ гминѣ Мордахъ, Сѣдлецкаго уѣзда, гминная и Мордекая—посадская; въ гминѣ Рухнѣ, Венгровскаго уѣзда, гминная и Ливская—посадская; въ гминѣ Вышковѣ, Венгровскаго уѣзда, гминная и Вышковская—приходская; въ гминѣ Лисей-Вольгѣ, Радискаго уѣзда, гминная и Вогинская—посадская; въ гминѣ Косѳовѣ, Соколовскаго уѣзда, гминная и Коссовская—посадская; въ гминѣ Мацѣвицахъ, Гарволинскаго уѣзда, гминная и Мацѣвицкая—посадская; въ гминѣ Пшонгѣ, того-же уѣзда, гминная и Парисовская—посадская.

Подраздѣленія кассъ.

а) Кассъ, учрежденныхъ на средства Правительства, функционировало 65, съ распространениемъ дѣйствій ихъ на 65 гминь.

Основной капиталъ кассъ составляетъ . . . . .	340412 р. 16 1/2 к.
Къ 1 Января 1909 г. находилось въ кассахъ наличн. денегъ . . . . .	19228 » 25 »
Къ тому же времени числилось за заемщиками . . . . .	1336543 » 40 »
Невыплаченныхъ кассами процентовъ вкладчикамъ было . . . . .	29630 » 5 »
Чистая прибыль кассъ исчислена къ тому-же времени въ суммѣ . . . . .	46700 » 52 1/2 »

б) Кассъ, учрежденныхъ на общественныя средства, функционировало 82, съ распространениемъ ихъ дѣйствій на 75 гминь, 14 посадовъ и 1 приходъ.

Основной капиталъ кассъ составляетъ . . . . .	896963 р. 35 1/2 к.
Къ 1 Января 1909 г. находилось въ кассахъ наличн. денегъ . . . . .	29528 » 75 »
Къ тому-же времени числилось за заемщиками . . . . .	2253299 » 91 »
Невыплаченныхъ кассами процентовъ вкладчикамъ было . . . . .	60797 » 70 »
Чистая прибыль исчислена въ . . . . .	92383 » 44 1/2 »

Оборотный капиталъ ссудо-сберегательныхъ кассъ за 1908 годъ.

НАЗВАНІЯ УВЪЗДОВЪ.	Кассы учреждены:					
	На средства Правитель- ства.		На капиталъ, данный Пра- вит., кото- рый не изъ- ять изъ обо- рот. кассы.		На обще- ственныя средства.	
	Руб.	Коп.	Руб.	Коп.	Руб.	Коп.
Сѣдлецкій . . . . .	1361	23	143025	2	153685	96
Вѣльскій . . . . .	—	—	54043	50	214906	15
Венгровскій . . . . .	—	—	330235	82	240009	32 1/2
Влодавскій . . . . .	—	—	84644	48 1/2	166839	19
Гарволинскій . . . . .	—	—	95916	64	724650	75
Константиновскій . . . . .	—	—	194858	77	353828	2
Луговскій . . . . .	—	—	411866	94	190998	77
Радинскій . . . . .	—	—	51266	99	193179	33 1/2
Соколовскій . . . . .	—	—	116568	83 1/2	297279	99

Во всѣхъ ссудо-сберегательныхъ кассахъ Сѣдлецкой губ. къ 1 Января 1909 г. было:

Основного капитала . . . . .	1237375 р. 52 к.
Наличныхъ денегъ . . . . .	48757 » — »
Долга за заемщиками . . . . .	3854848 » 38 »
Чистой прибыли за отчетный годъ . . . . .	139083 » 97 »

Накопленіе наличности въ нѣкоторыхъ ссудо-сберегательныхъ кассахъ произошло вслѣдствіе затребованія возврата вкладовъ, а также вслѣдствіе уплаты ссудъ въ концѣ года.

IV. Свѣдѣнія о положеніи дѣлъ въ Сѣдлецкомъ Губернскомъ по крестьянскимъ дѣламъ  
Присутствіи и у подвѣдомственныхъ ему Комиссаровъ за 1908 годъ.

I. Дѣла по добровольнымъ сдѣлкамъ, состоявшимся между владѣльцами имѣній и крестьянами о замѣнѣ предоставленныхъ послѣднимъ по ликвидаціоннымъ табелямъ и даннымъ сервитутныхъ правъ, а также по обмѣну земель, находившихся въ чрезполосности.

У Комиссаровъ находилось въ производствѣ добровольныхъ сдѣлокъ 63; засвидѣтельствовано 20; отказано въ засвидѣтельствоваіи 1-й сдѣлки; представлено на утверженіе Губернскаго Присутствія 36.

Въ Губернскомъ Присутствіи: находилось въ производствѣ добровольныхъ сдѣлокъ 65; утверждено 20; представлено въ Земскій Отдѣлъ, вмѣстѣ съ документами, 18.

II. Дѣла о точномъ опредѣленіи вида и размѣра сервитутовъ и о внесении въ ликвидаціонныя табели и данныя послѣдовавшихъ измѣненій въ 1908 году.

У Комиссаровъ: постановлены рѣшенія о точномъ опредѣленіи сервитутовъ по II селеніямъ.

Въ Губернскомъ Присутствіи: находилось въ производствѣ жалобъ на рѣшенія Комиссаровъ 26; разрѣшено Присутствіемъ 19.

III. Дѣла объ ошибкахъ, вкравшихся въ ликвидаціонныя табели и данныя (ст. 3215 пост. Учред. Ком. и Высочайшее повелѣніе 2 Мая 1873 г.), и о внесении въ тѣ-же документы дополнительныхъ надписей.

У Комиссаровъ: было заявленій о неправильныхъ записяхъ въ ликвидаціонныхъ табеляхъ и данныхъ именъ усадебниковъ 45; постановлено рѣшеній 16 и составлено протоколовъ и заключеній 15.

Въ Губернскомъ Присутствіи: было жалобъ на рѣшенія Комиссаровъ и представлений сихъ послѣднихъ 44; разсмотрѣно жалобъ и представлений Комиссаровъ, съ постановленіемъ рѣшеній, 14.

IV. Дѣла по разрѣшенію граничныхъ споровъ, возникшихъ при измѣреніи и отграниченіи крестьянскихъ земель и безъ измѣренія внутреннихъ межъ между усадьбами.

У Комиссаровъ: было дѣлъ 1125; разрѣшено 696.

Въ Губернскомъ Присутствіи: было дѣлъ 214; разрѣшено 135.

V. Дѣла по разбору заявленій о нарушеніи и превышеніи правъ на сервитуты (ст. 2966 пост. Учред. Ком. и Высочайшее повелѣніе 4 Мая 1876 г.).

У Комиссаровъ: было заявленій 747; разрѣшено 408.

Въ Губернскомъ Присутствіи: было неразрѣшенныхъ жалобъ на постановленія Комиссаровъ 187; разрѣшено Присутствіемъ 111.

VI. Дѣла по раздѣлу общихъ владѣльца имѣнія и крестьянъ пастбищъ.

Въ Губернскомъ Присутствіи въ производствѣ дѣлъ не было.

VII. Дѣла по проектамъ и планамъ устройства лѣсовъ, обремененныхъ крестьянскими сервитутами.

Комиссарами повѣрены и возвращены владѣльцамъ имѣній 2 плана лѣсного устройства.

Въ Губернскомъ Присутствіи: было неразмѣненныхъ плановъ 13; разсмотрѣно и признано подлежащими утверженію 9.

VIII. Въ 1908 году, по представленіямъ Комиссаровъ, приостановлены Губернскимъ Присутствіемъ 4 рубки лѣса, производившіяся вопреки ст. 2 и 7 Высочайше утвержденныхъ 31 Декабря 1875 г. правилъ о порядкѣ пользованія лѣсами, обремененными крестьянскими сервитутами, въ губерніяхъ Ц. П., и правилъ 8 Юня 1898 г. о сбереженіи лѣсовъ въ имѣніяхъ.

IX. Дѣла, возбужденныя Комиссарами по крестьянскимъ дѣламъ на основаніи Высочайшихъ повелѣній 6 Августа 1876 г. и 11 Юля 1891 г. о переходѣ усадебъ къ лицамъ не крестьянскаго сословія.

Поступило 32 дѣла; возбуждено исковъ 32; разрѣшено гминными судами 22; удовлетворено 21.

X. Дѣлъ, возбужденныхъ на основаніи Высочайше утвержденныхъ 30 Мая 1894 г. правилъ объ обязательномъ раздѣлѣ общихъ земель, принадлежащихъ нѣсколькимъ селеніямъ, было 3.

XI. Въ Особомъ Присутствіи дѣлъ было 52; изъ нихъ разрѣшено 42.

XII. Производство подробнаго измѣренія крестьянскихъ земель въ 1908 году.

По Урочному Положенію Присутствіемъ назначено на 1908 годъ произвести новую съемку въ 21 селеніи, съ приблизительнымъ пространствомъ 6232 десятины.

Въ 1908 году находилось въ производствѣ Присутствія плановъ: по основнымъ надѣламъ 195 и по дополнительнымъ 49. Представлено въ Земскій Отдѣлъ на утверженіе: по основнымъ надѣламъ 28 плановъ и по дополнительнымъ 5 плановъ.



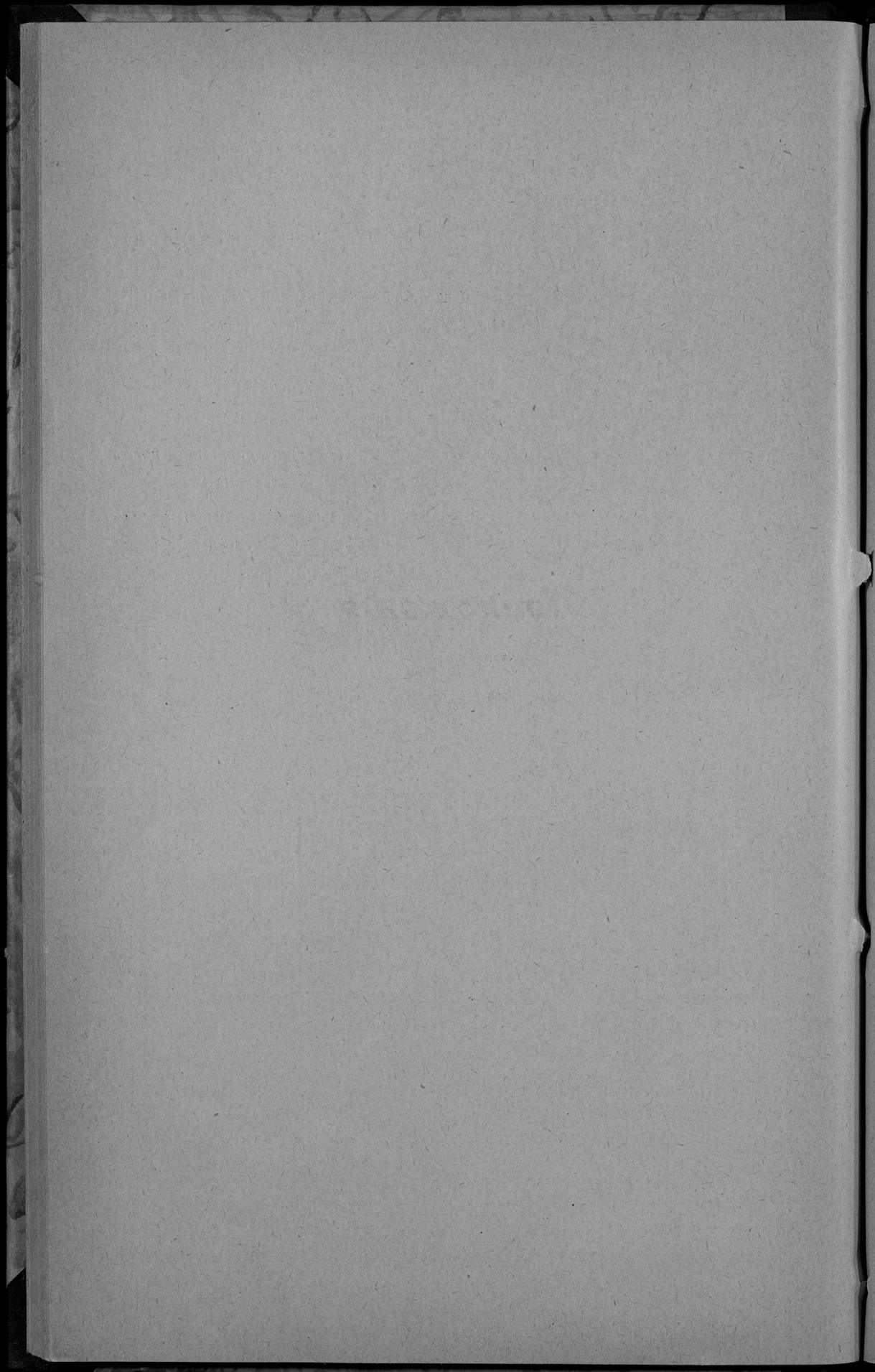

## *Приложенія*

*къ обзору Свѣдлецкой губерніи за 1908 годъ.*

1871

## I.

## Распределение населенія губерніи по національностямъ (родному языку).

НАИМЕНОВАНІЯ ГОРО- ДОВЪ И УЪЗДОВЪ.	Въ общемъ числѣ населенія было:						ИТОГО.
	Русскихъ.	Поляковъ.	Нѣмцевъ.	Евреевъ.	Татаръ.	Прочихъ.	
<b>Г о р о д а.</b>							
Губернскій гор. Сѣдлецъ . . . . .	1618	11113	95	16505	9	8	29348
Бѣла . . . . .	2757	4282	82	9120	15	—	16256
Тересполь . . . . .	283	660	—	4571	2	1	5517
Венгровъ . . . . .	122	3646	282	8234	—	—	12284
Влодава . . . . .	662	1329	10	8499	—	—	10500
Парчевъ . . . . .	138	3442	—	4113	—	—	7693
Гарволинъ . . . . .	72	2901	26	4157	—	—	7156
Желеховъ . . . . .	40	2806	22	5432	—	—	8300
Луковъ . . . . .	1064	3467	58	7711	—	—	12300
Радинъ . . . . .	316	2350	2	4598	—	—	7266
Межирѣчье . . . . .	1192	2632	—	12535	—	—	16359
Соколовъ . . . . .	2617	488	1	7640	—	—	10746
<b>У ъ з д ы.</b>							
Бѣльскій . . . . .	54905	10292	438	11228	52	—	76915
Венгровскій . . . . .	321	82465	2889	5979	2	—	91656
Влодавскій . . . . .	68717	20816	5436	9428	—	—	104397
Гарволинскій . . . . .	273	133746	3588	14350	—	—	151957
Константиновскій . . . . .	50598	18261	57	12190	—	50	81156
Луковскій . . . . .	244	112897	1752	10076	—	31	125000
Радинскій . . . . .	27103	53663	1405	4052	1	—	86224
Соколовскій . . . . .	8155	64727	701	5614	—	—	79197
Сѣдлецкій . . . . .	1977	71940	1166	6399	—	2	81484
Всего по губерніи	223174	607923	18010	172431	81	92	1021711

## II.

## Распределение населенія губерніи по вѣроисповѣданіямъ.

НАИМЕНОВАНІЯ ГОРОДОВЪ И УѢЗДОВЪ.	Въ общемъ числѣ населенія было:							ИТОГО.
	Православныхъ,	Католиковъ,	Мариавитовъ,	Лютеранъ,	Гудеевъ,	Магометанъ,	Прочихъ.	
<b>Г о р о д а.</b>								
Губернскій гор. Съдлецъ.	1618	11113	—	95	16505	9	8	29348
Бѣла . . . . .	2130	4909	—	82	9120	15	—	16256
Тересполь . . . . .	253	688	—	2	4571	2	1	5517
Венгровъ . . . . .	122	3646	—	282	8234	—	—	12284
Влодава . . . . .	278	1713	—	10	8499	—	—	10500
Парчевъ . . . . .	121	3459	—	—	4113	—	—	7693
Гарволинъ . . . . .	72	2901	—	26	4157	—	—	7156
Желеховъ . . . . .	40	2806	—	22	5432	—	—	8300
Луговъ . . . . .	1064	3467	—	58	7711	—	—	12300
Радинъ . . . . .	118	2548	—	2	4598	—	—	7266
Межирѣчье . . . . .	93	3724	—	7	12535	—	—	16359
Сokolовъ . . . . .	182	2924	—	—	7640	—	—	10746
<b>У ѣ з д ы.</b>								
Бѣльскій . . . . .	29399	35796	—	440	11228	52	—	76915
Венгровскій . . . . .	321	78923	3542	2889	5979	2	—	91656
Влодавскій . . . . .	52929	36604	—	5436	9428	—	—	104397
Гарволинскій . . . . .	273	133091	650	3593	14350	—	—	151957
Константиновскій . . . . .	10139	58795	3	29	12190	—	—	81156
Луговскій . . . . .	244	112774	123	1752	10076	—	31	125000
Радинскій . . . . .	5360	75407	—	1404	4052	1	—	86224
Сokolовскій . . . . .	1223	71658	1	701	5614	—	—	79197
Сѣдлецкій . . . . .	294	71579	2051	1162	6398	—	—	81484
Всего по губерніи	106273	718525	6370	17992	172430	81	40	1021711

Списокъ административныхъ единицъ, существующихъ въ Сѣдлецкой губерніи.

№ по порядку	Наименованія мѣстностей.	Наименованія административныхъ единицъ.		
		Управленія и магистраты.	Гминныя управленія.	Полицейскіе участки.
1	<i>Губернскій гор. Сѣдецъ.</i>	Управленіе Полицеймейстера.	—	Пять городскихъ полицейскихъ участковъ.
	<i>Сѣдлецкій уѣздъ</i>	Магистратъ г. Сѣдлца.	—	
		Уѣздное Управленіе въ г. Сѣдлцѣ.	—	
2	Гмины: Вишневь . . . . .	"	Гмин. управленіе.	Вишневскій
3	> Доманицы . . . . .	"		
4	> Старая-Весь . . . . .	"		
5	> Кржеслинъ . . . . .	"		
6	> Нивиски . . . . .	"		
7	> Скупе . . . . .	"		
8	> Морды . . . . .	"		
9	> Тарковъ . . . . .	"		
10	> Чурилы . . . . .	"		
11	> Збучинъ . . . . .	"		
12	> Крулева-Нива . . . . .	"		
13	> Шоры . . . . .	"		
14	> Ясенка . . . . .	"		
15	> Скуржець . . . . .	"		
16	> Водыне . . . . .	"		
17	> Желишевъ . . . . .	"		
	<i>Бѣльскій уѣздъ.</i>	Уѣздное Управленіе въ г. Бѣль.		
18	Городъ Бѣла . . . . .	Магистратъ г. Бѣлы.	—	Бѣльскій и Вольскій.
19	Гмины: Ситникъ . . . . .	"		
20	> Сидорки . . . . .	"		
21	Городъ Тересполь . . . . .	Магистратъ г. Тересполя.	"	
22	Гмины: Кобылявы . . . . .	"		
23	> Кодень . . . . .	"		
24	> Костомолоты . . . . .	"		
25	> Заболотье . . . . .	"		
26	> Славатычи . . . . .	"		
27	> Межидѣсье . . . . .	"		
28	> Пищадъ . . . . .	"		
29	> Добрынь . . . . .	"		
30	> Костеневичи . . . . .	"		
31	> Ломазы . . . . .	"		
32	< Россоншъ . . . . .	"		
33	> Любенка . . . . .	"		
	<i>Влодавскій уѣздъ.</i>	Уѣздное Управленіе въ г. Влодавѣ.	—	
34	Городъ Влодава . . . . .	Магистратъ г. Влодавы.	—	Влодавскій.
35	Гмины: Влодава . . . . .	"		
36	> Вырьки . . . . .	"		
37	> Собиборъ . . . . .	"		
38	> Турно . . . . .	"		
39	> Дубовая-Колода . . . . .	"		
40	> Воля-Верещинская . . . . .	"		
41	> Ганскъ . . . . .	"		
42	> Островъ . . . . .	"		
43	> Тысьменица . . . . .	"		
44	> Устимовъ . . . . .	"		
45	Городъ Парчевъ . . . . .	Магистратъ г. Парчева.	"	
46	Гмины: Гордыще . . . . .	"		
47	> Ремановъ . . . . .	"		
48	> Ополье . . . . .	"		
49	> Кривоверба . . . . .	"		
				Збережскій.
				Сосновицкій
				Вытыченскій.
				Островскій.
				Парчевскій.
				Вишницкій.
				Опольскій.

№ по порядку.	Наименованія мѣстностей.	Наименованія административныхъ единицъ.		
		Управленія и магистраты.	Гминныя управленія.	Полицейскіе участки.
	<i>Венгровскій уездъ</i>	Уѣздное Управленіе въ г. Венгровъ.	—	
50	Городъ Венгровъ . . . . .	Магистратъ г. Венгрова.	—	Венгровскій
51	Гмины: Рухна . . . . .	„	Гмин. Управленіе.	
52	» Вышковъ . . . . .	„	„	
53	» Сточекъ . . . . .	„	„	Сточковскій.
54	» Мѣзна . . . . .	„	„	
55	» Простынь . . . . .	„	„	Садовненскій.
56	» Садовно . . . . .	„	„	
57	» Лоховъ . . . . .	„	„	Лоховскій.
58	» Старая-Весь . . . . .	„	„	
59	» Корытница . . . . .	„	„	Корытницкій.
60	» Борыже . . . . .	„	„	
61	» Ячевъ . . . . .	„	„	
62	» Осовно . . . . .	„	„	
63	» Грембовъ . . . . .	„	„	Грембовскій.
64	« Синопленка . . . . .	„	„	
65	» Черногловъ . . . . .	„	„	
	<i>Гарволинскій уездъ</i>	Уѣздное Управленіе въ г. Гарволинъ.	—	Гарволинскій.
66	Городъ Гарволинъ . . . . .	Магистратъ г. Гарволина	—	
67	Гмины: Воля-Рембовская . . . . .	„	„	
68	» Гуржно . . . . .	„	„	Александровскій
69	» Пшонка . . . . .	„	„	
70	» Собене-Езераы . . . . .	„	„	Собене-Езерскій
71	» Варшавицы . . . . .	„	„	
72	» Вильга . . . . .	„	„	Осѣцкій.
73	« Осѣцкъ . . . . .	„	„	
74	« Маѣфевицы . . . . .	„	„	Маѣфевицкій.
75	« Павловицы . . . . .	„	„	
76	» Ласкаржевъ . . . . .	„	„	Ласкаржевскій.
77	» Подленяжъ . . . . .	„	„	
78	Городъ Желеховъ . . . . .	Магистратъ г. Желехова.	„	
79	Гмины: Желеховъ . . . . .	„	„	Желеховскій.
80	» Трояновъ . . . . .	„	„	
81	« Соболевъ . . . . .	„	„	
82	« Рыки . . . . .	„	„	Рыкскій.
83	» Ключевъ . . . . .	„	„	
84	« Уленяжъ . . . . .	„	„	Уленжскій.
	<i>Константиновскій уездъ</i>	Уѣздное Управленіе въ пос. Яновъ.	—	
85	Гмины: Павловъ . . . . .	„	„	Яновскій.
86	» Яновъ . . . . .	„	„	
87	» Богукалы . . . . .	„	„	Богукальскій.
88	« Робитно . . . . .	„	„	
89	« Лосицы . . . . .	„	„	Лосицкій.
90	« Пржесмыки . . . . .	„	„	
91	« Чухлѣбы . . . . .	„	„	
92	« Витулинъ . . . . .	„	„	
93	« Своры . . . . .	„	„	
94	« Заканале . . . . .	„	„	Лѣнивскій.
95	« Головчицы . . . . .	„	„	Константиновскій.
96	« Хлѣбчинъ . . . . .	„	„	
97	« Лысовъ . . . . .	„	„	
98	» Ольшавка . . . . .	„	„	Сарнакскій.
99	» Гушлевъ . . . . .	„	„	
100	» Корница . . . . .	„	„	Гушлевскій.



#### IV.

По дополнительному сообщению Начальника Бѣльскаго уѣзда, къ общему количеству 116530 $\frac{1}{2}$  десятинъ земли, показанному на стр. 1 обзора и составляющему территорію уѣзда, слѣдуетъ причислить еще 2009 десятинъ помѣщичьяго владѣнія, раскупленныхъ крестьянами гмины Пицаць. По сельско-хозяйственному назначенію земля эта раздѣляется слѣдующимъ образомъ: усадебной, огородной и садовъ 1 дес., пахоти 1835 дес., луговъ и сѣнокосовъ 173 дес. Затѣмъ общее пространство земли Бѣльскаго уѣзда составляетъ 118539 $\frac{1}{2}$  десятинъ.



