

15-49a
~~XIII-2~~
19092

I
5776

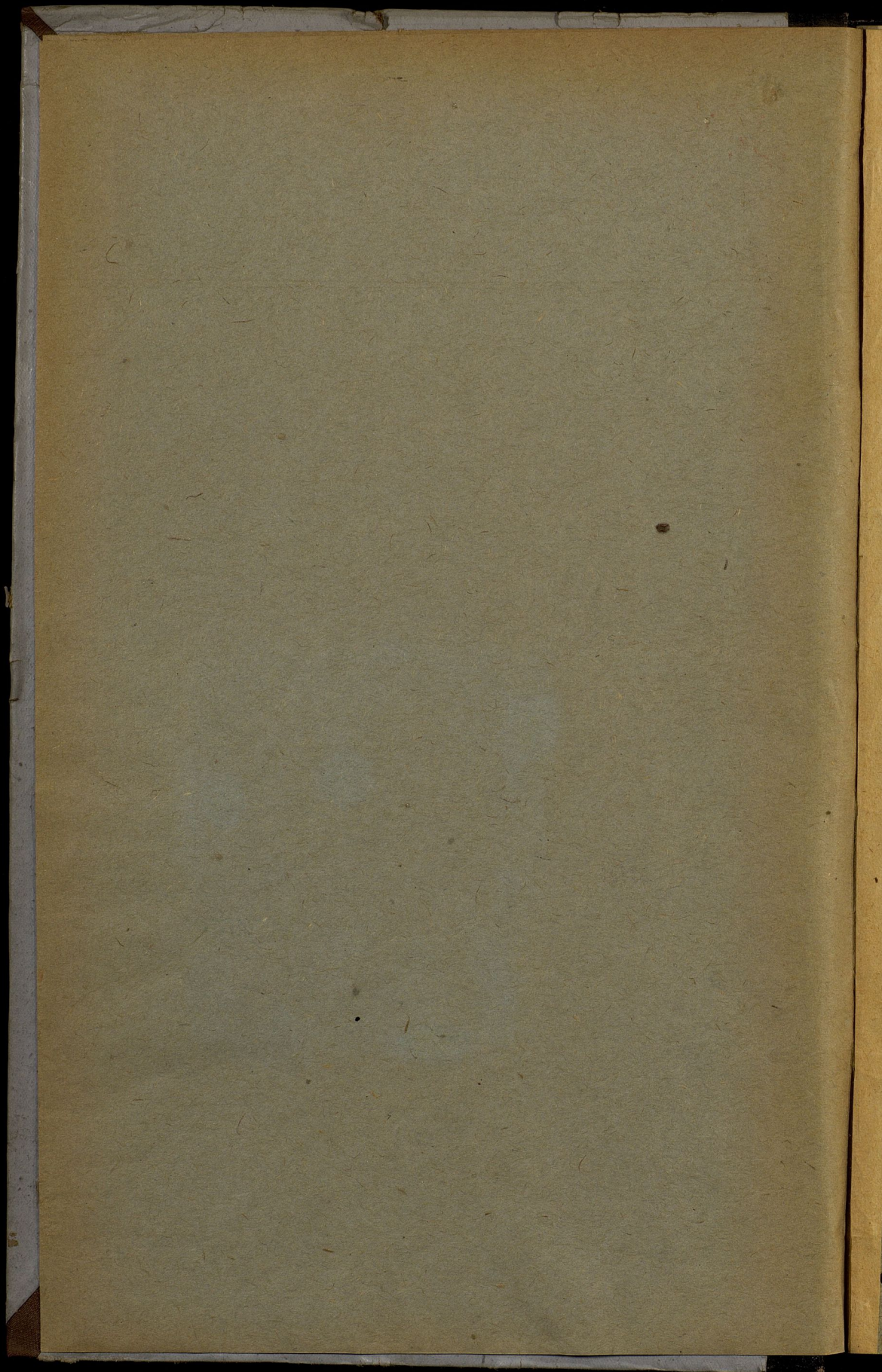

I
5776



492
VII-2

I
576

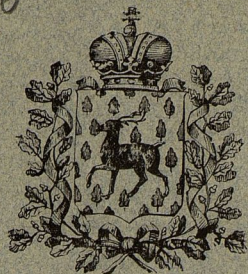

ОБЗОРЪ

СЪДЛЕЦКОЙ ГУБЕРНИИ

За 1909 годъ.

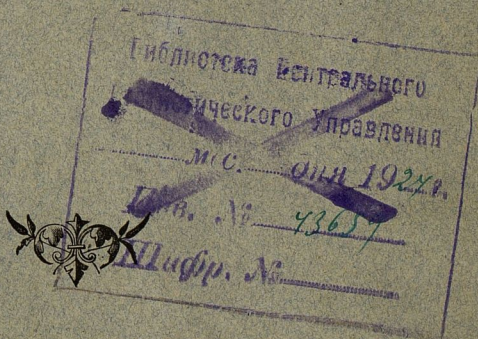

ГОР. СЪДЛЕЦЪ.

ПЕЧАТАНО ВЪ ТИПОГРАФИИ ГУБЕРНСКАГО ПРАВЛЕНИЯ.

1910.

30 1938

I
5176

~~XXXXVII~~ = 98



11-490
XIII - 2
191

ОБЗОРЪ

СѢДЛЕЦКОЙ ГУБЕРНИИ

за 1909 годъ.

~~XXXXVII~~



ГОР. СѢДЛЕЦЪ.

ПЕЧАТАНО ВЪ ТИПОГРАФИИ ГУБЕРНСКАГО ПРАВЛЕНІЯ.

1910.

НЗТ

30 1938

ОБЗОРЪ

САМОНОВА

1938 г.

ГОСУДАРСТВЕННАЯ
ПУБЛИЧНАЯ
ИСТОРИЧЕСКАЯ
БИБЛИОТЕКА РСФСР
№ 33182 1982 г.

Г
О
Ч
З

Ж
Л
Гу

О
Щ

То
Уч

Го
Гу
МБ
На

Съд
ББ
Вл

Кол
Рад
IV
Рим
Ева
Евр
Ма

ОГЛАВЛЕНІЕ

ОБЗОРА СЪДЛЕЦКОЙ ГУБЕРНІИ за 1909 годъ.

I. ЕСТЕСТВЕННЫЯ И ПРОИЗВОДИТЕЛЬНЫЯ СИЛЫ ГУБЕРНІИ И ЭКОНОМИЧЕСКАЯ ДѢЯТЕЛЬНОСТЬ НАСЕЛЕНІЯ.

| | |
|---|-------|
| Географическое положеніе, границы, пространство, административное и полицейское дѣленіе губерніи | 1 |
| Орографія, гидрографія, почва и климатъ губерніи | 2 |
| Численность, движеніе и составъ населенія | 3—7 |
| Земледѣліе. Сельско-хозяйственныя товарищества и общества. Урожай 1909 г. Обеспеченіе народнаго продовольствія. Среднія цѣны на хлѣбные продукты. Арендная плата за землю подъ посѣвы, пастбище и лугъ. Наемный трудъ. Заработки внѣ предѣловъ государства. Сборъ сѣна. Садоводство и огородничество. Вредныя для растительности насѣкомыя. | 7—11 |
| Животноводство. Конскіе заводы. Ветеринарное дѣло. Прочія отрасли сельскаго хозяйства. | 11—14 |
| Лѣсоводство. Вредъ, причиненный хозяевамъ хищными звѣрями и птицами | 14 |
| Губернская дирекція Земскаго кредитнаго общества. Люблинское отдѣленіе крестьянскаго поземельнаго банка. Товарищества покупки дворской земли. Собшинская сельско-хозяйственная школа | 15 |
| О состояніи государственныхъ имуществъ | 16 |
| Промышленность добывающая и обрабатывающая. Фабрики и заводы. Промышленные заведенія, подвѣдомственныя фабричной инспекціи. Школа ремесленныхъ учениковъ | 16—21 |
| Торговля предпріятія. Внутренняя и вывозная торговля. Ярмарки. Основной и дополнительный промысловые налоги. Коммерческое училищ | 21—23 |
| Учрежденія экономическаго характера и кредитныя. Общества потребителей. Сберегательныя кассы. Сеудо-сберегательныя кассы и товарищества, общества и кассы взаимопомощи. Съдлецкое общество взаимнаго кредита. Съдлецкое городское кредитное общество | 24—25 |

II. ПОДАТИ И ПОВИННОСТИ.

| | |
|--|-------|
| Государственные налоги, подати и сборы | 26—29 |
| Губернскіе земскіе сборы | 29—31 |
| Мѣстные сборы | 31—32 |
| Натуральные повинности | 32—35 |

III. ПРАВОСЛАВНЫЕ ПРИХОДЫ И МОНАСТЫРИ.

| | |
|---|-------|
| Съдлецкое благочиніе. Съдлецкій приходъ. Св.-Леонтіевское братство. Народное братство. Прочіе приходы и Вировекій женскій монастырь | 36—38 |
| Вѣльское благочиніе I-го округа. Вѣльское благочиніе II-го округа. Яблочинскій мужской монастырь | 38—39 |
| Влодавское благочиніе I-го округа. Влодавское благочиніе II-го округа. Влодавское благочиніе III-го округа. | 39—40 |
| Константиновское благочиніе I-го округа. Константиновское благочиніе II-го округа. Лѣнинскій женскій монастырь | 40—41 |
| Радинское благочиніе | 41—42 |

IV. ПРИХОДЫ И ОКРУГА ИНОСЛАВНЫХЪ И ИНОВѢРНЫХЪ ИСПОВѢДАНІЙ.

| | |
|--|-------|
| Римско-католическіе деканаты. Маріавитскіе приходы | 43 |
| Евангелическо-аугсбургскіе приходы | 44 |
| Еврейскіе божничные округа | 44—45 |
| Магометанская мечеть | 45 |

V. НАРОДНОЕ ПРОСВѢЩЕНІЕ.

Сѣдлецкая и Бѣльская мужескія гимназіи 46—47

Сѣдлецкая учебная дирекція. Начальныя училища. Частныя и еврейскія учебныя заведенія. Вѣтшкольное образованіе. Библіотеки. Свѣдѣнія о числѣ учебныхъ заведеній и учащихся въ нихъ. Расходъ на содержаніе дирекціи и учебныхъ заведеній. Церковно-приходскія школы и школы грамоты 47—51

Общество вспомошествованія нуждающимся ученицамъ Сѣдлецкой жен. гимназіи 51

Русская публичная библіотека въ г. Сѣдлецѣ. Прочія библіотеки и читальни 51—53

Книжные магазины и лавки. Типографіи, литографіи и фотографическія заведенія 53

Театры и музыкальное общество 53

VI. ОБЩЕСТВЕННОЕ БЛАГОУСТРОЙСТВО.

Пути сообщенія 54—55

Почта и телеграфъ. Столовая при Сѣдлецкой почтово-телеграфной конторѣ 55—57

Наружное благоустройство городовъ, посадовъ и селеній. Казенныя и общественныя зданія. Новыя постройки 57—58

Пожары. Пожарныя общества и команды 58—59

Земская стража 59

Судебныя учрежденія 59

Преступность населенія 60

Движеніе дѣлъ о преступленіяхъ 61—63

Тюрьмы, аресты и этапы 63—64

Сѣдлецкое губернское попечительство о народной трезвости 64—65

Общественныя собранія. Союзы и общества. 65—67

VII. НАРОДНОЕ ЗДРАВІЕ.

Врачебно-медицинскій персоналъ и аптеки 68—69

Врачебная помощь 69—70

Заразительныя, эпидемическія и паразитарныя болѣзни. 70—71

Насильственныя и случайныя смерти 71—72

Общество врачей губерніи. Санитарно-исполнительныя комиссіи 73

VIII. ОБЩЕСТВЕННОЕ ПРИЗРѢНІЕ.

Больницы 74—76

Дома призрѣнія калѣкъ и старцевъ 76—77

Дѣтскіе пріюты 77—78

Сѣдлецкое мѣстное управленіе Россійскаго Общества Краснаго Креста 78—79

Комитетъ по приисканію мѣстъ воинскимъ чинамъ, пострадавшимъ въ войну съ Японіей. Мѣстная дѣятельность по АЛЕКСѢВЕСКОМУ Комитету 79

Общества пособія бѣднымъ 79—80

Венгровскій домъ трудолюбія. Частныя дѣтскіе пріюты. Прушинскій домъ призрѣнія старцевъ и калѣкъ 80—81

IX. КРЕСТЬЯНСКОЕ ДѢЛО.

Населенность гминь 82

Гминные сборы 82

Ссудо-сберегательныя кассы 82—83

Свѣдѣнія о положеніи дѣлъ въ Губернскомъ по крестьянскимъ дѣламъ Присутствіи и у Комиссаровъ 84

ПРИЛОЖЕНІЯ КЪ ОБЗОРУ.

Распределеніе населенія губерніи по національностямъ и вѣроисповѣданіямъ. Списокъ административныхъ единицъ, существующихъ въ Сѣдлецкой губерніи. Краткія историческія свѣдѣнія о православныхъ церквахъ Сѣдлецкой губерніи и хранящихся въ нихъ предметахъ—памятникахъ православной старины.

ОБЗОРЪ

СЪДЛЕЦКОЙ ГУБЕРНІИ

ЗА 1909 ГОДЪ.

I.

ЕСТЕСТВЕННЫЯ И ПРОИЗВОДИТЕЛЬНЫЯ СИЛЫ ГУБЕРНІИ И ЭКОНОМИЧЕСКАЯ ДѢЯТЕЛЬНОСТЬ НАСЕЛЕНІЯ.

Географическое положеніе, границы, пространство, административное и полицейское дѣленіе. — Съдлецкая губернія лежитъ между 51° 16' и 52° 42' сѣв. широты и между 6° 37' и 9° 51' зап. долготы отъ Пулкова. Среди Привислинскихъ губерній она занимаетъ среднее положеніе и граничитъ: съ сѣвера съ Ломжинскою губ., причеъ естественную границу составляетъ р. Бугъ, отдѣляющая также Съдлецкую губернію съ востока отъ Гродненской и Волынской губерній, къ югу граничитъ съ Люблинскою а на западъ и юго-западъ съ Варшавскою и Радомскою губерніями; отъ послѣдней и частью отъ первой (до гор. Кальваріи) ее отдѣляетъ р. Висла.

Общая площадь губерніи вмѣщаетъ въ себѣ 1,298,150¹/₂ десятинъ или 12,451,49 квадратныхъ верстѣ.

Въ административно-полицейскомъ отношеніи губернія раздѣляется на 9 уѣздовъ, 140 гминь (107 сельскихъ, 26 смѣшанныхъ и 7 посадскихъ) и 68 участковъ земской стражи. Въ губерніи находятся: 12 городовъ (1 губернский, 7 уѣздныхъ и 4 безъуѣздныхъ), 34 посада, 1,999 селеній, 819 имѣній, 397 колоній и 284 отдѣльныхъ усадебъ.

Пространство земли по уѣздамъ распредѣляется слѣдующимъ образомъ:

| | Десят. | Кв. вер. |
|-------------------------------|-------------------------------------|----------|
| въ Вѣльскомъ уѣздѣ | 118,539 ¹ / ₂ | 1,126,87 |
| » Венгровскомъ » | 118,603 | 1,138,58 |
| » Влодавскомъ » | 198,892 | 1,909,36 |
| » Гарволинскомъ » | 162,099 | 1,556,10 |
| » Константиновскомъ | 138,525 | 1,329,84 |
| » Луковскомъ » | 172,102 | 1,652,18 |
| » Радинскомъ » | 147,328 | 1,414,35 |
| » Соколовскомъ » | 122,390 | 1,174,95 |
| » Съдлецкомъ » | 118,566 | 1,138,64 |
| » гор. Съдлецѣ » | 1,106 | 10,62 |

Вышеизложенныя свѣдѣнія о территоріи, занимаемой губерніей, проверены по спискамъ населенныхъ мѣстъ, составленнымъ въ 1909 году.

Категоріи землевладѣнія:

| НАИМЕНОВАНІЯ ЗЕМЕЛЬ. | Г. Сѣд- лецъ. | У ъ З Д Ы. | | | | | | | | | ВСЕГО. |
|-------------------------|------------------|------------------|---------------|------------------|------------------|--------------------|-----------------------------|-----------------|-----------------|-------------------|-------------|
| | | Сѣд- лецкій. | Бѣль- скій | Веп- гровскій | Вло- давскій. | Гарво- линскій. | Коп- станти- новскій. | Луков- скій. | Радил- скій. | Соко- ловскій. | |
| | | Д е с я т и н ы. | | | | | | | | | |
| Церковныя и монаст. | 28 | 208 | 1989 1/2 | 40 | 2081 | 51 | 1971 | 64 | 968 1/2 | 1685 | 9086 |
| Казенныя и институт. | 140 | 161 | 3803 | 575 1/2 | 7509 | 1308 | 5002 | 6762 | 803 1/2 | 318 | 26382 |
| Маіоратныя | 2 1/2 | 6163 | 4021 1/2 | 58 | 9232 | 4334 | 4998 | 11066 | 1658 | — | 41532 1/2 |
| Подуховныя | — | 25 | — | 330 | 217 | 420 | — | 532 | 180 | — | 1704 |
| Помѣщичьи | 5/12 | 27678 | 35349 | 41708 1/2 | 54169 | 56865 | 47499 | 49653 | 60148 1/2 | 32257 | 405327 5/12 |
| Крестьянскія | 255 5/12 | 38356 | 53374 | 48559 1/2 | 93850 1/2 | 91339 | 62329 | 64740 | 70329 | 34962 | 558104 1/2 |
| Мѣщанскія | 680 | 3456 | 14933 1/2 | 5270 | 12840 | 7782 | 4822 | 10777 | 7653 1/2 | 2180 | 70394 |
| Медной шляхты | — | 42519 | 5069 | 22061 1/2 | 18993 1/2 | — | 11904 | 28508 | 5577 | 50988 | 185620 |
| Всего | 1106 | 118566 | 118539 1/2 | 118603 | 198892 | 162099 | 138525 | 172102 | 147328 | 122390 | 1298150 1/2 |

Орографія и гидрографія губерніи. — Сѣдлецкая губернія представляет собою довольно однообразную ровную поверхность, нѣсколько повышающуюся въ сѣверной части (около Коссова до 600 футовъ). Эта плоская возвышенность, окружаемая долиною рѣки Буга, имѣетъ въ среднемъ отъ 500 до 530 футовъ высоты и образуетъ по направленію съ юга на сѣверъ водораздѣлъ рѣкъ, текущихъ — съ одной стороны въ р. Бугъ, съ другой — въ р. Ливецъ. Къ югу эта возвышенность подымается до 600 футовъ, образуя болѣе широкую Луковскую возвышенность; въ центрѣ послѣдней, среди лѣсовъ, находится болото Ята, служащее истокомъ рѣкъ, направляющихся въ разныя стороны: Кржны, текущей въ Бугъ, Мухавки и Кострина, текущихъ въ Ливецъ, и Тысменицы — въ Вепрь. Въ сѣверо-восточной части губерніи подымается еще третья возвышенность. Между этими тремя плоскогоріями беретъ начало р. Ливецъ, направляющаяся на сѣверъ и впадающая въ р. Бугъ. Кромѣ рѣкъ: Буга, Вислы, Ливца, Кржны, Мухавки, Вепря, Кострина, Тысменицы, Пивоніи и Бѣлки, по губерніи протекаютъ еще притоки: Буга — Цетьня, Точна, Кривуля, Стердынка, Коссовка, Влодавка, Кржевянка и Угощъ; Ливца — Гроховка, Збучинка и Мѣдянка; Кржны — Желява (въ пос. Ломазахъ); Вислы — Вильга и Окжейка. Изъ рѣкъ, протекающихъ по губерніи, имѣютъ значеніе: Ливецъ для западной части губерніи и Кржна для юго-восточной, хотя обѣ эти рѣки сплавныя а не судоходныя. Судоходныя рѣки протекаютъ только по границамъ губерніи. Юго-восточная часть губерніи (уѣзды Влодавскій и Бѣльскій) представляетъ какъ-бы продолженіе Польскаго и покрыта множествомъ болотъ и озеръ, изливающихъ свои воды въ Бугъ помощью р. Влодавки.

Почва. — Верхнія геологическія образованія состоятъ изъ наносныхъ глинъ и песковъ, часто встрѣчаются торфяники, образовавшіеся въ ближайшую эпоху, когда, благодаря обилію лѣсовъ, скоплялись въ значительномъ количествѣ воды въ болотахъ, озерахъ, ручьяхъ и рѣкахъ. Въ нѣкоторыхъ мѣстахъ обнажаются болѣе древнія отложенія: нижнетретичныя и верхнемѣловыя. У города Тересполья, на протяженіи около 50 квад. верстъ, въ мѣстахъ стараго русла Буга, залегаютъ значительнымъ слоемъ плодородный рѣчной иль.

Климатъ умѣренный, влажный, носитъ характеръ вліяній континента и моря; годовая изотерма около +7°, при январской — 3 1/2° и июльской +19°.

Численность, движеніе и составъ населенія. — Къ 1 Января 1909 года въ губерніи было, не считая войскъ, всего населенія:

| | | | |
|-----------------|---|-------------------|--------------|
| постояннаго | } | мужчинъ | 512210 душъ |
| и непостояннаго | | женщинъ | 509501 » |
| Всего | | | 1021711 душъ |

Въ томъ числѣ:

| | | | |
|-------------|---|-------------------|-------------|
| въ городахъ | } | мужчинъ | 74341 душъ |
| | | женщинъ | 69384 » |
| Итого | | | 143725 душъ |
| въ уѣздахъ | } | мужчинъ | 437869 душъ |
| | | женщинъ | 440117 » |
| Итого | | | 877986 душъ |

Въ 1909 году переселилось изъ другихъ губерній и мѣстностей:

| | | | |
|-----------|---|-------------------|-----------|
| въ города | } | мужчинъ | 806 душъ |
| | | женщинъ | 680 » |
| Итого | | | 1486 душъ |
| въ уѣзды | } | мужчинъ | 2393 душъ |
| | | женщинъ | 4669 » |
| Итого | | | 7062 душъ |

выселилось въ другія губерніи и мѣстности:

| | | | |
|--------------|---|-------------------|-----------|
| изъ городовъ | } | мужчинъ | 161 душъ |
| | | женщинъ | 339 » |
| Итого | | | 500 душъ |
| изъ уѣздовъ | } | мужчинъ | 3548 душъ |
| | | женщинъ | 6040 » |
| Итого | | | 9588 душъ |

Въ 1909 году родилось:

| | Отъ законныхъ браковъ. | | | Внѣбрачныхъ дѣтей. | | | Всего родившихся. |
|-----------------------|------------------------|-------|------------|--------------------|------|------------|-------------------|
| | муж. | жен. | обою пола. | муж. | жен. | обою пола. | |
| Въ городахъ | 2214 | 2006 | 4220 | 32 | 28 | 60 | 4280 |
| » уѣздахъ | 16161 | 15492 | 31653 | 184 | 220 | 404 | 32057 |
| Всего въ губерніи | 18375 | 17498 | 35873 | 216 | 248 | 464 | 36337 |

Въ 1909 году умерло:

| | | | |
|-----------------------|----------|----------|------------|
| | Мужчинъ. | Женщинъ. | Обою пола. |
| въ городахъ | 1445 | 1199 | 2644 |
| » уѣздахъ | 9235 | 9491 | 18726 |
| Всего въ губерніи | 10680 | 10690 | 21370 |

Подробныя данныя о числѣ родившихся и умершихъ въ Сѣдлецкой губерніи за 1909 г.

| НАИМЕНОВАНИЯ МѢСТНОСТЕЙ. | Родилось. | | | Умерло. | | | Естественный приростъ |
|----------------------------------|-----------|-------|--------|---------|-------|--------|--------------------------|
| | МУЖ. | ЖЕН. | ВСЕГО. | МУЖ. | ЖЕН. | ВСЕГО. | |
| Гор. Сѣдлецъ | 389 | 385 | 774 | 267 | 202 | 469 | 305 |
| Сѣдлецкій уѣздъ | 1264 | 1340 | 2604 | 773 | 781 | 1554 | 1050 |
| Гор. Бѣла | 442 | 442 | 884 | 345 | 287 | 632 | 252 |
| „ Тересполь | 27 | 34 | 61 | 26 | 18 | 44 | 17 |
| Бѣльскій уѣздъ | 1692 | 1649 | 3341 | 868 | 938 | 1806 | 1535 |
| Гор. Венгровъ | 276 | 247 | 523 | 193 | 159 | 352 | 171 |
| Венгровскій уѣздъ | 1580 | 1499 | 3079 | 834 | 866 | 1700 | 1379 |
| Гор. Влодава | 149 | 153 | 302 | 141 | 140 | 281 | 21 |
| „ Парчевъ | 115 | 97 | 212 | 45 | 32 | 77 | 135 |
| Влодавскій уѣздъ | 2053 | 2062 | 4115 | 1268 | 1386 | 2654 | 1461 |
| Гор. Гарволинъ | 124 | 118 | 242 | 64 | 70 | 134 | 108 |
| „ Желеховъ | 112 | 115 | 227 | 68 | 73 | 141 | 86 |
| Гарволинскій уѣздъ | 2735 | 2782 | 5517 | 1382 | 1416 | 2798 | 2719 |
| Константиновскій уѣздъ | 1398 | 1307 | 2705 | 955 | 934 | 1889 | 816 |
| Гор. Луковъ | 216 | 171 | 387 | 114 | 72 | 186 | 201 |
| Луковскій уѣздъ | 2600 | 2224 | 4824 | 1305 | 1350 | 2655 | 2169 |
| Гор. Радинъ | 42 | 13 | 55 | 37 | 31 | 68 | -13 |
| „ Межирѣчье | 186 | 134 | 320 | 74 | 49 | 123 | 197 |
| Радинскій уѣздъ | 1564 | 1479 | 3043 | 737 | 812 | 1549 | 1494 |
| Гор. Соколовъ | 168 | 125 | 293 | 71 | 66 | 137 | 156 |
| Соколовскій уѣздъ | 1459 | 1370 | 2829 | 1113 | 1008 | 2121 | 708 |
| Всего въ губерніи | 18591 | 17746 | 36337 | 10680 | 10690 | 21370 | 14967 |

Къ 1 Января 1910 всего населенія было:

| | | | | |
|-----------------|---|-------------------|--------|------|
| постояннаго | — | мужчинъ | 475331 | душъ |
| | | женщинъ | 478464 | » |
| непостояннаго | — | мужчинъ | 44280 | » |
| | | женщинъ | 37063 | » |
| ИТОГО | | мужчинъ | 519611 | » |
| | | женщинъ | 515527 | » |

Всего 1035138 душъ

Въ томъ числѣ: въ городахъ—мужчинъ 75787, женщинъ 70560; въ уѣздахъ—мужчинъ 443824, женщинъ 444967.

Въ отдѣльности, въ губ. гор. Сѣдлецъ, прочихъ городахъ и уѣздахъ состояло населенія:

| НАЗВАНІЯ МѢСТНОСТЕЙ. | По городамъ. | | По уѣздамъ. | | ВСЕГО. |
|---|--------------|-------|-------------|--------|---------|
| | МУЖ. | ЖЕН. | МУЖ. | ЖЕН. | |
| Губернскій гор. Сѣдлецъ | 16376 | 14096 | — | — | 30472 |
| Сѣдлецкій уѣздъ (16 гминь) | — | — | 41110 | 41311 | 82421 |
| Городъ Бѣла | 8847 | 7672 | — | — | 16519 |
| „ Тересполь | 2837 | 2661 | — | — | 5498 |
| Бѣльскій уѣздъ (14 гминь) | — | — | 39153 | 39258 | 78411 |
| Городъ Венгровъ | 6321 | 6126 | — | — | 12447 |
| Венгровскій уѣздъ (15 гминь) | — | — | 46984 | 46032 | 93016 |
| Городъ Влодава | 5112 | 5422 | — | — | 10534 |
| „ Парчевъ | 3891 | 3930 | — | — | 7821 |
| Влодавскій уѣздъ (14 гминь) | — | — | 52649 | 53032 | 105731 |
| Городъ Гарволинъ | 3613 | 3657 | — | — | 7270 |
| „ Желеховъ | 4102 | 4291 | — | — | 8393 |
| Гарволинскій уѣздъ (17 гминь) | — | — | 76570 | 78198 | 154768 |
| Константиновскій уѣздъ (16 гминь) | — | — | 40584 | 40957 | 81541 |
| Городъ Луковъ | 6389 | 6100 | — | — | 12489 |
| Луковскій уѣздъ (22 гминь) | — | — | 63390 | 63821 | 127211 |
| Городъ Радинъ | 3764 | 3548 | — | — | 7312 |
| „ Межирѣчье | 8990 | 7630 | — | — | 16620 |
| Радинскій уѣздъ (14 гминь) | — | — | 43308 | 42524 | 85832 |
| Городъ Соколовъ | 5545 | 5427 | — | — | 10972 |
| Соколовскій уѣздъ (12 гминь) | — | — | 40076 | 39784 | 79860 |
| Всего въ губерніи | 75787 | 70560 | 443824 | 444967 | 1035138 |

Въ посадахъ (въ части—бывшихъ городахъ) губерніи состояло населенія:

| НАЗВАНИЯ УЪЗДОВЪ И ПОСАДОВЪ. | Гмины, въ коихъ находится посады. | Мужчинъ. | Женщинъ. | Всего. |
|--------------------------------|-----------------------------------|----------|----------|--------|
| Бѣльскій уѣздъ. | | | | |
| Кодень | Кодень. | 1971 | 1998 | 3969 |
| Ломазы | Ломазы. | 2681 | 2828 | 5509 |
| Пищанъ | Пищанъ. | 1361 | 1388 | 2749 |
| Росошъ | Росошъ. | 1500 | 1460 | 2960 |
| Славатычи | Славатычи. | 2342 | 2136 | 4478 |
| Венгровскій уѣздъ. | | | | |
| Мѣдзѣна | Мѣдзѣна. | 821 | 790 | 1611 |
| Ливъ | Рухна. | 969 | 962 | 1931 |
| Влодавскій уѣздъ. | | | | |
| Орховокъ | Влодава. | 365 | 376 | 741 |
| Городыще | Городыще. | 1356 | 1617 | 2973 |
| Вишницы | " | 536 | 543 | 1079 |
| Островъ | Островъ. | 2450 | 2150 | 4600 |
| Основница | Турно. | 441 | 489 | 930 |
| Гарволинскій уѣздъ. | | | | |
| Ласкаржевъ | Ласкаржевъ. | 1904 | 1921 | 3825 |
| Мацѣвицы | Мацѣвицы. | 1469 | 1466 | 2935 |
| Осѣцкъ | Осѣцкъ. | 495 | 612 | 1107 |
| Парисовъ | Пшонка. | 2424 | 2447 | 4871 |
| Рыки | Рыки. | 1060 | 1067 | 2127 |
| Собене-Езѣры | Собене-Езѣры. | 1352 | 1474 | 2826 |
| Стенжица | Павловицы. | 1089 | 1066 | 2155 |
| Константиновскій уѣздъ. | | | | |
| Константиновъ | Заканале. | 1164 | 1211 | 2375 |
| Сарнаки | Хлѣбчинъ. | 954 | 1082 | 2036 |
| Лосицы | Лосицы. | 2775 | 2612 | 5387 |
| Иновъ | Иновъ. | 2916 | 3145 | 6061 |
| Луновскій уѣздъ. | | | | |
| Адамовъ | Гуловъ. | 902 | 884 | 1786 |
| Коккъ | Коккъ. | 3224 | 3132 | 6356 |
| Лысобыки | Лысобыки. | 948 | 926 | 1874 |
| Серокомля | Серокомля. | 836 | 870 | 1706 |
| Сточекъ | Правда. | 1223 | 1266 | 2489 |
| Радинскій уѣздъ. | | | | |
| Вогинъ | Лисля Волька. | 1956 | 1870 | 3826 |
| Комаровка | Желѣзна. | 321 | 303 | 624 |
| Соколовскій уѣздъ. | | | | |
| Коссовъ | Коссовъ. | 1053 | 1100 | 2153 |
| Стердынь | Стердынь. | 628 | 636 | 1264 |
| Сѣдлецкій уѣздъ. | | | | |
| Морды | Морды. | 1937 | 2053 | 3990 |
| Мокободы | Скупе. | 1233 | 1198 | 2431 |
| Всего | -- | 48656 | 49078 | 97734 |

Естественный приростъ населенія въ 1909 году составлялъ 14967 душъ, то есть 1,4%. Дѣйствительный-же приростъ былъ меньше на 1540 душъ, такъ какъ число выселившихся изъ губерніи превышало число переселившихся. Эмигрировало жителей въ западно-европейскія государства и Америку изъ г. Сѣдлеца и 9 уѣздовъ: христіанъ 859 и евреевъ 407, всего 1266 чел.

Уѣзды (безъ городовъ), по плотности населенія, идутъ въ слѣдующемъ порядкѣ:

| | На 1 кв. вер. жит. обоюго пола. |
|----------------------------|---------------------------------|
| Гарволинскій | 109 |
| Венгровскій | 92 |
| Бѣльскій | 89 |
| Луковскій | 84 |
| Радинскій | 77 |
| Соколовскій | 77 |
| Сѣдлецкій | 72 |
| Влодавскій | 65 |
| Константиновскій | 61 |

Умершіе въ 1909 году по пятилѣтнимъ группамъ возраста:

| | | | | | | | |
|-----|------------------------|-----------|-----|-------------|----|---------------|-------------------|
| до | 1 мѣсяца . . . | 2235 душъ | отъ | 50 | до | 55 лѣтъ . . . | 1041 душъ |
| отъ | 1 мѣсяца до 1 года | 2970 » | » | 55 | » | 60 » . . . | 1004 » |
| отъ | 1 года до 5 лѣтъ . . . | 2730 » | » | 60 | » | 65 » . . . | 816 » |
| » | 5 до 10 лѣтъ . . . | 1633 » | » | 65 | » | 70 » . . . | 807 » |
| » | 10 » 15 » . . . | 1201 » | » | 70 | » | 75 » . . . | 624 » |
| » | 15 » 20 » . . . | 855 » | » | 75 | » | 80 » . . . | 390 » |
| » | 20 » 25 » . . . | 718 » | » | 80 | » | 85 » . . . | 308 » |
| » | 25 » 30 » . . . | 654 » | » | 85 | » | 90 » . . . | 173 » |
| » | 30 » 35 » . . . | 683 » | » | 90 | » | 95 » . . . | 98 » |
| » | 35 » 40 » . . . | 759 » | » | 95 | » | 100 » . . . | 16 » |
| » | 40 » 45 » . . . | 744 » | » | 100 и болѣе | » | » . . . | 1 » |
| » | 45 » 50 » . . . | 910 » | » | | | | |
| | | | | | | | Всего 21370 душъ. |

Распределение страдающихъ физическими недостатками.

| НАЗВАНИЯ УѢЗДОВЪ. | Слѣпые отъ рож- денія. | Ослѣп- шіе. | Глухо- нѣмые. | Нѣмые. | Умали- щенные. | Всего. |
|----------------------------|------------------------------|----------------|------------------|--------|-------------------|--------|
| Гор. Сѣдлецъ | 7 | 16 | 9 | 4 | 6 | 42 |
| Сѣдлецкій уѣздъ | 5 | 21 | 31 | 11 | 35 | 103 |
| Вѣльскій „ | 6 | 58 | 78 | 9 | 46 | 197 |
| Венгровскій „ | 9 | 45 | 54 | 20 | 33 | 161 |
| Влодавскій „ | 2 | 39 | 28 | 26 | 29 | 124 |
| Гарволинскій „ | 3 | 32 | 26 | 7 | 35 | 103 |
| Константиновскій | 4 | 23 | 27 | 6 | 24 | 84 |
| Луковскій „ | 5 | 50 | 44 | 12 | 47 | 158 |
| Радинскій „ | 22 | 38 | 50 | 10 | 40 | 160 |
| Соколовскій „ | 8 | 31 | 45 | 4 | 31 | 119 |
| Всего въ губерніи | 71 | 353 | 392 | 109 | 326 | 1251 |

Распределение населенія по сословіямъ:

| НАИМЕНОВАНИЯ ГО- РОДОВЪ И УѢЗДОВЪ. | Дворянъ. | | Духовныхъ. | Почетныхъ гражданъ. | Купцовъ. | Мѣщанъ. | Крестъ- явъ. | Колонист. | Остатки и запас. пня. чиповъ. | Участко- выхъ вла- дѣльцевъ. | Иностран. | Другихъ со- словій. | ИТОГО. |
|---------------------------------------|----------|--------------------|------------|------------------------|----------|---------|-----------------|-----------|-------------------------------------|------------------------------------|-----------|------------------------|---------|
| | Имеріи. | Царства Польск. | | | | | | | | | | | |
| Губ. гор. Сѣдлецъ | 250 | 647 | 28 | 19 | 120 | 21357 | 7260 | — | 475 | — | 106 | 210 | 30472 |
| Сѣдлецкій уѣздъ | 12 | 498 | 19 | — | 6 | 7023 | 45395 | 1075 | 3837 | 24460 | 96 | — | 82421 |
| Городъ Бѣла | 246 | 604 | 96 | 129 | 3 | 37565 | 56179 | — | 4155 | 277 | 161 | 1013 | 100428 |
| „ Тересполь | | | | | | | | | | | | | |
| Вѣльскій уѣздъ | | | | | | | | | | | | | |
| Городъ Венгровъ | 13 | 59 | 7 | 9 | 32 | 10661 | 514 | — | 447 | 699 | 6 | — | 12447 |
| Венгровскій уѣздъ | 19 | 224 | 23 | 12 | 60 | 8016 | 64219 | 5045 | 3649 | 7073 | 104 | 4572 | 93016 |
| Городъ Влодава | 9 | 32 | 18 | 6 | 15 | 9971 | 250 | — | 225 | — | 8 | — | 10534 |
| „ Парчевъ | 2 | 25 | 15 | — | 7 | 7411 | 94 | — | 259 | — | 8 | — | 7821 |
| Влодавскій уѣздъ | 15 | 312 | 157 | 78 | 4 | 13320 | 80038 | 4571 | 6340 | 302 | 504 | 90 | 106731 |
| Городъ Гарволинъ | 3 | 90 | 2 | — | 8 | 6872 | — | — | 287 | — | 8 | — | 7270 |
| „ Желеховъ | 10 | 16 | 3 | — | — | 7739 | 137 | — | 485 | — | 3 | — | 8393 |
| Гарволинскій уѣздъ | 18 | 532 | 32 | — | 6 | 16286 | 122083 | 4210 | 10190 | 453 | 163 | 790 | 154768 |
| Константиновскій уѣздъ | 26 | 214 | 79 | 11 | 130 | 11953 | 53412 | — | 5160 | 5983 | 252 | 4321 | 81541 |
| Городъ Луковъ | 94 | 645 | 36 | 8 | 18 | 28404 | 89277 | 2172 | 5967 | 18534 | 264 | 281 | 139700 |
| Луковскій уѣздъ | | | | | | | | | | | | | |
| Городъ Радинъ | — | — | — | — | — | — | — | — | — | — | — | — | — |
| „ Межирѣчье | — | — | — | — | — | — | — | — | — | — | — | — | — |
| Радинскій уѣздъ | 2 | 272 | 70 | 16 | 18 | 27579 | 69431 | 586 | 7840 | 3637 | 283 | 30 | 109764 |
| Городъ Соколовъ | 29 | 233 | 51 | 1 | 13 | 16025 | 48216 | 521 | 4521 | 20128 | 126 | 968 | 90832 |
| Соколовскій уѣздъ | | | | | | | | | | | | | |
| Всего въ губерніи | 748 | 4403 | 636 | 289 | 440 | 230182 | 630510 | 18180 | 53837 | 81546 | 2092 | 12275 | 1035138 |

Примѣчаніе.—Свѣдѣнія о распределеніи населенія по національностямъ (родному языку) и по вѣроисповѣданіямъ помѣщены въ приложеніяхъ къ Обзору.

Изъ подсчета видно, что населеніе Сѣдлецкой губерніи, за небольшимъ исключеніемъ, принадлежитъ къ двумъ сословіямъ: крестьянскому и мѣщанскому. Третье по количеству мѣсто занимаютъ участковые владѣльцы,—такъ называемая мелкая шляхта, образовавшаяся въ давнія времена. Отставныхъ и запасныхъ нижнихъ чиновъ въ губерніи 53837 человекъ и они, въ большинствѣ, принадлежатъ къ тѣмъ-же сословіямъ. Колонисты (нѣмцы) проживаютъ въ 7 уѣздахъ губерніи и число ихъ лишь въ 3 уѣздахъ (Венгровскомъ, Влодавскомъ и Гарволинскомъ) составляетъ болѣе 4000 чел. въ каждомъ. Иностранныхъ подданныхъ въ губерніи весьма немного (2092 чел.) и они принадлежатъ къ подданству преимущественно сосѣднихъ государствъ—Германіи и Австро-Венгріи. Наиболѣе ихъ во Влодавскомъ уѣздѣ. Колонисты переселялись постепенно, еще въ то время, когда Сѣдлецкая губерніа, входившая въ составъ Подлянскаго воеводства, послѣ раздѣла Польши, досталась Австріи. Живутъ они болшею частью въ деревняхъ и почти все занимаются земледѣліемъ. Дворяне Царства Польскаго (4403 чел.)—помѣщики, владѣющіе и нынѣ многими, въ томъ числѣ весьма обширными имѣніями Сѣдлецкой губерніи. Дворяне же Имперіи и почетные граждане (1037 чел.)—болшею частью лица, состоящіа на государственной службѣ, и члены ихъ семействъ. Купцовъ, вслѣдствіе отсутствія торговыхъ центровъ и веденія евреями лишь мелкой торговли, всего 440. Лицъ духовнаго званія 636.

Земледѣліе. Сѣдлецкую губернію можно считать вполне земледѣльческою: не имѣя ни промышленныхъ, ни торговыхъ пунктовъ, она населена преимущественно, какъ выше сказано, крестьянами, мѣщанами и участковыми владѣльцами, существующими земледѣліемъ.

Общее количество земли въ губерніи по ея сельско-хозяйственному назначенію распредѣляется слѣдующимъ образомъ:

| НАИМЕНОВАНІА ЗЕМЕЛЬ. | Гор. Сѣдлецъ | У ъ з д ы. | | | | | | | | | ВСЕГО. |
|--|-----------------|-----------------|----------------|-------------------|------------------|--------------------|-----------------------------|-----------------|-----------------|-------------------|----------|
| | | Сѣдлец- кій. | Вѣль- скій. | Венгров- скій. | Влодав- скій. | Гарво- линскій. | Кон- станти- новскій. | Луков- скій. | Радин- скій. | Соколов- скій. | |
| ц е с я т и н ы. | | | | | | | | | | | |
| Усадебной, огородной и садовъ | 370 | 3870 | 3335 | 3392 | 8267 | 6128 | 3062 | 4688 | 7559½ | 5012 | 45683½ |
| Пахотной | 542½ | 65220 | 76745 | 58798 | 86324 | 83160 | 85515 | 95860 | 71088½ | 62013 | 685266 |
| Выгоновъ и пастбищъ | 72 | 10330 | 6870 | 7417 | 24391 | 17910 | 11225 | 14796 | 10923½ | 12795 | 116029½ |
| Луговъ и сѣножатъ | 101½ | 14417 | 18950 | 15361 | 29388 | 11442 | 12292 | 16758 | 20706 | 9348 | 148763½ |
| Лѣсовъ | — | 18655 | 18591 | 28811 | 42027 | 34789 | 22181 | 32859 | 31128 | 25719 | 257760 |
| Неудобной: подъ боло- гами, межами, овра- гами, водами и пр.ч. | 20 | 6074 | 3048½ | 4824 | 8495 | 8670 | 4250 | 7141 | 5922½ | 5203 | 53648 |
| Всего | 1103 | 118566 | 118539½ | 118603 | 198892 | 162099 | 138525 | 172102 | 147328 | 122390 | 1298150½ |

Система хозяйства въ гор. Сѣдлѣцѣ и въ уѣздахъ у крестьянъ и мелкихъ владѣльцевъ трехпольная, въ крупныхъ-же имѣніяхъ многопольная, съ правильными сѣвооборотами.

Удобреніе земли веоду необходимо и производится навозомъ, лубиномъ и суперфосфатами.

Крестьяне обрабатываютъ землю плугомъ, сохой и бороной. Въ болѣе же значительныхъ хозяйствахъ примѣняются усовершенствованныя земледѣльческія орудія.

Изъ хлѣбныхъ и корнеплодовъ культивируются: озимые—пшеница и рожь; яровые—пшеница, рожь, овесъ, ячмень, гречиха, горохъ, просо; болѣе-же четверти всего посѣва составляетъ картофель. Кромѣ того, сѣютъ, но въ незначительномъ количествѣ, коноплю и ленъ, въ имѣніяхъ же—рапсъ, преимущественно озимый. Въ нѣкоторыхъ уѣздахъ

существуют плантации свекловицы, идущей на Эльжбетовскій сахарный заводъ. Разводятся также плантации хмѣля для мѣстныхъ и Варшавскихъ пивоваренныхъ заводовъ. Во многихъ хозяйствахъ введено травосѣяніе краснаго и бѣлаго клевера, вики и вики съ овсомъ.

Благодаря влажности климата, обусловленной обиліемъ водъ и лѣсовъ, занимающихъ $\frac{1}{5}$ всего пространства губерніи, а также вслѣдствіе тщательности обработки земли и посѣва разныхъ сортовъ хлѣбовъ, въ урожайности ея не бываетъ рѣзкихъ колебаній. Исключеніе составляетъ картофель, главный продуктъ питанія крестьянъ: излишекъ атмосферической влаги часто отражается неблагоприятно на его посѣвахъ.

Въ цѣляхъ улучшенія положенія землевладѣльцевъ, въ гор. Сѣдлецѣ существуетъ сельско-хозяйственное товарищество, имѣющее отдѣленія въ уѣздныхъ городахъ Влодавѣ и Радинѣ. Въ товариществѣ состоятъ 283 членовъ съ 740 паями, по 100 руб. каждый пай. Внесено ими 64196 руб. Продано въ 1909 году изъ магазиновъ товарищества желѣза, земледѣльческихъ машинъ и орудій, искусственныхъ туковъ, сѣмянъ, кормовыхъ средствъ для лошадей и скота и прочихъ товаровъ: членамъ на 376127 руб. и не-членамъ на 238785 руб. Уплачено дивиденда по 5% на пай—2955 руб. Продано комисіонныхъ товаровъ на 234565 руб.

Кромѣ того, въ уѣздахъ функционируютъ самостоятельныя сельско-хозяйственныя общества и кружки, а именно: 1) въ Венгровскомъ уѣздѣ: Оссовненскій, Корытницкій, Домбровскій, Сточковскій, Лоховскій и Венгровскій кружки, а также Сточковское агентство лавки сельско-хозяйственнаго общества Сѣдлецкой губерніи; 3) во Влодавскомъ уѣздѣ: Вишницкій и Парчевскій кружки и Островское земледѣльческое товарищество «Свить»; 4) въ Гарволинскомъ уѣздѣ: Цалованскій, Трояновскій, Сѣдзовскій, Собене-Мурованскій, Залѣскій, Гончицкій и Дронжговскій кружки, Гарволинское, Собѣшинское и Цѣлеевское сельско-хозяйственныя общества, отдѣлъ общества земледѣльческихъ кружковъ имени Сташица въ д. Завадахъ, Гарволинскій отдѣлъ общества соединенныхъ землевладѣльцевъ, и отдѣлъ общества соединенныхъ землевладѣльцевъ въ д. Кемпъ-Цѣлеевской; 5) въ Константиновскомъ уѣздѣ: Головицкій, Киселевскій, Яновскій и Сарнакскій кружки, Пратулинское общество и Константиновскій отдѣлъ общества взаимопомощи сельскихъ хозяевъ-труженниковъ; 6) въ Луковскомъ уѣздѣ: Воля-Гуловскій, Лазовскій и Тржебешовскій кружки, а также Луковское окружное сельско-хозяйственное товарищество; 7) въ Радинскомъ уѣздѣ: Вогинскій и Комаровскій кружки, отдѣлы общества земледѣльческихъ кружковъ имени Сташица въ гминѣ Березовый-Куть и въ дер. Браницъ-Суховольской, а также сельско-хозяйственныя товарищества въ Бѣльской и Конколевицкой гминахъ; 8) въ Соколовскомъ уѣздѣ: Корчевскій, Коссовскій, Церановскій, Стердынскій, Прибужскій и Яблоненскій кружки; 9) въ Сѣдлецкомъ уѣздѣ: Желишевскій, Скуржецкій, Водынскій, Целеменцкій и Мордскій кружки.

Урожай 1909 года. Вспапка полей подъ озими и посѣвъ ихъ произведены въ Августѣ и Сентябрь 1908 года. Теплая осень развила и укрѣпила посѣвы, но затѣмъ, вслѣдствіе сухой погоды, они произрастали слабо.

Зима была снѣжная и морозная, вредно отразившаяся на всходахъ посѣянныхъ травъ, въ особенности-клевера.

Весна отличалась холодной погодой, замедлившей ростъ озимыхъ и посѣвъ яровыхъ хлѣбовъ. Лѣтомъ часто проходили дожди. Хлѣба созрѣли своевременно. Уборка сѣна и клевера, значительно пострадавшихъ отъ холодовъ и обилія влаги, произведена двумя покосами въ концѣ Іюня и въ Августѣ при благоприятной погодѣ. Хлѣба убраны въ Іюль и Августѣ. Посѣвъ озимыхъ хлѣбовъ произведенъ въ Сентябрь. Сухая и теплая осень благоприятствовала ихъ всходамъ.

Сборъ хлѣбовъ въ 1909 г. въ сопоставленіи со среднимъ за пятилѣтіе 1904—1908 г.г.

| РОДЪ ХЛѢБОВЪ. | Посѣвная площадь въ десятяхъ. | Общій сборъ. | Средній сборъ за пятилѣтіе 1904—1908 г.г. | Переборъ(+) или недоборъ(−) прот. 1908 г.г. | % отношеніе урожая къ сбору 1908 года. | Остатокъ въ тысячахъ пудовъ. | Остатокъ на 1 жителе (*) |
|------------------------------|-------------------------------|--------------|---|---|--|------------------------------|--------------------------|
| | | | въ 1000 пудовъ. | | | | пудовъ. |
| Озимые | 241783 | 17580,5 | 14431,8 | +1976,0 | 112,7 | 14827,6 | 15,49 |
| Яровые безъ овса и картофеля | 60607 | 4098,6 | 3137,6 | + 560,2 | 113,0 | 3526,6 | 3,68 |
| Всего | 302390 | 21679,1 | 17569,4 | +2536,2 | 112,8 | 18354,2 | 19,17 |

(*) По счету наличнаго населенія

Сборъ отдѣльныхъ хлѣбовъ въ 1909 году.

| РОДЪ ХЛѢБОВЪ. | Общій сборъ въ 1909 г. | % отношеніе урожая къ сбору 1908 г. | Остатокъ. | На одну душу населенія. |
|-----------------------|------------------------|-------------------------------------|-----------|-------------------------|
| | въ 1000 пудовъ. | | пудовъ. | пудовъ. |
| Озимая рожь | 14507,4 | 113,0 | 12202,3 | 12,75 |
| „ пшеница | 3073,1 | 121,1 | 2625,3 | 2,74 |
| Яровая рожь | 24,6 | — | 20,8 | 0,02 |
| „ пшеница | 5,3 | — | 4,7 | — |
| Ячмень | 1944,3 | — | 1674,3 | 1,75 |
| Гречиха | 539,2 | — | 435,1 | 0,46 |
| Просо | 542,1 | — | 505,8 | 0,53 |
| Горохъ | 979,3 | — | 826,9 | 0,86 |
| Бобы | 63,4 | — | 58,8 | 0,06 |

Сборъ картофеля и овса въ 1909 году.

| Родъ продуктовъ. | Посѣвная площадь въ десятинахъ. | Сборъ. | Посѣвъ. | Остатокъ. | | Всѣ четверти въ пудахъ. |
|---------------------|---------------------------------|----------|----------|-----------|----------------------------------|-------------------------|
| | | | | Всѣ. | Картофеля на 1 жителя въ пудахъ. | |
| пудовъ. | | | | | | |
| Картофель | 98528 | 68676570 | 11390379 | 57286191 | 59,86 | 10,9 |
| Овесъ | 118706 | 7757412 | 1234597 | 6522815 | — | 6,4 |

Обезпеченіе народнаго продовольствія. Общій сборъ всѣхъ хлѣбовъ безъ картофеля въ 1909 году составлялъ 21679100 пуд., средній за пятилѣтіе 1904—1908 годовъ 17569400 пуд. Затѣмъ получился переборъ: противъ средняго сбора на 4109700 пуд. и противъ 1908 года на 2536200 пуд. Чистый остатокъ хлѣбовъ въ 1909 году составилъ 18354200 пуд., то-есть на одну душу наличнаго населенія 19,17 пуд. А такъ какъ для продовольствія одного человѣка въ теченіе года достаточно 15 пуд. всякаго хлѣба (норма, опредѣленная статистическимъ комитетомъ), то урожаи 1909 года, въ виду притомъ хорошаго урожая картофеля, главнаго продукта питанія населенія (см. ниже), слѣдуетъ отнести къ удовлетворительнымъ.

Общій сборъ картофеля въ 1909 году составлялъ 68676570 пудовъ. Затѣмъ получился переборъ противъ 1908 года на 1773415 пудовъ. Чистый остатокъ за 1908 г. составилъ 57286191 пудовъ, то-есть на одну душу наличнаго населенія 59,86 пудовъ. Норма-же для прокормленія одного человѣка въ теченіе года составляетъ 25 пудовъ. Слѣдовательно, урожай картофеля былъ хорошій.

Цѣны на хлѣбные продукты въ 1909 году.

Въ оптовой продажѣ.

| | |
|--|------------|
| Рожь въ зернѣ, четверть вѣсомъ 9 пуд. | 8 р. 28 к. |
| Рожь въ мукѣ, четверть вѣсомъ 7 пуд. | 7 » 20 » |
| Пшеница въ зернѣ, четверть вѣсомъ 9 пуд. | 11 » 35 » |
| Пшеница въ мукѣ, четверть вѣсомъ 6 пуд. | 12 » 80 » |

Въ розничной продажѣ.

| | |
|---|------------|
| Мука ржаная за пудъ | 1 р. 7 к. |
| » пшеничная за пудъ | 2 » 12 » |
| Печеный хлѣбъ ржаной за фунтъ | 2 » — 2½ » |
| Печеный хлѣбъ пшеничный » | 3 » — 4 » |

Прочіе пищевые хлѣба и картофель продавались по цѣнамъ за четверть:

| | |
|------------------------|------------|
| 1) ячмень | 6 р. 50 к. |
| 2) гречиха | 8 » 60 » |
| 3) картофель | 2 » — » |
| 4) овесъ | 4 » — » |
| 5) горохъ | 9 » 70 » |
| 6) просо | 7 » 70 » |

За наемъ десятины земли въ отчетномъ году платилось: подъ посѣвъ разнаго рода хлѣбовъ и корнеплодовъ 19 руб.; исключительно подъ картофель 20—30 руб.; за наемъ десятины: пастбища—18 руб.; сѣнокоснаго луга—22 руб.

Размѣръ платы рабочимъ:

| | На собственныхъ харчахъ. | | | | | | На хозяйскихъ харчахъ. | | | | | |
|-------------------|---------------------------|----------|----------|----|--------------|----|------------------------|----------|----------|----|--------------|----|
| | Въ годъ. | Въ лѣто. | Поденно. | | Съ десятины. | | Въ годъ. | Въ лѣто. | Поденно. | | Съ десятины. | |
| | ру б л и ц к о п т ь к и. | | | | | | | | | | | |
| Въ г. Сѣдлецъ: | | | | | | | | | | | | |
| Коннымъ | 360 | 200 | 1 | 75 | 6 | — | 200 | 85 | 1 | — | 4 | 10 |
| Пѣшимъ | 150 | 90 | — | 60 | 3 | — | 76 | 40 | — | 60 | 2 | — |
| Въ уѣздахъ: | | | | | | | | | | | | |
| Коннымъ | 250 | 150 | 1 | 60 | 4 | — | 180 | 70 | 1 | — | 3 | 50 |
| Пѣшимъ | 140 | 80 | — | 60 | 2 | 50 | 50 | 40 | — | 50 | 2 | — |

Недостатка въ рабочихъ силахъ вообще не ощущалось.

Нѣкоторые жители губерніи ежегодно отбываютъ, по собственной инициативѣ, за границу на заработки. Въ отчетномъ году отлучалось: изъ Гарволинскаго уѣзда 330 чел., преимущественно чернорабочихъ: они привозили на родину сбереженій отъ 25 до 60 рублей каждый; изъ Константиновскаго уѣзда 20 чел., общій заработокъ которыхъ составилъ 1200 руб.; изъ Бѣльскаго уѣзда 26 чел.; изъ Венгровскаго уѣзда 29 чел.; изъ Соколовскаго уѣзда 142 чел.; изъ Сѣдлецкаго уѣзда 31 чел. Слѣдовательно, отвлечение земледѣльческихъ рабочихъ силъ изъ губерніи въ сосѣднія государства хотя и существуетъ, но въ незначительномъ размѣрѣ.

Сборъ сѣна въ 1909 году былъ болѣе такого-же сбора 1908 года на 144916 пудовъ, а именно:

| | Собрано въ 1908 г. пудовъ. | Собрано въ 1909 г. пудовъ. |
|--|-------------------------------|-------------------------------|
| Гор. Сѣдлецъ и Сѣдлецкій уѣздъ | 1499089 | 1630218 |
| Бѣльскій | 2653330 | 2374654 |
| Венгровскій | 2091119 | 1553835 |
| Влодавскій | 4242361 | 4658294 |
| Гарволинскій | 1665178 | 1573060 |
| Константиновскій | 1789313 | 1841927 |
| Луковскій | 1832381 | 2297358 |
| Радисскій | 2603765 | 2211094 |
| Соколовскій | 1238926 | 1622938 |
| Всего | 19618462 | 19763378 |

Означенное количество сѣна, по свѣдѣніямъ, полученныхъ отъ сельскихъ хозяевъ уѣздовъ, достаточно для прокормленія скота, причемъ предвидится избытокъ, могущій поступить въ продажу.

Садоводство и огородничество служатъ для населенія, преимущественно помѣщиковъ, довольно крупнымъ источникомъ дохода. Въ гор. Сѣдлецѣ имѣется значительное число фруктовыхъ садовъ, овощныхъ огородовъ, городская и частная оранжереи, а также нѣсколько плантацій спаржи. Въ Гарволинскомъ уѣздѣ, въ им. Подзамче, графа Замойскаго, находится одинъ изъ самыхъ большихъ въ губерніи питомниковъ лѣсныхъ, парковыхъ и плодовыхъ деревьевъ и кустарниковъ. Кромѣ того, почти въ каждомъ имѣніи устроены оранжереи и овощные парники. Урожай овощей и фруктовъ въ 1909 г. былъ удовлетворительный.

Вредныхъ для растительности насѣкомыхъ, кромѣ гусеницъ, въ теченіе весны и лѣта не появлялось. Во Влодавскомъ уѣздѣ причиненъ ими значительный убытокъ, опредѣляемый садоводами въ 12 тысячъ рублей.

Животноводство. Пастбища, дуга, сѣнокосы и выгоны занимаютъ почти $\frac{1}{5}$ всего пространства губерніи. Поэтому животноводство во многихъ случаяхъ составляетъ не только подспорье, но и самостоятельную отрасль сельскаго хозяйства.

Крестьяне разводятъ скотъ мѣстной породы. Онъ, при обыкновенномъ содержаніи, малоросль и слабой молочности, при рациональномъ-же уходѣ, даже безъ скрещиванія съ западно-европейскими породами, можетъ быть доведенъ до значительнаго развитія туши и хорошей удойности.

Помѣщики улучшаютъ породу скота посредствомъ скрещиванія его съ иностранными производителями, преимущественно симентальскими, передающими свои хорошія качества въ нѣсколько поколѣній. Выписываются также быки швейцарской, англійской, голландской и германской породъ. Особенное вниманіе обращается на повышение молочности скота. Успѣхъ въ этомъ отношеніи привелъ къ устройству въ нѣкоторыхъ имѣніяхъ сыроварень. Волы, въ качествѣ рабочей силы, почти не употребляются и потому ихъ не болѣе 3% всего количества скота въ губерніи.

При винокуренныхъ заводахъ практикуется откармливанье скота отбросами отъ производства и затѣмъ онъ отправляется въ Варшаву, главнѣйшій мясной рынокъ въ краѣ.

Развитію овцеводства препятствуютъ болотистыя пастбища, вызывающія падежи овецъ отъ печеночно и легочно-глистныхъ болѣзней.

Откармливанье свиней Горкширскихъ и Беркширскихъ, или улучшенныхъ скрещиваньемъ съ культурными породами, производится въ обширныхъ размѣрахъ, особенно въ Гарволинскомъ и Луковскомъ уѣздахъ.

Коневодство составляетъ предметъ особой заботливости хозяевъ, причемъ мѣстные условія имъ благоприятствуютъ: въ пос. Яновѣ, Константиновскаго уѣзда, есть Государственный конскій заводъ; кромѣ того имѣются частные конскіе заводы: въ Бѣльскомъ уѣздѣ 2, Венгровскомъ — 1, Влодавскомъ — 2, Гарволинскомъ — 3 и Константиновскомъ — 2. Крестьяне охотно пользуются казенными и помѣщичьими производителями и выращиваютъ хорошихъ жеребятъ, продажа которыхъ приноситъ имъ значительную прибыль.

Яновскій заводъ состоитъ изъ двухъ отдѣленій: чистокровнаго англійскаго и полукровнаго. Въ чистокровномъ было: матокъ 12, жеребчиковъ 9, кобылокъ 7, а всего 28 лошадей; въ полукровномъ: заводскихъ производителей 10, матокъ 48, жеребчиковъ 26, кобылокъ 34, рабочихъ лошадей 10, всего 128 лошадей. Въ находящейся при за-

водѣ заводской конюшни было: жеребцовъ 141, въ томъ числѣ 41 на постоянныхъ пунктахъ, и рабочихъ лошадей 2. Въ теченіе случайнаго періода съ 8 заводскими производителями случено 112 чистокровныхъ и 40 полукровныхъ кобылъ частныхъ владѣльцевъ, а съ 135 жеребцами заводской конюшни, бывшими на пунктахъ и въ арעדѣ въ губерніяхъ Привислинскаго края, случено 4284 частныхъ кобылъ.

На выставку крестьянскихъ лошадей и годовыхъ жеребятъ, произведенную 29 Сентября въ пос. Яновѣ, было приведено 120 головъ. Изъ нихъ премировано (въ размѣрѣ отъ 5 до 25 руб.) 46 головъ. Всего выдано денежныхъ премій 500 руб.

Общее по губерніи количество лошадей и скота распредѣляется слѣдующимъ образомъ:

| НАИМЕНОВАНИЯ УѢЗДОВЪ. | ЛОШАДЕЙ. | | | РОГАТАГО СКОТА. | | | | Овецъ, баран. и козъ. | Свиней. | ИТОГО. |
|-----------------------------------|-----------------------|---------|-----------|------------------|---------|----------------|---------|-----------------------|---------|--------|
| | Жеребцовъ и мериновъ. | Кобылъ. | Жеребятъ. | Быковъ и воловъ. | Коровъ. | Яловаго скота. | Телятъ. | | | |
| Губернскій гор. Сѣдлецъ | 250 | 115 | 16 | 25 | 386 | 94 | 25 | 110 | 245 | 1266 |
| Сѣдлецкій уѣздъ | 3908 | 5802 | 2343 | 1680 | 21055 | 8726 | 2268 | 12371 | 4045 | 62198 |
| Бѣльскій „ | 4359 | 6583 | 1201 | 2975 | 20905 | 7523 | 1345 | 16473 | 9146 | 70510 |
| Венгровскій „ | 3748 | 5877 | 2002 | 2337 | 24472 | 6417 | 2413 | 7954 | 6665 | 61885 |
| Влодавскій „ | 5327 | 9537 | 3820 | 3470 | 32593 | 9750 | 4000 | 22000 | 10400 | 100-97 |
| Гарволинскій „ | 6305 | 8949 | 1018 | 910 | 33880 | 4908 | 4619 | 5407 | 7230 | 73225 |
| Константиновскій | 4613 | 5664 | 2693 | 1516 | 17077 | 5175 | 2936 | 37894 | 10930 | 88318 |
| Луковскій „ | 6113 | 9481 | 1753 | 2506 | 31751 | 6773 | 2979 | 20800 | 11042 | 93198 |
| Радинскій „ | 5405 | 8923 | 1907 | 1902 | 25239 | 8520 | 3781 | 26564 | 8954 | 91195 |
| Соколовскій „ | 3698 | 5239 | 2249 | 2664 | 19604 | 6369 | 2973 | 22354 | 9303 | 74453 |
| Всего | 43726 | 66170 | 19002 | 19985 | 226962 | 64255 | 27359 | 171927 | 77960 | 717346 |

Увеличилось на: Уменьшилось на:

| | | | |
|---|------|------|---------|
| Сравнительно съ 1908 года: жеребцовъ и мериновъ | 660 | — | головъ. |
| кобылъ | 631 | — | » |
| жеребятъ | 1183 | — | » |
| быковъ и воловъ | — | 552 | » |
| коровъ | — | 3174 | » |
| яловаго скота | 3670 | — | » |
| телятъ | — | 706 | » |
| овецъ, барановъ и козъ | — | 6413 | » |
| свиней | — | 1247 | » |

Увеличеніе количества лошадей объясняется хорошимъ сборомъ кормовыхъ травъ и стремленіемъ поэтому крестьянъ разводить скотъ для продажи. Уменьшеніе же количества коровъ, телятъ и овецъ объясняется продажою ихъ, а свиней также продажою и отчасти падежомъ отъ чумы и рожи.

Средній цѣны на скотъ въ отчетномъ году были слѣдующія: жеребецъ 180 руб., меринъ 130 руб., кобыла 90 руб., жеребенокъ 40 руб., быкъ 100 руб., волъ 90 руб., корова 80 руб., яловникъ 30 руб., теленокъ 10 руб., овца 6 руб., свинья 50 руб.

Домашняя птица разводится и откармливается почти исключительно для мѣстныхъ надобностей.

Ветеринарное дѣло. — Ветеринарный составъ вѣдомства Министерства Внутреннихъ Дѣлъ въ Сѣдлецкой губерніи въ 1909 году: Губернскій Ветеринарный Инспекторъ, девять уѣздныхъ, три пунктовыхъ ветеринарныхъ врачей и два сверхштатныхъ.

При всѣхъ уѣздныхъ и двухъ пунктовыхъ ветеринарныхъ врачахъ состояли ветеринарные фельдшера, а при пунктовомъ и одномъ сверхштатномъ ветеринарахъ состояли ветеринарные стражники.

На обязанность уѣздныхъ ветеринарныхъ врачей возложены завѣдываніе мѣропріятіями противъ эпизоотій на мѣстномъ скотѣ, а также надзоръ за торговымъ и гуртовымъ скотомъ, за скотобойнями и мясной торговлей. Пунктовые ветеринарные врачи имѣли надзоръ за гуртовымъ-перегоняемымъ по грунтовымъ и перевозимымъ по желѣзнымъ дорогамъ-скотомъ. Наблюденіе за перевозкой по грунтовымъ и желѣзнымъ дорогамъ необработанныхъ животныхъ продуктовъ входило въ кругъ служебныхъ обязанностей какъ уѣздныхъ, такъ и пунктовыхъ ветеринарныхъ врачей. Одинъ сверхштатный ветеринарный врачъ имѣлъ надзоръ за животными, отправляемыми со ст. Парчевъ по желѣзной дорогѣ, и завѣдывалъ мѣропріятіями противъ эпизоотій въ гор. Парчевѣ и семи гминахъ Влодавскаго и Радинскаго уѣздовъ. Второй врачъ завѣдывалъ бактериологическимъ кабинетомъ и амбулаторной лечебницей въ гор. Сѣдлецѣ.

Ветеринарные фельдшера и ветеринарные стражники не имѣли самостоятельныхъ служебныхъ участковъ а дѣйствовали только подъ руководствомъ и по указанію ветеринарныхъ врачей въ каждомъ отдѣльномъ случаѣ.

Изъ уѣздныхъ ветеринарныхъ врачей семь проживали въ соответствующихъ уѣздныхъ городахъ, Константиновскій-же и Радинскій уѣздные ветеринарные врачи, для пользы службы, находились: первый въ посадѣ Лосицахъ, Константиновскаго уѣзда, а второй— въ гор. Межирѣчьѣ, Радинскаго уѣзда.

Ветеринарные фельдшера и стражники состояли при тѣхъ ветеринарныхъ врачахъ, которымъ были подчинены, кромѣ Константиновскаго—уѣзднаго, который имѣлъ пребываніе въ пос. Яновѣ, Константиновскаго уѣзда.

Вѣдомость о повальныхъ и заразныхъ болѣзняхъ на домашнихъ животныхъ въ 1909 году.

| НАЗВАНІЯ ЭПИЗОТИЙ. | Лошадей. | | | Крупнаго рогат. скота. | | | Овецъ. | | | Свиней. | | | Собакъ. | | | ВСЕГО. | | | Число неблагополучныхъ поселеній. |
|-------------------------------------|-----------|-------|--------|------------------------|-------|--------|-----------|-------|--------|-----------|-------|--------|-----------|-------|--------|-----------|-------|--------|-----------------------------------|
| | Заболѣло. | Пало. | Убито. | Заболѣло. | Пало. | Убито. | Заболѣло. | Пало. | Убито. | Заболѣло. | Пало. | Убито. | Заболѣло. | Пало. | Убито. | Заболѣло. | Пало. | Убито. | |
| Сибирская язва | 7 | 7 | — | 99 | 95 | — | 27 | 26 | — | — | — | — | — | — | — | 133 | 128 | — | 29 |
| Саль | 8 | — | 8 | — | — | — | — | — | — | — | — | — | — | — | — | 8 | — | 8 | 6 |
| Подозр. по забол. сапомъ | 30 | — | 10 | — | — | — | — | — | — | — | — | — | — | — | — | 30 | — | 10 | 6 |
| Мягъ | 174 | — | — | — | — | — | — | — | — | — | — | — | — | — | — | 174 | — | — | 14 |
| Инфлюэнца | 117 | — | — | — | — | — | — | — | — | — | — | — | — | — | — | 117 | — | — | 4 |
| Ящуръ | — | — | — | 34 | — | — | — | — | — | — | — | — | — | — | — | 34 | — | — | 3 |
| Вѣшество | 5 | 1 | 4 | 19 | 4 | 15 | 8 | — | 8 | 22 | 5 | 17 | 88 | 5 | 866 | 142 | 15 | 910 | 127 |
| Плевропневмонія | 49 | 2 | — | — | — | — | — | — | — | — | — | — | — | — | — | 49 | 2 | — | 4 |
| Рожа | — | — | — | — | — | — | — | — | — | 24 | 10 | 12 | — | — | — | 24 | 10 | 12 | 5 |
| Чума | — | — | — | — | — | — | — | — | — | 1083 | 515 | 216 | — | — | — | 1083 | 515 | 216 | 40 |
| Туберкулезъ | — | — | — | 8 | — | 5 | — | — | — | — | — | — | — | — | — | 8 | — | 5 | 5 |
| Злокачест. катар. горячка | — | — | — | 2 | 2 | — | — | — | — | — | — | — | — | — | — | 2 | 2 | — | — |
| Чесотка | 109 | 1 | 1 | 9 | — | — | — | — | — | — | — | — | — | — | — | 118 | 1 | 1 | 26 |
| Зараз. кат. влагаллица | — | — | — | 26 | — | — | — | — | — | — | — | — | — | — | — | 26 | — | — | 1 |
| Дупинозъ | — | — | — | 34 | — | — | — | — | — | — | — | — | — | — | — | 34 | — | — | 1 |
| Гемоглобинемія | — | — | — | 1 | — | — | — | — | — | — | — | — | — | — | — | 1 | — | — | 1 |
| Кровавая моча | — | — | — | 66 | 17 | 5 | — | — | — | — | — | — | — | — | — | 66 | 17 | 5 | 13 |
| Эпизоот. гастроэнтеритъ | — | — | — | 5 | 1 | — | — | — | — | — | — | — | — | — | — | 5 | 1 | — | 1 |
| Оспа | — | — | — | — | — | — | — | — | — | 2 | — | — | — | — | — | 2 | — | — | 1 |
| Холера | — | — | — | — | — | — | — | — | — | 5 | 5 | — | — | — | — | 5 | 5 | — | 1 |
| Легочно-глист. болѣзнь | — | — | — | 27 | 7 | — | — | — | — | — | — | — | — | — | — | 27 | 7 | — | 1 |
| Эпизоотич. ангина | — | — | — | — | — | — | — | — | — | 3 | 3 | — | — | — | — | 3 | 3 | — | 1 |
| Всего по губерніи | 499 | 11 | 23 | 330 | 126 | 25 | 35 | 26 | 8 | 1139 | 538 | 245 | 88 | 5 | 866 | 2091 | 706 | 1167 | 291 |

Сумма произведенности въ руслахъ.

2441
666
2185
60
196
9
55
891

3
316
523
466

300
69

145
00

30

00

55

С в ь д ь н и я

о приходѣ, расходѣ и остаткѣ суммъ сбора со скотовладѣльцевъ за 1909 годъ.

Подлежало поступленію: оклада 23706 руб. 95 коп. и недоимокъ 54 руб. 43 коп., а всего 25761 руб. 38 коп. Окладныхъ, недоимочныхъ и прочихъ поступленийъ было 24248 руб. 54 коп. Къ концу года недоимокъ не осталось. Къ 1 Января 1909 г. состояло въ казначействахъ наличности и затѣмъ поступило въ теченіе года всего 53473 руб. 72 коп., изъ коихъ израсходовано: 1) на всѣ потребности по ветеринарной части 11511 руб. 90 коп. и 2) переведено на Главное Казначейство 32000 руб. Затѣмъ осталось въ казначействахъ наличности 9961 руб. 82 коп.

С в ь д ь н и я

о движеніи суммъ процентнаго сбора съ владѣльцевъ гуртового скота въ казначействахъ Сѣдлецкой губерніи за 1909 годъ.

П р и х о д ь.

| | |
|---|----------------|
| Къ 1 Января 1909 г. въ казначействахъ губерніи состояло | 26669 р. 55 к. |
| Въ теченіе года: записано на приходъ | 61375 » 95 » |
| Израсходовано и переведено на Главное казначейство | 68312 » 90 » |
| Къ 1 Января 1910 года осталось въ казначействахъ наличности | 19732 р. 60 к. |

Прочія отрасли сельскаго хозяйства, какъ-то: пчеловодство, рыболовство и охота составляютъ лишь побочныя занятія землевладѣльцевъ. Въ нѣкоторыхъ крупныхъ имѣніяхъ устроены искусственные пруды для разведенія рыбы, преимущественно карповъ, и она транспортируется на продажу въ Варшаву, Брестъ и Люблинъ.

Лѣсоводство. Всѣхъ лѣсовъ въ губерніи 257760 десятинъ. Болѣе обширныя изъ нихъ, съ правильнымъ лѣснымъ хозяйствомъ, принадлежатъ помѣщикамъ. Вырубка лѣса въ дозволенныхъ мѣстахъ обыкновенно передается ими евреямъ или заграничнымъ лѣсопромышленникамъ, которые и устраиваютъ въ имѣніяхъ лѣсопильные заводы.

Лѣсоохранительный Комитетъ, въ составѣ 8 членовъ, имѣлъ въ своемъ распоряженіи 13 чиновъ лѣснаго надзора, въ томъ числѣ 4 лѣсничихъ и 9 начальниковъ уѣздовъ; наблюденіе за лѣсничими возложено на старшаго лѣснаго ревизора.

Всего въ губерніи было подчиненныхъ надзору Лѣсоохранительнаго Управленія 931 лѣсныхъ дачъ, общемою площадью 122351 десятинъ, изъ коихъ:

| | | |
|--|-------------------|------------|
| казеннаго вѣдомства | 38 дачъ, площадью | 23734 дес. |
| маіоратныхъ | 42 » » | 11570 » |
| церквей, монастырей, городовъ и др. установ. | 39 » » | 8943 » |
| крестьянскихъ обществъ | 441 » » | 21614 » |
| частныхъ владѣльцевъ | 372 » » | 56490 » |

Состояло подъ наблюденіемъ: чиновъ лѣснаго управленія—46387 дес. и полиціи—75964 дес. Эксплоатировалось по утвержденнымъ Комитетомъ планамъ хозяйства 131 дачъ, площадью 40074 дес. На содержаніе Лѣсоохранительнаго Комитета израсходовано: путевыя издержки командированныхъ лицъ 373 руб. 76 коп.; наемъ и содержаніе канцеляріи и чертежныя принадлежности 839 руб. 77 коп.; всего 1213 руб. 53 коп.

Общества правильной охоты существуютъ: 1) въ г. Сѣдлецъ и 2) въ г. Бѣлѣ; членовъ 30.

Вредъ, причиненный хищными звѣрями и птицами сельскимъ хозяевамъ въ 1909 году, былъ незначителенъ, а именно: по Бѣльскому уѣзду на сумму 30 руб., Гарволинскому—80 руб., Константиновскому—125 руб. и Луковскому—48 руб.; всего 283 руб.

Губернская Диренція Земснаго Кредитнаго Общества.

Всѣхъ имѣній, обремененныхъ ссудами общества на 13763850 руб., было 583. Въ теченіе отчетнаго года выдано новыхъ и добавочныхъ ссудъ по 33 имѣніямъ 547250 руб. Проданы съ публичныхъ торговъ два имѣнія. Пользовались отсрочками платежей по причинѣ неурожая 7 имѣній. Наличныхъ денегъ за закладные листы, выпущенныя въ тиражъ, и истекшіе купоны выдано 8990 руб. Спорныхъ депозитовъ уплачено 27672 руб. Имѣній въ собственность Общества не поступило.

Люблинское отдѣленіе крестьянскаго поземельнаго банка.

| | Число ссудъ. | ЗАЕМЩИКИ. | | | Общее число домохозяйствъ. | ПЛОЩАДЬ КУПЛЕННОЙ ЗЕМЛИ. | | |
|--|--------------|---------------|----------------------|-------------|----------------------------|--------------------------|-----------------|--------|
| | | Товарищества. | Отдѣльные крестьяне. | | | Удобной. | Неудобной. | Всего. |
| | | | | | | | | |
| Со времени открытія отдѣленія (20 Апрѣля 1890 г.) по 1 Января 1909 г. выдано ссудъ | 460 | 425 | 35 | 6608 | 30681,1 | 929,2 | 31610,3 | |
| Въ 1909 г. вновь выдано | 544 | 13 | 531 | 649 | 3622,9 | 136,7 | 3759,6 | |
| Всего выдано | 1004 | 438 | 566 | 7257 | 34304,0 | 1065,9 | 35.369,9 | |

Сумма покупки:

| | СРОКИ И СУММЫ ССУДЪ. | | | | | | Доплата покупателями изъ собственныхъ средствъ. | | ВСЕГО. | |
|---|----------------------|--------------|---------------|----------------|----------------|----------------|---|-----------|----------------|-----------|
| | 13 лѣтъ. | 18 лѣтъ. | 28 лѣтъ. | 41 годъ. | 55½ лѣтъ. | Всего. | руб. | коп. | руб. | коп. |
| | руб. | руб. | руб. | руб. | руб. | руб. | | | | |
| Выданныхъ по 1 Января 1909 года | 19070 | 19040 | 284190 | 1397121 | 1843700 | 3563121 | 1156735 | 92 | 4719856 | 92 |
| Выданныхъ въ 1909 году | — | — | 15500 | 30950 | 534190 | 580640 | 239931 | 55 | 820571 | 55 |
| Всего | 19070 | 19040 | 299690 | 1428071 | 2377890 | 4143761 | 1396667 | 47 | 5540428 | 47 |

Въ 1909 г. отдѣленіемъ куплены имѣнія: Колаче А., Мутвица и Мацошинъ, Влодавскаго уѣзда, пространствомъ 920,5 десятинъ, съ уплатою за таковыя 159741 руб. 40 коп.

Товарищества покупки дворскаго земли по большей части носятъ названія тѣхъ мѣстностей, въ которыхъ проживаютъ крестьяне, раскупившіе земли сосѣднихъ имѣній. Число членовъ въ товариществахъ бываетъ отъ 3 до 80, а иногда и болѣе, въ зависимости отъ величины приобретаемаго земельного имущества. По совершеніи покупки, члены товарищества, подѣливъ между собою поля и прочія угодья, сносятъ помѣщичьи постройки и возводятъ жилыя и хозяйственныя строенія обыкновеннаго деревенскаго типа. Уплата ссудъ производится аккуратно.

Число товариществъ въ уѣздахъ: Вѣльскомъ — 5, Константиновскомъ — 3, Сѣдлецкомъ — 10, Гарволинскомъ — 160, Влодавскомъ — 21 и Луковскомъ — 55.

Собѣшинская, Гарволинскаго уѣзда, низшая сельско-хозяйственная школа I-го разряда.

Число учениковъ: обучающихся въ школѣ 89 и отбывающихъ годичную практику въ частныхъ имѣніяхъ 18.

Въ 1909 году на содержаніе школы и прочія надобности получено отъ Варшавскаго общества земледѣльческихъ колоній 14000 руб., прочихъ доходовъ было 11014 руб. 85 коп., а всего 25014 руб. 85 коп.

овскій здѣ.

Сумма произведенія сельскихъ работъ въ рубляхъ.

2441
666
2185

60

7196

9

55
7891

3

1016
623
2466

500

569

045

000

30

100

55

О состояніи Государственных Имуществъ.

I. Земельныя Имущества.

Въ 1909 году было усадебъ, плацевъ и другихъ недвижимостей, состоящихъ во временной и безсрочной арендахъ 74. Къ 1 Января 1910 г. осталось 65.

Въ 1908 г. отъ государственныхъ имуществъ и оброчныхъ статей поступило дохода 10645 руб. 21 коп. Осталось невзысканныхъ разнаго рода недоимочныхъ платежей 531 руб. 46 коп.

Въ отчетномъ году: а) ни одно изъ имѣній не находилось въ казенной администраціи и таковая учреждаема не была; б) изъ имуществъ передано вѣдомствамъ народного просвѣщенія и духовному 7 казенныхъ оброчныхъ статей и в) земли въ казенныхъ и подуховныхъ имѣніяхъ и оброчныхъ статьяхъ состояло 550,44 дес.

Преобладающая система хозяйства многопольная.

II. О казенныхъ лѣсахъ.

Въ 1909 году въ Сѣдлецкой губерніи состояло казенныхъ лѣсовъ: въ Луковскомъ уѣздѣ 11085,40 дес., Вѣльскомъ—4924,40 дес., Влодавскомъ—10797,50 дес., Константиновскомъ—3869,88 дес., Венгровскомъ—79,50 дес., Гарволинскомъ—1908,30 дес., Сѣдлецкомъ—1634,10 дес., Радинскомъ—1762,90 дес. и Соколовскомъ—157,10 дес.

Всего 36219,8 десятинъ, въ томъ числѣ собственно подъ лѣсомъ 33125,72 дес.

Въ отчетномъ году въ дачахъ лѣсничествъ губерніи продано и отпущено: строевого и подблочнаго лѣса 6094,33 куб. саж.; дровъ 3609,66 куб. саж.; хвороста 922,5 куб. саж.; пней и корней 773 куб. саж.

Таксовая стоимость всѣхъ проданныхъ и отпущенныхъ бесплатно лѣсныхъ матеріаловъ составляла 197338 руб. 68 коп.

Въ 1909 году въ лѣсничествахъ губерніи назначено было къ поступленію по смѣтѣ лѣсного дохода 309174 руб.; дѣйствительно-же поступило 294872 руб. 40 коп., то есть менѣе противъ оклада, назначеннаго Министерствомъ, на 14301 руб. 60 коп.

Съ цѣлью предоставленія мѣстному крестьянскому населенію и мѣщанамъ-рольникамъ приобрѣтенія нужныхъ имъ для собственной надобности лѣсныхъ матеріаловъ изъ первыхъ рукъ, казною продано въ отчетномъ году 11974 деревъ на сумму 33323 руб. 88 коп.

Къ 1 Января 1910 года осталось недоимокъ 19565 руб. 42 коп., въ томъ числѣ за лѣсонарушенія 8625 руб. 35 коп.

Въ отчетномъ году лѣсныхъ культурныхъ работъ произведено: а) собрано сѣмянъ 65 пуд. 41 фун.; б) заложено питомниковъ на площади 1 дес. 155 кв. саж.; в) засеяно 40 дес. и г) засажено 270 дес. 1454 кв. саж.

Въ отчетномъ году въ лѣсничествахъ Сѣдлецкой губерніи обнаружено нарушеній лѣсного устава: по самовольнымъ порубкамъ 1081 случаевъ на сумму ущерба 2162 руб. 58 коп.; по незаконной пастьбѣ скота 550 случаевъ на сумму ущерба 185 руб. 35 коп.; по пожарамъ 1 случай на сумму ущерба 5 руб. и по нарушеніямъ правилъ хозяйства и безбилетному сплаву 163 случая на сумму ущерба 43 руб. 48 коп. Всего 1795 случаевъ на сумму ущерба 2396 руб. 41 коп.

Съ казенныхъ лѣсовъ и лѣсослужебныхъ усадебъ въ отчетномъ году казною уплачено: на содержаніе гминныхъ управленій 1343 руб. 94 коп., гминныхъ судовъ—295 руб. 21 коп. и 15⁰/₁₀ дорожнаго сбора 292 руб. 78 коп.; всего 1931 руб. 93 коп.

Промышленность добывающая и обрабатывающая.

Въ 1899 г. фабрикъ и заводовъ въ губерніи было 1630; рабочихъ на нихъ 5030; сумма производительности составляла 5640135 рублей. Сопоставляя эти данныя съ нижепомѣщенной вѣдомостью о фабрикахъ и заводахъ за 1909 г., оказывается, что число ихъ увеличилось за 10 лѣтъ на 342; число рабочихъ за тоже время увеличилось на 1803 чел. а производительность возросла на 1419910 рублей.

Кустарные промыслы ограничиваются выдѣлкою для домашнихъ надобностей холста, крестьянскаго сукна, кружевъ, возовъ, бричекъ, простой мебели, бочекъ, ведеръ, прялокъ, конской сбруи и глиняной посуды.

Ф а б р и к и и з а в о д ы.

РОДЪ ФАБРИКЪ И ЗАВОДОВЪ.

101174

| | Гор. Съдлецъ. | | | Съдлецкій уѣздъ. | | | Гор. Бѣла. | | | Гор. Тересполь. | | | Бѣльскій уѣздъ. | | | Гор. Венгровъ. | | | Венгровскій уѣздъ. | | |
|---|---------------------|-----------|---|---------------------|-----------|---|---------------------|-----------|---|---------------------|-----------|---|---------------------|-----------|---|---------------------|-----------|---|---------------------|-----------|---|
| | Число | | Сумма производительно-ности въ рубляхъ. | Число | | Сумма производительно-ности въ рубляхъ. | Число | | Сумма производительно-ности въ рубляхъ. | Число | | Сумма производительно-ности въ рубляхъ. | Число | | Сумма производительно-ности въ рубляхъ. | Число | | Сумма производительно-ности въ рубляхъ. | Число | | Сумма производительно-ности въ рубляхъ. |
| | Фабрикъ и заводовъ. | Рабочихъ. | | Фабрикъ и заводовъ. | Рабочихъ. | | Фабрикъ и заводовъ. | Рабочихъ. | | Фабрикъ и заводовъ. | Рабочихъ. | | Фабрикъ и заводовъ. | Рабочихъ. | | Фабрикъ и заводовъ. | Рабочихъ. | | Фабрикъ и заводовъ. | Рабочихъ. | |
| 1. Обрабатывающіе живот. продукты. | | | | | | | | | | | | | | | | | | | | | |
| Маслобойни | — | — | — | 4 | 6 | 600 | 2 | 2 | — | — | — | — | — | — | — | — | — | — | — | — | — |
| Сыроварни | — | — | — | — | — | — | — | — | — | — | — | — | — | — | — | — | — | — | — | — | — |
| Кожевенные и выдѣл. овчинъ | 4 | 43 | 58000 | — | — | — | 3 | 10 | 10100 | — | — | — | 9 | 22 | 2985 | 14 | 26 | 25500 | — | — | — |
| Мышарни и свѣчныя | 2 | 5 | 5000 | — | — | — | 1 | 1 | 670 | — | — | — | — | — | — | — | — | — | — | — | — |
| Маслодѣльни | — | — | — | — | — | — | — | — | — | — | — | — | — | — | — | — | — | — | — | — | — |
| Сукновальни шерстяныхъ издѣлій | — | — | — | — | — | — | — | — | — | — | — | — | — | — | — | — | — | — | — | — | — |
| Костопальни | — | — | — | — | — | — | — | — | — | — | — | — | — | — | — | — | — | — | — | — | — |
| Очистки щетины | — | — | — | — | — | — | — | — | — | — | — | — | — | — | — | — | — | — | — | — | — |
| 2. Обрабатывающіе раст. продукты. | | | | | | | | | | | | | | | | | | | | | |
| Винокурные и спиртоочист. | — | — | — | 5 | 35 | 119700 | — | — | — | — | — | — | — | — | — | — | — | — | — | — | — |
| Пивоваренныя | 1 | 20 | 23500 | 1 | 11 | 20652 | — | — | — | — | — | — | — | — | — | — | — | — | — | — | — |
| Медоваренныя | — | — | — | — | — | — | 1 | 2 | 1230 | — | — | — | — | — | — | — | — | — | — | — | — |
| Свекло-сахарныя | — | — | — | — | — | — | — | — | — | — | — | — | — | — | — | — | — | — | — | — | — |
| Уксусныя | 3 | 3 | 1250 | — | — | — | — | — | — | — | — | — | — | — | — | — | — | — | — | — | — |
| Красильныя | — | — | — | 3 | 3 | 160 | — | — | — | — | — | — | — | — | — | — | — | — | — | — | — |
| Детярно-скипидарныя | — | — | — | — | — | — | — | — | — | — | — | — | — | — | — | — | — | — | — | — | — |
| Смоляныя и колесной мази | — | — | — | — | — | — | 1 | 2 | 640 | — | — | — | 3 | 12 | 1025 | — | — | — | — | — | — |
| Лѣсопильныя | — | — | — | 1 | — | — | 3 | 30 | 20300 | — | — | — | 1 | 30 | 34220 | — | — | — | — | — | — |
| Деревянныхъ сапож. гвоздей | — | — | — | — | — | — | — | — | — | — | — | — | — | — | — | — | — | — | — | — | — |
| Дѣтскихъ игрушекъ | 2 | 91 | 42000 | — | — | — | 1 | 275 | 35800 | — | — | — | — | — | — | — | — | — | — | — | — |
| Ручей и пеналовъ | — | — | — | — | — | — | — | — | — | — | — | — | — | — | — | — | — | — | — | — | — |
| Содомахъ для бутылокъ | — | — | — | — | — | — | — | — | — | — | — | — | — | — | — | — | — | — | — | — | — |
| Вондарныя | 5 | 10 | 4000 | — | — | — | 4 | 4 | 670 | — | — | — | — | — | — | — | — | — | — | — | — |
| Выдѣлки вина изъ игюма | — | — | — | — | — | — | — | — | — | — | — | — | — | — | — | — | — | — | — | — | — |
| Мельницы { паровыя | 2 | 36 | 140000 | — | — | — | — | — | — | — | — | — | — | — | — | — | — | — | — | — | — |
| { вѣтряныя | 1 | 8 | 1500 | 53 | 60 | 26270 | — | — | — | — | — | — | 112 | 120 | 61875 | — | — | — | — | — | — |
| { водяныя и паро-водяныя | — | — | — | 16 | 23 | 27050 | 1 | 5 | 4100 | — | — | — | — | — | — | — | — | — | — | — | — |
| { конныя | 1 | 1 | 2000 | — | — | — | — | — | — | — | — | — | — | — | — | — | — | — | — | — | — |
| { съ керосиновымъ двигат. | — | — | — | — | — | — | — | — | — | — | — | — | — | — | — | — | — | — | — | — | — |
| Крахмальные | — | — | — | — | — | — | — | — | — | — | — | — | — | — | — | — | — | — | — | — | — |
| 3. Обрабатывающіе ископ. продукты. | | | | | | | | | | | | | | | | | | | | | |
| Стекольные | — | — | — | 1 | 16 | 10000 | — | — | — | — | — | — | — | — | — | — | — | — | — | — | — |
| Кирпичныя | 2 | 20 | 100000 | 2 | 25 | 4800 | — | — | — | — | — | — | 19 | 95 | 46475 | 2 | 4 | 1450 | — | — | — |
| Колокольные | — | — | — | — | — | — | — | — | — | — | — | — | — | — | — | — | — | — | — | — | — |
| Изразцовыя черепичныя | — | — | — | — | — | — | — | — | — | — | — | — | — | — | — | — | — | — | — | — | — |
| Бетонныхъ издѣлій | 2 | 5 | 4500 | — | — | — | — | — | — | — | — | — | — | — | — | — | — | — | — | — | — |
| Чугунно-литейныя | — | — | — | — | — | — | 1 | 2 | 650 | — | — | — | — | — | — | — | — | — | — | — | — |
| Земледѣльческихъ орудій | 1 | 12 | 8500 | — | — | — | — | — | — | — | — | — | — | — | — | — | — | — | — | — | — |
| Торфяныя | — | — | — | 3 | 11 | 1150 | — | — | — | — | — | — | — | — | — | — | — | — | — | — | — |
| Гончарныя | — | — | — | 1 | 1 | 70 | 10 | 10 | 1055 | — | — | — | — | — | — | — | — | — | — | — | — |
| Котельно-механическая | — | — | — | — | — | — | — | — | — | — | — | — | — | — | — | — | — | — | — | — | — |
| 4. Смѣшанныхъ производствъ. | | | | | | | | | | | | | | | | | | | | | |
| Одеколona | — | — | — | — | — | — | — | — | — | — | — | — | — | — | — | — | — | — | — | — | — |
| Газовыхъ напитковъ | 3 | 8 | 4700 | 2 | 3 | 600 | 4 | 4 | 125 | 1 | 1 | 110 | 2 | 3 | 575 | 3 | 5 | 350 | — | — | — |
| Папиросныхъ гильзъ | 2 | 15 | 8500 | — | — | — | 2 | 6 | 4015 | — | — | — | — | — | — | — | — | — | — | — | — |
| Сичченныя | — | — | — | — | — | — | — | — | — | — | — | — | — | — | — | — | — | — | — | — | — |
| Бумажныя | — | — | — | — | — | — | — | — | — | — | — | — | — | — | — | — | — | — | — | — | — |
| Выдѣлки альбомовъ | — | — | — | — | — | — | — | — | — | — | — | — | — | — | — | — | — | — | — | — | — |
| Выдѣлки сапогъ | — | — | — | — | — | — | — | — | — | — | — | — | — | — | — | — | — | — | — | — | — |
| Таласныхъ | — | — | — | — | — | — | — | — | — | — | — | — | — | — | — | — | — | — | — | — | — |
| Итого | 31 | 277 | 403450 | 103 | 194 | 211052 | 34 | 353 | 80005 | 2 | 17 | 5160 | 165 | 343 | 386180 | 41 | 97 | 109350 | 100 | 595 | 119855 |

Щ а д р и к и

РОДЪ ФАБРИКЪ И ЗАВОДОВЪ.

Table with 10 columns for different regions: Гол. Воевода, Гол. Парчев., Володарск. уѣзд., Гол. Гараевск., Гол. Железск., Гараевск. уѣзд., Нестогатск. уѣзд. Each column has sub-columns for 'Число' and 'Сума произведеннаго продукта в рублѣхъ'. Rows include 'Обрабатывающіе живот. продукты' (Meat products) and 'Обрабатывающіе раст. продукты' (Plant products).

Итого: 24 62 3900 23 40 8120 250 848 60600 40 86 23650 54 116 67300 264 473 43289 138 50 53424

и э а в о д ы.

Table with 10 columns for different regions: Гол. Луевск., Луевск. уѣзд., Гол. Радич., Г. Мемаржск., Радичск. уѣзд., Гол. Севеанск., Стеновск. уѣзд., Всего по губернии. Each column has sub-columns for 'Число' and 'Сума произведеннаго продукта в рублѣхъ'. Rows include 'Обрабатывающіе живот. продукты' and 'Обрабатывающіе раст. продукты'.

Итого: 20 448 18480 171 729 846187 14 54 42480 86 1108 817430 23 479 708551 18 37 11770 120 548 403331 1979 6862 7125434

Примеч.—Показаны въ отдѣлѣ животноводства и въ отдѣлѣ растениеводства продукты животноводства и растениеводства, произведенныя въ губерніи.

Изъ перечня видно, что максимальная сумма производительности составляла 1 м. 565 тысяч руб. а минимальная 211 тысяч руб. Группировка уѣздовъ, съ округленіемъ цифръ, была слѣдующая:

| | |
|----------------------------|--------------------|
| Радинскій уѣздъ | 1 м. 565 тыс. руб. |
| Венгровскій » | 1 » 307 » |
| Луковскій » | 1 » 030 » |
| Влодавскій » | 651 » |
| Константиновскій | 534 » |
| Гарволинскій » | 532 » |
| Бѣльскій » | 471 » |
| Соколовскій » | 417 » |
| Сѣдлецкій » | 211 » |
| гор. Сѣдлецъ » | гор. 403 » |

Большинство фабрикъ и заводовъ расположено не въ городахъ а въ уѣздахъ — въ помѣщичьихъ имѣніяхъ, отдѣльныхъ усадьбахъ и деревняхъ. Изъ городовъ лишь Сѣдлецъ, Венгровъ, Межирѣчье и Луковъ обрабатываютъ продукты болѣе чѣмъ на 100 тыс. руб. каждый.

По суммамъ производства фабрики и заводы располагаются въ слѣдующемъ порядкѣ:

- 1) Винокуренные и спиртоочистительные—3093662 руб. Спиртъ въ Сѣдлецкой губерніи гонится почти исключительно изъ картофеля. Слѣдовательно, производительность въ данномъ случаѣ вполне зависитъ отъ большаго или меньшаго урожая этого продукта. Помимо своего прямого назначенія, винокуренные заводы, принадлежащіе, за малыми исключеніями, помѣщикамъ, служатъ существеннымъ средствомъ для улучшенія культуры полей, такъ какъ остатки отъ производства, идущіе на кормъ скота, даютъ тучный навозъ. Въ отчетномъ году выкурено спирта крепостью въ 40 градусовъ 2390953 ведеръ, причѣмъ употреблено припасовъ: муки и сухого солода 20 пуд., зеленого солода 260544 пуд., картофеля 6017843 пуд., патоки 2280 пуд. и дрожжей 96 пуд.
- 2) Мукомольное производство—1187410 руб. Преобладающій типъ мельницъ—вѣтряныя, которыхъ въ губерніи 904; затѣмъ слѣдуютъ водяныя и паро-водяныя (215), паровыя (14), конныя (4) и съ керосиновымъ двигателемъ (2). Паровыя мельницы находятся въ городахъ: Сѣдлецъ, Луковъ, Межирѣчье и Соколовъ и въ уѣздахъ: Луковскомъ, Радинскомъ, Влодавскомъ, Венгровскомъ и Константиновскомъ.
- 3) Кожевенные и выдѣлки овчинъ — 344860 руб. Издѣлія приобрѣтаются не только жителями губерніи и края, но также русскими торговыми фирмами.
- 4) Лѣсопильные заводы—322260 руб. Лѣсной матеріалъ составляетъ предметъ отпускной торговли и за границу направляется почти исключительно по рѣкѣ Вислѣ.
- 5) Пивоваренные заводы—322026 руб. Въ теченіе года выварено 607095 ведеръ пива, на что употреблено 99683 пудовъ солода и 1282 пудовъ хмѣля.
- 6) Кирпичные заводы—234770 руб. Устроены преимущественно для мѣстныхъ надобностей.
- 7) Стекольные заводы — 225000 руб.
- 8) Свеклосахарный заводъ въ уѣ. Эльжбетовѣ, Соколовскаго уѣзда. Рабочихъ 330; производительность — 164000 руб.
- 9) Спичечная фабрика въ г. Межирѣчье. Рабочихъ 53; производительность 75000 руб.
- 10) Маслобойни въ числѣ 164 съ 278 рабочими; производительность 73471 руб. и 11) Земледѣльческихъ орудій—67380 руб.

Размѣръ остальныхъ производствъ значительно ниже и они возникли или для переработки сельско-хозяйственныхъ продуктовъ, или въ цѣляхъ конкуренціи съ издѣліями крупныхъ промышленныхъ центровъ—Варшавы и Бѣлостока, или, наконецъ, для утилизированія ископаемыхъ минераловъ.

Промышленныя заведенія, подвѣдомственныя фабричной инспекціи.—Въ 1909 г. подъ надзоромъ инспекціи состояло 51 промышленныя заведенія, имѣющихъ фабрично-заводской характеръ, въ коихъ работало 3098 чел. Изъ этихъ промышленныхъ заведеній 49 были съ механическими двигателями и 2 съ ручнымъ производствомъ. Большая часть ихъ принадлежитъ къ типу небольшихъ промышленныхъ заведеній съ 20 и менѣе рабочими въ каждомъ. Къ нимъ относятся: всѣ пивоваренныя и льсопильные заводы и паровыя мукомольныя мельницы. Къ болѣе крупнымъ заводамъ и фабрикамъ причисляются: стекольные, свекло-сахарно-рафинадный и машино-строительные, фабрики-деревянныхъ сапожныхъ гвоздей и колодокъ, игрушечная и спичечная. Заведеній, подчиненныхъ дѣйствию закона 2 Юня 1903 г., числилось 8, съ 115 рабочими.

Въ числѣ 3098 чел. рабочихъ было 2113 муж. и 390 жен.; подростковъ: мужского пола 281 и женскаго 268; малолѣтнихъ въ возрастѣ отъ 12 до 15 лѣтъ: мужского пола 41 и женскаго 5. Всего работало лицъ женскаго пола 663, что составляетъ 21,4% общаго числа рабочихъ; онѣ были заняты работою главнымъ образомъ въ сахарномъ, игрушечномъ и спичечномъ производствахъ, а также на фабрикѣ сапожныхъ гвоздей и колодокъ. Малолѣтнихъ работало 46; заняты они были въ производствахъ стекольномъ и сапожныхъ гвоздей.

Съ претензіями и жалобами на владѣльцевъ и завѣдывающихъ промышленными заведеніями въ 1909 г. обращалось къ фабричной инспекціи 35 чел. по 56 поводамъ; изъ нихъ 15 чел., при посредствѣ инспекціи, пришли къ миролюбивому соглашенію съ работодателями. Несчастныхъ случаевъ съ рабочими на фабрикахъ и заводахъ было зарегистрировано 26.

Въ отчетномъ году было въ губерніи 233 паровыхъ котловъ, въ томъ числѣ 70 сельско-хозяйственныхъ.

Въ 1909 году не работала круглый годъ одинъ изразцовый заводъ.

Школа ремесленныхъ учениковъ въ гор. Сѣдлецѣ, открытая въ концѣ 1903 года, привлекаетъ контингентъ молодыхъ людей преимущественно русской и польской національностей. Въ отчетномъ году училось въ ней 72 чел. На содержаніе школы отпущено 7465 руб. изъ средствъ казны и городского общества.

Торговыя предпріятія Сѣдлецкой губерніи до недавняго времени, за немногими исключеніями, находились въ рукахъ евреевъ. Христіанскихъ потребительныхъ обществъ существовало лишь два: Сѣдлецкое-служащихъ въ правительственныхъ учрежденіяхъ, основанное въ 1899 г., и Эльжбетовское, Соколовскаго уѣзда, — служащихъ и рабочихъ свекло-сахарнаго завода „Эльжбетовъ“, основанное въ 1897 г. Но съ 1906 г. началось усиленное образованіе новыхъ христіанскихъ потребительныхъ обществъ. Таковыя возникли: въ гор. Сѣдлецѣ, съ распространеніемъ торговыхъ операций на Сѣдлецкій уѣздъ, — 1; въ уѣздахъ: Бѣльскомъ — 4, Венгровскомъ — 10, Влодавскомъ — 3, Гарволинскомъ — 5, Константиновскомъ — 4, Луковскомъ — 2, Радинскомъ — 4, Соколовскомъ — 4 и Сѣдлецкомъ — 3.

Всѣ торговыя предпріятія принадлежатъ къ числу мелкихъ. Слабое развитіе торговли обусловливается какъ ограниченными потребностями населенія губерніи, состоящаго преимущественно изъ крестьянъ-землепашцевъ, такъ и близостью Варшавы и другихъ торговыхъ пунктовъ, въ которыхъ жители, пользуясь удобными путями сообщенія, получаютъ товары лучшаго качества.

Главные предметы вывозной и экспортной торговли следующие: зерновой хлебъ, овечья шерсть, лѣсные материалы (строевой лѣсъ), сахаръ, кожи въ обработанномъ и необработанномъ видѣ и стеклянные издѣлія.

Главные предметы внутренней торговли, кромѣ вышеперечисленныхъ отпускныхъ: скотъ, домашняя птица, сельскіе продукты, колоніальные, галантерейные и мануфактурные товары, крѣпкіе напитки, привозное и мѣстное пиво, табакъ, ремесленные издѣлія и проч.

Большая часть лавокъ, оптовыхъ складовъ, винныхъ погребовъ и прочихъ торговыхъ помѣщений находится въ городахъ и посадахъ губерніи, пунктахъ еврейской ослѣдлости.

Покупка и продажа товаровъ жителями деревень и фольварковъ производится обыкновенно въ опредѣленные базарные и ярмарочные дни.

| | |
|---|-----|
| Число ярмарокъ: въ гор. Сѣдлецѣ | 9 |
| » Сѣдлецкомъ уѣздѣ | 18 |
| » Бѣльскомъ » | 46 |
| » Венгровскомъ » | 16 |
| » Влодавскомъ » | 34 |
| » Константиновскомъ | 34 |
| » Луковскомъ » | 34 |
| » Гарволинскомъ» | 48 |
| » Радинскомъ » | 26 |
| » Соколовскомъ » | 34 |
| Всего | 299 |

Торговля крѣпкими напитками въ отчетномъ году производилась изъ 2 казенныхъ винныхъ складовъ, 98 казенныхъ винныхъ лавокъ, 23 буфетовъ, 64 трактировъ, 79 корчемъ, 140 оптовыхъ складовъ пива, 283 портерныхъ и пивныхъ лавокъ, 4 погребовъ русскихъ виноградныхъ винъ, 40 ренсковыхъ погребовъ и 3 заводовъ, выдѣлывающихъ изюмное вино. Населеніемъ Сѣдлецкой губерніи потреблено спирта и вина 207792 ведеръ, за которые выручено 1758660 руб. 95¹/₂ коп.

Табачныхъ лавокъ и мѣсть питейной торговли, снабженныхъ табачными марками на право раскурки табаку, было 2139.

Основной и дополнительный промысловые налоги.

С в ѣ д ѣ л і я

о выданныхъ промысловыхъ свидѣтельствахъ и билетахъ, равно о поступившихъ суммахъ основного промысловаго налога и прибавочныхъ къ нему сборовъ, а также штрафовъ за нарушеніе правилъ о семь налогѣ-за 1909 годъ. (Гор. Сѣдлецъ отнесенъ къ III, а уѣзды къ IV классу мѣстностей).

Сословныхъ купеческихъ свидѣтельствъ: 1-ой гильдіи 3; II-ой гильдіи 15. Сумма, поступившая за свидѣтельства,—675 руб.

Для торговыхъ предпріятій:

| РАЗРЯДЫ. | Число свидѣтельствъ. | | | | | | | | Сумма основного налога въ рубляхъ. | Число бесплатныхъ промыслов. билетовъ на складочныя помѣщенія. |
|---------------|-----------------------------|--------|--|--------|--------------------------|--------|--------------------------|--------|---|---|
| | На торговые предпріятія. | | На складоч- ныя къ нимъ помѣщенія. | | На развоз- ный торгъ. | | На разнос- ный торгъ. | | | |
| | годов. | полуг. | годов. | полуг. | годов. | полуг. | годов. | полуг. | | |
| I | 7 | — | — | — | — | — | — | — | 3500 | 9 |
| II | 216 | 16 | — | — | — | — | — | — | 12688 | 82 |
| III | 3432 | 209 | 1 | — | — | — | — | — | 37502 | 86 |
| IV | 1161 | 163 | — | — | — | — | — | — | 5231 | — |
| V | — | — | — | — | 5 | 4 | 15 | — | 230 | — |

Для промышленных предприятий:

| РАЗРЯДЫ. | Число свидетельствъ. | | Сумма основного налога въ рубльяхъ. | Число бесплатныхъ промышленныхъ билетовъ. | | |
|----------------|----------------------|----------|-------------------------------------|---|---|--------------------------|
| | годов. | полугод. | | На подряды и поставки | Отставн. ниж. чин. и семействамъ церковно служит. | На складочныя помещенія. |
| | | | | | | |
| I | — | — | — | — | — | — |
| II | — | — | 1000 | — | — | — |
| III | 2 | — | | — | — | — |
| IV | 11 | — | 3800 | — | — | — |
| V | 42 | 2 | | — | — | — |
| VI | 87 | 14 | 2126 | — | — | — |
| VII | 83 | 9 | | — | — | — |
| VIII | 178 | 24 | | — | — | — |
| | | | | 4 | 122 | 36 |

Для личныхъ промысловыхъ занятій:

| РАЗРЯДЫ. | Число свидетельствъ. | | Сумма основного налога въ рубльяхъ. | Всего поступило сборовъ съ документовъ и по взысканіямъ: | |
|---|----------------------|----------|-------------------------------------|--|--------|
| | годов. | полугод. | | Наименованія городовъ и уездовъ. | РУБЛИ. |
| | | | | | |
| IV разр. (Агенты и торговые посредники) | 2 | 1 | 25 | Гор. Съдлецъ | 18245 |
| V разр. — Приказчики I-го класса: | | | | Съдлецкій уездъ | 2670 |
| При торговыхъ I и промыш. I—III разр. | 2 | — | 2346 | Луковскій „ | 8515 |
| „ „ II „ IV „ | 21 | 3 | | Радинскій „ | 11634 |
| „ „ III „ V и VI „ | 276 | 54 | | Гарволинскій „ | 10093 |
| „ „ „ „ „ „ | | | | Бѣльскій „ | 9971 |
| При пром. предприятияхъ VII и VIII разр. | 2 | — | 685 | Константиновскій | 4063 |
| VI разряда. — Коммивояжеры | 1 | — | | Влодавскій „ | 9872 |
| VII разр. — Приказчики II-го класса. | | | | Венгровскій „ | 6186 |
| При торговыхъ I и промыш. I и II разр. | 61 | 13 | | Соколовскій „ | 4946 |
| „ „ II „ IV и V „ | 56 | 3 | | Всего | 86195 |

Сводныя о дополнительномъ промысловомъ налогахъ за 1909 годъ.

Всего подлежало поступленію въ теченіе 1909 года дополнительнаго промысловаго налога съ 3 предприятий, обязанныхъ публичною отчетностью, — 1246 руб. 49 коп. и 3190, необязанныхъ публичною отчетностью, — 42830 руб. 25 коп. Осталось изъ сей суммы къ поступленію на 1 Января 1910 г. 4696 руб. 56 коп.

Число предприятий по Съдлецкой губ., необязанныхъ публичною отчетностью, обложенныхъ дополнительнымъ промысловымъ налогомъ въ 1909 г., оборотъ ихъ и прибыли были слѣдующіе:

| | Число предпр. | Оборотъ. | Прибыль. |
|-------------------------|---------------|----------|----------|
| Торговыхъ | 3059 | 9598000 | 903000 |
| Промышленныхъ | 131 | 2129000 | 245000 |
| Всего | 3190 | 11727000 | 1148000 |

Коммерческое училище. Въ цѣляхъ улучшенія торговаго дѣла, въ г. Съдлецѣ открыто въ 1904 году Я. Барцевской 7-ми классное женское коммерческое училище. Въ немъ, при 28 преподавателяхъ, обучается 231 ученица, изъ коихъ 26 евреекъ. Поступленія 1909 г. составляли 18000 руб., каковыя деньги и израсходованы полностью на содержаніе училища.

Учреждения экономического характера и кредитные. Развитию промышленности и торговли и улучшению благосостояния жителей губернии, дающему им возможность уплачивать своевременно казенные и общественные подати и сборы и преуспевать в достижении собственной обеспеченности, содействуют:

I. Общества потребителей, имеющие целью ограждать своих членов от эксплуатации торговцев и продавать продукты лишь хорошего качества. Число этих обществ поуздно помещено в статье „Торговые предприятия“.

II. Сберегательные кассы. Правительственные сберегательные кассы в 1909 году функционировали оживленно. Операции их выражаются в следующих цифрах:

К 1 Января 1909 г. состояло книжек: в казначействах со школьными кассами и в почтово-телеграфных и других кассах 20075.

| | |
|---|------------------|
| К 1 Января 1909 года состояло вкладов | 3368181 р. 35 к. |
| В течение 1909 года: заприходовано (кредит) | 2976613 » 43 » |
| израсходовано (дебет) | 2550074 » 20 » |

Осталось к 1 Января 1910 года:

книжек в казнач. со школьными кассами и в почтово-телегр. и др. кассах 21231.
вкладов 3794720 р. 58 к.

В течение 1909 года начислено и выдано % при востребовании и переводах вкладов 131145 » 67 »

К 1 Января 1909 года состояло процентных бумаг на сумму 451250 » — »

| | | |
|---------------------|-----------------------|---------------|
| В течение 1909 года | { поступило | 154687 » 50 » |
| | { списано | 117612 » 50 » |

Осталось к 1 Января 1910 года 488325 » — »

Обороты по страховой операции в 1909 г.: страховой 2 на сумму 7000 » — »

III. Судно-сберегательные кассы и товарищества, общества и кассы взаимопомощи.

1) Судно-сберегательная касса при Съездекомъ Губернскомъ Правленіи. В 1909 г. было прихода 30912 руб., расхода 29806 руб. К 1 Января 1910 г. по кассе числится: в судах 12672 руб. 22 коп., в % бумажках 700 руб. и наличными деньгами 566 руб. 37 коп.

2) Судно-сберегательная касса при Съездекомъ Казенной Палатѣ. Участниковъ 118. Операционный годъ считается съ 1 Июля. Затѣмъ к 1 Июля 1909 г. состояло по счету кассы вкладовъ: обязательныхъ 13631 р. 57 к.
добровольныхъ 8335 » 40 »
запасного капитала 43 » 64 »

Итого 22010 р. 61 к.

процентными бумагами 5000 р. — к.

Неуплаченныхъ ссудъ к 1 Июля 1909 года оставалось 22862 руб. 37 коп. Прибыли было в наличности 1120 руб. 52 коп. Балансъ (активъ и пассивъ) составлялъ 28131 руб. 13 коп.

3) Судно-сберегательная касса чиновниковъ гор. Лукова. Уставъ утвержденъ в 1884 г. Участниковъ 12. Вкладовъ к 1 Января 1910 года было 759 руб. 73 коп. В судах 764 руб. 63 коп. Прибыли 142 руб. 76 коп., расхода 120 руб., чистой прибыли 22 руб. 51 коп. Балансъ (активъ и пассивъ) составлялъ 1602 руб. 48 коп.

4) Кроме того, при Съездекомъ Губернскомъ Правленіи и Съдецкой Казенной Палатѣ имѣются отпущенные Правительствомъ желѣзно-судные капиталы, изъ коихъ выдаются ссуды на срокъ до 2-хъ лѣтъ, съ уплатою 1⁰%, чиновникамъ, получающимъ содержанія не болѣе 750 руб. въ годъ.

5) Ссудо-сберегательныя товарищества существуютъ: въ г. Съдецѣ 2; въ уѣздахъ: Бѣльскомъ — 2 (христіанское и еврейское), Венгровскомъ — 2, Влодавскомъ — 4 (изъ нихъ одно еврейское, одно христіанское и два общихъ), Гарволинскомъ — 9 (изъ нихъ 3 христіанскихъ, 3 еврейскихъ и 3 общихъ), Константиновскомъ — 3 (изъ нихъ 2 еврейскихъ и одно общее), Луковскомъ — 5 (изъ нихъ 2 еврейскихъ, 1 христіанское и 2 общихъ), Радинскомъ — 4 (изъ нихъ 1 христіанское и 3 общихъ), Соколовскомъ — 3 (изъ нихъ 1 еврейское, 1 христіанское и 1 общее) и Съдецкомъ — 3 (изъ нихъ 1 еврейское и 2 общихъ). Всего-же въ губерніи имѣется 37 ссудо-сберегательныхъ товариществъ.

Съдецкое благотворительное общество взаимопомощи бѣдныхъ торговцевъ и ремесленниковъ. Уставъ зарегистрированъ въ 1906 г. Операциі начаты съ 1 Юля 1907 г.

Касса взаимопомощи при Монархическомъ Союзѣ Русскаго Народа, Съдецкой губерніи. Оставалось и поступило 186 руб. 99 коп. Выдано пособій 47 руб. Къ 1 Января 1910 г. состоитъ по сберегательной книжкѣ, въ долгу за членами и въ наличности 139 руб. 99 коп.

IV. Кредитныя общества. 1) Съдецкое общество взаимнаго кредита. Общее число членовъ 513 съ капиталомъ въ суммѣ 545300 руб.

По занятіямъ члены распредѣляются: землевладѣльцевъ 174, промышленниковъ 77, торговцевъ 142, ремесленниковъ 31 и лицъ свободныхъ профессій 89.

Пользуются кредитомъ: 245 членовъ отъ 100 до 500 руб., 106 до 1000 руб., 84 до 2000 руб., 43 до 3000 руб., 18 до 4000 руб. и 17 до 5000 руб.

Балансъ общества (активъ и пассивъ) составлялъ 669655 руб. 91 коп. Чистая прибыль составляла 3661 руб. 18 коп., изъ коихъ перечислено въ запасной капиталъ 366 руб. 11 коп., остатокъ-же 3295 руб. 7 коп., увеличенный прибылью за 1908 г. на 48 руб. 83 коп., распредѣленъ слѣдующимъ образомъ: въ дивидендъ членамъ—2285 руб. 38 коп., добавочнаго вознагражденія служащимъ 350 руб., въ пользу благотворительныхъ заведеній 50 руб., на польскую школу 450 руб., на врачебную и учебную помощь служащимъ 150 руб. и перенесено на прибыль 1910 г. 58 руб. 52 коп.

2) Съдецкое городское кредитное общество. Общая сумма выданныхъ ссудъ исключительно подъ залогъ 167 недвижимостей составляетъ—1006700 руб. Курсъ закладныхъ листовъ общества составлялъ въ отчетномъ году 87 руб. Доходы общества въ 1909 году составляли 14564 руб. 79 коп. а расходы 8867 руб. 78 коп. Балансъ (активъ и пассивъ) составлялъ 1018220 руб. 22 коп.

II.

ПОДАТИ И ПОВИННОСТИ.

А. Государственные налоги, подати и сборы.

Успѣшность взиманія въ отчетномъ году государственныхъ налоговъ, податей и сборовъ представляется въ слѣдующемъ видѣ: къ 1 Января 1909 г. оставалось ко взысканію:

| | |
|------------------------------------|-----------------|
| I. Окладныхъ налоговъ | 20586 р. 62 к. |
| II. Разроченныхъ | 137 » 51 » |
| III. Неокладныхъ сборовъ | 567495 » 54 » |
| Итого | 588219 р. 67 к. |

I. Окладные налоги.

Недоимки:

| | |
|---|----------------|
| Къ 1 Января 1909 года оставалось | 20586 р. 62 к. |
| Въ 1909 году причислено | 10154 » 95 » |
| Итого | 30741 р. 57 к. |
| Изъ сего исключено | 398 р. 47 к. |
| Слѣдовательно подлежало поступленію | 30343 р. 10 к. |

Окладъ.

| | |
|---|-----------------|
| Записано было на окладъ | 933409 р. 59 к. |
| Къ тому было причислено | 5060 » 51 » |
| Итого | 938470 р. 10 к. |
| Изъ сего исключено | 4628 р. 11 к. |
| Слѣдовательно подлежало поступленію | 933841 р. 99 к. |
| Всего окладныхъ подлежало поступленію | 964185 » 9 » |

| | | | | |
|--|---|---------------------|---------------|-----------------|
| Въ счетъ сего поступило | } | недоимокъ | 94394 » 17 » | |
| | | оклада | 926600 » 47 » | |
| | | | Итого | 950994 р. 64 к. |
| Осталось въ недоимкѣ къ 1 Января 1910 года | } | недоимокъ | 5948 р. 93 к. | |
| | | оклада | 7241 » 52 » | |
| | | | Итого | 13190 р. 45 к. |

II. Разроченные налоги.

| | |
|---|---------------|
| Къ 1 Января 1909 года осталось | 137 р. 51 к. |
| Въ 1909 года прибыло разроченныхъ | 9199 » 7 » |
| Итого | 9336 р. 58 к. |

| | |
|--|-------------|
| Изъ сего исключено | 8718 » 90 » |
| Слѣдовательно, подлежало поступленію | 617 » 68 » |
| Въ счетъ сего поступило | 617 » 68 » |

Осталось къ поступленію — р. — к.

III. Неокладные сборы.

Недоимки.

| | |
|--|------------------|
| Къ 1 Января 1909 года оставалось | 567495 р. 54 к. |
| Въ 1909 году причислено | 443223 » 81 » |
| Итого | 1010719 р. 35 к. |
| Изъ сего исключено | 60253 » 65 » |
| Слѣдовательно, подлежало поступленію | 950465 р. 70 к. |

О к л а д ъ.

| | |
|---|-------------------------|
| Ожидалось къ поступленію | 40853 р. 45 к. |
| Въ 1909 году причислено | 2622270 » 60 » |
| Итого | 2663124 р. 5 к. |
| Изъ сего исключено | 184 » 20 » |
| Слѣдовательно, подлежало поступленію | 2662939 р. 85 к. |
| Всего неокладныхъ сборовъ подлежало поступленію | 3613405 » 55 » |
| Въ то число поступило { | |
| недоимокъ | 312804 » 70 » |
| оклада | 2661919 » 49 » |
| Итого | 2974724 р. 19 к. |
| Осталось въ недоимкѣ { | |
| къ 1 Января 1910 г. недоимокъ | 637661 » — » |
| оклада | 1020 » 36 » |
| Итого | 638681 р. 36 к. |

Всего вообще осталось невзысканныхъ къ 1 Января 1910 года податей и сборовъ: окладныхъ 13190 руб. 45 коп. и неокладныхъ 638681 руб. 36 коп., итого 651871 руб. 81 коп.

За вычетомъ изъ этой суммы недоимки третнего жалованья 5924 руб. 74 коп. осталось недоимокъ 645947 руб. 7 коп., въ томъ числѣ штрафовъ за уклоненіе членовъ еврейскихъ семействъ отъ исполненія воинской повинности 591927 руб. 78 коп.

Распределение недоимокъ по городамъ и уѣздамъ Сѣдлецкой губ. къ 1 Января 1910 г.

| НАИМЕНОВАНИЯ МѢСТНОСТЕЙ. | По сборамъ поземельныхъ налоговъ. | По сборамъ по домной подати | По сборамъ съ недвижимыхъ имуществъ. | Экзекуціонные штрафы | По разсрочен- нымъ недоим- камъ. | Квартирнаго налога. | По равнымъ сборамъ. | Итого | | По спискамъ Ка- зенной Палаты | ВСЕГО. | | | | | | | |
|----------------------------------|---|--------------------------------|--|-------------------------|--|------------------------|------------------------|-----------------|------------------------|----------------------------------|--------------|---------------|--------------|---------------|---------------|---------------|---------------|-----------|
| | | | | | | | | Оклад- ныхъ. | Не- оклад- ныхъ. | | | | | | | | | |
| | | | | | | | | р | к | | | | | | | | | |
| Губ. гор. Сѣдлецъ | 658 | 8 | — | — | — | — | — | 12888 | 90 | 3708 | 27 | 55142 | 85 | 71740 | 2 | | | |
| Сѣдлецкій уѣздъ | — | — | 11323 | 57 | — | — | — | — | — | — | — | 16766 | 91 | 16766 | 91 | | | |
| Гор. Бѣла | — | — | — | — | — | 63 | 50 | — | — | 63 | 50 | — | — | 38417 | 17 | 38480 | 67 | |
| Бѣльскій уѣздъ | 64 | 39 | — | — | — | — | — | 2427 | 50 | 64 | 39 | 2427 | 50 | 67036 | 72 | 69528 | 61 | |
| Гор. Венгровъ | — | — | — | — | — | 10 | 50 | — | — | 10 | 50 | — | — | 39523 | 66 | 39534 | 16 | |
| Венгровскій уѣздъ | — | — | — | — | — | — | — | 271 | 19 | — | — | 271 | 19 | 16174 | 83 | 16446 | 2 | |
| Гор. Влодава | — | — | 5 | 20 | — | 4 | — | — | — | 9 | 20 | — | — | 39663 | 12 | 39672 | 32 | |
| Влодавскій уѣздъ | — | — | — | — | — | — | — | 307 | 27 | — | — | 307 | 27 | 47020 | 24 | 47327 | 51 | |
| Гор. Гарволинъ | — | — | — | — | — | 23 | 63 | — | — | 23 | 63 | — | — | 6433 | 6 | 6456 | 69 | |
| Гарволинскій уѣздъ | 75 | 76 | — | — | — | — | — | 716 | 67 | 75 | 76 | 716 | 67 | 38498 | 27 | 39290 | 70 | |
| Константиновскій уѣздъ | — | — | — | — | — | — | — | — | — | — | — | — | — | 48345 | 81 | 48345 | 81 | |
| Гор. Луковъ | 12 | 64 | — | — | — | 40 | 42 | — | — | 53 | 6 | — | — | 21493 | 81 | 21546 | 87 | |
| Луковскій уѣздъ | — | — | — | — | — | — | — | 663 | 44 | — | — | 663 | 44 | 17431 | 2 | 18114 | 46 | |
| Гор. Радинъ | — | — | — | — | — | — | — | — | — | — | — | — | — | 16966 | 26 | 16966 | 26 | |
| Радинскій уѣздъ | — | — | — | — | — | — | — | 310 | 85 | — | — | 310 | 85 | 106394 | 39 | 106705 | 24 | |
| Гор. Соколовъ | — | — | — | — | — | 1 | 50 | — | — | 1 | 50 | — | — | 37297 | 99 | 37299 | 49 | |
| Соколовскій уѣздъ | — | — | 1 | — | — | — | — | 2256 | 45 | — | 1 | 2256 | 45 | 15393 | 61 | 17650 | 7 | |
| Итого — по городамъ | 670 | 72 | — | — | — | — | — | 13050 | 29 | 3708 | 27 | 254987 | 92 | 271696 | 48 | | | |
| — по уѣздамъ | 140 | 15 | — | 1 | — | — | — | 6953 | 37 | 140 | 16 | 6953 | 37 | 373081 | 80 | 380175 | 33 | |
| По губерніи | 810 | 87 | — | 1 | — | — | — | 105080 | 10661 | 64 | 13190 | 45 | 10661 | 64 | 628019 | 72 | 651871 | 81 |

Окладные налоги поступили въ размѣрѣ 98,7% общей суммы 964185 руб. 9 коп. Наибольше успѣшное поступленіе было: по городамъ Радину, Гарволину, Влодавѣ, Венгрову и Соколову и уѣздамъ — Влодавскому, Венгровскому, Константиновскому, Луковскому, Соколовскому, Радинскому и Сѣдлецкому.

Изъ общей суммы 3613405 руб. 55 коп. неокладныхъ сборовъ осталось въ недоимкѣ 638681 руб. 36 коп., въ томъ числѣ штрафовъ съ семействъ евреевъ, неявишихся къ исполненію воинской повинности, — 591927 руб. 78 коп. Затѣмъ неокладные сборы поступили въ размѣрѣ 82,4% начисленія.

Начисленіе и поступленіе податей и сборовъ въ отдѣльности.

| РОДЫ ПОДАТЕЙ. | Слѣдовало поступить. | | Вновь причислено. | | Исключено. | | Взыскано. | | Осталось къ 1 Января 1910 г. | | |
|---|----------------------|-----------|-------------------|------------|------------|---------|------------|------------|------------------------------|---------|-----------|
| | Недо-могъ. | Оклада. | Недо-могъ. | Оклада. | Недо-могъ. | Оклада. | Недо-могъ. | Оклада. | Недо-могъ. | Оклада. | Всего. |
| р у в л п и к о н ѣ й к и. | | | | | | | | | | | |
| I. Подати и окладные платежи: | | | | | | | | | | | |
| <i>Дворскіе:</i> | | | | | | | | | | | |
| Поземельн. налогъ—основной | 94 71 | 164768 73 | 2855 77 | 1620 — | — — | 1722 25 | 2950 48 | 164666 48 | — | — | — |
| „ добавочный | 56 83 | 98860 89 | 789 3 | 972 6 | — | 1072 67 | 845 86 | 98760 28 | — | — | — |
| Подымная подать—основная | 37 — | 85587 — | 931 55 | 180 38 | — | 728 35 | 968 55 | 85039 2 | — | 1 — | 1 — |
| „ добавочная | 17 20 | 27510 66 | 274 43 | 59 41 | — | 216 45 | 291 63 | 27353 62 | — | — | — |
| <i>Посадскіе:</i> | | | | | | | | | | | |
| Поземельн. налогъ—основной | 26 9 | 11832 1 | 96 17 | — — | 26 9 | 65 10 | 96 17 | 11766 91 | — | — | — |
| „ добавочный | 118 92 | 5553 95 | 13 43 | — — | 55 68 | 39 6 | 13 43 | 5514 89 | 63 24 | — | 63 24 |
| Подымная подать | 22 39 | 12818 — | 95 79 | 6 — | 22 39 | 6 — | 95 79 | 12818 — | — | — | — |
| <i>Крестьянскіе:</i> | | | | | | | | | | | |
| Поземельн. налогъ—основной | — — | 134043 8 | 163 31 | 314 56 | — — | 104 80 | 165 31 | 134212 60 | — | 40 24 | 40 24 |
| „ добавочный | — — | 80023 52 | 51 99 | 188 96 | — — | 69 46 | 39 47 | 80118 87 | 12 52 | 24 15 | 36 67 |
| Подымная подать | 1 — | 143603 — | 121 54 | 229 — | — — | 46 — | 122 54 | 143786 — | — | — | — |
| <i>Городскіе:</i> | | | | | | | | | | | |
| Поземельн. налогъ—основной | 505 81 | 4526 67 | 57 81 | 157 12 | 4 54 | 34 69 | 330 9 | 4451 52 | 228 99 | 197 58 | 426 57 |
| „ добавочный | 272 32 | 2715 65 | 11 82 | 94 26 | 2 10 | 20 79 | 156 61 | 2670 40 | 125 43 | 118 72 | 244 15 |
| Налогъ съ недвиж. имуществъ | 16827 96 | 98766 40 | 3431 33 | 946 25 | 6 42 | 182 49 | 15435 42 | 93018 84 | 4817 45 | 6511 32 | 11328 77 |
| Госуд. квартирный налогъ | 2606 39 | 11056 — | 654 51 | — — | 281 25 | 320 — | 2278 35 | 10396 50 | 701 30 | 349 50 | 1050 80 |
| Экзекуціонные штрафы | — — | — — | 464 75 | — — | — — | — — | 464 75 | — — | — — | — — | — — |
| <i>Сборы на содержаніе гминныхъ судовъ съ недвиж. имуществъ</i> | — — | 51734 3 | 115 11 | — — | — — | — — | 115 11 | 51734 3 | — — | — — | — — |
| Итого | 20586 62 | 933409 59 | 10130 34 | 4768 — | 398 47 | 4628 11 | 24369 56 | 926307 96 | 5948 93 | 7241 52 | 13190 45 |
| <i>Сверхъ того поступило:</i> | — — | — — | — — | — — | — — | — — | — — | — — | — — | — — | — — |
| за другія губерніи | — — | — — | 24 61 | 163 2 | — — | — — | 24 61 | 163 2 | — — | — — | — — |
| въ счетъ будущихъ платежей | — — | — — | — — | 129 49 | — — | — — | — — | 129 49 | — — | — — | — — |
| Всего | 20586 62 | 933409 59 | 10154 95 | 5060 51 | 398 47 | 4628 11 | 24394 17 | 926600 47 | 5948 93 | 7241 52 | 13190 45 |
| II. Разороченныхъ недоимокъ: | | | | | | | | | | | |
| Окладныхъ | — — | — — | 471 68 | — — | — — | — — | 471 68 | — — | — — | — — | — — |
| Наслѣдственныхъ пошлей | 137 51 | — — | 8727 39 | — — | 8718 90 | — — | 146 — | — — | — — | — — | — — |
| Всего разороченныхъ | 137 51 | — — | 9199 7 | — — | 8718 90 | — — | 617 68 | — — | — — | — — | — — |
| III. Другихъ разныхъ взысканій: | | | | | | | | | | | |
| По Военному Министерству | — — | — — | — — | 20206 96 | — — | — — | — — | 20206 96 | — — | — — | — — |
| По Министерству Финансовъ: | — — | — — | — — | — — | — — | — — | — — | — — | — — | — — | — — |
| по Деп. Гос. Казначейства | 5838 94 | — — | 12839 99 | 35680 53 | 189 18 | — — | 12465 1 | 35680 53 | 6024 74 | — — | 6024 74 |
| „ Окладныхъ Сборовъ | 19871 80 | 9619 35 | 108632 65 | 542966 51 | 44967 12 | 6 23 | 62633 77 | 552579 66 | 20903 56 | — — | 20903 56 |
| по Глав. Упр. Неокл. Сборовъ | — — | — — | — — | 1952886 89 | — — | — — | — — | 1952886 89 | — — | — — | — — |
| по Деп. Тамож. Сборовъ | — — | — — | — — | 90 — | — — | — — | — — | 90 — | — — | — — | — — |
| Учр. по части Торговли и Пром. | 900 4 | 2407 25 | 71 45 | 4450 7 | — — | 5 58 | 259 41 | 6382 69 | 712 8 | 469 5 | 1181 13 |
| Особенная Канц. по кред. части | — 24 | 1236 84 | 3 29 | 3204 99 | — — | — — | 3 53 | 4441 83 | — — | — — | — — |
| Главное Управленіе торговаго мореплаванія и портовъ | 34 5 | — — | 60 60 | — — | — — | — — | — — | — — | 94 65 | — — | 94 65 |
| По Министерству Земледѣлія и Госуд. Имуществъ: | — — | — — | — — | — — | — — | — — | — — | — — | — — | — — | — — |
| по Деп. Гос. Зем. Имуществъ | 461 65 | 7600 50 | 3059 30 | 1165 97 | 948 58 | 169 63 | 2541 30 | 8096 45 | 31 7 | 500 39 | 531 46 |
| по Лѣвному Департаменту | 87 43 | 791 82 | 218064 11 | 49305 81 | — — | — — | 218151 54 | 50297 63 | — — | — — | — — |
| По Министерству Внутр. Дѣлъ | 522141 83 | 18042 66 | 86034 60 | 2383 87 | 10529 30 | 2 76 | 5488 2 | 20372 85 | 592159 11 | 50 92 | 592210 3 |
| По Минист. Путей Сообщенія | — — | 1155 — | — — | 184 20 | — — | — — | — — | 1339 20 | — — | — — | — — |
| По Минист. Народ. Просвѣщенія | 2756 5 | — — | 4497 21 | 511 50 | — — | — — | 7253 26 | 511 50 | — — | — — | — — |
| По Министерству Юстиціи | 15403 51 | — — | 9514 61 | 5301 98 | 3345 47 | — — | 3836 86 | 5301 98 | 17735 79 | — — | 17735 79 |
| По Государственному Контролю | — — | — — | 446 — | — — | 274 — | — — | 172 — | — — | — — | — — | — — |
| По Госуд. Коннозаводству | — — | — — | — — | 3820 42 | — — | — — | — — | — — | 3820 42 | — — | — — |
| Итого по III-му раздѣлу | 567495 54 | 40853 45 | 443223 81 | 2622270 60 | 60253 65 | 184 20 | 312804 70 | 2661919 49 | 637661 — | 1020 36 | 638681 36 |
| ВСЕГО | 588219 67 | 974263 4 | 4462577 83 | 2627331 11 | 69371 2 | 4812 31 | 337816 55 | 3588519 96 | 643609 93 | 8261 88 | 651871 81 |

Къ числу государственныхъ сборовъ, показанныхъ въ окладныхъ и неокладныхъ начисленіяхъ въѣдомости, относятся:

И. Транспортный сборъ.

На основаніи постановленій б. Совѣта Управленія Ц. П. отъ 27 Мая 1825 г. и 23 Марта 1837 г. и Высочайше утвержденнаго 6 Января 1872 г. журнала Комитета по дѣламъ Царства, установленъ транспортный сборъ, взимаемый на возмѣщеніе исчисляемой ежегодно Министерствомъ Внутреннихъ Дѣлъ суммы для производства расходовъ по пересылкѣ и продовольствію арестантовъ всѣхъ категорій, бродягъ, и пересыльныхъ, а также по отправленію на родину увѣченныхъ отъ службы нижнихъ чиновъ земской стражи и ихъ семействъ. Сборъ находится въ распоряженіи Главнаго Тюремнаго Управленія. Размѣръ его на 1909 г. утвержденъ по 18 коп. къ каждому городского и сельскаго дыма, подлежащаго взысканію сего сбора. Затѣмъ, по числу 100237 дымовъ, взыскано 18042 руб. 66 коп., изъ коихъ израсходовано 8936 руб. 49 коп.

II. Акцизные сборы.

Поступило:

| | |
|--|--------------------------|
| 1) Акциза съ вина и спирта по винокуреннымъ, спирто-очистительнымъ и укуреннымъ заводамъ | 14178 р. 54 к. |
| акциза съ пивоваренія | 157157 » — » |
| » медоваренія | 199 » — » |
| патентнаго сбора | 26477 » 58 » |
| 2) Акциза съ сахара | 225945 » 99 1/4 » |
| патентнаго сбора съ сахарныхъ заводовъ | 1237 » 54 » |
| 3) Отъ продажи табачно-акцизныхъ патентовъ и марокъ | 17640 » 75 » |
| 4) Акциза съ зажигательныхъ спичекъ | 36790 » 95 » |
| 5) Акцизъ съ гильзъ и папиросной бумаги и патентнаго сбора съ гильзовыхъ фабрикъ | 10807 » 10 » |
| | Всего 490434 р 45 1/4 к. |

Доходы по заводамъ увеличились противъ 1908 года на 47749 руб. 52 1/4 коп.

Дѣятельность временной пропинаціонной комиссіи по Сѣдлецкой губерніи въ 1909 г. заключалась въ разсмотрѣніи 2 возраженій на постановленія комиссіи. Произведена уплата 10 1/2 % въ суммѣ 26435 руб. 50 коп. В. Шлюбовскому отъ выданнаго ему авансомъ вознагражденія и перечислены въ депозиты Сѣдлецкаго Окружнаго Суда 34494 руб., причитающихся Езерекому и Мархвицкому, для выдачи по принадлежности.

Б. Губернскіе земскіе сборы.

Дорожный сборъ.

На основаніи Высочайше утвержденныхъ 19 Іюня 1870 года правилъ о содержаніи земскихъ дорогъ въ губерніяхъ Ц. П., взимается дорожный сборъ: съ городскихъ обывателей въ размѣрѣ 15% съ уплачиваемыхъ ими поземельнаго налога съ городскихъ участковъ и государственнаго налога съ недвижимыхъ имуществъ, и съ сельскихъ обывателей въ размѣрѣ тоже 15% съ основнаго поземельнаго налога и подымной подати. сверхъ того, согласно Высочайше утвержденному 27 Декабря 1878 г. журналу Комитета по дѣламъ Ц. П. и разъясненію Министерства Финансовъ, взимается въ суммы дорожнаго сбора 10% уплачиваемой въ казну пошлины за свидѣтельства на право торговли и промысловъ, за ярмарочные торговые документы и за билеты на торговля и промышленныя заведенія.

Сборъ этотъ предназначенъ на содержаніе губернскихъ земскихъ дорогъ I разряда.

Дороги II разряда (уѣздныя) содержатся на счетъ гминной дорожной повинности; но если постройка и починка состоящихъ въ вѣдѣніи гминъ мостовъ обходятся въ теченіе

года для какой либо гмины болѣе 400 руб., то ей можетъ быть выдано соотвѣтственное пособие изъ суммъ дорожнаго сбора.

Движеніе суммъ этого сбора было слѣдующее: къ 1 Января 1909 года состояло 15234 руб. 66 коп. Въ 1909 году подлежало поступленію: 103274 руб. 59 коп. Причислено недоимокъ и оклада 904 руб. 4 коп. Исключено 225 руб. 70 коп. Поступило 101845 руб. 76 коп. Къ 1 Января 1910 г. осталось въ недоимкѣ 2107 руб. 17 коп.

Кромѣ того, поступило: 10% дорожнаго сбора 14667 руб. 45 коп., 15% дорожнаго сбора 39 руб. 78 коп. и случайныхъ доходовъ 1439 руб. 61 коп.

Наличныхъ суммъ сбора къ 1 Января 1910 г. состояло 39034 руб. 20 коп., въ томъ числѣ 15% дорожнаго сбора—32650 руб. 62 коп. и 10%—6383 руб. 58 коп.

Въ 1909 г. израсходовано: а) на содержаніе 10 дорожныхъ кондукторовъ и 110 сторожей 18926 руб. 67 коп.; б) на квартирное довольствіе сторожей 2665 руб. 63 коп. и в) на ремонтъ дорогъ и мостовъ 72600 руб. 76 коп.

Въ среднемъ, ремонтъ одной вереты шоссе съ мостами обходился въ отчетномъ году въ 240 руб. 65 коп., а содержаніе дорожной службы въ 52 руб. 3 коп. на верету.

Страховой сборъ.

На основаніи Высочайше утвержденного 10 Іюня 1900 г. мѣнія Государственнаго Совѣта, въ губерніяхъ Привислинскаго края введено взаимное страхованіе строеній отъ огня съ центральнымъ управленіемъ въ гор. Варшавѣ.

Составъ и цѣнность рисковъ по Сѣдлецкой губ. на 1 Января 1910 г. были слѣдующіе:

| НАЗВАНІЯ УѢЗДОВЪ. | Число недвижимо-стей. | Число строеній | | Всего строеній. | Оцѣноч-ная стои-мость. | Страхо-вая сумма. |
|----------------------------|-----------------------|------------------|---------------------|-----------------|------------------------|-------------------|
| | | По общей оцѣнкѣ. | По подробн. оцѣнкѣ. | | | |
| Въ рубляхъ. | | | | | | |
| Бѣльскій | 10797 | 40464 | 752 | 41216 | 7817920 | 6405410 |
| Венгровскій | 9342 | 31632 | 460 | 32092 | 6339210 | 5548580 |
| Влодавскій | 15113 | 49098 | 607 | 49705 | 8025100 | 7094010 |
| Гарволинскій | 16375 | 50960 | 693 | 51653 | 10032790 | 8740470 |
| Константиновскій | 9291 | 34638 | 635 | 35273 | 5786790 | 4920520 |
| Луковскій | 15067 | 48464 | 683 | 49147 | 8101400 | 7178990 |
| Радинскій | 11731 | 43446 | 884 | 44330 | 9119510 | 6862770 |
| Соколовскій | 8862 | 31085 | 572 | 31657 | 5690220 | 4753100 |
| Сѣдлецкій | 10207 | 34196 | 1029 | 35225 | 8827650 | 7914690 |
| Всего | 106785 | 363983 | 6315 | 370298 | 69740590 | 59425540 |

Движеніе страхового сбора по уѣздамъ губерніи въ 1909 г. представляется въ слѣдующемъ видѣ:

| НАЗВАНІЯ УѢЗДОВЪ. | П о с т у п и л о. | | | | О с т а л о с ь в ъ н е д о и м к ѣ. | | | | | |
|----------------------------|--------------------|------|----------------------|------|--------------------------------------|------|----------------------|------|--------|----|
| | Оклада 1909 года. | | Недоимокъ преж. лѣтъ | | Оклада 1909 года. | | Недоимокъ преж. лѣтъ | | Всего. | |
| | Руб. | коп. | Руб. | коп. | Руб. | коп. | Руб. | коп. | | |
| Бѣльскій | 60972 | 8 | 636 | 75 | 69 | 38 | 341 | 44 | 410 | 82 |
| Венгровскій | 45352 | 6 | 3 | 26 | — | — | — | — | — | — |
| Влодавскій | 62755 | 16 | 876 | 12 | 378 | 46 | 69 | 45 | 447 | 91 |
| Гарволинскій | 75146 | 6 | 1807 | 98 | 83 | — | 324 | 10 | 407 | 10 |
| Константиновскій | 40743 | 43 | 124 | 80 | 9 | 86 | 192 | 35 | 202 | 21 |
| Луковскій | 60605 | 91 | 1236 | 78 | 23 | 88 | 68 | 49 | 92 | 37 |
| Радинскій | 57878 | 60 | 168 | 79 | — | — | 1178 | 74 | 1178 | 74 |
| Соколовскій | 37041 | 74 | 793 | 73 | 5 | 91 | 540 | 3 | 545 | 94 |
| Сѣдлецкій | 51365 | 37 | 9856 | 77 | 3655 | 8 | 4473 | 29 | 8128 | 37 |
| Всего | 491860 | 41 | 15509 | 98 | 4225 | 57 | 7187 | 89 | 11413 | 46 |

Божничий сборъ.

Сборъ этотъ, установленный съ еврейскихъ обществъ на содержаніе синагогъ, молитвенныхъ домовъ, раввиновъ, школъ, больницъ и на вспомошествованіе бѣднымъ евреямъ, состоитъ изъ доходовъ отъ религиозныхъ обрядовъ и требъ и пожертвованій передъ суднымъ днемъ; при недостаточности-же этихъ средствъ взимается дополнительный сборъ съ еврейскихъ семействъ, раздѣленныхъ для сего, по степени состоятельности, на четыре разряда. Проекты приходо-расходныхъ смѣтъ божничныхъ округовъ составляются на три года и утверждаются Губернскимъ Правленіемъ.

Состояніе божничныхъ суммъ въ 1909 году.

| НАЗВАНІЯ МѢСТНОСТЕЙ. | Поступило. | | Расходовано. | | Осталось въ недомкѣ | | Наличный остатокъ съ прежними. | |
|--------------------------|------------|------|--------------|------|---------------------|------|--------------------------------|------|
| | РУБ. | КОП. | РУБ. | КОП. | РУБ. | КОП. | РУБ. | КОП. |
| Гор. Съдлецъ . . . | 8954 | 38 | 8904 | 21 | 9704 | 74 | 50 | 17 |
| Съдлецкій уѣздъ . . . | 1971 | 80 | 1932 | 36 | 981 | 77½ | 39 | 44 |
| Бѣльскій „ . . . | 4878 | 81½ | 4629 | 22 | 7593 | — | 291 | 18½ |
| Венгровскій „ . . . | 2872 | 89 | 2449 | 11 | 1188 | 17 | 3369 | 8½ |
| Влодавскій „ . . . | 4764 | 76 | 4262 | 48 | 10372 | 43 | 333 | 53 |
| Гарволинскій „ . . . | 13450 | 9 | 12720 | 68 | 17269 | 32 | 729 | 41 |
| Константиновскій „ . . . | 5683 | 34 | 5566 | 96 | 1927 | 19 | 121 | 38 |
| Луковскій „ . . . | 7876 | 46 | 6726 | 53 | 5041 | 78 | 1149 | 93 |
| Радинскій „ . . . | 10322 | 83½ | 9559 | 23½ | 10307 | 59 | 2026 | 93½ |
| Соколовскій „ . . . | 2167 | 36 | 2231 | 29 | 2071 | 54 | 1515 | 20 |

Свѣдѣнія о сборѣ со скотовладѣльцевъ на расходы по ветеринарной части помѣщены выше, въ ст. «Ветеринарное дѣло».

В. Мѣстные сборы.

Городскіе доходы и расходы.

Поступленіе и расходваніе городскихъ суммъ въ 1909 году.

| НАЗВАНІЯ ГОРОДОВЪ. | Осталось къ 1 Января 1909 г. | Поступило въ 1909 г. | Итого. | Расходо-вано въ 1909 г. | Затѣмъ осталось къ 1 Январю 1910 г. | Числятся въ недомкѣ къ 1 Январю 1910 г. | Имѣется капитала въ Вар. Кош. Гос. Банка. | | | | | |
|--------------------|------------------------------|----------------------|------------------|-------------------------|-------------------------------------|---|---|-----------------------------|---|---|---|---|
| | | | | | | | Постоян-наго. | Остаточ-наго или запаснаго. | | | | |
| | | | | | | | | | Р | У | В | Л |
| Гор. Съдлецъ . . . | 2422 44½ | 120309 96 | 122732 40½ | 111105 33 | 11627 7 | 20078 8 | 4172 25 | 1203 18 | | | | |
| „ Бѣла . . . | 5428 91½ | 18385 57½ | 23814 49 | 18317 90 | 4996 59 | 1357 99 | — | 21693 21 | | | | |
| „ Тересполь . . . | 677 98 | 3120 53 | 3798 51 | 3123 79 | 671 72 | 285 59 | — | 6022 68 | | | | |
| „ Венгровъ . . . | 2573 95½ | 7036 7 | 9610 2½ | 6747 41 | 2862 61 | 59 10 | — | 14223 78¾ | | | | |
| „ Влодава . . . | 8367 99 | 11609 53 | 19977 52 | 12584 92 | 7392 60 | 545 57 | — | 2438 31½ | | | | |
| „ Парчевъ . . . | 731 14 | 6143 97½ | 6875 11½ | 5518 24 | 1356 87½ | 177 73 | 1829 51 | 4245 65½ | | | | |
| „ Гарволинъ . . . | 699 57 | 7901 72½ | 8601 29½ | 7237 68 | 1363 61½ | 1571 36 | 144 95½ | 6356 69½ | | | | |
| „ Желеховъ . . . | 1579 73½ | 13259 81 | 14839 54½ | 11284 34½ | 3555 20 | 292 91 | — | 3625 56 | | | | |
| „ Луковъ . . . | 6202 47 | 16963 82½ | 23166 29½ | 20314 18 | 2852 11½ | 3782 0 | 7637 19½ | 5830 79¾ | | | | |
| „ Радинъ . . . | 4547 42 | 4609 84½ | 9157 26½ | 7439 87¾ | 1717 38¾ | 2011 2½ | 10 29 | 2787 99 | | | | |
| „ Межирѣчье . . . | 11888 60¼ | 12747 48 | 24636 8½ | 15080 32 | 9555 76½ | 2661 9 | — | 7214 51 | | | | |
| „ Соколовъ . . . | 2040 39 | 8423 42 | 10463 81 | 7854 54 | 2609 27 | 1860 82 | — | 3978 95½ | | | | |
| Всего . . . | 47160 61½ | 230511 74½ | 277672 36 | 227108 53¼ | 50563 82¾ | 34684 17½ | 18794 20 | 79621 33½ | | | | |

Доходы городских касс составлялись из следующих отдельных статей:

| НАЗВАНИЯ ГОРОДОВЪ. | ДОХОДЫ ОБЫКНОВЕННЫЕ. | | | | | | | | | | Доходы чрезвычайные: | | ВСЕГО доходовъ. | | | | | |
|------------------------------|---|--|---------------------------|-------------------|-------------------------|------------------------------|--------|---|--------|--------|----------------------|----|--------------------|--------|--------|--------|--------|--------|
| | Съ городскихъ имуществъ и оброчн. статей. | Сборы съ владельцев недвижим. имуществъ. | Сборы съ промышленниковъ. | Налоги косвенные. | Доходы вспомогательные. | Доходы мелочные и случайные. | Итого. | отъ казны, город. имущества, недвижимъ и др. поступлений. | | | | | | | | | | |
| | | | | | | | | Итого. | Итого. | | | | | | | | | |
| Р У В Л И И К О П Т Ь Й К И. | | | | | | | | | | | | | | | | | | |
| Гор. Съдлецъ . . | 11856 | 53 | 9639 | 18 | 2801 | 45 | 11701 | 47 1/2 | 10870 | 92 | 3272 | 63 | 50142 | 18 1/2 | 72590 | 22 | 122732 | 40 1/2 |
| „ Бѣла | 3259 | 95 | 3822 | 56 | 737 | 85 | 1111 | 95 | 4455 | 20 | — | — | 13387 | 51 | 10426 | 98 | 23814 | 49 |
| „ Тересполь . . | 315 | — | 1935 | 84 | 218 | 77 | 5 | 35 | 634 | 25 | 11 | 32 | 3120 | 53 | 677 | 98 | 3798 | 51 |
| „ Венгровъ . . | 2371 | 85 | 590 | — | 910 | 20 | 416 | 49 | 2081 | 20 | 153 | — | 6522 | 74 | 3087 | 28 1/2 | 9610 | 2 1/2 |
| „ Владова . . | 2808 | 21 | 1380 | 21 | 436 | 64 | 669 | 41 | 1541 | 62 | 213 | 76 | 7049 | 85 | 12927 | 67 | 19977 | 52 |
| „ Парчевъ . . | 1106 | 31 1/2 | 493 | 95 | 453 | 5 | — | — | 1327 | 48 | — | — | 3580 | 79 1/2 | 3494 | 32 | 6875 | 11 1/2 |
| „ Гарволинъ . . | 1193 | 9 1/2 | 1563 | 4 1/2 | 500 | 10 | 972 | 75 1/2 | 1640 | 7 1/2 | 70 | 81 | 5939 | 88 | 2661 | 41 1/2 | 8601 | 29 1/2 |
| „ Желеховъ . . | 2065 | 40 | 1795 | 64 | 759 | 15 | 532 | 98 | 1278 | 61 | 203 | 22 | 6635 | — | 8204 | 54 1/2 | 14889 | 54 1/2 |
| „ Луковъ . . . | 3106 | 64 | 4241 | 96 1/2 | 707 | 85 | 1135 | 91 | 3766 | 6 | 1417 | 79 | 14376 | 21 1/2 | 8790 | 8 | 23166 | 29 1/2 |
| „ Радивъ . . . | 834 | — | 1713 | 14 | 393 | 60 | 805 | 55 | 1141 | 95 1/2 | 1 | 60 | 4609 | 84 1/2 | 4547 | 42 | 9157 | 26 1/2 |
| „ Межиръче . . | 3689 | 65 | 2284 | 82 | 679 | 45 | 710 | 95 | 2778 | 44 | 80 | 44 | 10223 | 75 | 14412 | 33 1/2 | 24636 | 8 1/2 |
| „ Соколовъ . . | 3130 | 52 | 3591 | 65 | 549 | 57 | 385 | 3 | 651 | 50 | 115 | 15 | 8423 | 42 | 2040 | 39 | 10463 | 81 |
| Всего | 35757 | 16 | 33052 | — | 9147 | 63 | 18147 | 85 | 32167 | 31 | 5539 | 72 | 133811 | 72 | 143860 | 64 | 277672 | 36 |

Расходы городских касс были произведены на следующие надобности:

| НАЗВАНИЯ ГОРОДОВЪ. | РАСХОДЫ ТЕКУЩИЕ. | | | | | | | | Расходы одновременные: | | ВСЕГО расходовъ. | | | | | | | |
|------------------------------|---|--|------------------------------------|--|--|-------------------------------|--------|---|------------------------|----|---------------------|--------|--------|--------|-------|--------|--------|--------|
| | Содержаніе мѣстъ и лицъ городского управления | Содержаніе город. имуществъ и наемъ отъ города помѣщений | Наружное благоустройство городовъ. | Содержаніе благотворительныхъ и др. заведеній. | Уплата долговъ и составленіе запасн. капитала. | Мелочные и случайные расходы. | Итого. | по городск. управл., по строительной части и на другія городскія надобности | | | | | | | | | | |
| | | | | | | | | Итого. | Итого. | | | | | | | | | |
| Р У В Л И И К О П Т Ь Й К И. | | | | | | | | | | | | | | | | | | |
| Гор. Съдлецъ . . | 15731 | 87 | 2639 | — | 18671 | 39 | 4703 | — | — | — | 5123 | 94 | 46911 | 20 | 64194 | 13 | 111105 | 33 |
| „ Бѣла | 4943 | 91 | 1601 | — | 2942 | 14 | 250 | — | — | — | 375 | 85 | 10112 | 90 | 8705 | — | 18817 | 90 |
| „ Тересполь . . | 1445 | 60 | 880 | — | 628 | 50 | 27 | 30 | — | — | 114 | 39 | 3095 | 79 | 28 | — | 3123 | 79 |
| „ Венгровъ . . | 3709 | 50 | 870 | — | 1053 | 23 | 98 | 17 | — | — | 361 | 31 | 6092 | 21 | 655 | 20 | 6747 | 41 |
| „ Владова . . | 2560 | 92 | 892 | — | 1023 | 74 | 206 | 50 | 100 | — | 411 | 72 | 5194 | 88 | 7390 | 4 | 12584 | 52 |
| „ Парчевъ . . | 2377 | 61 | 594 | — | 33 | 50 | 145 | — | — | — | 266 | 70 | 3416 | 81 | 2101 | 43 | 5518 | 24 |
| „ Гарволинъ . . | 3545 | 58 | 854 | — | 1372 | 90 | 84 | 83 | — | — | 222 | 12 | 6079 | 43 | 1153 | 25 | 7237 | 68 |
| „ Желеховъ . . | 2870 | — | 564 | — | 1329 | 80 | 51 | 15 | 1500 | — | 192 | 49 1/2 | 6507 | 44 1/2 | 4776 | 50 | 11284 | 34 1/2 |
| „ Луковъ . . . | 4589 | 72 | 1181 | 25 | 4280 | 35 | 2853 | 28 | 2857 | 12 | 335 | 86 | 16097 | 58 | 4216 | 60 | 20814 | 18 |
| „ Радивъ . . . | 2250 | 86 | 818 | — | 1866 | 63 1/2 | 31 | 28 | 1500 | — | 413 | 63 1/2 | 6380 | 41 | 1059 | 46 3/4 | 7439 | 87 3/4 |
| „ Межиръче . . | 4939 | 9 | 1305 | — | 546 | 75 | 244 | 55 | 3000 | — | 275 | 81 | 10311 | 20 | 4769 | 12 | 15080 | 32 |
| „ Соколовъ . . | 3774 | 91 | 942 | — | 2932 | 57 | 144 | 72 | — | — | 261 | 43 | 7505 | 63 | 348 | 91 | 7854 | 54 |
| Всего | 52759 | 57 | 13160 | 25 | 35631 | 50 1/2 | 8841 | 78 | 8957 | 12 | 8355 | 26 | 127705 | 48 1/2 | 99403 | 4 3/4 | 227108 | 53 1/4 |

Свѣдѣнія о гминныхъ сборахъ помѣщены ниже, въ статьѣ «Крестьянское дѣло».

Г. Натуральная повинности.

Квартирная повинность.

Въ теченіе 1909 г. въ предѣлахъ губерніи расположены были на квартирахъ следующие части войскъ: а) 6 пѣхотный Либавскій полкъ; б) 5 пѣхотный Калужскій полкъ; в) 13 Гусарскій Нарвскій полкъ; г) 13 Драгунскій Военнаго ордена полкъ; д) кадровая резервная батарея 48 Артиллерійской бригады; е) 2 Артиллерійская бригада; ж) 17 Артил-

лерійская бригада; з) 2, 4, 6, 7, 8, 10, 17 и 18 Артиллерійскіе парки; и) 3) Обозный кадровый баталіонъ; і) 185 пѣхотный резервный Сѣдлецкій полкъ; к) 188 пѣхотный резервный Красноставскій полкъ; л) сводный взводъ 11 Донскаго казачьяго полка; м) мѣстный военный лазаретъ на 250 кроватей въ гор. Сѣдлецѣ; н) продовольственные магазины въ городахъ: Сѣдлецѣ, Луковѣ, Влодавѣ и Гарволинѣ; о) управленія уѣздныхъ воинскихъ начальниковъ въ городахъ: Сѣдлецѣ, Бѣлѣ и Луковѣ, съ конвойными командами въ первыхъ двухъ городахъ; п) Сѣдлецкое губернское жандармское управленіе въ городѣ Сѣдлецѣ; р) уѣздныя жандармскія управленія: 1) Сѣдлецкаго, Венгровскаго и Соколовскаго уѣздовъ-въ гор. Сѣдлецѣ; 2) Луковскаго, Радинскаго и Гарволинскаго уѣздовъ-въ гор. Луковѣ и 3) Бѣльскаго, Константиновскаго и Влодавскаго уѣздовъ-въ гор. Бѣлѣ. Вообще въ теченіе отчетнаго года было расквартировано: генераль-маіоровъ — 2; штабъ офицеровъ — 60; оберъ-офицеровъ — 420; чиновниковъ разныхъ вѣдомствъ, получающихъ квартирное довольствіе, — 64. Нижніе чины въ числѣ 13600 чел. были расквартированы казарменнымъ порядкомъ.

Кромѣ того, были отведены помѣщенія для 3000 лошадей и 300 повозокъ.

Казармы и помѣщенія для разныхъ военныхъ заведеній, кромѣ домовъ частныхъ владельцевъ, были занимаемы въ домахъ казенныхъ и городскихъ.

Жители и казна за отведенныя въ ихъ домахъ помѣщенія пользовались вознагражденіемъ изъ суммъ Главнаго Интендантскаго и Главнаго Инженернаго управленій въ размѣрѣ, опредѣленномъ тарифами.

Обязанность наблюдать за правильнымъ и уравнительнымъ распредѣленіемъ на жителей натуральной квартирной повинности возложена: въ городахъ на мѣстныя квартирныя депутаціи, въ посадахъ-же и селеніяхъ на мѣстныхъ гминныхъ войтовъ съ солтысами, пользующихся въ этомъ отношеніи правами членовъ городскихъ квартирныхъ депутацій.

Въ 1909 году израсходовано за 1908—9 г.г.: на наемъ войсковыхъ помѣщеній и квартиръ 101263 руб. 12 коп.; на наемъ квартиръ для чиновъ жандармскихъ управленій 350 руб. 9 коп.; на наемъ помѣщеній для нихъ-же 748 руб. 36 коп.

Подводная повинность.

Подводная повинность, согласно дѣйствующимъ въ краѣ законоположеніямъ, отбывалась жителями городовъ и селеній по очереди.

Наблюденіе за уравнительнымъ распредѣленіемъ этой повинности возложено на мѣстныя власти.

Согласно правиламъ для взиманія войсками обывательскихъ подводъ въ Ц. П., за поставленныя для войскъ подводы плата производилась самими войсками по 4 коп. за пароконную и по 2 коп. за одноконную подводу съ каждой версты.

На основаніи постановленія б. Учредительнаго Комитета отъ 2 Мая 1867 г., взимались обывательскія лошади, съ уплатою прогоновъ по почтовой цѣнѣ, чинами акцизныхъ управленій и учреждений по крестьянскимъ дѣламъ при служебныхъ разъѣздахъ.

Безплатныя подводы были поставляемы, на основаніи постановленія б. Учредительнаго Комитета отъ 28 Мая 1868 г., нижнимъ чинамъ жандармскихъ управленій при разъѣздахъ по дѣламъ службы, по предъявленіи ими выданныхъ губернскимъ начальствомъ открытыхъ предписаній.

Подводъ было поставлено: 13893 платныхъ и 8271 бесплатныхъ, а всего 22164 подводъ.

Дорожная (шарварковая) повинность.

Эта повинность отбывается населением на основании Высочайше утвержденных 19 Июня 1870 г. правил о порядкѣ содержанія земскихъ дорогъ въ губерніяхъ Привислинскаго края и имѣетъ цѣлю содержаніе въ исправности дорогъ II и III разрядовъ и находящихся на нихъ мостовъ, причемъ содержаніе дорогъ II разряда составляетъ общественную гминную повинность, а благоустройство дорогъ III разряда лежитъ на обязанности сельскихъ обществъ и отдѣльныхъ землевладѣльцевъ, черезъ земли которыхъ дороги эти пролегаютъ. Содержать въ исправности земскія дороги II разряда на городскихъ земляхъ обязаны городскія общества.

Раскладка шарварковой повинности между жителями предоставлена гминнымъ сходамъ, а наблюденіе за отбываніемъ ея возложено на гминныхъ войтовъ. Для соблюденія равномѣрнаго распредѣленія этой повинности въ гминахъ составляется ежегодно росписание, согласно которому, по мѣрѣ надобности, паряжаются конные и пѣшіе рабочіе для исполненія повинности въ натурѣ. Повинность эта можетъ быть замѣнена на деньги.

Дорожная повинность въ 1909 г. поуѣздно была распредѣлена слѣдующимъ образомъ:

| НАИМЕНОВАНИЯ УѢЗДОВЪ. | КОЛИЧЕСТВО. | | | | Опредѣлено шарварка въ натурѣ. | | Замѣнено на деньги. | |
|----------------------------|--------------------|------|---|---|--------------------------------|---------|---------------------|----|
| | Дорогъ II разряда. | | Дымовъ. | | Д н е й. | | Руб. коп. | |
| | | | Привлеченныхъ къ исполненію шарварковой повинности. | Не подлежащихъ привлеченію къ исполненію шарварковой повин. | | | | |
| | вер. | саж. | | | Конныхъ. | Пѣшихъ. | | |
| Бѣльскій | 137 | 413 | 6061 | 334 | 8144 | 8269 | 896 | 6 |
| Венгровскій | 288 | 100 | 8503 | 311 | 8308 | 7872 | 1400 | 54 |
| Влодавскій | 303 | 257 | 10074 | 441 | 20623 | 20951 | 704 | 30 |
| Гарволинскій | 311 | 113 | 9687 | 398 | 13476 | 10010 | 2086 | 10 |
| Константиновскій | 210 | 118 | 5935 | 547 | 4127 | 6123 | 654 | 71 |
| Луковскій | 323 | 355 | 11186 | 896 | 6069 | 7895 | 530 | 40 |
| Радинскій | 292 | 50 | 8380 | 574 | 6917 | 8517 | 662 | — |
| Соколовскій | 301 | 67 | 6500 | 240 | 7310 | 8708 | 559 | 50 |
| Сѣдлецкій | 180 | 121 | 6552 | 285 | 4376 | 4441 | 16 | — |
| Всего | 2348 | 94 | 72883 | 4026 | 79350 | 82786 | 5509 | 61 |

Воинская повинность.

На основаніи Высочайше утвержденного 1 Января 1874 года устава о воинской повинности, въ отчетномъ году былъ произведенъ 36-й годовой призывъ на службу новобранцевъ, по которому назначено было къ приему 3591 чел.

Достигшихъ призывного возраста и записанныхъ въ призывные списки въ отчетномъ году было 9947 чел. (изъ нихъ христіанъ 6984 и евреевъ 1946) и, кромѣ того, по дополнительнымъ спискамъ А и Б—1017 чел.

Въ общемъ числѣ лицъ, подлежащихъ вынудію жеребья, заключалось льготныхъ: 1-го разряда—1695 чел., 2-го разряда—1443 чел. и 3-го разряда—398 чел., итого 3536 чел.

Принято всего на службу 3251 чел., зачислено въ запасъ по роду занятій 12 чел. и осталось въ недоборѣ 328 чел., исключительно евреевъ.

Въ числѣ принятыхъ было: имѣющихъ право на льготу 3-го разряда—224 чел.; 2-го разряда—198 чел. и 1-го разряда 14 чел. (евреевъ); женатыхъ—287 чел.; умѣющихъ читать и писать 1342 чел.; умѣющихъ только читать 290 чел.

По національностямъ приняты распределяются: великороссовъ 5, малороссовъ 384, поляковъ 2231, нѣмцевъ 48 и евреевъ 583. Православныхъ и единовѣрцевъ принято 292, прочихъ христіанъ 2374, сектантовъ 2 и іудеевъ 583.

По родамъ занятій до призыва: чиновниковъ и лицъ, занимавшихся по письменной и счетоводной части-35, аптекарскихъ помощниковъ и фельдшеровъ-2, электротехниковъ 2, телеграфистовъ-7, механиковъ-3, желѣзно-дорожныхъ машинистовъ-3, фабрично-заводскихъ машинистовъ-1, и кочегаровъ-4, служившихъ на желѣзныхъ дорогахъ-13, ремесленниковъ-570, и прочихъ 2611.

Въ Губернское по военной повинности Присутствіе поступило жалобъ 349; изъ нихъ признаны уважительными 72. Рассмотрѣно рѣшеній уѣздныхъ и городскихъ присутствій въ порядкѣ надзора 161; изъ нихъ признаны неправильными и отмѣнены 94. Перенесено жалобъ въ Правительствующій Сенатъ 11.

Согласно ст. 395 Устава о воин. повин., подвергнуто семействъ евреевъ, уклонившихся при призывѣ отъ исполненія военной повинности, 300-рублевымъ штрафамъ, а именно: по Сѣдлецкому уѣзду 34, Бѣльскому 3, Радинскому 68, Гарволинскому 35, Константиновскому 24, Луковскому 30, Соколовскому 1 и Влодавскому 81.

Въ теченіе 1909 г. взыскано сихъ штрафовъ 2396 руб. 83 коп. и осталось къ 1 Января 1910 г. ко взысканію 591927 руб. 78 коп.

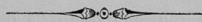

III.

ПРАВОСЛАВНЫЕ ПРИХОДЫ И МОНАСТЫРИ.

Сѣдлецкое благочиніе.

Сѣдлецкій приходъ.

Въ приходѣ 3 каменныхъ церкви: соборный храмъ, церковъ-школа и церковъ въ тюремномъ замкѣ. Церковно-приходскія строенія: двухъ-этажный каменный причтовый домъ и деревянный дровяной сарай. Зданіе церкви-школы застраховано во взаимномъ страхованіи строеній отъ огня въ суммѣ 20000 руб. Составъ причта: протоіерей, 2 священника, 2 діакона и 2 псаломщика.

Въ приходѣ существуетъ церковно-приходское попечительство, основанное въ 1868 г. Управление попечительства въ отчетномъ году состояло изъ предѣдателя, 5 непремѣнныхъ членовъ и 18 членовъ отъ прихожанъ, избранныхъ общимъ ихъ собраніемъ.

Находившійся въ вѣдѣніи попечительства Александровскій православный дѣтскій пріютъ съ 1 Мая 1907 года закрытъ влѣдствіе недостаточности средствъ для его существованія въ Сѣдлецѣ. По рѣшенію попечительства, призрѣвавшіяся въ пріютѣ дѣти переведены въ Вировскій женскій монастырь, Соколовскаго уѣзда, и помѣщены тамъ пансіонерами попечительства, съ платой по 60 руб. въ годъ за cadaго. Къ концу 1909 г. призрѣвалось въ монастырѣ 15 мальчиковъ и 3 дѣвочки и, кромѣ того, 8 питомцевъ пріюта содержатся попечительствомъ стипендіатами въ учебныхъ заведеніяхъ г. Сѣдлеца: 1 въ мужской и 1 въ женскихъ гимназіяхъ и 6 въ школахъ ремесленныхъ учениковъ, съ платой по 180 руб. въ годъ за cadaго. На пособіяхъ при родителяхъ живутъ 3.

Движеніе денежныхъ суммъ попечительства въ 1909 г. было слѣдующее: состояло и поступило въ теченіе года 41275 руб. 83, коп., израсходовано 22730 руб. 90 коп., и осталось 18544 руб. 93 коп.

При церкви-школахъ существуетъ съ 1900 г. Св.-Леонтіевское братство, основанное въ цѣляхъ оказанія оной матеріальной помощи. Составъ членовъ братства слѣдующій: 15 почетныхъ и 150 дѣйствительныхъ. Учащихся въ церкви-школахъ въ 1909/10 учебномъ году было: мальчиковъ 70 дѣвочекъ 65, всего 135 дѣтей. Средства: состояло и поступило 2347 руб. 74 коп., израсходовано 916 руб. 41 коп. и осталось 1431 руб. 33 к.

Къ Св.-Леонтіевскому братству принадлежит Народное братство, расходующее свои средства (членскіе взносы) на помощь бѣднѣйшимъ прихожанамъ.

Сѣдлецкій уѣздъ

С. Голубля. Церковь деревянная. Съ 18 Мая 1907 г. опредѣленіемъ Св. Синода приходъ закрытъ и приписанъ къ Челомыйскому приходу, окладъ-же причта перенесенъ въ с. Мѣняны, Люблинской губерніи.

Челомыйскій приходъ. Церковь каменная. Для настоятеля имѣются домъ и 4 хозяйственныхъ постройки. Причтъ состоитъ изъ священника и псаломщика.

Венгровскій уѣздъ.

Венгровскій приходъ. Приходская церковь находится въ гор. Венгровѣ и помѣщается въ каменномъ зданіи. Составъ причта: 1 священникъ и 1 псаломщикъ.

Венгровское православное попечительство возникло въ 1891 г. Оно оказываетъ вспомошествованія бѣднѣйшимъ прихожанамъ и заботится о поддержаніи церкви. Въ 1908 г. было суммъ попечительства 558 руб. 26 коп., израсходовано 205 руб. и осталось 353 руб. 26 коп.

Соколовскій уѣздъ.

Вировскій женскій первоклассный монастырь. Основанъ въ 1894 г. Церквей 3. При нихъ 3 священника, 2 діакона и 1 псаломщикъ.

Монахинь и послушницъ въ монастырѣ 180.

При монастырѣ есть богадѣльня, въ которой призрѣваются 39 старухъ и 8 стариковъ. Изъ нихъ 25 неизлечимо-больные.

Дѣтей воспитывается въ монастырѣ 262; изъ нихъ 137 дѣвочекъ и 125 мальчиковъ. Для образованія дѣтей имѣются школы: 1) Вировская женская-второклассная, съ образовательнымъ отдѣленіемъ и школой грамоты; 2) Моложевская мужская-двухклассная и 3) Чекановская сельско-хозяйственная. Кроме того, въ монастырѣ существуетъ пріютъ для воспитанія дѣтей до 7-лѣтняго возраста и ихъ въ немъ воспитывается 60.

Монастырю принадлежатъ: им. Ставы, Гродненской губ., въ 60 верстахъ отъ обители, им. Чекановъ и участокъ земли въ дер. Моложевѣ, —вблизи монастыря,—всего 1203 десятины. Им. Ставы находится въ арендѣ; въ Чекановѣ-же и Моложевѣ хозяйство ведется монастыремъ. Арендная плата, штатное содержаніе монастыря, отпуски отъ казны на содержаніе школъ и пожертвованія составляютъ ежегодно до 40000 руб.

Чекановскій приходъ. Церковь одна, домовая, при сельско-хозяйственной школѣ Вировскаго монастыря, причтовыхъ-же домовъ и строеній нѣтъ. Причтъ состоитъ изъ іеромонаха и псаломщика.

Городокскій приходъ. Церковь деревянная. Домъ для священника и 4 хозяйственныхъ строеній. Причтъ состоитъ изъ священника и псаломщика.

Гродискій приходъ. Церковь деревянная. Для священника и псаломщика имѣются 2 дома и 5 хозяйственныхъ строеній. Причтъ состоитъ изъ священника и псаломщика.

Дрошицскій приходъ. Церковь каменная. Для причта имѣются два дома, амбаръ, четыре сарая и три навѣса. При церкви состоятъ одинъ священникъ и псаломщикъ. Имѣется братство, основанное въ 1887 году; денежныхъ средствъ къ 1910 г. было 55 руб. 74 коп.

Роговскій приходъ. Церковь деревянная. Для священника имѣются жилой домъ и 7 хозяйственныхъ строеній. Причтъ состоитъ изъ священника и псаломщика. Роговское православное братство существуетъ съ 1880 г. Въ 1909 г. братскихъ суммъ было 235 руб. 87 коп.

Серочинскій приходъ. Въ приходѣ двѣ церкви: приходская въ селѣ Серочинѣ и приписная въ селѣ Лазовкѣ — обѣ деревянные. Для священника имѣются домъ и 6 хозяйственныхъ строеній. При приписной церкви есть домъ и сарай. Причтъ состоитъ изъ священника и псаломщика. Лазовское Св. Петро-Павловское братство основано въ 1901 г.

Соколовскій приходъ. Церковь деревянная, въ гор. Соколовѣ. Церковно-приходскія строенія — два дома и сарай. Причтъ: священникъ, діаконъ и псаломщикъ. Въ приходѣ существуетъ Св.-Покровское братство, основанное въ 1885 г. Цѣли братства просвѣтительно-благотворительныя. Членовъ: почетныхъ 7 и дѣйствительныхъ 26. Денежныхъ суммъ 321 руб. 20 коп.

Шкоповскій приходъ. Церквей двѣ: каменная приходская въ селѣ Шкопахъ и деревянная приписная въ селѣ Савицахъ-Русскихъ. Для священника имѣются домъ и три сарая. Причтъ состоитъ изъ священника и псаломщика.

Луковскій уѣздъ.

Луковскій приходъ. Церковь каменная — въ гор. Луковѣ. Для причта имѣются домъ и хозяйственныя постройки. Причтъ состоитъ изъ священника и псаломщика. При церкви существуетъ Св.-Николаевское попечительство, основанное въ 1885 г. Оно поддерживаетъ церковный хоръ, заботится о порядкѣ на православномъ кладбищѣ и помогаетъ бѣднымъ прихожанамъ. Къ 1910 г. состояло суммъ попечительства 544 руб. 15 коп.

Бѣльское благочиніе

I-го округа.

Въ составъ округа входятъ 12 приходоѡ: 1) Бѣльскій-Соборный; 2) Бѣльскій-Кирилло-Меодіевскій; 3) Воскреницкій; 4) Горбовскій; 5) Докудовскій; 6) Кіевецкій; 7) Корчевскій; 8) Кошоловскій; 9) Костеневичскій; 10) Ломазскій; 11) Ортель-Королевскій и 12) Ортель-Княжескій.

Въ Бѣльскомъ-Соборномъ приходѣ имѣются: каменная соборная церковь во имя Рождества Пр. Богородицы, гимназическая и госпитальная церкви, тюремная церковь-часовня, кладбищенская деревянная церковь-часовня, приписныя церкви въ д. д. Цициборѣ и Грудѣ и церковь-школа въ д. Славатинѣ. Въ остальныхъ приходахъ 11 церквей; изъ нихъ 3 каменные: въ Кирилло-Меодіевскомъ приходѣ, Ломазахъ и Кіевцѣ. Въ гор. Бѣлѣ имѣются еще кладбищенская часовня, принадлежащая Кирилло-Меодіевской церкви, каменная часовня, принадлежащая Лѣнинскому женскому монастырю, и на Яновской улицѣ Лѣнинское подворье. Причтовыхъ строеній вовсе не имѣется въ Бѣльскомъ Кирилло-Меодіевскомъ, Ортель-Княжескомъ и Кошоловскомъ приходахъ.

Причтъ: 2 протоіерея, 11 священниковъ, 3 діакона и 13 псаломщиковъ. Въ десяти сельскихъ приходахъ составъ причтоѡ одноклірный.

Приходское попечительство существуетъ только при Бѣльской Кирилло-Меодіевской церкви; учреждено оно въ 1868 г. Источникъ его доходовъ им. Часовка, дающее 400 руб. въ годъ арендной платы. Денежныхъ суммъ 173 руб. 10 коп. Въ 9 братствахъ состоитъ 1050 членоѡ. Въ 1909 г. членскихъ взносов поступило 633 руб. 52 коп. Сбереженій прежнихъ лѣтъ было 983 руб. 19 коп.

Бѣльское благочиніе

II-го округа.

Въ округѣ существуетъ 14 приходоѡ, а именно: 1) Тереспольскій; 2) Пищакій; 3) Коденскій; 4) Добратычскій; 5) Костомолетскій; 6) Копытовскій; 7) Яблочинскій; 8) Заболотскій; 9) Корощинскій; 10) Полосскій; 11) Добрынскій; 12) Хорощинскій; 13) Кобылянскій и 14) Межилъскій.

Приходскихъ церквей 14; изъ нихъ церкви въ гор. Тересполь, пос. Коднѣ и Пищакѣ и въ с. Кобылянахъ, Заболотѣ и Добратычахъ—каменные. Приписныя церкви: въ гор. Тересполь—кладбищенская-деревянная, въ пос. Коднѣ—каменная и въ с. Березовкѣ—церковь-школа-деревянная. Всѣхъ причтовыхъ строеній въ округѣ 92; часть ихъ застрахована въ 24300 руб.

Въ 13 приходахъ составъ причта одноклирный; въ Кодиѣ-же двуклирный: два священника и два псаломщика. При Березовской (Малево-Гурской) церкви-школѣ состоитъ священникъ, командированный изъ Бѣльскаго собора.

Церковно-приходскіе совѣты учреждены въ Полосскомъ и Пищанкомъ приходахъ; въ прочихъ приходахъ существуютъ церковныя братства, основанныя въ давнія времена. Всѣхъ членовъ братствъ 3974. Членскіе взносы (отъ 15 до 50 к.) расходовались на покупку свѣчей и на церковныя нужды.

Въ округѣ имѣется одна богадѣльня—въ пос. Кодиѣ, основанная въ 1628 г., въ которой призрѣваются 12 старцевъ, питающихся милостынею.

Яблочинскій, Бѣльскаго уѣзда, Мужской первоклассный монастырь. Монастырь, по преданію, основанъ въ XIV столѣтіи. Церковь каменная, построена въ 1840 г. Въ 1907 г. она капитально ремонтирована и вновь освящена. Новый иконостасъ—даръ извѣстнаго въ здѣшнемъ краѣ своею просвѣтительною и благотворительною дѣятельностью Московскаго протоіерея Н. А. Копьева. При церкви расположено каменное-же 2-хъ этажное зданіе, въ которомъ помѣщаются трапезная, келліи и причетническая школа. Кромѣ того, имѣются деревянный домъ для игумена и необходимыя хозяйственныя постройки. Штатъ монастыря: настоятель, 8 іеромонаховъ и 3 іеродиакона.

Въ вѣдѣніи монастырскаго начальства состоитъ Яблочинская (при с. Яблочнѣ) второклассная церковно-приходская школа съ церковно-учительскими при ней курсами и образцовой школой. Всѣхъ учащихся 150 человекъ.

Земли монастыря: 1123,39 дес. въ Гродненской губ., въ томъ числѣ 87,36 дес. пахотной, и 84 десятины 12 саж. въ Сѣдлецкой губ. На сихъ земляхъ монастырь ведетъ собственное хозяйство, причѣмъ урожай поступаетъ на продовольствіе лицъ, живущихъ въ монастырѣ. Кромѣ того, казна ассигнуетъ ежегодно 5585 руб. пособія.

Влодавское благочиніе

І-го округа.

Приходовъ въ округѣ 12, а именно: 1) Влодавскій; 2) Ганскій; 3) Збережскій; 4) Косыньскій; 5) Орховскій; 6) Рожанскій; 7) Собиборскій; 8) Угрусекій; 9) Ганненскій; 10) Голешовскій; 11) Долгобродскій и 12) Славатычскій. Первые 8 находятся во Влодавскомъ уѣздѣ, послѣдніе-же 4 въ Бѣльскомъ уѣздѣ.

Общее число церквей въ округѣ 19; изъ нихъ 12 приходскихъ, 1 прежняя приходская, 2 приписныхъ и 4 кладбищенскихъ. Составъ причта одноклирный, за исключеніемъ Влодавскаго прихода, въ которомъ причтъ двуклирный. Церковно-приходскія братства существуютъ издавна при всѣхъ церквахъ округа. Къ 1 Января 1910 г. братскихъ суммъ было 915 руб. 92 коп.

Влодавское благочиніе

ІІ-го округа.

Приходовъ въ округѣ 13, а именно: 1) Верещинскій; 2) Воля-Верещинскій; 3) Волоско-Вольскій; 4) Вытычненскій; 5) Гольскій; 6) Горостытскій; 7) Коденецкій; 8) Колеховицкій; 9) Лейненскій; 10) Любенскій; 11) Островскій; 12) Сосновицкій и 13) Устимовскій.

Приходскихъ церквей 16. Причтовыхъ строеній: домовъ 21 и хозяйственныхъ построекъ 97; всѣ застрахованы. Составъ духовенства: священниковъ 13 и псаломщиковъ 13. При всѣхъ церквахъ существуютъ братства, заботящіяся о благолѣпіи храмовъ, о клад-

бицахъ, о нравственномъ подъемѣ прихожанъ и ихъ просвѣщеніи, о распространеніи иконъ, крестиковъ, книгъ, объ организаціи церковныхъ торжествъ, паломничествъ и устройствъ братскихъ трапезъ въ дни поминовенія усопшихъ. Членовъ братствъ было: 2792 мужчинъ и 3085 женщинъ. Суммъ къ 1910 года состояло 2864 рублей.

Влодавское благочиніе

III-го округа.

Въ составъ округа входятъ 12 приходовъ, а именно: 1) Вишницкій; 2) Головненскій; 3) Городыщенскій; 4) Розвадовскій; 5) Жешинскій; 6) Мутвицкій; 7) Опольскій; 8) Парчевскій; 9) Полюбичскій; 10) Гусьскій; 11) Радченскій и 12) Яблонскій. Первые 9 приходовъ принадлежатъ къ Влодавскому уѣзду, остальные 3—къ Радинскому.

Всѣхъ церквей въ благочиніи 16; изъ нихъ 12 приходскихъ и 4 приписныхъ. Причтовыхъ строеній 67; всѣ застрахованы. Составъ духовенства: 1 протоіерей, 12 священниковъ и 13 псаломщиковъ.

Церковно-приходскія братства существуютъ при одинадцати церквахъ благочинія. Цѣль ихъ—поддерживать благолѣпіе и торжественность при совершеніи церковныхъ богослуженій и частныхъ требъ. Основаны братства, за исключеніемъ Св.-Успенскаго при церкви гор. Парчева, возникшаго въ 1902 г., задолго до 1875 г. Парчевское братство заботится еще о распространеніи въ народѣ православныхъ крестовъ, иконъ, молитвенниковъ иб рошноръ религіозно-нравственнаго содержанія. Всѣхъ членовъ братствъ въ благочиніи 2985. Состояніе суммъ: оставалось и поступило въ 1909 г. 726 руб. 23 коп., расходовано 464 руб. 90 коп.; въ остаткѣ къ 1 Января 1910 г. 261 руб. 33 коп.

Константиновское благочиніе

I-го округа.

Всѣхъ приходовъ въ благочиніи 10, а именно: 1) Бубельскій; 2) Гноинскій; 3) Клеповницкій; 4) Кричевскій; 5) Непельскій; 6) Пратулинскій; 7) Рокитнянскій; 8) Константиновскій; 9) Яновскій и 10) Луковецкій. Приходскихъ церквей 11, приписная—въ д. Цициборѣ и кладбищенскихъ 3. Дома для настоятелей съ хозяйственными постройками имѣются во всѣхъ приходсахъ. Составъ духовенства: священниковъ 11, діаконовъ 2 и псаломщиковъ 10.

Братства основаны въ началѣ прошлаго столѣтія. Членовъ 1240. Въ 1909 г. пожертвовано на содержаніе и украшеніе храмовъ 447 руб. 15 коп. Къ 1910 г. состоитъ братскихъ суммъ 417 руб. 97 коп.

Константиновское благочиніе

II-го округа.

Всѣхъ приходовъ въ благочиніи 12, а именно: 1) Корницкій; 2) Лосицкій; 3) Лысовскій; 4) Лѣно-Бордзиловскій; съ приписными Витулинской и Буковичской церквами; 5) Макаровскій; 6) Мостовскій; 7) Мшанненскій; 8) Носовскій; 9) Порохенскій; 10) Сворскій, съ приписною Сычинскою церковью; 11) Хлопковскій и 12) Хотычскій.

Церквей 23, считая въ томъ числѣ и Лѣнинскія-монастырскія. Приходскихъ строеній 60; всѣ онѣ застрахованы въ суммѣ 15000 руб. Составъ причта, включая священнослужителей Лѣнинскаго монастыря: 17 священниковъ, 2 діакона и 14 псаломщиковъ.

Церковно-приходскихъ братствъ 11. Членовъ 468. Деньги, жертвуемыя членами братствъ, расходуются на ремонтъ церквей, покупку воска для выдѣлки братскихъ свѣчей, пріобрѣтеніе иконъ и на помощь бѣднымъ. Къ 1 Января 1910 г. состояло 105 р. 69 к.

Въ Хлопковскомъ приходѣ, при церковно-приходской школѣ, существуетъ общежитіе-пріютъ, въ коемъ воспитываются 25 дѣтей. На содержаніе общежитія было ассигновано: Епархіальнымъ Училищнымъ Совѣтомъ 150 руб. и Холмскимъ Св.-Богородицкимъ Братствомъ 25 рублей.

Львинскій, Константиновскаго уѣзда, первоклассный женскій монастырь. Открытіе женской обители состоялось 20 октября 1885 г. а монастыря 26 августа 1889 г. Въ обители 5 храмовъ, изъ коихъ главный четырехъ-престольный. Монастырь находится въ вѣдѣніи благочиннаго монастырей Архимандрита Яблочинскаго мужскаго монастыря и управляется Игуменіей.

Для помѣщенія сестеръ приспособленъ каменный двухъ-этажный домъ. Въ этомъ-же корпусѣ находятся монастырскія мастерскія, богадѣльня и больница для приходящихъ больныхъ. Для другихъ надобностей обители устроены особые жилые дома и хозяйственные постройки. Для богомольцевъ есть двѣ гостиницы и, кромѣ того, два помѣстительныхъ навѣса на случай дождя и вѣтра.

Составъ духовенства: священниковъ 3, іеромонахъ 1, діаконовъ 2 и псаломщиковъ 2.

Монахинь: мантейныхъ 26, рясофорныхъ 75 и послушницъ 174; изъ нихъ уроженокъ Гродненской губерніи 145, Сѣдлецкой 20, Люблинской 10, Варшавской 5 и внутреннихъ губерній 95. При монастырѣ призрѣваются 30 старухъ-богомолокъ и 1 мальчикъ.

Всѣхъ дѣтей, воспитываемыхъ монастыремъ, было 415. Мальчики, кромѣ обученія грамотѣ, занимаются ремеслами: столярнымъ, слесарнымъ, сапожнымъ и переплетнымъ, а также выдѣлываютъ различныя вещи изъ соломы и вяжутъ перчатки; дѣвочки обучаются рукодѣлю: прядутъ пряжу, ткутъ холсты, шьютъ бѣлье и пр.

Для образованія дѣтей въ монастырѣ имѣются школы: 1) Лѣвинская женская церковно-учительская; 2) женская 2-хъ класная; 3) женская второкласная; 4) женская образцовая и 5) женская сельско-хозяйственная. Кромѣ того, при монастырѣ существуетъ пріютъ для малолѣтнихъ мальчиковъ и дѣвочекъ отъ 1 года до 7 лѣтъ. Въ немъ воспитываются 70 сиротъ. Въ среднемъ, монастырь принимаетъ до 20 дѣтей ежегодно.

Монастырю принадлежатъ имѣнія: Бордзиловка-подушковая, Буковичи, Лѣна-подушковая, Дробинь-подушковый, часть земель с. Лѣны и 3 усадьбы въ с. Бордзиловкѣ, всего 2278 морговъ земли. Хозяйство въ монастырѣ и имѣніяхъ ведется самими населенными. Доходовъ съ имѣній получается до 1500 руб. въ годъ: отъ богомольцевъ поступило пожертвованій 844 руб.; на содержаніе монастыря и школъ казна отпускаетъ 22340 руб. ежегодно; всего доходовъ 24684 руб., которые и составляютъ средства монастыря.

Радинское благочиніе.

Всѣхъ приходовъ въ благочинническомъ округѣ 12, а именно: 1) Радинскій; 3) Безвольскій; 3) Виторожскій; 4) Долговскій; 5) Дрелевскій; 6) Колебродскій; 7) Прогалинскій; 8) Рудненскій; 9) Русско-Вольскій; 10) Шостецкій; 11) Старо-Межирѣцскій и 12) Ново-Межирѣцскій.

Церквей 16; въ томъ числѣ каменныхъ 6. Часовень 3. Причтовыхъ домовъ 17 и хозяйственныхъ строеній 52. Причтовые дома и хозяйственные строения во всѣхъ приходѣхъ застрахованы на общую сумму 23300 руб. Составъ духовенства: священниковъ 12, діаконовъ 1 и псаломщиковъ 12.

При Георгіевской церкви въ гор. Радинѣ существуетъ приходское попечительство, основанное въ 1892 г. Членовъ 27. Денежныхъ суммъ было израсходовано 518 руб. 19 коп. на перестройки зданій и на благотворительныя нужды. Братства, основанныя въ 1880—82 годахъ, существуютъ при всѣхъ церквахъ, кромѣ Русско-Вольской. Членовъ 1252. Пожертвованія ихъ расходуются на пособія бѣднымъ прихожанамъ, погорѣльцамъ, на покупку воска и выдѣлку изъ него свѣчей и на украшеніе храмовъ.

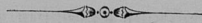

IV.

ПРИХОДЫ И ОКРУГА ИНОСЛАВНЫХЪ И ИНОВѢРНЫХЪ ИСПОВѢДАНИЙ.

Римско-католическіе деканаты.

Всѣхъ деканатовъ въ губерніи 9 и таковыя входятъ въ составъ Люблинской епархіи. Приходы Венгровскаго деканата—Вержбно, Висневъ, Олексинъ, Червонка и Каменна причислены: первые 4 къ Ново-Минскому, послѣдній же къ Радиминскому деканатамъ Варшавской архіепархіи.

Въ г. Сѣдлецѣ имѣются: каменный костель, часовня и приходскій домъ съ хозяйственными постройками. Составъ причта: настоятель прихода и два викарныхъ ксендза. Кладбищъ 2.

Въ 1907 г. приступлено къ постройкѣ второго костела.

Въ Бѣльскомъ уѣздѣ: приходскихъ костеловъ 9 и часовень 3. Строятся 2 костела. Составъ причта: деканъ 1, администраторовъ приходовъ 6, викарій 1 и прочихъ 3.

Во Влодавскомъ уѣздѣ: костеловъ 6 и часовень 4. Составъ причта: деканъ 1, администраторовъ приходовъ 7, викаріевъ 3 и прочихъ 7.

Въ Венгровскомъ уѣздѣ: костеловъ 17, часовень 5 и кладбищъ 18. Составъ причта: деканъ 1, администраторовъ приходовъ 15 и викаріевъ 5.

Въ Гарволинскомъ уѣздѣ: костеловъ 24 и часовень 4. Составъ причта: деканъ 1, администраторовъ приходовъ 24 и викаріевъ 8.

Въ Константиновскомъ уѣздѣ: костеловъ 12 и часовень 9. Составъ причта: деканъ 1, администраторовъ приходовъ 11 и викарій 1.

Въ Луковскомъ уѣздѣ: костеловъ 21 и часовень 8. Составъ причта: деканъ 1, администраторовъ приходовъ 18 и викаріевъ 14.

Въ Радинскомъ уѣздѣ: костеловъ 7 и часовень 1. Составъ причта: деканъ 1, администраторовъ приходовъ 6 и викаріевъ 4.

Въ Соколовскомъ уѣздѣ: костеловъ 15. Составъ причта: деканъ 1, администраторовъ приходовъ 13 и викаріевъ 4.

Въ Сѣдлецкомъ уѣздѣ: костеловъ 13 и часовень 4. Составъ причта: администраторовъ приходовъ 12, викаріевъ 2 и прочихъ 3.

Мариавитскіе приходы.

Венгровскій уѣздъ. Приходовъ 2, въ гминахъ Грембковѣ и Чарногловѣ. Молитвенныхъ домовъ 6. Настоятелей 2.

Гарволинскій уѣздъ. Молитвенныхъ домовъ 4, въ д. д. Гоздѣ, Грабовѣ, Погоржелѣ и Гоцлавѣ. Настоятелей 2, изъ коихъ одинъ прѣзжаетъ два раза въ недѣлю изъ пос. Цеглова, Ново-Минскаго уѣзда.

Луковский уездъ. Особаго прихода нѣтъ. Молитвенныхъ домовъ 3 въ д. д. Цисовникъ, Гутъ и Будкахъ. Для совершенія доховныхъ требъ прѣзжаетъ пастоятель д. Гоздь, Гарволинскаго уѣзда.

Сѣдлецкій уездъ. Приходовъ 2, въ гминахъ Желишевѣ и Скуржецѣ. Костель 1 и молитвенныхъ домовъ 11. Настоятель 1.

Евангелическо-аугсбургскіе приходы.

Ветровскій приходъ (съ филиаломъ Садовль). Церковь 1; часовня 1; канторатовъ (молитвенныхъ домовъ), вмѣстѣ съ находящимися въ д. Лончкѣ, Сѣдлецкаго уѣзда, въ д. Лавы, Луковского уѣзда, и въ д. Королевѣ, Соколовскаго уѣзда,—9. Пасторъ 1. Прихожане проживаютъ въ гминахъ Садовно, Старая-Весъ, г. Сѣдлецъ, гм. Голомбки, Луковского уѣзда, и гм. Желишевѣ, Сѣдлецкаго уѣзда.

Въ канторатахъ въ будничные дни производится обученіе дѣтей, а въ воскресные и праздничные дни канторы собираютъ прихожанъ для пѣнія церковныхъ пѣсенъ и общей молитвы, причемъ произносятъ проповѣди, пользуясь для сего печатными сборниками. Пасторъ прихода посѣщаетъ кантораты по два раза въ годъ для совершенія богослуженій, конфирмаціи лютеранской молодежи и причащенія св. таинъ, а также для соответственнаго наставленія канторовъ.

Холмскій приходъ, Люблинской губерніи. Къ этому приходу принадлежатъ слѣдующія мѣстности Сѣдлецкой губерніи: Войцѣховъ, Вытычно, Залучье Новое и Старое, Дембовець, Камень, Кульчинъ, Забродье, Марианка, Дубечно, Михельсдорфъ, Новины, Скородница и Уяздовъ, Влодавскаго уѣзда.

Люблинскій приходъ, той же губерніи. Къ этому приходу принадлежатъ слѣдующія мѣстности Сѣдлецкой губерніи: Елино, Комаровка и Ягодно, Влодавскаго уѣзда; Францдорфъ и Янополь, Гарволинскаго уѣзда; Вѣляны и Юзефовъ, Луковского уѣзда; Цихостовъ и Юліополь, Радинскаго уѣзда.

Пилицкій приходъ, Варшавской губерніи. Къ этому приходу принадлежатъ слѣдующія мѣстности Сѣдлецкой губерніи: Вице-Веходнѣя, Пилиава, Цѣлевская-Кемпа и Собене-Келчевскія, Гарволинскаго уѣзда.

Радомскій приходъ, Радомской губерніи. Къ этому приходу принадлежитъ кол. Бржесце, Павловицкой гмины, Гарволинскаго уѣзда.

Всѣхъ канторатовъ въ предѣлахъ Сѣдлецкой губерніи имѣется 35. Въ 1908 г. въ д. Платковницѣ, гм. Садовно, Венгровскаго уѣзда, освящена новопостроенная лютеранская церковь.

Въ гминѣ Голомбки, Луковского уѣзда, нѣкоторые изъ жителей принадлежатъ къ сѣктѣ баптистовъ.

Еврейскіе божничные округа.

Сѣдлецкій округъ (гор. Сѣдлецъ). Божницъ (синагогъ) 2; молитвенныхъ домовъ 12; кладбищъ 3; больница 1; баня 1; хедеровъ (духовныхъ училищъ) 87; учителей 87; учениковъ 1120; ученицъ 545. Раввинъ 1; подраввинъ 1; духовныхъ 2; членовъ божничнаго дозора 3 и кандидатовъ къ нимъ 3.

Въ Сѣдлецкомъ уездѣ: 3 округа: Мордскій, Мокободскій и Серочинскій. Божницъ 3; молитвенныхъ домовъ 3; бань 2; кладбищъ 4. Раввиновъ 2; подраввинъ 1; членовъ божничныхъ дозоровъ 9.

Въ Бѣльскомъ уѣздѣ: 6 округовъ: Бѣльскій, Тереспольскій, Славатычскій, Пищацкій, Коденскій и Ломазекій. Божницъ 7; молитвенныхъ домовъ 11; бань 5; кладбищъ 8. Раввиновъ 7; подраввиновъ 1; членовъ божничныхъ дозоровъ 18 и кандидатовъ 6.

Въ Венгровскомъ уѣздѣ: 2 округа: Венгровскій и Сточковскій. Божницъ 2; молитвенныхъ домовъ 11; бань 2; кладбищъ 2. Раввиновъ 2; духовныхъ 1; канторъ 1; членовъ божничныхъ дозоровъ 6; хедеровъ 8; учениковъ 604.

Во Влодавскомъ уѣздѣ: 4 округа: Влодавскій, Парчевскій, Островскій и Вишницкій. Божницъ 4; молитвенныхъ домовъ 24; бань 5; кладбищъ 6. Раввиновъ 4; канторовъ 4; духовныхъ 4; членовъ божничныхъ дозоровъ 12; кандидатовъ къ нимъ 12.

Во Гарволинскомъ уѣздѣ: 4 округа: Гарволинскій, Желеховскій, Парисовскій и Собене-Езерскій. Божница 1; молитвенныхъ домовъ 8; бань 5; кладбищъ 7. Раввиновъ 4; подраввиновъ 5; членовъ божничныхъ дозоровъ 14.

Во Константиновскомъ уѣздѣ: 4 округа: Яновскій, Константиновскій, Сарнакскій и Лосицкій. Божницъ 4; молитвенныхъ домовъ 7; бань 4; кладбищъ 4. Раввиновъ 4; членовъ божничныхъ дозоровъ 12; кандидатовъ 4.

Во Луковскомъ уѣздѣ: 3 округа: Луковскій, Коцкій и Лысобоыскій. Божницъ 4; молитвенныхъ домовъ 5; пріютовъ 1; бань 3; кладбищъ 5. Раввиновъ 3; духовныхъ 1; членовъ божничныхъ дозоровъ 9.

Во Радискомъ уѣздѣ: 3 округа: Радискій, Межирѣчскій и Вотинскій. Божницъ 2; молитвенныхъ домовъ 13; бань 4; кладбищъ 5. Раввиновъ 3; духовный 1; членовъ божничныхъ дозоровъ 9.

Во Соколовскомъ уѣздѣ: 3 округа: Соколовскій, Стердынекскій и Коссовскій. Божницъ 3; молитвенныхъ домовъ 4; раввиновъ 3.

Магометанская мечеть.

Находится въ д. Студянкѣ, Бѣльскаго уѣзда. Имамъ мечети 1. Прихожане проживаютъ въ г.г. Бѣлъ и Тересполь, Кобылянской и Любенской гминахъ.

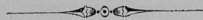

V.

НАРОДНОЕ ПРОСВѢЩЕНІЕ.

1. Сѣдлецкая мужская гимназія.

Къ 1 Января 1910 года было въ гимназіи учениковъ: а) православныхъ 206, римско-католиковъ 50, лютеранъ 1 и іудейскаго вѣроисповѣданія (евреевъ) 60; б) дѣтей: потомственныхъ дворянъ 12, личныхъ дворянъ и чиновниковъ 120, лицъ духовнаго званія 16, почетныхъ гражданъ и купцовъ 22, мѣщанъ и цеховыхъ 72, крестьянъ 74 и лицъ прочихъ сословій 1. Всего 317.

Выбыло учениковъ изъ гимназіи въ теченіе 1909 года 42; изъ нихъ: а) для поступленія въ другія учебныя заведенія 12; б) въ учебныя заведенія другихъ вѣдомствъ 2; в) уволено по § 34 устава гимназій и прогимназій 6; г) уволено за малолѣтность 3; д) уволено за невзносъ платы за ученіе 2; е) по прошенію родителей 3; ж) выбыли вслѣдствіе окончанія курса 13; з) исключенъ изъ списковъ за смертью 1.

Число переведенныхъ въ высшіе классы учениковъ распредѣляется слѣдующимъ образомъ:

| | Ко времени экс. было учен. | Переведено. | % переве- денныхъ. |
|-----------------------------------|-------------------------------|-------------|-----------------------|
| Приготовительный классъ | 50 | 45 | 90 |
| I » | 40 | 36 | 90 |
| II » | 40 | 34 | 85 |
| III » | 44 | 40 | 90 |
| IV » | 34 | 30 | 88 |
| V » | 28 | 25 | 89 |
| VI » | 27 | 25 | 92 |
| VII » | 20 | 20 | 100 |
| VIII » | 14 | 13 | 92 |
| Всего | 297 | 268 | 90 |

Источники содержанія гимназіи въ 1909 году: 1) изъ суммъ Государственнаго казначейства 31316 руб. 39 коп.; 2) платы за ученіе 14377 руб. 73 коп. 3) депозитныхъ суммъ 330 руб. 60 коп. и 4) изъ стипендіальныхъ капиталовъ 1091 руб. 19 коп.

2. Бѣльская мужская гимназія.

Къ 1 Января 1910 г. было въ гимназіи учениковъ: а) православныхъ 176, римско-католиковъ 69, лютеранъ 3, магометанъ 1 и іудеевъ 53; б) дѣтей: потомственныхъ дворянъ 14, личныхъ дворянъ и чиновниковъ 68, лицъ духовнаго званія 31, почетныхъ гражданъ и купцовъ 13, мѣщанъ и цеховыхъ 85 и крестьянъ 91. Общее число учащихся 302.

Успѣшность учащихся по классамъ представляется въ слѣдующей таблицѣ:

| | | |
|--|------|---|
| Приготовительный классъ | 81,4 | % |
| I | 79,6 | » |
| II | 75 | » |
| III | 70 | » |
| IV | 75,8 | » |
| V | 63,2 | » |
| VI | 72,7 | » |
| VII | 70,6 | » |
| Получили аттестаты зрѣлости 18 учен.) VIII | 90,5 | » |

Источники содержанія гимназiи въ 1909 году: 1) изъ суммъ Государственнаго казначейства 31165 руб. 69 коп. и 2) платы за ученiе 10080 руб. Всего 41245 руб. 69 коп

3. Сѣдлецкая учебная дирекцiя.

1. Начальныя училища.

Въ 1909 году въ учебной дирекцiи состояло 304 начальныя училища; въ томъ числѣ: 197 русскихъ, 100 польскихъ и 7 нѣмецкихъ.

Въ собственныхъ домахъ помѣщаются 269 училищъ, въ наемныхъ 30; остальные 5 училищъ не имѣютъ пока помѣщенiй по разнымъ причинамъ.

Къ 1-му Января 1910 г. учащихся въ начальныя училища дирекцiи было 450; изъ нихъ законоучителей 149, учителей 212 и учительницъ 89. По вѣроисповѣданiямъ и національностямъ учащiе распредѣляются такъ: православныхъ (русскихъ): законоучителей 115, учителей 144 и учительницъ 65; римско-католиковъ (поляковъ): законоучителей 34, учителей 62 и учительницъ 24; протестантовъ (нѣмцевъ): учителей 6.

Учащихся въ начальныя училища состояло къ 1 Января 1910 года 19004 обою пола; изъ нихъ 13596 мальчиковъ и 5408 дѣвочекъ.

По вѣроисповѣданiямъ учащiеся распредѣляются слѣдующимъ образомъ: православныхъ: мальчиковъ 3209, дѣвочекъ 975; римско-католиковъ: мальчиковъ 10013, дѣвочекъ 3960; иныхъ христіанскихъ вѣроисповѣданiй: мальчиковъ 273, дѣвочекъ 132; іудейскаго: мальчиковъ 98, дѣвочекъ 341; магометанъ 2 мальчика. Такимъ образомъ, сравнительно съ предшествовавшимъ 1908 годомъ, число учащихся уменьшилось на 434 чел. Уменьшенiе это объясняется переполненiемъ многихъ училищъ учащимися и, вѣдствие того, невозможностью вести правильныя учебныя занятiя.

Въ 1909 году выбыло учащихся изъ начальныя училища 4867; изъ нихъ 4297 до окончанiя и 570 по окончанiи курса наукъ. По сравненiи съ 1908 годомъ число выбывшихъ въ 1909 году до окончанiя курса больше на 275, что объясняется условiями экономическаго быта мѣтнаго населенiя, побуждающими родителей пользоваться своими дѣтьми, поступившими въ школу, какъ сподручной силой при сельско-хозяйственныхъ работахъ.

На содержаніе начальныхъ училищъ въ 1909 г. израсходовано 138372 руб. 19 коп. изъ слѣдующихъ источниковъ: изъ средствъ Государственнаго казначейства 89966 руб. 88 коп., изъ общественныхъ сборовъ и процентовъ отъ капиталовъ 31234 руб. 66 коп., изъ городскихъ суммъ 787 руб. 50 коп., изъ пожертвованій частныхъ лицъ 173 руб. 79 коп., изъ платы за ученіе 257 руб. 20 коп., изъ прочихъ источниковъ 5433 руб. 9 коп. и изъ остатковъ за предыдущіе годы 10519 руб. 7 коп.

Въ учебной дирекціи существуютъ 5 воскресно-ремесленныхъ училищъ при слѣдующихъ начальныхъ училищахъ: 1-мъ Сѣдлецкомъ мужскомъ, Соколовскомъ 2-хъ классовомъ мужскомъ, Желеховскомъ мужскомъ, Венгровскомъ мужскомъ и Ласкаржевскомъ общемъ. Въ отчетномъ году производились занятія въ Сѣдлецкомъ и Желеховскомъ училищахъ: въ первомъ при 10 ученикахъ, а во второмъ при 39. Всѣ учащіеся римско-католическаго вѣроисповѣданія. Училища не имѣютъ ни собственныхъ помѣщеній, ни специально устроенныхъ для ихъ нуждъ библиотекъ. Учителями въ нихъ состоятъ учителя тѣхъ начальныхъ училищъ, при которыхъ онѣ открыты.

Въ вѣдѣніи Сѣдлецкой учебной дирекціи состоитъ 26 канторовъ. Учащихся въ концѣ отчетнаго года въ сихъ заведеніяхъ было 1176 обоюго пола, въ томъ числѣ мальчиковъ 639 и дѣвочекъ 537. Преподавателями канторовъ состоятъ учителя-канторы, назначаемые Варшавскою евангелическо-аугсбургскою консисторіей по соглашенію съ начальникомъ учебной дирекціи.

Въ учебномъ и воспитательномъ отношеніи начальнику Сѣдлецкой учебной дирекціи подчинены два существующія съ 1 Августа 1906 г. 2-хъ классовыя желѣзно-дорожныя начальныя училища, находящіяся-одно въ городѣ Сѣдлецѣ и другое въ селѣ Пилявѣ, Гарволинскаго уѣзда. Учащихся въ нихъ 17, въ томъ числѣ 4 законоучителя, 9 учителей и 4 учительницы. Учащихся въ сихъ училищахъ къ концу отчетнаго года было 605, въ томъ числѣ мальчиковъ 423 и дѣвочекъ 182.

2. Частныя учебныя заведенія.

Къ 1 Января 1910 г. состояло 23 частныхъ учебныхъ заведеній. Изъ нихъ: I разряда 3, II разряда 3 и III разряда 17.

Учащихся въ частныхъ учебныхъ заведеніяхъ къ 1 Января 1910 г. было 93. Учащихся состояло 2152; въ томъ числѣ 1156 учениковъ и 996 ученицъ.

3. Еврейскія учебныя заведенія.

Казенныхъ учебныхъ заведеній въ районѣ Сѣдлецкой учебной дирекціи не имѣется.

Къ 1 Января 1910 г. состояло въ вѣдѣніи дирекціи хедеровъ 341. Учащихся 3557; изъ нихъ мальчиковъ 3317 и дѣвочекъ 240. Преподавателями русскаго языка состоятъ въ большинствѣ хедеровъ начальные учителя; въ немногихъ хедерахъ преподаютъ названный предметъ лица, пріобрѣвшія соотвѣтственный образовательный цензъ по испытанію.

4. Внѣшкольное образованіе.

Съ цѣлью содѣйствія къ развитію внѣшкольнаго образованія, въ подвѣдомственныхъ дирекціи русскихъ начальныхъ училищахъ велись бесѣды и чтенія для народа по книжкамъ, одобреннымъ для этой цѣли, главнымъ образомъ, учителями и учительницами

названныхъ училищъ, и въ болѣе рѣдкихъ случаяхъ мѣстными приходскими священниками. Устные бесѣды и чтенія касались темъ религіозныхъ, историческихъ и бытовыхъ и со- проводжались соответственными объясненіями по содержанію картинъ, показанныхъ при помощи волшебнаго фонаря.

Въ 1909 году было дневныхъ воскресныхъ и праздничныхъ бесѣдъ 493, вечернихъ въ будніе дни 546. Народныя бесѣды въ школь (въ церкви) ведутся иногда настояте- лями православныхъ приходовъ.

Хорошимъ средствомъ для самообразования мѣстнаго населенія служатъ народныя пу- бличныя бібліотеки, находящіяся при начальныхъ училищахъ. Такихъ бібліотекъ имѣется въ предѣлахъ губерніи 28; изъ нихъ въ Бѣльскомъ уѣздѣ 9, Влодавскомъ 8, Константи- новскомъ 4, Радинскомъ 4, Соколовскомъ 2 и Сѣдлецкомъ 1.

Въ бібліотекахъ этихъ находится 15466 книгъ и брошюръ на сумму 5957 руб. 74 коп. Въ отчетномъ году было прочитано 2450 читателями 8995 книгъ.

При начальныхъ училищахъ складовъ народныхъ книгъ не имѣется, равно не имѣется въ районѣ дирекціи и педагогическихъ музеевъ.

Сводный о числѣ учебныхъ заведеній и учащихся въ Сѣдлецкой губ. за 1909 г.

1. Въ губернскомъ гор. Сѣдлецѣ, въ уѣздныхъ и заштатныхъ городахъ и вообще въ губерніи въ 1909 году существовали слѣдующія учебныя заведенія (съ указаніемъ числа учащихся въ каждомъ изъ нихъ):

| НАИМЕНОВАНИЯ УЧЕБНЫХЪ ЗАВЕДЕНІЙ. | Въ губернскомъ городѣ. | | Въ уѣздныхъ и заштатныхъ городахъ. | | Въ уѣздахъ. | | ВСЕГО въ губерніи. | | | | | | | |
|---|-----------------------------|---------------------------------|------------------------------------|-------------------------|-----------------|----------------|-------------------------|-----------------|----------------|-------------------------|-----------------|----------------|--------------|------|
| | Число учебн. заведеній. | Число учащихся. | | Число учебн. заведеній. | Число учащихся. | | Число учебн. заведеній. | Число учащихся. | | Число учебн. заведеній. | Число учащихся. | | | |
| | | Мужского пола. | Женскаго пола. | | Мужского пола. | Женскаго пола. | | Мужского пола. | Женскаго пола. | | Мужского пола. | Женскаго пола. | Обоего пола. | |
| Женская 7-ми классная гимназія съ приго- вительнымъ классомъ | 1 | — | 254 | — | — | — | — | — | — | 1 | — | 254 | 254 | |
| Учительская семинарія съ образцовымъ на- чальнымъ училищемъ | — | — | — | 1 | 157 | — | — | — | — | 1 | 157 | — | 157 | |
| Четырехклассное городское училище для мужского пола | — | — | — | 1 | 152 | — | — | — | — | 1 | 152 | — | 152 | |
| Школа ремесленныхъ учениковъ | 1 | 75 | — | — | — | — | — | — | — | 1 | 75 | — | 75 | |
| Начальная училища: { | Двух-классныя { | для мужского пола | | 3 | 355 | — | 1 | 101 | — | 4 | 456 | — | 456 | |
| | | для обоого пола | | 1 | 47 | 63 | 4 | 218 | 85 | 5 | 265 | 148 | 413 | |
| | | Одно-классныя { | | 2 | 131 | 3 | 5 | 591 | — | 2 | 160 | — | 9 | 882 |
| | | для мужского пола | | 2 | — | 160 | 3 | — | 177 | 13 | — | 1110 | 1110 | |
| | | для обоого пола | | — | — | 3 | 198 | 27 | 270 | 11795 | 4120 | 273 | 11993 | 4147 |
| Воскресно-ремесленная училища для муж- ского пола | 1 | 10 | — | 3 | 39 | — | 1 | — | — | 5 | 49 | — | 49 | |
| Жельвано-дорожныя 2-хъ классныя началь- ныя училища для обоого пола | 1 | 281 | 122 | — | — | — | 1 | 142 | 60 | 2 | 423 | 182 | 605 | |
| Частныя учеб- ныя заведенія: { | I-го разряда { | мужскія | | 1 | 375 | — | — | — | — | — | 1 | 375 | — | 375 |
| | | женскія | | 1 | — | 173 | 1 | — | 61 | — | 2 | — | 234 | 234 |
| | II-го разряда { | женскія съ пансіономъ | | — | — | — | 1 | — | 81 | — | 1 | — | 81 | 81 |
| | | безъ пансіона | | — | — | — | 2 | — | 84 | — | 2 | — | 84 | 84 |
| III-го разряда { | для мужского пола | | — | — | — | 1 | 124 | — | — | 1 | 124 | — | 124 | |
| | | для женскаго пола | | 1 | — | 40 | 1 | — | 70 | — | 2 | — | 110 | 110 |
| | | для обоого пола | | 2 | 109 | 171 | 4 | 82 | 113 | 13 | 466 | 203 | 19 | 657 |
| Евангелическо-аугебургскіе кантораты для обоого пола | — | — | — | — | — | — | — | 26 | 639 | 537 | 26 | 639 | 537 | 1176 |
| Еврейскіе хедеры | 47 | 708 | 28 | 182 | 1686 | 182 | 112 | 923 | 30 | 341 | 3317 | 240 | 3557 | |
| Итого | 60 | 1689 | 951 | 217 | 3431 | 1454 | 433 | 14441 | 5212 | 710 | 19564 | 7617 | 27181 | |

II. Распределение общего числа учебных заведений по городам и уездам губернии:

| НАИМЕНОВАНИЯ УЧЕБНЫХ ЗАВЕДЕНИЙ. | Гор. Съездск. | Създский уездъ | Гор. Бѣла. | Гор. Тересполь. | Бѣльскій уездъ. | Гор. Венгровъ. | Венгровск. уездъ. | Гор. Кололава. | Гор. Парчевъ. | Влодавскій уездъ. | Гор. Гарволинъ. | Гор. Желеховъ. | Гарволин. уездъ. | Гор. Луковъ. | Луковскій уездъ. | Констант. уездъ. | Гор. Радилъ. | Гор. Мекрибже. | Радилскій уездъ. | Гор. Солодовъ. | Солодовск. уездъ. | ИТОГО. | | |
|--|---------------------------------|-----------------------|------------|-----------------|-----------------|----------------|-------------------|----------------|---------------|-------------------|-----------------|----------------|------------------|--------------|------------------|------------------|--------------|----------------|------------------|----------------|-------------------|--------|---|----|
| | Среднія учебныя заведенія . . . | 1 | — | — | — | — | — | — | — | — | — | — | — | — | — | — | — | — | — | — | — | — | — | 1 |
| Спеціальныя учебныя заведенія . . | 1 | — | 1 | — | — | — | — | — | — | — | — | — | — | — | — | — | — | — | — | — | — | — | 2 | |
| 4-хъ клас. городское мужск. училище | — | — | — | — | — | — | — | — | — | — | — | — | — | 1 | — | — | — | — | — | — | — | — | 1 | |
| Народныя училища: | | | | | | | | | | | | | | | | | | | | | | | | |
| 2-хъ классн. | городскія | мужскія . . . | — | — | — | — | — | — | — | — | — | — | — | — | — | — | — | — | — | — | — | — | — | |
| | | для обоего пола . . . | — | — | 1 | — | — | — | — | — | — | — | — | — | — | — | — | — | — | — | — | — | — | 3 |
| | сельскія | мужскія . . . | — | — | — | — | — | — | — | — | — | — | — | — | — | — | — | — | — | — | — | — | — | 1 |
| | | для обоего пола . . . | — | — | — | 1 | — | — | — | — | — | — | — | — | — | — | — | — | — | — | — | — | — | 1 |
| Одноклас-ныя. | городскія | мужскія . . . | 2 | — | — | — | — | — | — | — | — | — | — | — | — | — | — | — | — | — | — | — | — | 4 |
| | | женскія . . . | — | — | — | — | — | — | — | — | — | — | — | — | — | — | — | — | — | — | — | — | — | 7 |
| | сельскія | мужскія . . . | — | — | — | — | — | — | — | — | — | — | — | — | — | — | — | — | — | — | — | — | — | 4 |
| | | женскія . . . | — | — | — | — | — | — | — | — | — | — | — | — | — | — | — | — | — | — | — | — | — | 10 |
| Вокресно-ремесленныя училища | | | | | | | | | | | | | | | | | | | | | | | | |
| Железно-дорожныя 2-хъ классныя общія начальныя училища . . . | | | | | | | | | | | | | | | | | | | | | | | | |
| Частныя учеб. завед. | I-го разр. | мужскія . . . | 1 | — | — | — | — | — | — | — | — | — | — | — | — | — | — | — | — | — | — | — | — | 1 |
| | | женскія . . . | — | — | — | — | — | — | — | — | — | — | — | — | — | — | — | — | — | — | — | — | — | 2 |
| | II разряда | мужскія . . . | — | — | — | — | — | — | — | — | — | — | — | — | — | — | — | — | — | — | — | — | — | 3 |
| | | женскія . . . | — | — | — | — | — | — | — | — | — | — | — | — | — | — | — | — | — | — | — | — | — | 1 |
| | III разр. | мужскія . . . | 1 | — | — | — | — | — | — | — | — | — | — | — | — | — | — | — | — | — | — | — | — | 2 |
| | | женскія . . . | — | — | — | — | — | — | — | — | — | — | — | — | — | — | — | — | — | — | — | — | — | 2 |
| Кантораты для обоего пола . . . | | | | | | | | | | | | | | | | | | | | | | | | |
| Еврейскіе хедеры . . . | | | | | | | | | | | | | | | | | | | | | | | | |
| Всего . . . | | | | | | | | | | | | | | | | | | | | | | | | |

III. Поступленіе и выбытіе учащихся.

| НАИМЕНОВАНИЯ УЧЕБНЫХ ЗАВЕДЕНИЙ. | СОСТОЯЛО НА ЛИЦО. | | | | | | | | | | | | Въ 1909 году выбыло. | | | | | | | | | | | | | | |
|--|---------------------|-----------------------|---------------------------|------------|-----------------------|---------------|--------------|-----------|------------|----------------|------------------------|--------------|----------------------|-----------------|--------------|------------|-------------|---|---|---|---|---|----|-----|------|-----|----|
| | Гь 1 Января 1909 г. | | Гь 1-му Января 1910 года. | | | | | | | | | | До окон. курса. | По окон. курса. | | | | | | | | | | | | | |
| | Муж. пола. | Жен. пола. | Всего. | | По вѣроисповѣданіямъ. | | | | | По сословіямъ. | | | | | | | | | | | | | | | | | |
| | | | Муж. пола. | Жен. пола. | Православн. | Рим.-католич. | Марианитовъ. | Лютеранъ. | Еврействъ. | Магометанъ. | Дворянъ и дѣтей чинов. | Дух. званій. | | | Город. сосл. | Сельскаго. | Иностранцъ. | | | | | | | | | | |
| Създская женская 7-ми классная гимназія съ приготовительнымъ классомъ . . . | — | 248 | — | 254 | 186 | 20 | — | 1 | 47 | — | 136 | 19 | 85 | 14 | — | — | — | — | — | — | — | — | 40 | 26 | | | |
| Бѣльская учительская семинарія съ образцовымъ училищемъ . . . | 153 | — | 157 | — | 143 | 14 | — | — | — | — | — | — | 18 | 4 | 12 | 123 | — | — | — | — | — | — | — | 8 | 52 | | |
| Луковское 4-хъ классное городское училище для мужского пола . . . | 122 | — | 152 | — | 38 | 108 | — | 4 | 2 | — | 26 | — | 36 | 88 | 2 | — | — | — | — | — | — | — | 9 | 14 | | | |
| Създская школа ремесленныхъ учениковъ . . . | 82 | — | 75 | — | 42 | 30 | — | 1 | 2 | — | 10 | 1 | 17 | 47 | — | — | — | — | — | — | — | — | 11 | 21 | | | |
| Начальныя училища: | Двух-классныя | городскія | мужскія . . . | 360 | — | 355 | — | 58 | 275 | — | 22 | — | — | — | — | — | — | — | — | — | — | — | — | 117 | 35 | | |
| | | для обоего пола . . . | 56 | 76 | 47 | 63 | 42 | 36 | — | — | — | 32 | — | — | — | — | — | — | — | — | — | — | — | — | 22 | — | |
| | сельскія | мужскія . . . | 101 | — | 101 | — | 21 | 79 | — | — | — | — | — | — | — | — | — | — | — | — | — | — | — | — | 7 | 4 | |
| | | для обоего пола . . . | 211 | 94 | 218 | 85 | 96 | 197 | — | 1 | 9 | — | — | — | — | — | — | — | — | — | — | — | — | — | 93 | 23 | |
| | Одно-классныя | городскія | мужскія . . . | 674 | 57 | 722 | 3 | 51 | 646 | — | 2 | 26 | — | — | — | — | — | — | — | — | — | — | — | — | — | 232 | 45 |
| | | женскія . . . | 59 | 832 | — | 933 | 69 | 674 | — | — | 190 | — | — | — | — | — | — | — | — | — | — | — | — | — | — | 238 | 62 |
| для обоего пола . . . | 206 | 27 | 198 | 27 | 11 | 196 | — | 5 | 13 | — | — | — | — | — | — | — | — | — | — | — | — | — | — | — | 40 | 30 | |
| сельскія | мужскія . . . | 185 | — | 160 | — | 52 | 107 | — | — | — | — | — | — | — | — | — | — | — | — | — | — | — | — | — | 67 | 4 | |
| | женскія . . . | — | 104 | — | 177 | 47 | 85 | — | — | — | — | — | — | 45 | — | — | — | — | — | — | — | — | — | — | 35 | 5 | |
| для обоего пола . . . | 12174 | 4222 | 11795 | 4120 | 3737 | 11678 | 146 | 251 | 101 | 2 | — | — | — | — | — | — | — | — | — | — | — | — | — | — | 3446 | 362 | |
| Железно-дорожныя 2-хъ клас. общія начальныя училища—Създское и Пилявское . . . | | | | | | | | | | | | | | | | | | | | | | | | | | | |
| Частныя учебныя заведенія: | 1-го разр. | мужскія . . . | 392 | — | 375 | — | — | 370 | — | — | — | — | — | — | — | — | — | — | — | — | — | — | — | — | — | 83 | 12 |
| | | женскія . . . | — | 237 | — | 234 | — | 228 | — | — | — | — | — | — | — | — | — | — | — | — | — | — | — | — | — | 9 | 16 |
| | II разр. | мужскія . . . | — | — | — | — | — | — | — | — | — | — | — | — | — | — | — | — | — | — | — | — | — | — | — | — | — |
| | | женскія . . . | — | 164 | — | 165 | 72 | 51 | — | — | — | — | — | — | — | — | — | — | — | — | — | — | — | — | — | — | — |
| | III разр. | мужскія . . . | 144 | — | 124 | — | — | 121 | — | — | — | — | — | — | — | — | — | — | — | — | — | — | — | — | — | — | — |
| | | женскія . . . | — | 97 | — | 110 | — | 70 | — | — | — | — | — | — | — | — | — | — | — | — | — | — | — | — | — | — | — |
| для обоего пола . . . | 467 | 369 | 657 | 487 | 5 | 1114 | — | 3 | 22 | — | — | — | — | — | — | — | — | — | — | — | — | — | — | — | 112 | 30 | |
| Евангелическо-аугсбургскіе кантораты для обоего пола . . . | | | | | | | | | | | | | | | | | | | | | | | | | | | |
| Вокресно-ремесленныя училища . . . | | | | | | | | | | | | | | | | | | | | | | | | | | | |
| Еврейскіе хедеры . . . | | | | | | | | | | | | | | | | | | | | | | | | | | | |
| Всего . . . | | | | | | | | | | | | | | | | | | | | | | | | | | | |

На содержаніе управленія Сѣдлецкой учебной дирекціи и учебныхъ заведеній оной въ 1908 г. поступило изъ суммъ Государственнаго Казначейства и другихъ источниковъ 318634 руб. 52 коп.

Церковно-приходскія школы и школы грамоты.

Въ г. Сѣдлецѣ церковно-школа 1; учащихся 135; въ Бѣльскомъ уѣздѣ 42; учащихся 1745; во Влодавскомъ 52; учащихся 1949; въ Константиновскомъ 19; учащихся 538; въ Луковскомъ 1; учащихся 70; въ Радинскомъ 11; учащихся 323; въ Соколовскомъ 5; учащихся 275. Школы снабжены учебниками и библиотеками изъ училищнаго совѣта при Святѣйшемъ Синодѣ. Годовое жалованье учащимъ опредѣляется отъ 100 до 300 руб. Подробныя свѣдѣнія находятся въ отчетѣ о состояніи церковныхъ школъ Холмско-Варшавской епархіи, печатаемомъ по постановленію Холмско-Варшавскаго епархіальнаго училищнаго совѣта.

Общество вспомошествованія нуждающимся ученицамъ Сѣдлецкой женской гимназіи.

Дѣятельность общества въ 1909 г. выразилась, согласно поставленной обществомъ при основаніи въ 1900 г. задачѣ, въ оказаніи матеріальной поддержки тѣмъ изъ ученицъ, родители или опекуны которыхъ не въ состояніи были внести установленной платы за ученіе.

Лицъ, сочувствующихъ благому дѣлу и состоявшихъ членами общества (дѣйствительными и сореволюателями), было 47. Поступило дохода въ 1909 году 2775 руб. 54 коп., въ томъ числѣ членскихъ взносовъ 171 руб. 75 коп., дохода отъ лотереи-аллегри 2595 руб. 29 коп. и $\%$ по сберегательной книжкѣ 7руб. 50 коп. Израсходовано 184 руб. 70 коп., въ томъ числѣ на пособія учащимся 181 руб.

Русская публичная библиотека въ гор. Сѣдлецѣ.

Русская публичная библиотека въ г. Сѣдлецѣ возникла по мысли бывшаго Главнаго Начальника края М. И. Черткова и существуетъ съ 1903 года на основаніи устава, утвержденного Сѣдлецкимъ Губернаторомъ 30 Декабря 1903 г. Благодаря сочувствію и поддержкѣ со стороны Г. Варшавскаго Генераль-Губернатора Генераль-Адъютанта Г. А. Скалона, Г. Начальника губерніи Камергера Двора ЕГО ВЕЛИЧЕСТВА А. Н. Волжина, неутомимаго жертвователя протоіерея А. Н. Копьева, а также мѣстнаго русскаго общества, библиотека сдѣлалась однимъ изъ тѣхъ необходимыхъ для всякаго культурнаго общества очаговъ, откуда льется свѣтъ науки и просвѣщенія.

Въ 1909 г. библиотека имѣла 72 годовыхъ подписчиковъ, внесшихъ трехрублевые членскіе взносы и пользовавшихся, на основаніи устава, званіемъ и правами членовъ библиотеки. Ближайшее завѣдываніе дѣлами ея лежитъ на обязанности Распорядительнаго Комитета, состоящаго изъ Предсѣдателя дѣйствительнаго статскаго совѣтника О. М. Кобылецкаго, казначея и завѣдывающихъ дѣлопроизводствомъ и хозяйственною частью. Библиотекаршей состояла П. И. Влодковская, исполняющая эту обязанность со времени основанія библиотеки. Книжное имущество библиотеки въ текущемъ году пополнилось 322 томами.

Вся имѣющаяся къ 1 Января 1910 г. наличность книгъ распредѣляется по отдѣламъ слѣдующимъ образомъ:

| | | |
|--|------|-----------|
| Религія и Богословіе | 440 | названій. |
| Философія | 70 | » |
| Законовѣдніе, политическія и соціалныя науки | 160 | » |
| Математическія науки | 29 | » |
| Педагогика и дѣтскія книги | 318 | » |
| Естествознаніе и сельское хозяйство | 177 | » |
| Медицинскія науки и гигиена | 174 | » |
| Исторія | 215 | » |
| Географія, этнографія и путешествія | 147 | « |
| Исторія литературы и изящная словесность русская и иностранная | 1314 | « |
| Періодическія изданія | 1109 | » |
| Смѣсь | 102 | « |

Всего 4255 названій.

Читальня бібліотеки получала въ 1909 г. 36 періодическихъ изданій, въ томъ числѣ 30 ежедневныхъ и еженедѣльныхъ газетъ и журналовъ и 6 ежемѣсячныхъ журналовъ, изъ коихъ 28 были переданы, по распоряженію Г. Начальника губерніи, изъ Типографіи Губернскаго Правленія, которая получала ихъ бесплатно, въ обмѣнъ за высылку «Губернскихъ Вѣдомостей»; 2 газеты выписывались Г. Сѣдлецкимъ Губернаторомъ А. Н. Волжинымъ на свой счетъ; газету «Новое время» и журналъ «Историческій вѣстникъ» выписывала бібліотека; кромѣ того, протоіерей А. Н. Копьевъ высылалъ журналъ «Кормчій», а редакторъ «Варшавскаго Дневника» профессоръ Есиповъ свою газету.

Бібліотека имѣла въ 1909 г. 72 подписчика (они же члены бібліотеки) и 593 мѣсячныхъ абонентовъ, съ платою по 30 коп. въ мѣсяць. Кромѣ того было 258 разовыхъ посѣтителей читальни изъ лицъ, не состоявшихъ подписчиками и уплачивавшихъ по 3 коп. за входъ.

Посѣтило бібліотеку въ 1909 г. 6030 лицъ. Общее число взятыхъ для чтенія книгъ было 10688. По отдѣламъ эти книги распредѣляются слѣдующимъ образомъ:

| | | |
|---|------|--------|
| Изящная словесность | 6174 | книгъ. |
| Періодическія изданія | 1761 | » |
| Дѣтскія книги | 1912 | » |
| Медицина | 78 | » |
| Исторія | 196 | » |
| Естествовѣдніе и сельское хозяйство | 120 | » |
| Географія | 127 | » |
| Смѣсь | 35 | » |
| Богословскія книги | 49 | » |
| Философія | 144 | » |
| Законовѣдніе | 67 | » |
| Математика | 25 | » |

Всего 10688 книгъ.

Средства бібліотеки въ 1909 году составляли:

| | | | |
|---|-----|---------|------|
| Остатокъ отъ 1908 года | 435 | руб. 91 | коп. |
| Членскіе взносы годовыхъ подписчиковъ | 216 | » | — |
| Мѣсячные абонементы | 177 | » | 90 |
| Плата за разовыя посѣщенія | 7 | » | 74 |
| Проценты по книжнѣ сберегательной кассы | 10 | » | 39 |
| Пожертвованіе отъ спектакля | 50 | » | — |

Итого (безъ остатка 1908 г.) 462 руб. 3 коп.

Вмѣстѣ съ остаткомъ 1908 г. 897 руб. 94 коп.

Расходъ 1909 года составляли:

| | |
|--|------------------|
| Жалованье библиотекарей и вознагражденіе ея замѣстительницъ | 325 руб. — коп. |
| Выписка книгъ и журналовъ | 151 » 60 » |
| Переплетъ книгъ | 72 » 8 » |
| Освѣщеніе | 28 » 80 » |
| Жалованье сторожу, приобретенеіе шкафа и хозяйственныя расходы | 116 » — » |
| Всего израсходовано | |
| | 693 руб. 48 коп. |
| Остается на 1 Января 1910 г. | |
| | 204 » 46 » |

Прочія библіотеки и народныя читальни.

Въ гор. Сѣдлецѣ 5; въ г. Бѣлѣ 3; въ г. Межирѣчье 1; въ Бѣльскомъ уѣздѣ 6; во Влодавскомъ 6; въ г. Венгровѣ 1; въ Венгровскомъ уѣздѣ 3; въ г. Гарволинѣ 2; въ Гарволинскомъ уѣздѣ 2; въ г. Луковѣ 2; въ Соколовскомъ уѣздѣ 3; въ Константиновскомъ уѣздѣ 4; въ Луковскомъ уѣздѣ 5; въ г. Радинѣ 3; въ г. Соколовѣ 1; въ Сѣдлецкомъ уѣздѣ 3.

Книжные магазины и лавни.

Въ гор. Сѣдлецѣ 5; въ г. Бѣлѣ 3; въ г. Влодавѣ 2; въ г. Гарволинѣ 2; въ г. Желеховѣ 1; въ г. Луковѣ 2; въ г. Радинѣ 2.

Изданія, наиболѣе выписываемыя и читаемыя населеніемъ: на русскомъ языкѣ — «Варшавскій Дневникъ», «Новое Время», Сельскій Вѣстникъ», «Русское Чтеніе», «Свѣтъ», «Родина», «Нива»; на польскомъ языкѣ — «Курьеръ Польскій», «Роля», «Слово», «Курьеръ Варшавскій», «Гонецъ»; на еврейскомъ языкѣ — «Другъ» и «Путь».

Типографіи, литографіи и фотографическія заведенія.

| | Типографіи: | Литографіи: | Фотографіческія завед. |
|------------------------|-------------|-------------|------------------------|
| Гор. Сѣдлецъ | 3 | 7 | 3 |
| » Бѣла | 2 | 4 | 2 |
| » Влодава | — | 2 | 1 |
| » Венгровъ | — | 1 | — |
| » Гарволинъ | — | 1 | 1 |
| пос. Яновъ | — | 1 | — |
| гор. Луковъ | — | 3 | 1 |
| » Радинъ | 1 | 1 | 1 |
| » Межирѣчье | 1 | — | 1 |
| » Соколовъ | — | 1 | — |

Въ губернской типографіи, кромѣ казенныхъ и частныхъ заказовъ, печатаются «Сѣдлецкія Губернскія Вѣдомости» и «Памятная книжка Сѣдлецкой губ.».

Театры и музыкальное общество.

Въ гор. Сѣдлецѣ имѣется лѣтній театръ. Кромѣ того, въ Сѣдлецкомъ народномъ домѣ, общественномъ собраніи и музыкальномъ обществѣ, Луковскомъ народномъ домѣ и въ гор. Бѣлѣ въ частномъ домѣ устроены для театральныхъ представленій постоянныя сцены. Въ г. Радинѣ въ 1909 г. любителями сценическихъ искусствъ и музыки построены собственный театръ.

Сѣдлецкое музыкальное общество продолжало свою артистическую дѣятельность. Прихода было 2352 руб. 90 коп., расхода 2228 руб. 36 коп. Комитетъ общества состоитъ изъ 6 лицъ.

VI.

ОБЩЕСТВЕННОЕ БЛАГОУСТРОЙСТВО.

Пути сообщенія.

Естественными путями сообщенія въ Сѣдлецкой губерніи служатъ четыре рѣки: Западный Бугъ, Висла, Вепрь и Ливецъ.

Переправы черезъ рѣки посредствомъ паромовъ имѣются въ нижеслѣдующихъ пунктахъ: а) черезъ рѣку Вислу: въ Павловицахъ, Тарновѣ и Пивонинѣ, Гарволинскаго уѣзда; б) черезъ рѣку Бугъ во Влодавѣ, Волѣ-Угрусской и Стольно, Влодавскаго уѣзда; въ Выгодѣ, Забужѣ, Кузкахъ, Климчицахъ и Гнойнѣ, Константиновскаго уѣзда; въ Дрогичинѣ, Волькѣ-Надбужной, Перевозѣ-Нурскомъ и Вировѣ, Соколовскаго уѣзда; в) черезъ рѣку Вепрь: въ Коцкѣ, Луковскаго уѣзда, и Дронжговѣ, Гарволинскаго уѣзда, и г) черезъ рѣку Кржну: въ Кіевцѣ, Бѣльскаго уѣзда.

Рельсовый путь, пересѣкающій губернію въ разныхъ направленіяхъ и проходящій около городовъ Сѣдлеца, Лукова, Межирѣчья, Бѣлы, Тересполья, Радина, Парчева, Влодавы, Гарволина и Соколова, пролегаетъ на протяженіи 463,29 верстъ и главными узловыми станціями въ губерніи считаются города Сѣдлецъ и Луковъ.

Протяженіе желѣзнодорожныхъ линій въ отдѣльныхъ уѣздахъ слѣдующее: въ Бѣльскомъ 44,82 вер., Венгровскомъ 35,50, Влодавскомъ 34,50, Гарволинскомъ 82,25, Константиновскомъ 27, Луковскомъ 64, Радинскомъ 60, Соколовскомъ 39, Сѣдлецкомъ и г. Сѣдлецѣ 76,22; всего 463,29 вер.

Государственнаго шоссе въ губерніи 456,47 вер. и губернскихъ, или I разряда, дорогъ 449,199 вер., а именно:

| | Государственное шоссе. | Губернскія I раз. дороги. |
|----------------------------|------------------------|---------------------------|
| Бѣльскій уѣздъ | 53,75 | 73,424 вер. |
| Венгровскій » | 44 | 55,118 » |
| Влодавскій » | 97,50 | 18,508 » |
| Гарволинскій » | 71,25 | 33,380 » |
| Константиновскій | 24 | 20,212 » |
| Луковскій » | 23,30 | 86,188 » |
| Радинскій » | 85,50 | 39,406 » |
| Соколовскій » | 16 | 31,599 » |
| Сѣдлецкій » | 39,97 | 91,364 » |
| Всего въ губерніи | 456,47 | 449,199 вер. |

Уѣздныхъ, или II разряда, дорогъ 2348,188 верстъ. Кромѣ того, проселочныхъ, или III разряда, дорогъ 6434 верстъ. Государственныя шоссеяныя дороги состоятъ въ вѣдѣніи Министерства Путей Сообщенія. Губернскія (перворазрядныя) дороги сооружаются и ремонтируются на счетъ губернскаго дорожнаго сбора, по распоряженіямъ Министерства Внутреннихъ Дѣлъ и Сѣдлецкаго Губернскаго Правленія.

Въ общемъ числѣ этихъ дорогъ заключается: а) шоссированныхъ 415,157 верстѣ и б) грунтовыхъ 34,042 вер.; итого, какъ выше, 449,199 вер. Въ числѣ шоссированныхъ дорогъ заключается 9 вер. 72 саж. мощеныхъ, проходящихъ по городамъ и посадамъ губерніи.

Уѣздныя (второразрядныя) дороги находятся въ вѣдѣніи уѣздныхъ и гминныхъ властей.

Дороги III разряда (проселочныя) проводятся сельскими обществами и землевладельцами.

Мостовъ на дорогахъ I разряда въ отчетномъ году состояло: капитальныхъ каменныхъ 5, деревянныхъ 80; смѣшанныхъ 291; каменныхъ и штейнгутовыхъ трубъ 164, деревянныхъ 8; всего 548. Тарифныхъ мостовъ было десять, а именно: а) на государственныхъ шоссеиныхъ дорогахъ 2: въ гор. Гарволинѣ и въ г. Тересполѣ; б) на Венгровско-Калушинской земской губернской I разряда дорогѣ, черезъ рѣку Ливецъ, у пос. Лива—3 моста; в) на земскихъ II разряда дорогахъ 4 моста: въ г. Парчевѣ, г. Гарволинѣ, пос. Кошкѣ и пос. Лысобыкахъ и г) на III разрядной дорогѣ въ д. Гурка, Дуковского уѣзда, на р. Тысьменицѣ, 1 мостъ.

П о ч т а и т е л е г р а ф ъ .

Лицъ, служащихъ въ почтово-телеграфныхъ учрежденіяхъ, состояло: чиновниковъ 109, унтеръ-офицеръ 1, почталіоновъ 53 и сторожей 29. Конныхъ почтовыхъ станцій въ губерніи находилось 8. На этихъ станціяхъ въ отчетномъ году содержалось: повозокъ 18, лошадей 31 и почтарей 18. Со всѣхъ станцій отпущено было лошадей: подъ почты и эстафеты 4330 и подъ проезжающихъ 51. По почтовымъ трактамъ въ теченіе года пройдено почтами: по желѣзнодорожнымъ путямъ 312710 вер., по шоссеинымъ 9345 вер. и по грунтовымъ 50480 вер. Протяженіе почтовыхъ трактовъ въ губерніи составляло: желѣзнодорожныхъ 387 вер., шоссеиныхъ 174³/₄ вер. и грунтовыхъ 100³/₄ вер. Почтовыхъ ящиковъ въ мѣстахъ, гдѣ нѣтъ почтовыхъ учреждений, было 3. Въ отчетномъ году Стердынское почтовое отдѣленіе, преобразовано въ почтово-телеграфное, а въ посадахъ Пищацѣ и Коссовѣ открыты почтовые отдѣленія.

Въ 1909 году оборотъ почтово-телеграфныхъ суммъ по учрежденіямъ Съдлецкой губерніи былъ слѣдующій.

П р и х о д ъ .

| | |
|---|-----------------|
| За знаки почтовой оплаты | 163227 р. 98 к. |
| » періодическія изданія | 216 „ 16 „ |
| Сборъ съ проезжающихъ на почтовыхъ лошадяхъ | 5 „ 50 „ |
| За передачу телеграфныхъ депешъ | 31975 „ 85 „ |
| Разные доходы | 106 „ 91 „ |
| Итого | 195532 „ 40 „ |

Р а с х о д ъ .

| | |
|--|----------------|
| На содержаніе личнаго состава | 68383 р. 94 к. |
| » хозяйственныя надобности | 25998 „ 69 „ |
| » прогоны за возку почтъ и эстафетъ | 11366 „ 62 „ |
| » леченіе нижнихъ служителей | 26 „ — „ |
| » пересылку депешъ и возвратъ подателямъ | 1266 „ 41 „ |
| » ремонтъ телеграфныхъ линій | 5989 „ — „ |
| » разныя надобности | 25823 „ 83 „ |
| Итого | 138854 „ 49 „ |

С в ь д ь и я

о полученной и отправленной корреспонденции по учреждениям Съдлецкой губернии
въ 1909 году.

I. Почтовой внутренней.

| | Отправлено. | Получено. |
|--|-------------|-----------|
| Писемъ—закрытыхъ оплаченныхъ | — | 2151116 |
| не вполнѣ оплаченныхъ | — | 63759 |
| бесплатныхъ | — | 735380 |
| открытыхъ | — | 1771952 |
| заказныхъ | — | 180345 |
| бандерольныхъ отправлений | — | 261883 |
| денежныхъ и цѣнныхъ пакетовъ | 4443 | 7205 |
| цѣнностью на сумму | 3729318 | 4549127 |
| цѣнныхъ посылокъ и узловъ | 5321 | 9989 |
| цѣнностью на сумму | 131878 | 136463 |
| посылокъ безъ цѣны | 11403 | 17262 |
| абонементныхъ періодическихъ изданій | 25750 | 1890848 |
| эстафеть | — | — |
| корреспонденціи съ наложеннымъ платежомъ | 6298 | 15440 |
| цѣнностью на сумму | 56628 | 100382 |
| денежныхъ переводовъ по почтѣ | 112185 | 113937 |
| » » » телеграфу | 1215 | 1303 |
| На сумму | 4152872 | 4030022 |

Городской.

| | | |
|--|---|-------|
| писемъ закрытыхъ | — | 34449 |
| открытыхъ | — | 19863 |
| заказныхъ | — | 12250 |
| бандерольныхъ отправлений | — | 34312 |
| денежныхъ и цѣнныхъ пакетовъ | — | — |
| цѣнностью на сумму | — | — |
| денежныхъ переводовъ | — | 1443 |
| на сумму | — | 13465 |

II. Почтовой международной.

| | | |
|--|--------|--------|
| писемъ франкированныхъ | 159253 | 232887 |
| не франкированныхъ | 19226 | 4609 |
| открытыхъ | 81756 | 92834 |
| рекомендованныхъ | 13579 | 10897 |
| бандерольныхъ отправлений | 18388 | 39321 |
| абонементныхъ періодическихъ изданій | — | 25398 |
| денежныхъ и цѣнныхъ пакетовъ | 2190 | 2825 |
| цѣнностью на сумму | 161960 | 293514 |
| посылокъ и узловъ цѣнныхъ | 305 | 321 |
| цѣнностью на сумму | 7629 | 1890 |
| посылокъ безъ цѣны | 52 | 586 |
| денежныхъ переводовъ | 2046 | 10886 |
| на сумму | 108051 | 448754 |

III. Телеграфной.

а) Внутренней:

| | | |
|--------------------------------|-------|-------|
| телеграммъ—тарифныхъ | 48238 | 66005 |
| бесплатныхъ | 4467 | 8665 |

б) Международной:

| | | |
|--------------------------------|------|------|
| телеграммъ—тарифныхъ | 2163 | 3190 |
| бесплатныхъ | 78 | 96 |

Столовая при Съдлецкой почтово-телеграфной конторѣ.

Столовая открыта 9 Мая 1905 г. Помѣщается она на второмъ этажѣ казеннаго зданія, при конторѣ, занимая 3 комнаты. Для оборудованія столовой было отпущено Начальникомъ округа 200 руб. и присланы пособія: о. Иоанномъ Сергіевымъ-Кронштадскимъ 100 руб. и протоіереемъ гор. Москвы Н. А. Копьевымъ 100 руб., а также икона Божіей Матери. Кромѣ того, поступили пожертвованія вещами отъ другихъ лицъ.

Въ 1908 г. обѣдовъ отпущено 9285, цѣною отъ 23 до 28 коп. за одинъ обѣдъ. Въ столовой устраиваются семейные и дѣтскіе вечера. Существующая при ней библиотека поддерживается членскими взносами, по 15 коп. въ мѣсяць.

Такимъ образомъ, столовая приноситъ значительную пользу чинамъ конторы, давая имъ возможность получать обѣды изъ доброкачественныхъ продуктовъ и разумно проводить время досуга. Несомнѣнно также, что это учрежденіе содѣйствуетъ укрѣпленію добрыхъ отношеній между служащими конторы.

III. Наружное благоустройство городовъ, посадовъ и селеній; казенныя и общественныя зданія; новыя постройки.

Города Съдлецкой губерніи въ отношеніи наружнаго благоустройства и опрятности находятся въ удовлетворительномъ состояніи. Улицы почти вездѣ вымощены, обсажены деревьями и въ ночное время освѣщаются достаточнымъ числомъ керосиновыхъ и спиртовыхъ фонарей.

Въ уѣздныхъ городахъ и посадахъ деревянныя, крытыя соломой или гонтомъ постройки постепенно, — обыкновенно послѣ пожаровъ, — по требованію мѣстной администраціи, замѣняются постройками изъ негоряемыхъ матеріаловъ. Такая-же замѣна, по собственной инициативѣ сельчанъ, наблюдается и въ нѣкоторыхъ деревняхъ.

Для торговли, покупки и продажи скота въ городахъ и посадахъ существуютъ торговые площади и рынки. Очистка улицъ отъ нечистотъ и бродячихъ животныхъ производится съ порядкомъ и самими жителями. Скотобойни, отдаваемые магистратами въ аренду, построены согласно ветеринарнымъ требованіямъ. Общественныя бани имѣются въ достаточномъ числѣ и содержатся въ порядкѣ.

Казенныхъ зданій, занимаемыхъ присутственными мѣстами, въ отчетномъ году было: каменныхъ 30 и деревянныхъ 13. Прочія присутственныя мѣста помѣщались въ частныхъ домахъ. Городскихъ зданій было: каменныхъ 16 и деревянныхъ 11.

Въ теченіе 1909 г. по утвержденнымъ Губернскимъ Правленіемъ планамъ возведены въ городахъ губерніи слѣдующія частныя постройки:

| НАИМЕНОВАНИЯ ГОРODOBЪ. | П О С Т Р О Й К И. | | | | | |
|---------------------------|--------------------|-------------------|-------------------|---------------------|-----------------------------|------------------|
| | Дома каменные. | | | Деревянные дома. | Хозяйственные постройки. | |
| | Одно- этажные. | Двух- этажные. | Трех- этажные. | | Камен- ные. | Деревян- ные. |
| Губ. гор. Съдлецъ . . . | 4 | 4 | 2 | 3 | 13 | 8 |
| Гор. Бѣла | 1 | 2 | — | 9 | — | 12 |
| „ Венгровъ | — | — | — | 9 | — | 12 |
| „ Владова | — | 1 | 1 | 5 | — | — |
| „ Гарволинъ | 3 | — | — | 3 | — | 6 |
| „ Желеховъ | 2 | — | — | 2 | — | 1 |
| „ Луковъ | 4 | — | — | 20 | — | 18 |
| „ Межирѣчье | 1 | 1 | — | 5 | — | 51 |
| „ Парчевъ | 3 | 6 | — | 4 | 3 | 3 |
| „ Радинъ | — | — | — | 2 | — | 5 |
| „ Соколовъ | — | — | — | 8 | — | 12 |
| „ Тереполь | — | — | — | — | — | 2 |
| Итого | 18 | 14 | 3 | 70 | 16 | 130 |

IV. Пожары; пожарные общества и команды.

П о ж а р ы .

Въ теченіе 1909 года въ губерніи было 323 пожаровъ, причинившихъ 288741 руб. 50 коп. убытковъ.

Число пожаровъ и убытки по отдѣльнымъ уѣздамъ были слѣдующіе:

| НАИМЕНОВАНИЯ УѢЗДОВЪ. | Въ зимніе мѣсяцы. | | Въ весенніе мѣсяцы. | | Въ лѣтніе мѣсяцы. | | Въ осенніе мѣсяцы. | | Всего въ году. | | Причины пожа- ровъ. | | | | |
|----------------------------|-----------------------------|------------------------------------|-----------------------------|------------------------------------|-----------------------------|------------------------------------|-----------------------------|------------------------------------|-----------------------------|------------------------------------|------------------------|--|-----------------|--------------|------------------|
| | Число пожаровъ, дворовъ. | Сумма убыт- ковъ. Руб. к. | Число пожаровъ, дворовъ. | Сумма убыт- ковъ. Руб. к. | Число пожаровъ, дворовъ. | Сумма убыт- ковъ. Руб. к. | Число пожаровъ, дворовъ. | Сумма убыт- ковъ. Руб. к. | Число пожаровъ, дворовъ. | Сумма убыт- ковъ. Руб. к. | Отъ молніи. | Отъ дѣрного устраи- въ трубъ и печей. | Отъ неосторожн. | Отъ поджога. | Отъ др. причинъ. |
| | | | | | | | | | | | | | | | |
| Бѣльскій | 7 | 11 4412 | 5 | 15 37 7898 | 8 | 20 56 15844 | 35 | 12 42 14384 | 66 | 54 146 42539 | 14 | 9 10 6 | — | 29 | |
| Венгровскій | — | — | 10 | 20 8114 | 83 | 17 19 8217 | 18 | 4 5 1770 | 30 | 31 44 18102 | 31 | 3 9 2 | 2 | 15 | |
| Владовскій | 7 | 15 3775 | 30 | 15 25 9148 | 23 | 24 189 77331 | 31 | 12 23 4794 | 65 | 58 252 95049 | 54 | 22 11 5 | 3 | 17 | |
| Гарволинскій | 1 | 1 199 | — | 10 21 5872 | 70 | 12 13 4400 | 9 | 10 15 2711 | — | 33 50 13182 | 79 | 6 5 4 | 1 | 17 | |
| Константиновскій | 4 | 26 9553 | 50 | 12 33 9633 | 61 | 10 37 8818 | 64 | 6 10 2614 | 17 | 32 106 30624 | 92 | 7 7 4 | 1 | 13 | |
| Луковскій | 4 | 5 789 | 75 | 4 4 1340 | — | 9 18 3562 | 31 | 11 12 2911 | 33 | 28 39 8603 | 39 | 6 9 1 | 2 | 10 | |
| Радинскій | 1 | 1 558 | 50 | 9 29 12363 | 16 | 16 54 11955 | 81 | 9 15 3471 | 7 | 35 99 28348 | 54 | 15 5 1 | 4 | 10 | |
| Соколовскій | 2 | 4 1997 | 90 | 9 15 6502 | 60 | 8 8 2573 | 94 | 5 11 4033 | — | 24 38 15107 | 44 | 7 7 2 | 2 | 6 | |
| Сѣдлецкій | 4 | 6 1163 | 18 | 6 30 10331 | 15 | 9 16 4552 | 90 | 9 59 21031 | 20 | 28 111 37083 | 43 | 5 1 5 | 6 | 11 | |
| Всего по губерніи | 30 | 69 22459 | 18 | 90 214 71204 | 41 | 125 410 137256 | 53 | 78 192 57721 | 38 323 | 885 288641 | 50 | 80 64 30 | 21 | 128 | |

Пожарныя организаціи.

1) Сѣдлецкая городская пожарная команда. Существуетъ съ 1 Декабря 1877 года. Составъ ея: 1 старшій, 7 трубочистовъ и 17 пожарныхъ. Команда эта снабжена 5 заливными трубами, 2 гидрофорами, 4 пароконными и 11 одноконными бочками. Содержаніе команды обходится въ 5555 руб. 78 коп. ежегодно. Издержки эти пополняются: домовладѣльцами въ суммѣ 4054 руб. 87 коп., городскою кассою въ суммѣ 1242 руб. 75 коп. и доходомъ съ городскихъ домовъ въ суммѣ 258 руб. 16 коп. Кромѣ тушенія пожаровъ, на обязанности команды лежитъ очистка дымовыхъ трубъ, городскихъ площадей и рейнштоковъ при городскихъ зданіяхъ. Въ 1909 г. команда была вызываема по тревогѣ для тушенія пожаровъ въ 4 случаяхъ.

2) Пожарные общества в уездных городах и посадах Сьдлецкой губернии.

| Названия мѣстностей, въ коихъ находится пожарнаго общества. | Численность общества въ составѣ Императорскаго Россійскаго пожарнаго общества. | Число членовъ общества. | | | | Материальныя средства общества. | | | | Снаряды для огнетушеній. | | | | | | | | | | | | | |
|---|--|-------------------------|------------------|----------------|-------------|---------------------------------|-----|------------|----|--------------------------|-----------|--------|---------|--------|-----------|----------|-----------|--|---------------------------|-----------|----|------|------|
| | | Почетныхъ. | Дѣйствительныхъ. | Жертвовавшихъ. | Охотниковъ. | Гь 1909 году | | Гь 1910 г. | | Трубы. | Рукавовъ. | Дрогъ. | Бочекъ. | Ведей. | Лѣстницъ. | Вагровъ. | Топоровъ. | Въ пожарн. сколькожъ пожаровъ общ. прин. уч. | Стоимость инстру-ментовъ. | | | | |
| | | | | | | состояло. | | | | | | | | | | | | | | состоить. | | | |
| | | | | | | Руб. | К. | Руб. | К. | | | | | | | | | | | Руб. | К. | Руб. | К. |
| В г. Вѣль . . . | Не числится. | — | 16 | 36 | 86 | 51 | 88 | 154 | 57 | 114 | 5 | 92 | 40 | 3 | 10 | — | 9 | — | 4 | 14 | 61 | 7 | 1125 |
| „ Гарволинъ . . . | Числится. | — | 66 | 19 | 20 | 141 | 20½ | 385 | 70 | 370 | 70 | 156 | 20½ | 4 | 4 | — | 18 | — | 7 | 8 | 41 | 3 | 1465 |
| „ Соколовъ . . . | тоже. | — | 21 | 20 | 81 | — | — | 687 | 65 | 200 | 64 | 487 | 1 | 4 | 4 | 1 | 17 | 16 | 3 | 15 | 30 | 2 | 130 |
| „ Луковъ . . . | тоже. | 1 | 11 | 32 | 110 | 54 | 60 | 882 | 7 | 669 | 1 | 267 | 66 | 3 | 3 | — | 22 | 10 | 3 | 10 | 25 | 5 | 1925 |
| „ Влодавъ . . . | тоже. | 1 | 16 | 5 | 93 | — | — | 344 | 54 | 335 | 74 | 8 | 80 | 3 | 7 | 1 | 8 | 10 | 5 | 13 | 21 | 5 | 1074 |
| „ Венгровъ . . . | Не числится. | 1 | 2 | 9 | 160 | 292 | 57 | 491 | 53 | 424 | 55 | 339 | 55 | 3 | 3 | 2 | 18 | 10 | 3 | 15 | 53 | 3 | 2233 |
| „ Межиръчъ . . . | тоже. | — | 65 | 20 | 103 | 70 | 48 | 969 | 2 | 918 | 22½ | 121 | 27½ | 2 | 4 | 1 | 7 | 15 | 4 | 6 | 50 | 7 | 1425 |
| „ Желховъ . . . | тоже. | — | 57 | — | 50 | 317 | 17 | 388 | 90 | 355 | 59 | 350 | 48 | 4 | 5 | 1 | 16 | 10 | 2 | 10 | 24 | 2 | 1325 |
| „ Парчевъ . . . | тоже. | — | 12 | — | 61 | 44 | 58 | 101 | 87 | 114 | 36 | 32 | 9 | 4 | 4 | 1 | 10 | 9 | 1 | 4 | 22 | 5 | 2180 |
| „ п. Косовъ . . . | Числится. | 2 | 10 | — | 38 | 293 | 51 | 32 | 50 | 28 | — | 301 | 1 | 2 | 3 | 1 | 6 | 10 | 4 | 12 | 15 | 5 | 396 |
| „ Парисовъ . . . | Не числится. | — | 48 | 6 | 5 | 207 | 88 | 159 | 50 | 66 | 55 | 300 | 83 | 5 | 6 | 1 | 8 | 12 | 2 | 11 | 12 | — | 1375 |
| „ Мѣдвѣ . . . | тоже. | — | 94 | — | 23 | — | — | 1074 | 49 | 1071 | 88 | 2 | 61 | 1 | 2 | — | 8 | 18 | — | 8 | 40 | 3 | 241 |

Въ Сьдлецкомъ уѣздѣ въ 1908 и 1909 г.г. учреждены вольныя пожарныя дружины въ пос. Мордахъ и деревняхъ Желишевѣ и Станахъ. Въ нихъ состоитъ 147 членовъ-охотниковъ. Въ пос. Мокободахъ, того-же уѣзда, имѣются заливная труба и 5 бочекъ, приобрѣтенныя на общественныя суммы. Въ пос. Островѣ, Влодавскаго уѣзда, въ гор. Ради-нѣ, въ дер. Милановѣ, Радинскаго уѣзда, и пос. Мацѣвицахъ, Гарволинскаго уѣзда, учреждены вольныя пожарныя общества. Въ пос. Яновѣ, Константиновскаго уѣзда, суще-ствуетъ такой-же обозъ изъ 1 трубы и 8 бочекъ. Владѣльцы Эльжбетовскаго свеклоса-харнаго завода, Соколовскаго уѣзда, содержатъ на свой счетъ заводскую пожарную дру-жину, участвующую въ тушеніи пожаровъ, возникающихъ въ окрестныхъ селеніяхъ.

Въ мѣстахъ, гдѣ нѣтъ пожарныхъ командъ, обязанность тушить пожары лежитъ на самихъ жителяхъ, которые, на основаніи правилъ для губерній Привислинскаго края, должны имѣть при домахъ въ полной готовности приобрѣтенныя на собственный счетъ огнегасительныя снаряды (багры, лѣстницы, бочки съ водою, топоры и пр.) и являться съ ними на мѣсто пожара.

VI. Земская стража.

Составъ и содержаніе чиновъ земской стражи Сьдлецкой губернии въ 1909 г.

| НАЗВАНИЯ МѢСТНО-СТЕЙ. | СОСТАВЪ. | | | | | Содержаніе. | | | | | | | | |
|----------------------------|------------------|----------------------|----------------------------|---------------------|-----------------|-------------|------|---|---|---|---|----|-------|---|
| | Штабъ-офицеровъ. | Запасныхъ офицеровъ. | Начальни-ковъ зем. стражи. | Полицей-мейстеровъ. | Нижнихъ чиновъ. | Руб. | коп. | | | | | | | |
| Городъ Сьдлецъ . . . | { 1*) | 3 | — | 1 | 65 | 2700 | — | | | | | | | |
| У ѣ з д ѣ : | | | | | | | | | | | | | | |
| Вѣльскій | | | | | | | | — | — | 1 | — | 41 | 9530 | — |
| Венгровскій | | | | | | | | — | — | 1 | — | 37 | 8750 | — |
| Влодавскій | | | | | | | | — | — | 1 | — | 42 | 9770 | — |
| Гарволинскій | | | | | | | | — | — | 1 | — | 42 | 9770 | — |
| Константиновскій | | | | | | | | — | — | 1 | — | 32 | 7850 | — |
| Луковскій | | | | | | | | — | — | 1 | — | 42 | 9830 | — |
| Радинскій | | | | | | | | — | — | 1 | — | 47 | 10790 | — |
| Соколовскій | | | | | | | | — | — | 1 | — | 35 | 8450 | — |
| Сьдлецкій | — | — | 1 | — | 31 | 7670 | — | | | | | | | |
| Всего по губернии | 1 | 3 | 9 | 1 | 414 | 99030 | — | | | | | | | |

*) Штабъ-офицеръ получаетъ жалованье изъ особаго кредита въ размѣрѣ 2000 руб.

На обмундированіе земской стражи, на покупку револьверовъ, на наемъ квартиръ для стражниковъ, конюшенъ для лошадей, на освѣщеніе, отопленіе, солому, амундичныя и фуражныя деньги израсходовано 39925 руб. 30 коп. Выдано чинамъ полиціи пособій и наградныхъ 2533 руб. 10 коп.

VI. Судебныя учрежденія.

Число судебныхъ учреждений въ губернии въ 1909 году: Окружный судъ 1; Сьздвовъ мировыхъ судей (въ гг. Сьдлецѣ и Вѣлѣ) 2; Мировыхъ судовъ 9.

Гминныхъ судовъ въ уѣздахъ: Сьдлецкомъ 5, Венгровскомъ 5, Соколовскомъ 3, Лу-ковскомъ 6, Константиновскомъ 4, Вѣльскомъ 4, Радинскомъ 4, Влодавскомъ 4 и Гарво-линскомъ 5; всего 40.

VII. ПРЕСТУПНОСТЬ НАСЕЛЕНИЯ.

ЧИСЛО И РОДЪ ПРЕСТУПЛЕНИЙ, СОВЕРШЕННЫХЪ ВЪ СЪДЪЩЕЙСКОЙ ГУБЕРНИИ ВЪ 1909 ГОДУ, А ТАКЖЕ СОСЛОВНЫЙ СОСТАВЪ ПРЕСТУПНИКОВЪ

И ИХЪ ВОЗРАСТЪ ВЫРАЖЕННОВЪ ВЪ СЛѢДУЮЩИХЪ ЦИФРАХЪ:

| РОДЪ ПРЕСТУПЛЕНИЙ. | Число преступлений. | Число приреченныхъ къ суд. отвѣстности. | ВОЗРАСТЪ ПРЕСТУПНИКОВЪ. | | | | | | | | | | | | | | | | | | | | | | | | | | | | |
|--------------------------------------|---------------------|---|-------------------------|------------------|------------------------|----------------|----------------------|----------------|------------------|--------------|-------|-------|-------|-------|-------|-------|----------------|-----|------|------|------|------|------|------|-----|------|-----|-----|----|-----|---|
| | | | Дошестнадцатилет. | Девятнадцатилет. | Почет. бракъ и купцовъ | Младше 10 летъ | Крестьянск. сословія | Воен. сословія | Другихъ сословій | Ниже 17 летъ | 17—20 | 21—25 | 26—30 | 31—40 | 41—50 | 51—60 | Овыше 60 летъ. | | | | | | | | | | | | | | |
| Нанесеніе обидъ на словахъ и дѣломъ. | 654 | 671 | 147 | 3 | 3 | — | 100 | 19 | 508 | 92 | — | 58 | 36 | 12 | 68 | 5 | 149 | 21 | 157 | 45 | 154 | 54 | 72 | 18 | 19 | 4 | | | | | |
| Нарушеніе полицейскихъ правъ. | 4998 | 5373 | 436 | — | — | — | 1680 | 227 | 3530 | 136 | 1 | 278 | 32 | 6 | 138 | 13 | 644 | 581 | 1208 | 99 | 1585 | 156 | 1157 | 89 | 458 | 28 | 90 | | | | |
| Нарушеніе полицейскаго улова. | 171 | 153 | 34 | — | — | — | 12 | 16 | 49 | 10 | — | 13 | 8 | — | 12 | 1 | 20 | 9 | 296 | 3 | 51 | 10 | 48 | 14 | 14 | 2 | 1 | | | | |
| Неповиновеніе влсти. | 182 | 227 | 11 | — | — | — | 52 | 108 | 7 | — | — | 15 | — | — | 16 | 5 | 4 | 11 | 60 | 9 | 30 | 5 | 14 | 9 | 1 | 2 | | | | | |
| Профанство. | 186 | 128 | 32 | — | — | — | 37 | 6 | 77 | 26 | — | 1 | — | — | 16 | 2 | 4 | 7 | 34 | 1 | 1 | 2 | 1 | 1 | — | — | | | | | |
| Разграба чужого имущества. | 19 | 18 | 5 | — | — | — | 7 | — | 8 | — | — | — | — | — | 2 | — | — | — | — | — | — | 2 | — | — | — | — | — | | | | |
| Членораздробство. | 9 | 11 | 3 | — | — | — | — | — | — | — | — | — | — | — | — | — | — | — | — | — | — | — | — | — | — | — | — | — | | | |
| Улицк арестанство. | 21 | 38 | 17 | — | — | — | 30 | — | 31 | 9 | — | — | — | — | — | — | — | — | — | — | — | — | — | — | — | — | — | | | | |
| Обманъ. | 7 | 9 | — | — | — | — | — | — | — | — | — | — | — | — | — | — | — | — | — | — | — | — | — | — | — | — | — | — | | | |
| Подкупъ. | — | — | — | — | — | — | — | — | — | — | — | — | — | — | — | — | — | — | — | — | — | — | — | — | — | — | — | — | | | |
| Дачность. | — | — | — | — | — | — | — | — | — | — | — | — | — | — | — | — | — | — | — | — | — | — | — | — | — | — | — | — | | | |
| Подкупъ. | 34 | 25 | 1 | — | — | — | — | — | — | — | — | — | — | — | — | — | — | — | — | — | — | — | — | — | — | — | — | — | | | |
| Неосторожное обращеніе съ огнемъ. | 24 | 50 | 13 | — | — | — | — | — | 17 | 4 | — | — | — | — | — | — | — | — | — | — | — | — | — | — | — | — | — | — | | | |
| Укрывательство браковъ. | 10 | 10 | 1 | — | — | — | — | 22 | 2 | 3 | — | 11 | 1 | — | — | — | — | — | — | — | — | — | — | — | — | — | — | — | | | |
| Порука завидому-брачному. | 12 | 12 | 1 | — | — | — | — | 6 | 6 | 10 | — | — | — | — | — | — | — | — | — | — | — | — | — | — | — | — | — | — | | | |
| Простія кража. | 1081 | 971 | 101 | — | — | — | 210 | 29 | 689 | 64 | 2 | 70 | 8 | 2 | 130 | 11 | 217 | 23 | 207 | 28 | 230 | 18 | 109 | 16 | 2 | 5 | 7 | | | | |
| Кража со взломомъ. | 135 | 133 | 8 | — | — | — | 28 | 2 | 103 | 6 | — | 4 | — | — | 17 | 2 | 33 | 4 | 36 | 3 | 1 | 11 | 2 | 2 | 2 | 2 | 3 | | | | |
| Молчаливое. | 19 | 23 | 1 | — | — | — | 12 | — | 53 | 3 | — | 4 | — | — | 5 | — | — | — | — | — | — | — | — | — | — | — | — | | | | |
| Мелкое. | 46 | 66 | 8 | — | — | — | 6 | — | 25 | 4 | — | 6 | — | — | 1 | — | — | — | — | — | — | — | — | — | — | — | — | | | | |
| Кража чужой собственности. | 44 | 44 | 37 | — | — | — | — | 5 | 4 | 5 | — | 3 | — | — | 3 | — | — | — | — | — | — | — | — | — | — | — | — | | | | |
| Присвоеніе чужой собственности. | 14 | — | 4 | — | — | — | — | — | — | — | — | — | — | — | — | — | — | — | — | — | — | — | — | — | — | — | — | — | | | |
| Дачность. | — | — | — | — | — | — | — | — | — | — | — | — | — | — | — | — | — | — | — | — | — | — | — | — | — | — | — | — | | | |
| Дачность. | — | — | — | — | — | — | — | — | — | — | — | — | — | — | — | — | — | — | — | — | — | — | — | — | — | — | — | — | | | |
| Убийство. | 31 | 52 | — | — | — | — | — | — | — | — | — | — | — | — | — | — | — | — | — | — | — | — | — | — | — | — | — | — | | | |
| Нанесеніе ранъ. | 207 | 270 | 11 | — | — | — | — | 22 | 26 | 9 | — | — | — | — | — | — | — | — | — | — | — | — | — | — | — | — | — | | | | |
| Ограба. | 13 | 14 | 4 | — | — | — | — | 14 | — | 4 | — | — | — | — | — | — | — | — | — | — | — | — | — | — | — | — | — | — | | | |
| Возращеніе вл арестованнаго. | 171 | 170 | 29 | — | — | — | — | 28 | 35 | 4 | — | 24 | — | — | — | — | — | — | — | — | — | — | — | — | — | — | — | — | | | |
| Нарушеніе устава о торговль. | 6 | 4 | 2 | — | — | — | — | 3 | — | 2 | — | — | — | — | — | — | — | — | — | — | — | — | — | — | — | — | — | | | | |
| Самовольство. | 17 | 19 | 3 | — | — | — | — | 16 | — | — | — | — | — | — | — | — | — | — | — | — | — | — | — | — | — | — | — | — | | | |
| Побѣгъ съ мѣста ссылки. | 1167 | 1281 | 65 | — | — | — | 157 | 14 | 1104 | 51 | 5 | 14 | — | — | — | — | — | — | — | — | — | — | — | — | — | — | — | | | | |
| Нарушеніе пожарнаго устава. | 108 | 58 | 54 | — | — | — | 2 | 44 | 37 | 1 | — | 15 | — | — | — | — | — | — | — | — | — | — | — | — | — | — | — | | | | |
| Клевета. | 180 | 122 | 1 | — | — | — | — | 82 | — | — | — | — | — | — | — | — | — | — | — | — | — | — | — | — | — | — | — | | | | |
| Колѣдничество. | 180 | 122 | 1 | — | — | — | — | 82 | — | — | — | — | — | — | — | — | — | — | — | — | — | — | — | — | — | — | — | | | | |
| Пиналдничество. | 10 | 11 | 1 | — | — | — | — | 33 | 9 | — | — | — | — | — | — | — | — | — | — | — | — | — | — | — | — | — | — | | | | |
| Итого по губерни. | 9647 | 10067 | 1021 | 9 | 2 | 7 | — | 3230 | 365 | 6398 | 539 | 13 | — | 577 | 115 | 129 | 10 | 500 | 50 | 1492 | 167 | 2344 | 247 | 2846 | 317 | 1953 | 171 | 675 | 50 | 126 | 9 |

Въ частности, въ губернскомъ городѣ Сѣдлецѣ въ теченіе отчетнаго года чинами по-
длинѣ составлено протоколовъ о нарушеніи санитарныхъ правилъ и по другимъ дѣламъ —
787, въ томъ числѣ о кражахъ и грабежахъ 149, каковыя протоколы и направлены въ
подлежачія судебныя учрежденія. Случаевъ нарушеній обязательныхъ постановленій было
125 и дѣла сего рода разрѣшены въ административномъ порядкѣ.

Чинами Сѣдлецкаго Отдѣленія въ 1909 г. обнаружено кражъ: простыхъ 26, со взло-
момъ 5 и грабежей 2. Уличено въ кражахъ и грабежахъ 29 лицъ. Задержано за без-
письменность, праздношатательство и проживание по чужимъ и подложнымъ документамъ
53 лицъ.

Движеніе дѣлъ о преступленіяхъ въ судебныхъ учрежденіяхъ.

Сѣдлецкимъ Окружнымъ Судомъ рассмотрѣны въ 1909 году дѣла о нижеслѣдующихъ
преступленіяхъ, приговоры по коимъ затѣмъ окончательно вошли въ законную силу:

| Исчисленіе родовъ преступле- ній, за которыя подсудимые при- говорены къ наказаніямъ. | Число дѣлъ, рѣшенныхъ обвиняельно. | | Число состоявшихся по этимъ дѣламъ поут- судимыхъ. | | Оправданныхъ. | | Освобожденныхъ отъ суда. | | Приговоренныхъ къ наказаніямъ. | | | | | | | | | | | | | | | | | | | | | | | | | | | |
|--|---------------------------------------|------|--|-----|---------------|-----|--|---|--------------------------------|----|----|--|----|-----|----|---|----|----|----|------------|----|---|----|----|---|---|---|---|---|---|---|---|---|---|---|---|
| | М. | Ж. | М. | Ж. | М. | Ж. | Къ остав. въ деп. арест. отдѣленіи. | Въ тюрьму съ лишен. всехъ эсоб. правъ и привлеченіемъ. | | | | Къ заключ. въ тюрьму съ ли- шеніемъ вѣкот. правъ и преем. | | | | Къ заключенію въ тюрьму съ лишен. правъ и привлеченіемъ. | | | | Къ аресту. | | Къ выговорамъ, выгнаніямъ, выгн. и денеж. наказаніямъ. | | | | | | | | | | | | | | |
| | | | | | | | | М. | Ж. | М. | Ж. | М. | Ж. | М. | Ж. | М. | Ж. | М. | Ж. | М. | Ж. | М. | Ж. | | | | | | | | | | | | | |
| Лжеприсяга | 7 | 11 | 2 | 11 | 2 | — | — | — | — | — | — | — | — | — | — | — | — | — | — | — | — | — | — | — | — | — | — | — | — | — | — | | | | | |
| Сопротивленіе распоряженіямъ пра- вительства и неповиновеніе уста- новленнымъ отъ оного властямъ . . | 9 | 94 | 13 | 32 | 2 | — | — | — | — | — | — | — | — | — | — | — | 4 | — | — | — | — | — | 58 | 11 | — | — | — | — | — | — | — | — | | | | |
| Оскорбленіе и явное неуваженіе къ присутственнымъ мѣстамъ и чи- новникамъ при отправленіи долж- ности | 18 | 48 | 11 | 14 | 6 | — | — | — | — | — | — | — | — | — | — | — | — | — | — | — | — | — | 27 | 5 | 7 | — | — | — | — | — | — | — | | | | |
| Возомъ тюрьмъ, уводъ и побѣгъ на- ходящихся подъ стражею или над- воромъ | 3 | 6 | — | 3 | — | — | — | — | — | — | 1 | — | — | — | — | — | — | 2 | — | — | — | — | — | — | — | — | — | — | — | — | — | — | — | | | |
| Неисполненіе указовъ, предписаній и законныхъ по службѣ требованій Превышеніе власти и противозакон- ное оной бездѣйствіе | 7 | 13 | — | 6 | — | — | — | — | — | — | — | — | — | — | — | — | — | — | — | — | — | — | 2 | — | 5 | — | — | — | — | — | — | — | — | | | |
| Противозаконныя поступки долж- стныхъ лицъ при храненіи и управ- леніи вѣримаго имъ по службѣ имущества | 5 | 9 | — | 3 | — | — | — | — | — | — | — | — | — | — | — | — | — | — | — | — | — | — | — | — | — | — | — | — | — | — | — | — | — | — | | |
| Преступленія и проступки въ сноше- ніяхъ между начальниками и под- чиненными | 4 | 11 | — | 4 | — | — | — | — | — | — | — | — | — | — | — | — | — | — | — | — | — | — | — | — | — | — | — | — | — | — | — | — | — | — | | |
| Преступленія и проступки въ сноше- ніяхъ между начальниками и под- чиненными | 8 | 12 | — | 1 | — | — | — | — | — | — | — | — | — | — | — | — | — | — | — | — | — | — | — | — | — | — | — | — | — | — | — | — | — | — | — | |
| Медленность, нерадѣніе и несоблю- деніе установленнаго порядка въ отправленіи должности | 7 | 9 | — | — | — | — | — | — | — | — | — | — | — | — | — | — | — | — | — | — | — | — | — | — | — | — | — | — | — | — | — | — | — | — | — | |
| Преступленія и проступки чиновни- ковъ по нѣкоторымъ особеннымъ родамъ службы | 34 | 63 | — | 16 | — | — | — | — | — | — | — | — | — | — | — | — | — | — | — | — | — | — | — | — | — | — | — | — | — | — | — | — | — | — | — | |
| Нарушенія постановленій о дѣлахъ | 26 | 73 | — | 35 | — | — | — | — | — | — | — | — | — | — | — | — | — | — | — | — | — | — | — | — | — | — | — | — | — | — | — | — | — | — | — | |
| Нарушенія общественнаго спокой- ствія, порядка и оградяющихъ оныхъ постановленій | 19 | 27 | — | 13 | — | — | — | — | — | — | — | — | — | — | — | — | — | — | — | — | — | — | — | — | — | — | — | — | — | — | — | — | — | — | — | — |
| Преступленія противъ общественной правдивости и нарушеніе оград- яющихъ оную постановленій | 8 | 12 | — | 7 | — | — | — | — | — | — | — | — | — | — | — | — | — | — | — | — | — | — | — | — | — | — | — | — | — | — | — | — | — | — | — | — |
| Нарушенія правилъ благоустройтва въ городахъ и селеніяхъ | 7 | 9 | — | 2 | — | — | — | — | — | — | — | — | — | — | — | — | — | — | — | — | — | — | — | — | — | — | — | — | — | — | — | — | — | — | — | — |
| Нарушенія правилъ Устава Строи- тельнаго | 13 | 19 | — | 12 | — | — | — | — | — | — | — | — | — | — | — | — | — | — | — | — | — | — | — | — | — | — | — | — | — | — | — | — | — | — | — | — |
| Нарушенія правилъ, установленныхъ для выборовъ и другихъ собраній дворянскихъ, городскихъ и сель- скихъ, а также земскихъ | 1 | 1 | — | — | — | — | — | — | — | — | — | — | — | — | — | — | — | — | — | — | — | — | — | — | — | — | — | — | — | — | — | — | — | — | — | — |
| Смертубійство | 31 | 57 | 14 | 9 | 5 | — | — | — | — | — | — | 8 | 13 | — | — | — | — | — | — | — | — | — | — | — | — | — | — | — | — | — | — | — | — | — | — | — |
| Нанесеніе удѣловъ, ранъ и другихъ поврежденій здоровья | 29 | 197 | 9 | 15 | 5 | — | — | — | — | — | — | — | — | — | — | — | — | — | — | — | — | — | — | — | — | — | — | — | — | — | — | — | — | — | — | — |
| Оскорбленія чести и цѣломудрія же- нщинъ, личная обиды и клеветы . . | 79 | 169 | 82 | 32 | 9 | 35 | 12 | — | — | — | — | — | — | — | — | — | — | — | — | — | — | — | — | — | — | — | — | — | — | — | — | — | — | — | — | — |
| Угрозы | 2 | 6 | 3 | 2 | 2 | — | — | — | — | — | — | — | — | — | — | — | — | — | — | — | — | — | — | — | — | — | — | — | — | — | — | — | — | — | — | — |
| Насильственное завладѣніе чужимъ недвижимымъ имуществомъ и ис- требленіе границъ, междъ и знаковъ | 4 | 5 | — | 5 | — | — | — | — | — | — | — | — | — | — | — | — | — | — | — | — | — | — | — | — | — | — | — | — | — | — | — | — | — | — | — | — |
| Истребленіе и поврежденіе чужого имущества поджогомъ или инымъ образомъ | 3 | 3 | — | 3 | — | — | — | — | — | — | — | — | — | — | — | — | — | — | — | — | — | — | — | — | — | — | — | — | — | — | — | — | — | — | — | — |
| Похищеніе чужого имущества: а) разбой | 7 | 8 | — | — | — | — | — | — | — | — | — | — | — | — | — | — | — | — | — | — | — | — | — | — | — | — | — | — | — | — | — | — | — | — | — | — |
| б) грабежъ | 17 | 37 | — | 5 | — | — | — | — | — | — | — | — | — | — | — | — | — | — | — | — | — | — | — | — | — | — | — | — | — | — | — | — | — | — | — | — |
| в) кража | 67 | 173 | 61 | 11 | 14 | — | — | — | — | — | — | — | — | — | — | — | — | — | — | — | — | — | — | — | — | — | — | — | — | — | — | — | — | — | — | — |
| г) мошенничество | 3 | 4 | 1 | 4 | 1 | — | — | — | — | — | — | — | — | — | — | — | — | — | — | — | — | — | — | — | — | — | — | — | — | — | — | — | — | — | — | — |
| Проступки, изъятые изъ разбират- ельства Мировыхъ Судей и Гми- ныхъ Судовъ | 57 | 276 | — | 54 | — | 73 | — | — | — | — | — | — | — | — | — | — | — | — | — | — | — | — | — | — | — | — | — | — | — | — | — | — | — | — | — | — |
| Итого | 521 | 1352 | 196 | 307 | 46 | 108 | 12 | 84 | 141 | 38 | 26 | — | — | 190 | 44 | 422 | 56 | 74 | — | — | — | — | — | — | — | — | — | — | — | — | — | — | — | — | — | — |

Движеніе дѣлъ о преступленіяхъ въ I Судебно-Мировомъ округѣ Сѣдлецкой губерніи въ 1909 году.

| УГОЛОВНЫЯ ДѢЛА. | Количество дѣлъ. | | Общее число подсудимыхъ по дѣламъ, бывшимъ въ разсмотрѣніи въ 1909 г. | | Изъ этого числа въ 1909 г. было: | | | | Число въсѣхъ приговоренныхъ въ 1909 г. къ наказаніямъ: | | | | |
|---|------------------|-------|---|------|-----------------------------------|------|-----------|------|--|------------|---------------------------|------|--|
| | | | муж. | жен. | Оправдано и освобождено отъ суда. | | Обвинено. | | Къ тюремному заключенію. | Къ аресту. | Къ денежнымъ взысканіямъ. | | Къ выговорамъ, внушеніямъ и замѣчаніямъ. |
| | | | | | муж. | жен. | муж. | жен. | | | муж. | жен. | |
| По оскорбленіямъ полицейскихъ и др. стражей, а также служителей судебныхъ и правительств. мѣстъ | 106 | 137 | 20 | | 37 | 6 | 100 | 14 | — | 48 | 66 | — | — |
| По прочимъ проступкамъ противъ порядка управленія | 577 | 716 | 191 | | 225 | 33 | 490 | 158 | — | 40 | 607 | — | 1 |
| Противъ общ. благоустройства, народнаго здоровья и личной безопасн. | 1724 | 2191 | 291 | | 799 | 98 | 1392 | 193 | — | 54 | 1345 | 181 | 5 |
| По проступкамъ противъ благочинія, порядка и спокойствія | 590 | 1173 | 116 | | 363 | 36 | 810 | 80 | 1 | 94 | 790 | — | 5 |
| По нарушеніямъ устава о паспортахъ | 63 | 68 | 5 | | 19 | 2 | 49 | 3 | — | 2 | 44 | 6 | — |
| По нарушеніямъ уставовъ казенныхъ управленій | 429 | 378 | 144 | | 135 | 46 | 243 | 98 | 12 | 34 | 92 | 203 | — |
| По оскорбленіямъ чести, угрозамъ и насиліямъ | 7569 | 8759 | 2232 | | 6594 | 1584 | 2165 | 648 | 3 | 1490 | 1288 | — | 32 |
| По проступкамъ противъ правъ семейственныхъ | 25 | 30 | 19 | | 27 | 14 | 3 | 5 | — | 7 | 1 | — | — |
| По самовольнымъ пользованіямъ чужимъ имуществомъ и поврежден. оного | 1438 | 2190 | 243 | | 1530 | 177 | 660 | 66 | 1 | 16 | 692 | 17 | — |
| По похищеніямъ и поврежден. лѣса | 1655 | 2554 | 72 | | 1672 | 56 | 882 | 16 | 5 | 172 | 584 | 135 | 2 |
| По кражамъ, мошеннич. и обманамъ | 1651 | 1874 | 344 | | 1635 | 300 | 239 | 44 | 228 | 30 | 24 | — | 1 |
| Всего | 15827 | 20070 | 3677 | | 13036 | 2352 | 7033 | 1325 | 250 | 1987 | 5523 | 542 | 46 |

Движеніе дѣлъ о преступленіяхъ во II Судебно-Мировомъ округѣ Сѣдлецкой губерніи въ 1909 году.

| УГОЛОВНЫЯ ДѢЛА. | Количество дѣлъ. | | Общее число подсудимыхъ по дѣламъ, бывшимъ въ разсмотрѣніи въ 1909 году. | | Изъ этого числа въ 1909 году было: | | | | Изъ числа приговоренныхъ въ 1909 г. къ наказаніямъ, приговорено: | | | | | | |
|--|------------------|-------|--|------|------------------------------------|------|-----------------------|------|--|------|--------------------------|------------|---------------------------|------|--|
| | | | муж. | жен. | Оправданно. | | Освобождено отъ суда. | | Обвинено. | | Къ тюремному заключенію. | Къ аресту. | Къ денежнымъ взысканіямъ. | | Къ выговорамъ, внушеніямъ и замѣчаніямъ. |
| | | | | | муж. | жен. | муж. | жен. | муж. | жен. | | | муж. | жен. | |
| По оскорбленіямъ полицейскихъ и др. стражей, а также служителей судебныхъ и правительственныхъ мѣстъ | 82 | 109 | 14 | | 38 | 4 | 12 | 1 | 59 | 9 | — | 32 | 36 | — | — |
| По прочимъ проступкамъ противъ порядка управленія | 577 | 870 | 67 | | 355 | 21 | 67 | 3 | 448 | 43 | — | 43 | 448 | — | — |
| По проступкамъ противъ благочинія, порядка и спокойствія | 473 | 702 | 83 | | 234 | 17 | 33 | 2 | 435 | 64 | — | 163 | 336 | — | — |
| По проступкамъ противъ общественнаго благоустройства, народнаго здоровья и личной безопасн. | 1859 | 1510 | 175 | | 487 | 57 | 51 | 3 | 972 | 115 | — | 60 | 1016 | 3 | 5 |
| По нарушеніямъ устава о паспортахъ | 61 | 66 | 4 | | 10 | 1 | 3 | — | 53 | 3 | — | 17 | 38 | 1 | — |
| По нарушеніямъ уставовъ казенныхъ управленій | 418 | 370 | 110 | | 159 | 50 | 12 | 7 | 199 | 53 | 9 | 41 | 127 | 75 | — |
| По оскорбленіямъ чести, угрозамъ и насиліямъ | 4597 | 5322 | 1126 | | 2428 | 519 | 1770 | 361 | 1124 | 246 | — | 896 | 473 | — | — |
| По проступкамъ противъ правъ семейственныхъ | 27 | 37 | 13 | | 13 | 6 | 13 | 3 | 11 | 4 | — | 15 | — | — | — |
| По самовольнымъ пользованіямъ чужимъ имуществомъ и поврежденіямъ оного | 617 | 1259 | 91 | | 548 | 42 | 309 | 34 | 402 | 15 | — | 29 | 384 | — | — |
| По похищеніямъ и поврежденіямъ лѣса | 1384 | 2115 | 18 | | 895 | 5 | 567 | 7 | 653 | 6 | 7 | 164 | 488 | — | — |
| По кражамъ, мошенничествамъ, обманамъ, присвоеніямъ, растратамъ и рестоличеству | 1952 | 1707 | 188 | | 1310 | 156 | 111 | 8 | 286 | 24 | 237 | 28 | 17 | — | 1 |
| По нарушеніямъ правилъ о частной службѣ и др. проступкамъ | 85 | 88 | 10 | | 21 | 5 | 4 | 2 | 63 | 3 | 4 | 44 | 18 | — | — |
| Всего | 11632 | 14155 | 1899 | | 6498 | 883 | 2952 | 431 | 4705 | 585 | 257 | 1532 | 3381 | 79 | 6 |

Кромѣ того, приговорено несовершеннолѣтнихъ къ отдачѣ подъ надзоръ и содержаніе въ исправит. пріютѣ 35.

По сообщенію Прокурора Окружнаго Суда, въ мѣстахъ заключенія Сѣдлецкой губерніи, по распоряженіямъ административныхъ властей, содержалось: а) къ 1909 г.—мужчинъ 60 и женщинъ 4; б) въ теченіе года прибыло—мужчинъ 3291, женщинъ 349; всего было 3704. Выбыло — мужчинъ 3323, женщинъ 352. Къ 1 Января 1910 г. осталось подъ стражей: мужчинъ 28 и женщинъ 1.

VIII. Тюрмы, аресты и этапъ.

Въ Сѣдлецкой губерніи двѣ тюрмы: въ гор. Сѣдлецѣ—4 разряда, помѣщающаяся въ двухъ каменныхъ казенныхъ зданіяхъ, рассчитанная на 564 человека, и въ гор. Бѣлѣ—5 разряда, помѣщающаяся въ одномъ каменномъ казенномъ зданіи, рассчитанная на 87 чел. Средне-суточное число арестантовъ въ Сѣдлецкой тюрмѣ въ 1909 году было 633 чел., а въ Бѣльской 116 чел.

Кромѣ тюремъ, въ уѣздныхъ городахъ губерніи нанимаются въ частныхъ домахъ, на счетъ казны, арестныя помѣщенія для подсѣдственныхъ арестантовъ и для арестуемыхъ по приговорамъ мировыхъ судей; полицейскія-же арестныя помѣщенія при магистратахъ и гминныхъ управленіяхъ содержатся на городскія и гминныя суммы.

Въ теченіе отчетнаго года арестантами Сѣдлецкой тюрмы заработано 1805 руб. 70 коп., а Бѣльской—1015 руб. 38 коп.

Въ Сѣдлецкой тюрмѣ имѣется церковь для арестантовъ православнаго исповѣданія; въ ней во все воскресныя и праздничныя дни совершается богослуженіе; для арестантовъ же католиковъ устроена часовня.

Тюремныя лечебницы снабжены необходимыми принадлежностями и медикаментами. При каждой тюрмѣ имѣется по одному врачу и фельдшеру. Въ отчетномъ году въ Сѣдлецкой тюрмѣ умерло 24 чел., въ Бѣльской-же 4 чел.

На содержаніе тюремной администраціи и стражи, равно на продовольствіе, содержаніе и пересылку арестантовъ и на наемъ для нихъ помѣщеній и провожатыхъ во всехъ мѣстахъ заключенія въ губерніи въ отчетномъ году израсходовано 83527 руб. 39 коп. Содержаніе одного арестанта обошлось казнѣ: въ Сѣдлецкой тюрмѣ 24 коп. въ сутки, а въ Бѣльской—30 коп.

Движеніе арестантовъ въ 1909 году.

| НАИМЕНОВАНИЯ МѢСТЪ ЗАКЛЮЧЕНІЯ. | | Осталось къ 1909 году. | | Въ 1909 году. | | | | Осталось къ 1910 году. | |
|---|-----------------------|------------------------------|-------|---------------|-------|--------|------|------------------------------|------|
| | | Муж. | Жен. | Поступило. | | Убыло. | | Муж. | Жен. |
| | | | | Муж. | Жен. | Муж. | Жен. | | |
| I. Тюрмы: | въ гор. Сѣдлецѣ . . . | 523 | 43 | 1392 | 158 | 1410 | 164 | 505 | 37 |
| | въ гор. Бѣлѣ . . . | 112 | 11 | 634 | 56 | 629 | 57 | 117 | 10 |
| | въ гор. Венгровѣ . . | 13 | — | 250 | 32 | 261 | 32 | 2 | — |
| II. Помѣщенія для подсѣдств. арестантовъ и заключенныхъ по приговорамъ Миров. Судей: | „ Влодавѣ . . . | 5 | 1 | 116 | 12 | 111 | 13 | 10 | — |
| | „ Гарволинѣ . . . | 8 | — | 282 | 29 | 283 | 29 | 7 | — |
| | „ Луковѣ . . . | 6 | — | 160 | 19 | 150 | 18 | 16 | 1 |
| | „ Радинѣ . . . | 6 | — | 402 | 66 | 404 | 66 | 4 | — |
| | „ Соколовѣ . . . | 3 | — | 182 | 28 | 181 | 28 | 4 | — |
| | „ Межирѣчѣ . . . | 6 | — | 525 | 56 | 523 | 56 | 8 | — |
| | „ Желеховѣ . . . | 8 | — | 207 | 21 | 211 | 21 | 4 | — |
| | „ Тересполѣ . . . | — | — | 119 | 25 | 114 | 20 | 5 | 5 |
| III. Полицейскіе аресты при Магистратахъ и Гмин. Управленіяхъ . . | 78 | 9 | 8334 | 1012 | 8320 | 1007 | 92 | 14 | |
| Всего . . . | 768 | 64 | 12603 | 1514 | 12597 | 1511 | 774 | 67 | |

С в ь д л ь н и я

о расходах на содержание тюремъ и арестовъ Сѣдлецкой губерніи за 1909 годъ изъ кредита по тюремной смѣтѣ.

I. Тюрьмы.

A) Сѣдлецкая тюрьма.

| | |
|--|----------------|
| Жалованье служащимъ, канцелярскіе и хозяйственные расходы | 15711 р. 32 к. |
| расходы по церкви | 50 » — » |
| ремонтъ зданій и содержаніе ихъ въ чистотѣ | 6025 » 30 » |
| отопленіе и освѣщеніе | 7358 » 88 » |
| продовольствіе арестантовъ, одежда, обувь, мытье бѣлья и постели | 21878 » 66 » |
| лекарства и погребеніе умершихъ | 775 » 40 » |
| прочіе расходы | 1934 » 33 » |
| Всего | 53733 р. 89 к. |

B) Бѣльская тюрьма.

| | |
|--|----------------|
| Жалованье служащимъ, канцелярскіе и хозяйственные расходы | 4890 р. 67 к. |
| ремонтъ помѣщеній и содержаніе ихъ въ чистотѣ | 844 » 89 » |
| отопленіе и освѣщеніе | 1864 » 71 » |
| продовольствіе арестантовъ, одежда, обувь, мытье бѣлья и постели | 4513 » 49 » |
| лекарства и погребеніе умершихъ | 144 » 76 » |
| прочіе расходы | 431 » 9 » |
| Всего | 12689 р. 61 к. |

II. СОДЕРЖАНІЕ СУДЕБНЫХЪ АРЕСТОВЪ.

а) Соколовскаго 877 руб. 85 коп. б) Луковскаго 1004 руб. 67 коп.; в) Гарволинскаго 1222 руб. 74 коп.; г) Венгровскаго 661 руб. 69 коп.; д) Радинскаго 1052 руб. 27 коп.; е) Межирѣчскаго 884 руб. 52 коп.; ж) Володавскаго 1130 руб. 72 коп.; з) Желеховскаго 836 руб. 4 коп. и и) Тереспольскаго 496 руб. 90 коп.

IX. Сѣдлецкое Губернское попечительство о народной трезвости.

Дѣятельность Губернскаго попечительства, въ составъ котораго въ отчетномъ году входили Губернскій, Сѣдлецкій-городской и уѣздные комитеты въ числѣ девяти, была направлена, какъ и прежде, къ тому, чтобы дать народу возможность разумно проводить часы досуга внѣ питейныхъ заведеній, способствуя тѣмъ подъему его умственнаго и нравственнаго состоянія.

Членовъ комитетовъ было 128; почетныхъ членовъ 2; членовъ-соревнователей 316; засѣданій комитетовъ—42.

Чайныхъ и чайно-столовыхъ функціонировало 9. Изъ нихъ въ собственныхъ помѣщеніяхъ 2, въ наемныхъ 6 и въ бесплатномъ 1. Посѣщеній было 136919.

Собственные помѣщенія построены: а) для Сѣдлецкаго народнаго дома—одно каменное зданіе съ плацемъ и надворными постройками стоимостью въ 46625 руб. Застраховано въ 24000 руб. Движимое имущество оцѣнено въ 4800 руб. Въ домѣ помѣщаются: чайная, столовая, читальня, библіотека, народная аудиторія на 400 мѣстъ и постоянная сцена; б) для Луковскаго народнаго дома—тоже одно каменное двухъ-этажное зданіе на

участкѣ земли, оцѣненнымъ въ 1800 руб. Стоимость постройки по смѣтѣ 13347 руб., застраховано-же зданіе въ 8580 руб. На оборудованіе дома внутри израсходовано 1060 р. Отдѣлы тѣ-же, что въ Сѣдлецкомъ домѣ. Аудиторія разсчитана на 100 мѣствъ.

Библиотекъ-читаленъ при чайныхъ состояло 5. Абонентовъ 509; посѣщеній для чтенія 3862. Народныхъ чтеній было 57.

Состояніе специальныхъ средствъ Губернскаго, Сѣдлецкаго городского и 9 уѣздныхъ комитетовъ; прихода въ 1909 г., вмѣстѣ съ остаткомъ 1908 г., было 26682 руб. 86 к., расхода 20339 руб. 26 коп., въ остаткѣ къ 1 Января 1910 г. 6343 руб. 60 коп.

Расходы на дѣлопроизводство составляли 1790 рублей.

О своей дѣятельности Попечительство, по сведеніи счетовъ операціоннаго года, печатаетъ подробный отчетъ.

Х. Общественныя собранія.

Дѣятельность общественныхъ собраній Сѣдлецкой губерніи, имѣющихъ цѣлью доставить своимъ членамъ и ихъ семействамъ возможность проводить свободное отъ занятій время съ удобствомъ, пріятностью и пользою, нормируется общимъ для сего рода учреждений уставомъ, утвержденнымъ Министромъ Внутреннихъ Дѣлъ 6 Іюня 1890 г. Предѣдателями въ совѣтахъ старшинъ состоятъ: въ губернскихъ городахъ—губернаторы, въ уѣздныхъ и другихъ пунктахъ—уѣздные начальники.

Общественныя собранія существуютъ въ городахъ Сѣдлецѣ, Вѣльѣ, Влодавѣ, Луковѣ и Соколовѣ.

Въ Сѣдлецкомъ Русскомъ Общественномъ Собраніи въ 1909 г. было членовъ: почетный 1, дѣйствительныхъ 106. Суммы: остатка къ 1909 г. 119 руб. 66 к., прихода 3348 руб. 12 коп., расхода 3304 руб. 49 коп., наличности къ 1910 г. 163 руб. 29 коп.

Въ Вѣльскомъ общественномъ собраніи было почетныхъ членовъ 2 и дѣйствительныхъ 32. Приходъ съ остаткомъ составлялъ 3183 руб. 69 коп., расходъ 1766 р. 10 к. Осталось къ 1 Января 1910 г. 1417 руб. 59 коп.

Во Влодавскомъ общественномъ собраніи дѣйствительныхъ членовъ было 52; въ Соколовскомъ—49.

Въ Луковскомъ общественномъ собраніи дѣйствительныхъ членовъ было 44. Приходъ составлялъ 597 руб. 86 коп., расходъ 483 руб. 63 коп.; въ остаткѣ 114 р. 23 к.

ХІ. Союзы и общества.

1) *Монархическій союзъ русскаго народа Сѣдлецкой губерніи.* Союзъ основанъ 24 Октября 1905 г. Дѣйствіе устава союза распространяется на все мѣстности губерніи съ русскимъ населеніемъ. Дѣла рѣшаются общимъ собраніемъ и правленіемъ, которое состоитъ изъ предѣдателя и 9 членовъ, избираемыхъ на одинъ годъ. Союзомъ учреждена касса взаимопомощи членовъ. Въ отчетномъ году въ Сѣдлецкомъ отдѣлѣ союза было 75 дѣйствительныхъ членовъ.

2) *Вѣльское русское общество.* Основано въ 1907 г. и имѣетъ цѣлью объединеніе русскихъ жителей Вѣльскаго уѣзда для взаимопомощи на почвѣ благотворительности, причѣмъ общество руководствуется основнымъ христіанскимъ началомъ—любовью къ ближнему, а также преданностью родной Вѣрѣ, Государю и Отечеству. Почетныхъ членовъ 3, дѣйствительныхъ и членовъ-соревнователей 150. Прихода, вмѣстѣ съ остаткомъ 1908 г., было 2036 руб. 12 коп., расхода 1409 руб. 47 коп. и состоитъ въ остаткѣ 626 руб.

65 коп. Кромѣ выдачи бѣднымъ людямъ пособій Общество заботилось также о пріисканіи мѣстному нуждающемуся населенію платнаго труда и службы, а также оказывало ему бесплатную медицинскую помощь и давало бесплатные-же юридическіе совѣты.

3) Константиновскій отдѣлъ союза русскаго народа. Открытъ въ Іюль 1908 г. Членовъ 250. Средствъ 131 руб. 64 коп. Кромѣ того, временнымъ комитетомъ при отдѣлѣ собрано въ пользу погорѣльцевъ дер. Вѣховичъ 111 руб. 64 коп. и 24 пуда зерна.

4) Русское Патріотическое Общество Холмщины и Подляшья. Открыло дѣйствіа въ 1909 г. Своею цѣлью общество поставило, независимо отъ исключительныхъ взглядовъ и интересовъ какихъ либо политическихъ партій, выяснять и разрабатывать вопросы, касающіеся удовлетворенія матеріальныхъ, культурныхъ и правовыхъ нуждъ православнаго населенія Холмщины и Подляшья и содѣйствовать члену Государственной Думы отъ этого населенія въ его трудахъ по означеннымъ вопросамъ, а всѣмъ своимъ членамъ—въ удовлетвореніи этихъ нуждъ и въ развитіи дѣятельной и просвѣщенной любви къ отечеству и къ русской народности.

5) Радинское общество любителей сценическаго искусства и музыки. Основано въ 1908 г.

6) Радинскій отдѣлъ Общества польской культуры, съ цѣлью распространенія этой культуры посредствомъ устройства библиотекъ и публичныхъ чтеній. Открытъ въ 1908 г.

7—15) 9 отдѣловъ Общества соединенныхъ земледѣльцевъ въ Луковскомъ и другихъ уѣздахъ.

16) Сѣдлецкій отдѣлъ Общества польской культуры. Уставъ зарегистрированъ въ 1907 г.

17) Гарволинскій отдѣлъ Общества польской культуры.

18) Отдѣлъ Общества польской культуры въ п. Рыкахъ, того-же уѣзда.

19) Сѣдлецкое Общество курсовъ для взрослыхъ неграмотныхъ. Уставъ зарегистрированъ въ 1907 г.

20) Сѣдлецкое благотворительное общество скорой ночной медицинской помощи. Открыто въ 1908 г.

21) Взаимно-вспомогательное общество фельдшеровъ, фельдшерицъ и акушеровъ Сѣдлецкой губерніи. Открыто въ г. Сѣдлецѣ въ 1908 г.

22) Общество винокуренныхъ заводчиковъ Сѣдлецкой губерніи. Открыто въ 1907 г. Правленіе въ г. Варшавѣ.

23—38) *Отдѣлы католическаго союза*, имѣющаго цѣлью единеніе польскихъ католиковъ, въ видахъ основанія на ученіи Христа всѣхъ проявленій національной жизни въ области религіи, общественной культуры и экономіи: а) въ Венгровскомъ уѣздѣ—въ Венгровѣ, пос. Ливѣ и Мѣдзѣ и д.д. Каменнѣ, Простынѣ, Старой-Веси, Сточкѣ, Садовно и Вышковѣ; б) въ Соколовскомъ уѣздѣ—въ д. Яблоннѣ; в) въ Гарволинскомъ уѣздѣ—въ пос. Рыкахъ и д. Маціовицахъ; г) въ Луковскомъ уѣздѣ—въ д.д. Вильчискѣ, Войцѣшковѣ и Волѣ-Гуловской; д) въ Сѣдлецкомъ уѣздѣ—въ д. Доманицѣ.

39) Отдѣлъ Профессіональнаго общества рабочихъ сахарныхъ заводовъ Царства Польскаго въ ус. Эльжбетовѣ, Соколовскаго уѣзда.

40—44) Въ г. Сѣдлецѣ: а) Общество садовниковъ; б) Общество равноправія польскихъ женщинъ; в) Общество отечествовѣднія; г) Общество эсперантистовъ; д) Благотворительное Общество помощи бѣднымъ.

45) Вѣльское драматическо-музыкальное общество. Открыто въ 1908 г.

46—49) Общества курсовъ для взрослыхъ неграмотныхъ: а) въ д. Полобичи, Влодавскаго уѣзда; б) въ г. Вѣль; в) въ пос. Рыкахъ, Гарволинскаго уѣзда и г) въ д. Виски, Радлинскаго уѣзда.

50) Общество помощи бѣднымъ евреямъ г. Соколова.

51) Сѣдлецкое еврейское музыкально-литературное общество.

52) Сѣдлецкое общество велосипедистовъ.

53) Луковское общество правильной охоты.

54) Сѣдлецкое благотворительное общество помощи въ несчастныхъ случаяхъ.

55) Отдѣлъ Россійскаго общества винокуренныхъ заводчиковъ. Правленіе отдѣла въ г. Сѣдлецѣ.

56) Межирѣчское общество поощренія библиотекъ и читалень.

57) Общество школьной помощи частному училищу Радлинскаго въ г. Сѣдлецѣ

58—59) Общество друзей молодежи, посѣщающихъ женскія учебныя заведенія Варшавской и Зембржуской въ г. Сѣдлецѣ.

60—63) Отдѣлы общества занимающихся по винокурению въ Царствѣ Польскомъ: Грушевскій, Воронежскій, Рожанскій и Милянскій.

64) Общество садовъ для работниковъ (сады въ г. Сѣдлецѣ).

65) Сѣдлецкій отдѣлъ во имя Св. Станислава-мученика общества мирянъ Св. Викентія изъ Паули для вспомоствованія нищихъ и больныхъ.

66—93) 28 библиотекъ-читалень, открытыхъ польскими обществами, сельско-хозяйственными кружками и учредительнымъ комитетомъ католическаго союза.



VII.

НАРОДНОЕ ЗДРАВІЕ.

I. Врачебно-медицинскій персоналъ и аптеки.

Завѣдываніе медицинскою частью въ губерніи сосредоточено во Врачебномъ отдѣленіи Сѣдлецкаго Губернскаго Правленія, состоящемъ изъ Медицинскаго инспектора, Фармацевтическаго ассесора, секретаря и 2-хъ врачей, входящихъ въ составъ Совѣщательнаго Присутствія.

Лицъ медицинскаго вѣдомства въ губерніи въ отчетному году числилось 204, а именно: состоящихъ на службѣ: врачей 29, фармацевтъ 1, фельдшеровъ 22, экономическій фельдшеръ 1, городскихъ повивальныхъ бабокъ 8, уѣздная 1 и экономическая 1; вольнопрактикующихъ: врачей 24, фельдшеровъ 66, повивальныхъ бабокъ 39, зубныхъ врачей 5 и дантистовъ 7.

По городамъ и уѣздамъ медицинскій и фармацевтическій персоналъ гражданскаго вѣдомства распределяется слѣдующимъ образомъ:

| Наименованія городовъ и уѣздовъ. | Врачей. | | Фельдшеровъ. | | Акушеры и повивальныя бабки. | Зубныхъ врачей. | Дантистовъ. | Фармацевтовъ. |
|-----------------------------------|---------|------|--------------|------|------------------------------|-----------------|-------------|---------------|
| | муж. | жен. | муж. | жен. | | | | |
| Губернскій гор. Сѣдлецъ | 9 | — | 14 | — | 15 | 3 | 1 | 12 |
| Сѣдлецкій уѣздъ | — | — | 2 | — | — | — | — | 2 |
| Гор. Бѣла | 5 | — | 5 | — | 5 | 1 | 1 | 5 |
| Вѣльскій уѣздъ | 1 | — | 5 | — | 1 | — | — | 5 |
| Гор. Венгровъ | 2 | — | 3 | — | 2 | — | 1 | 2 |
| Венгровскій уѣздъ | — | — | 2 | — | — | — | — | 2 |
| Гор. Влодава | 3 | — | 3 | — | 2 | — | 1 | 4 |
| Влодавскій уѣздъ | 4 | — | 6 | — | 1 | — | — | 9 |
| Гор. Гарволницъ | 2 | — | 4 | — | 2 | — | 1 | 1 |
| Гарволницкій уѣздъ | 5 | — | 11 | — | 3 | — | — | 10 |
| Константановскій уѣздъ | 4 | — | 8 | — | 2 | — | — | 7 |
| Гор. Луковъ | 4 | — | 5 | — | 3 | — | 2 | 3 |
| Луковскій уѣздъ | 2 | — | 1 | — | — | — | — | 3 |
| Гор. Радинъ | 3 | — | 4 | — | 2 | — | — | 2 |
| Радинскій уѣздъ | 6 | — | 6 | — | 6 | 1 | — | 6 |
| Гор. Соколовъ | 2 | — | 2 | — | 2 | — | — | 3 |
| Соколовскій уѣздъ | 1 | — | 8 | — | 3 | — | — | 2 |
| Всего | 53 | — | 89 | — | 49 | 5 | 7 | 78 |

Распределеніе общаго состава по роду службы:

| | Врачей. | Фельдшеровъ. | Повивальныхъ бабокъ. |
|------------------------------------|---------|--------------|----------------------|
| При Врачебномъ отдѣленіи | 1 | — | — |
| Уѣздныхъ | 9 | 9 | 1 |
| Городскихъ | 7 | 1 | 8 |
| Фабричныхъ | — | 1 | — |
| Тюремныхъ | совм. | 1 | совм. |
| Жельзно-дорожныхъ | 3 | 4 | — |
| Больничныхъ | 9 | 6 | — |
| Экономическихъ | — | 1 | 1 |
| Вольнопрактикующихъ | 24 | 66 | 39 |
| Всего | 53 | 89 | 49 |

Расходъ на медицинскую часть въ губерніи за 1909 годъ.

| НАИМЕНОВАНІЯ РАСХОДОВЪ. | ИЗЪ СУММЪ. | | | | | | | | Всего. | |
|---|----------------------|------|-------------------------|------|-----------|------|---------------------------|------|--------|----|
| | Правительствен-ныхъ. | | Свѣтовъ-обществен-ныхъ. | | Городовъ. | | Частныхъ-обществъ и лицъ. | | | |
| | Руб. | Коп. | Руб. | Коп. | Руб. | Коп. | Руб. | Коп. | | |
| Содержаніе лѣчебныхъ заведеній безъ расходовъ на медицинскій и фармацевтическій персоналъ и бесплатную выдачу лекарствъ . . . | 905 | 13 | 39491 | 83½ | — | — | 2515 | 93½ | 42912 | 90 |
| Содержаніе врачей | 6455 | — | 4000 | — | 1975 | — | 1327 | 40 | 13827 | 40 |
| Содержаніе фельдшерскаго и акушерскаго персонала | 1225 | — | 1972 | — | 661 | — | 1021 | — | 4879 | — |
| Содержаніе фармацевтовъ | 150 | — | 150 | — | — | — | — | — | 300 | — |
| „ сестеръ милосердія | — | — | 1144 | 50 | — | — | — | — | 1144 | 50 |
| Бесплатная выдача лѣкарствъ | 706 | 85 | — | — | — | — | 785 | 94 | 1492 | 79 |
| Расходы на оспопрививаніе | 150 | — | — | — | 137 | 50 | 573 | 88 | 861 | 38 |
| Оздоровленіе населенныхъ мѣстъ | — | — | — | — | 100 | — | — | — | 100 | — |
| Прочіе расходы | 1884 | — | — | — | 50 | — | 76 | 4 | 2010 | 4 |
| Всего | 11455 | 98 | 46848 | 83½ | 2923 | 50 | 6300 | 19½ | 67528 | 1 |

Всѣхъ аптекъ было 44 и складовъ аптечныхъ матеріаловъ 27, а именно:

| | Аптекъ. | Аптечныхъ складовъ. |
|-------------------------------|---------|---------------------|
| въ гор. Сѣдлецѣ | 2 | 6 |
| » Бѣльскомъ уѣздѣ | 7 | 4 |
| » Венгровскомъ | 3 | 2 |
| » Влодавскомъ | 6 | 2 |
| » Гарволинскомъ | 8 | 4 |
| » Константиновскомъ | 4 | 1 |
| « Луковскомъ | 4 | 3 |
| » Радинскомъ | 5 | 3 |
| » Соколовскомъ | 3 | 2 |
| » Сѣдлецкомъ | 2 | — |

Въ томъ числѣ аптекъ нормальныхъ 26 и сельскихъ 28. При аптекахъ состояли: 31 провизоровъ, 23 аптекарскихъ помощниковъ и 17 аптекарскихъ учениковъ.

Изъ аптекъ Сѣдлецкой губерніи лѣкарства были отпущены по 148818 рецептамъ и дубликатамъ. По рецептамъ врачей отпущено на 65004 руб. 30 коп. и по ручной продажѣ на 45667 руб. 48 коп., всего на 110671 руб. 78 коп.

II. Врачебная помощь.

Врачебная помощь въ отчетномъ году была подана 103632 лицамъ; изъ нихъ: въ больницахъ 4673 пациен., практикующими врачами 92118 пациен. и жел.-дорож. фельдшерами 6841 пациен.; въ томъ числѣ амбулаторную помощь при больницахъ получили 7575 чел. Умерло: въ больницахъ 311 чел. и пользовавшихся у практикующихъ врачей 2106 чел., а всего 2417 чел.

По судебно-медицинской части врачами въ отчетномъ году было произведено 82 вскрытій мертвыхъ тѣлъ, 1261 освидѣтельствowanій разныхъ лицъ, по требованіямъ судебныхныхъ учреждений, и 88 освидѣтельствowanій и изслѣдованій предметовъ и вещей, при-сылаемыхъ лицами судебного и административнаго вѣдомствъ во Врачебное Отдѣленіе.

По медико-полицейской части врачами были осмотрѣны 1422 торг.-промышл. заведеній (718 въ городахъ и 704 въ посадахъ и деревняхъ) и за отступленіе отъ правилъ составлено 221 протоколовъ, съ привлеченіемъ виновныхъ къ отвѣтственности по ст. 115 уст. о нак.; общая сумма наложенныхъ на нихъ денежныхъ штрафовъ составляла 422 руб.; въ другихъ случаяхъ виновные присуждались къ аресту, который въ общей сложности составлялъ 235 дней; въ 34 случаяхъ подсудимые были судомъ оправданы.

При санитарныхъ осмотрахъ въ отчетномъ году было составлено 1142 протоколовъ для привлеченія виновныхъ по ст. ст. 55 и 102 уст. о нак.; общая сумма денежныхъ штрафовъ составляла 3085 руб.; арестовъ было 845 дней; оправдательныхъ приговоровъ было 177.

Въ находящихся во всѣхъ городахъ губерніи врачебно-полицейскихъ комитетахъ въ отчетномъ году подвергались осмотру врачей по два раза въ недѣлю 50 зарегистрированныхъ проститутокъ, разновременно 49 женщинъ, подозрѣваемыхъ въ тайной проституціи, 5 женщинъ въ мѣстахъ заключенія и 14 рабочихъ на фабрикахъ и заводахъ. При этихъ осмотрахъ обнаружено зараженныхъ сифилисомъ и венерическими болѣзнями 5 мужчинъ и 53 женщинъ. Всѣ они немедленно были отправлены въ больницы на излѣченіе.

Предохранительная оспа въ отчетномъ году была привита врачами и фельдшерами—подъ наблюденіемъ врачей—23303 лицамъ. Сравнительно съ 1908 годомъ число прививокъ уменьшилось на 3281. Вторичныхъ прививокъ произведено 1168; болѣе чѣмъ въ 1908 году на 186.

III. Заразительныя, эпидемическія и паразитарныя болѣзни.

Въ отчетномъ году въ губерніи наблюдались слѣдующія заразительныя болѣзни, причѣмъ принявшія характеръ эпидемій находились подъ наблюденіемъ уѣздныхъ и городскихъ врачей:

1) Оспа — въ уѣздахъ, кромѣ Вѣльскаго, Венгровскаго и Сѣдлецкаго. Общее число больныхъ было 346 чел.; умерло 94; въ больницахъ пользовалось 53 чел.; умерло 15. Максимальная цифра больныхъ падаетъ на Гарволинскій уѣздъ, гдѣ заболѣло 182 чел. и умерло 34.

2) Скарлатина — эпидемически въ г. Сѣдлецѣ и въ уѣздахъ, кромѣ Соколовскаго. Общее число больныхъ—1192 чел.; умерло 128; въ больницахъ пользовалось 75 чел.; умерло 17.

3) Дифтеритъ—въ видѣ эпидемій—въ г. Сѣдлецѣ, Вѣльскомъ, Константиновскомъ, Гарволинскомъ и Луковскомъ уѣздахъ. Общее число больныхъ—272 чел.; умерло 41. Въ больницахъ находилось 84 чел.; умерло 14.

4) Корь, какъ эпидемія,—въ г. Сѣдлецѣ и въ уѣздахъ, кромѣ Радинскаго. Больныхъ 1606; умерло 59; въ больницахъ пользовалось 7 чел., которые всѣ выздоровѣли.

5) Коклюшъ — въ г. Сѣдлецѣ, Вѣльскомъ, Луковскомъ и Константиновскомъ уѣздахъ. Больныхъ 499 чел.; смертныхъ случаевъ не зарегистрировано.

6) Гриппъ (инфлюэнца) — въ г.г. Сѣдлецѣ, Гарволинѣ и Луковѣ, Вѣльскомъ и Константиновскомъ уѣздахъ. Больныхъ 464 чел.; умерло 7 чел.; въ больницахъ пользовалось 104 чел., которые выздоровѣли.

7) Тифъ наблюдался въ г. Сѣдлецѣ и въ уѣздахъ, кромѣ Сѣдлецкаго. Брюшнымъ заболѣло 486 чел.; умерло 31; сыпнымъ—229 чел.; умерло 49. Въ больницахъ пользовалось отъ сыпного, брюшного и неопредѣленнаго тифа 324 чел., изъ коихъ умерло 15.

8) Крoвaвый поносъ (дизентерія) эпидемически наблюдался въ г. Сѣдлецѣ, Вѣльскомъ и Константиновскомъ уѣздахъ. Общее число заболѣвшихъ—282 чел.; умерло 32; въ больницахъ пользовалось 22; умерло 4.

9) Эпидемическій гастроэнтеритъ какъ эпидемія наблюдался въ г. г. Сѣдлецѣ и Венгровѣ, Гарволинскомъ и Константиновскомъ уѣздахъ. Больныхъ было 485 чел.; умерло 41. Въ больницахъ пользовалось 5 чел., которые выздоровѣли.

10) Холера туземная наблюдалась единичными случаями въ г. Сѣдлецѣ, Вѣльскомъ и Луковскомъ уѣздахъ. Заболѣло 140 чел.; умерло 18. Въ больницахъ пользовался 1 чел., который выздоровѣлъ.

11) Заушница эпидемическая наблюдалась въ г. Сѣдлецѣ и уѣздахъ, кромѣ Сѣдлецкаго, Венгровскаго и Влодавскаго. Больныхъ 146 чел.; умершихъ не было.

12) Рожa: больныхъ 413 чел.; умерло 7; въ больницахъ пользовалось 49 чел.; умерло 2.

13) Трахома встрѣчалась во всѣхъ уѣздахъ губерніи, особенно-же въ Вѣльскомъ, Константиновскомъ и Соколовскомъ. Больныхъ было 684 чел.; въ больницахъ пользовалось 3 чел.

14) Гнилостное и гнойное зараженіе крови наблюдалось во всѣхъ уѣздахъ. Больныхъ было 176 чел.; умерло 32; въ больницахъ пользовалось 5 челoвѣкъ; умерло 2.

15) Сибирская язва на людяхъ: наблюдалось 3 случая въ г. Межирѣчьѣ, Радинскаго уѣзда. Умершихъ не было.

16) Сифилисъ и венерическія болѣзни; больныхъ было 861 чел.; въ больницахъ пользовалось 146 чел.

17) Крупозное воспаленіе легкихъ наблюдалось повсемѣстно. Больныхъ было 2761 чел.; умерло 321; въ больницахъ пользовалось 239 чел.; умерло 37.

18) Бугорчатка (легочная чахотка) встрѣчалась повсемѣстно. Чахоточныхъ было 1838 чел.; умерло 469; въ больницахъ пользовалось 177 чел.; умерло 32.

Эндемическими болѣзнями въ отчетномъ году болѣло: перемежающеюся лихорадкой и болотною кахексией, которыя наблюдались во всѣхъ уѣздахъ,—1004 чел.; другими различными болѣзнями—949 чел.; въ больницахъ пользовалось 10 чел.

Паразитарными болѣзнями болѣло: кишечными глистами 791 чел., безъ смертныхъ случаевъ; чесоткою 2405 чел., изъ коихъ 81 пользовались въ больницахъ; паршею 212 чел.; въ больницахъ пользовались 2.

IV. Насильственныя и случайныя смерти.

Число и родъ насильственныхъ и случайныхъ смертей въ городахъ и уѣздахъ губерніи въ 1909 году указываетъ нижеслѣдующая вѣдомость:

V. Общество врачей Сѣдлецкой губерніи.

Открыто 26 Апрѣля 1908 года въ городѣ Сѣдлецѣ. Въ 1909 году въ Обществѣ состояло членовъ: почетный 1, дѣйствительныхъ 48 и корреспондентовъ 2.

Засѣданій было 10; сообщеній 17. Доходъ Общества составлялъ 581 руб. 88 коп., расходъ 261 руб. 49 коп.

VI. Санитарно-исполнительныя комиссіи.

Въ виду существовавшей въ 1909 году холерной эпидеміи въ С.-Петербургѣ и нѣкоторыхъ мѣстностяхъ Россіи и возможности занесенія ея въ Привислинскій край, въ Сѣдлецкой губерніи, кромѣ общихъ санитарныхъ мѣръ, изложенныхъ въ изданномъ по сему предмету Сѣдлецкимъ Губернаторомъ 20 Марта 1908 года обязательномъ постановленіи для городовъ о порядкѣ содержанія въ чистотѣ площадей, домовъ, дворовъ и колодезь, были предприняты еще слѣдующія мѣры:

а) возобновленныя въ 1908 году уѣздныя, городскія, посадскія и гминныя санитарныя комиссіи продолжали свои дѣйствія;

б) въ городахъ, посадахъ и тѣхъ деревняхъ, въ которыхъ имѣются гминныя управленія, были намѣчены дома для помѣщенія холерныхъ больныхъ, изоляціонные дома и помѣщенія для медицинскаго персонала;

в) приведено въ извѣстность число врачей и фельдшеровъ въ губерніи, изъявившихъ свое желаніе участвовать въ борьбѣ съ холерой;

г) намѣчены летучіе санитарныя отряды: въ г. Сѣдлецѣ одинъ и на каждый уѣздъ три;

д) выписаны и распространены среди населенія путемъ бесплатной раздачи популярныя брошюры о холерѣ и прочитаны врачами лекціи о холерѣ въ городахъ, посадахъ и многолюдныхъ селеніяхъ;

е) усиленъ надзоръ за пріѣзжими изъ неблагополучныхъ по холерѣ мѣстъ;

ж) составлены и разсланы Президенту гор. Сѣдлеца и Начальникамъ уѣздовъ подробныя смѣтныя исчисленія предполагаемыхъ расходовъ на одинъ мѣсяць какъ въ ожидательномъ періодѣ, такъ и на случай появленія холеры. Исчисленія эти были представлены Варшавскому Генералъ-Губернатору и Его Высокопревосходительствомъ одобрены. Согласно онымъ, необходимыя на борьбу съ холерой расходы предположено отнестъ на мѣстныя средства городовъ и гминь.

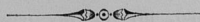

VIII.

ОБЩЕСТВЕННОЕ ПРИЗРѢНІЕ.

Въ вѣдѣніи Сѣдлецкаго Губернскаго Совѣта обществннаго призрѣнія въ 1909 году состояли слѣдующія благотворительныя заведенія:

I. Больницы.

| | | |
|---|----|-----------|
| Въ губ. гор. Сѣдлецъ—Маріинская | 40 | кроватей. |
| » еврейская | 20 | » |
| въ уѣзд. гор. Бѣль—св. Маріи-Магдалины | 33 | » |
| » Луковъ—св. Ѡаддея | 20 | » |
| » Радинъ—св. Георгія | 20 | » |
| въ пос. Мацѣвицахъ, Гарволинскаго уѣзда, св. Констанціи | 10 | » |
| въ селеніи Вырозембахъ, Соколовскаго уѣзда, св. Ѡаддея | 16 | » |
| въ гор. Межирѣчьѣ, Радинскаго уѣзда, еврейская | 14 | » |
| въ сел. Милянвѣ, Радинскаго уѣзда, частная | 10 | » |

Итого 183 кроватей.

Въ случаѣ признанной надобности, въ каждой изъ этихъ больницъ (кромѣ Милянвской) можно помѣстить еще 10 или болѣе кроватей.

Всѣ больницы помѣщаются въ собственныхъ зданіяхъ, причемъ лучшимъ благоустройствомъ отличаются больницы: Маріинская въ гор. Сѣдлецѣ, св. Ѡаддея въ гор. Луковѣ и св. Констанціи въ пос. Мацѣвицахъ.

При каждой больницѣ состоитъ по врачу и фельдшеру, а въ Сѣдлецкой-Маріинской, Бѣльской и Радинской, кромѣ того, по одному сверхштатному врачу. Для ухода-же за больными при 4-хъ больницахъ находятся 12 сестеръ милосердія, а именно: при Бѣльской 2, Радинской 2, Луковской 5 и Мацѣвицкой 3.

Сестры, находящіяся въ Бѣльской и Радинской больницахъ, принадлежатъ къ Варшавской общинѣ св. Елисаветы (Краснаго Креста), а въ Луковской и Мацѣвицкой больницахъ—къ Варшавской римско-католической общинѣ св. Казимира. Кромѣ ухода за больными сестры заведываютъ больничнымъ хозяйствомъ. За каждую изъ сестеръ милосердія Елисаветинской общины больницы обязаны вносить Варшавскому Окружному Управленію Краснаго Креста по 318 руб. въ годъ. Сестры эти въ больницахъ пользуются бесплатными: квартирой, отопленіемъ, освѣщеніемъ и прислугой. Сестры-же милосердія общины св. Казимира, при готовой квартирѣ, съ отопленіемъ, освѣщеніемъ и прислугой, получаютъ отъ больницы продовольствіе и жалованье—по 90 руб. въ годъ.

Движеніе больныхъ по больницамъ выражается въ слѣдующей таблицѣ:

| Наименованія больницъ. | Оставалось на лицо къ 1 Января 1909 г. | | Въ теченіе 1909 года: | | | | | | Осталось къ 1 Января 1910 года. | | Дѣйствительное число сутокъ, проведенныхъ больными въ больницѣ. | Среднее число больныхъ въ сутки. | Средняя смертность, т. е. 1 умеръ на . . . | Среднее время пребыванія одного больного въ больницѣ. |
|------------------------------|--|------------|-----------------------|-------------|--------------|-------------|------------|------------|---------------------------------|-----------|---|----------------------------------|--|---|
| | | | Поступило. | | Выздоровѣло. | | Умерло. | | | | | | | |
| | м. | ж. | м. | ж. | м. | ж. | м. | ж. | м. | ж. | | | | |
| Сѣдлецкая—Маринская . . . | 38 | 26 | 457 | 400 | 442 | 374 | 28 | 32 | 25 | 20 | 20818 | 57 | 15 | 23 |
| Сѣдлецкая—еврейская . . . | 5 | 9 | 198 | 176 | 178 | 162 | 19 | 14 | 6 | 9 | 5243 | 14 | 9 | 14 |
| Бѣльскія—Св. Маріи-Магдалины | 35 | 21 | 433 | 206 | 415 | 203 | 32 | 10 | 21 | 14 | 14803 | 41 | 11 | 19 |
| Луковская—Св. Оадея . . . | 27 | 22 | 672 | 375 | 638 | 370 | 33 | 11 | 28 | 16 | 17918 | 49 | 14 | 12 |
| Радинская—Св. Георгія . . . | 18 | 12 | 245 | 152 | 157 | 91 | 17 | 19 | 22 | 5 | 9930 | 27 | 11 | 21 |
| Мацѣвицкая—Св. Коветанціи . | 10 | 13 | 180 | 107 | 115 | 71 | 11 | 13 | 11 | 8 | 7053 | 19 | 12 | 20 |
| Вырозембская—Св. Оадея . . . | 5 | 11 | 67 | 40 | 69 | 48 | 3 | 3 | — | — | 2809 | 6 | 21 | 14 |
| Межирѣцкая—еврейская . . . | 3 | 4 | 83 | 61 | 80 | 62 | 1 | 2 | 5 | 1 | 2813 | 6 | 55 | 17 |
| Итого . . . | 141 | 118 | 2335 | 1517 | 2094 | 1381 | 144 | 104 | 118 | 73 | 81387 | 219 | 18 | 18 |

Приходъ и расходъ денежныхъ суммъ всѣхъ больницъ (кроме Миллиовской) въ 1909 году.

П р и х о д ъ:

- а) осталось къ 1-му Января 1909 года 11647 р. 22 к.
 - б) поступило въ 1909 году : : 58770 » 25 »
- Всего 70417 р. 48 к.**

- Расхода было 54395 р. 64 к.
- Въ концѣмъ отчетнаго 1909 г. осталось невыполненныхъ расходовъ 8151 р. 93 к.

Къ 1 Января 1910 года осталось свободныхъ суммъ, принадлежащихъ больницамъ и находящихся въ больничныхъ кассахъ . 16814 » 40 »

Годовое содержаніе одного больного обходилось дороже въ Бѣльской больницѣ, гдѣ оно составляло 322 руб. 92 коп., дешевле-же—въ еврейской Межирѣцкой больницѣ, именно—168 руб. 31 коп.

За пользованіе и содержаніе въ больницахъ губерніи гражданскихъ лицъ въ отчетномъ году взималось по 40 коп. въ сутки съ каждаго лица, въ Сѣдлецкихъ-же Маринской и еврейской, Бѣльской, Мацѣвицкой и Радинской больницахъ по 50 коп. въ сутки съ пользовавшихся въ общихъ палатахъ и по 1 руб.—въ отдѣльныхъ. За погребеніе неимущихъ умершихъ во всѣхъ больницахъ уплачивалось по 2 руб. 40 коп., въ Сѣдлецкой-же Маринской по 4 р. 50 к. Плата за содержаніе и лѣченіе нижнихъ воинскихъ чиновъ, ихъ семействъ и арестантовъ, согласно утвержденной Главнымъ Управленіемъ по дѣламъ мѣстнаго хозяйства такса, составляла 65 коп. въ сутки за каждое лицо, включая расходъ на медикаменты; за погребеніе—2 руб. 90 коп.; за постановку креста на могилѣ нижняго воинскаго чина—4 руб.

О капиталахъ больницъ.

| НАИМЕНОВАНИЯ БОЛЬНИЦЪ. | Въ Варшавской Контрѣ Гос. Банка | | Въ сберег. касѣ при Сѣдецк. Губ. Казн. | | Въ кассахъ завѣдѣній и другихъ кассахъ. | | Въ ипотеч- номъ обез- печеніи. | | Всего. | |
|---|---------------------------------------|------|---|------|--|------|--------------------------------------|------|--------|------|
| | РУБ. | КОП. | РУБ. | КОП. | РУБ. | КОП. | РУБ. | КОП. | РУБ. | КОП. |
| Сѣдлецкая Маринская | 11550 | — | 1104 | 48 | 750 | 11 | 4500 | — | 17904 | 59 |
| Сѣдлецкая еврейская | 900 | — | 1002 | 18 | 43 | 57 | 2100 | — | 4045 | 75 |
| Бѣльская Св. Маріи-Магдалины | 84950 | — | 22712 | 47 | 9618 | 4 | 6000 | — | 123280 | 51 |
| Луковская Св. Фаддея | 15400 | — | 226 | 73 | 106 | 28 | — | — | 15733 | 1 |
| Радинская Св. Георгія | 20000 | — | 371 | 5 | 3681 | 77 | 300 | — | 24352 | 82 |
| Мацевицкая Св. Констанціи | 32400 | — | 400 | 48 | 1 | 70 | — | — | 32802 | 18 |
| Вырозембская Св. Фаддея | 800 | — | 741 | 78 | — | — | — | — | 1541 | 78 |
| Межирѣцкая еврейская | 5100 | — | 397 | 39 | 134 | 12 | — | — | 5631 | 51 |
| Мияновская частная | — | — | — | — | — | — | 23866 | 93 | 23866 | 93 |
| Стердынская Св. Павла (закрыта) | — | — | 283 | 24 | 799 | 37 | — | — | 1082 | 61 |
| Всего | 171100 | — | 27239 | 80 | 15134 | 96 | 36766 | 93 | 250241 | 69 |

II. Дома призрѣнія налѣтъ и старцевъ.

Въ отчетномъ году въ вѣдѣніи Совѣта состояло 4 дома призрѣнія, а именно: въ городахъ Сѣдлецъ, Желеховѣ и Межирѣчѣ и при больницѣ въ сел. Вырозембахъ, Соколовскаго уѣзда.

Движеніе призрѣваемыхъ было слѣдующее:

| НАИМЕНОВАНИЯ ДОМОВЪ ПРИЗРѢНІЯ. | Оставалось къ 1 Января 1909 года. | | Въ теченіе 1909 года. | | | | | | Осталось къ 1 Января 1910 года. | |
|-----------------------------------|---|------|-----------------------|------|---------|------|---------|------|---------------------------------------|------|
| | | | Поступило. | | Выбыло. | | Умерло. | | | |
| | Муж. | Жен. | Муж. | Жен. | Муж. | Жен. | Муж. | Жен. | Муж. | Жен. |
| Сѣдлецкій | 2 | 27 | — | 4 | — | — | — | 3 | 2 | 28 |
| Желеховскій | 4 | 8 | — | — | — | — | — | — | 4 | 8 |
| Межирѣцскій | 3 | 6 | 2 | — | — | — | 1 | — | 4 | 6 |
| Вырозембскій | 1 | 4 | — | 2 | — | — | — | — | 1 | 6 |
| Всего | 10 | 45 | 2 | 6 | — | — | 1 | 3 | 11 | 48 |

Приходъ и расходъ суммъ на содержаніе домовъ призрѣній.

А) Сѣдлецкаго:

Приходъ: остатка къ 1 Января 1909 года 224 р. 41 к.
 поступило въ 1909 году 1924 » 5 »
 Итого 2148 р. 46 к.

Расхода-же на содержаніе 30 призрѣваемыхъ произведено 1662 руб. 56 коп., что составляетъ, въ среднемъ, по 15,2 коп. на одного призрѣваемого въ сутки. Годовой-же расходъ на одного призрѣваемого составлялъ 55 руб. 48 коп.

Б) Межирѣцскаго.

Приходъ: остатка къ 1 Января 1909 года 173 р. 73½ к.
 поступило въ 1909 году 655 » 6 »
 Итого 828 р. 79½ к.

Израсходовано-же на содержаніе 11 чел. призрѣваемыхъ 679 руб. 82 коп. Годовой расходъ на одного призрѣваемаго составлялъ 104 руб. 55 коп.

В) На содержаніе Желеховскаго дома призрѣнія, въ коемъ находилось 12 человѣкъ, въ отчетномъ году расхода производимо не было, такъ какъ призрѣваемые содержались на добровольныя пожертванія въ натурѣ.

Г) Вырозембскій домъ призрѣнія, въ которомъ было 7 призрѣваемыхъ, содержался на средства Вырозембской больницы. Таковыхъ израсходовано 408 руб. 80 коп. Годовой-же расходъ на каждаго призрѣваемаго составлялъ 58 руб. 40 коп.

О капиталахъ домовъ призрѣній.

| НАИМЕНОВАНИЯ ДОМОВЪ ПРИЗРѢНІЯ. | Въ Варш. Конторѣ Гос. Банка | | Въ сберег. кассѣ при Сѣдлецк. Губ. Каап. | | Въ кассахъ заведеній. | | Въ ипотеч- номъ обез- печеніи. | | Итого. | |
|-----------------------------------|-----------------------------------|------|---|------|--------------------------|------|--------------------------------------|------|--------|------|
| | РУБ. | КОП. | РУБ. | КОП. | РУБ. | КОП. | РУБ. | КОП. | РУБ. | КОП. |
| Сѣдлецкій-Маринскій | 1750 | — | 924 | 69 | 428 | 22 | 5265 | — | 8367 | 91 |
| Межирѣцскій | 14621 | 40 | 202 | 43 | 132 | 17 | — | — | 14956 | — |
| Желеховскій | 4400 | — | 1323 | 32 | — | — | — | — | 5723 | 32 |
| Итого | 20771 | 40 | 2450 | 44 | 560 | 39 | 5265 | — | 29047 | 23 |

Кромѣ поименованныхъ домовъ призрѣнія, въ вѣдѣніи Губернскаго Совѣта числятся еще два дома: одинъ въ гор. Парчевѣ, Влодавскаго уѣзда, а другой въ уѣздномъ городѣ Гарволинѣ, но таковыя въ дѣйствительности не существуютъ, ибо зданія этихъ домовъ, по причинѣ ихъ ветхости, были проданы на сносъ, а вырученныя отъ продажи деньги сданы на храненіе въ Варшавскую Контору Госуд. Банка. На отстройку этихъ домовъ и на открытіе ихъ къ концу 1909 г. состояли слѣдующія суммы: по Парчевскому 5356 руб. 36 коп. и по Гарволинскому 5870 руб. 33 коп.

III. Дѣтскіе пріюты.

Въ Сѣдлецкой губерніи въ отчетномъ году было 3 дѣтскихъ пріюта, находившихся въ вѣдѣніи Совѣта общественнаго призрѣнія, а именно: въ гор. Сѣдлецѣ рим.-католическій, въ гор. Бѣлѣ пріютъ при больницѣ для дѣтей православнаго и рим.-католическаго вѣроисповѣданій и въ селѣ Вырозембахъ, Соколовскаго уѣзда, сиротскій пріютъ для дѣтей тѣхъ-же вѣроисповѣданій.

Сѣдлецкій римско-католическій дѣтскій пріютъ.

Помѣщается въ собственномъ зданіи, построенномъ въ 1907 г. Постройка обошлась въ 10395 руб. 38 коп.

Пріютъ существуетъ съ 1874 г. и предназначенъ для дѣтей-сиротъ отъ 5 до 14 лѣтъ, которыя, во время пребыванія въ ономъ, пользуются полнымъ содержаніемъ. Въ особыхъ случаяхъ пріютъ принимаетъ на воспитаніе сиротъ и другихъ возрастовъ. При пріемѣ Совѣтъ общественнаго призрѣнія руководствуется уставомъ, утвержденнымъ Министромъ Внутреннихъ Дѣлъ 28 Апрѣля 1874 г.

Въ отчетномъ году въ пріютѣ было 8 мальчиковъ и 18 дѣвочекъ. Изъ числа дѣтей 4 мальчика старшаго возраста обучались въ начальномъ училищѣ.

Оборотъ суммъ на содержаніе пріюта въ отчетномъ году былъ слѣдующій:

| | |
|--|---------------|
| Къ 1 Января 1909 г. осталось въ наличности | 2164 р. 78 к. |
| Въ теченіе года поступило | 5062 » 3 » |
| | <hr/> |
| Всего было | 7226 р. 81 к. |
| Израсходовано | 2593 р. 22 к. |
| Къ 1 Января 1910 г. осталось въ кассѣ пріюта | 4633 р. 59 к. |

Кромѣ того, пріютъ имѣетъ на храненіи въ Варшавской конторѣ Госуд. Банка 2852 руб. 20 к., въ сберегательной кассѣ 1526 руб. 16 коп. и $\frac{1}{1000}$ бумагами 1100 руб.

Средній расходъ на одного воспитанника въ теченіе года составлялъ 59 руб. 7 коп., въ сутки-же $16\frac{1}{5}$ коп.

Вѣльскій пріютъ для дѣтей-сиротъ.

Содержится на средства Вѣльской больницы Св. Маріи-Магдалины. Пріютъ устроенъ для 13 дѣвочекъ, изъ коихъ 12 православнаго и 1 рим.-католическаго вѣроисповѣданій.

Въ отчетномъ году въ пріютѣ находилось столько-же питомицъ сколько и въ 1908 г. Онѣ, за исключеніемъ воскресныхъ и праздничныхъ дней, ежедневно посѣщали Вѣльское городское училище, а въ свободное отъ занятій время занимались рукодѣліемъ, которому обучала ихъ смотрительница пріюта. Всѣ воспитанницы получали отъ больницы безплатно пищу, одежду, учебныя пособія и вообще все необходимое.

На содержаніе пріюта, включая ремонтъ дома, отопленіе и освѣщеніе, израсходовано изъ средствъ Вѣльской больницы 1430 руб.

Въ среднемъ, годовою расходъ на содержаніе одной питомицы составлялъ 109 руб. 10 коп., въ сутки-же 29,89 коп.

Вырозембскій дѣтскій пріютъ.

Помѣщается въ зданіи мѣстной больницы, на средства которой и содержится.

Въ пріютѣ въ отчетномъ году призрѣвалась одна дѣвушка. Содержаніе ея обошлось въ 58 руб. 40 коп.

Благотворительныя учрежденія, не подвѣдомственныя Совѣту общественнаго призрѣнія.

I. Сѣдлецкое мѣстное управленіе Россійскаго Общества Краснаго Креста.

Личный составъ управленія: предсѣдательница О. А. Волжина, товарищъ предсѣдательницы О. Н. Кобылецкая, казначей Н. К. Хвещенко, его кандидатъ И. И. Тилинскій, дѣлопроизводитель П. А. Избицкій, 9 членовъ управленія и 3 члена ревизіонной комиссіи.

Къ 1 Января 1909 г. всѣхъ членовъ Общества состояло 65. Изъ нихъ 2 почетныхъ, 37 дѣйствительныхъ и 26 соревнователей. Въ теченіе отчетнаго года выбыли 1 дѣйствительный членъ. Затѣмъ къ 1 Января 1910 г. состоитъ 2 почетныхъ члена, 36 дѣйствительныхъ и 26 соревнователей, а всего 64.

Дѣятельность мѣстнаго управленія въ 1909 г. была сосредоточена на сборѣ пожертвованій, для каковой цѣли заведены особыя книги (квитанціонная и приходо-расходная). Отчетъ объ оборотахъ суммъ ежемѣсячно сообщался Главному Управленію.

Поступленіе и расходованіе пожертвованій въ теченіе года: 1) поступило съ остаткомъ 1908 года 7850 руб. 76 коп.; 2) израсходовано 2900 руб. 75 коп.; 3) осталось 4950 руб. 1 коп.

Движеніе суммъ по Управленію Краснаго Креста въ отчетномъ 1909 году было слѣдующее: поступило 1480 руб. 22 коп.; израсходовано 156 руб. 45 коп.; отчислено 10% дѣйствительныхъ поступленій на расходы по Обществу (Главному Управленію) 148 руб. 2 коп.; остатокъ расходныхъ суммъ распределяется: $\frac{2}{3}$ въ запасный капиталъ на надобности военного времени—783 руб. 83 коп. и $\frac{1}{3}$ въ капиталъ для оказанія пособій увѣчнымъ войнамъ—391 руб. 92 коп.; всего расхода 1480 руб. 22 коп.

Запасный капиталъ на надобности военного времени: къ 1 Января 1909 года состояло 15256 руб. 61 коп.; въ 1909 г. поступило: $\frac{2}{3}$ остатка расходныхъ суммъ 783 р. 83 коп.; отъ покупки % бумагъ 798 р. 25 коп.; къ 1 Января 1910 г. состоитъ 16838 руб. 69 коп.

Капиталъ для оказанія пособій увѣчнымъ войнамъ: къ 1 Января 1909 года состояло 4557 руб. 39 коп.; въ 1909 году поступило: $\frac{1}{3}$ остатка расходныхъ суммъ 391 р. 92 к.; отъ покупки % бумагъ 399 руб. 13 коп.; къ 1 Января 1910 г. состоитъ 5348 р. 44 к.

Переходящія суммы.

Суммъ этихъ было 590 руб. 48 коп., изъ которыхъ отослано по назначенію 442 р. 46 коп.

Спеціальныя суммы.

Къ 1 Января 1909 г. состояло суммъ: для помощи пострадавшимъ отъ общественныхъ бѣдствій 1 руб. 76 коп.; въ пользу мѣстныхъ раненыхъ, возвратившихся съ Дальняго Востока 370 руб. 63 коп.; затѣмъ къ 1 Января 1909 г. состоитъ 372 руб. 39 коп.

Всѣхъ-же суммъ по кассѣ Сѣдлецкаго мѣстнаго управленія къ 1 Января 1910 года состоитъ въ % бумагахъ по нарицательной цѣнѣ, на храненіи въ Сѣдлецкомъ Казначействѣ, по книжкѣ сберегательной кассы и наличными въ кассѣ Управленія 22707 р. 54 к.

II. Губернскій Комитетъ по приснанію мѣстъ воинскимъ чинамъ, пострадавшимъ на войнѣ съ Японіей.

Комитетъ организованъ въ концѣ 1907 г. подъ предѣлательствомъ Губернатора. Въ составъ онаго вошли начальники отдѣльныхъ учреждений, командиръ 13 гусарскаго Нарвскаго полка и два майоратныхъ владѣльца. Въ 1909 году, при посредствѣ Комитета, предоставлены мѣста пяти нижнимъ чинамъ.

III. Мѣстная дѣятельность по АЛЕКСѢВСКОМУ Комитету.

Губернскій Комитетъ по призрѣнію дѣтей лицъ, погибшихъ въ войну съ Японіей и въ мирное время при исполненіи служебныхъ обязанностей, состоитъ изъ девяти членовъ, подъ предѣлательствомъ Губернатора. Уѣздные Комитеты открыты въ городахъ Венгровѣ, Гарволинѣ, Луковѣ и Радинѣ.

Въ отчетномъ году, по представленію Губернскаго Комитета, АЛЕКСѢВСКИМЪ Главнымъ Комитетомъ ассигновано 5367 руб. 38 коп., которые и выданы 18 вдовамъ и 11 опекунамъ на воспитаніе сиротъ лицъ, погибшихъ въ войну съ Японіей и въ мирное время при исполненіи служебныхъ обязанностей.

IV. Общества пособія бѣднымъ.

а) Сѣдлецкое, оказывающее вспоможенія бѣднымъ р.-католическаго исповѣданія. Дѣятельность общества началась въ Мартѣ 1899 г. Членовъ 126. Къ 1 Января 1909 г. числилось въ обществѣ средствъ 21165 руб. 15 коп.; въ теченіе года доходъ составлялъ 2911 руб. 41 коп.; всего было 24076 руб. 56 коп. Израсходовано 10368 руб. 38 коп. Затѣмъ къ 1 Января 1910 г. въ остаткѣ 13708 руб. 18 коп. Кромѣ того, недвижимостъ оцѣнена въ 6000 рублей.

При обществѣ существуетъ дневной пріютъ для приходящихъ бѣдныхъ дѣтей, открытый 18 Апрѣля 1901 г. На содержаніе его въ отчетномъ году израсходовано 680 руб. 23 коп.

б) 1) Сѣдлецкое благотворительное общество помощи бѣднымъ г. Сѣдлеца. Основано мѣстными евреями въ 1908 г. Членскій взносъ 1 руб. въ годъ; 2) Общество для оказанія вспомошествованія бѣднымъ жителямъ гор. Сѣдлеца римско-католическаго вѣроисповѣданія.

в) Вѣльское, оказывающее вспомошествованія бѣднымъ р.-католическаго исповѣданія.

Членовъ общества 85; изъ нихъ 2 почетныхъ, 70 дѣйствительныхъ и 13 соревнвателей. Минимальные взносы: для дѣйствительныхъ членовъ по 3 руб. и для соревнвателей по 1 руб. въ годъ.

Средства общества: къ 1 Января 1909 г. состояло наличнаго капитала 1021 руб. 73 коп.; въ теченіе года поступило 1056 руб. 65 коп.; израсходовано 1234 руб. 13 коп. Къ 1 Января 1910 г. осталось 844 руб. 25 коп.

г) Гарволинское, оказывающее вспомошествованія бѣднымъ христіанамъ безъ различія вѣроисповѣданій.

Общество учреждено въ 1904 г. Наличныхъ средствъ къ 1 Января 1909 г. было 435 руб. 10 коп. Прихода и расхода въ 1909 г. не было.

д) Соколовское, оказывающее пособія бѣднымъ евреямъ. Уставъ утвержденъ въ 1909 г. Членовъ 454. Прихода было 284 руб. 80¹/₂ коп.

V. Венгровскій домъ трудолюбія.

Уставъ утвержденъ 18 Сентября 1902 г. Дѣятельность началась 1 Юля 1903 года. Членовъ 23; учительницъ 2.

Обучалось въ 1909 г. въ домѣ трудолюбія 75 дѣтей обоого пола.

Прихода было 1010 руб. 29 коп., расхода 640 руб. 79 коп., въ остаткѣ 369 руб. 50 коп.

VI. Частные дѣтскіе пріюты.

Соколовскій уездъ. А) 11 дневныхъ пріютовъ въ имѣніяхъ: Пржездаткѣ, Куровицахъ, Токарахъ, Корчевѣ, Стерцынѣ, Паулиновѣ и Коссовѣ-Ляцкомъ; въ селахъ и деревняхъ: Дембе-Новые, Цераповѣ, Серочинѣ и Зембровѣ; Б) 3 зала для занятій ручнымъ трудомъ дѣтей старше 7-ми лѣтъ въ имѣніяхъ Пржездаткѣ, Коссовѣ-Ляцкомъ и Токарахъ (въ послѣднемъ—для занятій ручнымъ трудомъ также прислуги и батраковъ).

Сѣдлецкій уездъ. 2 дневныхъ пріюта: въ им. Серочинѣ помѣщика Эдмунда Вернера; призрѣвалось 35 дѣтей; въ д. Желишевѣ маріавитскаго священника Іоанна Новаковскаго; призрѣвалось 130 дѣтей.

Венгровскій уездъ. А) Пріютъ въ д. Корытницѣ; содержится на средства владѣльца им. Корытницы Гольдьеръ-Эггера; Б) Три пріюта въ фольваркахъ Рухнѣ, Рухенкѣ и Шарутахъ; учреждены на средства владѣльца им. Рухна Графа Лубенскаго; В) Пріютъ въ дер. Висьневѣ; содержится на средства маріавитскаго священника Лаврентія Ростворовскаго; Г) Пріютъ въ им. Лоховѣ; содержится на средства помѣщика Графа Замойскаго.

Пріюты призрѣвали 411 дѣтей обоого пола до 7-лѣтняго возраста.

Гарволинскій уездъ. Десять дневныхъ пріютовъ для дѣтей до 7-лѣтняго возраста, а именно: въ г. Гарволинѣ 1 — Добржанской и Козловской, въ г. Желеховѣ 1 — Вержибицкой и Кучинской, въ им. Подзамче-Графа Андрея Замойскаго, въ им. Сѣдзовѣ-Анто-

на Дашевского, въ им. Стодзевъ-Поразинскаго, въ пос. Мацъевичахъ-ке. Адольфа Плецинскаго, въ им. Цаловане-Древитца, въ им. Гончицы-Рошковскаго, въ им. Собѣшинь-общества землед. колоній и въ д. Гоздъ-маріавитскаго священника Модржеевскаго.

Луковскій уездъ. А) Дневной приютъ въ г. Луковѣ для христіанскихъ дѣвочекъ бѣдныхъ жителей города; содержится на средства учредителей. Въ отчетномъ году въ приютѣ находилось 55 дѣвочекъ; Б) Такой-же приютъ въ им. Мясковѣ; содержится на средства владѣльца имѣнія Графа Потоцкаго. Призрѣвалось 46 дѣтей.

Константиновскій уездъ. А) Дневной приютъ въ им. Волькъ-Носовской; призрѣвалось 25 дѣтей; Б) Такой-же приютъ въ им. Константиновѣ; призрѣвалось 18 дѣтей.

VII. Прушинскій домъ призрѣнія старцевъ и калѣкъ.

Находится въ д. Прушинѣ, Сѣдлецкаго уѣзда. Призрѣвалось: мужчинъ 2 и женщинъ 2. Основанъ въ 1836 году ке. Яномъ Эстергеймомъ, завѣщавшимъ капиталъ въ суммѣ 1942 р. 40 коп., проценты съ котораго—74 руб. 66 коп. ассигнуются ежегодно Сѣдлецкимъ Губернскимъ Правленіемъ для выдачи четыремъ призрѣваемымъ въ равныхъ частяхъ. Имущество состоитъ изъ деревяннаго дома и сарая, застрахованныхъ въ 650 руб., и огорода пространствомъ 87 прентовъ.

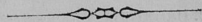

IX.

КРЕСТЬЯНСКОЕ ДѢЛО.

I. Населенность гминъ.

| | |
|--------------------------------------|-------|
| Менѣе 2 тысячъ человекъ въ | 1 гм. |
| Отъ 2 до 4 » | 29 » |
| Отъ 4 до 5 » | 46 » |
| Свыше 6 тысячъ человекъ въ | 64 » |

II. Гминные сборы.

На 1909 годъ гминные сборы опредѣлены въ слѣдующихъ размѣрахъ:

| | |
|---|--|
| а) содержаніе личнаго состава гминныхъ управленій | 65723 р. 19 к. |
| б) канцелярскіе и другіе расходы тѣхъ-же управленій | 37121 » 65 ¹ / ₂ » |
| в) наемъ помѣщеній подъ гминныя управленія | 1852 » 55 к. |
| г) содержаніе личнаго состава гминныхъ судовъ, а также наемъ помѣщеній подъ тѣ-же суды | 51435 » 27 » |
| д) содержаніе гминныхъ начальныхъ училищъ | 24819 » 47 ¹ / ₂ » |
| е) расходы, обязательныя въ силу разн. прав. распоряженій | 36089 » 45 ¹ / ₂ » |
| ж) на общественныя надобности, установленныя самими гминными сходами | 99093 » 74 ¹ / ₂ » |

Общее пространство обложенной гмин. сборами земли составляло 1983269 морговъ.

Средній сборъ съ одного морга удобной земли составлять 17 коп.

Въ гминамъ самостоятельно-посадскихъ и вообще въ посадахъ расходы на гминныя надобности покрывались изъ общихъ посадскихъ доходовъ; въ гминахъ-же сельскихъ самый малый сборъ былъ въ гминѣ Витулинѣ, Константиновскаго уѣзда, — по 10 коп. съ морга удобной земли, самый-же большой въ гминѣ Кодень, Бѣльскаго уѣзда, — по 63¹/₂ к.

III. Ссудо-сберегательныя кассы.

Гминныхъ ссудо-сберегательныхъ кассъ по 1 Января 1910 года существовало въ Сѣдлецкой губерніи 148, съ распространіемъ дѣйствій ихъ на 140 гминъ, 14 посадовъ и 1 приходъ.

Въ 8-ми гминахъ существуетъ по двѣ кассы, а именно: въ гминѣ Мордахъ, Сѣдлецкаго уѣзда, гминная и Мордская-посадская; въ гминѣ Рухиѣ, Венгровскаго уѣзда, гминная и Ливская-посадская; въ гминѣ Вышковѣ, Венгровскаго уѣзда, гминная и Вышковская-приходская; въ гминѣ Лисей-Волькѣ, Радинскаго уѣзда, гминная и Вогинская-посадская; въ гминѣ Коссовѣ, Соколовскаго уѣзда, гминная и Коссовская-посадская; въ гминѣ Мацѣвицахъ, Гарволинскаго уѣзда, гминная и Мацѣвицкая-посадская; въ гминѣ Пшонкѣ, того-же уѣзда, гминная и Царисовская-посадская, и въ въ гминѣ Городище, Влодавскаго уѣзда, Городищенская и Вишницкая-посадская.

П о д р а з д ѣ л е н і я к а с с ы .

а) Кассы, учрежденных на средства Правительства, функционировало 66, съ распространениемъ дѣйствій ихъ на 66 гминь.

Основной капиталъ кассъ составляетъ 356669 р. 31 коп.
 Къ 1 Января 1910 г. находилось въ кассахъ наличныхъ денегъ 22678 » 32½ »
 Къ тому-же времени числилось за заемщиками 1427056 » 25 »
 Невыплаченныхъ кассами процентовъ вкладчикамъ было 32611 » 25 »
 Чистая прибыль кассъ исчислена къ тому-же времени въ суммѣ 44203 » 17 »

б) Кассы, учрежденных на общественныя средства, функционировало 82, съ распространениемъ ихъ дѣйствій на 75 гминь, 14 посадовъ и 1 приходъ.

Основной капиталъ кассъ составляетъ 931367 р. 43½ к.
 Къ 1 Января 1910 г. находилось въ кассахъ наличныхъ денегъ 28493 » 27½ »
 Къ тому-же времени числилось за заемщиками 2701240 » 52 »
 Невыплаченныхъ кассами процентовъ вкладчикамъ было 67371 » 32 »
 Чистая прибыль исчислена въ 99975 » 56½ »

Оборотный капиталъ ссудо-сберегательныхъ кассъ за 1909 годъ.

| НАЗВАНИЯ УЪЗДОВЪ. | Кассы учреждены: | | | | | |
|----------------------------|-------------------------------|------|--|------|------------------------------|------|
| | На средства Правительства. | | На капиталъ, данный Правит., который не изъять изъ оборот. кассы. | | На общественныя средства. | |
| | Руб. | Коп. | Руб. | Коп. | Руб. | Коп. |
| Съдлецкій | 1384 | 99 | 150874 | 76 | 169326 | 37 |
| Въльскій | — | — | 52897 | 96 | 220768 | 29 |
| Венгровскій | — | — | 222789 | 16 | 295848 | 65 |
| Влодавскій | 2880 | 60 | 86644 | 23½ | 180983 | 82 |
| Гарволинскій | — | — | 99594 | 6 | 757642 | 95½ |
| Константиновскій | — | — | 210418 | 16 | 381734 | 4 |
| Луковскій | — | — | 439956 | 5 | 195124 | 10 |
| Радинскій | — | — | 57442 | 42½ | 205958 | 46 |
| Соколовскій | — | — | 124852 | 17½ | 332347 | 21 |

Во всѣхъ ссудо-сберегательныхъ кассахъ Съдлецкой губ. къ 1 Января 1910 г. было:

Основного капитала 1288036 р. 74½ к.
 Наличныхъ денегъ 51171 » 60 «
 Долга за заемщиками 4137896 » 77 »
 Чистой прибыли за отчетный годъ 144178 » 73½ »

Накопленіе наличности въ нѣкоторыхъ ссудо-сберегательныхъ кассахъ произошло вслѣдствіе затребованія возврата вкладовъ, а также вслѣдствіе уплаты ссудъ въ концѣ года.

С В Ъ Д Ъ Н І Я

О ДВИЖЕНІИ ВЪ 1909 Г. ДѢЛЪ ВЪ СЪДЛЕЦКОМЪ ГУБЕРНСКОМЪ ПО КРЕСТЬЯНСКИМЪ ДѢЛАМЪ ПРИСУТСТВИИ И У ПОДВѢДОМСТВЕННЫХЪ ОНОМУ КОМИССАРОВЪ.

| Д Ѣ Л А. | Въ Губернскомъ Присутствіи. | | У Комиссаровъ. | |
|--|--------------------------------|------------------------------------|--------------------------|------------------------------------|
| | Въ 1909 г. разрѣшено. | Осталось не- разрѣшен- ныхъ. | Въ 1909 г. разрѣшено. | Осталось не- разрѣшен- ныхъ. |
| По сервитутнымъ спорамъ | 134 | 94 | 661 | 305 |
| „ граничнымъ „ | 132 | 121 | 857 | 486 |
| „ добровольнымъ сдѣлкамъ | 19 | 39 | 29 | 22 |
| Объ исправленіи табелей и данныхъ | 34 | 27 | 43 | 17 |
| О точномъ опредѣленіи сервитутовъ | 18 | 11 | 8 | — |
| О внесеніи дополнительныхъ надписей | 59 | — | — | — |
| По раздѣлу общихъ двора и крестьянъ пастбищъ | — | 1 | 1 | 2 |
| По раздѣлу общихъ нѣсколькихъ селеній или частей селеній земель | — | 2 | 2 | 1 |
| По раздѣлу общественныхъ земель | 7 | 23 | 31 | 32 |
| По проектамъ лѣсохозяйственныхъ плановъ | 5 | 2 | 6 | — |
| По ссудо-сберегательнымъ кассамъ | 252 | 12 | 78 | 1 |
| По продажѣ маіоратныхъ земель | 7 | — | — | — |
| По Особому Присутствію | 51 | 15 | — | — |
| О переводѣ гминныхъ управленій | 2 | — | — | — |
| По повѣркѣ лѣсохозяйственныхъ плановъ | — | — | 11 | 1 |
| По жалобамъ на приговоры | — | — | 43 | 5 |
| О правахъ крестьянъ на сервитуты въ маіоратныхъ имѣніяхъ | — | — | 1 | — |
| По надзору за лѣсами | — | — | 35 | 2 |
| О продажѣ общественныхъ земель | — | — | 2 | — |
| Объ освобожденіи крестьянскихъ земель отъ оградиче- ной закона 11 Юня 1891 года | — | — | 2 | — |
| По измѣренію крестьянскихъ земель | — | — | 27 | 12 |
| По судебнымъ дѣламъ по закону 11 Юня 1891 года | — | — | 60 | 5 |
| По судебнымъ дѣламъ по закону 1898 года | — | — | 6 | — |
| Прочихъ дѣлъ | 92 | 39 | 124 | 34 |
| ВСЕГО | 812 | 386 | 2027 | 925 |

Комиссарами по крестьянскимъ дѣламъ губерніи въ 1909 г. выдано крестьянамъ свидѣтельствъ на право покупки земель 392, на право такой-же покупки при помощи Крестьянскаго Поземельнаго банка — 948, равно ходаческихъ и тарифныхъ свидѣтельствъ—86.

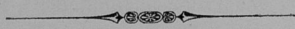

Приложенія

къ обзору Сѣдлецкой губерніи

за 1909 годъ.

Распределение населенія губерніи по національностямъ (родному языку).

| НАИМЕНОВАНІЯ ГОРОДОВЪ И УЪЗДОВЪ. | Въ общемъ числѣ населенія было: | | | | | | ИТОГО. |
|-------------------------------------|---------------------------------|-----------|---------|----------|---------|----------|---------|
| | Русскихъ. | Поляковъ. | Нѣмцевъ | Евреевъ. | Татаръ. | Прочихъ. | |
| Г о р о д а. | | | | | | | |
| Губернскій гор. Сѣдлецъ | 1723 | 11761 | 134 | 16820 | 14 | 20 | 30472 |
| Бѣла | 2926 | 4320 | 84 | 9174 | 15 | — | 16519 |
| Тересполь | 275 | 658 | — | 4562 | 2 | 1 | 5498 |
| Венгровъ | 127 | 3717 | 296 | 8307 | — | — | 12447 |
| Влодава | 676 | 1334 | 8 | 8516 | — | — | 10534 |
| Парчевъ | 34 | 3607 | — | 4180 | — | — | 7821 |
| Гарволинъ | 84 | 2928 | 25 | 4233 | — | — | 7270 |
| Желеховъ | 40 | 2845 | 20 | 5488 | — | — | 8393 |
| Луковъ | 1091 | 3528 | 78 | 7792 | — | — | 12489 |
| Радинъ | 303 | 2375 | 2 | 4632 | — | — | 7312 |
| Межирѣчье | 1224 | 2652 | — | 12744 | — | — | 16620 |
| Соколовъ | 955 | 2271 | 1 | 7745 | — | — | 10972 |
| У ъ з д ы. | | | | | | | |
| Бѣльскій | 55588 | 11538 | 4 | 11266 | 15 | — | 78411 |
| Венгровскій | 332 | 83741 | 2927 | 6016 | — | — | 93016 |
| Влодавскій | 72219 | 18386 | 5464 | 9662 | — | — | 105731 |
| Гарволинскій | 284 | 136482 | 3575 | 14426 | — | 1 | 154768 |
| Константиновскій | 53486 | 15673 | 98 | 12224 | — | 60 | 81541 |
| Луковскій | 263 | 115012 | 1744 | 10171 | — | 21 | 127211 |
| Радинскій | 26623 | 53855 | 1352 | 4002 | — | — | 85832 |
| Соколовскій | 7517 | 66055 | 701 | 5587 | — | — | 79860 |
| Сѣдецкій | 2042 | 72850 | 1158 | 6371 | — | — | 82421 |
| Всего по губерніи | 227812 | 615588 | 17671 | 173918 | 46 | 103 | 1051338 |

II.

Распределение населения губернии по вѣроисповѣданіямъ.

| НАИМЕНОВАНІЯ ГОРОДОВЪ И УѢЗДОВЪ. | Въ общемъ числѣ населенія было: | | | | | | | ИТОГО. |
|-------------------------------------|---------------------------------|-------------|--------------|-----------|----------|-------------|----------|---------|
| | Православ- ныхъ. | Католиковъ. | Мариавитовъ. | Лютеранъ. | Гудесвъ. | Магометанъ. | Прочихъ. | |
| Г о р о д а. | | | | | | | | |
| Губернскій гор. Сѣдлецъ . | 1723 | 11808 | — | 101 | 16820 | 14 | 6 | 30472 |
| Бѣла | 2271 | 4960 | — | 99 | 9174 | 15 | — | 16519 |
| Тересполь | 274 | 655 | — | 4 | 4562 | 3 | — | 5498 |
| Венгровъ | 127 | 3717 | — | 296 | 8307 | — | — | 12447 |
| Влодава | 2-8 | 1722 | — | 8 | 8516 | — | — | 10534 |
| Парчевъ | 124 | 3517 | — | — | 4180 | — | — | 7821 |
| Гарволицъ | 84 | 2928 | — | 25 | 4233 | — | — | 7270 |
| Желеховъ | 40 | 2845 | — | 20 | 5488 | — | — | 8393 |
| Луковъ | 1091 | 3528 | — | 78 | 7792 | — | — | 12489 |
| Радинъ | 118 | 2560 | — | 2 | 4632 | — | — | 7312 |
| Межирѣчье | 96 | 3773 | — | 7 | 12744 | — | — | 16620 |
| Соколовъ | 159 | 3067 | — | 1 | 7745 | — | — | 10972 |
| У ѣ з д ы. | | | | | | | | |
| Бѣльскій | 29634 | 37068 | — | 428 | 11266 | 15 | — | 78411 |
| Венгровскій | 332 | 79570 | 4171 | 2927 | 6016 | — | — | 93016 |
| Влодавскій | 54018 | 36512 | — | 5539 | 9662 | — | — | 105731 |
| Гарволинскій | 284 | 135815 | 664 | 3579 | 14426 | — | — | 154768 |
| Константиновскій | 10042 | 59250 | 3 | 22 | 12224 | — | — | 81541 |
| Луковскій | 263 | 114897 | 115 | 1744 | 10171 | — | 21 | 127211 |
| Радинскій | 5139 | 75321 | — | 1370 | 4002 | — | — | 85832 |
| Соколовскій | 1122 | 72538 | — | 613 | 5387 | — | — | 79860 |
| Сѣдлецкій | 248 | 72581 | 2067 | 1154 | 6371 | — | — | 82421 |
| Всего по губерніи | 107477 | 728632 | 7020 | 18017 | 173918 | 47 | 27 | 1035138 |

Списокъ административныхъ единицъ, существующихъ въ Сѣдлецкой губерніи.

| № по порядку | Наименованія мѣстностей. | Наименованія административныхъ единицъ. | | |
|--------------|---|--|---------------------|---|
| | | Управленія и магистраты. | Гминныя управленія. | Полицейскіе участки. |
| 1 | <i>Губерискій гор. Сѣдлецъ.</i> <i>Сѣдлецкій уѣздъ</i> | Управленіе Полиціймейстера. Магистратъ г. Сѣдзена. Уѣздное Управленіе въ г. Сѣдлецъ. | — | Пять городскихъ полицейскихъ участковъ. |
| 2 | Гмины: Вишневь | „ | Гмин управленіе | } Вишневскій. |
| 3 | > Доманице | „ | „ | |
| 4 | > Старая-Весь | „ | „ | |
| 5 | > Кржеслинъ | „ | „ | |
| 6 | > Нивиски | „ | „ | |
| 7 | > Скупе | „ | „ | |
| 8 | > Морды | „ | „ | |
| 9 | > Тарковъ | „ | „ | |
| 10 | > Чурилы | „ | „ | |
| 11 | > Збучинъ | „ | „ | |
| 12 | > Крулева Нива | „ | „ | |
| 13 | > Пюры | „ | „ | |
| 14 | > Ясенка | „ | „ | |
| 15 | > Скуржець | „ | „ | |
| 16 | > Водыне | „ | „ | |
| 17 | > Желишевъ | „ | „ | |
| | <i>Бѣльскій уѣздъ.</i> | Уѣздное Управленіе въ г. Бѣль. | — | |
| 18 | Городъ Бѣла | Магистратъ г. Бѣлы. | — | |
| 19 | Гмины: Ситникъ | „ | „ | |
| 20 | > Сидорки | „ | „ | |
| 21 | Городъ Тересполь | Магистратъ г. Тереспоя. | „ | |
| 22 | Гмины: Кобыляны | „ | „ | |
| 23 | > Кодень | „ | „ | |
| 24 | > Костомолоты | „ | „ | |
| 25 | > Заболотье | „ | „ | |
| 26 | > Славатычи | „ | „ | |
| 27 | > Межилѣсье | „ | „ | |
| 28 | > Пищаць | „ | „ | |
| 29 | > Добрынь | „ | „ | |
| 30 | > Костеневичи | „ | „ | |
| 31 | > Ломазы | „ | „ | |
| 32 | > Россошъ | „ | „ | |
| 33 | > Любенка | „ | „ | |
| | <i>Влодавскій уѣздъ.</i> | Уѣздное Управленіе въ г. Влодавъ. | — | } Влодавскій. |
| 34 | Городъ Влодава | Магистратъ г. Влодавы. | — | |
| 35 | Гмины: Влодава | „ | „ | |
| 36 | > Вырки | „ | „ | } Вырскій. |

| № по порядку | Наименованія мѣстностей. | Наименованія административныхъ единицъ. | | | |
|--------------|----------------------------|---|---------------------|----------------------|--------------------|
| | | Управленія и магистраты. | Гминныя управленія. | Полицейскіе участки. | |
| 37 | Гмины: Собиборъ . . . | " | " | Збережскій. | |
| 38 | > Турно . . . | " | " | } Сосновицкій. | |
| 39 | > Дубовая-Колода . | " | " | | |
| 40 | > Воля-Верещинская | " | " | } Вытычненскій. | |
| 41 | > Ганскъ . . . | " | " | | |
| 42 | > Островъ . . . | " | " | } Островскій. | |
| 43 | > Тысьменица . . . | " | " | | |
| 44 | > Устимовъ . . . | " | " | | |
| 45 | Городъ Парчевъ . . . | Магистратъ г. Парчева. | | Парчевскій. | |
| 46 | Гмины: Городище . . . | " | " | } Вишницкій. | |
| 47 | > Романовъ . . . | " | " | | |
| 48 | > Ополе . . . | " | " | } Опольскій. | |
| 49 | > Кривоверба . . . | " | " | | |
| | <i>Венгровскій уездъ</i> | Уѣздное Управленіе въ г. Венгровъ. | — | } Венгровскій. | |
| 50 | Городъ Венгровъ . . . | Магистратъ г. Венгрова. | — | | |
| 51 | Гмины: Рухна . . . | " | Гмин. управленіе. | | |
| 52 | > Вышковъ . . . | " | " | | |
| 53 | > Сточекъ . . . | " | " | | } Сточковскій. |
| 54 | > Мѣдна . . . | " | " | | |
| 55 | > Простынь . . . | " | " | | } Садовненскій. |
| 56 | > Садовно . . . | " | " | | |
| 57 | > Лоховъ . . . | " | " | | } Лоховскій. |
| 58 | > Старая-Весь . . . | " | " | | |
| 59 | > Корытница . . . | " | " | } Корытницкій. | |
| 60 | > Борже . . . | " | " | | |
| 61 | > Ячевъ . . . | " | " | | |
| 62 | > Осовно . . . | " | " | | |
| 63 | > Грембковъ . . . | " | " | } Грембковскій. | |
| 64 | > Синоленка . . . | " | " | | |
| 65 | > Черноловъ . . . | " | " | | |
| | <i>Гарволицскій уездъ.</i> | Уѣздное Управленіе въ г. Гарволицъ. | — | } Гарволицскій. | |
| 66 | Городъ Гарволицъ . . . | Магистратъ г. Гарволицъ. | — | | |
| 67 | Гмины: Воля-Рембовская. | " | " | | } Александровскій. |
| 68 | > Гуржно . . . | " | " | | |
| 69 | > Пшонка . . . | " | " | | } Собене-Езерскій. |
| 70 | > Собене-Езера . . . | " | " | | |
| 71 | > Варшавицы . . . | " | " | | |
| 72 | > Вильга . . . | " | " | | } Осѣцкій. |
| 73 | > Осѣцкъ . . . | " | " | | |
| 74 | > Мацѣвицы . . . | " | " | | } Мацѣвицкій. |
| 75 | > Павловицы . . . | " | " | | |

| № по порядку | Наименованія мѣстностей. | Наименованія административныхъ единицъ. | | | |
|--------------|--------------------------------|---|---------------------|---------------------|------------------|
| | | Управленія и магистраты. | Гминныя управленія. | Полицейскіе участки | |
| 76 | Гмины: Ласкаржевъ . . . | ” | ” | } Ласкаржевскій | |
| 77 | > Подленжъ . . . | ” | ” | | |
| 78 | Городъ Желеховъ . . . | Магистратъ г. Желехова. | ” | } Желеховскій. | |
| 79 | Гмины: Желеховъ . . . | ” | ” | | |
| 80 | > Трояновъ . . . | ” | ” | | |
| 81 | > Соболевъ . . . | ” | ” | | |
| 82 | > Рыки . . . | ” | ” | | } Рыкскій. |
| 83 | > Клочевъ . . . | ” | ” | } Уленжскій. | |
| 84 | > Уленжъ . . . | ” | ” | | |
| | <i>Константиновскій уездъ.</i> | Уездное Управленіе въ пос. Яновъ. | — | | |
| 85 | Гмины: Павловъ . . . | ” | ” | } Яновскій. | |
| 86 | > Яновъ . . . | ” | ” | | |
| 87 | > Богукалы . . . | ” | ” | } Богукальскій. | |
| 88 | > Рокитно . . . | ” | ” | | |
| 89 | > Лосицы . . . | ” | ” | } Лосицкій | |
| 90 | > Пржемыки . . . | ” | ” | | |
| 91 | > Чухлѣбы . . . | ” | ” | | |
| 92 | > Витулинъ . . . | ” | ” | } Лѣвинскій | |
| 93 | > Своры . . . | ” | ” | | |
| 94 | > Зakanале . . . | ” | ” | } Константиновскій | |
| 95 | > Головчицы . . . | ” | ” | | |
| 96 | > Хлѣбчинъ . . . | ” | ” | } Сарнакскій. | |
| 97 | > Лысовъ . . . | ” | ” | | |
| 98 | > Ольшанка . . . | ” | ” | } Гушлевскій. | |
| 99 | > Гушлевъ . . . | ” | ” | | |
| 100 | > Корница . . . | ” | ” | | |
| | <i>Луковскій уездъ</i> . . . | Уездное Управленіе въ г. Луковъ. | — | — | |
| 101 | Городъ Луковъ . . . | Магистратъ г. Лукова. | — | Луковскій город. | |
| 102 | Гмины: Луковъ . . . | ” | Гмин. управленіе. | } Луковскій гмин. | |
| 103 | > Голомбки . . . | ” | ” | | |
| 104 | > Скржишевъ . . . | ” | ” | | |
| 105 | > Улянъ . . . | ” | ” | | |
| 106 | > Тржебешовъ . . . | ” | ” | | |
| 107 | > Целины . . . | ” | ” | | |
| 108 | > Якуше . . . | ” | ” | | } Тржебешовскій. |
| 109 | > Красусы . . . | ” | ” | | |
| 110 | > Домбе . . . | ” | ” | | } Коцкій. |
| 111 | > Коцкъ . . . | ” | ” | | |
| 112 | > Бялобржеги . . . | ” | ” | | |
| 113 | > Лысобыки . . . | ” | ” | Лысобыкскій. | |
| 114 | > Гуловъ . . . | ” | ” | Адамовскій. | |

| № по порядку | Наименованія мѣстностей. | Наименованія административныхъ единицъ. | | |
|--------------|---------------------------|---|---------------------|---------------------|
| | | Управленія и магистраты. | Гминныя управленія. | Полицейскіе участки |
| 115 | Гмины: Серокомля . . . | ” | ” | } Адамовскій. |
| 116 | » Войцѣшковъ . . . | ” | ” | |
| 117 | » Правда . . . | ” | ” | } Сточковскій. |
| 118 | » Мысловъ . . . | ” | ” | |
| 119 | » Мястковъ . . . | ” | ” | |
| 120 | » Туховичи . . . | ” | ” | |
| 121 | » Станинъ . . . | ” | ” | } Станинскій. |
| 122 | » Радорижъ . . . | ” | ” | |
| 123 | » Ярчевъ . . . | ” | ” | |
| | <i>Радинскій уездъ.</i> | Уѣздное Управленіе въ г. Радинѣ. | — | |
| 124 | Городъ Радинъ . . . | Магистратъ г. Радина. | — | } Радинскій. |
| 125 | Гмина: Бѣла . . . | | — | |
| 126 | Городъ Межирѣчье . . . | Магистратъ г. Межирѣчья. | ” | Межирѣчскій. |
| 127 | Гмины: Лисья-Волька . . . | ” | ” | } Вогинскій. |
| 128 | » Миляновъ . . . | ” | ” | |
| 129 | » Сѣмень . . . | ” | ” | |
| 130 | » Суховоля . . . | ” | ” | |
| 131 | » Желѣзна . . . | ” | ” | } Комаровскій. |
| 132 | » Березовый Куть . . . | ” | ” | |
| 133 | » Яблонь . . . | ” | ” | |
| 134 | » Глустець . . . | ” | ” | |
| 135 | » Мисе . . . | ” | ” | } Загайковскій. |
| 136 | » Жеротинъ . . . | ” | ” | |
| 137 | » Загайки . . . | ” | ” | |
| 138 | » Конколевица . . . | ” | ” | } Конколевицкій. |
| 139 | » Шостка . . . | ” | ” | |
| | <i>Соколовскій уездъ.</i> | Уѣздное Управленіе въ г. Соколова. | — | |
| 140 | Городъ Соколовъ . . . | Магистратъ г. Соколова. | — | Соколовскій. |
| 141 | Гмины: Кудельчинъ . . . | ” | ” | } Пржездатковскій. |
| 142 | » Гороховъ . . . | ” | ” | |
| 143 | » Ковѣсы . . . | ” | ” | |
| 144 | » Сабне . . . | ” | ” | |
| 145 | » Рѣпки . . . | ” | ” | } Скрешевскій. |
| 146 | » Яблонна . . . | ” | ” | |
| 147 | » Вырозембы . . . | ” | ” | } Вырозембскій. |
| 148 | » Корчевъ . . . | ” | ” | |
| 149 | » Коссовъ . . . | ” | ” | } Коссовскій |
| 150 | » Хрущевка . . . | ” | ” | |
| 151 | » Ольшевъ . . . | ” | ” | } Стердынскій. |
| 152 | » Стердынъ . . . | ” | ” | |

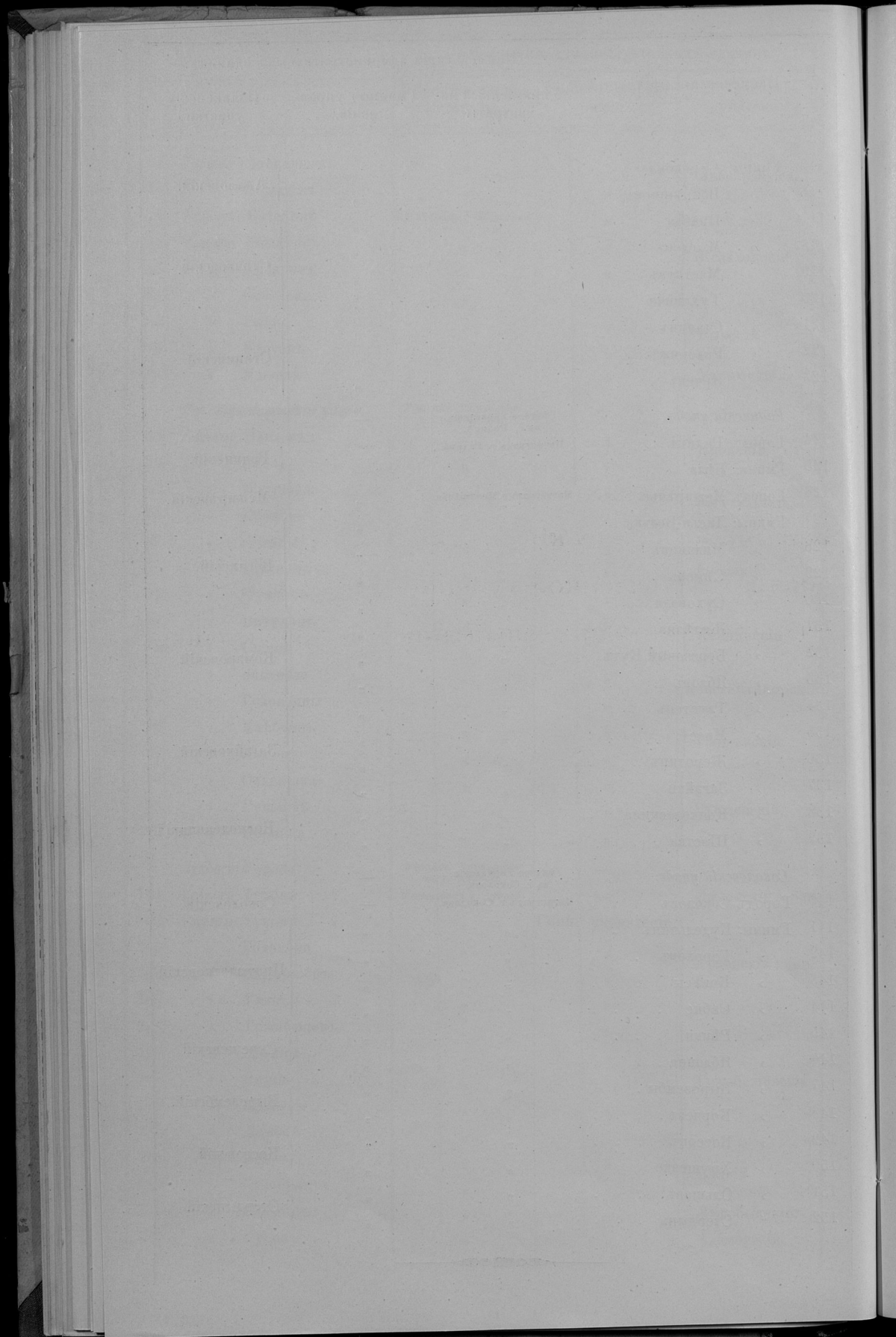

IV.

Краткія историческія свѣдѣнія о православныхъ церквахъ Съдлецкой губерніи и хранящихся въ нихъ предметахъ — памятникахъ православной старины.

Второй восторжен счастлив и восторжен
восторжен счастлив и восторжен
восторжен счастлив и восторжен

СТРОИТЕЛЬ

I.

Русское Подляшье.

Уѣзды: Бѣльскій, Влодавскій, Константиновскій, Радинскій и Соколовскій.

БѢЛЬСКОЕ БЛАГОЧИНІЕ I ОКРУГА (*).

Уѣздный гор. Бѣла. — Соборный приходъ. — Каменный соборъ во имя Рождества Пресвятой Богородицы. Храмовые праздники 21 Мая, 8 Сентября и 9 Декабря.

Св.-Кирилло-Меодіевская каменная церковь. — Храмовой праздникъ 11 Мая. При церкви существуетъ приходское попечительство, учрежденное въ 1868 г.

Гимназическая домовая церковь.

Больничная домовая церковь.

Тюремная домовая церковь.

Деревянная кладбищенская церковь.

Деревянная кладбищенская часовня.

Каменная часовня, принадлежащая Лѣснинскому женскому монастырю. — Подворье того же монастыря.

Село Воскреницы. — Деревянная Св.-Михайловская церковь. Храмовой праздникъ 8 Ноября.

Село Горбово. — Деревянная Спасо-Преображенская церковь. Храмовой праздникъ 28 Октября.

Село Докудово. — Деревянная Св.-Параскевѣевская церковь. Храмовой праздникъ 28 Октября.

Село Кіевецъ. — Каменная Св.-Димитріевская церковь. Храмовые праздники 15 Августа, 1 и 28 Октября.

Село Корчевка. — Деревянная Св.-Покровская церковь. Храмовой праздникъ 1 Октября.

Село Кошолы. — Деревянная Св.-Рождество-Богородичная церковь. Храмовые праздники въ день Вознесенія и 8 Сентября.

Село Костеневици. — Деревянная Св.-Ильинская церковь. Храмовой праздникъ 20 Юля.

Посадъ Ломазы. — Каменная Св.-Косью-Даміановская церковь. Храмовой праздникъ 1 Ноября.

Деревянная кладбищенская Св.-Іоанно-Богословская часовня. Храмовой праздникъ 26 Сентября.

Село Ортель-Королевскій. — Деревянная Св.-Покровская церковь. Храмовые праздники 2 Мая и 1 Октября.

Село Ортель-Килжескій. — Деревянная Св.-Рождество-Богородичная церковь. Храмовой праздникъ 8 Сентября.

Дер. Грудъ (Константиновскаго уѣзда). — Деревянная приписная Св.-Благовѣщенская церковь. Храмовой праздникъ 25 Марта.

Дер. Цициборъ. — Деревянная приписная Св.-Параскевѣевская церковь. Храмовой праздникъ 14 Октября.

Дер. Славатимокъ. — Деревянная церковь-школа.

Пос. Россонъ. — Деревянная приписная къ приходу Ломазы Св.-Введенская церковь. Храмовой праздникъ 21 Ноября.

(*). ПРИМѢЧАНІЕ. — Ко времени окончанія печатанія обзора губерніи историческія свѣдѣнія о церквахъ отъ о. благочиннаго I Бѣльскаго округа не получены. Таковыя, по полученіи, будутъ помѣщены въ обзоръ за 1911 годъ.

БѢЛЬСКОЕ БЛАГОЧИНІЕ II ОКРУГА.

Безуглыдный гор. Тересполь. — Каменная Св.-Іоанно-Богословская церковь. Храмовой праздникъ 26 Сентября.

Восточный стиль живописи сохранившейся въ храмѣ части древняго иконостаса даетъ основаніе предполагать что храмъ этотъ былъ сооруженъ до Брестской уніи 1596 г.

Въ 1796 году церковь была опустошена пожаромъ. Годъ пожара выбить на замкѣхъ при дверяхъ.

По причинѣ пребыванія русскаго народа въ уніи, Тереспольская церковь подверглась вліянію католицизма какъ во внутренней, такъ и во внѣшней ея отдѣлкѣ. Внутри церкви было устроено пять престоловъ, собственно латинскихъ алтарей, но всетаки главный алтарь былъ похожъ на престолъ, такъ какъ отдѣлялся отъ церкви иконостасомъ. Изъ иконъ онаго уцѣлѣли двѣ: Св. Іоанна-Богослова и Св. Іеронима. Нынѣ онѣ помѣщаются по обѣимъ сторонамъ иконостаса, въ старинной рѣзьбы кіотахъ.

14 Августа 1877 г. солдаты 3 роты Брестъ-Литовскаго крѣпостнаго баталіона пожертвовали въ Тереспольскую церковь большой образъ-складень Св. Николая Чудотворца.

Въ Октябрѣ 1878 г. произведена внутренняя передѣлка церкви въ духъ православія.

Въ Августѣ 1881 г. на отпущенныя Правительствомъ 2500 руб. произведенъ церковнымъ попечительствомъ капитальный ремонтъ церкви.

Въ 1882 г. при церкви учреждено церковное братство. Записались въ оное 29 прихожанъ.

Передъ Св. Пасхой 1886 г. пожертвованъ Московскимъ купцомъ Максимомъ Ефимовичемъ Поповымъ колоколь въ 52 пуда, съ просьбой поминать его умершаго сына Павла.

11 Февраля 1892 г. начата постройка деревяннаго кладбищенскаго храма (часовни) въ честь и память Свѣтлаго Христова Воскресенія изъ остатковъ лѣса, отпущеннаго на кладбищенскую ограду. При посредствѣ протоіерея Ораніенбаумской придворной церкви о. Гавріила Любимова были получены отъ неизвѣстнаго жертвователя на постройку церкви 3000 руб., вслѣдствіе чего она сооружена въ большемъ размѣрѣ, на каменномъ фундаментѣ, съ обшивкою и масляной окраской снаружи и внутри. Освященіе церкви, съ благословенія Архіепископа Холмскаго-Варшавскаго преосвященнѣйшаго Флавіана, совершено 31 мая 1892 г.

Въ 1898 г. приходская Іоанно-Богословская церковь капитально отремонтирована на средства жертвователей, причемъ содѣйствіе настоятелю прихода было оказано редакціономъ Московскихъ Вѣдомостей, нынѣ покойнымъ Владиміромъ Андреевичемъ Грингмутомъ и его помощникомъ Львомъ Александровичемъ Тихомировымъ. Съ Высочайшаго Государя Императора соизволенія, Военнымъ Совѣтомъ отпущено 300 пудовъ стрѣляныхъ гильзъ; за оныя выручено, при посредствѣ пом. прик. повѣреннаго А. Ф. Филипова, 2550 руб., на которые купленъ у заводчика Финляндскаго колоколь въсомъ въ 150 пудовъ 10 фунтовъ. Освященіе обновленнаго храма состоялось 26 Сентября 1898 г.

Въ храмѣ, на горнемъ мѣстѣ, помѣщается копія Ченстоховской иконы Божіей Матери на стеклѣ. По разсказамъ старожиловъ, икона эта составляла собственность князя Адама Чарторыйскаго, который затѣмъ пожертвовалъ ее въ Тереспольскую церковь. Нынѣ она обновлена на собранныя отъ прихожанъ средства.

Село Добратычи.—Въ районѣ Добратычскаго прихода, въ дер. Лебедевѣ (1 вер. отъ сел. Добратычъ) существовала малая, деревянная, подъ соломенной крышей, церковь, построенная въ 1562 г. во имя Св.-Великомученика Евстафія Планды. Эта церковь считалась приходскою и къ Лебедевскому приходу была причислена дер. Михальковъ (150 душъ обою пола), хотя при Лебедевской церкви почти никогда не было особаго священника и приходомъ завѣдывали Добратычскіе настоятели. Въ 1848 г. Лебедевскій приходъ окончательно присоединенъ къ Добратычскому, ветхая-же Лебедевская церковь въ 1873 г. разобрана и деревянный матеріалъ употребленъ на печеніе просфоръ. Нынѣ, какъ и всегда раньше, на погостѣ б. Лебедевской церкви находится кладбище.

Добратычская каменная Св.-Кресто-Воздвиженская приходская церковь воздвигнута на средства Св. Синода и освящена 10 Сентября 1906 года. Храмовой праздникъ— 14 Сентября, съ крестными ходами изъ Костомолоть, Коштыова, Коденя и Кобылянъ. Празднованіе Св. Великомученика Евстафія—20 Сентября.

Село Добрынь.—Деревянная Свято-Успенская церковь. Храмовой праздник 15 Августа. Построена и освящена в 1793 году. 8 Сентября 1794 г. церковные документы сгорѣли и потому свѣдѣній о прежнихъ церквяхъ не имѣется.

Село Заболотье.—Каменная Свято-Николаевская церковь. Храмовые праздники 9 Мая, 15 Августа и 6 Декабря. Крестные ходы изъ Коденя, Яблочно, Хороцинки и Полосокъ. Воздвигнута на средства казны и добровольныя пожертвованія. Освящена 15 Августа 1907 г.

Церковь въ Заболотѣ въ честь Успенія Пресвятой Богородицы существовала съ незапамятныхъ временъ. Когда село было перенесено на нынѣшнее мѣсто съ прежняго (подъ д. Шостаки) и раздѣлено на два села Заболотье и Разбитовку, — княземъ Сапѣгою, около 400 лѣтъ тому назадъ, была построена церковь съ алтаремъ на востокъ, во имя Св. Николая-Чудотворца, просуществовавшая до 1909 г., когда была разобрана по ветхости. Отъ этой церкви сохранились памятники православной старины: иконостасъ въ византийскомъ стилѣ, на престольный, семиконечный, мѣдный крестъ (греческой формы), на престольное Евангеліе, триодъ цвѣтный и анеологонъ, — изданные во Львовѣ по благословенію восточныхъ патриарховъ. Отъ древнѣйшей Успенской церкви сохранились: Царскія Врата, 12 иконъ (12-ти Апостоловъ—очевидно изъ иконостаса), иконы 3-хъ Великихъ Святителей и Св. Николая Чудотворца южно-русскаго письма.

Село Кобыляны.—Каменная Свято-Покровская церковь. Храмовой праздникъ 1 Октября. Церковь построена в 1888—1890 г. г. и освящена 25 Сентября 1890 г. въ честь Преподобнаго Сергія Радонежскаго. Вслѣдствіе-же капитальной ремонтировки, она освящена вторично 1 Октября 1893 г. во имя Покрова Пресвятой Богородицы.

Посадъ Кодень.—Каменная Свято-Троицкая церковь, съ чудотворной иконой Коденской Божіей Матери. Храмовые праздники въ день Св. Троицы и 8 Сентября. Крестные ходы изъ Заболотья, Хороцинки, Копытова, Костомолотъ и Добратычь.

Церковь построена въ 1636 г. княземъ Николаемъ Ивановичемъ Сапѣгою, имѣеть видъ шестиконечнаго креста и алтаремъ обращена на востокъ. Тѣмъ-же кн. Сапѣгою въ 1637 г. она передѣлана въ костель. По Высочайшему повелѣнію, костель 16 Юня 1875 г. переданъ въ Вѣдомство Православнаго Исповѣданія и перестроенъ въ церковь, которая освящена 30 Апрѣля 1878 г.

Часовень три. Изъ нихъ двѣ въ зданіи храма, а третья строится на Св.-Михайловскомъ погостѣ, гдѣ нѣкогда, около 1500 г., была церковь во имя Св. Михаила, построенная княземъ Павломъ Сапѣгою.

Каменная приписная Свято-Духовская церковь. Храмовой праздникъ въ день Святого Духа.

Церковь эта — древній памятникъ Православія, ибо построена въ 1404 г., на бывшей площади князей Сапѣгъ. Въ 1897—99 г.г. она ремонтирована на средства Св. Синода и вновь освящена 8 Ноября 1899 года.

Село Копытовъ.—Деревянная Свято-Іоанно-Богословская церковь. Храмовые праздники 8 Мая и 26 Октября.

Въ церковныхъ записяхъ имѣются свѣдѣнія только объ одной изъ прежнихъ церквей Копытовскаго прихода, именно — построенной около 1768 года крестьяниномъ того-же села Иваномъ Поплавскимъ на собственные средства, съ разрѣшенія владѣлицы им. Копытова княгини Елизаветы Сапѣги. Какъ строитель, Поплавскій былъ освобожденъ отъ барщины. Въ „визитахъ“ за 1773 г. сказано, что церковь деревянная, крыта гонтомъ и отчасти соломой, имѣеть престолы: главный въ честь Св. Апостола и Евангелиста Іоанна Богослова и два боковыхъ, съ ликами Спасителя и Коденской Божіей Матери; объ органахъ же ничего не упоминается.

Храмъ этотъ былъ разобранъ въ 1875 г. и на его мѣстѣ построена деревянная церковь, тоже разобранная въ 1903 году.

Существующая церковь воздвигнута въ томъ же 1903 г. и освящена 23 Декабря.

Село Короцинь.—Деревянная Рождество-Богородичная церковь. Храмовой праздникъ 8 Сентября.

Церковь построена въ 1609 г. княземъ Иваномъ Шуйскимъ. Въ 1879 г., послѣ ремонта, она вновь освящена. Деревянная колокольня при церкви обновлена въ 1893 г.

Село Костомолоты. — Деревянная Свято-Никитская церковь. Храмовой праздник 15 Сентября.

По преданию, въ 1715 г. августіане построили въ Костомолотахъ церковь, передѣлавъ въ таковую перенесенный изъ г. Бреста костель. Орденъ этотъ владѣлъ им. Костомолотами и сосѣдними забужскими землями, на коихъ нынѣ расположена дер. Заказанка. Монахи наѣлили церковь земельными угодьями и сервитутами.

Существующая церковь построена въ 1852 г. владѣльцемъ им. Костомолотъ Иваномъ Лосскимъ и тогда-же освящена во имя Св. Никиты, но кѣмъ-неизвѣстно. Въ храмѣ имѣются двѣ старинныя иконы Св. Великомученика Никиты, писанныя — одна на деревѣ, другая — на полотнѣ. На иконахъ обозначены по славянски годы мученій Святого.

Село Межилъсье. — Деревянная Свято-Аннинская церковь. Храмовой праздник 25 Юля.

До 1906 г. село Межилъсье входило въ составъ Заболотскаго православнаго прихода.

Въ 1906 г. въ немъ построена церковь на средства Холмской Духовной Консистоіи и Холмскаго Епархіальнаго Училищнаго Совѣта и освящена 20 Августа. Выѣстъ съ тѣмъ образовать самостоятельный приходъ.

Церковь соединяется дверью съ классомъ церковно-приходской школы.

Посадъ Пищацъ. — Каменная Свято-Параскевевская церковь. Храмовой праздник 14 Октября. Празднованіе 25 Юля.

Церковь сооружена въ 1868 г. на средства казны.

На Пищацкомъ кладбищѣ есть часовня въ честь Праведной Анны.

Село Полоски. — Деревянная Свято-Димитріевская церковь. Храмовой праздник 26 Октября. Крестные ходы изъ Хорощинки и Пищаца.

Первая деревянная униатская церковь была построена въ Полоскахъ въ 1681 году. Въ 1876 — 1877 годахъ, вслѣдствіе ея ветхости, была сооружена на средства казны новая церковь, освященная 3 Февраля 1877 года. Въ ней сохранились отъ прежняго храма Царскія Врата и четыре кіота съ иконами Святой Троицы, Спасителя, Божіей Матери и Св. Великомученика Димитрія Солунскаго. Прочіе памятники православной старины, какъ этой, такъ и другихъ церквей, переданы въ Холмскій Братскій Музей.

Село Хорощинка. — Деревянная Свято-Іоанно-Предтеченская церковь. Храмовой праздник 26 Августа. Крестные ходы изъ Коденя, Заболотья, Полосокъ и Пищаца. Празднованіе 2 Февраля.

По преданию, въ XVII вѣкѣ Хорощинка входила въ составъ Полосскаго прихода, а первая церковь въ селѣ построена въ 1753 г. Она сгорѣла въ 1802 г.

Существующая церковь сооружена въ 1812 г., подъ руководствомъ настоятеля, священника Игнатія Боневскаго. Въ 1873 г. она капитально ремонтирована и освящена 3 Марта 1874 г.

Село Загоровъ. — Деревянная, приписаная къ Хорощинскому приходу церковь.

Церковь построена и освящена въ память Святого Стефана въ 1909 году. Она сооружена изъ бывшей перкви-школы, находившейся въ дер. Волькѣ-Плебанской, частью на казенныя средства, частью на добротныя пожертвованія Епископа Евлогія и крестьянъ села Загорова.

Село Яблочко. — Деревянная Свято-Преображенская церковь. Храмовой праздник 6 Августа. Крестные ходы изъ Яблочинскаго монастыря и Заболотья.

По лѣтописному преданию, церковь въ Яблочкѣ была построена во времена князя Радзивилла, въ началѣ воссоединенія православныхъ яблочанъ съ католичествомъ. Она была небольшая, но православная, съ иконами византійскаго письма, изъ коихъ сохранились четыре: Симеона Столпника, Архангела Гавріила, Іоакима и Анны и Св. Онуфрія.

Существующая церковь сооружена въ 1894 г. на пожертвованіе жит. г. Москвы г. Леонцова и освящена 24 Юля того-же года.

Село Березовка (и д. Малевая Гора). — Деревянная Свято-Михайловская церковь-школа. Храмовой праздник 8 Ноября.

Церковь-школа построена б. товарищемъ оберъ-прокурора Св. Синода В. К. Саблеромъ въ 1900 г. и тогда-же освящена.

Яблочинскій Свято-Онуфріевскій первоклассный мужской монастырь.

Каменная церковь въ честь Преподобнаго Онуфрія.
Каменная домовая церковь въ честь Св. Иоанна Богослова.
Деревянная часовня.

Историческія свѣдѣнія о монастырѣ помѣщены на страницѣ 39 Обзора губерніи, болѣе же подробныя въ брошюрѣ: „Яблочинскій Свято-Онуфріевскій монастырь“, напечатанной въ типографіи Сѣдлецкаго Губернскаго Правленія въ 1908 г.

ВЛОДАВСКОЕ БЛАГОЧИНІЕ I ОКРУГА (*).

Ульдинъ городъ Влодава. — Каменная Свято-Рождество-Богородичная церковь. Храмовой праздникъ 8 Сентября. Празднованіе 9 Мая, 30 Августа и 26 Декабря. Крестные ходы изъ Орховка и Рожанки.

Каменная кладбищенская во имя Св. Антонія Печерскаго церковь. Храмовой праздникъ 10 Юля.

Дер. Королевка. — Каменная приписная къ Влодавскому приходу Свято-Димитріевская церковь. Храмовой праздникъ 26 Октября.

Село Ганскъ. — Каменная Свято-Крестовоздвиженская церковь. Храмовой праздникъ 14 Сентября. Празднованіе 10 Юля. Крестные ходы изъ Коссыня и Волоесской Воли.

Село Зджарка. — Деревянная приписная кладбищенская Свято-Онуфріевская церковь. Храмовой праздникъ 12 Юня.

Село Збережье. — Деревянная Свято-Вознесенская церковь. Вновь построена. Храмовой праздникъ въ 40-й день послѣ Св. Пасхи.

Существуетъ пока и старая деревянная церковь.

Село Коссынь. — Каменная Свято-Іоанно-Предтеченская церковь. Храмовой праздникъ 24 Юня. Крестные ходы изъ Ганска и Збережья.

Посадъ Орховокъ. — Каменная Свято-Антоніевская церковь. Храмовой праздникъ 31 Мая.

Деревянная кладбищенская Свято-Покровская церковь. Храмовой праздникъ 1 Октября.

Село Рожанка. — Каменная Свято-Ільинская церковь. Храмовой праздникъ 20 Юля. Крестный ходъ изъ Долгобродъ.

Село Собиборъ. — Деревянная Свято-Іоанно-Богословская церковь. Храмовой праздникъ 26 Сентября. Крестные ходы изъ Збережья и Орховка.

Село Урускъ. — Каменная Свято-Успенская церковь. Храмовой праздникъ 15 Августа. Крестные ходы изъ Руды, Збережья и Луковца.

Село Ганна (Бльскаго ульда). — Деревянная Свято-Петропавловская церковь. Храмовой праздникъ 29 Юня. Празднованіе 26 Октября. Крестные ходы изъ Долгобродъ и Голешова.

Деревянная кладбищенская Свято-Аннинская церковь. Храмовой праздникъ 9 Декабря.

Село Голешовъ (Бльскаго ульда). — Деревянная Свято-Михайловская церковь. Храмовой праздникъ 8 Ноября.

Село Долгоброды (Бльскаго ульда). — Деревянная Свято-Крестовоздвиженская церковь. Храмовой праздникъ 14 Сентября. Празднованіе 5 Января. Крестные ходы изъ Ганны, Ляцка, Рожанки и Голешова.

Деревянная кладбищенская во имя Скорбящей Божіей Матери церковь. Храмовой праздникъ 24 Октября.

Посадъ Славатычи (Бльскаго ульда). — Деревянная Свято-Покровская церковь. Храмовой праздникъ 1 Октября. Празднованія 11 Мая и 6 Декабря. Крестные ходы изъ Ганны, Яблочно и Долгобродъ.

ВЛОДАВСКОЕ БЛАГОЧИНІЕ II ОКРУГА.

Село Верещицъ. — Деревянная Свято-Владимірская церковь. Храмовой праздникъ 15 Юля.

Церковь построена на средства казны и освящена въ 1873 году.

Село Воля-Верещинская. — Деревянная Свято-Параскевѣвская церковь. Храмовой праздникъ 28 Октября. Крестный ходъ изъ с. Лейно.

(*). ПРИМЪЧАНІЕ — Ко времени окончанія печатанія обзора губерніи историческія свѣдѣнія о церквяхъ отъ о. благочиннаго I Влодавскаго округа не получены. Таковыя, по полученіи, будутъ помѣщены въ обзорѣ за 1911 годъ.

О прежней церкви свѣдѣній не имѣется. Существующая построена на средства прихожанъ и освящена въ 1873 году.

Село Волосская Воля.—Деревянная церковь во имя Святого Архистратига Михаила. Храмовой праздникъ 8 Ноября. Крестный ходъ изъ с. Вытычно.

Церковь построена въ 1818 году на средства прихожанъ и владѣльца имѣнія Волосской Воли.

Село Бруссы съ поселкомъ Метелкой.—Каменная приписная церковь. Построена на средства владѣльца имѣнія Брусса Карла Дубецкаго нѣсколько раньше Волосско-Вольской церкви.

Село Вытычно.—Деревянная Свято-Крестовоздвиженская церковь. Храмовой праздникъ 14 Сентября. Крестный ходъ изъ Волосской Воли.

О прежней церкви свѣдѣній не сохранилось. Существующая построена въ началѣ XIX столѣтія на средства владѣльца имѣнія Вытычно Доминика Бонецкаго.

Село Голя.—Деревянная Свято-Параскевѣевская церковь. Храмовой праздникъ 28 Октября. Празднованіе 10 Юля. Крестные ходы изъ Горостыты и Коденя.

Прежняя церковь была построена въ 1588 году. Въ 1700 году она сожжена шведами. О слѣдующей церкви свѣдѣній не сохранилось.

Существующій храмъ построенъ и освященъ въ 1846 году. Въ немъ имѣются: метрическая книга съ 1709 года, писанная въ началѣ по славински, а затѣмъ по русски, но латинскими буквами, и Евангеліе 1690 года.

Село Горостыта.—Деревянная Свято-Крестовоздвиженская церковь. Храмовой праздникъ 14 Сентября. Крестные ходы изъ Любени, Голи и Головно.

Церковь построена и освящена въ 1786 году.

Село Коденецъ.—Деревянная Свято-Рождество-Богородичная церковь. Храмовой праздникъ 8 Сентября. Крестный ходъ изъ Головно.

Прежняя церковь была построена въ 1588 году.

Существующій храмъ сооруженъ въ 1791 году на средства мѣстныхъ крестьянъ. Въ немъ имѣется рукописное Евангеліе 1575 года.

Село Колеховицы.—Каменная Свято-Косьмо-Даміановская церковь. Храмовой праздникъ 1 Ноября. Празднованіе 10 Юля.

Церковь построена на средства казны и освящена въ 1882 году.

Село Лейно.—Деревянная Свято-Успенская церковь. Храмовой праздникъ 15 Августа. Крестный ходъ изъ Воли Верещинской.

Церковь построена на средства владѣльца имѣнія Льва Верещинскаго въ 1771 году.

Село Любень.—Деревянная Свято-Николаевская церковь. Храмовея праздники 9 Мая и 6 Декабря. Крестный ходъ изъ Горостыты и Голи.

О церквахъ въ деревняхъ Вырыкахъ и Каплоносахъ, входящихъ въ составъ Любенскаго прихода, въ церковныхъ документахъ свѣдѣній не имѣется. Если онѣ существовали, то въ глубокой древности. Въ началѣ XIX столѣтія въ Вырыкахъ была построена на средства князя Чарторыйскаго часовня и пожертвованъ имъ капиталъ въ тысячу злотыхъ на содержаніе помощника Любенскаго настоятеля, который совершалъ бы духовныя требы жителямъ Вырыкъ. Въ Каплоносахъ есть часовня.

Церковь въ Любени построена въ 1784 г. на средства владѣльца имѣнія Влодавы князя Адама Чарторыйскаго. Въ ней имѣется древній образъ Святого Николая, чтимый мѣстнымъ и окрестнымъ народомъ.

Посадъ Островъ.—Каменная въ честь Казанской Божіей Матери церковь. Храмовой праздникъ 22 Октября. Празднованіе 21 Мая и 14 Сентября.

Древнѣйшая церковь въ посадѣ Островѣ была построена въ 1276 году и просуществовала до 1782 года. Въ этомъ году построена новая церковь. Въ 1890 г. изъ ея матеріала построена кладбищенская церковь, которая сгорѣла въ 1908 году.

Нынѣ существующій храмъ возведенъ въ 1890 году на средства казны. Въ немъ имѣются икона Божіей Матери 1276 года и Евангеліе 1643 года.

Посадъ Сосновица.—Каменная Свято-Петропавловская церковь. Храмовея праздники 29 Юня и 1 Октября. Крестные ходы изъ Устимова и Голи.

Древняя церковь въ Сосновицѣ была построена въ 1544 году.

Существующій храмъ возведенъ въ 1893 году и освященъ въ 1894 году.

Деревянная кладбищенская Свято-Покровская церковь. Построена из матеріала старой приходской церкви. Въ ней имѣются: Евангеліе 1575 года, пожертвованное въ 1601 году Богданомъ-Димитріемъ Сосновскимъ и супругою (малжонкою) его Мариною, книга поученій 1663 года и субботникъ (помяникъ) 1753 года.

Село Устимовъ.—Деревянная Свято-Георгиевская церковь. Храмовой праздникъ 23 Апрѣля. Крестные ходы изъ Острова, Лейно и Сосновицы.

Церковь построена на средства прихожанъ и освящена въ 1799 году. Разрушительная унія не оставила въ храмѣ древле-православнаго Устимова ни единого памятника православной старины.

ВЛОДАВСКОЕ БЛАГОЧИНІЕ III ОКРУГА.

Безуглиный гор. Парчевъ.—Каменная Свято-Успенская церковь. Храмовые праздники 15 Августа, 12 Юня и 8 Ноября.

Существуетъ преданіе, что первый православный храмъ былъ воздвигнутъ въ Парчевѣ въ XIII вѣкѣ. Распоряженіемъ Брестъ-Литовскаго капитула отъ 14 Юня 1569 г. подтверждены нѣкоторыя права и привилегіи, данныя русскому духовенству Парчевской церкви. Въ 1828 г. церковь сгорѣла. Изъ инвентарной описи видно, что она была деревянная, по кѣмъ построена, какой имѣла видъ и внутреннее устройство—неизвѣстно.

Въ 1859 г. была построена прихожаками, при помощи Правительства, существующая церковь.

Посадъ Вишницы.—Каменная Свято-Георгиевская церковь. Храмовой праздникъ 23-го Апрѣля.

По преданію, въ пос. Вишницахъ католиковъ вовсе не было и костель былъ построенъ для окрестныхъ жителей и совращенія уніатовъ въ католичество.

Имѣется свѣдѣніе, что въ посадѣ въ 1575 г. существовала деревянная церковь во имя Св. Георгія, другая-же, приписная, находилась въ селѣ Розвадовкѣ.

Нынѣшняя церковь построена на средства казны въ 1870 году, вновь отремонтирована въ 1906 году и освящена тогда-же, 24 Сентября.

Изъ памятниковъ православной старины въ Вишницкой церкви имѣлось Евангеліе 1575 года, переданное, по распоряженію Консистеріи, въ музей Холмскаго Свято-Богородицкаго Братства.

Село Головно.—Каменная Свято-Димитріевская церковь. Храмовые праздники 11 Мая, 15 Августа и 26 Октября. Крестные ходы изъ Коденя и Ополя.

Православная церковь въ селѣ существуетъ съ давнихъ временъ.

Храмъ, построенный около 1700 года, сгорѣлъ въ 1819 году. Построенная помѣщикомъ Антономъ Шлюбовскимъ въ 1832 г. новая церковь, при починкѣ въ 1874 году, тоже сгорѣла.

Нынѣшній храмъ возведенъ на средства казны въ 1881 году и тогда-же освященъ.

Древнихъ предметовъ, свидѣтельствующихъ о православной старинѣ, вслѣдствіе пожаровъ не сохранилось. Остались только три уніатскихъ иконы и уніатскій требникъ.

Посадъ Городище.—Деревянная Свято-Рождество-Богородичная церковь. Храмовой праздникъ 8 Сентября.

По сообщенію о. настоятеля, лѣтописныхъ свѣдѣній и преданій о прежнихъ православныхъ церквяхъ, равно—древнихъ предметовъ и книгъ, свидѣтелей православной старины, по Городищенскому приходу не имѣется.

Существующая церковь построена на средства прихожанъ въ 1760 году.

Село Жещинка.—Деревянная Свято-Крестовоздвиженская церковь. Храмовой праздникъ 14 Сентября.

Жещинскій приходъ входилъ въ область владѣній князей Сапѣгъ, родъ которыхъ, до перехода въ католичество, славился своею приверженностью къ вѣрѣ, церкви и просвѣщенію.

По преданію, православный храмъ существовалъ въ селѣ Жещинкѣ съ незапамятныхъ временъ. Въ 1810 г. онъ сгорѣлъ отъ молніи, причемъ были истреблены огнемъ памятники старины. Но все же сохранились выхваченные изъ пламени: 1) Царекія Врата съ иконами древняго православнаго письма; 2) двѣ иконы Спасителя и Божіей Матери, такого-же письма; Спаситель держитъ свитокъ, на коемъ начертано: „Придите благословенніи Отца Моего,

наслѣдуйте уготованное вамъ Царство“; иконы куплены, какъ гласитъ преданіе, настоятелемъ прихода о. Игнатіемъ Лонскимъ отъ турокъ; 3) православный крестъ, въ коемъ, по преданію, хранится частица Животворящаго Древа и 4) Евангеліе Львовскаго изданія, озаглавленное: „Евангеліонъ, сирѣчь благовѣстіе богодухновенныхъ Евангелистъ“.

Существующая церковь перестроена изъ кладбищенской часовни въ 1822 году.

Село Мутвица.—Каменная Свято-Рождество-Богородичная церковь. Храмовой праздникъ 26 Сентября. Крестный ходъ изъ Розвадовки.

Церковь построена въ 1796 году. Въ послѣдній разъ, послѣ пожара 21 Августа 1900 г., она капитально ремонтирована и освящена 14 Ноября 1904 года.

Каменная, приписная, кладбищенская, Свято-Іоанно-Богословская церковь. Построена на средства прихожанъ въ 1888 году.

Село Отолье. (Пододворье). Деревянная Свято-Николаевская церковь. Храмовой праздникъ 14 Октября.

Церковь построена помѣщикомъ Иваномъ Шлюбовскимъ въ 1821 году.

Каменная, приписная, Свято-Параскевѣвская церковь. Нынѣ замѣняетъ ветхій приходскій храмъ.

Построена въ 1811 году. Приспособлена къ совершенію православнаго богослуженія въ 1907 году и освящена 2 Декабря того-же года.

Село Ушиль. — Деревянная, приписная къ Парчевскому приходу Свято-Вознесенская церковь въ зданіи церковно-приходской школы.

Нынѣ строится новая церковь и съ 1 Января 1910 года въ с. Угнинѣ учрежденъ самостоятельный приходъ.

Село Полюбичи. — Деревянная Свято-Іоанно-Богословская церковь. Храмовой праздникъ 26 Сентября.

Церковь построена въ 1804 году изъ стараго матеріала Коденецкой церкви и освящена въ томъ-же году.

Село Розвадовка. — Деревянная Свято-Николаевская церковь. Предположена къ сносу, ибо строится новый деревянный храмъ. Храмовой праздникъ 9 Мая. Празднованіе 6 Сентября.

Въ прежнее время Розвадовка именовалась Розвадово-Залостино. Начало церкви относится къ XV столѣтію. Князь Николай Сапѣга (православный) въ 1588 г. дѣлаетъ приходъ самостоятельнымъ. Въ церкви находится много старинныхъ иконъ, крестовъ и богослужебныхъ книгъ, какъ то: евангеліе, апостолъ и тріодъ.

Въ селѣ Долголикѣ (Довголикѣ), расположенномъ невдалекѣ отъ села Розвадовки, существовала церковь, постройка которой относится къ XIII вѣку. Въ 1875 г. она, по ветхости, разобрана. До 1885 г. Долголикскій приходъ считался самостоятельнымъ, въ этомъ-же году штатъ перенесенъ на Луковскую церковь а приходъ присоединенъ къ Розвадовскому.

Село Гусь (Радинскаго уѣзда). — Деревянная Свято-Петропавловская церковь. Храмовой праздникъ 29 іюня. Церковь построена на средства бывшаго колятора прихода графа Северина Сципіона въ 1770 году.

Село Радче (Радинскаго уѣзда). — Каменная Свято-Николаевская церковь. Храмовые праздники 9 Мая и 23 Октября.

Церковь построена на средства казны въ 1892 году.

Деревянная Свято-Николаевская часовня, на мѣстѣ старой церкви, построенной въ 1791 году и перенесенной въ 1894 году въ село Пашенки, Радинскаго уѣзда.

Село Яблонь (Радинскаго уѣзда). — Каменная Свято-Троицкая церковь. Празднованіе въ 1 день Святой Троицы.

Прежняя деревянная церковь сгорѣла со всѣми древними книгами и документами въ 1854 году.

Существующій храмъ возведенъ въ 1874 году.

Село Пашенки (Радинскаго уѣзда).—Деревянная, приписная къ Яблочинскому приходу Свято-Симеоновская церковь. Храмовой праздникъ 1 Сентября.

Церковь построена на средства изъ пожертвованій, отпущенныя Св. Синодомъ, въ 1894 году. На постройку употребленъ также матеріалъ отъ старыхъ церквей.

КОНСТАНТИНОВСКОЕ БЛАГОЧИНИЕ I ОКРУГА.

Посадъ Яновъ. — Каменная Свято-Косьмо-Даміановская церковь. Храмовой праздникъ 1 Ноября.

Свѣдѣній о первой церкви въ пос. Яновѣ не сохранилось. Старожилы указываютъ только мѣсто, гдѣ, по преданію, была когда то церковь.

Въ 1793 г., на пожертвованія прихожанъ и ктитора Нарушевича, епископа Луцкой Латинской епархіи, была построена большая деревянная церковь на томъ мѣстѣ, гдѣ нынѣ находится 2-хъ классное училище. Въ этой церкви были иконостасъ и, въ алтарѣ, на горнемъ мѣстѣ, икона Св. Троицы. Церковь въ 30-хъ годахъ XIX столѣтія истреблена пожаромъ и на ея мѣстѣ была воздвигнута иждивеніемъ казны другая, меньшихъ размѣровъ, освященная въ 1846 году. Храмъ этотъ, по ветхости, разобранъ.

Существующая церковь перестроена изъ быв. Доминиканскаго костела въ 1869 г. и въ томъ-же году освящена Холмскимъ униатскимъ епископомъ Куземскимъ.

Дер. Старый Павловъ. — Къ Яновской церкви принадлежитъ существующая въ этой деревнѣ ветхая деревянная часовня. Она построена въ 1784 г. вмѣсто сгорѣвшей приходской Павловской церкви.

До 1834 г. въ Павловѣ былъ самостоятельный приходъ, присоединенный въ этомъ году, по рѣшенію Холмскаго епископа Шумборскаго, къ Яновскому.

Изъ древнихъ предметовъ Павловской церкви сохранились: напрестольный крестъ и образъ Святителя Христова Николая. Икона эта похожа на образъ, находящійся въ Кіевскомъ Софійскомъ Соборѣ. Волѣе ста лѣтъ она была скрыта отъ народныхъ взоровъ подъ иконою латинскаго письма и только случайно, въ 1904 году, обрѣтена и перенесена въ Яновскую церковь.

Посадъ Константиновъ. — Каменная Свято-Покровская церковь. Храмовой праздникъ 1 Октября.

Свѣдѣній о построеніи первой церкви въ пос. Константиновѣ не сохранилось.

Существующая церковь построена и освящена въ 1834 году.

На православномъ кладбищѣ есть каменная часовня.

Село Бубель. — Деревянная Свято-Іоанно-Богословская церковь. Храмовой праздникъ 26 Сентября.

Первая церковь въ селѣ Бубелѣ, деревянная, была построена между 1740—1760 годами крестьяниномъ села Бубель-Старый Стефаномъ Муравскимъ, съ помощью всѣхъ прихожанъ.

Существующая церковь воздвигнута въ 1858 году и освящена въ 1859 году.

Село Кленовница. — Каменная Свято-Іоанно-Богословская церковь. Храмовой праздникъ 26 Сентября.

Первая деревянная церковь въ селѣ Кленовницѣ построена въ 1703 году иждивеніемъ помѣщика князя Радзивилла и тогда же былъ образованъ Кленовницкій приходъ.

Существующая церковь построена въ 1851 году на средства мѣстнаго помѣщика Станислава Сервинскаго, съ помощью прихожанъ, и въ томъ-же году освящена. Въ ней имѣются старинныя книги XVII столѣтія, изъ коихъ одна—служебникъ (писанный) а двѣ—помянники начала XVIII столѣтія. Есть также три старинныхъ иконы: Божіей Матери (копія Кіевской Братской) 1743 года, Св. Великомученика Георгія 1742 года и Святителя Николая, о времени написанія которой свѣдѣній не сохранилось.

По народному преданію, въ древности, въ сосѣдней деревнѣ Цѣлесницѣ былъ православный мужской монастырь. Мѣсто, на которомъ онъ стоялъ, до сего времени носитъ названіе „Церковиско“. Существуетъ молва (легенда), что монастырь „запалъ“ съ грѣшными людьми и на его мѣстѣ образовался прудъ.

Село Гнойно. — Каменная Свято-Параскевѣвская церковь. Храмовой праздникъ 14 Октября.

Въ лѣтописи значится, что первая церковь въ селѣ Гнойно была построена въ 1592 году владѣльцемъ имѣнія Немирой, Подлянскимъ ловчимъ изъ Остроменчина. Жители села еще въ 1694 г. были православными.

При переходѣ Гнойно отъ Немировъ въ собственность римскаго графа Сѣдницкаго-Одровотнаго началось преслѣдованіе православія и на мѣстѣ древней церкви въ 1734 году графомъ Карломъ Сѣдницкимъ-Одровотнымъ была построена деревянная церковь уже въ униатско-католическомъ видѣ, съ тремя престолами у стѣнъ и безъ Царскихъ Вратъ.

Существующій храмъ воздвигнуть въ 1882 году и освященъ 6 Августа 1883 года. Изъ древнихъ предметовъ и книгъ въ немъ имѣются: икона Божіей Матери и Св. Евангеліе Львовской печати 1649 года.

На православномъ кладбищѣ есть деревянная часовня.

Село Кричевъ.—Деревянная Свято-Георгіевская церковь. Храмовой праздникъ 23 Апрѣля.

Церковь построена и освящена въ 1810 году. Въ ней имѣются старинныя иконы со славянскими надписями: Спасителя, Божіей Матери и Св. Великомученицы Параскевы.

Село Луковцы (Бѣльскаго уѣзда). — Деревянная Свято-Крестовоздвиженская церковь. Храмовой праздникъ 14 Сентября.

Церковь построена около 1740 года прихожанами, при помощи коллятора-помѣщика.

Село Нелле.—Каменная Свято-Крестовоздвиженская церковь. Храмовой праздникъ 14 Сентября.

Церковь построена въ 1767 году владѣльцемъ имѣнія Нелле Францишкомъ Урсинъ-Нѣмцевичемъ.

Село Рокитно.—Деревянная Свято-Крестовоздвиженская церковь. Храмовой праздникъ 14 Сентября.

Церковь построена на средства казны и прихожанъ въ 1858 году. Освящена тогда-же. Въ ней сохраняются: 3 метрическихъ книги съ 1710 г., писанныхъ въ началѣ по славянски, помянникъ съ такимъ-же текстомъ 1801 года, икона Преподобнаго Онуфрія Великаго, съ обозначеніемъ на верху ея 1745 года и съ начертаніемъ внизу, по славянски, тронаря Преподобному, и икона Распятія Спасителя, съ обозначеніемъ 1704 года.

Село Пратулинъ.—Каменная Свято-Духовская церковь. Храмовой праздникъ 21 Мая. Церковь перестроена изъ костела, построеннаго въ 1839 году и закрытаго въ 1876 г. Освященіе ея состоялось въ 1885 г.

О первой древней церкви напоминаетъ въ храмѣ икона Божіей Матери, писанная въ Константинополь масляными красками, на цѣльной дубовой доскѣ, въ 1591 году.

Село Колчинъ.—Деревянная приписная кладбищенская церковь. Историческихъ свѣдѣній не сообщено.

КОНСТАНТИНОВСКОЕ БЛАГОЧИНІЕ II ОКРУГА.

Посадъ Лосицы.—Деревянная Свято-Успенская церковь, съ чудотворной иконой Божіей Матери. Храмовой праздникъ 15 Августа. Крестный ходъ изъ Мшанны.

Въ посадѣ Лосицахъ существовала древняя Свято-Михайловская церковь, уничтоженная пожаромъ въ 1878 году и уже не возобновленная. Какъ воспоминаніе о ней, остался деревянный, восьмиконечный, выносный крестъ.

Свято-Успенскій храмъ воздвигнуть на средства мѣстныхъ жителей въ 1781 году и ремонтировать въ послѣдній разъ въ 1889 году. Иконостасъ въ немъ старинный, 2-хъ ярусный; за престоломъ находится тоже старинная, особенно почитаемая народомъ икона Пресвятой Богородицы, съ Младенцемъ Иисусомъ на рукахъ.

Село Корница.—Деревянная Свято-Георгіевская церковь. Храмовой праздникъ 23-го Апрѣля.

Въ древности церковь, освященная во имя Св. Симеона-Столпника, находилась за селомъ, подъ лѣсомъ. Въ 1578 г. она перенесена въ Корницу и освящена во имя Св. Георгія. Въ 1743 г. на ея мѣстѣ выстроенъ новый храмъ, имѣвшій уже всѣ примѣты уніи. Съ 1871 года было приступлено къ послѣдней починкѣ церкви и она приспособлена къ нуждамъ Православнаго богослуженія.

Въ храмѣ сохраняется древній, ручной, православный крестъ. Былъ также рукописный (по славянски) Апостолъ. Книга эта взята бывшимъ Холмско-Варшавскимъ Архіепископомъ Флавіаномъ.

Село Витуллинъ.—Деревянная, приписная, во имя Архангела Михаила, церковь. Храмовой праздникъ 8 Ноября.

Церковь построена въ 1573 году, то-есть за 23 года до введенія Брестской уніи 1596 г., „коштами“ короннаго подскарбіа Сѣдльницкаго, утвердившаго за нею и земельные надѣлы. Кѣмъ освящена она — неизвѣстно.

Храмъ имѣетъ всѣ признаки восточно-православнаго зодчества. Во все пережитое время въ немъ существовалъ иконостасъ и никогда не было органа. Иконы византійскаго стиля, съ

греческими и славянскими надписями. Одна лишь серебряная уніатская „монстранція“ свидѣтельствуетъ о позднѣйшемъ совращеніи издревле-православныхъ Витулинскихъ прихожанъ въ унію.

Свидѣтельствуютъ о существованіи православія въ Витулинѣ и окрестностяхъ до XVI столѣтія также имѣющіяся въ бібліотекѣ церкви древнія богослужебныя книги: рукописное Евангеліе, рукописная праздничная Минея и Октоихъ Супрасельскаго изданія 1528 года. На старыхъ кладбищенскихъ крестахъ надписи начертаны на славянскомъ и русскомъ языкахъ.

Послѣ Указа 1905 г. о вѣротерпимости Витулинскій православный приходъ, насчитывавшій 735 душъ прихожанъ, остался безъ нихъ, а посему Указомъ Св. Синода отъ 10 Декабря 1906 г. закрытъ а церковь приписана къ Лѣнинскому монастырю.

Село Лисовъ. — Каменная Свято-Покровская церковь. Храмовой праздникъ 1 Октября. Возникновеніе церкви лѣтописное преданіе относитъ къ XVI вѣку или началу XVII-го. Существующая церковь построена въ 1881 году и освящена 10 Октября. Въ ней, на горнемъ мѣстѣ, имѣется старинный образъ Божіей Матери.

Лисинскій первоклассный женскій монастырь. — Славится чудотворной иконой Божіей Матери, явленной въ лѣсу пастухамъ, 14 Сентября 1683 г., на вѣтвяхъ грушеваго дерева.

Икона была помѣщена въ церкви ближайшаго села Буковичъ и привлекла къ себѣ множество богомольцевъ.

Слава православной святѣни побудила латинское духовенство, стремившееся къ полному окатоличенію русскаго народа, овладѣть иконой. Въ этихъ цѣляхъ ксендзы построили въ дер. Лѣснѣ, прилегающей къ мѣсту явленія иконы, деревянный костель. Затѣмъ мѣстный помѣщикъ-полякъ Михаловскій, ворвавшись въ Буковичскую церковь со своими гайдуками, захватилъ икону и перенесъ ее въ этотъ костель.

Въ 1718 году въ Лѣснѣ былъ построенъ каменный костель, который монахи-паулины Ченеховскаго монастыря приняли въ свое управленіе. Наплывъ богомольцевъ усилился и это вызвало необходимость построить болѣе обширный костель, причемъ усердіемъ князя Карла Радзивилла икона была украшена золотомъ и драгоценными камнями (въ 1812 г., во время нашествія французовъ, исчезнувшими безслѣдно).

Постепенно Лѣсна сдѣлалась оплотомъ католицизма среди древле-православнаго, припавшаго унію населенія, во время-же польскаго возстанія 1863 года — мѣстомъ политическихъ манифестацій. Посему русское Правительство закрыло Паулинскій монастырь. По воссоединеніи-же уніатовъ съ православною церковью и въ виду непрекращавшейся агитаціи ксендзовъ, Лѣнинскій костель, по Высочайшему повелѣнію, былъ закрытъ, а Святая Икона и костельныя зданія переданы въ вѣдѣніе православнаго духовенства.

3 Мая 1875 г. костель былъ обращенъ въ православную церковь. 9 Апрѣля 1879 г. въ ней было прекращено богослуженіе, въ виду начавшихся работъ по обновленію церкви въ духѣ православія. Работы эти окончены къ 1 Августа 1880 года. Кромѣ прежнихъ двухъ башенъ съ фронтовой стороны храма, на средней крышѣ устроено пять главъ; такимъ образомъ, всѣхъ главъ семь. Святѣня монастыря, Лѣнинская чудотворная икона Божіей Матери помѣщается въ большой нишѣ, за главнымъ престоломъ во имя Честнаго Животворящаго Креста Господня, на той самой части грушеваго дерева, на которой она была явлена пастухамъ.

Освященіе главнаго престола совершено 31 Мая 1881 г. б. Архіепископомъ Холмско-Варшавскимъ высокопреосвященнымъ Леонтіемъ. По его-же ходатайству, въ Лѣснѣ 20 Октября 1885 г. открыта женская православная община, возведенная въ 1889 г., по опредѣленію Св. Синода, въ монастырь, съ наименованіемъ его Лѣнинскимъ Богородицкимъ первокласснымъ женскимъ монастыремъ. Начальницею общины, а впоследствии игуменіею монастыря, была назначена графиня Евгенія Борисовна Ефимовская, которая приняла въ монашество имя Екатерины. Заботами и трудами ея возведены церкви Лѣнинской обители позднѣйшаго происхожденія.

Прочія свѣдѣнія о монастырѣ помѣщены на страницѣ 41 обзора губерніи, болѣе-же подробно — въ многочисленныхъ брошюрахъ, изданныхъ въ разное время.

Село Макаровка. — Деревянная Свято-Благовѣщенская церковь. Храмовой праздникъ 25 Марта.

Церковь построена въ XVIII столѣтіи, но когда именно — о. настоятелю точно неизвѣстно.

Въ храмѣ имѣется старинный, изъ кипариснаго дерева, напрестольный, восьмиконечный крестъ, съ надписями на славянскомъ языкѣ, которыя отъ времени сдѣлались неразборчивыми.

Село Мостовъ. — Деревянная Свято-Рождество-Богородичная церковь. Храмовой праздникъ 8 Сентября.

Свѣдѣній о прежнихъ церквахъ не сообщено.

Существующій храмъ освященъ 20 Августа 1906 года.

Село Мианина. — Деревянная Свято-Іоанно-Богословская церковь. Храмовой праздникъ 26 Сентября.

Церковь построена въ 1757 г. на средства неизвѣстнаго колятора и освящена тогда-же.

Въ храмѣ имѣются древнія иконы, писанныя на доскахъ: Святого Василія Великаго, Святого Іоанна Златоустаго и Благовѣщенія Пресвятой Дѣвы Маріи.

Село Носовъ. — Каменная Свято-Михайловская церковь. Храмовые праздники 12 Іюня и 8 Ноября.

Свѣдѣній о прежнихъ церквахъ не сообщено.

Существующій храмъ построенъ въ 1862 году на добротныя пожертвованія прихожанъ и бывшаго владѣльца им. Носова покойнаго Іосифа Венолика. Въ 1881 г. онъ обновленъ на средства казны и возведена отдѣльно каменная колокольня. Ремонтъ церкви произведенъ также въ 1890 г., причѣмъ она освещена протоіереемъ Тимоѣемъ Софровиичемъ.

Въ храмѣ имѣются слѣдующіе древніе предметы и книги, свидѣтели православной старины: 1) малый деревянный крестъ, съ рельефнымъ православнымъ распятіемъ (4 гвозди); 2) Евангеліе въ кожаномъ переплетѣ, Львовской печати, 1644 года, въ надписи на которомъ воспоминаются четыре Восточныхъ патріарха; 3) Евангеліе въ мѣдно — посеребренномъ окладѣ, съ финифтями, Московской печати, 1809 года; 4) большой образъ Преподобнаго Онуфрія; въ честь Святого остался второй праздникъ, который, во времена униі, католики старались отмѣнить; въ сихъ дѣляхъ было установлено празднованіе 1 Іюня Антонія Падевскаго; обычаи праздновать этотъ день сохранился у прихожанъ и доннѣ, но икона Антонія Падевскаго передѣлана въ 1881 году въ образъ Святого Антонія Печерекаго, память котораго читается 10 Іюля.

Село Пороженки. — Свято-Покровская церковь. Храмовой праздникъ 1 Октября.

Въ лѣтописи нѣтъ свѣдѣній о времени постройки этой старинной церкви.

Въ храмѣ имѣется древняя икона Скорбящей Божіей Матери, изображенной при снятіи Спасителя со Креста. Къ ней обращаются съ молитвами даже католики и получаютъ исцѣленіе. Въ церковной лѣтописи отмѣчено нѣсколько такихъ случаевъ.

Село Своры. — Деревянная Свято-Ільинская церковь. Храмовой праздникъ 29 Іюля.

Церковь построена въ періодъ времени 1603—1625 годовъ. Другихъ историческихъ свѣдѣній не сообщено.

Имѣніе Бордзюловка. — Деревянная Кирилло-Меѳодіевская церковь. Храмовой праздникъ 11 Мая.

Церковь построена на средства Лѣснинскаго женскаго монастыря.

Село Сычино. — Деревянная, приписная къ Сворскому приходу, Свято-Параскевѣевская церковь. Храмовой праздникъ 14 Сентября.

Церковь построена въ 1897 году и освящена 12 Октября того-же года. Она возведена на мѣстѣ древняго храма, построеннаго въ концѣ XVII столѣтія.

Въ церкви, за престоломъ, находится старинная икона Божіей Матери, прославленная многими чудесами. Въ одной изъ записей изложено, что, въ благодарность за исцѣленіе, нѣкая Екатерина Скачковская пожертвовала 138 руб. 37 коп. Деньги эти, съ наросшими процентами, обращены на постройку церкви.

Село Хлоповъ. — Каменная Свято-Успенская церковь. Храмовой праздникъ 15 Августа.

Приходъ, по лѣтописнымъ свѣдѣніямъ, учрежденъ въ XVI вѣкѣ.

Существующая церковь построена и освящена въ 1890 году. Въ ней сохраняются древности: 1) запрестольная икона Божіей Матери; 2) серебряная чаша съ узорами—1719 года; 3) желѣзное копѣе и 4) метрическія записи съ 1700 года, писанныя по славянски.

Деревянная Свято-Параскевѣевская кладбищенская церковь, построенная и освященная въ 1896 году. Храмовой праздникъ 28 Октября.

Въ церкви иконостасъ старинный, сходный съ иконостасомъ Свято-Николаевскаго храма въ Холмскомъ духовномъ училищѣ.

Село Буковичи.—Деревянная приписная Свято-Духовская церковь.

Первая Свято-Троицкая церковь была построена въ 1576 году. Приходъ существовалъ до 1859 года, когда былъ закрытъ, а прихожане причислены къ Носовскому приходу. Въ церкви, въ теченіе трехъ лѣтъ по обрѣтени, то есть въ 1683—1685 г., находилась явленная пастьхамъ чудотворная икона Лѣнинской Божіей Матери.

Освидѣцы описываютъ видъ прежней церкви въ 1887 году такъ: „Храмъ пришелъ въ ветхость и грозитъ паденіемъ. Стѣны его изъ грубо обтесанныхъ сосновыхъ бревенъ совершенно гнилыя, покрытыя слоями мха. Крыша соломенная, съ восьмиконечнымъ крестомъ. Внутренность скромнаго храма доведена до полной мертвенности. О быломъ существованіи иконостаса напоминаютъ остатки иконъ, найденныхъ на хорахъ. На горнемъ мѣстѣ сохранилась икона Пр. Троицы и образъ Спасителя, со славянекою надписью о пожертвованіи его Хведоромъ Ковальчукомъ. Кромѣ того, найдены: икона Воскресенія, съ потемнѣвшимъ ликомъ, оловянные сосуды и заржавленное желѣзное копье, свидѣтельствующее о б. православіи, потому что уніатскіе священники не употребляли при проскомидіи копій, а вырѣзывали комуніканты (hostii) дома. У входныхъ дверей церкви сохранилась „купа“,— два желѣзныхъ полукруга, образующихъ ожерелье, которое, по словамъ крестьянъ, надѣвалось на шею преступникамъ“.

На мѣстѣ этой свидѣтельницы православной и русской старины построена въ послѣднее время новая деревянная Свято-Духовская церковь, которая резолюціей преосвященнаго Евлогія, Епископа Холмскаго и Люблинскаго, отъ 21 Марта 1906 г., передана временно Лѣнинскому женскому монастырю.

Село Хотычи.—Деревянная Свято-Крестовоздвиженская церковь. Храмовой праздникъ 14 Сентября.

Постройка первой церкви относится къ XVI вѣку или началу XVII вѣка.

Существующій храмъ возведенъ въ 1839 году Игнатіемъ Венжикомъ и освященъ въ 1841 году. Онъ находится вдали отъ села, по сосѣдству-же живутъ цыгане. Поэтому нѣтъ ничего удивительнаго, что церковная лѣтопись отмѣтила нѣсколько случаевъ ограбленія храма, именно—въ 1876, 1902 и 1908 годахъ.

РАДИНСКОЕ БЛАГОЧИНІЕ.

Гвоздний гор. Радинъ.—Каменная Свято-Георгіевская церковь. Храмовой праздникъ 23 Апрѣля.

Церковь построена на средства казны въ 1879—1881 г.г. и освящена 23 Апрѣля 1882 г. Преосвященнымъ Модестомъ, Епископомъ Люблинскимъ.

Безугвѣдний гор. Межирѣчье.—Каменная Свято-Петропавловская церковь. Храмовой праздникъ 29 Юня.

Первая церковь была построена въ 1583 году.

Существующій храмъ возведенъ въ 1774 году на средства владѣльца имѣнія Межирѣчья князя Августа-Александра Чарторыйскаго. Въ 1897 г. онъ былъ отремонтированъ и освященъ 28 Юня того-же года.

Каменная Свято-Николаевская церковь. Храмовые праздники 9 Мая и 6 Декабря.

Древняя православная церковь, неизвѣстно когда построенная, сгорѣла около 1564 года. Прихожане построили въ 1564 г. новую деревянную церковь, которая, съ теченіемъ времени, обветшала и разрушилась. Тогда, въ 1783 г., былъ возведенъ нынѣ существующій каменный храмъ на средства прихожанъ и владѣльца имѣнія Межирѣчья князя Адама Чарторыйскаго. Въ 1899 г. храмъ былъ отремонтированъ на средства казны и 5 Декабря вновь освященъ.

Каменная кладбищенская часовня, принадлежащая въ равныхъ частяхъ православному и р.-католическому приходамъ. Историческихъ свѣдѣній не сообщено.

Село Безволя.—Деревянная Свято-Никитская церковь. Храмовой праздникъ 15 Сентября.

Первая церковь въ селѣ Безволѣ была построена въ концѣ XV столѣтія.

Существующій храмъ воздвигнутъ на средства прихожанъ и графа Евегафія Потоцкаго въ 1728 году и освященъ тогда-же.

Село Виторожь.—Деревянная, во имя чуда Архистратига Михаила, церковь. Храмовой праздник 8 Ноября. Празднованіе 1 Августа.

Церковь построена около 1605 г. канцлеромъ Великаго Княжества Литовскаго Львомъ Сапѣгою.

Въ 1899 г. храмъ былъ ремонтированъ на средства казны.

Посадъ Вошиль. — Деревянная Свято-Димитріевская кладбищенская церковь, приписаная къ Безвольскому приходу. Храмовой праздникъ 26 Октября.

Храмъ возведенъ въ 1892 г. Болѣе подробныхъ свѣдѣній не сообщено.

Село Дола. — Каменная Свято-Варваринская церковь, съ чудотворной иконой Святой Варвары-Великомученицы. Храмовой праздникъ 4 Декабря. Празднованіе 25 Юля.

Храмъ возведенъ въ 1766 г. на средства князя Августа Чарторыйскаго.

Село Дрелевь. — Каменная, во имя Зачатія Св. Анны, церковь. Храмовой праздникъ 9 Декабря.

Первая церковь была построена въ 1653 г. графиней Софьей Даниловичъ.

Существующій храмъ возведенъ въ 1835 г. на средства князя Константина Чарторыйскаго, владѣльца Межирѣчскаго имѣнія, и тогда же освященъ.

Урочище Городоки. — Деревянная, приписаная къ Дрелевскому приходу, Свято-Онуфріевская церковь, съ чудотворной иконой Преподобнаго Онуфрія Великаго. Празднованіе 12 Юня. Крестные ходы изъ сосѣднихъ приходоу.

Село Колеброды. — Деревянная Свято-Крестовоздвиженская церковь. Храмовой праздникъ 14 Сентября.

Церковь построена около 1679 г., но когда освящена — неизвѣстно.

Въ ней находятся древніе предметы: иконы-Спасителя, Божіей Матери, Св. Николая, Св. Георгія, Введенія во храмъ Пресвятой Богородицы, Воздвиженія Честнаго и Животворящаго Креста, большой, деревянный, восьмиконечный крестъ, съ живописнымъ распятіемъ, церковно-богослужебныя книги и Святое Евангеліе Львовскаго изданія.

Село Пролипы. — Деревянная Свято-Покровская церковь. Храмовой праздникъ 1 Октября.

Первая церковь была построена въ XVII столѣтіи. Она разобрана, по ветхости, въ 1817 году.

Существующій храмъ построенъ въ 1819 году на средства прихожанъ и помѣщика Адама Мочульскаго. Въ 1880 г. онъ ремонтированъ и тогда-же освященъ.

Село Рудно.—Деревянная Свято-Преображенская церковь. Храмовой праздникъ 6 Августа.

Первая церковь въ селѣ Рудно была построена въ началѣ XVI столѣтія.

Существующій храмъ возведенъ на средства прихожанъ въ 1818 г. Ремонтированъ въ 1901 году.

Село Русская Воля. — Деревянная Свято-Параскевѣевская церковь. Храмовой праздникъ 28 Октября.

Храмъ возведенъ на личныя средства вдовой статсъ-секретаря, владѣлицей маіоратнаго имѣнія Копколевницы, Любовью Ѳеодоровной Панютиной въ 1891 г. и тогда-же освященъ.

Село Шостка.—Каменная Свято-Рождество-Богородичная церковь. Храмовой праздникъ 8 Сентября. Крестный ходъ изъ Дрелева.

Храмъ построенъ на средства казны въ 1890 г. Въ 1897 г. онъ ремонтированъ и вторично освященъ.

Деревянная Свято-Георгіевская кладбищенская церковь. Храмовой праздникъ 23 Апрелья. Историческихъ свѣдѣній не сообщено.

ЧАСТЬ СЪДЛЕЦКАГО БЛАГОЧІНІЯ.

Соколовскій уездъ.

Уездный городъ Соколовъ.—Деревянная Свято-Покровская церковь, съ чудотворной иконой Божіей Матери. Храмовой праздникъ 1 Октября.

Древняя православная церковь была построена около 1389 г. Въ 1617 г. она сторѣла.

Новая деревянная церковь, воздвигнутая въ 1620 г., тоже была уничтожена пожаромъ въ 1809 г.

Третья церковь освящена 6 Декабря 1809 г. и существовала до 1895 г., когда, по ветхости, была разобрана, и на ее мѣстѣ построены деревянный храмъ, освященный 28 Сентября 1897 г. Къ сожалѣнію, этотъ прекрасный по архитектурѣ храмъ въ 1909 г. пришлось разобрать вследствие порчи постройки древеснымъ грибомъ. На его мѣстѣ состоялась закладка каменной церкви, изъ годнаго же деревяннаго матеріала прежней возведена кладбищенская церковь, освященная во имя Архистратига Михаила 13 Декабря 1909 г.

Древняя чудотворная икона Божіей Матери, находящаяся въ Соколовскомъ храмѣ, чтится не только православными, но и католиками. При ней сохраняются серебряныя прикрасы XVII и XVIII столѣтій.

Имѣется также Евангеліе Львовской печати 1599 г., принесенное въ даръ церкви въ 1625 г., со славянскою надписью на немъ слѣдующаго содержания: „Сія книга, зовемая Евангеліе на престольное, куплено и надано паней Катериною Полтараковою изъ города Дорогичина. На дано и даровано вѣчными часы во градъ Соколовъ, до храма Покровъ Пресвятой Богородицы. Кто бы тую книгу Евангеліе смѣлъ взяти безъ благословенія отъ храма, да разсудитесь съ нами предъ Судіей Нелицемернымъ, Господомъ нашимъ Иисусомъ Христомъ. Да будетъ на немъ клятва Святыхъ Отець, 318 честного ихъ собора, иже въ Никеи, въ семь вѣцѣхъ и будущемъ“.

Вировскій. Спаса Всемилостиваго, первоклассный женскій монастырь.—Свѣдѣнія о монастырѣ помѣщены на страницѣ 37 обзора губерніи и во многихъ, изданныхъ въ разное время брошюрахъ.

Въ монастырѣ существуютъ и къ нему приписаны слѣдующія церкви:

Вировская, Спаса Всемилостиваго, каменная церковь. Перестроена въ 1894 г. изъ развалинъ б. костела и освящена 1 Августа того-же года высокопреосвященнымъ Флавіаномъ, Архіепископомъ Холмскимъ и Варшавскимъ.

Вировская каменная церковь-школа, построенная въ 1902 г. на средства Св. Синода игуменію Анной во имя свитителя Леонтія, Епископа Ростовскаго. Освящена ректоромъ Холмской Духовной семинаріи Архимандритомъ Евлогіемъ.

Каменная церковь-школа въ дер. Моложевъ. Построена въ 1905 г. и освящена во имя Преподобнаго Сергія, Игумена Радонежскаго, Преосвященнымъ Евлогіемъ, Епископомъ Холмскимъ и Люблинскимъ.

Каменная домовая церковь при сельско-хозяйственной школѣ въ монастырскомъ имѣніи Чекановѣ. Освящена во имя Пресвятой Богородицы „Неопалимыя Купины“ 23 Октября 1907 г. Преосвященнымъ Евлогіемъ, Епископомъ Холмскимъ и Люблинскимъ.

Въ соедѣнемъ селѣ Чекановѣ существовала приходская Спасо-Преображенская деревянная церковь, построенная помѣщикомъ Цецерекимъ въ 1725 г. Кто и когда освятилъ ее—неизвѣстно.

Церковь эта, по ветхости, закрыта въ 1885 г., а въ 1888 г. разрушилась окончательно. Церковная утварь была передана въ Городецкую церковь, а затѣмъ, въ Юлѣ 1894 г., въ храмъ Вировскаго женскаго монастыря.

Село Городокъ.—Деревянная Свято-Николаевская церковь. Храмовые праздники 9 Мая и 6 Декабря.

Когда и кѣмъ возведенъ храмъ—неизвѣстно. Всѣ образа иконостаса древняго строго-византийскаго стиля. На внутренней сторонѣ Царскихъ Вратъ имѣется надпись славянскою вязью: „Сіи Врата, за стараніемъ велебнаго отца Θεодора Готовицкаго, пресвитера Городецкаго, справленныи року Б. 1692“. На престольное Евангеліе—изданія Львовскаго Ставропигіальнаго Успенскаго Братства 1690 года.

Село Гродиска.—Деревянная Свято-Троицкая церковь. Храмовой праздникъ въ 1 день Святой Троицы.

Церковь построена въ 1778 г. Въ 1887 г. она ремонтирована и 13 Юля вновь освящена.

Болѣе подробныхъ историческихъ свѣдѣній о церкви о. настоятелемъ не сообщено.

Село Бужиски (Дрогичинъ).—Каменная Свято-Преображенская церковь. Храмовой праздникъ 6 Августа.

Документы, свидѣтельствующіе о древности Дрогичинскаго прихода, по сообщенію о. настоятеля, хранятся въ Холмской Духовной Консисторіи.

Существующій храмъ построенъ въ 1839 году, на мѣстѣ монастырской церкви XVI вѣка, разрушенной въ 1813 году разливомъ рѣки Буга.

Дрогичинскіе прихожане, несмотря на вѣковыя гоненія, устояли въ своей родной православной вѣрѣ.

Село Серочинь. — Деревянная Свято-Крестовоздвиженская церковь. Храмовой праздникъ 14 Сентября.

Основаніе Серочинскаго православнаго прихода, по лѣтописнымъ преданіямъ, совершилось въ глубокой древности.

Изъ дарственной грамоты колятора церкви, Дрогичинскаго старосты Николая Кишки отъ 15 Марта 1611 г. видно, что Серочинская церковь въ то время была еще чужда униі, ибо именуется въ грамотѣ русской. О дальнѣйшей судьбѣ этой церкви свѣдѣній не сохранилось.

Судя по „визитѣ“ 1792 г., нынѣ существующій храмъ построенъ въ концѣ XVIII столѣтія коляторомъ графомъ Станиславомъ Оссолинскимъ.

Въ 1878 г. овъ переустроенъ внутри въ духѣ православной церкви, а въ 1888 г. ремонтированъ снаружи и 5 Ноября, по благословенію Архіепископа Флавіана, вновь освященъ благочиннымъ, протоіереемъ Наумомъ Мизецкимъ.

Село Лазовокъ. — Деревянная, приписная къ Серочинскому приходу, Свято-Петропавловская церковь, съ чудотворной иконой Божіей Матери. Храмовой праздникъ 29 Іюня.

Храмъ этотъ построенъ въ 1772 г. владѣльцемъ имѣнія Лазова графомъ Антоніемъ Оссолинскимъ на мѣстѣ разрушившейся старой церкви. Въ 1894—95 гг. произведенъ капитальный ремонтъ онаго и 18 Августа 1896 г. церковь вновь освящена мѣстнымъ благочиннымъ, протоіереемъ Наумомъ Мизецкимъ.

Чудотворная икона Божіей Матери очень древняго письма. Помѣщается она въ алтарной части храма. Ее глубоко чтятъ не только православные, но и католики всего Соколовскаго уѣзда. Никакихъ, однако, лѣтописныхъ преданій о явленіи сей иконы, равно записей о совершившихся чудесахъ въ церковномъ архивѣ не сохранилось.

Село Роговъ. — Деревянная Свято-Димитріевская церковь. Храмовой праздникъ 26 Октября. Празднованіе 25 Іюля (день Успенія Святой Анны).

Въ хранившейся при церкви копіи фундаментальной записи отъ 1546 г. сказано, что въ Роговъ церковь существовала съ незапамятныхъ временъ. Приходъ-же основанъ Анною Юрвичъ, княжною Любецкою въ вышеупомянутомъ 1546 г. Первымъ настоятелемъ, съ наследственнымъ правомъ, былъ священникъ изъ села Креслина о. Несторъ (фамилія его неизвѣстна). Дальнѣйшихъ свѣдѣній не имѣется, такъ какъ всѣ церковные документы, хранившіеся въ домѣ священника, уничтожены пожаромъ въ началѣ XIX столѣтія.

Существующій храмъ построенъ въ 1815 г., съ благословенія Холмскаго униатскаго епископа Фердинанда Цѣхановскаго, помѣщикомъ Рѣвковскаго имѣнія Адамомъ Шидловскимъ.

Село Шкопы. — Каменная Свято-Троицкая церковь. Храмовой праздникъ въ 1 день Святой Троицы. Крестный ходъ изъ Рогова.

Историческихъ свѣдѣній о церкви о. настоятелемъ не сообщено.

Село Савицы Русскія. — Деревянная, приписная къ Шкоповскому приходу, Свято-Георгиевская церковь, съ чудотворной иконой Святого Великомученика Георгія. Храмовой праздникъ 23 Апрѣля.

Историческихъ свѣдѣній о церкви о. настоятелемъ не сообщено.

Приходъ Сѣдлецкаго уѣзда, входящій въ составъ РУССКАГО ПОДЛЯШЬЯ.

СѣДЛЕЦКОЕ БЛАГОЧИНІЕ.

Село Челомье. — Каменная Свято-Симеоновская церковь. Храмовой праздникъ 1 Сентября.

По преданію, въ селѣ Челомье и въ посадѣ Мордахъ православныя церкви существовали въ глубокой древности. Но Мордекая церковь сторѣла въ 1810 г. и не была возобновлена, Челомийская-же уничтожена пожаромъ со всѣмъ имуществомъ въ 1853 г., причемъ въ обоихъ случаяхъ погорѣли документы и старинные предметы, которые могли бы свидѣтельствовать о процвѣтаніи здѣсь православной вѣры въ прежнія времена.

Существующій въ селѣ Челомые храмъ построенъ на средства казны въ 1855 году и тогда-же освященъ.

На мѣстѣ бывшаго алтара сгорѣвшей Мордекой церкви остался только крестъ.

Село Голубля. — Деревянная Свято-Рождество-Богородичная церковь, съ чудотворной иконой Божіей Матери. Храмовой праздникъ 8 Сентября.

Приписана къ Челомыйскому приходу Указомъ Святейшаго Синода отъ 18 Мая 1907 г.

Кѣмъ сооруженъ храмъ и когда освященъ-неизвѣстно.

Существуетъ преданіе, что русскій народъ крѣпко отстаивалъ свою православную святыню въ печальныя времена уни.

II.

Губернскій гор. Сѣдлецъ и Западные уѣзды: Венгровскій и Луковскій.

СѢДЛЕЦКОЕ БЛАГОЧИНІЕ.

Губернскій городъ Сѣдлецъ. — Первый православный храмъ въ гор. Сѣдлецѣ, во имя Св. Спиридонія, Триміонтекаго Чудотворца, основанъ въ 1837 г. чинами Военнаго Вѣдомства. Онъ помѣщался въ частномъ домѣ и былъ бѣденъ, не имѣя приличныхъ облачений и утвари.

Въ 1858 г., по представленію Архіепископа Варшавскаго Высокопреосвященнаго Арсенія, храмъ, по Высочайшему повелѣнію, поступилъ въ вѣдѣніе Епархіальнаго начальства, съ переименованіемъ въ приходскую церковь и съ назначеніемъ къ оной постоянного причта. Первымъ настоятелемъ ея и Сѣдлецкаго прихода былъ священникъ о. Александръ Чамовъ, поступившій ко храму Св. Спиридонія въ 1854 г.

Въ 1866 г. Сѣдлецкій Губернаторъ С. С. Громека, входя въ нужды увеличившагося православнаго населенія г. Сѣдлеца, который съ 1 Января 1867 г. сталъ центромъ вновь образованной Сѣдлецкой губерніи, обратился къ Намѣстнику Царства Польскаго Графу Ө. Ө. Бергу съ представленіемъ о необходимости построить въ Сѣдлецѣ новый каменный храмъ, вмѣстимостью на 600—700 молящихся. Ходатайство это было уважено, проектъ постройки утвержденъ и 30 Апрѣля 1868 г. заключенъ на оную контрактъ съ подрядчикомъ.

Торжественная закладка новаго Свято-Духовскаго собора совершена 18 Июля 1868 г. протоіереемъ Варшавскаго Каѳедрального собора о. А. Метаніевымъ, въ сослуженіи численнаго духовенства. Отецъ протоіерей передалъ строителямъ икону Казанской Божіей Матери, присланную въ благословеніе имъ Высокопреосвященнымъ Іоанніемъ, Архіепископомъ Варшавскимъ и Новогеоргіевскимъ.

Освященіе храма совершено Высокопреосвященнымъ Іоанніемъ 2 Ноября 1869 года, въ присутствіи Намѣстника края Графа Ө. Ө. Берга и многихъ высокопоставленныхъ лицъ.

Главными дѣятелями по построенію храма были: губернаторъ С. С. Громека, вице-губернаторъ А. И. Друкартъ, начальникъ Сѣдлецкой учебной дирекціи Е. М. Крыжановскій и другіе.

Въ Сѣдлецкомъ соборѣ находятся слѣдующія иконы, имѣющія, кромѣ священнаго, и историческое значеніе: 1) Св. Спиридонія, Триміонтекаго Чудотворца, бывшая храмовымъ образомъ прежней домовоы церкви; 2) Казанской Божіей Матери, присланная въ благословеніе храму и его прихожанамъ ко дню закладки храма Архіепископомъ Варшавскимъ Іоанніемъ; 3) Иверской Божіей Матери, небольшая, въ рѣзномъ вызолоченномъ кіотѣ, и Св. Благовѣрнаго Князя Александра Невскаго, въ такомъ-же кіотѣ,—принесенныя въ даръ храму ЕГО ИМПЕРАТОРСКИМЪ ВЫСОЧЕСТВОМЪ НАСЛѢДНИКОМЪ ЦЕСАРЯВЕВИЧЕМЪ и ВЕЛИКИМЪ КНЯЗЕМЪ АЛЕКСАНДРОМЪ АЛЕКСАНДРОВИЧЕМЪ 4 Декабря 1869 г. и 4) Владимірскаго Божіей Матери, присланная въ 1905 г. съ Аѳона, въ благословеніе и утѣшеніе гор. Сѣдлецу и въ ободреніе по случаю смутнаго времени.

Кромѣ Свято-Духовскаго храма, въ г. Сѣдлецѣ существуютъ слѣдующія, приписанныя къ этому храму церкви:

Тюремная-домовая. Устроена въ 1882 г. на средства, отпущенныя Главнымъ Тюремнымъ Управленіемъ. Помѣщается на 3-мъ этажѣ тюремнаго зданія, въ особомъ залѣ. Освящена 1 Октября 1882 г. Престоль ея въ честь Касперовской иконы Божіей Матери. Празднованіе 22 Октября.

Домовая церковь въ здании, называемомъ «Церковь-школа», въ восточной части второго этажа онаго. Устроена, какъ и все здание, б. настоятелемъ собора протоіереемъ о. Наумомъ Мизецкимъ на собраннныя добровольныя пожертвованія. Все внутреннее устройство церкви, вмѣстѣ съ облаченіями и утварью,—жертва протоіеря г. Москвы о. Н. А. Кошова. Освящена она 30 Нсября 1900 г. во имя Святителя Леонтія, Епископа Ростовскаго и Чудотворца, Высокопреосвященнымъ Герцимомъ, Архіепископомъ Холмскимъ и Варшавскимъ.

Уѣздный городъ Венгровъ. — Каменная Свято-Николаевская церковь. Храмовые праздники 9 Мая и 6 Декабря.

Въ 1664 г. гор. Венгровъ (древній Угровъ) былъ проданъ протестантами-князьями Радзивиллами, унаслѣдовавшими его отъ перешедшей изъ православія въ протестанство фамиліи Кишекъ, католикамъ-графамъ Красинскимъ. Новые владѣльцы стали преслѣдовать лицъ, не исповѣдывавшихъ католическую вѣру; послѣдніе начали выселяться изъ Венгрова, и онъ, нѣкогда богатый и многолюдный городъ, пришелъ въ запустѣніе. Тогда-же и православная церковь, неизвѣстно кѣмъ и въ какое время построенная, была уничтожена. На мѣстѣ ея и понынѣ находятся три креста и улица называется Русской.

7 Апрѣля 1891 г. была освящена временная домовая церковь, устроенная въ 2-хъ комнатахъ Уѣзднаго Управленія, въ память чудеснаго спасенія Государа Императора Александра III съ Августѣйшею Семейей при крушеніи поѣзда близъ станціи Борки 17 Октября 1888 г.

Затѣмъ, стараніемъ мѣстныхъ жителей, во главѣ съ начальникомъ уѣзда В. Л. Котовымъ, было приобрѣтено въ собственность городского общества старое здание при пореформатскомъ костелѣ. Зданіе это, представляющее 2-хъ этажный каменный домъ, было капитально отремонтировано на пожертвованные обществомъ 3500 руб. и на ассигнованные Св. Синодомъ 2000 руб. Въ нижнемъ этажѣ онаго помѣщаются городскія училища, а въ верхнемъ церковь, освященная 14 Ноября 1892 г. въ честь Св. Николая-Чудотворца, съ сохраненіемъ прежней памяти ея возникновенія, то есть празднованія дня чудеснаго спасенія 17 Октября 1888 г.

Въ церкви находится икона Владимірской Божіей Матери, пожертвованная б. мировымъ судьей г. Венгрова Н. И. Хотимскимъ. Икона эта составляла собственность рода дворянъ Хотимскихъ болѣе 300 лѣтъ.

Уѣздный городъ Луковъ. — Каменная Свято-Николаевская церковь. Храмовые праздники 9 Мая и 6 Декабря.

Съ 1881 г. по 1899 г. церковь въ гор. Луковъ была домовая, помѣщавшаяся въ 4-хъ комнатахъ верхняго этажа здания Луковской городской больницы.

Существующій храмъ оконченъ постройкой въ 1899 г. и освященъ 28 Ноября того-же года.

ИСТОРИЧЕСКАЯ СПРАВКА.

(Сообщена *Э. В. Коралловымъ*).

Православныя (ухіатскія) благочинія, по старинному—протопопію, и приходы, существовавшіе въ предѣлахъ нынѣшней Сѣдлецкой губерніи въ 1715 году.

Свѣдѣнія извлечены изъ клировыхъ вѣдомостей того времени. При нѣкоторыхъ статьяхъ проставлены годы первыхъ лѣтописныхъ упоминаній о церквахъ. Знакъ *) означаетъ, что церкви существовали въ 1870 г., т. е. передъ возсоединеніемъ уніатовъ съ православіемъ.

Коденское благочиніе.

Приходы: 1) Кодень. Церковь во имя Св. Духа. Построена около 1520 г. русскимъ княземъ Иваномъ Сапѣгой *). Церковь во имя Св. Михаила. Построена около 1500 г. русскимъ княземъ Павломъ Сапѣгой *). 2) Коденець 1588 г. *). 3) Хорошница (Корошинка) *). 4) Добратычи *). 5) Лебедевъ. Состоялъ изъ деревень Лебедева и Михалькова. Церковь во имя Св. Евстафія. Построена въ 1523 г. 6) Добрынь *). 7) Кобыляны *). 8) Копытовъ *). 9) Хорошинъ (Корошинъ) *). 10) Костомолоты *). 11) Кричевъ *). 12) Непле *). 13) Пищаць. 2 церкви *). 14) Полоски *). 15) Пратулинъ *). 16) Тересполь. 2 церкви 1500 г. *). 17) Заболотье *).

Лосицкое благочиніе.

Приходы: 18) Бубель *). 19) Хлопков *). 20) Хотычи *). 21) Чухлѣбы *). 22) Гнойно 1592 г. *). 23) Яновъ *). 24) Павловъ *). 25) Константиновъ. 2 церкви 1576 г. *). 26) Корница 2 церкви 1578 г. *). 27) Лосицы. Церковь во имя Св. Михаила *). Церковь во имя Вознесенія Господня *). 28) Носовъ *). 29) Витулицъ 1570 г. *).

Межирѣцкое благочиніе.

Приходы: 30) Долга 1591 г. *). 31) Дрелевъ *). 32) Городокъ. 33) Луковцы 1595 г. *). 34) Макаровка *). 35) Межирѣчье. 2 церкви 1564 г. *). 36) Жабче. 37) Луковиско. 38) Мостово. 39) Мосты. 40) Мшанна *). 41) Прохенки *). 42) Радинъ 1520 г. *). 43) Русская-Воля *). 44) Своры 1594 г. *). 45) Шостка 1551 г. *). 46) Виторожъ *). 47) Сычинъ. XI вѣкъ. *).

Парчевское благочиніе. (Въ 1619 г.-протопопія Люблинская).

Приходы: 48) Колеховицы. Въ церкви имѣется Св. Евангеліе 1541 г. *). 49) Лейно (Ліино) *). 50) Островъ 4 церкви: во имя Св. Св. Троицы, Еліазара, Михаила и Варвары 1276 г. *). 51) Парчевъ *). 52) Сосновица *). 53) Устимовъ *). 54) Верещинъ *). 55) Воля-Верещинская. 2 церкви *). 56). Вытычно *). 57) Андреевъ.

Соколовское благочиніе.

Приходы: 58) Вировъ. 59) Чекановъ. 60) Челомые *). 61) Городокъ. (Гродекъ) *). 62) Гродискъ (Гродиско) *). 63) Голубля (Голубла). 1525 г. *). 64) Лазовъ. 65) Лысовъ *). 66) Морды. 67) Роговъ 1546 г. *). 68) Савицы. 69) Серочинъ *). 70) Соколовъ *). 71) Шкопы *). 72) Коссовъ.

Вишницкое благочиніе.

Приходы: 73) Бозволя *). 74) Гусь *). 75) Городище. Монастырь и церковь 1550 г. 76) Полюбичи. 77) Яблонь 1570 г. *). 78) Пашенки 1573 г. 79) Колеброды (Коломброды) *). 80) Ромашки. 81) Корчевка *). 82) Пржегалыны *). 83) Радче *). 84) Рудно *). 85) Вишницы. 2 церкви 1575 г. *). 86) Вогинъ *). 87) Жещинка *).

Влодавское благочиніе.

Приходы: 88) Долгоброды *). 89) Долголиса *). 90) Ганна. 2 церкви *). 91) Ганскъ *). 92) Голя. 2 церкви 1588 г. *). 93) Голешовъ *). 94) Головно *). 95) Горостыта *). 96) Яблочко *). 97) Коссынь *). 98) Любень *). 99) Вырыки. 100) Каплоносы. 101) Волосекая-Воля *). 102) Мутвица *). 103) Ополе. 2 церкви; одна изъ нихъ кладбищенская *). 104) Орховокъ *). 105) Розвадовка *). 106) Рожанка *). 107) Славатычи *). 108) Собиборъ. 109) Угрускъ *). 110) Владава. 2 церкви *). 111) Збережье *).

Вѣльское благочиніе.

Приходы: 112) Бѣла. Церковь во имя Рождества Пр. Богородицы, обращенная въ Базиліанскій униатскій монастырь. Кладбищенская церковь 1582 г. *). 113) Буковичи 1573 г. *). 114) Цициборъ *). 115) Докудовъ *). 116) Горбовъ *). 117) Грудъ *). 118) Кіевецъ *). 119) Кленовница (Клоновница) *). 120) Костепевичи *). 121) Кошолы *). 122) Ломазы. 2 церкви *). 123) Россонъ *). 124) Ортель-Королевскій *). 125) Ортель-Шляхетскій (Княжескій) *). 126) Рокитно *). 127) Воскреница *).

Приходъ, числившійся въ Холмскомъ благочиніи, б. Люблинской губерніи.

128) Стольно (Стульно) 1460 г.

Кромъ того, въ предѣлахъ нынѣшней Сѣдлецкой губерніи существовали искони православныя монастыри, не пришедшіе униі:

1) Дрогичинскій. Св.-Спасскій монастырь (нынѣ село Бужки, Соколовскаго уѣзда, съ церковью) 1240 г. 2) Яблочинскій Св.-Онуфріевскій монастырь, существующій нынѣ въ Вѣльскомъ уѣздѣ. XIV вѣкъ.

В С Е Г О:

Въ 1715 году:

Благочиній — 8. Приходовъ — 127. Приходъ, числившійся въ Холмскомъ благочиніи, б. Люблинской губерніи, — 1. Церквей въ приходахъ — 145. Монастырей: униатскихъ — 2; православныхъ, не принявшихъ униі, — 2.

Въ 1870 году:

Униатскихъ церквей — 126. Православная церковь — 1. Православный монастырь — 1.

Дополнительныя свѣдѣнія.

Стр. 17. 1) Показанная по г. Бѣль пароводяная мельница, по справкѣ, оказалась паровой мельницей. — 2) Въ общемъ числѣ показанныхъ по Бѣльскому уѣзду вѣтряныхъ мельницъ заключается 11 водяныхъ мельницъ, съ 19 рабочими и суммой производительности 36950 рублей.

Стр. 31. Городекіе доходы. Осталось къ 1910 году: по г. Сѣдлецу 11627 руб. 7 $\frac{1}{2}$ коп. и по г. Венгрову 2862 руб. 61 $\frac{1}{2}$ коп.

Стр. 39. Мужской монастырь. Должно быть: мужской монастырь.

Стр. 40. Строка 19. Должно быть: и брошюръ.

Стр. 57. Строка 14. Должно быть: 1909 г.





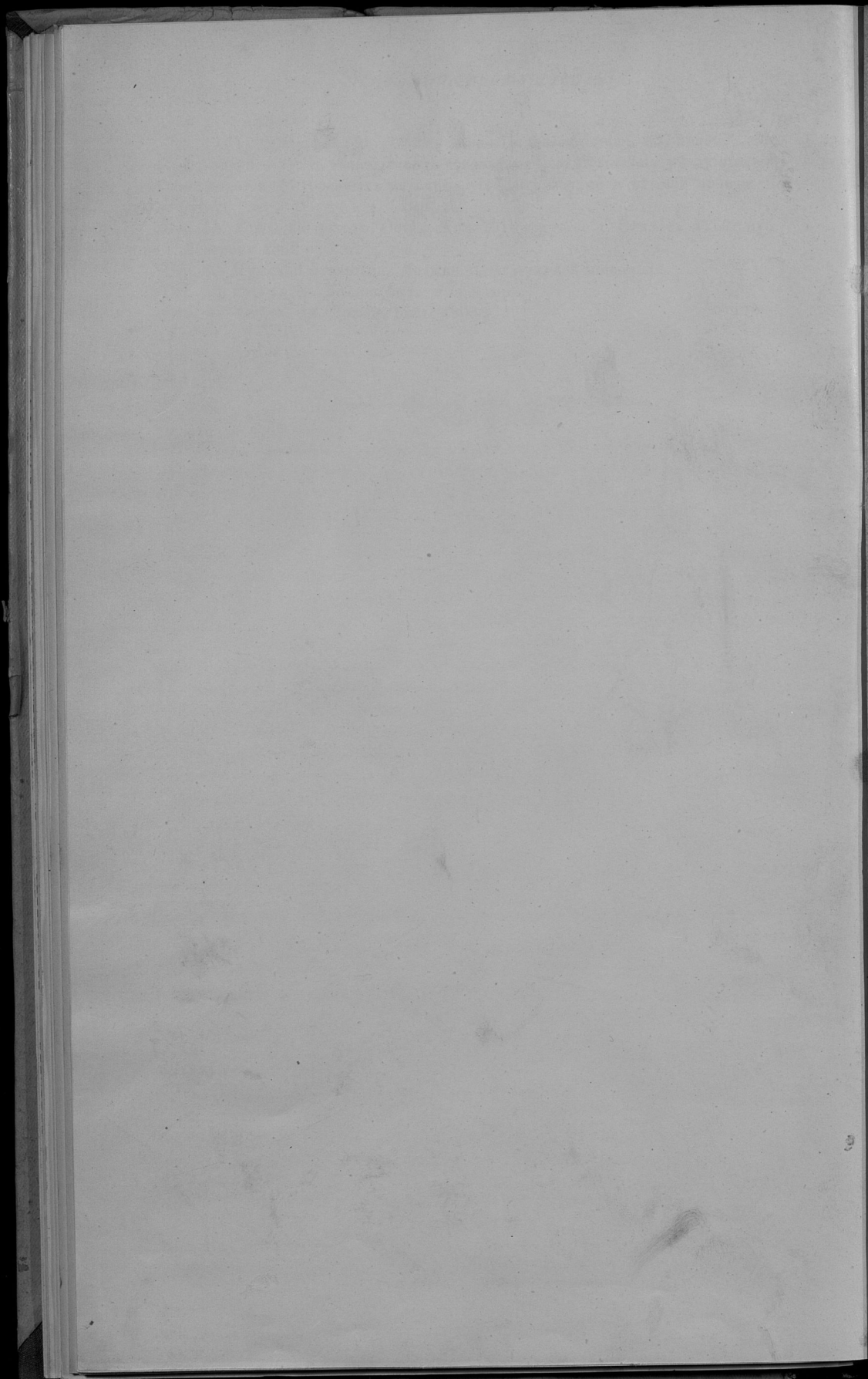

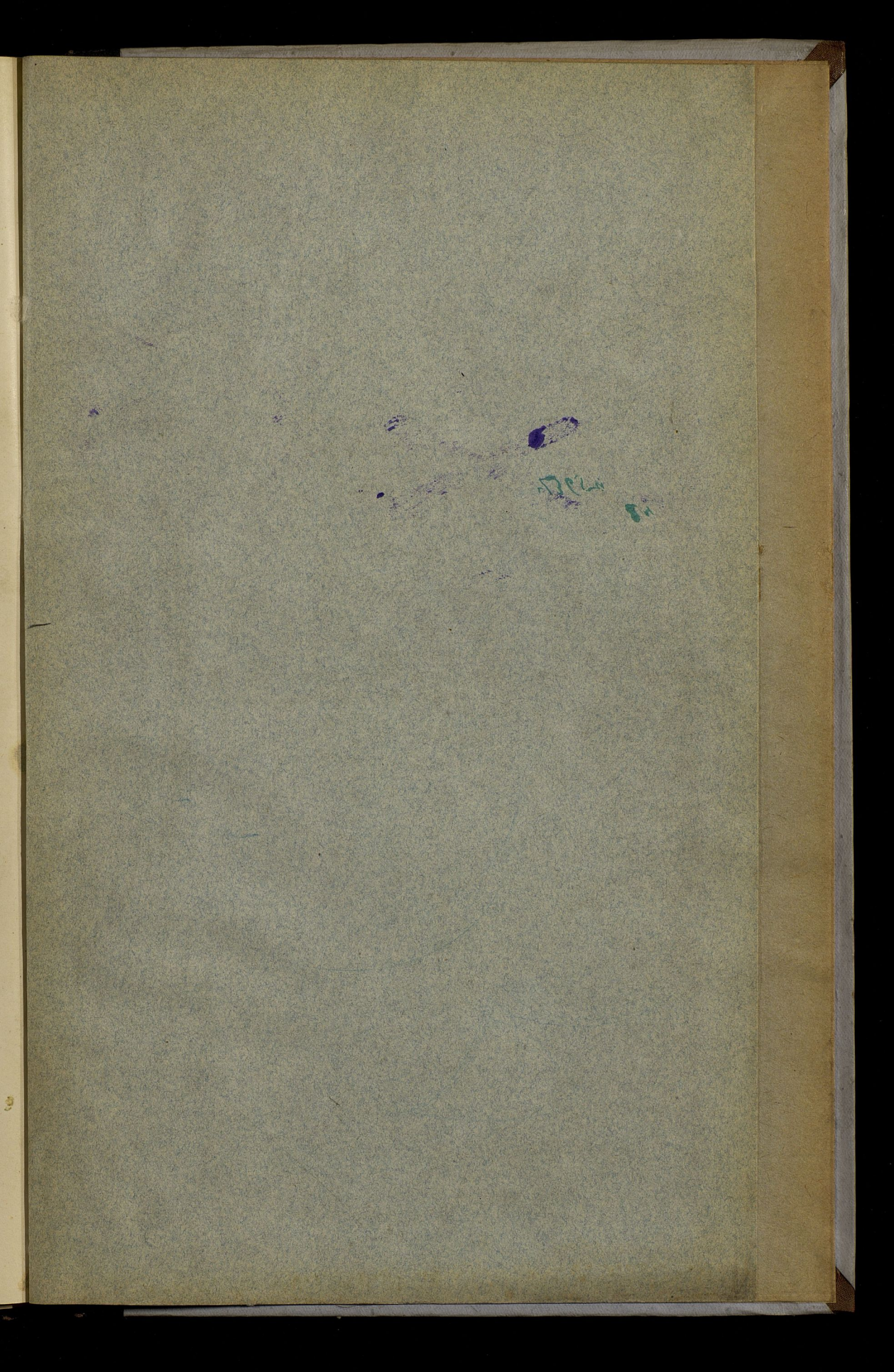

4

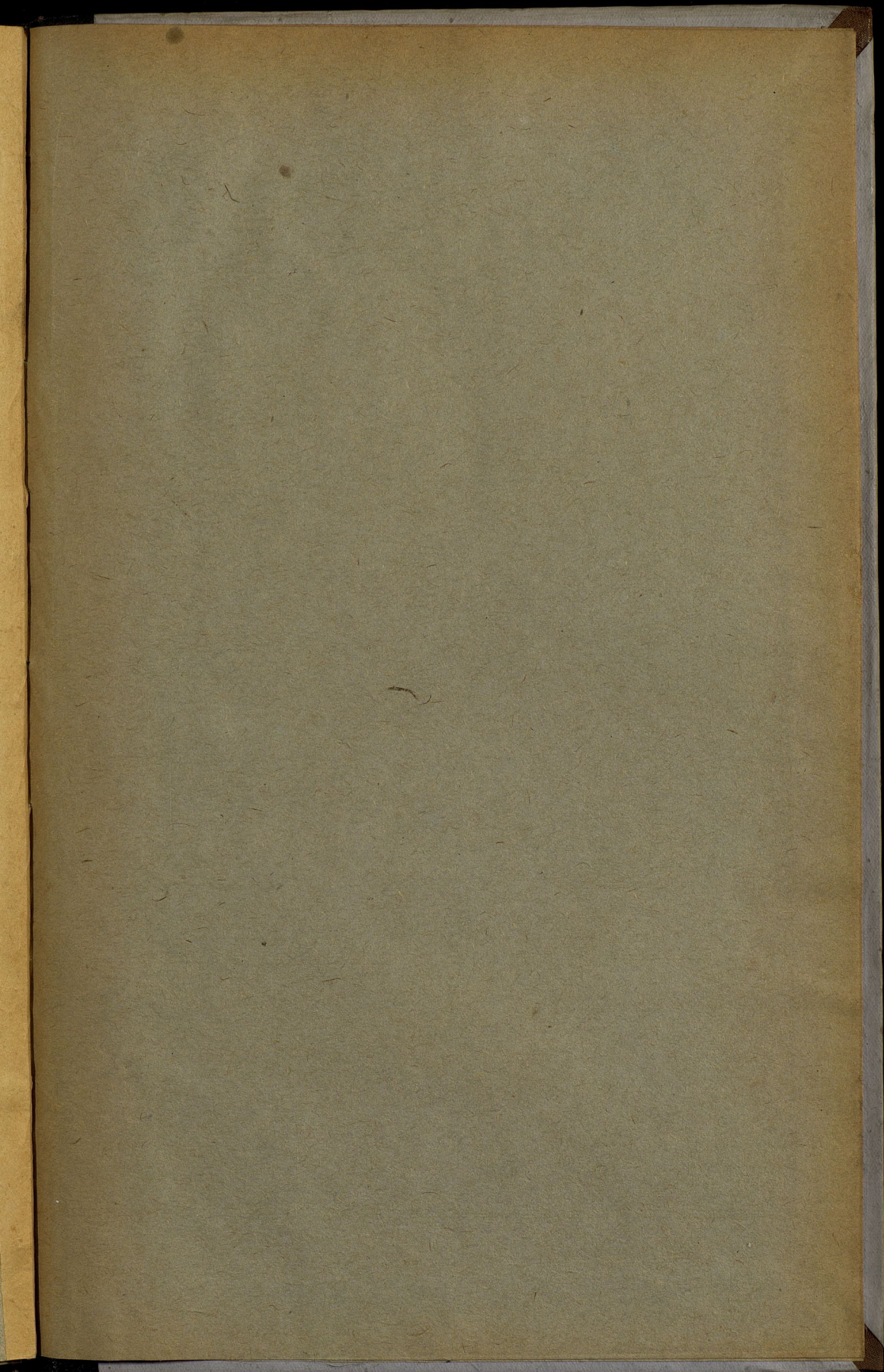

By Rsp

hgt 5p

W

