

I
5082
30-1871

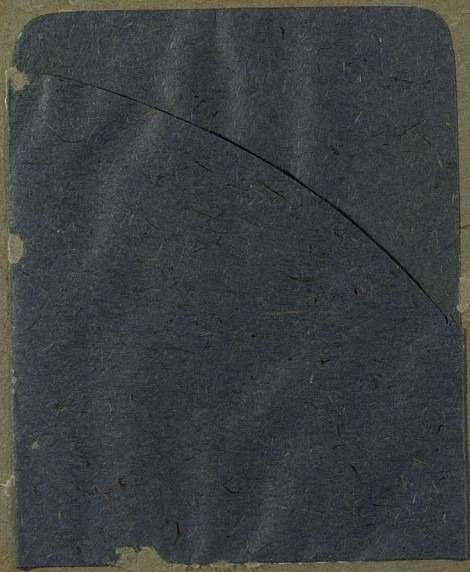

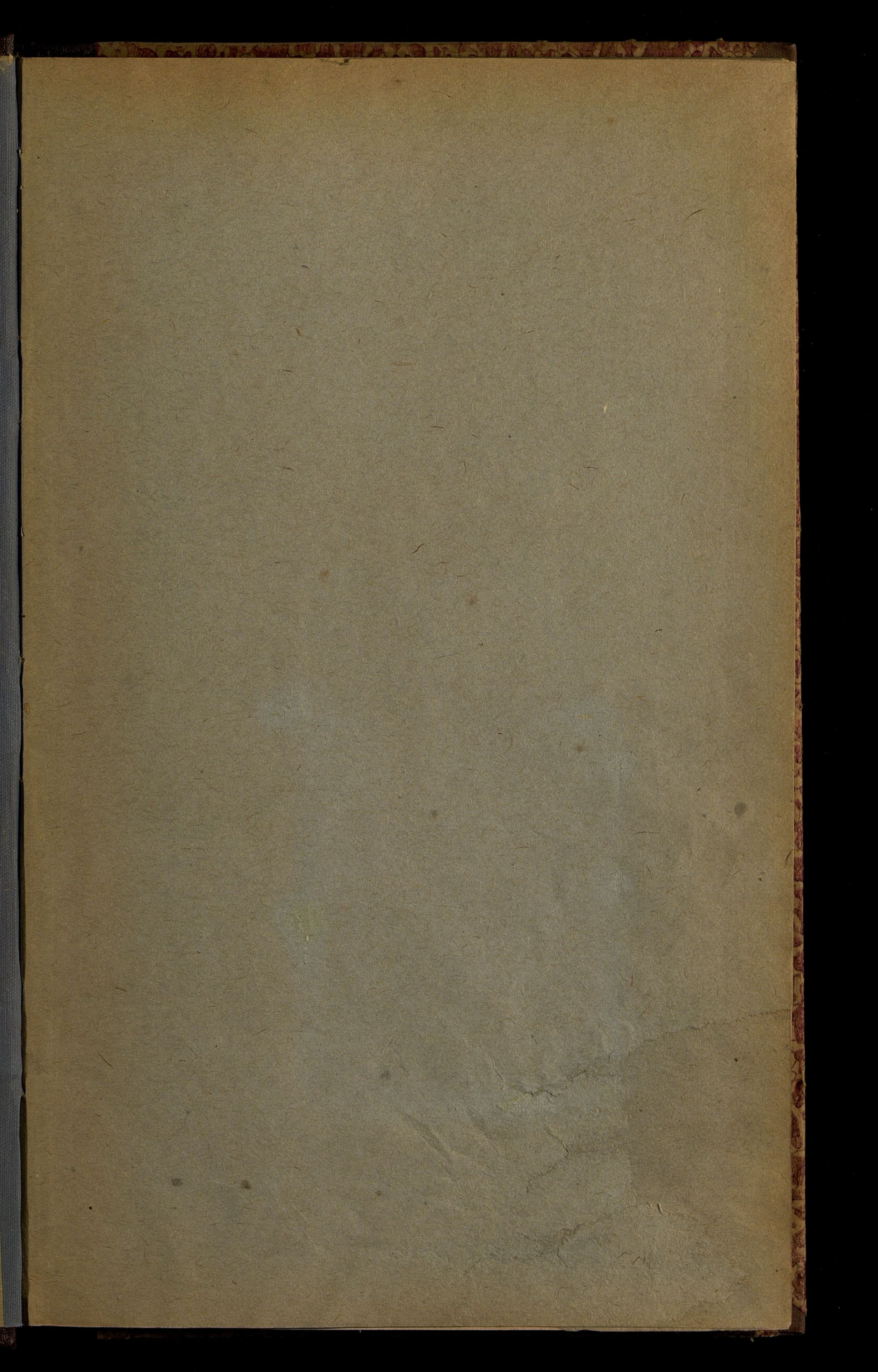

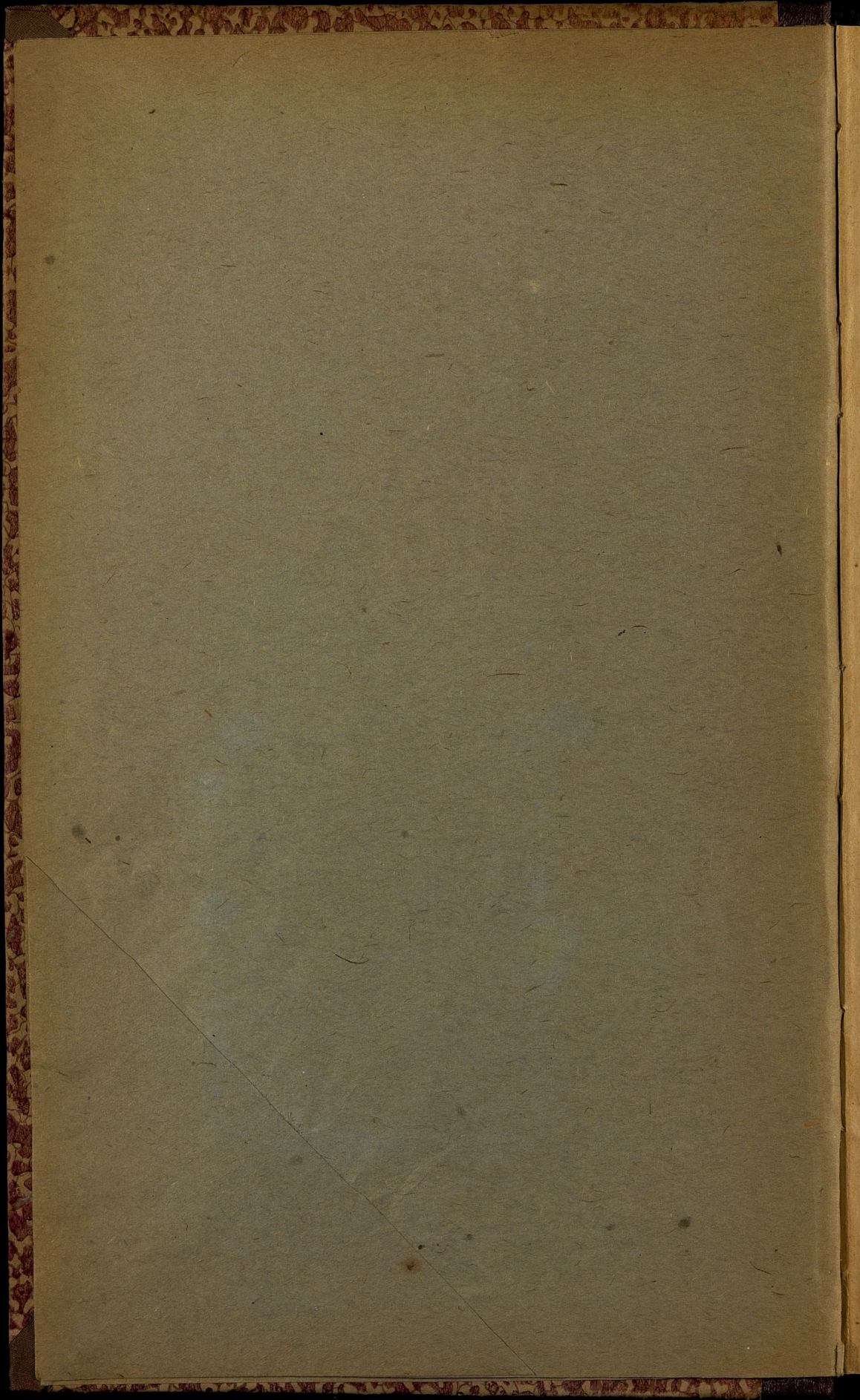



L49a

XI-1

I
5082

ОБЗОРЪ
СУВАЛКСКОЙ ГУБЕРНИИ

за 1871 годъ.

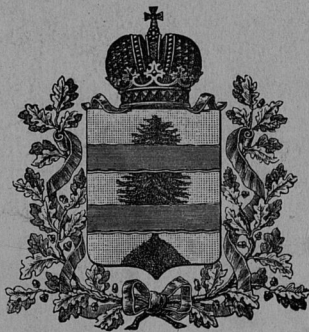

СУВАЛКИ.

Въ Типографіи Губернскаго Правленія.

—
1872.

ВЕРХНИЙ ПОЯС

ОБЗОРЪ

СУВАЛЖСКОЙ ГУБЕРНІИ.

ОБЩОЕ

СВЯТЫЙ

+

I
5082

Ц-49а

XIV-104

197

ОБЗОРЪ

СУВАЛКСКОЙ ГУБЕРНИИ

за 1871 годъ.

(вед-ии № 7-ой с)

Приложение ко всеподданнѣйшему отчету.



87778

нэт.

301938

ОБЗОРЪ

Губернскаго Правленія

Госуд. публичная
историческая
библиотека РСФСР
№ 34130 1981 г.

Типографія Губернскаго Правленія.

69 Стр. 1) Враня

71 2) Вельмишлы

73 3) Вилкомир и окрестности

75 4) Паслявский округ

77 5) Ротва

ОГЛАВЛЕНИЕ.

У Народное хозяйство

Обзоръ Сувалкской Губерніи за 1871 годъ.

I. Естественныя и производительныя силы Губерніи и экономическая дѣятельность ея населенія:

а) Земледѣліе Стр. 1

б) Обезпеченіе народнаго продовольствія 6

в) Промыслы сельскаго и городскаго населенія 7

г) Промышленность заводская и фабричная 8

д) Торговля 10

е) Движеніе населенія 13

II. Подати и повинности:

а) Окладные сборы 17

б) Государственные и губернскіе земскіе сборы 22

в) Городскіе доходы и расходы 27

г) Акцизные сборы 31

д) Отправленіе натуральныхъ повинностей 33

III. Общественное благоустройство и благочиніе:

а) Казенныя и общественныя зданія 40

б) Дороги, мосты и перевозки 41

в) Почты 43

г) Народная нравственность 43

д) Расколь 48

е) Грекоуніяты 54

ж) Арестанты, тюрьмы и этапы 58

з) Пожары 61

и) Различныя проишествія и народныя бѣдствія 64

II

IV. Народное здравіе и общественное призрѣніе:

а) Врачи	Стр. 66
б) Больницы	71
в) Эпидеміи и эпизоотіи	77
г) Насильственные смерти	86
д) Вогадѣльни	87

V. Народное просвѣщеніе:

а) Учебныя заведенія	89
б) Народное образованіе	95

VI. Положеніе крестьянскаго дѣла:

А) Поземельное устройство	97
В) Состояніе Гминь	102

ПРИЛОЖЕННЫЯ КЪ ОБЗОРУ ГУБЕРНІИ ВѢДОМОСТИ:

- № 1. О посѣвѣ и урожаѣ хлѣбовъ.
 - № 2. О фабрикахъ и заводахъ.
 - № 3. О движеніи населенія.
 - № 4 Лит. а. О поступленіи окладныхъ и неокладныхъ денежныхъ сборовъ.
 - № 4 Лит. б. О распредѣленіи недоимокъ по городамъ и уѣздамъ.
 - № 5. О числѣ и родѣ преступленій.
 - № 6. О пожарахъ.
 - № 7. О насильственныхъ и случайныхъ смертяхъ.
 - № 8. О числѣ учебныхъ заведеній и учащихся.
 - № 9. О рекрутскомъ наборѣ.
 - № 10. О дѣятельности Земской Стражи.
-

ОБЗОРЪ

СУВАЛКСКОЙ ГУБЕРНІИ

за 1871 годъ.

I

Естественныя и производительныя силы губерніи и экономическая дѣятельность ея населенія.

а) Земледѣліе.

По качеству почвы, вообще не богатой естественною производительностію, Сувальскую губернію можно раздѣлить на двѣ совершенно различныя половины. Одна, къ которой относятся сѣверныя уѣзды, а именно: Мариампольскій, Волковышскій, Владиславовскій и большая часть Кальварійскаго—представляетъ ровную, даже низменную мѣстность, съ глинисто-черноземнымъ грунтомъ, весьма удобнымъ къ разработкѣ и въ дѣйствительности тщательно культивированнымъ. Другая—составляющая территорію Сувальскаго, Августовскаго, Сейнскаго и остальной части Кальварійскаго уѣздовъ, покрытая непрерывными холмистыми возвышенностями, съ значительнымъ количествомъ озеръ и лѣсныхъ про-

странствѣ, отличается отъ первой известково-песчанымъ грунтомъ, который по мѣрѣ приближенія къ восточной окраинѣ губерніи, т. е. къ рѣкѣ Нѣману, превращается мѣстами въ глубокой слой чистаго песку, поросшаго сосной и мелкими кустами можжевельника. Тѣмъ не менѣе и эта лишенная плодородія и туго поддающаяся удобренію почва, обращаетъ на себя исключительно всю дѣятельность мѣстныхъ поселянъ, которые, какъ и сельское сословіе сѣверной половины губерніи, видятъ въ земледѣліи единственный источникъ обезпеченія своего быта.

Такимъ образомъ все свободное пространство земли въ губерніи, составляющее нынѣ около 482 т. десятинъ, обрабатывается ежегодно подъ посѣвъ разнаго рода хлѣбовъ, картофеля и кормовыхъ травъ; но различныя свойства грунта оказываютъ огромное вліяніе на степень благосостоянія земледѣльческаго класса, такъ, что хотя сельское хозяйство въ обѣихъ частяхъ губерніи и находится въ одинаково посредственномъ состояніи, однако жители южной полосы пользуются сравнительно гораздо меньшимъ матеріальнымъ достаткомъ, нежели сѣверной, и даже въ урожайные годы, вынуждены для прокормленія своихъ семействъ отправляться на заработки въ другія мѣстности губерніи и Имперіи.

Обращаясь затѣмъ къ положенію сельскаго хозяйства слѣдуетъ замѣтить, что въ системѣ онаго и сѣвооборотовъ, какъ у землевладѣльцевъ образованнаго класса, такъ и у крестьянъ, не произошло въ теченіе отчетнаго года никакихъ замѣтныхъ улучшеній. Во всѣхъ небольшихъ хозяйствахъ остался прежній способъ какъ воздѣлыванія земли, посредствомъ ручныхъ орудій, домашняго произведенія, такъ и удобренія полей—скотскимъ пометомъ или торфомъ, который въ послѣднее время начали употреблять для означенной цѣли во многихъ, преимущественно песчаныхъ мѣстностяхъ. Впрочемъ, у нѣкоторыхъ болѣе состоятельныхъ помѣщиковъ и арендаторовъ трехпольное хозяйство замѣнено плодопеременнымъ и заведены новоусовершенствованныя земледѣльческія машины, конныя и паровыя, что, кромѣ

сбереженія расходовъ на наемъ рабочихъ рукъ, даетъ имъ возможность значительно возвысить доходность съ находящихся въ рукахъ ихъ имѣній.

Изъ прилагаемой вѣдомости подъ № 1 о количествѣ посѣва и урожая видно, что въ 1871 году посѣяно:

Озимыхъ хлѣбовъ: ржи и пшеницы 188,308 четвертей.

Яровыхъ: пшеницы, овса, ячменя,

гречихи и проч. 202,735 —

Картофеля 251,961 —

собрано:

Озимаго 941,527 четвертей.

Яроваго 1,096,165 —

Картофеля 1,362,186 —

Сравнивая означенныя цифры съ результатомъ жатвы 1870 года, оказывается, что прошлогодній сборъ, при одинаковомъ почти количествѣ посѣва, былъ значительно менѣе предъидущаго, а именно: озимыхъ хлѣбовъ на 99,536, яровыхъ—на 66,887 и наконецъ картофеля на 423,912 четвертей. Въ отношеніи хлѣбовъ, причина недобора заключалась въ ненормально-холодномъ состояніи весенней погоды, съ утренними заморозками, которые, продолжаясь до второй половины Мая, препятствовали успѣшному произрастанію озимыхъ хлѣбовъ и останавливали всходы яровыхъ посѣвовъ. Кромѣ того въ Іюль было нѣсколько случаевъ градобитія, значительно повредившихъ крестьянскія поля, въ двухъ гимназахъ Августовскаго и Сейнскаго уѣздовъ. Что же касается картофеля, то урожай его въ прошедшемъ году, самъ по себѣ былъ слабѣе обыкновеннаго, а къ тому же еще, по случаю сырой и рано наступившей осени, плодъ этотъ въ многихъ низменныхъ мѣстностяхъ подвергся порчѣ въ поляхъ.

За всеѣмъ тѣмъ, благодаря хорошему лѣту и умѣренно перепадавшимъ дождямъ, возстановившимъ ростъ и развитіе хлѣбовъ къ времени жатвы, вышеприведенныя обстоятельства не имѣли особо неблагоприятныхъ послѣдствій для сельскихъ хозяевъ, и прошлогодній уро-

жай слѣдуетъ считать тѣмъ болѣе удовлетворительнымъ, что судя по началу, нельзя было ожидать даже и такихъ результатовъ.

Высшая цифра урожая и въ прошедшемъ году также принадлежитъ Волковышскому уѣзду, гдѣ озимые хлѣба дали отъ $6\frac{1}{5}$ до 7, яровые—отъ 7—10 и картофель $6\frac{1}{3}$ зеренъ прибыли. Затѣмъ слѣдуютъ уѣзды: Владиславовскій, Маріампольскій, Августовскій и Кальварійскій, въ которыхъ среднимъ числомъ озимая пшеница и рожь родились самъ $5\frac{3}{4}$, яровые хлѣба $6\frac{1}{2}$ и картофель самъ $6\frac{1}{4}$, и наконецъ Сувалкскій и Сейнскій, гдѣ по пробнымъ умолотамъ прибыль зерна оказалась весьма незначительною въ сравненіи съ названными уѣздами, а именно: ржи отъ 3 до $3\frac{1}{4}$, яровыхъ 3 до $4\frac{1}{2}$ и картофеля до 3-хъ.

Вообще же средній сборъ хлѣба съ десятины въ губерніи можетъ быть выраженъ слѣдующею таблицею:

Название уѣздовъ.	ХОЗЯЙСТВА.								
	Крупныя.			Среднія и мелкія.			Арендаторскія и крестьянскія.		
	Ози-маго.	Яро-ваго.	Кар-тоф.	Ози-маго.	Яро-ваго.	Кар-тоф.	Ози-маго.	Яро-ваго.	Кар-тоф.
	Среднее число четвертей родившихся на десятинѣ.								
Сувалкскій	4 1/2	5 2/5	22	3 1/2	4 2/5	20	3 1/4	4	17 1/3
Августовскій . . .	5 3/4	6	32	6 1/2	6 4/5	35	3	4 1/5	28
Сейнскій	5 1/4	4 3/5	30	5	3 2/5	27	5	4 2/5	29
Кальварійскій . .	6	7 2/3	27	5 1/2	7	23	5 1/2	6 2/3	24
Маріампольскій .	6 1/4	6 1/2	33	6 1/2	5 4/5	30	5 3/4	6	28
Владиславовскій .	6 3/4	8 3/4	34	6	6 1/5	37	6 1/2	5 1/2	30
Волковышскій . .	6 3/4	8 3/4	32	6 1/2	6 4/5	38	6 2/3	6 1/2	37
Среднее число по губерніи	5 6/7	6 2/7	30	5 4/7	5 5/7	30	5 1/7	5 2/7	27 4/7

Сборъ сѣна и кормовыхъ травъ, которыя впрочемъ сѣются въ весьма немногихъ хозяйствахъ и преимущественно въ мѣстностяхъ, гдѣ ощущается недостатокъ лугового корма, также не былъ обилень. Обстоятельство это было послѣдствіемъ того, во первыхъ, что ростъ

ихъ въ теченіи весны былъ остановленъ утренними холодами, а во вторыхъ и самая уборка, по случаю частыхъ въ то время дождей, не только не могла быть произведена съ надлежащимъ успѣхомъ, но многія луговины, лежащія въ низкихъ мѣстахъ и залитыя водою, остались вовсе не скошенными. Тѣмъ не менѣе количество собраннаго въ прошедшемъ году сѣна, всего по приблизительному разсчету до 11 миллионъ пудовъ, превысило съ излишкомъ мѣстную надобность.

Въ рабочихъ силахъ на земледѣльческій трудъ тоже не ощущалось недостатка, и плата работникамъ въ отчетномъ году была нѣсколько ниже 1870 года, а именно, наемъ рабочаго обходился:

	на годъ.	на лѣто.	подневно.	съ десятины.
	м у ж ч и н ы:			
<i>На хозяйскомъ продовольствіи:</i>	отъ 35—64 р.	отъ 20—30 р.	отъ 30—40 к.	2 р. 30 коп.
	ж е н щ и н ы:			
	— 20—26 р.	— 15—18 р.	25 коп.	3 р. 25 коп.
	м у ж ч и н ы:			
<i>На продовольствіи рабочаго:</i>	— 60—120 р.	— 38—50 р.	— 35—50 к.	3 руб. 90 к.
	ж е н щ и н ы:			
	— 40—84 р.	— 25—36 р.	35 коп.	5 руб.

Конному же рабочему платилось въ день отъ 90 к. до 1 руб. 40 коп.

Хлѣбопашествомъ собственно ограничивается вся дѣятельность землевладѣльцевъ, такъ что прочія отрасли сельскаго хозяйства, какъ то: разведеніе льна, маслосбойныхъ сѣмянъ, свекловицы, равно огородничество и садоводство — существуютъ въ губерніи въ размѣрѣ едва удовлетворяющемъ мѣстной потребности. Въ прошедшемъ же году урожай овощей и фруктовъ былъ самый незначительный, такъ какъ тѣ и другіе пострадали вслѣдствіе преждевременнаго отпаденія цвѣтовыхъ органовъ, а за тѣмъ яблоки, груши, вишни и проч. не успѣли развиться въ надлежащую величину. Кромѣ того множество плодовыхъ деревьевъ вымерзло во время

чрезмѣрныхъ холодовъ декабря 1870 г. доходившихъ до 30 градусовъ.

Винокуреніе также не составляетъ въ губерніи особой промышленности и ведется только при нѣкоторыхъ болѣе значительныхъ имѣніяхъ для поддержанія хозяйствъ.

б) Обеспеченіе народнаго продовольствія.

Запасныхъ хлѣбныхъ магазиновъ въ губерніяхъ здѣшняго края не существуетъ, и потому степень обезпеченія народнаго продовольствія поставлена въ исключительную зависимость отъ большей или меньшей удовлетворительности ежегодной жатвы. Такимъ образомъ, въ виду многихъ случайностей, обусловливающихъ исходъ оной, не только губернское начальство, но и сами сельскіе хозяева не могутъ даже приблизительно опредѣлить заранѣе результатъ хлѣбныхъ сборовъ. Примеромъ тому служитъ отчетный годъ, въ которомъ озимые посѣвы по веснѣ обѣщали такъ мало, что въ нѣкоторыхъ мѣстностяхъ Владиславовскаго уѣзда поля, занятія пшеницею и рожью, начали перепахивать подъ посѣвъ яровыхъ хлѣбовъ. Между тѣмъ, по осени прошлагодній урожай оказался на столько выше посредственнаго, что обезпечивъ вполне продовольствіе всей массы населенія губерніи до будущей жатвы, оставилъ еще въ рукахъ землевладѣльцевъ достаточные запасы для сбыта на мѣстныхъ рынкахъ и вывоза за границу. Излишекъ этотъ можетъ быть опредѣленъ слѣдующимъ образомъ:

По отчисленіи изъ означеннаго въ предъидущей статьѣ общаго сбора хлѣбныхъ продуктовъ, нужнаго количества на посѣвы, винокуреніе, пивовареніе и другія надобности, примѣрно: озимаго хлѣба 200 т. четверт., яроваго 300 т. и картофеля 400 т. останется:

Озимаго	741,527	четверт.
Яроваго	796,165	—
Картофеля	962,186	—

Итого 2,499,878 четверт.

На продовольствіе населенія губерніи, по числу 531,401 души, полагаемая приблизительно по 2 четверти разнаго рода хлѣбовъ и по 1 четверти картофеля на каждую душу, необходимо 1,594,203 четверт.

Слѣдовательно въ излишкѣ окажется:

Озимаго 210,171, яроваго 264,764, картофеля 430,785 четвертей, хотя разность эта и значительно менѣе остатка 1870 года, но принявъ во вниманіе, что среднія торговыя цѣны на хлѣбъ и фуражъ въ Сувалкской губерніи за отчетный годъ были выше предъидущаго, а именно:

за четверть ржи платилось	до 6 руб. 32 ¹ / ₄ коп.
— пшеницы —	— 11 — 91 ¹ / ₄ —
— ячменя —	— 4 — 94 ¹ / ₄ —
— ячмен. крупъ	— 7 — 89 ³ / ₈ —
— овса	— 3 — 68 ³ / ₈ —

недоборъ урожая можно считать достаточно вознагражденнымъ.

Фуражъ тоже держался въ цѣнѣ такъ, что сѣно, котораго оставалось для продажи до 800 т. пудовъ покупалось постоянно по 20 и 23¹/₂ коп. за пудъ, а солома по 14³/₅ коп.

в) Промыслы сельскаго и городскаго населенія.

Ограниченныя потребности народнаго быта съ одной стороны, а съ другой отдаленность губерніи отъ прочихъ торговыхъ центровъ Края и Имперіи, являются условіями крайне неблагопріятными для успѣшнаго развитія промышленности въ средѣ кореннаго населенія здѣшнихъ сель и городовъ. Вслѣдствіе сего мѣстные промыслы уже много дѣтъ сряду находятся въ одинаковомъ состояніи и, не имѣя для губерніи почти никакого экономическаго значенія, сосредоточены исключительно въ рукахъ евреевъ, которые снабжаютъ поселянъ всѣмъ необходимымъ для ихъ быта, а городскихъ обы-

вателей даже и предметами первой потребности. Они же являются съемщиками разнаго рода арендныхъ статей, вступаютъ въ подряды съ казною и частными лицами, занимаются извозомъ, содержатъ заѣзжіе дома и проч. не встрѣчая въ томъ со стороны жителей прочихъ исповѣданій почти никакой сколько нибудь серьезной конкуренціи. Естественно, что подобная дѣятельность влечетъ за собою исключительное скопленіе капиталовъ въ рукахъ означеннаго племени, а вмѣстѣ съ тѣмъ и даетъ ему возможность жить на счетъ труда другихъ сословій, въ особенности же сельскаго. Впрочемъ такому положенію вещей, существующему здѣсь съ незапамятныхъ временъ, и въ высшей степени невыгодному по отношенію къ равномерному распредѣленію денежныхъ средствъ въ народныхъ массахъ, способствовали главнѣйшимъ образомъ неподвижность и отсутствіе духа предпріимчивости въ коренномъ населеніи губерніи, которое какъ съ начала своей гражданственности обратило свои способности и силы на обработку земли, такъ и понынѣ предпочитаетъ хлѣбопашество всякому другому роду занятій.

г) Промышленность фабричная и заводская.

Небольшое число находящихся здѣсь фабрикъ и заводовъ, обозначенныхъ въ прилагаемой вѣдомости подъ № 2, по своимъ размѣрамъ, ни по предметамъ производства не представляютъ ничего замѣчательнаго. Существованіе ихъ, обусловленное отчасти мѣстнымъ спросомъ на фабричныя издѣлія, остается безъ всякаго вліянія на развитіе промышленности въ губерніи. Кромѣ того заведенія эти, разсматриваемыя въ смыслѣ сосредоточенія рабочихъ силъ, тоже не имѣютъ никакого значенія, такъ какъ по недостатку денежныхъ средствъ у своихъ хозяевъ, они обходятся самымъ незначительнымъ числомъ работниковъ. Обстоятельство это на ряду съ прочими составляетъ одну изъ тѣхъ побудительныхъ причинъ, вслѣдствіе которыхъ масса способнаго къ труду

народа, особенно из безземельнаго класса, по невозможности приложить свои руки къ мѣстной производительности, отправляется искать заработковъ въ предѣлахъ губерніи. Подобный застой дѣйственной фабричной дѣятельности, а равно и неудовлетворительное состояніе самыхъ фабрикъ заключается главнѣйшимъ образомъ въ отсутствіи капиталовъ и предпримчивости въ средѣ заводчиковъ, которые къ тому же, не будучи научно подготовлены къ этого рода занятіямъ, ведутъ свои заведенія путемъ самымъ нераціональнымъ. Доказательствомъ тому служитъ настоящее незавидное положеніе даже такихъ заводовъ, которые устроены собственно для обработки земледѣльческихъ продуктовъ. Тѣмъ не менѣе по численности своей и количеству производства, первое мѣсто занимаютъ заводы винокуренные и пивоваренные, которыхъ насчитывалось въ губерніи въ 1869 году до 140. Съ тѣхъ поръ многіе изъ нихъ постепенно прекратили свою производительность, вслѣдствіе несостоятельности хозяевъ, такъ что къ отчетному году въ дѣйствіи оставалось: винокуренныхъ 81, при 360 рабочихъ, пивоваренныхъ 40, при 80.—Эти заведенія, устроенныя при болѣе значительныхъ имѣніяхъ, замѣтно усилили свою дѣятельность и на первыхъ изъ нихъ выдѣлано въ теченіи года вина до 18,201,776³/₄ градусовъ безводнаго спирта, болѣе противу 1870 г. на 4,168,111¹/₄; стоимость продукта составляла 382,525 руб.

Количество производства пивоваренныхъ заводовъ въ точности неизвѣстно, такъ какъ акцизъ съ пива взимается не съ количества выдѣлываемаго напитка, а по совокупной емкости въ ведрахъ посуды, употребляемой для каждаго затора отдѣльно; но и при одномъ и томъ же размѣрѣ чановъ, пива выдѣлывается заводчиками обыкновенно болѣе или менѣе, смотря по его качеству и спросу потребителей. Всего же на упомянутыхъ 40 заводахъ выдѣлано пива на 34,606 руб.

Сумма производительности прочихъ заводовъ, по имѣющимся свѣдѣніямъ, составляетъ всего около 85 т. руб. изъ коихъ большая часть, а именно 49,231 руб. при-

ходится на долю водочныхъ. За тѣмъ слѣдуютъ чугунолитейные, приготовившіе произведеній на 25,638 руб., и наконецъ фабрики полотняныхъ, желѣзныхъ и мѣдныхъ издѣлій, предметы производства которыхъ расходятся исключительно въ кругу низшихъ сословій, доставили своимъ хозяевамъ въ общей сложности слишкомъ 10 т. рублей.

д) Торговля.

Торговая дѣятельность въ губерніи развита по видимому несравненно болѣе промышленности. Это объясняется присутствіемъ въ средѣ населенія слишкомъ 87 тысячъ евреевъ, которые существуютъ исключительно на счетъ этого рода занятій, какъ поселяне—хлѣбопашествомъ. По врожденному характеру своему, члены этой огромной семьи, раскиданной въ болѣе или менѣе значительныхъ группахъ по цѣлой губерніи, вездѣ одинаково избѣгаютъ серьезнаго труда и приискивая средства къ легкой наживѣ все отъ мала до велика хватаются за торговлю, которую и ведутъ начиная съ самаго мелочнаго торгашества до оптовой, во всевозможныхъ размѣрахъ и видахъ. Такимъ образомъ, при солидарности направленія и общности чисто племенныхъ интересовъ, евреи успѣли захватить не только все внутренніе рынки, но занялись также и отпускомъ товаровъ за предѣлы губерніи, въ Имперію и за границу, и только въ торговыхъ сношеніяхъ съ сею послѣднею, особенно по предметамъ отпуска сельскихъ произведеній, встрѣтили нѣкоторую, и то очень слабую конкуренцію со стороны немногихъ состоятельныхъ помѣщиковъ и арендаторовъ.

Вообще же какъ внѣшняя, такъ и внутренняя торговля губерніи производится въ весьма ограниченныхъ размѣрахъ, встрѣчая въ развитіи своемъ неодолимые препятствія въ самомъ географическомъ положеніи губерніи, въ отсутствіи желѣзныхъ дорогъ и другихъ удобныхъ путей сообщенія, а отчасти и въ недостаткѣ капиталовъ.

Впрочемъ, со времени распространенія на губерніи Привислянскаго края дѣйствія Высочайше утвержденнаго 9 февраля 1865 года для другихъ частей Имперіи Положенія о пошлинахъ за право торговли и промысловъ, т. е. со второй половины 1868 года—развитіе этихъ отраслей народнаго благосостоянія приняло болѣе правильное направленіе, а вмѣстѣ съ тѣмъ при строгомъ наблюденіи со стороны административныхъ властей и Казенной Палаты за неуклоннымъ исполненіемъ торгующимъ и промышленнымъ классомъ установленныхъ тѣмъ Положеніемъ правилъ, значительно увеличилась и цифра государственныхъ по этимъ статьямъ доходовъ, какъ то видно изъ нижеслѣдующихъ сравнительныхъ вѣдомостей о количествѣ объявленныхъ по губерніи купеческихъ капиталовъ и взятыхъ торговыхъ и промысловыхъ свидѣтельствъ и билетовъ въ теченіи трехъ послѣдующихъ 1869, 1870 и 1871 годовъ:

ЧИСЛО ОБЪЯВЛЕННЫХЪ КУПЕЧЕСКИХЪ КАПИТАЛОВЪ:

	на	на	На 1871 годъ.		
	1869 г.	1870 г.	годо- выхъ.	полуго- довыхъ.	Всего.
Первой гильдіи	4	9	18	—	18
Второй гильдіи по мѣстностямъ:					
4 класса	21	35	45	6	51
5 класса	99	181	282	10	292

ЧИСЛО ВЫДАННЫХЪ ТОРГОВЫХЪ И ПРОМЫСЛОВЫХЪ СВИДѢТЕЛЬСТВЪ И БИЛЕТОВЪ:

<i>Свидѣтельства:</i>	на	на	На 1871 годъ.		
	1869 г.	1870 г.	годо- выхъ.	полуго- довыхъ.	Всего.
На мелочной торговѣ съ полною пошлиною по мѣстностямъ:					
4 класса	202	241	193	19	212
5 класса	988	955	872	111	983

	на	на	На 1871 годъ.		
	1869 г.	1870 г.	годо- выхъ	полуго- довыхъ	Всего.
На мелочной торгъ съ по- ловинною пошлиною по мѣст- ностямъ:					
4 класса	44	62	61	3	64
5 класса	90	80	85	4	89
На развозный и разносный торгъ	8	9	25	3	28
На мѣщанскіе промыслы .	1068	1118	1290	50	1340
Приказчичьихъ { 1 класса	18	48	64	2	66
{ 2 класса	589	661	806	121	927
Паспортныхъ, членамъ ку- печескихъ семействъ:					
1 гильдіи	—	3	2	—	2
2 гильдіи	—	6	10	—	10
Безплатныхъ	—	7	7	—	7
Представителямъ купече- скихъ семействъ на гербовой бумагѣ высшаго достоинства	—	2	6	—	6
<i>Билетовъ</i>					
на право торговли и про- мысловъ:					
По 1-й гильдіи, въ мѣст- ностяхъ:					
4 класса	9	8	10	—	10
5 класса	7	14	33	—	33
По 2-й гильдіи въ мѣст- ностяхъ:					
4 класса	27	72	44	3	47
5 класса	204	231	316	9	325
По мелочному торгу въ мѣстностяхъ:					
4 класса	248	249	232	38	270
5 класса	1131	906	899	25	924

Пошлинъ за выдачу означенныхъ документовъ поступило:

въ 1869 году	въ 1870 году	въ 1871 году
22,940 руб. 36 коп.	30,324 руб. 26 к.	38,203 руб. 71 к.

Такимъ образомъ количество государственнаго дохода за право торговли и промысловъ, возвышаясь постепенно съ каждымъ годомъ, увеличилось въ отчетномъ году, противъ 1869, на 15,263 руб. 35 коп. а въ общей сложности за всѣ три года составляло 91,468 руб. 38 к.

Болѣ замѣтными торговыми пунктами въ Сувальской губерніи можно назвать города Августовъ и Сувалки и селеніе Алексоту, расположенное на берегу рѣки Нѣмана и соединенное съ г. Ковною пловучимъ мостомъ. Торговое же движеніе въ Августовѣ и его уѣздѣ поддерживается нѣсколько каналомъ того же имени. Каналъ этотъ, соединяющій рѣки Нѣманъ и Вислу, имѣлъ въ прежнее время огромное значеніе для торговли въ губерніи, но нынѣ, по случаю общаго обмелѣнія составныхъ его частей, не приноситъ въ этомъ отношеніи почти никакой пользы, такъ какъ судоходство по немъ уменьшается съ каждымъ годомъ и въ 1871 году чрезъ Августовскую пристань прошло только 32 берлинки, съ грузомъ на 25,166 руб.

Собственно ярмарокъ въ губерніи не существуетъ; но въ теченіе года, въ дни извѣстныхъ мѣстныхъ праздниковъ, бывають въ городахъ и посадахъ однодневные ярмарочные торги, отличающіеся отъ обыкновенныхъ базарныхъ только нѣсколько большимъ количествомъ привоза и большимъ скопленіемъ простаго народа. Такихъ торговъ въ прошедшемъ году было до 115; стоимость же привезенныхъ на нихъ товаровъ, состоящихъ исключительно изъ предметовъ крестьянскаго домашняго обихода, равно какъ и сумма торговыхъ оборотовъ въ точности не извѣстны.

е) Движеніе населенія.

Общая цифра населенія губерніи къ началу 1872 г. составляла: мужскаго пола 258,901, женскаго—272,504, а всего 531,405 душъ; изъ нихъ проживаетъ въ городахъ—68,325, въ посадахъ и гминахъ 463,080.

Сверхъ того дѣйствующихъ войскъ, расположенныхъ въ губерніи находилось на лицо 6,714 челов.

Означенное число постоянныхъ жителей губерніи дѣлится:

а) по сословіямъ:

Потомствен. дворянъ Имперіи обоего пола	1,236	челов.
Дворянъ Царства Польскаго	8,238	—
Церковно-служителей и ихъ семействъ	224	—
Почетныхъ гражданъ	16	—
Купцовъ	698	—
Мѣщанъ	74,959	—
Крестьянъ	416,936	—
Колонистовъ	20,808	—
Безрочно-отпускныхъ и отставныхъ солдатъ съ ихъ семействами	6,160	—
Иностранцевъ	497	—
Иностранныхъ подданныхъ	1,633	—

б) по исповѣданіямъ:

Православныхъ	2,007	челов.
Греко-уніатовъ	9,837	—
Раскольниковъ	4,993	—
Римско-католиковъ	395,052	—
Лютеранъ и Реформатовъ	31,785	—
Евреевъ	87,451	—
Магометанъ	280	—

Процентное отношеніе каждаго изъ племенъ, населяющихъ губернію къ общей цифрѣ жителей, за исключеніемъ меньшаго числа татаръ и цыганъ, составляетъ:

Литовцевъ и Поляковъ	73,72%
Евреевъ	16,74 —
Нѣмцевъ	6,49 —
Русскихъ	1,13 —

Евреи скучены исключительно въ городахъ, гдѣ и составляютъ преобладающій классъ населенія, такъ что въ г. Суwalkахъ число ихъ доходитъ до 62%, въ г. Августовѣ болѣе 47%, въ г. Сейнахъ 58,56%, въ г.

Кальваріи около 80%, въ г. Маріамполѣ 75,43%, въ г. Волковышкахъ слишкомъ 84% и наконецъ въ г. Владиславовѣ 83%.

Движеніе населенія Сувалкской губерніи, въ отчетномъ году, какъ подробно означено въ вѣдомости подъ № 3, было слѣдующее:

Родилось:

Мужескаго пола въ городахъ	939,	въ уѣздахъ	8,681.
Женскаго пола	—	808,	— 8,582.

Умерло:

Мужескаго пола въ городахъ	913,	въ уѣздахъ	5,457.
Женскаго пола	—	800,	— 5,623.

Всего въ губерніи родилось обоого пола 19,010, въ томъ числѣ внѣ брака 489; умерло 12,793, менѣе родившихся вообще на 6,217 человекъ.

Число браковъ было: въ городахъ 365, въ уѣздахъ 3,288, всего 3,653, болѣе 1870 года на 249.

На основаніи этихъ данныхъ, число бракосочетавшихся въ губерніи по отношенію къ количеству населенія составляетъ 1 на 143,3; родившихся 3,8% и умершихъ 2,4%.

Въ отношеніи же собственно городского населенія означенное процентное содержаніе представляется значительно меньшимъ, а именно:

Одинъ бракъ приходится почти на 204 челов., количество родившихся 2,5%, умершихъ 2,46% и наконецъ избытокъ родившихся надъ умершими не превышаетъ 34 челов., что составляетъ едва 0,05% всего числа городскихъ обывателей.

Отношеніе рожденныхъ внѣ брака дѣтей къ родившимся въ законномъ супружествѣ составляетъ: въ городахъ 1:30, въ уѣздахъ 1:36, а къ общей цифрѣ населенія 1:1065.

Обращаясь за тѣмъ къ количеству приращенія населенія оказывается, что число жителей губерніи въ те-

ченіе 1871 года увеличилось на 6,916, или на 1,3%. Столь незначительное приращеніе, по крайней мѣрѣ за прошлый годъ, находитъ объясненіе въ болѣе усиленной смертности, вслѣдствіе свирѣпствовавшей въ нѣкоторыхъ городахъ и уѣздахъ губерніи холерной эпидеміи, о ходѣ которой и числѣ жертвъ будетъ сказано ниже. Вообще же на постоянное уклоненіе упомянутаго избытка отъ обыкновенныхъ пропорцій имѣютъ вліяніе нѣкоторыя особенности быта мѣстнаго населенія, недостатокъ призора родителей за дѣтьми, и значительная вслѣдствіе того смертность въ дѣтскомъ возрастѣ, а также и частыя, самовольныя отлучки жителей изъ мѣстъ ихъ приписки за границу, предпринимаемыя нѣкоторыми въ надеждѣ найти болѣе обезпечивающій ихъ существованіе заработокъ, большинствомъ же съ цѣлью уклоненія отъ исполненія рекрутской повинности. Это послѣднее обстоятельство, облегчаемое самымъ географическимъ положеніемъ губерніи, прилегающей къ Пруссіи всею западною своею частью, относится преимущественно къ евреямъ, которые, по врожденному нерасположенію своему къ военной службѣ и притомъ въ расчетѣ на повсемѣстную помощь своихъ единовѣрцевъ, во множествѣ бѣгутъ съ родины, не достигнувъ даже совершеннолѣтія. По имѣющимся въ Губернскомъ Правленіи свѣдѣніямъ о лицахъ самовольно и неизвѣстно куда отлучившихся, оказывается, что въ теченіе 1869—1871 годовъ число бѣжавшихъ евреевъ простирается до 1,378 человекъ. Прямымъ послѣдствіемъ этихъ отлучекъ, кромѣ постоянного и значительнаго недостатка еврейскаго контингента при рекрутскихъ наборахъ, является еще и тотъ замѣчательный фактъ, что еврейское мужское населеніе въ теченіе послѣднихъ пяти лѣтъ, при довольно выгодныхъ мѣстныхъ санитарныхъ условіяхъ, почти не увеличилось, и разность въ численномъ его составѣ въ настоящее время составляетъ всего на 146 человекъ болѣе противу 1867 года, — какъ то видно изъ слѣдующей таблицы:

Въ 1867 году евреевъ мужескаго пола числилось	41,694 чел.
— 1868 — — — — —	41,675 —

Въ 1869 году евреевъ мужескаго пола числилось	41,585	—
— 1870 — — — — —	42,169	—
— 1871 — — — — —	41,840	—

При этомъ слѣдуетъ замѣтить, что если-бы представлялась возможность опредѣлить съ точностью отношеніе этой послѣдней цифры къ количеству каждаго возраста отдѣльно, то съ достовѣрностью можно предположить, что самый ничтожный процентъ упадетъ на долю 18—25 лѣтнихъ.

Значительныхъ переселеній ни изъ губерніи ни въ губернію въ минувшемъ году не было, за исключеніемъ прибывающихъ сюда на постоянное жительство отдѣльныхъ личностей изъ находившихся въ ссылкѣ за участие въ б. польскомъ мятежѣ 1863—1864 годовъ уроженцевъ западнаго края, кои въ силу дарованныхъ имъ Высочайшимъ повелѣніемъ 13 Мая 1871 года облегченій, стекаются преимущественно въ здѣшнюю губернію, въ видахъ большаго удобства сношеній съ оставшимися на мѣстѣ происхожденія ихъ родственниками и знакомыми.

811178

II.

Подати и повинности.

а) Окладные и неокладные сборы.

Движеніе этого рода сборовъ въ губерніи представляло въ отчетномъ году слѣдующее:

Къ поступленію ожидалось:

Недоимокъ прежнихъ лѣтъ 477,484 р. 25³/₄ к.

Оклада на 1871 годъ . 660,186—83³/₄—

1,137,671 р. 9¹/₂ к.

Въ теченіе года причислено:

Недоимокъ 78,652 р. 22¹/₂ к.

Оклада 6,930—1¹/₄—

85,582—23³/₄—

Итого 1,223,253 р. 33¹/₄ к.

Въ то число взыскано:

Недоимокъ	118,859 р. 34 ¹ / ₄ к.	
Оклада	532,549—83 ³ / ₄ —	
		651,409 руб. 18 к.

Сложено со счетовъ:

Недоимокъ	91,731 р. 7 ³ / ₄ к.	
Оклада	12,620—97 ¹ / ₄ —	
		104,352 — 5—

Итого 755,761 руб. 23 к.

Затѣмъ осталось невзысканными:

Недоимокъ	345,546 р. 6 ¹ / ₄ к.	
Оклада	121,946—4 —	

Итого 467,492 руб. 10¹/₄ к.

что и составляетъ общую цифру недоимки числящейся на губерніи по этого рода сборамъ къ 1 Января 1872 г.

Въ суммѣ этой заключается:

388,203 р. 24¹/₄ к. недоимокъ основныхъ налоговъ собственно.

44,961 — 52¹/₄ — недоимокъ прежнихъ лѣтъ по налогамъ нынѣ уже отмѣненнымъ, и подлежащимъ въ большей части сложению со счетовъ, и наконецъ

34,327 — 33³/₄ — разероченныхъ платежемъ.

Накопленіе такой цифры недоимки объясняется чрезвычайно значительными остатками оной отъ прежнихъ лѣтъ, образовавшимися влѣдствіе общаго оскуднѣнія денежныхъ средствъ жителей по случаю бывшихъ въ губерніи послѣдовательныхъ неурожаевъ съ 1865 по 1868 годы включительно. Что же касается поступленія платежей въ миновавшемъ году, то ихъ нельзя не признать успѣшными, такъ какъ количество недоимки окладныхъ сборовъ, составлявшее къ началу 1869 г. 511,070 руб. 43 к., съ заключеніемъ счетовъ въ отчетномъ году уменьшилось въ общей суммѣ на 53,578 руб. 32³/₄ коп. а противу 1870 года, кромѣ разероченныхъ платежемъ, почти на 10 т. рублей.

За всеѣмъ тѣмъ исчисленная недоимка, по каждому слѣдственному окладу слишкомъ еще превышаетъ 5% подлежащихъ ко взысканію сборовъ и распредѣляется слѣдующимъ образомъ:

на помѣщикахъ и арендаторахъ имѣ-	
ній, числится	175,934 руб. 81 коп.
— крестьянахъ и поселянахъ	235,964 — 36 —
— городскихъ обывателяхъ	55,592 — 93 ¹ / ₄ —

а въ отношеніи рода податей и мѣстностей падаетъ

по городскимъ налогамъ:

на г. Сувалки	20,645 руб. 58 коп.
— Сейны	7,259 — 41 —
— Мариамполь и Прены	6,813 — 36 ¹ / ₄ —
— Кальварію	5,164 — 9 —
— Волковышки и Вержболово	5,670 — 32 —
— Августовъ	5,027 — 12 —
— Владиславовъ и Шаки	5,013 — 5 —

Цифры эти могутъ служить нѣкоторымъ мѣриломъ и внутренняго благосостоянія названныхъ городовъ, изъ которыхъ относительно бѣднѣйшими представляются Сувалки, Сейны и Мариамполь истребленный въ 1868 г. пожаромъ на половину.

Недоимки же налоговъ съ земель и строеній, принадлежащихъ помѣщикамъ и крестьянамъ, обременяють уѣзды въ такомъ порядкѣ:

Сейнскій	112,393 руб. 18 коп.
— Сувалкскій	78,101 — 61 ³ / ₄ —
Кальварійскій	69,325 — 7 —
Мариампольскій	63,301 — 78 ¹ / ₂ —
Волковышскій	43,635 — 26 ¹ / ₄ —
Владиславовскій	22,871 — 15 ¹ / ₄ —
и Августовскій	22,571 — 10 ¹ / ₄ —

При этомъ слѣдуетъ замѣтить, что въ этомъ количествѣ недоимокъ, особенно за время до 1866 года числится много такихъ, которые не подлежатъ взысканію и должны быть сложены со счетовъ, какъ на примѣръ:

дворскихъ съ поселянъ, усадьбы которыхъ признаны подошедшими подъ дѣйствіе Высочайшаго указа 19 февраля 1864 года, и съ подушныхъ имѣній до окончательнаго поступленія оныхъ въ томъ году въ казенное вѣдомство.

За тѣмъ по неокладнымъ сборамъ въ теченіе отчетнаго года предполагалось ко взысканію:

Недоимокъ прежнихъ лѣтъ	865,524 р. 38 ¹ / ₄ к.
Оклада на 1871 годъ	106,067—24 ¹ / ₂ —
	<hr/> 971,591 р. 62 ³ / ₄ к.

Къ тому причислено въ продолженіе года:

Недоимокъ	182,625 р. 60 к.
Оклада	24,580—73 ³ / ₄ —
	<hr/> 207,206—33 ³ / ₄ —
	<hr/> Итого 1,178,798 р. 96 ¹ / ₂ к.

Исключено:

Недоимокъ	93,706 р. 39 ³ / ₄ к.
Оклада	11,068—77 —
	<hr/> 104,775—16 ³ / ₄ —

Въ теченіе года поступило:

Недоимокъ	173,356 р. 60 ¹ / ₂ к.
Оклада	61,701—50 ¹ / ₄ —
	<hr/> 235,058—10 ³ / ₄ —
	<hr/> Итого 339,833 р. 27 ¹ / ₂ к.

За тѣмъ осталось невзысканными:

Недоимокъ	781,086 р. 98 коп.
Оклада	57,877—71 —

А всего въ недоимкѣ 838,964 р. 69 к.

Значительность этой недоимки тоже не можетъ быть отвесена къ неудовлетворительному поступленію разныхъ платежей по сборамъ этого рода, но, какъ видно изъ вышеизложеннаго, она образовалась изъ чрезвычайно крупныхъ остатковъ отъ прежнихъ лѣтъ, а равно и отъ причисленія слишкомъ 180 т. сдѣланнаго въ теченіе отчетнаго года. Кромѣ того въ этой же суммѣ недоимки заключаются, какъ Всемилостивѣйше дарованные

въ 1869 году въ трехлѣтнюю сеуду крестьянамъ собственникамъ на обмененіе полей, 225 тысячъ, которыя имѣють быть возвращены Правительству въ нынѣшнемъ 1872 году, такъ и разныя другія взысканія, простирающіяся, по имѣющимся свѣдѣніямъ, почти до 400,000 руб. кои по различнымъ обстоятельствамъ подлежатъ сложению со счетовъ, о чемъ въ настоящее время и производится Губернскимъ Начальствомъ дѣятельная переписка съ Финансовымъ вѣдомствомъ. При всемъ томъ, сравнивая всю вышеозначенную недоимку, съ оставшеюся на 1871 годъ оказывается, что таковая уменьшилась на 26,559 руб. 69¹/₄ коп.

Вообще же, не смотря на исключительное положеніе губерніи въ отношеніи денежныхъ средствъ обывателей, разоренныхъ бывшими неурожаями до того, что въ 1869 году, благодаря только Монаршему участию къ народнымъ нуждамъ здѣшній земледѣльческій классъ могъ поддержать свои хозяйства, — поступленіе окладныхъ и неокладныхъ налоговъ въ отчетномъ году можно признать весьма успѣшнымъ. И дѣйствительно, внесенная по этимъ родамъ сборовъ сумма 886,467 руб. 29¹/₄ коп. не только покрываетъ въ общей сложности опредѣленные по смѣтѣ на минувшій годъ оклады этихъ податей, въ количествѣ 766,254 руб. 8¹/₄ коп. но и представляетъ еще остатокъ въ 120,213 руб. 21 коп. отчисляемый къ платежамъ по оставшимся къ тому году недоимкамъ.

Принимая же въ соображеніе, что независимо означенныхъ налоговъ на обязанности обывателей лежитъ множество другихъ разнаго рода денежныхъ взысканій, о ходѣ которыхъ будетъ сказано въ слѣдующей статьѣ, успѣхъ поступленія окладныхъ налоговъ представляется еще болѣе поразительнымъ и, по справедливости, долженъ быть отнесенъ къ неуспѣшной дѣятельности въ этомъ случаѣ Уѣздныхъ Начальниковъ и постоянной заботливости Губернскаго Начальства касательно мѣропріятій, клонящихся къ достиженію правильнаго и своевременнаго взысканія денежныхъ сборовъ по всеъмъ статьямъ государственныхъ доходовъ.

Подробныя вѣдомости о поступленіи означенныхъ сборовъ, а также и о распредѣленіи недоимокъ по городамъ и уѣздамъ, подъ № 4 лит. а и б, при семъ прилагаются.

б) Государственные и Губернскіе Земскіе сборы.

Въ виду особаго строя внутренняго управленія въ губерніяхъ Привислинскаго Края, земскіе сборы установленныя въ Имперіи, замѣнены здѣсь другими денежными повинностями, изъ коихъ всѣ, кромѣ транспортнаго сбора, составляютъ спеціальныя средства Казны, а этотъ послѣдній, на основаніи Постановленій 6. Совѣта Управленія Царства Польскаго отъ 25 Апрѣля и 10 Іюня 1844 г. отнесенъ къ разряду Государственныхъ.

Согласно резолюціи Графа Намѣтника въ Царствѣ Польскомъ отъ 8 Іюня 1871 года, размѣръ транспортнаго сбора на тотъ годъ опредѣленъ по 26 коп. съ cadaго городскаго и сельскаго дыма, а количество онаго, по соображенію съ надобностями губерніи на пересылку бродягъ и конскриптовъ, исчислено по смѣтѣ на отчетный годъ въ 17,400 руб.

Такимъ образомъ къ поступленію этого сбора въ отчетномъ году ожидалось:

Недоимокъ прежнихъ лѣтъ	11,158 р. 22 ¹ / ₄ к.
Годоваго оклада по числу дымовъ	13,429—31 —
	<hr/>
	Итого 24,587 р. 53 ¹ / ₄ к.

Въ то число поступило:

Недоимокъ	4,417 р. 77 коп.
Оклада	11,985—47 —
	<hr/>
	Итого 16,403 р. 24 к.

Затѣмъ въ недоимкѣ на текущій годъ осталось 8,184 руб. 29¹/₄ коп.

Къ сборамъ составляющимъ спеціальныя средства казны относятся: страховой сборъ въ трехъ его видахъ, а именно: по застрахованію строеній, движимаго имущества и недоимокъ по бывшему страхованію рогатаго скота отъ чумы; затѣмъ, взаимънъ сего страхованія, сборъ установленный Высочайше утвержденными 20 Іюня 1870 года правилами, для пресѣченія чумы на рогатомъ скотѣ, а также квартирный и дорожный. Раскладка этихъ сборовъ дѣлается ежегодно Губернскимъ Правленіемъ на основаніи существующихъ для сего постановленій; наблюденіе же за правильнымъ поступленіемъ оныхъ въ губернское и уѣздныя Казначейства лежитъ непосредственно на обязанности Уѣздныхъ Начальниковъ.

Движеніе означенныхъ сборовъ въ губерніи за отчетный годъ можетъ быть выражено слѣдующею вѣдомостью:

Наименованіе сборовъ.	Слѣдовало вступить		Взвѣ причислено		Исключено			Взыскано			Осталось къ 1 января 1872 г.							
	Недоимокъ	Оклада на 1872 годъ	Оклада	Недоимокъ	Недоимокъ	Оклада	Недоимокъ	Оклада	Недоимокъ	Оклада	Всего.							
Р у б л и ц к о п ѣ й к и																		
Страховой сборъ:																		
а) по застрахованію строеній	67995	54 1/2	—	—	96469	39 1/4	1544	14 1/2	33445	20 1/4	66897	8 3/4	33006	19 3/4	29572	30 1/2	62578	60 1/4
б) по застрахованію движимостей . .	11988	10 1/2	—	—	218	83 1/2	1996	60	2485	84	—	—	7724	50	—	—	7724	50
в) по бывшему страхованію рогатаго скота	14831	57	—	—	—	—	—	—	9600	—	—	—	5231	57	—	—	5231	57
Сборъ замѣнившій страхованіе рогатаго скота, по 15 к. сошуги	—	—	16212	—	—	—	—	—	—	—	12952	8	—	—	3259	92	3259	92
Квартирный	17275	60	40341	76 3/4	—	—	—	—	9317	87 1/2	20538	85	7957	79 1/2	19802	91 3/4	27760	64 1/4
Дорожный	—	—	71624	1/2	—	—	—	—	—	—	64805	69 1/2	—	—	6818	36	6818	36
Итого по всѣмъ родамъ сборовъ	112090	82	128177	77 3/4	96688	22 3/4	3540	74 1/2	54846	91 3/4	165198	66 1/4	53920	61 1/4	59453	50 1/4	113873	59 1/2

Изъ сего оказывается, что поступленіе этого рода взысканій шло весьма удовлетворительно, такъ какъ оставшіяся по упомянутымъ сборамъ недоимки, за исключеніемъ одного квартирнаго, въ теченіе отчетнаго года значительно уменьшились. Недоимка же по квартирному сбору, распространенному нынѣ одинаково, какъ на городскихъ и сельскихъ обывателей, такъ на торговцевъ и промышленниковъ, а равно и недоимка по страховымъ сборамъ, въ большей своей части относится къ прежнему времени и падаетъ преимущественно на жителей городовъ и посадовъ, т. е. другими словами на самый бѣднѣйшій классъ населенія губерніи.

Кромѣ того, изъ количества недоимки по сбору, установленному согласно изданныхъ съ Высочайшаго соизволенія 20 Іюля 1870 года правилъ взаимнѣ страхованія рогатаго скота отъ чумы, именно изъ 3,259 р. 92 коп., подлежатъ исключенію 2,282 руб. 85 к., причитающихся собственно за телятъ, которыхъ при составленіи въ началѣ 1871 года подробной описи рогатому скоту содержимому въ губерніи, насчитывалось до 15,219 головъ, и которые, по постановленію Ветеринарнаго Комитета, утвержденному Министромъ Внутреннихъ Дѣлъ 6 Октября 1871 года, не должны быть облагаемы упомянутымъ сборомъ.

Что же касается недоимки дорожнаго сбора, замѣнившаго согласно Высочайше утвержденныхъ 19-го Іюня 1870 г. Правилъ о содержаніи земскихъ дорогъ въ губерніяхъ здѣшняго края бывшую шарварковую повинность, то сумма 6,818 руб. 36 коп. по незначительности своей, будетъ покрыта платежемъ въ самомъ непродолжительномъ времени.

Кромѣ показанныхъ выше сборовъ въ губерніи отпращиваются еще различныя денежные повинности, вносимыя жителями на общественныя надобности, какъ то: на содержаніе Гминныхъ управленій и личнаго состава оныхъ, на сельскія училища и наконецъ сборъ установленный съ еврейскаго населенія на содержаніе синагогъ и раввиновъ, подъ названіемъ Вожничнаго.

Въ губернскихъ учрежденіяхъ не находится никакихъ свѣдѣній о количествѣ денежныхъ складокъ двухъ послѣднихъ категорій за 1871 годъ, такъ какъ первая изъ нихъ собирается и расходуется на основаніи общественныхъ приговоровъ и росписей, составляемыхъ и утверждаемыхъ сельскими и гминными сходами, а второй — членами мѣстныхъ божиичныхъ дозоровъ, съ утверженія подлежащихъ Уѣздныхъ Начальниковъ. Что же касается гминныхъ сборовъ, то по свѣдѣніямъ имѣющимся въ Сувалкскомъ Губернскомъ по Крестьянскимъ дѣламъ Присутствіи, раскладка на отчетный годъ сдѣлана была, на основаніи 83 ст. Высочайшаго Указа 19 Февраля 1864 года, между лицами владѣющими въ предѣлахъ 93-хъ гминъ поземельною собственностію, съ каждаго морга удобной земли, которой вообще считается въ губерніи до 1,509,884 морговъ, въ слѣдующемъ размѣрѣ:

по 2	коп.	—	въ 1	гминѣ,
— 2 ¹ / ₄	—	—	4	гминахъ.
— 2 ¹ / ₂	—	—	3	—
— 2 ³ / ₄	—	—	1	гминѣ.
— 3	—	—	12	гминахъ.
— 3 ¹ / ₄	—	—	7	—
— 3 ¹ / ₂	—	—	5	—
— 3 ³ / ₄	—	—	5	—
— 4	—	—	16	—
— 4 ¹ / ₄	—	—	2	—
— 4 ¹ / ₂	—	—	7	—
— 4 ³ / ₄	—	—	3	—
— 5	—	—	10	—
— 5 ¹ / ₄	—	—	2	—
— 5 ¹ / ₂	—	—	5	—
— 5 ³ / ₄	—	—	4	—
— 6 ¹ / ₄	—	—	1	гминѣ.
— 6 ¹ / ₂	—	—	1	—
— 7 ¹ / ₂	—	—	2	гминахъ.
— 7 ³ / ₄	—	—	1	гминѣ.
и по 8	—	—	1	—

Въ посадской же гминѣ Пржеросль, Сувальскаго уѣзда, образовавшейся изъ упраздненнаго города того же наименованія, сборъ на содержаніе Гминнаго управленія не взимается, такъ какъ гминѣ этой принадлежать общественныя угодья, арендные доходы съ которыхъ идутъ на удовлетвореніе означенныхъ надобностей.

Всего гминнаго сбора, въ теченіе 1871 г. поступило:

въ Кассы 15-ти Гминъ Сувальскаго уѣзда	8,886 р. 78 к.
— 12-ти — Августовскаго	7,005 — 95 —
— 15-ти — Сейнскаго	10,405 — „ —
— 15-ти — Кальварійскаго	9,882 — 84 —
— 14-ти — Маріампольскаго	11,175 — „ —
— 12-ти — Вольвовышскаго	8,923 — 65 —
— 11-ти — Владиславовскаго	7,652 — 49 —

Итого 63,931 р. 71 к.

За тѣмъ обращаясь къ соображенію относительно общей суммы предполагавшихся ко взысканію въ минувшемъ году податей окладныхъ, неокладныхъ и прочихъ сборовъ, вмѣстѣ съ оставшеюся по всѣмъ родамъ повинностей къ тому году недоимкою, оказывается, что сумма эта достигала:

Недоимокъ по всѣмъ сборамъ 1,466,277 р. 68¹/₄ к.

Оклада 905,861—17—

Всего 2,372,138 р. 84¹/₄ к.

Въ теченіе года взыскано:

Недоимокъ 350,553 р. 78 к.

Оклада 729,622—25—

А всего 1,080,175 р. 80 к.

Такимъ образомъ недоимка по всѣмъ родамъ сборовъ, со включеніемъ разсроченной платежей, къ 1 Января 1872 г. составляетъ въ общей сложности 1,291,863 руб. 4¹/₄ коп. менѣе оставшейся къ началу 1871 г. на 177,414 руб. 64 коп.

Столь чувствительное уменьшеніе недоимокъ въ теченіе одного года, какъ результаты дѣятельности гу-

бернской администраціи, заслуживаютъ тѣмъ большаго вниманія, что мѣры, посредствомъ коихъ они достигнуты, были не только не раззорительны, но даже не отяготивельны для жителей, и въ этомъ отношеніи никакихъ жалобъ на дѣйствія уѣздныхъ властей къ высшему начальству ни отъ кого изъ плательщиковъ не поступало.

в) Городскіе доходы.

Денежные обороты городскихъ кассъ въ отчетномъ году отдѣльно каждаго изъ 10-ти городовъ Сувалкской губерніи, по приходамъ, расходамъ и остаткамъ, представляютъ слѣдующія данныя:

№	Названіе городовъ.	Ожидалось къ поступленію.						Поступило въ теченіи 1871 г.		Осталось въ недоимкѣ къ 1872 г.		Въ теченіи 1871 г. израсходовано.	
		Недоимокъ за 1870 г.		Доходовъ по смѣтѣ 1871 г.		Итого		Руб.	К.	Руб.	К.	Руб.	К.
		Руб.	К.	Руб.	К.	Руб.	К.						
1	Губерн. г. Сувалки.	8153	77	17040	82	25194	59	17386	21	7808	38	14861	36 1/2
2	Уѣздн. г. Августовъ.	5020	—	9493	56	14513	56	9512	3	5001	53	6862	1/2
3	— — Сейны . .	1731	9	2325	30	4056	39	2207	10	1849	29	2060	29 1/2
4	— — Кальварія.	1152	80	3259	12	4411	92	3294	41	1117	51	2754	89
5	— - Мариамполь.	224	50	7505	86	7730	36	7017	3	713	33	6744	70
6	— - Волковышки.	287	30	3822	22	4109	52	3694	32	415	20	3620	16 3/4
7	— Владиславовъ.	842	62	3385	95	4228	57	3011	28	1217	29	3007	78 1/2
8	Безъ уѣздн. г. Прены	135	1	3135	30	3270	31	3135	29 1/2	135	1 1/2	3133	31
9	— — Вержболово.	186	95	3703	96	3890	91	3717	33	173	58	3445	73 1/2
10	— — Шаки . . .	602	77	1376	6	1978	83	1365	95	612	88	1159	54 1/2
	Итого .	18336	81	55048	15	73384	96	54340	95 1/2	19044	1/2	47649	79 3/4

Изъ приведенной вѣдомости видно, что сумма всѣхъ поступившихъ въ городскія кассы доходовъ составляла . . . 54,340 р. 95 1/2 к.

Кромѣ того, въ силу Высочайшаго повелѣнія, изъясненнаго въ Указѣ Правительствующаго Сената отъ 5 Января

1871 года, въ доходъ тѣхъ же кассъ поступили въ томъ году сборы съ прописки векселей и явки разнаго рода актовъ и контрактовъ, совершаемыхъ нотаріальнымъ порядкомъ, въ количествѣ 1,370 р. 85 коп.

Итого 55,711 р. 80½ к.

Цифра эта превысила доходы предъидущаго 1870 года на 3,287 руб. 73¾ коп.

На содержаніе Городскихъ управленій и другія надобности въ продолженіи 1871 года израсходовано 47,649 руб. 79¾ коп., болѣе 1870 года на 1,511 руб. 55¾ коп.

Въ томъ и другомъ случаѣ означенныя превышенія, за исключеніемъ суммы поступившей отъ засвидѣтельствованія и явки разнаго рода актовъ, зависѣли единственно отъ измѣненія прихода-расходныхъ росписей, ежегодно составляемыхъ и утверждаемыхъ Губернскимъ Правленіемъ.

Взысканіе слѣдуемыхъ въ Городскія Кассы разнаго рода поступлений, было въ теченіе прошедшаго года довольно успѣшно, такъ что недоимка этихъ сборовъ, не смотря на увеличеніе смѣты доходовъ на 2,603 р. 92 к., превышаетъ остававшуюся отъ 1870 года всего только на 707 руб. 19½ коп. Болѣе же значительное количество недоимокъ падаетъ на города: Сувалки, Августовъ и Сейны.

Для усиленія денежныхъ средствъ названныхъ городовъ, а также и Маріамполя, сильно пострадавшаго отъ бывшаго въ 1868 году пожара, равно и въ возмѣщеніе утраченныхъ сими городами доходовъ отъ пропинаціонныхъ и консенсовыхъ сборовъ, обращены были по распоряженію Губернатора въ пользу кассъ ихъ ассигнованные Министромъ Внутреннихъ Дѣлъ въ 1871 году на этотъ предметъ 5,685 руб. 60 коп. которыя и распредѣлены слѣдующимъ образомъ:

Въ пособіе Сувалкской Городской Кассѣ	2,250	руб.
— — — Августовской	1,200	—
— — — Сейнской	235	—
— — — Маріампольской	2,000	—

Но какъ сумма эта получила въ Ноябрѣ мѣсяцѣ, то таковая и причислена къ остаткамъ означенныхъ кассъ, хранящимся въ Польскомъ Банкѣ.

Изъ сравненія же цифръ городскихъ доходовъ въ отчетномъ году съ предъидущимъ годомъ, оказывается, что приходъ Сувалкской, Сейнской, Кальварійской и Волковышской Городскихъ Кассъ по нѣкоторымъ доходнымъ статьямъ уменьшился на 1,245 руб. 40½ коп., а именно:

съ аренднаго содержанія городскихъ имуществъ	на 190 руб. 22½ коп.
съ процентовъ на капиталъ хранящейся въ Польскомъ Банкѣ	— 393 — 67½ —
съ сбора съ промышленниковъ	— 473 — 32 —
съ другихъ косвенныхъ налоговъ	— 187 — 18½ —

Приходъ же остальныхъ городовъ увеличился на 3,869 руб. 50½ коп. при чемъ главнѣйшій источникъ приращенія заключался въ дополнительныхъ платежахъ по патентному сбору и подымной подати.

Кромѣ исчисленныхъ денежныхъ средствъ, Кассы названныхъ городовъ имѣютъ остаточные и неприкосновенные капиталы, которые, находясь на храненіи въ Польскомъ Банкѣ для приращенія процентами, къ 1 Января 1872 года, вмѣстѣ съ такими же капиталами 18 городовъ губерніи обращенныхъ нынѣ въ посады, составляли сумму: остаточные въ 123,352 руб. 92¼ коп. изъ коей 27,515 руб. 69 коп. принадлежатъ посадамъ; а неприкосновенные — 15,752 руб. 72 коп. При чемъ въ теченіе года сумма запасныхъ капиталовъ увеличилась на 15,280 руб. 7¾ коп., а неприкосновенныхъ на 565 руб. 26½ коп.

Расходныя статьи городскихъ кассъ составляли главнѣйшимъ образомъ издержки на содержаніе личнаго состава Городскихъ управленій и Магистратовъ, которыя согласно росписямъ на истекшій годъ простирались:

по Сувалкскому Магистрату	до	7,536	руб.	40	коп.
— Августовскому	—	2,499	—	16	—
— Сейнскому	—	1,310	—	15	—
— Кальварійскому	—	1,671	—	18	—
— Маріампольскому	—	2,086	—	14 ¹ / ₂	—
— Волковышскому	—	1,453	—	38	—
— Владиславовскому	—	1,115	—	69 ¹ / ₂	—
— Пренскому	—	701	—	92 ¹ / ₂	—
— Вержоловскому	—	1,574	—	94	—
— Шакскому	—	415	—	13	—

Всего 20,364 руб. 13¹/₂ коп.

Вмѣстѣ съ тѣмъ въ четырехъ Магистратахъ: Сувалкскомъ, Маріампольскомъ, Волковышскомъ и Вержоловскомъ увеличено по нѣкоторымъ должностямъ, противу прежняго, содержаніе чиновниковъ въ размѣрѣ отъ 25 до 100 руб., что въ общей сложности превысило по этому предмету расходы 1870 года, на 805 руб.

Судь изъ остатковъ городскихъ доходовъ выдано въ 1871 году обывателямъ на улучшеніе и постройку домовъ всего въ количествѣ 4,350 руб. а именно: въ Сувалкахъ 1,500 руб. въ Маріамполѣ 2,000 руб. и въ Волковышкахъ 850 руб.

Расходовъ на внутреннее украшеніе городовъ, или на возведеніе и переустройство городскихъ зданій въ истекшемъ году произведено не было, кромѣ г. Маріамполя, которому, по ходатайству жителей, на разведеніе и устройство общественнаго сада ассигновано Губернскимъ Начальствомъ съ разрѣшенія Г. Министра Внутреннихъ Дѣлъ изъ городскихъ остатковъ 1,698 руб. 33 коп. Впрочемъ это одинъ изъ городовъ губерніи, который видимо обновляется послѣ бывшаго въ немъ пожара; затѣмъ во всѣхъ прочихъ городахъ съ давняго времени уже не замѣтно въ этомъ отношеніи ни малѣйшаго движенія. Вообще же наружный видъ здѣшнихъ городовъ, за исключеніемъ одной только улицы въ губернскомъ городѣ, вполне соответствуетъ внутреннему быту огромнаго большинства ихъ обывателей—евреевъ.

Крайняя бѣдность этой части населенія, неразвитость и исключительная сосредоточенность на изысканіе себѣ средствъ къ существованію, не позволяютъ горожанамъ заботиться объ украшеніи мѣстъ своего обиталища, къ чему повидимому они и не чувствуютъ особой потребности. Это обстоятельство отнимаетъ всякую надежду на перемѣну къ лучшему настоящаго положенія вещей, особенно при дальнѣйшемъ оставленіи городского хозяйства въ непосредственномъ завѣдваніи Магистратовъ, такъ какъ учрежденія эти, дѣйствуя на основаніи устарѣвшихъ и мало соотвѣтствующихъ требованію времени Положеній, не въ состояніи возвысить внѣшняго благосостоянія управляемыхъ ими городовъ. Такія же и еще болѣе невыгодныя данныя для процвѣтанія городовъ вызвали необходимость Высочайшаго Указа 1 Юля 1869 года объ обращеніи въ посады тѣхъ изъ бывшихъ городовъ здѣшняго Края, которые по внутреннему состоянію своему не могли удовлетворять условіямъ городскихъ поселеній. Указъ этотъ по Сувалкской губерніи приведенъ въ исполненіе къ концу 1870 года, и вслѣдствіе сего 18 изъ бывшихъ городовъ согласно означенному Указу подведены подъ дѣйствіе Положенія 19 Февраля 1864 года, при чемъ 3 изъ нихъ образовали отдѣльныя гмины, а остальные 15 вошли въ составъ сосѣднихъ. Означенное преобразованіе имѣло одинаково въ виду и улучшеніе матеріальнаго быта жителей этихъ городовъ, вслѣдствіе замѣны значительныхъ городскихъ денежныхъ повинностей—сельскими, но по недавнему примѣненію этой мѣры, никакихъ осозательныхъ результатовъ въ сказанномъ отношеніи еще не обнаружилось.

г) Акцизные сборы.

При настоящей системѣ управленія акцизными сборами, введенной въ губерніяхъ Царства Польскаго съ 1869 года, цифра доходовъ Казны по части питейнаго сбора постоянно возвышается, и въ 1871 году, какъ

видно изъ сообщенія Управляющаго акцизными сборами Ломжинской, Плоцкой и Сувалкской губерній, составляла въ этой послѣдней: по акцизу съ вина 690,462 руб. 56 коп., по акцизу съ пива 17,118 руб. 95 коп.

Означенныя суммы, каждая въ отдѣльности, превышаетъ поступившіе по этимъ статьямъ сборы предшествовавшихъ годовъ, а именно: въ первомъ случаѣ болѣе дохода 1870 года на 232,017 руб. 65³/₄ коп. а 1869 на 362,448 руб. 55 коп. Во второмъ—болѣе 1870 года на 1,830 руб. 60¹/₂ коп. а 1869 на 8,547 руб. 93 коп.

Столь значительное приращеніе количества питейнаго сбора объясняется съ одной стороны болѣе усиленною дѣятельностью винокуренныхъ заводовъ губерніи въ отчетномъ году, какъ упомянуто о томъ выше въ статьѣ „*Фабрики и Заводы*“, а съ другой—болѣе строгимъ наблюденіемъ чиновъ акцизнаго вѣдомства за дѣйствіями заводчиковъ, и главное, увеличеніемъ противу прежняго самаго акциза, который съ 1869 года взимается уже по 4 коп. за каждый градусъ выдѣланнаго на заводѣ безводнаго спирта.

Патентныя пошлины на право выдѣлки и продажи питей тоже возрасли въ прошедшемъ году до 54,411 руб. 24¹/₂ коп. т. е. болѣе противу 1870 года на 9,436 руб. 2¹/₂ коп., а 1869 г. на 11,533 руб. 21¹/₄ коп.

Хотя увеличеніе казенныхъ доходовъ этой послѣдней категоріи, непосредственно связано съ увеличеніемъ числа питейныхъ заведеній въ губерніи, тѣмъ не менѣе однако особеннаго распространенія или усиленія въ народѣ пьянства въ теченіи года не замѣчено. Относительно же собственно городскаго населенія, положительно можно сказать, что увеличеніе или уменьшеніе числа шинковъ въ городахъ не имѣетъ почти никакого вліянія на нравственность горожанъ, такъ какъ громадное большинство ихъ принадлежитъ еврейскому племени, крайне воздержному въ употребленіи питей.

Распоряженіе Министра Финансовъ объ увеличеніи акциза съ сахарнаго песку мѣстнаго производства—не

имѣло примѣненія въ губерніи, по несуществованію здѣсь свеклосахарныхъ заводовъ. Новый же Высочайше утвержденный 4 Іюня 1871 года уставъ объ акцизѣ съ табаку, хотя введенный въ дѣйствіе въ губерніяхъ здѣшняго Края только съ Января текущаго года, имѣлъ уже свои результаты, вѣдѣдствіе разрѣшенія казначействамъ выдавать табако-акцизные свидѣтельства и марки на 1872 годъ, каковыхъ въ теченіе Ноября и Декабря минувшаго года приобрѣтено торговцами на 1,706 руб. 50 коп.

На основаніи же прежнихъ по этому предмету установленій, доходныя статьи съ табаку состояли въ губерніи изъ взносовъ за патенты, штрафныхъ и конфискаціонныхъ денегъ, коихъ въ 1871 году въ общей сложности поступило въ здѣшнее губернское Казначейство 483 руб. 23½ коп., болѣе противу 1870 года на 160 руб. 16¼ коп.

Что же касается акциза съ соли, то такового по случаю существованія для края соляной монополии, здѣсь не получается. Запасы же оной для казенной продажи хранятся въ губерніи въ Августовскомъ соляномъ Магазинѣ, въ которомъ, какъ видно изъ сообщенія Управляющаго Соляною Частью въ Царствѣ Польскомъ, находилось въ теченіе отчетнаго года соли 7,766 пуд. 38 фунт. Изъ нихъ отпущено въ продажу . . 2,914 — 37 — За тѣмъ къ 1 Января 1872 г. осталось 4,852 — 1 —

Сумма вырученная отъ продажи составляла 2,483 руб. 40 коп., болѣе нежели въ 1870 году на 235 руб. 64¼ коп.

д) Отправленіе натуральныхъ повинностей.

Къ категоріи натуральныхъ повинностей, отправляемыхъ въ губерніи, принадлежитъ наложенная на обывателей по постановленію бывшаго учредительнаго Комитета въ Царствѣ Польскомъ отъ 10 Мая 1868 года, бесплатная поставка подводъ подъ разѣзды по дѣламъ службы нижнихъ чиновъ наблюдательнаго состава Кор-

пуса Жандармовъ. Къ повинностямъ же отправляемымъ за денежное вознагражденіе относятся: квартирная по городамъ и деревнямъ, транспортная для передвиженія арестантовъ и подводная для передвиженія войскъ, рекрутскихъ партій и другихъ командъ, а также и подъ проѣздъ въ экстренныхъ случаяхъ нижнихъ чиновъ Земской стражи.

Квартирная повинность отбывалась въ 1871 году согласно Высочайше утвержденному 31 Мая 1868 г. положенію о раскладкѣ квартирнаго сбора въ губерніяхъ здѣшняго Края, съ производствомъ обывателямъ денежной платы въ размѣрѣ опредѣленномъ приложеннымъ къ означенному Положенію тарифомъ, на счетъ суммъ квартирнаго сбора. Сумма такового вознагражденія, причитавшаяся жителямъ собственно за военный постоя, существовавшій у нихъ въ 1871 году составляла 45,466 руб. 45 коп. Но какъ эта цифра превышаетъ предназначенные ко взысканію въ томъ году по смѣтѣ 40,341 руб. 76³/₄ коп., какъ то означено въ вѣдомости поступленія квартирнаго сбора, приложенной къ статьѣ „Государственные и губернскіе сборы“, на 5,124 р. 68¹/₄ коп., то недостающее количество имѣетъ быть пополнено увеличеніемъ раскладки этого рода налога на текущій 1872 годъ.

Исполненіе подводной повинности производится обывателями по очереди, наблюденіе за правильностью которой возложено на обязанность Войтовъ гминъ и Бургомистровъ.

За взятія въ отчетномъ году обывательскія подводы подъ свозъ нижнихъ воинскихъ чиновъ и ихъ семействъ, уплачено жителямъ изъ Казны 41 руб. 82 коп., и кромѣ того надлежитъ къ выдачѣ еще не ассигнованныхъ Интендантскимъ вѣдомствомъ 134 руб. 75 коп. Сколько же выплачено обывателямъ за подводы доставленныя ими подъ войска, при передвиженіи ихъ въ 1871 году, въ губернскихъ учрежденіяхъ свѣдѣній не имѣется, такъ какъ на основаніи правилъ изданныхъ на этотъ предметъ б. Совѣтомъ Управленія въ Царствѣ Польскомъ 22 Апрѣля 1858 года и вошедшихъ въ Сводъ

Военныхъ Постановленій (изд. 1869 года), расчетъ съ подводчиками производится непосредственно военнымъ начальствомъ, на мѣстѣ выступленія, въ размѣрѣ на каждую версту по 2 коп. за одноконную и по 4 коп. за пароконную подводку.

Съ своей стороны Губернское Начальство имѣло неослабное наблюденіе, чтобы всѣ означенныя выше повинности были распределены со всевозможною равномерностію и потому въ теченіе минувшаго года ни отъ кого изъ жителей никакихъ жалобъ по этому предмету приносимо не было.

За тѣмъ на обязанности жителей лежитъ еще одна натуральная повинность—конскрипціонная, которой въ силу существующихъ для Царства Польскаго постановленій, подлежатъ, за исключеніемъ признанныхъ дворянами Имперіи, лица всѣхъ мѣстныхъ сословій, по достиженіи ими 20 лѣтняго возраста.

Въ ряду другихъ распоряженій Правительства, клонящихся къ объединенію порядка Управленія Краемъ съ прочими частями Имперіи, и самое отправленіе здѣсь означенной повинности идетъ съ 1870 года одновременно съ рекрутскими наборами въ Россійскихъ губерніяхъ.

Въ отчетномъ году наборъ рекрутъ въ Сувалкской губерніи согласно Высочайшему манифесту 1 Декабря 1870 года произведенъ былъ въ обще назначенный для того срокъ, съ 1 Февраля по 1 Марта, по существующей здѣсь жеребьевой системѣ. Въ наборъ назначено было по 6 человѣкъ съ каждой тысячи душъ мужескаго населенія и, сверхъ того, на пополненіе числящейся недоимки, какъ съ прежнихъ лѣтъ, такъ и вслѣдствіе отмѣны набора въ 1869 году—по 2 человѣка; при чемъ для облегченія жителей въ поставкѣ недоимочныхъ рекрутъ, допускалась замѣна оныхъ денежнымъ взносомъ въ казну по 400 руб. за каждаго.

Къ исполненію означенной повинности были призваны конскрипты изъ христіанъ: по 6-ти уѣздамъ первой и вто-

рой категорій, т. е. отъ 21 до 24 лѣтъ, а по Маріампольскому отъ 21 до 23 лѣтъ, включительно. Что же касается евреевъ, то по недостаточности среди ихъ молодыхъ людей, согласно 1 пунк. Высочайшаго манифеста 2 Ноября 1869 года призваны были къ метанію жеребевъ конскрипты всѣхъ категорій до 29 лѣтняго возраста.

Приготовительныя работы и распоряженія, требовавшіяся по существующимъ здѣсь правиламъ, для производства набора, и самый призывъ къ жеребью, сопровождались удовлетворительными результатами, въ особенности по отношенію къ христіанскому населенію Губерніи, которое вообще исполняетъ рекрутскую повинность довольно охотно. Евреи же, подобно тому какъ и при прежнихъ наборахъ, уклончивостію своею поставили дѣлу призыва важныя затрудненія, такъ что не смотря на энергическія мѣры принятія со стороны администраціи къ розысканію и задержанію еврейскихъ конскриптовъ, разбѣжавшихся во множествѣ въ сосѣднія губерніи и за границу, не представлялось никакой возможности собрать слѣдующій съ нихъ контингентъ въ полномъ количествѣ.

За тѣмъ освидѣтельствованіе конскриптовъ, метаніе жеребевъ, доставка людей изъ уѣздовъ въ Рекрутское Присутствіе, учрежденное въ губернскомъ городѣ, и самый приѣмъ ихъ, совершены были въ должномъ порядкѣ и въ опредѣленный срокъ. Причемъ никакихъ злоупотребленій со стороны мѣстныхъ властей и членовъ Присутствія допущено не было, а равно и жалобъ на неправильную сдачу въ рекруты, заслуживающихъ вниманія, къ высшему Начальству ни отъ кого не поступало.

Результатъ прошедшаго набора былъ слѣдующій:

По росписанію, составленному Губернскимъ Правленіемъ сообразно количеству мужскаго населенія губерніи, коего насчитывалось христіанъ 207,247, евреевъ

40,233, а всего 247,480 душъ—къ приему въ рекруты было назначено:

Христіанъ—	Евреевъ—	Всего
1,600	— 343	— 1,943 чел.

Изъ нихъ могло воспользоваться правомъ денежнаго

взноса	311	— 60	— 371
Поставлено натурою	1,251	— 45	— 1,296
Выкупилось	306	— 65	— 371

Итого принятыхъ и купившихся 1,557 — 110 — 1,667 чел.

По малому росту, болѣзнямъ и другимъ физическимъ недостаткамъ Рекрутскимъ Присутствіемъ обраковано конскриптовъ: христіанъ 307, евреевъ 28, а всего 335 человекъ.

Такимъ образомъ съ окончаніемъ набора 1 Марта, въ недоимкѣ осталось: христіанъ 43, евреевъ 282, итого 275 человекъ, изъ которыхъ приходится:

	Христіанъ—	Евреевъ
на Сувалкскій уѣздъ	”	— 31
— Августовскій —	1	— 54
— Сейнскій —	”	— 70
— Кальварійскій —	”	— 26
— Маріампольскій —	”	— 8
— Волковышскій —	2	— 19
— Владиславскій—	40	— 24

Въ этомъ числѣ заключается также недоборъ 2 христіанъ и 31 еврея, предполагавшихся къ принятію на пополненіе недоимки прежнихъ лѣтъ, а также и взамѣнъ возвращенныхъ изъ числа поступившихъ уже въ войска, по праву на изытіе отъ военной службы.

Недостатокъ рекрутъ изъ христіанъ по Августовскому и Волковышскому уѣздамъ, образовавшійся вѣдствіе обракованія Присутствіемъ значительнаго числа людей, былъ окончательно пополненъ вѣкорѣ послѣ 1 Марта. Что же касается Владиславскаго уѣзда (пограничнаго съ Пруссією) то причиною недоимки былъ

неожиданный переход за границу многих подлежащих къ поступленію въ рекруты христіанъ во время уже самой баллотировки. Однако за принятыми мѣрами 10 человѣкъ изъ бѣжавшихъ были розысканы и сданы въ томъ же 1871 году въ военную службу, а въ отношеніи остальныхъ сдѣлано было распоряженіе о постепенномъ пополненіи недостающаго числа.

На расходы по освидѣтельствованію конскриптовъ, въ Уѣздныхъ Управленіяхъ, пересылкѣ и продовольствію людей отправляемыхъ въ Губернское Рекрутское Присутствіе, а также и на приѣмъ рекрутъ, симъ послѣднимъ ассигновано было Правительствомъ въ 1871 году 5,950 руб.

Обращаясь за тѣмъ къ недостатку еврейскаго контингента рекрутъ, слѣдуетъ замѣтить, что съ самаго введенія въ здѣшнемъ Краѣ жеребьевой системы въ 1865 году, Губернское Начальство встрѣчаетъ непреодолимыя затрудненія къ пополненію онаго, влѣдствіе систематическаго и постояннаго уклоненія этой части населенія отъ исполненія означенной повинности. Пользуясь географическимъ положеніемъ губерніи, представляющимъ свободный, не сопряженный ни съ какимъ рискомъ переходъ на всемъ протяженіи ея границъ съ запада, съвера и востока, то въ Пруссію, то въ Ковенскую, Виленскую и Гродненскую губерніи, и находя по всюду у своихъ соплеменниковъ помощь и содѣйствіе къ укрывательству—еврейскіе конскрипты не задумываясь оставляютъ отечество, какъ только чувствуютъ приближеніе призывной очереди. Такъ, когда Высочайшимъ Манифестомъ 1 Декабря 1870 года увеличена была противу прежнихъ лѣтъ норма набора и при томъ исключался 20 лѣтній возрастъ, то подлежащихъ къ метанію жеребевъ конскриптовъ изъ евреевъ оказалось на лицо въ губерніи вдвое менѣ причитавшагося съ нихъ контингента. Слѣдствіемъ сего явился недостатокъ 232 рекрутъ, въ счетъ которыхъ едва можно было поставить въ 1871 году 33 человѣка, а остальныхъ 199 пришлось зачислять на основаніи циркуляра Министра Внутреннихъ Дѣлъ отъ 22 Февраля того же года, въ недоимку къ будущимъ наборамъ.

Ни бдительность мѣстнаго начальства, ни мѣры предпринимаемыя губернской администраціею въ предѣлахъ ея власти и существующихъ здѣсь для сего законоположеній, не въ состояніи остановить еврейскихъ конскриптовъ въ стремленіи къ бѣгству и укрывательству, а вмѣстѣ съ тѣмъ и устранить при производствѣ наборовъ подобныя неблагопріятныя явленія, которыя усиливаясь постепенно, дошли наконецъ до того, что во время послѣдней баллотировки, имѣвшей мѣсто въ концѣ отчетнаго года, въ средѣ еврейскаго населенія губерніи остались на мѣстѣ только лица неспособныя къ военной службѣ или изъятія отъ рекрутства, или же владѣющія средствами замѣнить эту повинность денежными взносами. Обстоятельства эти естественно вызываютъ необходимость противодѣйствія столь глубоко вкоренившемуся злу чрезвычайными мѣрами, которыя могли бы прекратить распространеніе онаго, или по крайней мѣрѣ вознаградить ущербы, причиняемые имъ Правительству и Государству. По указанію практики болѣе соотвѣтствующимъ для сего мѣропріятіемъ было бы установленіе денежныхъ взысканій, въ размѣрѣ выкупной цѣны рекрута, за каждаго неявившагося конскрипта, налагая такое на родителей и ближайшихъ родственниковъ укрывающагося, а въ случаѣ несостоятельности сихъ послѣднихъ на ту часть общества, къ которому принадлежалъ бѣжавшій, или же наконецъ положительная замѣна для евреевъ натуральной рекрутской повинности денежнымъ сборомъ, по раскладкѣ со всего количества ихъ населенія. При отсутствіи подобныхъ мѣръ все усилія мѣстной администраціи останутся совершенно безуспѣшными, особенно въ виду результата послѣдняго набора, доказавшаго неопровержимымъ образомъ преднамѣренное и, какъ бы поощряемое нѣкоторымъ образомъ полнѣйшею безнаказанностію, упорное сопротивленіе здѣшнихъ еврейскихъ обществъ требованію Правительства относительно исправнаго отбыванія этой важной Государственной повинности.

Подробная вѣдомость о ходѣ рекрутскаго набора на 1871 годъ прилагается подь № 9.

Общественное благоустройство и благочиніе.

а) Казенныя и общественныя зданія.

Кромѣ незначительныхъ ремонтныхъ обновленій въ находящихся въ губерніи казенныхъ зданіяхъ на счетъ суммы 1,252 руб. 1 коп., ассигнованной по смѣтѣ Министерства Внутреннихъ Дѣлъ, никакихъ капитальныхъ работъ по этой части въ теченіе 1871 г. не производилось.

На деньги же, ассигнованныя въ 1870 году, для необходимыхъ исправленій дома Губернскаго Правленія и дома занимаемаго подѣ помѣщеніе Начальника Губерніи, произведены были въ отчетномъ году переправки въ означенныхъ домахъ: въ первомъ на 2,000 руб., а во второмъ на 1,500 руб. Но какъ показанныхъ суммъ, въ сравненіи съ количествомъ существующихъ въ этихъ зданіяхъ неисправностей оказалось далеко недостаточно для приведенія ихъ въ надлежащее состояніе, то дома эти, а въ особенности Губернаторскій, и въ настоящее время находятся въ весьма неудовлетворительномъ положеніи и требуютъ радикальной внутренней переправки.

Вообще же число казенныхъ зданій въ губерніи столь незначительно, что даже административныя учрежденія въ уѣздахъ должны помѣщаться въ домахъ частныхъ владѣльцевъ, которые нанимаются по контрактамъ, и на наемъ которыхъ въ 1871 году отпущено было 2,091 руб. 22¼ коп. Изъ нихъ уплочено:

за помѣщеніе для Сувальскаго Уѣздн. Управ.	500 р.
— — — Августовскаго —	— 300 —
— — — Маріампольскаго —	— 450 —
— — — Волковышскаго —	— 425 —
— — — Владиславовскаго —	— 416 — 22¼ к.

Что же касается общественныхъ зданій, то ни переустройства существующихъ, ни возведенія таковыхъ вновь въ отчетномъ году въ губерніи не было.

б) Дороги, мосты и перевозки.

Изъ рельсовыхъ путей сообщенія, по сѣверной части Сувалкской губерніи проходитъ оконечность вѣтви С.-Петербургско-Варшавской желѣзной дороги, отъ Ковны до прусской границы, протяженіемъ 85 верстъ. Пролегающая среди полей или лѣсныхъ и болотныхъ пространствъ, внѣ центровъ сосредоточія населенія, путь этотъ не оказываетъ никакого вліянія на губернію ни въ торговомъ, ни въ промышленномъ отношеніяхъ; оканчиваясь же въ посадѣ Кибартахъ, составляющемъ послѣднюю его станцію, онъ оживляетъ нѣсколько этотъ незначительный посадъ и то вслѣдствіе существованія въ немъ перворазрядной таможи. Остальныя четыре желѣзно-дорожныя станціи—Мавруци, первая отъ г. Ковны, Козлова-Руда, Пильвишки и Волковышки, расположенная въ $4\frac{1}{2}$ верстахъ отъ уѣзднаго города, стоятъ въ пустынныхъ мѣстностяхъ, и служатъ не болѣе какъ сборными пунктами для тѣхъ немногихъ окрестныхъ жителей, кои имѣютъ надобность выѣхать изъ губерніи въ мѣста лежащія по направленію дороги.

Для внутренняго сообщенія въ губерніи существуютъ:

Два большихъ шоссейныхъ тракта I разряда, Ковенскій и Кенигсбергскій, на протяженіи $223\frac{1}{10}$ версты, съ 540 мостами разныхъ размѣровъ. Тракты эти состоятъ въ вѣдѣніи Управленія XI Округа Путей Сообщенія и съ каждымъ годомъ приходятъ болѣе и болѣе въ неудовлетворительное состояніе, такъ, что требуютъ уже во многихъ мѣстахъ неотложныхъ и капитальныхъ исправленій. Въ настоящее время означенные тракты служатъ главнѣйшимъ образомъ только для почтовыхъ и пассажирскихъ сообщеній, такъ какъ торговаго движенія по нимъ почти не замѣтно, за исключеніемъ фрахтовыхъ еврейскихъ „будъ“, двигающихся изъ Ковно въ Ломжу и оттуда въ Варшаву и обратно на ту же Ковну, или же сворачивая отъ г. Маріамполя на Кенигсбергское шоссе—въ Вержболово и Кибарты.

Затѣмъ, по распоряженію Губернскаго Начальства, въ теченіе послѣдняго времени проложено шесть шоссейныхъ дорогъ, на протяженіи 132½ верстъ. Онѣ устроены частью посредствомъ шарварка, частью на счетъ суммъ, отпущенныхъ на этотъ предметъ отъ Казны въ 1869 году, въ видахъ доставленія заработковъ бѣднѣйшему классу населенія. Дороги эти, какъ соединяющія важнѣйшіе пункты губерніи, оказываютъ замѣтное вліяніе на торговое движеніе внутри оной, значительно облегчая сельскимъ обывателямъ доставку ихъ произведеній въ города и посады, лежащія въ сторонѣ отъ главныхъ путей сообщенія.

Кромѣ того имѣются еще дороги почтовые, нешоссейныя, и проселочныя. изъ коихъ первыя простираются въ общей сложности на 180, а послѣдніе на 2,010 верстъ.

Въ виду замѣны шарварковой повинности денежнымъ сборомъ и Высочайше утвержденныхъ 19 Іюня 1870 года правилъ о порядкѣ содержанія губернскихъ и земскихъ дорогъ въ губерніяхъ Привислинскаго Края, сдѣланы предположенія объ обращеніи въ шоссе, на суммы дорожнаго сбора, тѣхъ натуральныхъ путей сообщенія на протяженіи до 363½ верстъ, которые должны быть отнесены къ разряду губернскихъ трактовъ. Часть изъ нихъ уже шоссирована, и на работы эти, а равно и по ремонту существующихъ шоссе и находящихся на нихъ мостовъ, произведены въ отчетномъ году публичныя торги, на сумму 34,675 руб.

Проселочныя дороги, или такъ называемыя сельскія, съ ихъ мостами и гатами содержатся на средства обывателей и состоятъ въ вѣдѣніи Гминныхъ Управленій. Онѣ вообще находятся въ удовлетворительномъ положеніи, при чемъ и сами жители обращаютъ на состояніе ихъ особое вниманіе; такъ въ теченіи отчетнаго года на дорогахъ этой категоріи построено 13 новыхъ мостовъ и исправлено 32 старыхъ.

Для сообщенія здѣшнихъ жителей съ правымъ берегомъ рѣки Нѣмана, находится между селеніемъ Алек-

сотою, Мариампольскаго уѣзда и городомъ Ковною плавучій разводный мостъ, содержащійся на счетъ суммъ вѣдомства Путей Сообщенія, и кромѣ того въ различныхъ мѣстахъ губерніи существуетъ 5 перевозовъ (паромныхъ) снабженныхъ такою для взиманія платы съ переѣзжающихъ. Исправное содержаніе этихъ послѣднихъ средствъ переправы, лежитъ на обязанности тѣхъ обывателей, на земляхъ которыхъ таковыя находятся.

в) П о ч т ы.

Съ преобразованіемъ Почтовой Части въ Привислинскомъ Краѣ, на основаніяхъ Положенія 15 Декабря 1870 года, Почтовые конторы и экспедиціи въ губерніи поступили въ вѣдѣніе Управляющаго Почтовою частью Ломжинской, Плоцкой и Сувалкской губерній, имѣющаго пребываніе въ г. Ломжѣ. Вмѣстѣ съ тѣмъ Уѣздныя Экспедиціи переименованы въ Почтовые Конторы, а прочія въ Почтовые Станціи.

Такимъ образомъ въ 1871 году всѣхъ почтовыхъ мѣстъ и станцій въ губерніи состояло 22, на коихъ по штату содержалось 139 лошадей. Изъ означеннаго числа станцій шесть помѣщается въ казенныхъ зданіяхъ, одна, Кибартская, въ домѣ принадлежащемъ Главному Обществу Россійскихъ желѣзныхъ дорогъ и пятнадцать въ частныхъ строеніяхъ.

Въ продолженіи года не произошло никакихъ перемѣнъ ни въ направленіи почтовыхъ трактовъ, ни въ размѣщеніи самыхъ станцій, которыя содержались въ должномъ порядкѣ и со стороны проѣзжающихъ никакихъ жалобъ въ имѣющіяся для сего на станціяхъ книги, занесено не было.

г) Народная нравственность.

Изъ приложенной къ настоящей статьѣ вѣдомости подъ № 5, составленной на основаніи свѣдѣній сообщен-

ныхъ Судебнымъ вѣдомствомъ, видно, что въ теченіе отчетнаго года жителями губерніи совершено 2,431 разнаго рода преступленій, въ коихъ признано виновными 1,886 мужчинъ и 355 женщинъ, а всего обоого пола 2,241 лицо, что составляетъ 0,42% всего числа населенія.

Сравнительный выводъ означенныхъ цифръ съ данными по тому же предмету за 1870 годъ оказывается нѣсколько въ пользу возвышенія народной нравственности, которая вообще въ губерніи стоитъ на довольно высокой степени и долго еще будетъ находить поддержку въ религіозномъ чувствѣ народа, которое, особенно въ коренномъ населеніи, развито хотя и односторонне, но тѣмъ не менѣе сильно. Изъ всего перечня совершенныхъ въ губерніи преступныхъ дѣяній, не сопровождавшихся впрочемъ ни разу сколько нибудь важными обстоятельствами, самое большое количество выпадаетъ на случаи покушенія на чужую собственность, которые въ видахъ обыкновеннаго воровства, кражи со взломомъ и воровства мошенничества—повторялись въ теченіи года до 853 разъ. За ними, по численности, слѣдуютъ случаи нанесенія увѣчья, ранъ и другихъ поврежденій здоровью, по коимъ возникло до 386 дѣлъ, и наконецъ случаи сопротивленія законнымъ требованіямъ Начальства и неуваженія къ должностнымъ лицамъ, число которыхъ доходило въ общей сложности до 309. Последнія двѣ категоріи преступленій, находятъ нѣкоторымъ образомъ свое оправданіе въ невѣжествѣ народа, въ загроубѣломъ состояніи его нравовъ и низкой степени умственнаго развитія. Первое же составляетъ прискорбное, но неизбѣжное послѣдствіе всеобщаго обѣдненія безземельнаго класса населенія и горожанъ по случаю бывшихъ въ губерніи неурожаевъ, а къ тому же еще и недостатка мѣстныхъ заработковъ, по несуществованію въ губерніи ни публичныхъ работъ, ни значительныхъ промысловыхъ заведеній.

Въ числѣ лицъ обоого пола привлеченныхъ къ судебной отвѣтственности въ минувшемъ году находилось: дворянъ потомственныхъ 13, личныхъ 20, купцовъ 6;

мѣщанъ 631, сельскихъ обывателей 3,383, отставныхъ военныхъ чиновъ 26, а всего 4,079 человекъ: 3,381 мужчина и 698 женщинъ. Возрастъ преступниковъ обнималъ всѣ періоды человѣческой жизни, отъ недостигшихъ 17 лѣтъ до 60 и болѣе, при чемъ большинство преступленій совершено лицами, находившимися въ зрѣлой порѣ, т. е. въ возрастѣ отъ 26 до 50 лѣтъ.

Судившихся собственно за бродяжничество было 45 мужчинъ и 7 женщинъ. Въ числѣ первыхъ попадались большею частью конскрипты, укрывающіеся отъ рекрутской повинности, военные дезертиры и личности не доказавшія своего происхожденія. Вообще же количество задержанныхъ Земскою стражею въ 1871 году бѣглыхъ, бродягъ, праздношатающихся и безпаспортныхъ людей простиралось до 2,575; но какъ люди эти появлялись здѣсь большею частью изъ сосѣднихъ губерній Привислинскаго Края или Имперіи, или же наконецъ переходили изъ одного уѣзда въ другой, безъ соблюденія паспортныхъ правилъ, то таковыя не были передаваемы въ вѣдѣніе Уголовнаго Суда и дѣла объ нихъ оканчивались въ Гминныхъ судахъ губерніи.

Количество дѣлъ по нахожденію въ обращеніи фальшивыхъ кредитныхъ билетовъ и другихъ денежныхъ знаковъ простиралось до 38; число же лицъ привлеченныхъ къ отвѣтственности составляло вдвое менѣе противу предъидущаго 1870 года, а именно всего 34 мужчины и 5 женщинъ, и при томъ никто изъ подсудимыхъ этой категоріи, не смотря на строжайшія административныя и судебныя слѣдствія, не былъ признанъ виновнымъ въ умысленной поддѣлкѣ или распространеніи завѣдомо упомянутыхъ знаковъ. Къ тому же большинство задержанныхъ фальшивыхъ бумажныхъ денегъ составляли кредитные билеты 10-ти, 5-ти и 1 рублеваго достоинства прежняго образца, довольно грубой фабрикаціи, появляющіеся здѣсь, какъ надо полагать, изъ сосѣдней Пруссіи, и выпускаемые съ явнымъ расчетомъ на невѣжество и довѣрчивость простолюдиновъ, въ рукахъ которыхъ таковыя преимущественно и были задерживаемы.

Фальшивыхъ же билетовъ новой формы въ обращеніи среди народа не замѣчалось, и это обстоятельство заставляетъ предполагать, что съ окончаніемъ срока обмѣна на нихъ прежнихъ, способами указанными во 2 и 3 пунк. Высочайшаго повелѣнія 13 Февраля 1868 года, случаи появленія поддѣльныхъ бумажныхъ денегъ, крайней мѣрѣ на нѣкоторое время, совершенно прекратятся.

Изъ числа признанныхъ виновными въ болѣе тяжкихъ, изъ показанныхъ въ вѣдомости преступленій, рѣшеніями здѣшнихъ Уголовныхъ Судовъ, утвержденными высшими судебными инстанціями въ Царствѣ Польскомъ, въ 1871 году приговорено:

къ ссылкѣ въ Сибирь	21	челов.
къ отдачѣ въ арестантскія роты.	31	—
— въ смирительный домъ	18	—
— въ рабочій домъ	417	—
къ тюремному заключенію	65	—
къ кратковременному аресту	113	—
Итого 665 преступниковъ, что составляетъ около 0,12% всего числа жителей.		

Относительно мѣръ пресѣченія преступленій и обнаруженія преступниковъ слѣдуетъ упомянуть, что самымъ существеннымъ для сего орудіемъ въ здѣшнемъ Краѣ является Земская стража, организованная на основаніи Высочайше утвержденного Положенія 19 Декабря 1866 года. Благодаря неуспѣшной дѣятельности чиновной, пріобрѣтенной ими опытности и примѣрному усердію въ дѣлѣ охраненія общественного спокойствія и порядка, ни одно противное законамъ дѣяніе въ губерніи не проходитъ незамѣченнымъ. Этимъ только и объясняются какъ вышеприведенныя данныя о количествѣ обнаруженныхъ преступленій и числѣ подсудимыхъ, такъ и тѣ еще болѣе крупныя цифры, которыми характеризуется дѣятельность Стражи по преслѣдованію разнаго рода закононарушеній и задержанію виновныхъ и которыя заключаются въ особо приложенной къ сему дополнительной вѣдомости подь № 10.

Къ мѣрамъ предупредительнымъ можетъ быть отнесено въ нѣкоторой степени учрежденіе полицейскаго надзора, коему на основаніи существующихъ здѣсь правилъ, подвергаются лица, которыхъ политическая или нравственная неблагонадежность достаточно обнаружена, но при томъ признано возможнымъ ограничиться однимъ лишь усиленіемъ за ними наблюденія Полиціи. Полицейскій надзоръ въ здѣшнемъ Краѣ имѣетъ однако особое значеніе, соединяясь для лицъ ему подвергнутыхъ съ известными стѣсненіями въ свободѣ дѣйствій, а отчасти и въ пользованіи нѣкоторыми гражданскими правами, и учреждается или по распоряженію административной власти, или по опредѣленію судовъ.

Но какъ здѣшніе суды, руководствуясь § 235 Прусскаго Уголовнаго Судопроизводства и ст. 51, 52, 55 и 62 здѣшняго Уложенія о наказаніяхъ 1847 года, пользуются предоставленнымъ имъ правомъ наложенія полицейскаго надзора въ слишкомъ широкихъ размѣрахъ, и, въ видахъ продолженія судебного наказанія, подвергаютъ оному ежегодно множество лицъ и при томъ на весьма продолжительные сроки, то мѣра эта измѣняетъ уже совершенно свой основной характеръ, и безъ всякой видимой пользы дѣлу обременяетъ только Земскую стражу веденіемъ списковъ и періодическихъ отмѣтокъ о поведеніи состоящихъ подъ надзоромъ, такъ какъ на чинахъ оной исключительно лежитъ обязанность ближайшаго и дѣйствительнаго за ними наблюденія.

При такихъ обстоятельствахъ количество находящихся подъ надзоромъ Полиціи представляетъ въ губерніи постоянно значительную цифру и въ 1871 году лицъ этихъ числилось 826 человекъ. Изъ нихъ по распоряженію административныхъ властей и по политическимъ причинамъ состояло 145, по судебнымъ же рѣшеніямъ 681.

Въ первой изъ этихъ категорій находились преимущественно лица привилегированныхъ сословій, большею частью уроженцы Западнаго Края, принимавшіе

участіе въ бывшемъ польскомъ мятежѣ 1863 и 1864 годовъ, которые по возвращеніи изъ ссылки, изъ Имперіи и Сибири, прибыли сюда на постоянное жительство и водворены съ учрежденіемъ за ними надзора, согласно общимъ въ этомъ отношеніи распоряженіямъ Правительства. Вторую категорію составляетъ исключительно простонародье: крестьяне или мѣщане обоего пола, виновные въ уголовныхъ преступленіяхъ или проступкахъ и уже понесшіе болѣе или менѣе тяжкое наказаніе. По состоянію, лица эти принадлежатъ къ самобѣднѣйшему классу населенія, и потому означенная мѣра, кромѣ стѣсненія ихъ въ отлучкѣ съ мѣста жительства и въ добываніи чрезъ то заработка, не имѣетъ въ большинствѣ случаевъ даже и исправительнаго значенія.

Въ силу воспослѣдовавшаго Высочайшаго повелѣнія 13 мая 1871 года объ облегченіи участи нѣкоторыхъ политическихъ преступниковъ, всѣ состоявшіе въ губерніи подѣ полицейскимъ надзоромъ лица означенной категоріи освобождены нынѣ изъ подѣ онаго; изъ другаго же разряда исключено за истеченіемъ сроковъ, и по другимъ причинамъ 310 человекъ; за тѣмъ же 1 января 1872 года подѣ надзоромъ полиціи осталось: отданныхъ по распоряженію административнаго начальства 6, въ томъ числѣ 3 подѣ секретнымъ, и по опредѣленію судовъ 365, а всего 371 человекъ.

По отзывамъ мѣстныхъ властей большинство этихъ лицъ ведетъ себя спокойно и ни въ чемъ особенно предосудительномъ не замѣчается.

д) Р а с к о л ъ.

Въ средней части Сувалкской губерніи, по рѣкѣ Ганчѣ и въ прилегающихъ къ ней мѣстностяхъ Сувалкского, Сейнскаго и Августовскаго уѣздовъ, проживаетъ въ настоящее время 5,793 обоего пола людей чисто-русскаго происхожденія, извѣстныхъ здѣсь подѣ

именем старообрядцевъ. Изъ нихъ около 800 принадлежатъ къ единовѣрью, остальные 4993 къ филиповской, или какъ говорятъ они сами, къ филипонской безпоповщинской сектѣ, образовавшейся при раздѣлѣ поморскаго согласія на филиповцевъ и федосѣевцевъ.

Время перваго появленія, такъ называемыхъ, старообрядцевъ въ сказанной мѣстности съ точностію не извѣстно, но по многимъ даннымъ оно должно быть отнесено къ эпохѣ царствованія Алексѣя Михайловича, или правильнѣе къ началу движенія раскола въ православной Церкви. Причины ихъ переселенія тоже объясняются различно, и одни видятъ въ нихъ людей, пришедшихъ сюда искать свободы отъ бывшаго въ то время на Руси крѣпостнаго ига, другіе—послѣдователей раскола, полагавшихъ найти въ глубинѣ непроходимыхъ лѣсовъ прежней Августовской губерніи, возможность отправлять безпрепятственно свои религіозные обряды. То и другое предположеніе кажутся вѣроятными, тѣмъ болѣе, что тогдашнее польское правительство не обращало на этихъ выходцевъ никакого вниманія; несомнѣнно же только одно, что эти выходцы пришли сюда изъ самаго центра Россіи, языкъ, нравы, и обычаи которой потомки ихъ сохранили неприкосновенно и по настоящее время.

Надо полагать, что судьба первыхъ переселенцевъ, нашедшихъ здѣсь, въ такъ названной ими „Зеленой пущи“, всѣ условія спокойнаго и безбѣднаго существованія, сдѣлалась извѣстною на мѣстѣ ихъ родины, потому что число такихъ выходцевъ увеличивалось постоянно. Самый же значительный наплывъ ихъ сюда былъ въ началѣ текущаго столѣтія, къ сороковымъ годамъ котораго всѣхъ поселковъ и деревень, съ большимъ или меньшимъ числомъ обитателей и количествомъ угодій, основанныхъ собственно раскольниками, насчитывалось до 62, а именно въ Сейнскомъ уѣздѣ 37, въ Августовскомъ 22 и въ Кальварійскомъ 3.

Поселенія эти, для которыхъ повидимому выбирались самыя уединенныя мѣстности, и преимущественно

на пространствах прежней пограничной черты Августовскаго и Сейнскаго уѣздовъ, были большею частію крайне незначительны, и раскиданы на далекое другъ отъ друга растояніе. Самыми же крупными изъ нихъ, и то уже въ послѣдствіи, являются деревни Русская-Буда, Погорѣльцы, Глубокій-Ровъ и Піввно-Русское, въ которыхъ филипоны имѣли свои молельни и своихъ наставниковъ.

Въ этотъ же періодъ времени положено было въ здѣшнемъ краѣ и начало единовѣрія. Въ Сейнскомъ уѣздѣ, по сосѣдству съ Погорѣльцами и среди другихъ раскольничьихъ деревень группировались единовѣрческія селенія Николаевское, Александровское и Покровское, въ которомъ была уже часовня и священникъ. Въ видахъ усиленія здѣсь русскаго элемента и вліянія на расколъ, Правительство постоянно оказывало переселенцамъ этой категоріи всевозможныя льготы и пособія, а затѣмъ въ Покровскомъ же выстроило для нихъ большую каменную церковь, которая и была освящена лѣтомъ 1851 года.

Съ территоріяльнымъ преобразованіемъ губерніи въ 1867 году, большая часть раскольничьихъ деревень, въ томъ числѣ Гутта, Глубокій-Ровъ и др., вошли въ составъ нынѣшняго Сувальскаго уѣзда, такъ что по ближайшей повѣркѣ въ отчетномъ году имѣвшихся о раскольникахъ свѣдѣній, оказывается, что численность ихъ въ уѣздахъ простирается:

Въ Сувальскомъ	2203	душъ	обоего	пола.
— Сейнскомъ	1799	—	—	—
— Августовскомъ	754	—	—	—
и въ Кальварійскомъ	93	—	—	—

Также какъ и въ прежнее время они образуютъ три прихода, Погорѣльскій, Глубоко-Ровскій и Піввно-Русскій, управляемые выбранными ими наставниками. Здѣсь они имѣютъ и молитвенные дома, построенные на манеръ старинныхъ церквей русскихъ, съ колокольнями и колоколами, при двухъ первыхъ; въ Піввнѣ же вмѣсто колокола, виситъ чугунная дуга. Никакихъ вредныхъ ересей въ средѣ здѣшнихъ раскольниковъ не

замѣчается, и тезисъ ученія ихъ состоитъ въ не-
 принятіи священства и въ отрицаніи совершаемыхъ
 священниками таинствъ, кромѣ крещенія и покаянія.
 Между тѣмъ они строго исполняютъ посты, исповѣду-
 ются ежегодно у своихъ наставниковъ, и совершая бо-
 гослуженіе по старопечатнымъ книгамъ, постоянно мо-
 лятся за ГОСУДАРЯ ИМПЕРАТОРА. Молитва эта,
 по объясненію самихъ раскольниковъ, заключается въ
 слѣдующемъ: „*Помилуй Господи Державнаго Царя на-
 шего и все Его благородное сродство, и весь снискитъ и вся
 князи и бояры и всѣхъ иже во власти сущихъ и вся
 воинства; огради миромъ державу ихъ и покори подѣ ножи
 ихъ всякого врага и супостата и глаголи мирная и бла-
 гая въ сердцахъ ихъ о церкви Твоей святой и о всѣхъ
 людяхъ Твоихъ, да мы въ тишинѣ ихъ тихое и безмолв-
 ное житіе проживемъ въ правотѣ и во всякомъ благоче-
 стіи и честности*“. Кромѣ того, на молебствіяхъ от-
 правляемыхъ ими въ высокаторжественные Царскіе дни,
 при звонѣ колоколовъ, они произносятъ тропарь „Спаси
 Господи люди Твоя и благослови достояніе Твое“, измѣ-
 няя за тѣмъ: „*Побѣды дай Царю нашему на сопроти-
 вныя и Своя сохрани крестомъ люди*“.

Бракъ, фактически тоже не отрицается ими и, не смот-
 ря на то, что по филиповскому и федосѣевскому толкамъ,
 супружеское сожитіе считается смертнымъ грѣхомъ, онъ
 однако совершается у нихъ въ молельняхъ, при чемъ на-
 ставники произносятъ соотвѣтственные молитвословія,
 благословляютъ жениха и невѣсту и записываютъ ново-
 брачныхъ въ метрическія книги.

Въ 50-хъ годахъ по распоряженію бывшаго Намѣст-
 ника въ Царствѣ Польскомъ, здѣшніе раскольники на-
 чали претерпѣвать различныя стѣненія въ отправленіи
 своихъ религіозныхъ обрядовъ, и сила этого распоря-
 женія продолжалась до 1865 года. Въ этомъ же году
 здѣшніе раскольники обратились къ б. Губернатору съ
 просьбою объ исходатайствованіи имъ нѣкотораго облег-
 ченія въ примѣненіи къ нимъ существующихъ противу
 раскола постановленій Имперіи, и просьба эта, во внима-

ни преданности оказанной ими Правительству во время бывших въ этомъ Краѣ политическихъ безпорядковъ, а равно и къ непрекословному съ ихъ стороны исполненію законныхъ требованій мѣстной администраціи, представлена была высшимъ Начальствомъ Края на Высочайшее воззрѣніе ГОСУДАРЯ ИМПЕРАТОРА. Вслѣдствіе сего и имѣя въ виду, что русскіе раскольники въ Царствѣ Польскомъ пользовались во времена польской республики полною свободою въ религіозномъ отношеніи, ЕГО ВЕЛИЧЕСТВО тогда же повелѣтъ соизволилъ — не лишать раскольниковъ тѣхъ льготъ при исполненіи обрядовъ своего богослуженія, коими они пользовались въ дѣйствительности изстари.

Съ тѣхъ поръ филипонамъ предоставлено было право починки и исправленія своихъ моленъ, употребленія колоколовъ при молитвенныхъ собраніяхъ и въ праздничные дни, и вообще дарована такая же свобода въ отправленіи обрядовъ ихъ вѣрованія, какъ и жителямъ признанныхъ религій.

Все здѣшніе раскольники и единовѣрцы живутъ осѣдло, имѣютъ свои усадьбы съ земельною собственностію, въ количествѣ, круглымъ счетомъ, на каждую душу обоого пола по $3\frac{1}{2}$ морга достаточно плодородной и тщательно обработанной земли. Кромѣ хлѣбопашества, разведенія льна и производства для продажи домашнего холста, они занимаются разными плотничными работами, рубкою и пилюкою дерева. Въ старину главный промыселъ ихъ составляло садоводство, но въ послѣднее время и это прибыльное занятіе перешло отъ нихъ мало по малу въ руки евреевъ. Однако и помимо сего старообрядцы вообще живутъ зажиточно; постройки ихъ отличаются отъ мѣстныхъ своими размѣрами, большими окнами съ разрисованными ставнями и просторомъ помѣщенія. Но стиль построекъ уже не *русскій*; впрочемъ это все — что они приняли отъ окружающаго ихъ мѣстнаго населенія.

Большинство раскольничьихъ деревень занято исключительно ими, хотя встрѣчаются и такія, въ кото-

рыхъ они смѣшаны съ поляками. Но и въ этомъ послѣднемъ случаѣ два эти элемента соприкасаются только при обсужденіи общественныхъ вопросовъ на сельскихъ сходахъ, такъ какъ раскольники не только не сближаются съ своими односельцами поляками, но и не ведутъ даже обыкновеннаго съ ними знакомства. Тѣмъ не менѣе присутствіе этой горсти русскихъ не остается безъ вліянія на окружающую ихъ среду, и въ тѣхъ деревняхъ гдѣ проживаютъ старообрядцы, почти каждый изъ мѣстныхъ жителей хорошо понимаетъ русскій языкъ.

Единовѣрческія поселенія, расположенныя одно возлѣ другаго, представляютъ большую скученность и въ деревняхъ ихъ не встрѣчается вовсе постороннихъ національностей. Впрочемъ это объясняется тѣмъ обстоятельствомъ, что здѣшніе единовѣрцы водворены не только на казенныхъ земляхъ, но по большей части съ пособіемъ отъ Правительства на обзаведеніе осѣлости, и снабжены разными льготами въ отбываніи податей.

Въ занятыхъ ими деревняхъ и деревнѣ Константиновкѣ, отведенной недавно для водворенія вновь присоединенныхъ къ единовѣрцію 11-ти семействъ прусскихъ раскольниковъ, числится въ настоящее время 136 усадебъ, съ надѣломъ земли въ 2,346 морговъ, что составляетъ по 17 морговъ на каждое семейство. Между тѣмъ означенныя выгоды, даруемыя съ цѣлью привлеченія раскольниковъ къ обращенію въ единовѣрціе, мало содѣйствуютъ быстрому увеличенію этого новаго прихода, и число присоединяющихся составляютъ почти исключительно раскольники переходящіе сюда изъ Пруссіи. Это явленіе доказываетъ съ одной стороны незначительность вліянія единовѣрцевъ на сосѣдей своихъ погорѣльскихъ раскольниковъ, а съ другой—закоренѣлость заблужденія сихъ послѣднихъ, нѣкоторую грубость нравовъ и низкую степень умственнаго ихъ развитія. Тѣмъ не менѣе однако обитатели покровскаго и погорѣльскаго приходовъ находятся въ постоянныхъ и близкихъ между собою сношеніяхъ, чему способствуетъ однопле-

менность ихъ, а также и частыя родственныя сближенія по случаю выхода раскольничьихъ дѣвицъ въ замужество за единовѣрцевъ.

Впрочемъ внутренній бытъ единовѣрческой паствы ни въ чемъ не отличается отъ быта раскольниковъ; но при этомъ слѣдуетъ замѣтить, что нравственность послѣднихъ стоитъ сравнительно на нѣсколько высшей степени. Также и поведеніе ихъ въ отношеніи къ окружающему населенію и мѣстнымъ властямъ, заслуживаетъ большаго одобренія нежели единовѣрцевъ, въ средѣ которыхъ, особенно въ последнее время, начали проявляться наклонности къ воровству лѣса, конокрадству и тому подобныя покушенія къ нарушенію закона, для прекращенія которыхъ губернская администрація напалась вынужденною принять дѣятельныя мѣры. Отличительную же черту здѣшнихъ старообрядцевъ вообще, составляетъ присущая Русскому человѣку любовь къ Престолу и Отечеству, и за тѣмъ непоколебимая привязанность къ своей народности, которую они съумѣли сохранить неприкосновенною, не смотря на все нерасположеніе и враждебность къ ней, встрѣченныя ими при переселеніи своемъ и въ послѣдствіи, со стороны чуждаго имъ по вѣрѣ и языку мѣстнаго населенія.

е) Греко-уніяты.

Не такая судьба въ упомянутомъ выше отношеніи выпала на долю другаго русскаго населенія губерніи, исповѣдаващаго греко-уніятскую вѣру. Оно живетъ на пространствѣ отъ р. Нѣмана, по системѣ Августовскаго канала, до озеръ Вѣлое и Сайно, врѣзываясь угломъ къ городу Августову, и численность его еще въ началѣ текущаго столѣтія составляла до 30 т. душъ обоого пола. Затѣмъ, уступая мало по малу проiscaмъ римско-католическаго духовенства, гнету мѣстныхъ помѣщиковъ, перешедшихъ первыми на сторону латинства, и многимъ другимъ обстоятельствамъ—двѣ трети означеннаго числа греко-уніятовъ, позабывъ свое происхожденіе, не только

отступились отъ вѣры отцевъ своихъ, но утратили свой языкъ, обычаи, народность, и, ополчившись наконецъ совершенно, слились съ католическимъ населеніемъ губерніи. Такому порядку вещей способствовало съ одной стороны индифферентное отношеніе къ уніатамъ бывшей тогда мѣстной администраціи, а съ другой — слабость греко-уніатскихъ священниковъ, стремившихся, не изъ особенно впрочемъ чистыхъ побужденій, сдѣлать угодное польской интеллегенціи.

Только съ 1864 года положеніе греко-уніатскаго дѣла обратило на себя вниманіе Правительства, и отсюда уже начался рядъ распоряженій и мѣропріятій, клонящихся къ поддержанію въ греко-уніатахъ русской народности, неопровержимо заявляющей себя и въ рѣчи, и въ пѣсняхъ ихъ, а также къ огражденію унійской Церкви отъ вмѣшательства и вреднаго вліянія на дѣла оной католическаго духовенства. Но при всемъ томъ, недостатокъ сочувствія къ дѣламъ Правительства въ греко-уніатскихъ священникахъ изъ мѣстныхъ уроженцевъ, заставляющій приглашать на мѣсто ихъ пастырей изъ Галиціи, останавливаетъ успѣшный ходъ многихъ распоряженій, которыя если и приводятся въ исполненіе, то только вслѣдствіе зоркости и требовательности гражданскаго начальства.

Въ виду вышеизложеннаго, греко-уніатское дѣло представляетъ въ настоящее время слѣдующее положеніе:

Всѣхъ греко-уніатовъ, оставшихся вѣрными своимъ традиціямъ, числится нынѣ въ губерніи 9837 человекъ, изъ нихъ 5071 мужскаго и 4766 женскаго пола. Населеніе это, будучи разбросано и перемѣшано съ католиками, проживаетъ въ 93 мѣстностяхъ Августовскаго уѣзда, занимая въ общей сложности до 14 т. морговъ земли, что составляетъ по приблизительному расчету по 7 морговъ на семейство, полагая каждое состоящимъ круглымъ счетомъ изъ пяти душъ. Степень матеріальнаго благосостоянія греко-уніатовъ стоитъ почти на одномъ уровнѣ съ окружающими ихъ прочими поселянами этой мѣстности; но на внутреннемъ ихъ бытѣ болѣе чѣмъ на другихъ отражаются слѣды прежняго помѣщи-

щаго управленія, а, быть можетъ, и рассчитанныхъ притѣсненій. Нравственность ихъ не выдѣляется ни чѣмъ отъ прочихъ народностей; но духовныя требы исполняются ими не совѣмъ охотно, и, какъ видно изъ свѣдѣній по этому предмету сообщенныхъ Благочиннымъ, болѣе трети всего числа уніатовъ не были въ отчетномъ году у исповѣди и св. причастія.

Здѣшнее греко-уніатское населеніе раздѣлено на 7 приходовъ, составляющихъ Августовское благочиніе, подвѣдомственное Холмскому епархіальному начальству. Кромѣ того въ городѣ Августовѣ находится церковь и кладбище, но церковь эта не имѣетъ ни священника, ни прихода, такъ какъ въ самомъ городѣ проживаютъ всего только 8 греко-уніатовъ обоего пола. Фактъ этотъ можетъ служить неопровержимымъ доказательствомъ весьма недавняго обращенія въ католицизмъ прихожанъ названной церкви, число которыхъ было вѣроятно значительно.

Вообще приходскія греко-уніатскія церкви находятся въ ветхомъ и неисправномъ состояніи, и сравнительно съ близъ стоящими польскими костелами кажутся забытыми развалинами. Впрочемъ, Намѣстникомъ въ Царствѣ было сдѣлано уже распоряженіе, чтобы капитальное исправленіе ихъ послѣдовало по окончаніи работъ по этой части въ Люблинской и Сѣдлецкой губерніяхъ. Но какъ къ тому же многія изъ здѣшнихъ уніатскихъ церквей не имѣютъ иконостасовъ, то по представленію губернскаго начальства, Министромъ Народнаго Просвѣщенія, въ вѣдѣніе котораго перешло, согласно Высочайшему повелѣнію 14 февраля 1869 года, управленіе дѣлами греко-уніатскаго исповѣданія въ Привислинскомъ Краѣ, отпущена была въ Ноябрь того же года сумма на устройство иконостаса въ Рыгаловской церкви, для котораго кромѣ того высланы изъ Петербурга въ прошедшемъ году 13 образовъ, писанныхъ художникомъ византійской живописи Васильевымъ. Относительно обновленія другихъ церквей и надлежащаго устройства ихъ составляются въ настоящее время проекты и смѣты, и изыскиваются необходимыя денежныя средства.

Къ сожалѣнію, съ потерей наружнаго благолѣпія, греко-уніятскіе храмы и внутри себя не сохранили чистоты ученій Восточной церкви; они усвоили себѣ несоотвѣтственную имъ латинскую обрядность, отъ которой стали очищаться только въ послѣднее время, когда начали прибывать сюда Галиційскіе священники, и, особенно, когда управление Епархіею перешло отъ епископа Куземскаго въ руки нынѣшняго администратора, протоіерея Попея.

Личный составъ духовенства и церковно-служителей состоитъ изъ Благочиннаго, въ которомъ соединены и обязанности настоятеля Перстунскаго прихода, шести приходскихъ священниковъ и семи дьяковъ. Хотя же въ благочиніи и полагается по штату одинъ викарный священникъ при Липской церкви, въ вѣдѣніи котораго должна бы была находиться и Августовская, но по недостатку въ Холмской епархіи духовныхъ лицъ, должность эта до сихъ поръ остается незамѣщеною.

Домашній бытъ здѣшнихъ греко-уніятскихъ священниковъ мало соотвѣтствуетъ ихъ сану и ихъ назначенію. Обремененные семействами они поглощены исключительно заботами о приобрѣтеніи средствъ къ жизни, такъ какъ получаемое ими содержаніе отъ казны и назначенные въ ихъ пользу доходы съ церковныхъ земель, распределенныхъ впрочемъ весьма неравномѣрно между приходами, недостаточны даже для скромнаго удовлетворенія обыкновенныхъ житейскихъ потребностей. Къ тому же самыя приходы греко-уніатовъ по малочисленности своей не въ состояніи усилить матеріальныхъ средствъ своихъ священниковъ, и, дѣйствительно, если сравнить положеніе ихъ въ этомъ отношеніи съ католическимъ духовенствомъ, приходы которыхъ значительно превосходятъ греко-уніятскіе, какъ числомъ прихожанъ, такъ и достаткомъ сихъ послѣднихъ—то окажется, что католическіе духовные пастыри обезпечены втрое большими денежными средствами, нежели греко-уніятскіе, особенно еще принявъ въ расчетъ безбрачное состояніе первыхъ и нѣсколько большій окладъ ихъ жалованья.

При такихъ условіяхъ, въ соединеніи съ малою степеню развитія и научнаго образованія, греко-уніятскіе священники естественно не въ состояніи не только уже вести успѣшную борьбу съ католической пропагандой, но и приобрести на своихъ прихожанъ столько нравственнаго вліянія, чтобъ охранить въ нихъ неприкосновенность ученія своей Церкви и русскую народность.

За всѣмъ тѣмъ, при ожидаемомъ обновленіи личнаго состава Августовскаго Благочинія, и постепенномъ приведеніи въ исполненіе всѣхъ распоряженій высшаго Правительства и нынѣшняго епархіальнаго начальства относительно поддержанія уніатовъ и очищенія храмовъ ихъ отъ латинскихъ нововведеній, есть основаніе надѣяться, что въ скоромъ времени греко-уніятская церковь получитъ надлежащее благоустройство и займетъ соответственное ей мѣсто на ряду Церквей другихъ вѣроисповѣданій въ Царствѣ Польскомъ.

ж) Арестанты, тюремные замки и этапы.

Движеніе арестантовъ въ мѣстахъ заключенія, находящихся въ Сувалкской губерніи, а именно въ слѣдственной тюрьмѣ при Судѣ Исправительной Полиціи въ г. Кальваріи и 3 detenціонныхъ арестахъ при Мировыхъ Судахъ, въ городахъ: Сувалкахъ, Сейнахъ и Маріамполѣ, было въ отчетномъ году слѣдующее:

	Въ тюрьмѣ.			Въ арестахъ.		
	муж.	женщ.	итого.	муж.	женщ.	итого.
Къ 1 Января 1871						
года оставалось .	512	124	636	13	5	18
Въ теченіе года						
прибыло.	933	191	1124	507	137	644
всего	1445	315	1760	250	142	662
Въ теченіе года						
выбыло	1007	218	1225	487	136	623
Къ 1 Января 1871						
года осталось.	438	97	535	33	6	39

Ежедневно же среднимъ числомъ арестованныхъ состояло: въ тюрьмѣ 685, въ арестахъ 26, а всего 711 человѣкъ, менѣе нежели въ 1870 году въ первомъ случаѣ на 68, а во второмъ на 5, или вообще на 73 человѣка.

Не смотря однако на уменьшеніе количества арестантовъ въ тюремномъ замкѣ, означенное среднее число ихъ далеко несоотвѣтствовало размѣрамъ помѣщенія онаго и превышало опредѣленное по штату на 215. Въ арестахъ же оставалось ежедневно свободныхъ мѣстъ 34.

Къ уменьшенію такого скопленія арестантовъ, въ Кальварійской тюрьмѣ, содержащихся исключительно по распоряженію судебныхъ мѣстъ, губернскимъ начальствомъ были принимаемы надлежащія мѣры, заключающіяся въ неослабномъ наблюденіи, какъ за своевременной отправкой по принадлежности осужденныхъ преступниковъ, такъ и за безостановочнымъ ходомъ арестантскихъ дѣлъ въ здѣшнихъ судахъ и административныхъ учрежденіяхъ. Независимо же отъ сего и для болѣе свободного размѣщенія заключенныхъ, въ виду недостаточныхъ размѣровъ тюремнаго зданія, устроеннаго всего на 470 человѣкъ, наняты еще съ 1868 года, подъ добавочное помѣщеніе ихъ, два частныхъ дома, одинъ на 130, а другой на 250 человѣкъ; при чемъ увеличено и число тюремной прислуги двумя сверхштатными сторожами. Дома эти, не смотря на сдѣланныя въ нихъ приспособленія, не вполне удовлетворяютъ цѣли своего назначенія, равно какъ и самая тюрьма, зданіе которой, приходя съ каждымъ годомъ въ большую и большую ветхость, требуетъ въ настоящее время радикальныхъ исправленій.

Все упомянутыя помѣщенія находятся въ вѣдѣніи смотрителя Кальварійской тюрьмы, содержатся въ чистотѣ и должномъ порядкѣ и снабжены достаточнымъ числомъ сторожей; для постоянного же наблюденія за состояніемъ заключенныхъ въ санитарномъ отношеніи, имѣются тюремный врачъ и фельдшеръ.

Внутренній бытъ арестантовъ въ матеріальномъ отношеніи представляется весьма удовлетворительнымъ;

въ содержаніи ихъ камеръ, одеждѣ и бѣльѣ соблюдается всевозможная опрятность; продовольствіе ихъ производится отъ подрядчика, которому согласно тарифу, дѣйствующему съ 18 Октября 1866 года, за сугочную порцію каждаго уплачивается по 7¹/₂ коп. Въ поведеніи арестантовъ тоже никакихъ неблагопріятныхъ явленій не обнаруживалось; побѣги изъ мѣстъ заключенія были весьма рѣдки, такъ въ теченіи года изъ detenціонныхъ арестовъ бѣжало всего два человѣка, изъ коихъ одинъ былъ задержанъ въ самомъ непродолжительномъ времени. Въ тюрьмѣ же былъ одинъ случай попытки къ бѣгству трехъ арестантовъ, но исполненіе этого замысла было остановлено лично смотрителемъ.

Общее состояніе здоровья заключенныхъ было также удовлетворительно, но вслѣдствіе проявившейся въ тюрьмѣ между ними холеры, свирѣпствовавшей въ прошедшее лѣто въ г. Кальваріи и окрестностяхъ, смертность арестантовъ въ отчетномъ году была значительно чѣмъ въ предшествовавшемъ, а именно, умерло 54 человѣка, изъ нихъ 30 отъ эпидеміи, а 24 отъ обыкновенныхъ спорадическихъ болѣзней.

Рабочихъ или исправительныхъ домовъ, а также и арестантской роты въ губерніи не существуетъ, и преступники приговоренные къ наказаніямъ двухъ первыхъ категорій обыкновенно остаются въ Кальварійской тюрьмѣ на соотвѣтственные сроки. Подлежащіе же къ отдалѣ въ арестантскія роты, согласно Высочайшему повелѣнію, объявленному 12 Юля 1866 года, отправляются отсюда въ Новогеоргіевскую крѣпость, а при неимѣніи въ оной свободныхъ мѣстъ—въ Ивангородскую.

Въ отчетномъ году пересылка арестантовъ производилась въ губерніи по четыремъ военно-этапнымъ трактамъ, изъ коихъ три идутъ отъ города Сувалокъ на Ковну, Гродну и на Ломжу, а четвертый отъ г. Волковышекъ въ Кальварію. Кромѣ того, на основаніи изданныхъ 15 Юля 1870 года Министерствомъ Внутреннихъ Дѣлъ подробныхъ правилъ, пересыльные отпра-

влялись и въ упомянутыхъ линій, Начальниками уѣздовъ на счетъ суммъ транспортнаго сбора, а городскими и гминными Управленіями на счетъ мѣстныхъ обществъ.

Ночлежныя станціи, устроенныя на пути военныхъ этаповъ въ городахъ Сувалкахъ, Августовѣ, Кальваріи и Маріамполѣ, при городскихъ гауптвахтахъ, въ Сувалкахъ въ зданіи Магистрата, а въ прочихъ, равно въ посадѣ Липскѣ и въ деревняхъ Ястржембѣ, Шиплишкахъ, Вейверахъ и Дембовой-будѣ—въ обывательскихъ домахъ, нанятыхъ по контрактамъ и приспособленныхъ для означенной цѣли,—содержались въ исправности, и во время остановки въ нихъ арестантовъ, въ теченіе года никакихъ безпорядковъ не происходило.

з) П о ж а р ы .

Число всѣхъ пожаровъ въ губерніи въ 1871 году, какъ видно изъ прилагаемой къ этой статьѣ подробной вѣдомости подъ № 6, было: въ городахъ 10, въ уѣздахъ 327, при чемъ сгорѣло: городскихъ домовъ 11, сельскихъ 775, а всего 786. Убытокъ понесенный погорѣльцами въ недвижимой собственности, почти безъ исключенія застрахованной, составляетъ въ общей сложности 152,111 руб.; людей же и движимаго имущества, болышею частью незастрахованнаго, по свѣдѣніямъ собраннмъ мѣстными полицейскими властями, погибло въ этихъ пожарахъ, первыхъ четверо, 1 мужчина и 3 женщины, послѣдняго на сумму до 365 т. руб.

Хотя пожарныхъ случаевъ въ отчетномъ году и было менѣе нежели въ 1870, на 22, но прошлогодніе пожары вообще были гораздо значительнѣе, такъ какъ количество уничтоженныхъ ими жилыхъ строеній превосходить число сгорѣвшихъ въ предшествовавшемъ году на 241. Особенно же разрушительные были: 24 Апрѣля въ селѣ Краснополь, Сейнскаго уѣзда, и въ ночь на 4 Августа, въ деревнѣ Штабинѣ, Августовскаго уѣзда.

Пожаръ въ селѣ Краснополѣ, какъ обнаружено произведеннымъ слѣдствіемъ, произошелъ отъ неосторожнаго обращенія съ огнемъ 5 лѣтняго сына тамошняго крестьянина Іоакима Крживицкаго, который оставшись дома безъ призора родителей, ушедшихъ на полевые работы, поджегъ воспламененною спичкою лежащую на дворѣ солому. Бывшій въ тотъ день сильный вѣтеръ разнесъ пламя на окружающія строенія, и такимъ образомъ сгорѣли находившаяся въ селѣ еврейская синагога со школою и 188 крестьянскихъ жилыхъ домовъ и разныхъ хозяйственныхъ построекъ, застрахованныхъ въ 20 т. руб., со всею бывшею въ оныхъ движимостію погорѣльцевъ, которые въ числѣ 89 семействъ, потерявъ все прочее имущество, незастрахованное, и стоящее по приблизительной оцѣнкѣ болѣе 40 т. руб., остались не только безъ крова, но и безъ всякихъ средствъ къ дальнѣйшему существованію.

Деревня Штабинъ загорѣлась также отъ неосторожности мѣстнаго крестьянина Оомы Точиловскаго, курившаго на сѣновалѣ трубку и заронившаго нечаянно огонь въ сѣно. Распространившимся пожаромъ, менѣе чѣмъ въ два часа, уничтожены были 54 жилыхъ дома и 83 холодныхъ строенія, застрахованныхъ въ 12,430 руб. При этомъ погибла и разнаго рода движимость, какъ то: хлѣбъ въ зернѣ, сѣно, солома, домашняя утварь и прочая хозяйская принадлежность, а также домашняя птица и скоть—всего на сумму до 12 т. руб., часть коей, а именно на 2 т. руб. была впрочемъ застрахована въ частныхъ страховыхъ обществахъ. Кромѣ того во время пожара сдѣлалась жертвою пламени 8 лѣтняя дочь еврея Русляндера.

Въ обоихъ этихъ случаяхъ, для оказанія погорѣльцамъ ближайшей помощи, приняты были мѣстными властями дѣятельныя мѣры, заключавшіяся въ размѣщеніи семействъ ихъ по домамъ другихъ хозяевъ, и снабженіи погорѣвшихъ хотя на первое время хлѣбомъ и пищею, на счетъ впрочемъ частной благотворительности, такъ какъ Губернское начальство не имѣетъ въ рукахъ

своихъ для оказанія немедленнаго и болѣе существеннаго пособія, ни какихъ денежныхъ средствъ. Въсѣтъ съ тѣмъ, сдѣлано было распоряженіе о скорѣйшемъ приведеніи въ извѣстность убытковъ понесенныхъ погорѣвшими въ застрахованномъ имуществѣ, для безотлагательной выдачи имъ страховыхъ премій. По доведенію же объ означенныхъ происшествіяхъ и бѣдствіяхъ погорѣльцевъ до свѣдѣнія Намѣстника въ Царствѣ Польскомъ, пожалованы были Генералъ-Фельдмаршаломъ Графомъ Бергомъ въ безвозвратное пособіе Краснопольскимъ погорѣльцамъ 2,000 руб., а Штабинскимъ 237 р. Кроме того, для Краснопольцевъ собрано было частныхъ пожертвованій, собственно деньгами 129 руб. 29¹/₂ коп. Суммы эти раздавались по принадлежности, посредствомъ особо учрежденныхъ Комитетовъ, пропорціонально дѣйствительнымъ нуждамъ и убыткамъ пострадавшихъ.

Благотворительность и участіе Намѣстника къ бѣдственному положенію жителей подвергшихся пожарамъ въ прошедшемъ году, не ограничивались вышеозначенными распоряженіями и количествомъ пособій, ассигнованныхъ имъ, по этимъ случаямъ, отдѣльнымъ личностямъ простиралось въ общей сложности до 1087 руб.

Вообще же причины большинства пожарныхъ случаевъ въ губерніи заключались въ безпечности и неосторожномъ обращеніи съ огнемъ, столь свойственномъ обывателямъ низшихъ классовъ, а также въ дурномъ устройствѣ печей въ крестьянскихъ жилищахъ и неисправномъ содержаніи дымовыхъ трубъ. Были также случаи и умышеннаго поджога, при чемъ виновными въ такихъ преступленіяхъ оказывались преимущественно евреи, владѣвшіе собственностію, страховой ценсъ которой превышала дѣйствительную ея стоимость.

Что касается мѣръ предупрежденія пожаровъ, то въ рукахъ Губернскаго Начальства остается одно средство, а именно—строжайшее наблюденіе чрезъ посредство полицейскихъ властей, о точномъ исполненіи жителями правилъ предосторожности отъ огня и требованій строительнаго

устава при размѣщеніи вновь воздвигаемыхъ построекъ. Въ отношеніи же подаііи помощи во время пожара и обезпеченія жителей отъ этого рода бѣдствій, администрація лишена всякой возможности, по несуществованію ни въ одномъ изъ городовъ губерніи правильно организованной пожарной команды. Хотя же на основаніи установленныхъ для губерніи здѣшняго Края правилъ объ устройствѣ пожарной части, при всѣхъ городскихъ магистратахъ и во многихъ посадахъ имѣется по нѣсколько пожарныхъ трубъ старой конструкціи, и бочекъ для воды, заведенныхъ на городскія и общественныя средства, а въ городѣ Сувалкахъ содержатся кромѣ того на случай пожара двѣ лошади, но обязанность тушенія огня лежитъ на самихъ обывателяхъ, которые должны являться на пожаръ съ какимъ либо огнегасительнымъ инструментомъ, по назначенію, и лошадьми для доставленія воды. Такой способъ тушенія пожаровъ представляетъ на практикѣ важныя неудобства, такъ какъ большая часть жителей, по разнымъ случайностямъ, является на мѣсто пожара несвоевременно, и самыя дѣйствія ихъ, по отсутствію единства и навыка, никогда не бывають успѣшны.

Въ виду вышеизложеннаго было бы крайне желательно радикальное переустройство пожарной части въ губерніи, и учрежденіе хотя въ губернскомъ городѣ постоянной пожарной команды. Но какъ влѣдствіе общаго недостатка денежныхъ средствъ въ средѣ городского населенія, оно не можетъ быть привлечено къ нужнымъ на этотъ предметъ пожертвованіямъ, то на учрежденіе означенной команды необходимо пособіе отъ Казны, съ тѣмъ, чтобы возмѣщеніе сего расхода было отнесено на счетъ страховыхъ суммъ.

и) Различныя происшествія и народныя бѣдствія.

Происшествій замѣчательныхъ по своей обстановкѣ или по обстоятельствамъ ихъ сопровождавшимъ въ теченіе отчетнаго года въ губерніи не было. Изъ стихій-

ныхъ же явленій, причинившихъ въ большей или меньшей степени матеріальный вредъ обывателямъ, слѣдуетъ упомянуть о бывшемъ 4 Марта наводненіи въ нѣкоторыхъ мѣстностяхъ Владиславовскаго уѣзда, по случаю ранняго вскрытія льда на рѣкѣ Нѣманѣ и сильнаго разлива, которымъ размыло пролегающую по берегу дорогу на 6-ти верстномъ протяженіи, уничтожило и повредило 8 мостовъ, и кромѣ того обломками расплывшагося льда разрушены въ гминѣ Благословенство корчемный домъ и другія холодныя строенія. Убытокъ, причиненный жителямъ этимъ разливомъ, изчисленъ въ 2.800 руб. За тѣмъ бывшею 11 того же Марта бурей произведены въ губерніи значительныя поврежденія, а именно: съ Маріампольскаго городского римско-католическаго костела сорвана желѣзная крыша; тамъ же, въ уѣздѣ, на мызѣ Антоново, разрушенъ до основанія скотный сарай, при чемъ задавлены на мѣстѣ 17 воловъ, 1 лошадь и сильно ранено 19 штукъ прочаго рогатаго скота; равно во многихъ деревняхъ Сувальскаго уѣзда разрушены разныя хозяйственныя постройки, съ жилыхъ домовъ сорваны крыши, какъ и съ купола католическаго костела въ г. Владиславовѣ, гдѣ вмѣстѣ съ тѣмъ обвалены вѣтромъ огромный хлѣбный магазинъ мѣстнаго жителя Унгуревича. Стоимость означенныхъ поврежденій по приблизительному расчету простиралась въ общей сложности до 10 тысячъ руб. Такое же явленіе повторилось 19 Юля въ Августовскомъ и Сейнскомъ уѣздахъ, гдѣ буря, опрокинувъ до 17 холодныхъ строеній, оцѣненныхъ въ 3 т. руб., разразилась проливнымъ дождемъ и градомъ, величиною въ голубиное яйцо, которымъ истреблены на крестьянскихъ поляхъ озимые и яровые посѣвы, въ первомъ изъ названныхъ уѣздовъ, въ Шебро-Ольшанской гминѣ, на пространствѣ 48 десятинъ, во второмъ—въ гминѣ Свято-Озерской на 85 десятинахъ. Уронъ, причиненный землевладѣльцамъ этимъ градобитіемъ составлялъ 7.500 руб.

Хотя вышеприведенные случаи и не имѣли характера народныхъ бѣдствій, тѣмъ не менѣе убытокъ при-

чиненный ими въ совокупности частнымъ лицамъ, на сумму въ 23.300 руб. не могъ не отразиться тяжелымъ образомъ на матеріальномъ благосостояніи тѣхъ обывателей, имущества которыхъ подверглись разрушительной силѣ означенныхъ стихійныхъ явленій.

IV

Народное здравіе и общественное призрѣніе.

а) В р а ч и .

Штатныхъ медицинскихъ чиновъ въ губерніи къ 1 января 1872 года числилось вообще 19, а именно:

Медицинскій Инспекторъ	1.
Сувальскій городской врачъ, онъ же помощникъ Инспектора	1.
Фармацевтический Ассесоръ	1.
Губернскій ветеринарный врачъ, онъ же Сувальскій окружной ветеринаръ	1.

Лица эти входятъ въ составъ находящагося при Губернскомъ Правленіи Врачебнаго Отдѣленія, въ коемъ сосредоточены все дѣла по медицинской части въ губерніи и для веденія которыхъ имѣются въ Отдѣленіи секретарь и одинъ писецъ. За тѣмъ слѣдуютъ:

Уѣздныхъ врачей	7.
Больничныхъ врачей	5.
Тюремный врачъ	1.
Окружныхъ ветеринаровъ 2, Маріампольскій и Августовскій, въ лицѣ коего соединена обязанность Штабскаго карантиннаго ветеринара.	
Служащихъ фельдшеровъ	14.
Акушеровъ	6.

Кромѣ того вольнопрактикующихъ:

Врачей	12.
Фельдшеровъ	20.

Лекарскій ученикъ	1.
Повивальныхъ бабокъ	10.

Изъ этихъ лицъ, въ теченіе 1871 года, вслѣдствіе открывшихся вакансій опредѣлены на штатныя должности:

Уѣзднаго врача	1.
Окружнаго ветеринара	1.
Городовой акушерки	1.

Казенныхъ аптекъ въ губерніи неимѣется; вольныхъ же существуетъ 14, изъ нихъ—въ городѣ Сувалкахъ и Кальваріи по двѣ; въ прочихъ уѣздныхъ городахъ, также въ Шакахъ, Пренахъ и Вержболовѣ, а равно въ посадѣ Серей, Сейнскаго уѣзда и деревнѣ Алексотѣ—Маріампольскаго, по одной. Кромѣ того съ 10 Февраля 1871 года, разрѣшено содержателю Вержболовской аптеки, открыть аптечное отдѣленіе въ посадѣ Кибартахъ. Изъ означенныхъ аптекъ, 7 принадлежатъ Магистрамъ фармаціи, 4 провизорамъ, 2 наслѣдникамъ аптекарей и 1 вдовѣ аптекаря. Всѣ здѣшнія аптеки имѣютъ приличныя помѣщенія, содержатся въ исправности, снабжены достаточнымъ числомъ служащихъ и всѣми необходимыми медикаментами. При періодическихъ и экстренныхъ ревизіяхъ въ нихъ никакихъ безпорядковъ и отступленій отъ таксы не замѣчено, а напротивъ, всѣми аптеками принято въ обыкновеніе при отпускѣ лекарствъ въ благотворительныя заведенія, больницы и для простаго народа, дѣлать значительныя уступки, достигающія отъ 10 до 30, а въ нѣкоторыхъ случаяхъ и до 50%. Общее число рецептовъ, поступившихъ во всѣ находящіяся въ губерніи аптеки, составляетъ 33.770; изъ этого числа, въ аптеки губернскаго города поступило 9.140.

По соотношенію вышеприведеннаго числа врачебнаго персонала въ губерніи, а равно и аптекъ къ общему количеству населенія, оказывается, что одинъ врачъ приходится на 19.681 жителей.
— фельдшеръ — — 15.629 —

одна акушерка или повивальная бабка на 17.032 женщины
— аптека на 37.957 обывател.

Въ теченіе отчетнаго года на попеченіи врачей, какъ въ больницахъ и тюремномъ лазаретѣ, такъ сколько извѣстно и въ частной практикѣ, всѣхъ больныхъ состояло 8.629 чел. изъ нихъ выздоровѣло 6.507; умерло 1.768 чел., и за тѣмъ въ пользованіи къ концу года осталось 354.

Кромѣ непосредственнаго исполненія прямыхъ обязанностей своего призванія, дѣятельность медицинскихъ чиновъ, въ особенности состоящихъ на государственной службѣ, направлена была преимущественно къ сохраненію общественнаго здравія и, при содѣйствіи мѣстныхъ административныхъ властей, къ устраненію причинъ и поводовъ къ заболѣванію жителей. Въ этихъ видахъ имѣлось неослабое наблюденіе со стороны Медицинскаго Инспектора, Городоваго и Уѣздныхъ врачей за повсемѣтнымъ и успѣшнымъ распространеніемъ въ губерніи оспопрививанія; принимались мѣры къ предотвращенію сифилистическихъ болѣзней, посредствомъ осмотровъ публичныхъ женщинъ; производилось освидѣтельство лавокъ торгующихъ съѣстными припасами и самыхъ припасовъ, привозимыхъ въ города на продажу, а также и предназначаемаго на убой скота. Наконецъ врачи участвовали въ Санитарныхъ Комmissiяхъ губернской и уѣздныхъ, учрежденныхъ въ прошедшемъ году, по распоряженію Губернатора, вслѣдствіе свирѣпствовавшей въ губерніи холерной эпидеміи, и руководя дѣйствіями этихъ Комmissiй, способствовали успѣшному достиженію цѣли ихъ учрежденія.

Независимо отъ сего, по требованію судебныхъ мѣстъ и административнаго начальства производилось Городовымъ и Уѣздными врачами, а также и Врачебнымъ отдѣленіемъ освидѣтельствованіе людей и предметовъ въ тѣхъ случаяхъ, когда по ходу дѣла необходимо было медицинское заключеніе. Такимъ образомъ въ отчетномъ году городовыми, уѣздными и больничными медиками произведено было вскрытій мертвыхъ тѣлъ въ городахъ 17, въ уѣздахъ 103, а всего 120, болѣе нежели въ 1870

году на 18. Изъ означеннаго числа вскрытій, 13 было предпринято по самоубійству, 22 по смертоубійству и 12 по дѣтоубійству; остальные по поводу неумышленной, случайной или вообще сомнительной смерти. Затѣмъ освидѣтельствовано живыхъ людей по требованію судебныхъ мѣстъ въ городахъ 193, въ уѣздахъ 268, а также различныхъ предметовъ и веществъ, посредствомъ осмотра или химическаго и микроскопическихъ изслѣдованій въ городахъ 56, въ уѣздахъ 15, а всего выдано медицинскихъ актовъ по означеннымъ случаямъ 652. Сверхъ сего собственно Врачебнымъ отдѣленіемъ произведено химическихъ изслѣдованій внутренностей 3; жидкостей по подозрѣнію присутствія въ нихъ отравы 10; химико-микроскопическое изслѣдованіе кровавыхъ пятенъ 1. Дано заключеній по разнымъ судебно-медицинскимъ вопросамъ: а) по требованію судовъ 50, а именно по дѣламъ о дѣтоубійствѣ—9, о смертоубійствѣ—7, о нанесеніи побоевъ—6, и о членовредителяхъ 28. б) по требованію административныхъ властей 21. Наконецъ въ Общемъ Присутствіи Губернскаго Правленія освидѣтельствовано умалишенныхъ 12.

Ходъ оспопрививанія въ отчетномъ году можетъ быть видѣнъ изъ слѣдующей таблицы, обозначающей общее число родившихся дѣтей по уѣздамъ, и число тѣхъ, коимъ привита оспа, съ подраздѣленіемъ послѣднихъ на мужескій и женскій полъ:

НАЗВАНІЕ ГОРОДОВЪ И УѢЗДОВЪ.	Число родившихся въ 1871 году.	Число оспопрививаній въ 1871 году		Итого.
		дѣтямъ мужеск. пола.	дѣтямъ женск. пола.	
въ г. Сувалкахъ и уѣздѣ	2836	722	680	1402
— Августовѣ —	1986	858	849	1707
— Сейнахъ —	2140	1214	858	2072
— Кальваріи —	2382	474	418	892
— Маріамполѣ —	4049	708	660	1368
— Волковышкахъ —	2719	672	559	1231
— Владиславовѣ —	2898	881	359	1640
Итого . . .	19010	5529	4733	10312

Такимъ образомъ общее число оспопрививаній въ 1871 году, а именно 10,312, составляетъ вообще болѣе половины числа родившихся и превѣшаетъ сдѣланное въ 1870 году на 758 разъ.

Привитіемъ оспы занимались подѣ наблюденіемъ врачей служащіе и нѣкоторые изъ вольнопрактикующихъ фельдшеровъ, производя оное преимущественно дѣтмъ, такъ какъ въ другое время года, мѣстное населеніе, слѣдуя давно вкоренившемуся обычаю, не охотно допускаетъ дѣтей къ этой операціи. По недостатку на мѣстѣ оспенной матеріи, таковая выписывалась по распоряженію администраціи, 3 раза изъ Варшавскаго оспопрививательнаго Института, и одинъ разъ (телячья лимфа) изъ С.-Петербургскаго воспитательнаго дома. Въ виду проявляющагося въ сельскихъ и городскихъ обывателяхъ низшихъ классовъ убѣжденія въ необходимости прививанія оспы новорожденнымъ дѣтямъ, не было никакой надобности въ принятіи какихъ либо особыхъ мѣръ для понужденія къ тому родителей; замѣчая же успѣшный ходъ этого дѣла въ минувшемъ году, Губернское Начальство, обращающее постоянное вниманіе на лицъ занимающихся оспопрививаніемъ, признало справедливымъ поощрить нѣкоторыхъ изъ фельдшеровъ, дѣйствовавшихъ въ этомъ случаѣ съ большимъ усердіемъ и успѣхомъ, назначеніемъ имъ денежнаго вознагражденія, каковое, по постановленію Губернскаго Правленія 19 Ноября 1871 года и было выдано 7 лицамъ, въ размѣрѣ по 5 руб. на cadaго.

Принятіе мѣръ къ предотвращенію сифилитическихъ болѣзней и обсужденіе разныхъ относящихся сюда вопросовъ, возложено, по распоряженію Намѣстника въ Царствѣ Польскомъ на Губернскій и Уѣздные Комитеты, изъ коихъ первый состоитъ подѣ предсѣдательствомъ Губернатора, а послѣдніе Уѣздныхъ Начальниковъ. Въ составъ означенныхъ Комитетовъ, кромѣ мѣстныхъ врачей, полицейскаго и городского начальства, входятъ офицеры отъ войскъ въ губерніи расположенныхъ и военные медики.

Впрочемъ въ Сувалкской губерніи, какъ болѣзнь эта, такъ и самая проституція имѣютъ крайне ограниченное развитіе, что въ первомъ случаѣ слѣдуетъ отнести къ неослабному наблюденію со стороны Городоваго и Уѣздныхъ врачей, а также и мѣстной полиціи за состояніемъ здоровья публичныхъ женщинъ, обязанныхъ являться еженедѣльно для медицинскихъ осмотровъ, которые, въ тѣхъ городахъ, гдѣ находятся военные врачи, производятся совмѣстно съ сими послѣдними.

Всѣхъ публичныхъ женщинъ въ губерніи въ минувшемъ 1871 году числилось 156; освидѣтельствованій надъ ними произведено 8112, при чемъ въ 7909 случаяхъ означенныя женщины оказались здоровыми, и только въ 203 больными или подозрительными, вслѣдствіе чего онѣ были препровождены въ мѣстныя больницы на излеченіе. Кромѣ того женщинъ не занимающихся проституціею и случайно зараженныхъ было въ теченіе года 91, малолѣтнихъ дѣтей 15; изъ мужчинъ зараженныхъ сифилисомъ огромное большинство составляли нижніе воинскіе чины, коихъ изъ общаго числа больныхъ, а именно 559 было 510. Высшій процентъ заболѣванія и въ прошедшемъ году падалъ на осенніе и зимніе мѣсяцы.

б) Б о л ь н и ц ы.

Для врачебнаго пособія заболѣвшимъ существуетъ въ Сувалкской губерніи 5 городскихъ больницъ, а именно въ губернскомъ городѣ двѣ, христіанская и еврейская, и по одной, общей, въ уѣздныхъ городахъ: Кальваріи, Маріамполѣ и Сейнахъ.

Названныя заведенія, принадлежа къ разряду благотворительныхъ, вмѣстѣ съ преобразованиемъ этой части въ губерніяхъ Царства Польскаго, въ силу Высочайшаго Указа 19 Іюня 1870 года, перешли съ 1 Октября того же года въ вѣдомство Министерства Внутреннихъ Дѣлъ, и находятся нынѣ подъ управле-

ніемъ вновь образованныхъ Губернскаго и Уѣздныхъ Совѣтовъ Общественнаго Призрѣнія. Непосредственное же завѣдываніе каждою больницею ввѣрено больничному врачу, и только въ тѣхъ гдѣ штатное число кроватей превышаетъ 25, имѣется смотритель. Для ближайшаго же попеченія о благоустройствѣ этихъ заведеній и для сдѣйствія ихъ благосостоянію избраны Губернскимъ и Уѣздными Совѣтами, изъ среды лицъ извѣстныхъ своею благотворительностію, для каждой больницы особыя попечители, которые вмѣстѣ съ тѣмъ состоятъ и членами означенныхъ Совѣтовъ.

Всѣ городскія больницы содержатся изъ процентовъ отъ капиталовъ, вложенныхъ разновременно прежними жертвователями въ Польскій Банкъ, и изъ прочихъ не постоянныхъ доходовъ, къ которымъ относятся пособія отъ Правительства, плата за содержаніе и леченіе больныхъ, доходы съ домовъ и земель принадлежащихъ этимъ заведеніямъ, и наконецъ изъ добровольныхъ пожертвованій.

Между тѣмъ всѣ перечисленныя средства оказываются сами по себѣ слишкомъ недостаточными не только для необходимаго улучшенія по больницамъ, но даже и на удовлетвореніе такихъ существенныхъ больничныхъ потребностей, какъ отопленіе и освѣщеніе зданій и приличное содержаніе больничнаго персонала.

При всемъ желаніи и энергіи новой больничной администраціи, кратковременная дѣятельность оной не успѣла еще устранить всѣхъ недостатковъ прежняго управленія. Тѣмъ не менѣе въ отчетномъ году уже положено начало устройству хозяйственной части въ больницахъ на болѣе прочныхъ основаніяхъ и, можно сказать, улучшено во всѣхъ отношеніяхъ положеніе больничнаго дѣла въ губерніи. Благодаря особой распорядительности и тому сочувствію, съ которымъ члены Губернскаго и Уѣздныхъ Совѣтовъ Общественнаго Призрѣнія отнеслись къ принятымъ ими на себя обязанностямъ, каждая изъ названныхъ больницъ въ теченіе

года получила на нѣкоторое время обезпеченіе въ необходимомъ количествѣ одежды и бѣлья; въ нѣкоторыхъ сдѣланы значительныя ремонтировки зданій; для Сейнской больницы занято новое помѣщеніе и въ тоже время возвышены оклады жалованья врачамъ почти вдвое, противу получаемого ими до 1871 года.

Послѣднее обстоятельство останавливаетъ на себѣ вниманіе не только по причинѣ вліянія онаго на материальный бытъ врачей, но и по суммѣ новыхъ расходовъ, производсто которыхъ представлялось однако неизбѣжнымъ, въ виду крайне необезпеченнаго положенія медика, обязаннаго посвятить все свое время и занятія исключительно на больницу. Хотя же настоящее содержаніе больничныхъ врачей, увеличенное для врача Сувальской больницы съ 300 р. на 450 руб.

—	—	—	еврейской	съ 200	— на 360	—
—	—	—	Маріампольской больницы	съ 225	— на 300	—
—	—	—	Кальварійской	— —	съ 200 — на 360	—
—	—	—	Сейнской	— —	— съ 200 — на 300	—

и не можетъ еще считаться вполне соответственнымъ вознагражденіемъ трудовъ ихъ, но при назначеніи означенной прибавки, Губернскій Совѣтъ сообразовался съ состояніемъ больничныхъ средствъ, выдти изъ которыхъ онъ не считалъ себя въ правѣ.

Такимъ образомъ изъ состоящихъ на Государственной службѣ медиковъ въ губерніи, одинъ тюремный врачъ остался при прежнемъ своемъ содержаніи, а именно 150 руб. въ годъ, но и это обстоятельство представлено въ минувшемъ году Губернаторомъ на благоусмотрѣніе Намѣстника въ Царствѣ, съ ходатайствомъ объ увеличеніи такового оклада.

Всѣ выше приведенныя улучшенія въ больницахъ производились частью на подлежація этимъ заведеніямъ суммы, которымъ впрочемъ дано нынѣ распредѣленіе болѣе сообразное съ потребностями больницъ, частью на экономическія сбереженія, образовавшіяся отъ сокращенія расходовъ на лекарства, вельдствие сдѣланной аптека-

рями значительной уступки въ отпускной цѣнѣ, а также и по причинѣ введенія болѣе осторожнаго и соответственнаго интересамъ больницъ прописыванія рецептовъ. Важнымъ же подспорьемъ больничнымъ финансамъ въ отчетномъ году послужили сборы съ лотереи и баловъ, устрояемыхъ специально для этой цѣли членами Собратьевъ Общественнаго Призрѣнія въ губернскомъ и уѣздныхъ городахъ, а равно и отдѣльныя пожертвованія частныхъ лицъ и нѣкоторыхъ изъ нынѣшнихъ попечителей означенныхъ заведеній.

Въ названныхъ больницахъ пользуются люди всякаго сословія, отъ всѣхъ внутреннихъ и наружныхъ болѣзней, кромѣ умалишенныхъ, которые помѣщаются въ оныя только на предварительное испытаніе, но за тѣмъ, по не существованію въ губерніи specialнаго для нихъ лечебнаго заведенія отправляются въ Варшаву, въ больницу Іоанна Божьяго. Плату же за пользованіе нижнихъ воинскихъ чиновъ здѣшнія больницы получаютъ непосредственно отъ военнаго вѣдомства.

Сравнительное число больныхъ, находившихся на излѣченіи въ упомянутыхъ больницахъ въ теченіе 1871 года, количество проведенныхъ ими дней, а равно и годовое содержаніе больницъ видно изъ слѣдующей вѣдомости.

НАЗВАНІЕ БОЛЬНИЦЪ.	Число вправдѣй.	Число больныхъ бывшихъ на излеченіи.	Выздоровѣло и вышло.	Умерло.	Къ 1872 году осталось.	Число проведенныхъ дней.	Годовое содержаніе больницы.	
							Рубли.	Коп.
Сувалкская Св. Петра и Павла	60	375	285	33	57	18115	5951	10 ¹ / ₄
Сувалкская Еврейская . . .	30	198	158	15	25	9050	3822	82 ³ / ₄
Кальварійская Св. Георгія .	25	120	98	10	12	4679	2780	30 ¹ / ₄
Маріампольск. Св. Маргариты	30	216	189	16	11	6488	2593	20 ¹ / ₂
Сейнская Св. Симеона . . .	20	246	209	25	12	6041	3134	29 ³ / ₄
Итого . . .	165	1155	939	99	117	44373	18281	73 ¹ / ₂

Запасные капиталы каждой больницы въ отдѣльности, обращающіеся изъ процентовъ въ Польскомъ Банкѣ, къ концу отчетнаго года составляли:

Христіанской Сувалкской больницы	2,444 руб.	6 ¹ / ₂ коп.
Еврейской	—	— 1,212 — 76 ¹ / ₂ —
Кальварійской	—	— 13,500 — „ —
Маріампольской	—	— 15,828 — 37 —
Сейнской	—	— 13,157 — 50 —

Итого 46,142 руб. 70 коп.

Объ Сувалкскія больницы и Кальварійская помѣщаются въ собственныхъ дву-этажныхъ каменныхъ зданіяхъ достаточно просторныхъ и приспособленныхъ къ своей специальности; но тѣмъ не менѣ зданія эти по ветхости требуютъ радикальныхъ исправленій и это обстоятельство составитъ заботу Совѣта Общественнаго Призрѣнія въ будущемъ, когда хозяйство больницъ устроится окончательно и изыщутся способы къ увеличенію ихъ доходовъ. Помѣщеніе Маріампольской больницы положительно не соотвѣтствуетъ своей цѣли, и на переустройство онаго уже предназначена сумма, въ 8,562 руб. 4¹/₂ коп., изъ запаснаго ея капитала. Сейнская больница въ этомъ отношеніи находится также въ неудовлетворительномъ положеніи и постройка собственнаго дома подъ ея помѣщеніе, составляетъ самую настоятельную потребность.

Отсутствіе больницъ въ городахъ Августовѣ, Волковышкахъ и Владиславовѣ тѣмъ болѣе ощутительно для бѣднаго класса тамошняго населенія, что больные этихъ уѣздовъ въ извѣстныхъ случаяхъ должны быть отправляемы за 30 до 40 верстъ въ лечебныя заведенія сосѣднихъ. Вслѣдствіе сего и въ видахъ неотложной необходимости скорѣйшаго устраненія подобнаго неудобства, въ уѣздахъ Волковышскомъ и Владиславовскомъ собираются уже на этотъ предметъ добровольныя приношенія. Въ ожиданіи же устройства больницы въ Августовскомъ уѣздѣ, на что имѣется уже капиталъ въ 7,547 руб. хранящійся въ Банкѣ, и кромѣ того подѣ

зданіе оной отведено 4 городскихъ плаца, предполагается открыть въ г. Августовѣ временную лечебницу, въ наемномъ домѣ, выборъ коего, приспособленіе и снабженіе всѣмъ необходимымъ для больницы, представлено тамошнему Уѣздному Совѣту Общественнаго Призрѣнія.

Лечебницъ для приходящихъ въ губерніи не имѣется. Но въ г. Августовѣ существуетъ подобное заведеніе, устроенное на добровольныя пожертвованія исключительно для евреевъ, въ которое больные доставляются съ своими постелями, одеждою и бѣльемъ, и получаютъ продовольствіе отъ своихъ родныхъ или отъ общества, а лекарства изъ мѣстной аптеки по уменьшенной цѣвѣ. Въ заведеніи этомъ, состоящемъ въ безвозмездномъ завѣдываніи Уѣзднаго врача, пользовались въ 1871 году 90 человекъ, изъ которыхъ выздоровѣло 80, умерло 7, и за тѣмъ къ 1872 году осталось 3. Кромѣ того тутъ же воспользовались медицинскими совѣтами 129 человекъ приходящихъ. Подобнаго же рода больныхъ являлось въ теченіе года за совѣтами врачей въ христіанскую Сувальскую больницу 149, въ еврейскую 124 и въ Сейнскую 123 человекъ.

За тѣмъ въ губерніи находится еще одно лечебное заведеніе гражданскаго вѣдомства—это тюремный лазаретъ. Подъ помѣщеніе его не имѣется особаго зданія, а смотря по количеству заботѣвающихъ арестантовъ отводятся въ Кальварійской тюрьмѣ, при которой онъ существуетъ, двѣ или три камеры, безъ положеннаго штатомъ числа кроватей. Движеніе больныхъ въ этомъ лазаретѣ въ теченіе 1871 года было слѣдующее: состояло и прибыло 482, выздоровѣло 403, умерло 53, осталось къ текущему году 26.

Ни городскія больницы, ни тюремная, собственныхъ аптекъ неимѣютъ, и лекарства для находящихся въ этихъ заведеніяхъ больныхъ доставляются по требованію врачей вольными аптеками, по контрактнымъ цѣнамъ и съ уступкою противъ аптекарской таксы 30%.

в) Эпидеміи и Эпизоотіи.

Болѣзненные формы, причинившія въ 1870 году столь значительную смертность, въ средѣ здѣшнихъ жителей, а именно, кровавый поносъ, дефтирія и скарлатина, не только не принимали въ теченіе 1871 года повального характера, но были довольно рѣдкими и совершенно отдѣльными явленіями. При такихъ видимо благоприятныхъ условіяхъ состояніе народнаго здравія могло бы стать на весьма удовлетворительную степень, еслибы, въ сказанный періодъ времени населеніе губерніи не пострадало отъ эпидемической холеры, занесенной сюда изъ Имперіи и достигшей въ нѣкоторыхъ мѣстностяхъ значительныхъ размѣровъ.

Первая появленія холерной эпидеміи обнаружались въ концѣ Марта мѣсяца въ г. Вержболовъ, Волковышскаго уѣзда, въ которомъ, во время дневки рекрутской партіи слѣдовавшей изъ Владиміра чрезъ С.-Петербургъ, по желѣзной дорогѣ, заболѣлъ холерными припадками одинъ рекрутъ, и чрезъ 4 часа отъ начала болѣзни умеръ въ судорожномъ и алгидномъ состояніи, со всеми симптомами вполне развитой и сильнѣйшей холеры. Какъ оказалось въ послѣдствіи, означенный рекрутъ съѣлъ въ одинъ приемъ два десятка крутосваренныхъ яицъ. Обстоятельству этому можно бы было придать большее значеніе, еслибы упомянутая партія не имѣла уже въ средѣ своей больныхъ холерою, и до прибытія въ Вержболово не потеряла отъ этой болѣзни трехъ человекъ: двухъ въ С.-Петербургѣ и одного въ Динабургѣ.

Вслѣдъ за выступленіемъ партіи изъ Вержболова, холера появилась на мѣстныхъ обывателяхъ, и продолжалась въ первый разъ съ 30 Марта по 24 Апрелья. Въ это время заболѣли ею 18 мужчинъ, 12 женщинъ и 5 дѣтей. Изъ нихъ выздоровѣло: мужчинъ 9, женщинъ 7 и дѣтей 3; умерло: мужчинъ 9, женщинъ 5 и дѣтей 2. Такимъ образомъ изъ 35 заболѣвшихъ умерло 16 или 45,7%.

По полученіи свѣдѣній о первомъ появленіи эпидеміи, Начальникомъ губерніи предписано было мѣстному Уѣздному врачу немедленно отправиться въ Вержболово, какъ для подавія помощи заболѣвающимъ и открытія временнаго холернаго лазарета, такъ и для указанія соотвѣтственныхъ медико-полицейскихъ мѣръ къ прекращенію развитія болѣзни; при чемъ исполненіе этихъ мѣръ, а также и безотлагательное приведеніе города въ надлежащія гигиеническія условія, возложено было на особую заботливость Начальника Волковышскаго уѣзда. Кромѣ того, Маріампольскій Уѣздный врачъ, докторъ Медицины Смольскій былъ командированъ тогда же на мѣсто дѣйствія заразы для научнаго обследованія характера эпидеміи и ближайшаго наблюденія за результатомъ принятыхъ противу оной мѣръ.

Быстрое исполненіе вышеизложенныхъ распоряженій въ соединеніи съ обезпеченіемъ для заболѣвающихъ правильнаго и своевременнаго медицинскаго пособія на дому и въ специально учрежденномъ для этой цѣли лазаретѣ, а также и топографическое положеніе города на сухой и песчаной почвѣ, способствовали неожиданно скорому прекращенію въ названной мѣстности, холеры, которая за тѣмъ не появлялась вовсе въ губерніи до 20 чиселъ Іюня.

Въ это же время она снова обнаружилась въ г. Волковышкахъ, отстоящемъ отъ Вержболова на 15-ти верстномъ разстояніи. Здѣсь также первыми больными были не мѣстные жители, а только что прибывшіе торговцы изъ г. Вильны, гдѣ эпидемія уже существовала. Найдя благоприятную для себя почву въ гигиеническихъ условіяхъ самой мѣстности и въ особенностяхъ быта бѣднѣйшаго еврейскаго населенія города Волковышекъ, скученнаго въ сѣверной его части, холера быстро распространилась не только по городу, но и по гминамъ, лежащимъ преимущественно по направленію большихъ дорогъ, гдѣ, не смотря на принятія своевременно медико-полицейскія мѣры, свирѣпствовала съ большою силою чѣмъ въ другихъ частяхъ губерніи, до 12 Сентября.

За тѣмъ, по интензивности и продолжительности эпидеміи слѣдуетъ Маріампольскій уѣздъ, въ которомъ холера появилась почти одновременно съ Волковышскимъ, именно 24 Іюня, и первый случай ея обнаружился на молодой еврейкѣ, прибывшей въ Маріамполь изъ Волковышекъ. Больная выздоровѣла, но въ тотъ же день и въ томъ же самомъ домѣ заболѣло холерою вдругъ нѣсколько человѣкъ, и уже отсюда началось быстрое распространеніе болѣзни, принявшей вскорѣ губительный эпидемическій характеръ, такъ, что число заболѣвшихъ холерою въ Маріамполѣ составляло болѣе 6% всего числа городского населенія. Небольшому же относительно числу жертвъ и малому проценту смертности, Маріамполь обязанъ отчасти болѣе выгодному мѣстоположенію своему, заблаговременно принятымъ мѣрамъ къ прекращенію эпидеміи, скорой медицинской помощи и правильному въ научномъ смыслѣ содержанію и леченію заболѣвавшихъ, а главное точному выполненію со стороны мѣстной администраціи всѣхъ распоряженій Губернатора, касающихся очистки города и приведенія онаго въ надлежащія санитарныя условія.

Въ числѣ мѣстностей подвергшихся дѣйствию холеры въ раіонѣ Маріампольскаго уѣзда, болѣе другихъ пострадалъ посадъ Пильвишки, находящійся въ 14 верстномъ разстояніи отъ г. Волковышекъ, по желѣзной дорогѣ; за тѣмъ гмина Бальвержишки, безуѣздный городъ Прены и селеніе Алексота, куда болѣзнь занесена была прибывшею изъ г. Волковышекъ еврейкою, которая, потерявъ отъ холеры все свое семейство, бѣжала туда подъ вліяніемъ страха смерти на родинѣ.

Отсюда болѣзнь направилась къ югу, и 27 Іюня обнаружилась въ гминѣ Краснополь, Кальварійскаго уѣзда, а велѣдъ за тѣмъ и въ г. Кальваріи. Возвышенная мѣстность, известково-глинистый грунтъ, и принятыя заранѣе соотвѣтственныя мѣры хотя и воспрепятствовали значительному развитію здѣсь холерной эпидеміи, но тѣмъ не менѣе около 5% всего населенія города Кальваріи испытали на себѣ дѣйствіе болѣзни, при чемъ

количество смертности составляло 37% слишкомъ. Въ Кальварійскомъ же уѣздѣ холера хотя и показала въ 9 гминахъ, но нигдѣ не приняла угрожающихъ размѣровъ, такъ что самая высшая цифра больныхъ, и то въ двухъ только мѣстностяхъ, именно въ Кракопольской и Симновской гминахъ, едва доходила до 70.

Въ прочихъ частяхъ губерніи холера появилась нѣсколько позже, именно между 4—27 Юля и хотя продолжалась по конецъ Октября, но не имѣла уже первоначального жестокаго своего характера.

Въ Августовскомъ уѣздѣ она началась съ 22 Юля и обнаружилась прежде всего въ мѣстностяхъ прилегающихъ къ рѣкѣ Нѣману, пограничныхъ съ Гродненскою губернею, въ которой эпидемія существовала задолго до этого времени. Отсюда она подвигалась внутрь уѣзда по направлению на западъ, доходя до Прусской границы. Собственно въ г. Августовѣ холерные больные показались только 8 Августа, и число ихъ, по 20 Сентября включительно, составляло всего 109 человекъ. Въ уѣздѣ же болѣзнь была наблюдаема въ 20 деревняхъ и 3 посадахъ, но по отношенію къ смертности нигдѣ не превышала 26%.

Въ Сейнскомъ уѣздѣ холера распространилась изъ уѣзднаго города, въ которомъ первый случай смерти отъ холеры, бывшій 12 Юля, совпалъ съ переселеніемъ туда изъ Кальваріи нѣсколькихъ евреевъ, искавшихъ спасенія отъ эпидеміи. Послѣ того случаи заболѣванія въ городѣ стали учащаться, такъ что въ нѣкоторые дни было по двадцати человекъ заболѣвшихъ. Въ уѣздѣ же болѣзнь была сильна только въ Копцевской гминѣ, въ которой и держалась по 21 Октября.

Что касается Владиславовскаго уѣзда, то не взирая на близкое сосѣдство его съ Волковшскимъ, дѣйствіе въ немъ холеры было еще слабѣе и только въ городахъ Владиславовѣ и Шакахъ она имѣла эпидемическій характеръ. Въ прочихъ же мѣстностяхъ болѣзнь поражала большею частію отдѣльныя личности, непо-

средственно вслѣдъ за нарушеніемъ ими діетическихъ условій. Однако количество заболѣвшихъ было и здѣсь довольно значительно, особенно въ названныхъ городахъ и составляло въ общей сложности 390 человѣкъ, изъ коихъ умерло 121.

Изъ всѣхъ городовъ губерніи, въ городѣ Сувалкахъ холерная эпидемія существовала самое непродолжительное время, при чемъ какъ сила ея дѣйствія, такъ и количество заболѣвшихъ оказались совершенно ничтожными. Первый холерный случай въ Сувалкахъ обнаружился 6 Іюля, на одной женщинѣ прибывшей изъ посада Вижайнъ и захворавшей еще въ дорогѣ. Послѣ этого болѣзнь появилась снова только 27 Іюля, и продолжаясь по 9 Сентября, поразила всего 47 человѣкъ, изъ коихъ умерло 11.

Столь благопріятное теченіе болѣзни въ такомъ населенномъ пунктѣ, который по многолюдству и скученности жителей, а также и по многимъ другимъ неудобствамъ въ гигиеническомъ отношеніи, могъ предоставить эпидеміи обильную пищу,—слѣдуетъ отнести исключительно къ той приготовленности, съ какою въ Сувалкахъ ожидалось появленіе холеры, съ первыхъ признаковъ существованія ея въ губерніи.

Распоряженіе Губернатора о приведеніи губернскаго города въ болѣе удовлетворительныя санитарныя условія и о систематическомъ примѣненіи тѣхъ мѣропріятій, которыя опытомъ и наукою признаны полезными и необходимыми для предупрежденія холерной эпидеміи—послѣдовало еще въ началѣ Апрѣля. Въмѣстѣ съ тѣмъ для болѣе правильнаго направленія этого дѣла и изысканія средствъ къ повсемѣстному удовлетворенію гигиеническихъ и медицинско-полицейскихъ требованій, учреждена Губернаторомъ въ городѣ Сувалкахъ, подъ предсѣдательствомъ Медицинскаго Инспектора, Временная Санитарная Комmissія, въ число членовъ которой вошли всѣ Сувалкскіе врачи, служащіе и вольнопрактикующіе, представители полицейской и городской

власти и нѣкоторые изъ обывателей, извѣстные личнымъ своимъ развитіемъ и усердіемъ къ общественному благу. Въ виду же того что санитарное положеніе города имѣетъ ближайшее соотношеніе къ здоровью расположенныхъ здѣсь частей войскъ 3 Гренадерской дивизіи, къ участию въ засѣданіяхъ Коммисіи приглашены были Дивизионный врачъ и, въ качествѣ депутата, одинъ штабъ-офицеръ, по назначенію Дивизионнаго Начальника.

Для облегченія членовъ Коммисіи въ достиженіи предположенной цѣли, городъ былъ раздѣленъ на участки, изъ которыхъ каждый имѣлъ особаго врача и фельдшера и кромѣ того попечителя.

Въ тоже время былъ открытъ холерный лазаретъ и заготовлено достаточное количество дезинфицирующихъ веществъ. Такимъ образомъ за долго еще до появленія холеры, городъ Сувалки былъ приведенъ въ состояніе болѣе соответствующее гигиенѣ и гарантированъ непрерывнымъ надзоромъ, какъ за поддержаніемъ внѣшней чистоты и опрятности вокругъ жилищъ, такъ и за доброкачественностію продаваемыхъ обывателямъ съѣстныхъ припасовъ. Во время же существованія эпидеміи, установлено было вполне систематическое попеченіе о холерныхъ больныхъ и обезпечено для нихъ, въ первые же моменты заболѣванія, бесплатное врачебное пособіе, какъ въ означенномъ лазаретѣ, такъ и въ частныхъ домахъ.

При особомъ усердіи врачей, дѣятельномъ участіи членовъ санитарной коммисіи и содѣйствіи всего общества, холера въ Сувалкахъ не только ограничилась, какъ выше сказано, самымъ ничтожнымъ количествомъ жертвъ, но и была остановлена въ самомъ началѣ своего развитія. Обстоятельство это безъ сомнѣнія имѣло послѣдствіемъ и незначительное распространеніе болѣзни въ Сувальскомъ уѣздѣ, въ которомъ эпидемическій характеръ ея обнаружился только въ двухъ гминахъ, Еленевѣ и Конецборѣ, и то въ самыхъ ограниченныхъ размѣрахъ; въ деревняхъ же Мацковѣ, Рудникахъ и

двухъ посадахъ, Филиповѣ и Вижайны, пограничномъ съ Пруссіею, холера являлась исключительно въ спорадической формѣ.

Для большей наглядности относительно движенія эпидеміи въ губерніи вообще, приводится нижеслѣдующая вѣдомость, съ показаніемъ мѣстностей, въ порядкѣ проявленія въ нихъ болѣзни, времени ея существованія, числа жертвъ и процентнаго отношенія смертныхъ случаевъ къ общему числу заболѣвшихъ.

НАЗВАНІЕ МѢСТНОСТЕЙ.	Время существованія холеры.	ВСЕГО СЪ ПОЯВЛЕНІИ БОЛѢЗНИ.			Процентъ смертности.
		Заболѣл.	Выздор.	Умерло.	
Г. Вержболово	съ 30 Марта по 24 Апрѣ.	35	19	16	45,70%
Г. Волковышки	съ 20 Юни по 28 Август.	302	170	132	43,70—
Волковышскій уѣздъ	съ 28 Юни по 12 Сент.	698	445	253	36,24—
Г. Маріамполь	съ 24 Юн. по 12 Сентябр.	332	243	89	26,80—
Маріампольскій уѣздъ	съ 24 Юн. по 12 Сентябр.	594	390	204	34,34—
Г. Кальварія	съ 27 Юни по 6 Сент.	470	292	178	37,87—
Кальварійскій уѣздъ	съ 27 Юни по 6 Сент.	296	198	98	33,10—
Г. Владиславовъ	съ 4 Юли по 10 Сент.	165	103	62	39,80—
Г. Шаки	съ 4 Юли по 10 Сент.	141	106	35	24,82—
Владиславовскій уѣздъ	съ 4 Юли по 10 Сент.	84	60	24	28,57—
Г. Сейны	съ 12 Юли по 8 Сентяб.	206	130	76	36,89—
Сейнскій уѣздъ	съ 12 Юли по 21 Октяб.	220	153	67	30,45—
Г. Августовъ	съ 8 Август. по 20 Сент.	109	84	25	22,93—
Августовскій уѣздъ	съ 22 Юли по 27 Сент.	417	308	109	26,13—
Г. Сувалки	съ 27 Юл. по 9 Сентя.	47	36	11	23,40—
Сувалкскій уѣздъ	съ 13 Август. по 20 Сент.	70	36	34	48,57—
А всего	съ 30 Марта по 21 октяб.	4186	2773	1413	33,65%

Такимъ образомъ въ губерніи, съ самаго начала холерной эпидеміи 1871 года, т. е. съ конца Марта, во все время продолженія оной, по коонецъ Октября, заболѣло 4.186 человекъ, или 0,79% всего числа жителей, изъ коихъ выздоровѣло 2.773, умерло 1.413; при чемъ, не взирая на то что всѣ больные принадлежали исключительно къ бѣднѣйшему классу жителей, средняя смертность составляла немного болѣе 33% числа заболѣвшихъ и около 0,26% общаго количества населенія.

Подобная незначительность числа жертвъ захваченныхъ эпидеміею, является неоспоримымъ результатомъ, съ одной стороны, усердія и энергіи всего врачебнаго персонала губерніи, призваннаго на помощь во время общественнаго бѣдствія, и частныхъ лицъ принявшихъ участіе въ Коммисіяхъ и Комитетахъ учреждаемыхъ по инициативѣ Губернатора, какъ съ санитарною цѣлью, такъ и для облегченія положенія заболѣвавшихъ, а съ другой—своевременныхъ распоряженій и усилій администраціи, которая при самыхъ ограниченныхъ средствахъ, достигла повсемѣтнаго и безотлагательнаго примѣненія необходимыхъ врачебно-полицейскихъ мѣръ, оказавшихъ безъ сомнѣнія болѣе существенную пользу въ дѣлѣ прекращенія холерной заразы, чѣмъ непосредственная медицинская помощь въ отдѣльныхъ случаяхъ заболѣванія.

На покрытіе расходовъ по случаю прошлогодней холеры, отпущено было, по ходатайству Начальника Губерніи, Намѣстникомъ въ Царствѣ Польскомъ 1.000 руб. Но этой суммы расходуемой съ величайшею экономіею, на основаніи указаній б. Правительственной Коммисіи Внутреннихъ и Духовныхъ Дѣлъ отъ 7 Мая 1853 года, оказалось далеко недостаточно на покрытіе всѣхъ издержекъ какъ по командировкамъ служащихъ медицинскихъ чиновъ, такъ и по вознагражденію вольнопрактикующихъ фельдшеровъ и врачей, приглашаемыхъ для поданія помощи заболѣвающимъ въ тѣ мѣстности, гдѣ отсутствіе медика могло угрожать серьезными послѣдствіями. Затѣмъ устройство временныхъ холерныхъ лазаретовъ по городамъ и гминамъ производилось почти исключительно на

счетъ городскихъ или общественныхъ суммъ. Что же касается улучшенія положенія неимущихъ больныхъ, доставленія имъ чая, вина, разныхъ употребительныхъ въ этомъ случаѣ лекарствъ и другихъ необходимыхъ предметовъ, то недостатокъ на это матерьяльныхъ средствъ въ рукахъ администраціи, восполнился благотворительностію здѣшняго общества, которое, отнесясь весьма сочувственно къ общему бѣдствію, охотно жертвовало и частью своего достатка, и посильною личною помощію.

Санитарное состояніе домашнихъ животныхъ, въ отчетномъ году, при довольно благопріятныхъ условіяхъ въ климатическомъ и продовольственномъ отношеніяхъ, было вообще удовлетворительно. Хотя же въ нѣкоторыхъ мѣстностяхъ Сувалкскаго, Кальварійскаго и Августовскаго уѣздовъ и обнаружилась на рогатомъ скотѣ въ Январѣ мѣсяцѣ чума, занесенная изъ Гродненской губерніи, но немедленное принятіе указанныхъ законами мѣръ, остановило дальнѣйшее развитіе заразы, которая ограничилась только 12-ти штуками рогатаго скота, павшаго собственно отъ болѣзни. Кромѣ же того, въ видахъ предупрежденія распространенія чумы въ означенныхъ уѣздахъ, было убито большого или подозрительнаго скота до 65 головъ.

Затѣмъ въ Іюнь мѣсяцѣ, въ Сувалкскомъ уѣздѣ, именно въ Чостковской гминѣ, появилась на свиньяхъ сибирская язва, вслѣдствіе гнилостныхъ испареній множества болотъ, находящихся въ означенной мѣстности. Болѣзнь эта сопровождалась въ прошедшемъ году особенно злокачественнымъ характеромъ, такъ что животныя, поражаемая ею, быстро приходили въ состояніе крайняго ослабленія, зарывались въ солому, какъ бы ожидая смерти, которая дѣйствительно и наступала въ продолженіе двухъ или трехъ сутокъ. Подобная скоротечность заразы дѣлала правильное леченіе почти невозможнымъ, тѣмъ болѣе, что и сами хозяева заболѣвавшихъ животныхъ или упустили время пригласить ветеринарнаго врача, или, по недовѣрію своему, вовсе не обращались къ медицинской помощи. Вслѣдствіе же

принятыхъ мѣстнымъ начальствомъ предупредительныхъ мѣръ, сибирская язва не вышла изъ предѣловъ названной гмины, въ которой держалась однако до первыхъ чиселъ Августа. Число погибшихъ въ это время животныхъ простиралось до 137 штукъ.

Постоянныхъ учрежденій для оказанія пособія больнымъ животнымъ въ Сувалкской губерніи не имѣется; но во время свирѣпствованія заразительныхъ болѣзней, устраиваются въ мѣстностяхъ имъ подверженныхъ временные лазареты. Для предотвращенія же гибельныхъ вліяній скотскихъ падежей на народное хозяйство, въ губерніи учреждены: Уѣздные Комитеты, на обязанности коихъ лежитъ принятіе мѣръ къ прекращенію чумы и другихъ повальныхъ болѣзней, и карантинъ существующій съ 1855 года въ Августовскомъ уѣздѣ, въ селеніи Штабинь, чрезъ который въ отчетномъ году пропущено въ губернію разнаго рода скота: на убой 466 головъ, на племя 105, а всего 571 штука.

г) Насильственные смерти.

Число жертвъ неестественной смерти, происшедшей отъ насилія, случайностей или другихъ независящихъ отъ воли человѣка причинъ, какъ видно изъ приложенной къ сей статьѣ вѣдомости подь № 7, было въ теченіе отчетнаго года вообще 174 мужчины и 79 женщинъ, а всего 253 человѣка, что составляетъ 0,04% всего количества населенія губерніи, и относится къ обыкновенной смертности какъ 1:55.

Изъ показаннаго числа умерли отъ насилія собственно 11 мужч. и 9 женщинъ, итого 20 человѣкъ; изъ нихъ взрослыхъ 7, смерть коихъ послѣдовала преимущественно отъ нанесенія тяжкихъ побоевъ и увѣчій, во время драки или ссоры; остальные 13-ть—дѣти прижитыя вѣ брака и лишенные жизни въ первыхъ дняхъ своего существованія своими же матерями, рѣшившимися помощію преступленія, скрыть предъ обществомъ слѣды своихъ незаконныхъ связей.

Сравнительный выводъ изъ этихъ цифръ не представляетъ почти никакой разницы ни съ числовыми данными по этому предмету за 1870 годъ, ни въ отношеніи самаго рода смертей.

Случаевъ самоубійства въ 1871 году было болѣе нежели въ предшествовавшемъ, на 4. Разслѣдованіемъ обнаружено, что изъ 13 человекъ наложившихъ на себя руки 11 страдало продолжительною меланхоліею или умоиступленіемъ, вслѣдствіе бѣлой горячки. Остальные двое отъ другихъ причинъ, оставшихся не разъясненными.

Изъ умершихъ отъ прочихъ случайностей самая значительная цифра 45 выпадаетъ на долю утонувшихъ. Въ этомъ числѣ встрѣчаются по большей части дѣти простолюдиновъ, въ возрастѣ отъ 4 до 9 лѣтъ, кои будучи лишены надлежащаго присмотра со стороны родителей, особенно во время полевыхъ работъ, преимущественно подвергаются этого рода несчастіямъ.

Вообще значительный процентъ смертности отъ случайныхъ причинъ, въ дѣтскомъ возрастѣ, въ средѣ простаго класса здѣшняго населенія какъ слѣдствіе небрежнаго надзора за ними самихъ родителей, обратилъ нынѣ вниманіе Намѣстника въ Царствѣ Польскомъ, который, циркулярнымъ распоряженіемъ, приказалъ вмѣнить въ обязанность мѣстнымъ властямъ и должностнымъ лицамъ принять зависящія съ ихъ стороны мѣры къ охраненію дѣтей отъ подобныхъ несчастныхъ случаевъ, внушивъ при томъ всѣмъ тѣмъ, на коихъ лежитъ попеченіе о малолѣтнихъ, что небрежное исполненіе этой обязанности, на основаніи Уложенія о наказаніяхъ уголовныхъ и исправительныхъ, влечетъ за собою судебное преслѣдованіе виновныхъ.

д) Богадѣльни.

Между заведеніями этого рода, поступившими съ преобразованиемъ благотворительной части въ здѣшнемъ

Краѣ, на основаніи Высочайшаго повелѣнія 19 Іюня 1870 года, въ вѣдѣніе Сувалкскаго Губернскаго Совѣта Общественнаго Призрѣнія, считается временной домъ призрѣнія въ Сувалкахъ, основанный по распоряженію Намѣстника въ Царствѣ Польскомъ въ 1869 году, на 10 человѣкъ, собственно для престарѣлыхъ и немощныхъ уроженцевъ Западныхъ губерній, возвращенныхъ сюда изъ ссылки, и Сувалксій дѣтскій пріютъ. Первое изъ этихъ заведеній содержится частью на удѣляемое ему отъ Казны пособіе, частью на проценты съ незначительнаго принадлежащаго ему капитала, находящагося въ Польскомъ Банкѣ, второе—на счетъ частной благотворительности, съ крайне ограниченою впрочемъ поддержкою отъ Правительства.

Въ теченіе отчетнаго года во временномъ Домѣ Призрѣнія, содержалось 7 лицъ, которыя пробыли въ общей сложности 1.866 дней, и годовое содержаніе которыхъ стоило 302 руб. 35 коп.

Въ Пріютѣ же на постоянномъ иждивеніи и проходящихъ воспитывалось въ теченіе года 50 дѣтей, бывшихъ въ ономъ, въ сложности 8.206 дней; при чемъ содержаніе заведенія обошлось въ 840 руб. 46³/₄ коп.

Этими заведеніями ограничиваются предѣлы общественной благотворительности, регулированной Губернскою властью. Размѣры ихъ и средства на столько незначительны, что самое существованіе ихъ исчезаетъ почти безслѣдно въ дѣлѣ призрѣнія и обезпеченія того множества существъ, нуждающихся въ попеченіи и посторонней помощи, которыя встрѣчаются во всѣхъ вообще классахъ здѣшняго населенія. А какъ вся эта масса кормится и существуетъ на счетъ мірекихъ подааній, то недостатокъ подобныхъ учреждений, становится тѣмъ болѣе ощутительнымъ, что въ губерніи, особенно въ послѣдніе годы, замѣтно увеличился классъ нищихъ, какъ прямое впрочемъ послѣдствіе бывшихъ продолжительныхъ неурожаевъ и другихъ болѣе или менѣе значительныхъ народныхъ бѣдствій. Удовлетвореніе же

настоятельной потребности губерніи имѣть хотя одно подобное заведеніе, устроенное на болѣе широкихъ началахъ, можетъ послѣдовать не иначе какъ съ помощію Правительства, такъ какъ нынѣшняя администрація благотворительныхъ заведеній, по совершенному отсутствію денежныхъ средствъ, не въ состояніи восполнить этого пробѣла въ дѣлѣ общественнаго благоустройства.

Кромѣ названныхъ заведеній, существуютъ независимо отъ Совѣтовъ Общественнаго Призрѣнія въ гминахъ Краснопольской, Сейнскаго уѣзда, и въ Довепудской, Августовскаго, еще меньшія по своимъ размѣрамъ богадѣльни, для престарѣлыхъ и увѣчныхъ обоего пола изъ мѣстныхъ жителей.

Учрежденія эти, поступившія въ силу вышеприведеннаго Высочайшаго повелѣнія 19 Іюня 1870 года, въ непосредственное завѣдываніе тамошнихъ Гминныхъ Управленій, устроены на частныя пожертвованія, и содержатся изъ доходовъ съ завѣщанныхъ въ ихъ пользу земель и капиталовъ, а также и на добровольныя приношенія хлѣбомъ и съѣстными припасами, которыя поступаютъ и въ настоящее время.

Въ означенныхъ богадѣльняхъ въ теченіе прошедшаго года призрѣвалось: въ Краснопольской 12 чело-вѣкъ и въ Довепудской 3; при чемъ годовые расходы на содержаніе какъ заведеній, такъ и призрѣваемыхъ въ нихъ не превышали въ сложности 270 рублей.

V

Народное просвѣщеніе.

а) Учебныя заведенія.

Подъ непосредственнымъ вѣдѣніемъ Сувальской Учебной Дирекціи, всѣхъ учебныхъ заведеній въ губерніи

въ 1871 году, какъ видно изъ прилагаемой вѣдомости подь № 8 находилось 170, а именно:

Мужскихъ классическихъ гимназій въ г. Сувалкахъ и Маріамполѣ	2
Женская гимназія въ г. Сувалкахъ	1
Вейверскіе педагогическіе курсы, съ образцовымъ при нихъ начальнымъ училищемъ	1
Казенныхъ начальныхъ одноклассныхъ училищъ: въ городахъ мужскихъ 25, женскихъ 1; въ посадахъ и селахъ мужскихъ 115, а всего	141
Частное начальное женское училище	1
Канторатовъ, или училищъ при евангелическихъ церквахъ	19
Воскресно-ремесленныхъ мужскихъ школъ	5

Всѣхъ учащихся въ поименованныхъ учебныхъ заведеніяхъ къ 1 Января 1872 года состояло мужскаго пола 5,164, женскаго 1,405, вообще 6,569 человѣкъ, изъ коихъ обучалось:

въ Сувалской мужской гимназіи	300
— Маріампольской — —	275
— Сувалской женской — —	75
— Вейверскихъ педагогическихъ курсахъ и образцовомъ при нихъ училищѣ	147

въ Казенныхъ начальныхъ училищахъ:

	мужес. пола	— жен. пола
въ г. Сувалкахъ	140	91
— уѣздныхъ городахъ	530	195
— городахъ безуѣздныхъ, селахъ и посадахъ	3,379	764
	4,049	1,050 всего 5,099.

Въ частномъ начальномъ женскомъ училищѣ въ г. Маріамполѣ 20

— Канторатахъ, по селамъ, мальчиковъ 334, дѣвочекъ 260, всего 594

— Воскресныхъ мужскихъ школахъ, губернскаго города 20, уѣздныхъ 39, всего 59.

Означенное число учащихся распределяется:

а) по исповеданіямъ:

Православныхъ	118
Единоѣрцевъ	50
Греко-уніатовъ	326
Раскольниковъ	69
Римско-католиковъ	3,714
Евангеликовъ	1,370
Евреевъ	915
Магометанъ	7

б) по сословіямъ:

Дѣтей дворянъ и чиновниковъ	478
— Духовнаго званія	12
— Городскаго сословія	1,625
— Сельскаго сословія	4,453

Такимъ образомъ въ отчетномъ году измѣненіе въ численности учебныхъ заведеній послѣдовало только въ отношеніи сельскихъ начальныхъ училищъ, изъ которыхъ въ теченіе года вновь открыто 8, а именно въ Сувалскомъ, Августовскомъ и Волковышскомъ уѣздахъ по одному, въ Маріампольскомъ два и въ Сейнскомъ три.

За всѣмъ тѣмъ, не смотря на постоянное увеличеніе числа училищъ этой категоріи въ губерніи, въ одномъ только Августовскомъ уѣздѣ таковыя существуютъ во всѣхъ гминахъ безъ исключенія; въ прочихъ же уѣздахъ, какъ то:

въ Сувалскомъ уѣздѣ въ	5	гминахъ,
— Сейнскомъ —	6	—
— Маріампольскомъ —	8	—
— Владиславовскомъ —	4	—
— Кальварійскомъ —	3	—
и наконецъ въ Волковышскомъ —	2	—

начальныхъ школъ не открыто и по настоящее время. Причины такового положенія вещей лежатъ не въ недостаткѣ дѣятельности или равнодушія мѣстныхъ административныхъ властей къ дѣлу народнаго образованія,

но исключительно въ самомъ источникѣ содержанія училищъ на счетъ крестьянъ, которые, хотя и вполне сознаютъ нынѣ пользу и необходимость грамотности, но затрудняются въ пожертвованіяхъ на этотъ предметъ вслѣдствіе дѣйствительной своей несостоятельности. Кроме того, при положительной невозможности завести школы въ каждомъ селеніи, учрежденіе училищъ въ центрахъ гминъ, вообще значительно удаленныхъ отъ крайнихъ своихъ предѣловъ, конечно останавливаетъ многихъ общественниковъ отъ участія въ денежныхъ складкахъ на открытіе и содержаніе гминныхъ школъ, существованіемъ которыхъ дѣти ихъ не могли бы воспользоваться какъ по дальности разстоянія, такъ и по многимъ другимъ условіямъ крестьянскаго быта и внѣшней его обстановкѣ.

Что касается учащихся, то число ихъ по всеѣмъ означеннымъ заведеніямъ увеличилось въ отчетномъ году, по сравненію съ предшествовавшимъ, вообще на 436 обоого пола дѣтей, при чемъ большая часть этой прибыли, а именно 406 падаетъ собственно на сельскія и городскія начальныя училища.

Хотя это обстоятельство съ одной стороны служить неопровержимымъ доказательствомъ проявляющагося въ народѣ сознанія въ необходимости образованія, но съ другой нельзя сомнѣваться, что начальныя школы посѣщались бы еще охотнѣе, ежели-бы преподаваніе въ нихъ шло не на русскомъ языкѣ а на языкѣ мѣстнаго населенія. Нѣмой протестъ противъ такого распоряженія высшаго училищнаго Начальства проявляется нѣкоторымъ образомъ со стороны отцовъ молодаго поколѣнія, тѣми фактами, что они при малѣйшей возможности стараются ввѣрить воспитаніе дѣтей своихъ частнымъ учителямъ, или обучаютъ ихъ у себя дома. Обстоятельство это касается въ особенности дѣвочекъ, которыхъ вообще обучается весьма не много въ общественныхъ здѣшнихъ учебныхъ заведеніяхъ, и не только въ низшихъ, но даже и въ Сувалкекой женской гимназій, гдѣ число ученицъ мѣстнаго происхожденія,

сравнительно слишком мало, не смотря на то что значительному числу изъ учащихся въ ней предоставлены льготы бесплатнаго обученія.

Сближая между тѣмъ вышеприведенныя данныя о числѣ учениковъ съ количествомъ населенія губерніи вообще и въ частности каждаго пола и сословія въ отдѣльности, окажется, что число учащихся относится къ числу населенія, какъ 1:81, въ мужескомъ полѣ 1:51, въ женскомъ: 1:194, въ дворянскомъ сословіи 1:19, въ духовномъ 1:17, въ средѣ городскихъ обывателей 1:42, въ сельскомъ 1:104.

Въ численности личнаго состава здѣшней Учебной Дирекціи въ прошедшемъ году никакихъ перемѣнъ не произошло, а равно не увеличилось и число лицъ занимавшихся частнымъ обученіемъ дѣтей.

Кромѣ перечисленныхъ заведеній существуетъ еще въ губерніи Сейнская Римско-Католическая духовная Семинарія, которая, какъ не состоящая въ вѣдѣніи Учебной Дирекціи, не вошла въ общую вѣдомость о числѣ учебныхъ заведеній и учащихся.

По свѣдѣніямъ же имѣющимся въ дѣлахъ администраціи, заведеніе это, управляемое непосредственно Ректоромъ, имѣетъ 4 преподавателей и 60 воспитанниковъ. Всѣ они происходятъ исключительно изъ сословія поселянъ Августовской епархіи, т. е. изъ Сувалкской и Ломжинской губерній, и въ большей части посвятили себя духовному званію изъ личныхъ, болѣе или менѣе матеріальныхъ расчетовъ.

Характеръ названнаго заведенія чисто корпоративный, замкнутый и потому предѣлы образовательнаго курса, методъ обученія и самое направленіе воспитанія, остаются неизвѣстными. Но при этомъ слѣдуетъ замѣтить, что воспитанники, вышедшіе изъ Сейнской Семинаріи и занявшіе въ губерніи должности священниковъ, не отличаются ни особымъ умственнымъ развитіемъ, ни обширностію познаній даже въ предметахъ составляющихъ ихъ спеціальность. Хотя же русскій языкъ

и входить въ программу образовательнаго курса Семинаріи, но на дѣлѣ ни одинъ изъ воспитанниковъ, не исключая и послѣднихъ выпусковъ, дѣлался приходскимъ ксендзомъ, не оказывается ознакомленнымъ съ нимъ даже на столько, чтобы принять на себя обязанности учителя закона Божія въ мѣстныхъ начальныхъ училищахъ, который, по установленному въ здѣшнихъ учебныхъ заведеніяхъ порядку, на ряду съ другими предметами долженъ читаться на русскомъ языкѣ. Такимъ образомъ изъ всего персонала римско-католическаго духовенства въ Сувалкской губерніи, только два ксендза пожелали, или нашли себя въ состояніи, преподавать вѣроученіе и священную исторію по русски, и вслѣдствіе того, за исключеніемъ гимназій, Вейверскихъ курсовъ и одной начальной школы, во всѣхъ прочихъ народныхъ училищахъ, обученіе Римско-Католиковъ закону Божьему, Учебная Дирекція была вынуждена предоставить самимъ начальнымъ учителямъ.

Если съ одной стороны, отъ разъединенія духовенства и народной школы послѣдняя проигрываетъ въ отношеніи своей популярности, то съ другой—и самое духовенство, отстраняясь видимо отъ участія въ дѣлѣ народнаго образованія и предоставляя духовное просвѣщеніе народа свѣтскимъ учителямъ, также утрачиваетъ большую часть своего значенія. Независимо же отъ сего и при настоящей замкнутости Семинаріи, какъ гражданскія власти, такъ и учебное начальство затруднились бы ввѣрить воспитаніе молодаго поколѣнія выпущеннымъ изъ нея воспитанникамъ, сколько по совершенному незнанію ими русскаго языка, столько и по другимъ началамъ, не совсѣмъ сочувственнымъ нынѣшнему порядку вещей въ здѣшнемъ Краѣ, какія большая часть семинаристовъ выносить изъ стѣнъ заведенія.

Для устраненія вышеизложенныхъ неудобствъ представлялось бы весьма полезнымъ, въ ряду прочихъ благихъ реформъ совершенныхъ уже въ Царствѣ Польскомъ, преобразовать и внутренній строй здѣшнихъ католическихъ Семинарій, обративъ ихъ въ открытыя

духовныя учебныя заведенія, и такимъ образомъ ходъ воспитанія въ нихъ и умственного развитія юношей предоставитъ общественному контролю и дѣйствительному наблюденію общаго училищнаго начальства.

б) Народное образованіе.

Не смотря однако на безучастное отношеніе высшихъ классовъ мѣстнаго населенія и несочувствіе католическаго духовенства къ дѣлу народнаго образованія въ томъ направленіи, какое сообщено оному послѣдними реформами, развитіе его идетъ указаннымъ путемъ, и съ каждымъ годомъ становится болѣе замѣтнымъ въ губерніи.

Самымъ существеннымъ тому пособіемъ со стороны Правительства служитъ устройство въ губерніи особыхъ педагогическихъ курсовъ, въ селеніи Вейверахъ, Маріампольскаго уѣзда, специальное назначеніе которыхъ составляетъ образованіе народныхъ учителей, вполне подготовленныхъ къ этому дѣлу и хорошо знающихъ русскій языкъ. При такихъ условіяхъ есть возможность надѣяться, что при постепенной замѣнѣ нынѣшнихъ преподавателей въ низшихъ учебныхъ заведеніяхъ, часто несоотвѣтствующихъ своему назначенію, кончившими курсъ воспитанниками Вейверскихъ курсовъ, дѣло народнаго обученія утвердится здѣсь на прочныхъ основаніяхъ.

Что касается отчетнаго года, то по удостовѣренію Учебной Дирекціи, во всѣхъ здѣшнихъ учебныхъ заведеніяхъ, какъ среднихъ, такъ и низшихъ, обученіе производилось исключительно на русскомъ языкѣ, которому дѣти учатся охотно, и при хорошемъ способѣ преподаванія легко усваиваютъ и предметы ученія и самый языкъ. Классные успѣхи учениковъ вообще признаны удовлетворительными, а также и поведеніе ихъ, какъ въ заведеніяхъ, такъ и внѣ оныхъ, вполне одобрительно.

Фактовъ явнаго вмѣшательства Римско-католическаго духовенства въ дѣло народнаго образованія въ

1871 году не было. Случаи же незаконнаго обученія дѣтей странствующими учителями встрѣчались неоднократно, особенно въ тѣхъ селеніяхъ и гминахъ, гдѣ не открыты еще начальныя училища; однако попытки этихъ лицъ заниматься тайнымъ преподаваніемъ, при бдительномъ надзорѣ со стороны мѣстныхъ административныхъ властей, были прекращаемы обыкновенно въ самомъ началѣ и виновные были подвергаемы соответственнымъ взысканіямъ.

Распоряженія учебнаго начальства въ 1871 году касались преимущественно улучшенія способовъ обученія и введенія въ народныхъ школахъ и среднихъ учебныхъ заведеніяхъ русской разговорной рѣчи.

Съ своей стороны, Губернское Начальство обращаетъ особенное вниманіе на положеніе народныхъ училищъ, какъ на главнѣйшій органъ умственнаго развитія народа, необходимаго для разумнаго пониманія той заботливости, которымъ окружаетъ его Высшее Правительство. Независимо отъ сего и имѣя въ виду, что начальныя школы служатъ единственнымъ проводникомъ русскаго языка въ массы народа, Губернаторъ вмѣнилъ въ обязанность уѣзднымъ властямъ, чтобы они всѣми зависящими отъ нихъ мѣрами и нравственнымъ вліяніемъ способствовали къ распространенію убѣжденія въ массахъ мѣтнаго населенія о необходимости русскаго грамотности, какъ залога желаемаго объединенія здѣшняго Края съ прочими частями Имперіи, и вмѣстѣ съ тѣмъ оказывали бы содѣйствіе къ повсемѣстному открытію народныхъ училищъ, и увеличенію способовъ ихъ существованія.

VI

Крестьянское дѣло.

Въ исполненіе Высочайшаго Указа 18 Ноября 1870 года крестьянское дѣло въ губерніи перешло изъ бывшей Крестьянской Коммисіи въ ближайшее завѣды-

ваніе Сувалкского Губернскаго по крестьянскимъ дѣламъ Присутствія, образованнаго на основаніяхъ изложенныхъ въ Указѣ, которое и открыло свои дѣйствія съ 1 Января минувшаго 1871 года.

Къ концу же отчетнаго года положеніе означеннаго дѣла представляло слѣдующія данныя:

А

Поземельное устройство крестьянъ.

1.

По исправленію ликвидаціонныхъ таблицей и данныхъ, вслѣдствіе состоявшихся между владѣльцами и осѣдлыми жителями деревень, посадовъ и городовъ добровольныхъ соглашеній, число утвержденныхъ сдѣлокъ было:

	до 1871 года	— въ 1871 году.
объ обмѣнѣ земель	10	”
о замѣнѣ сервитутовъ	18	1
объ обмѣнѣ земель и замѣнѣ сервитутовъ	14	4.

Изъ числа утвержденныхъ сдѣлокъ введено въ дѣйствіе:

	до 1871 года	— въ 1871 году.
по обмѣну земель	10	”
по замѣнѣ сервитутовъ	13	1
въ томъ и другомъ случаѣ вмѣстѣ .	6	”

За тѣмъ по 1 Января 1872 года осталось:

	по обмѣну земель	по замѣнѣ сервитутовъ	по замѣнѣ тѣхъ и дру- гихъ вмѣстѣ
сдѣлокъ неутвержденныхъ	9	10	2
сдѣлокъ, по коимъ не сдѣлано постановленій объ исправле- ніи ликвидаціонныхъ таблицей и данныхъ	3	5	4

Такимъ образомъ, на основаніи состоявшихся и утвержденныхъ сдѣлокъ, сервитуты замѣнены:

лѣсные въ	9 селеніяхъ по 53 усадьбамъ			
пастбищныя —	4 — —	48	—	
лѣсныя и пастбищныя вмѣ-				
стѣ —	4 — —	74	—	

Вовсе же прекращены сервитуты въ 990 селеніяхъ и 2 посадахъ, въ первыхъ по 13.320 усадьбамъ, въ послѣднихъ по 55.

2.

Провѣрочныхъ измѣреній, обнаружившихъ неправильность цифръ крестьянскихъ надѣловъ въ ликвидационныхъ табеляхъ и данныхъ, произведено въ 224 мѣстностяхъ; при чемъ рѣшеній по этому предмету постановлено Уѣздными Коммисарами 143, изъ того числа обжаловано заинтересованными сторонами 5.

Постановленій о точномъ измѣреніи крестьянскаго надѣла и объ исправленіи ликвидационныхъ табелей сдѣлано бывшею Коммисіею и Губернскимъ по крестьянскимъ дѣламъ Присутствіемъ 95; изъ нихъ обжаловано въ 6. Центральную и въ временную Коммисіи по крестьянскимъ дѣламъ—1, приведено въ исполненіе 79, неисполнено 16.

За тѣмъ къ 1 Января 1872 года дѣлъ этого рода, по коимъ послѣ окончанія провѣрочнаго измѣренія непостановлено рѣшеній, осталось 129, изъ коихъ за Коммисарами 81, за Губернскимъ по крестьянскимъ дѣламъ Присутствіемъ 48.

3.

Относительно точнаго опредѣленія вида и размѣровъ сервитуговъ поступило къ Уѣзднымъ Коммисарамъ 6 заявленій, изъ коихъ пастбищныхъ 2, лѣсныхъ 3 и пастбищныхъ и лѣсныхъ вмѣстѣ 1. По этимъ заявленіямъ Коммисарами разрѣшено 5, изъ которыхъ обжа-

ловано 2: одно по опредѣленію сервитута пастбищнаго и одно по лѣсному.

Кромѣ того бывшею Коммисією и Губернскимъ по крестьянскимъ дѣламъ Присутствіемъ постановлено 3 рѣшенія о точномъ опредѣленіи вида и размѣровъ сервитутовъ, по одному каждаго рода, и объ исправленіи ликвидационныхъ табелей и данныхъ на основаніи ст. 2800 и 2874 положенія б. Учредительнаго Комитета въ Царствѣ Польскомъ. Жалобъ на эти рѣшенія приносимо не было, и всѣ они приведены въ исполненіе. Затѣмъ къ 1 Января текущаго года осталось этого рода дѣлъ, по коимъ не постановлено рѣшеній 2, одно за Коммисаромъ и одно за Губернскимъ по Крестьянскимъ дѣламъ Присутствіемъ.

4.

Вслѣдствіе записи нѣкоторыхъ усадьбъ въ ликвидационныхъ табеляхъ спорныя, постановлено Коммисарами рѣшеній о принадлежности оныхъ 136, изъ коихъ обжаловано 36.

Рѣшеній по тому же предмету, а равно и объ исправленіи ликвидационныхъ табелей и данныхъ, на основаніи выше введенныхъ статей положенія б. Учредительнаго Комитета, постановлено 56, изъ коихъ не приведено въ исполненіе 4, по поводу поступившихъ на 3 изъ нихъ жалобъ сторонъ въ высшія Крестьянскія Учрежденія, и одно по другимъ причинамъ.

За тѣмъ къ 1 Января 1872 года дѣлъ этихъ осталось не разсмотрѣнными Губернскимъ по крестьянскимъ дѣламъ Присутствіемъ 80, Коммисарами 296, а всего 376.

5.

По дѣламъ о спорныхъ усадьбахъ, постановлено б. Коммисією и Губернскимъ по крестьянскимъ дѣламъ Присутствіемъ рѣшеній объ исправленіи табелей и данныхъ 43, въ томъ числѣ 2, на основаніи разрѣшенія

вышихъ крестьянскихъ Учрежденій. Изъ нихъ приведено въ исполненіе 42.

6.

Всѣхъ дѣлъ по поводу неправильной записи именъ усадебниковъ возникло 199. Изъ нихъ вслѣдствіе неосновательности заявленій, объявлены отказы по 108; въ 17 случаяхъ, въ виду не представленія споровъ, составлены Коммисарами надлежащіе протоколы; по 2 заявленіямъ касающимся правъ малолѣтнихъ постановлены Коммисарами же рѣшенія, кои впрочемъ обжалованы.

Изъ числа упомянутыхъ протоколовъ 12 было утверждено Губернскимъ по крестьянскимъ дѣламъ Присутствіемъ, и представлено во Временную Коммисію, кою разрѣшено исправленіе 7 ликвидационныхъ таблицъ и данныхъ, что и приведено въ исполненіе.

Кромѣ того Губернскимъ по крестьянскимъ дѣламъ Присутствіемъ сдѣлано 6-тъ постановленій о принадлежности усадебъ, съ представленіемъ во Временную Коммисію объ исправленіи въ ликвидационныхъ табеляхъ и данныхъ именъ усадебниковъ. Изъ числа этихъ постановленій обжаловано 2, а по послѣдовавшимъ разрѣшеніямъ Временной Коммисіи исправить 3 таблицы и данныхъ, приведено въ исполненіе 2, неисполнено 1.

Затѣмъ къ 1 января 1872 года дѣлъ этой категоріи нерѣшенныхъ осталось 72, кои и находятся еще на разсмотрѣніи Уѣздныхъ Коммисаровъ.

7.

Пространство земель, предназначенныхъ для надѣленія безземельныхъ крестьянъ къ 1 Января 1871 года, составляло въ губерніи . . . 530 морг. 100 прент.

Въ теченіе года вновь назначено			
къ раздачѣ	366	—	242
Итого	896	—	342

Изъ этого количества роздано 519 морг. 168 прент.
 За тѣмъ нерозданныхъ, по неведѣнію дѣла и неокончанію срока аренды или другимъ причинамъ, осталось къ 1872 году 377 — 174 —

На розданныя земли составлены 2 данныя, на 212 усадьбъ. Изъ числа этихъ данныхъ, представленныя во Временную Коммисію одна возвращена утвержденною, но не введена еще въ дѣйствіе; другая же находится на разсмотрѣніи означенной Коммисіи.

8.

Количество дѣлъ возникшихъ въ 6. Коммисіи и Губерн. по кр. дѣл. Присутствіи по ходатайствамъ владѣльцевъ о рубкѣ лѣсовъ, обремененныхъ сервитутами, было 17. Изъ нихъ признано уважительными и разрѣшено 16 — 4. Отказано въ удовлетвореніи 1 — "

Пространство лѣса разрѣшеннаго къ рубкѣ составляло 2.223 морга.

9.

Дѣлъ по спорамъ о пользованіи сервитутами поступило къ Коммисарамъ 87; изъ нихъ по бывшимъ селеніямъ, частнымъ Коммисарами разрѣшено 86 по казеннымъ 1. Обжаловано сторонами 83 — 1. Приведено въ исполненіе 1 — 1. Жалобъ на постановленія Коммисаровъ Губернскимъ Присутствіемъ разсмотрѣно и рѣшено 1 — 1.

Затѣмъ къ 1 Января 1872 года осталось по сему предмету дѣлъ не разсмотрѣнныхъ Уѣздными Коммисарами по частнымъ имѣніямъ 3; Губернскимъ Присутствіемъ 82.

Б

Состояніе Гминь.

Всѣхъ гминь въ Сувалкской губерніи къ 1 Января 1872 года числилось:

Состоящихъ изъ однихъ селеній	76.
— — — изъ селеній и посадовъ	15.
— — — изъ однихъ посадовъ	3.
Итого	94,

съ населеніемъ отъ 2 до 6 тысячъ и выше душъ.

Въ числѣ гминныхъ Войтовъ находится: дворянъ 18, мѣщанъ 5, крестьянъ 71; грамотныхъ 71, умѣющихъ читать 13, неграмотныхъ 10; служащихъ первое трехлѣтіе 52, второе—31, третье—11.

Лавниковъ при гминныхъ управленіяхъ состояло 198; изъ нихъ дворянъ 1, мѣщанъ 11, крестьянъ 186; грамотныхъ 76, умѣющихъ читать 72, неграмотныхъ 50; служащихъ первое трехлѣтіе 125, второе—61, третье 12.

Въ числѣ 93 гминныхъ Писарей, (*) дворянъ 29, мѣщанъ 19, крестьянъ 45; состоящихъ на службѣ мѣнѣе года 5, отъ одного года до трехъ лѣтъ 47 и болѣе трехъ лѣтъ 41.

Содержаніе гминныхъ Войтовъ и Писарей производится изъ суммъ гминнаго сбора, о которомъ сказано

(*) *Примчаніе.* Въ одной гминѣ Владиславскаго уѣзда должность писаря исполняется помощникомъ, которыхъ кромѣ того въ 52 гминахъ имѣется по одному, въ трехъ гминахъ по два, съ калованіемъ отъ 120 до 160 руб. въ годъ.

выше, въ ст. *Государ. и Губернск. сборы*, и средній окладъ ихъ жалованья во всей губерніи составляетъ 180 руб. въ годъ.

Въ теченіе 1871 года, изъ числа означенныхъ должностныхъ лицъ, за проступки и разныя преступленія по службѣ

	Войтовъ. Лавниковъ. Писарей.		
Предано суду	2	3	3.
Отрѣшено отъ должности.	4	4	9.
Подвергнуто въ административномъ порядкѣ:			
аресту	4	3	4.
денежному штрафу	15	8	8.

Количество штрафныхъ суммъ, поступившихъ въ гминныя кассы въ теченіе 1871 года означено въ слѣдующей таблицѣ:

в у ѣ з да х ѣ .	По рѣшенію Гминныхъ Судовъ.		По опредѣленію Гминныхъ Войтовъ.		По постановленію Губер. по крест. дѣл. Присутствія при разборѣ кассационныхъ жалобъ.	
	рубли и копѣйки.					
Сувалскомъ	523	79½	189	15	—	—
Августовскомъ	461	19½	525	23	29	—
Сейнскомъ	665	63	63	85	20	—
Кальварійскомъ	371	32	127	90	10	—
Маріампольскомъ	278	78	113	20	68	—
Волковышскомъ	179	11	—	—	—	—
Владиславовскомъ	156	20	286	70	1	—
Итого	2636	3	1306	3	128	—

Всего 4.072 руб. 6 коп.

Всѣхъ Гминныхъ сходовъ въ теченіе 1871 года было 504, на коихъ состоялось общественныхъ приговоровъ: по раскладкѣ податей 40, натуральныхъ Гминныхъ

повинностей 224, по прочимъ вопросамъ 240. Изъ этого числа обжаловано: по первой категоріи 1, по второй 4, по послѣдней 2; всего же приговоровъ отмѣнено, по жалобамъ 5, по требованію мѣстныхъ административныхъ властей 4.

Въ видахъ охраненія наследственнаго имущества сельскихъ жителей, учреждено еминными управленіями опека:

			до 1871 года	—	въ 1871 году	—	всего
			надъ несовершеннолѣтними	—	1.733	—	483 — 2.216.
			— Слабоумными и умали-				
			лишенными	3	—	1	— 4.
			— Сиротами, не имѣющими				
			и вообще имущества	8	—	14	— 22.
			Имуществомъ отсут-				
			ствующихъ	7	—	5	— 12.

Итого . . 1.751 — 503 — 2.254.

Изъ этого числа въ теченіе года свято опека вообще 78; продано опекунскаго имущества движимаго по 13, недвижимаго по 19 опекамъ.

Дѣятельность Гминныхъ Судовъ губерніи въ отчетномъ году представляетъ слѣдующія данныя:

	Судебно-полиц.	Гражданскихъ.	Наслѣдственн.	по опекамъ.	итого.
Рѣшено дѣлъ	4.792	4.305	785	83	9.965.
Приведено въ исполненіе рѣшеній по дѣламъ:	3.516	3.047	517	74	7.154.
Кромѣ того въ книги рѣшеній Гминныхъ Судовъ записано мировыхъ сдѣлокъ 274.					

Изъ числа означенныхъ дѣлъ восходило на разсмотрѣніе Губернскаго по крестьянскимъ дѣламъ Присутствію, по обжалованію и представленію Коммисаровъ о незаконности дѣйствій Гминныхъ Судовъ, 734 рѣшенія, изъ коихъ кассировано 325; оставлено въ своей силѣ 360.

Размѣры дѣлопроизводства Гминныхъ управлений губерній вообще въ 1871 году усматриваются изъ нижеслѣдующей таблицы:

Къ 1 Января 1871 года оставалось не исполненныхъ бумагъ.	Въ 1871 году		Къ 1 Января 1872 года осталось не исполненныхъ.	Количество исходящихъ № № въ 1871 году.
	Поступило.	Исполнено.		
2794	150296	150020	3070	152815

Гминныхъ ссудо-сберегательныхъ кассъ въ губерніи въ 1871 году состояло: открытыхъ на средства Правительства 21, съ основнымъ капиталомъ въ общей сложности въ 13.713 рублей, и 3 на средства общественниковъ, съ капиталомъ въ 3.119 руб. 27¹/₂ коп.

Въ 1871 году на приходъ поступило въ
Первой категоріи. Второй категоріи.
кассъ — . . . 50.272 р. 22¹/₂ к. 5.194 р. 45¹/₂ к.

Въ теченіе года выдано ссудъ и произведено расходовъ изъ
кассъ — . . . 49.081 — 95¹/₂ — 5.140 — 98¹/₂ —

Къ 1 Января 1872 года денегъ состояло
на лицо въ кассахъ — 1.190 — 27 — 53 — 47 —

Числилось въ долгу — 24.496 — 50¹/₂ — 3.860 — „ —

Оборотный капиталъ
кассъ — . . . 25.686 р. 77¹/₂ к. 3.913 р. 47 к.

Число вкладовъ поступившихъ во всѣ ссудо-сберегательныя Гминныя кассы въ теченіе отчетнаго года поступило 144; изъ нихъ наибольшій составлялъ 300 руб., наименьшій 1 руб. 50 коп. Число выданныхъ ссудъ простирается до 2.538; изъ нихъ подъ залогъ имущества 2.514, подъ поручительство 24.

Результаты расчетов по балансу за 1871 год...
всего по балансу за 1871 год...

1871 год	1872 год	1873 год	1874 год
3794	15020	150020	3070
152815			

Итого по балансу за 1871 год...
всего по балансу за 1871 год...

В 1871 году на пр...
всего по балансу за 1871 год...

В 1872 году на пр...
всего по балансу за 1872 год...

В 1873 году на пр...
всего по балансу за 1873 год...

В 1874 году на пр...
всего по балансу за 1874 год...

ВѢДОМОСТИ

КЪ ОБЗОРУ СУВАЛКСКОЙ ГУБЕРНИИ

за 1871 годъ.

ВЪДОМОСТІИ

КЪ ОБЩЕЙ СВАЩЕННОЙ ПАМЯТИ

ВЪ 1871 ГОДУ.

ВЪДОМОСТЬ

О ПОСѢВѢ И УРОЖАѢ ХЛѢБА ВЪ СУВАЛКСКОЙ ГУБЕРНІИ, ЗА 1871 ГОДЪ.

1871	1870	1869	1868	1867	1866	1865	1864	1863	1862	1861	1860	1859	1858	1857	1856	1855	1854	1853	1852	1851	1850	1849	1848	1847	1846	1845	1844	1843	1842	1841	1840	1839	1838	1837	1836	1835	1834	1833	1832	1831	1830	1829	1828	1827	1826	1825	1824	1823	1822	1821	1820	1819	1818	1817	1816	1815	1814	1813	1812	1811	1810	1809	1808	1807	1806	1805	1804	1803	1802	1801	1800	1799	1798	1797	1796	1795	1794	1793	1792	1791	1790	1789	1788	1787	1786	1785	1784	1783	1782	1781	1780	1779	1778	1777	1776	1775	1774	1773	1772	1771	1770	1769	1768	1767	1766	1765	1764	1763	1762	1761	1760	1759	1758	1757	1756	1755	1754	1753	1752	1751	1750	1749	1748	1747	1746	1745	1744	1743	1742	1741	1740	1739	1738	1737	1736	1735	1734	1733	1732	1731	1730	1729	1728	1727	1726	1725	1724	1723	1722	1721	1720	1719	1718	1717	1716	1715	1714	1713	1712	1711	1710	1709	1708	1707	1706	1705	1704	1703	1702	1701	1700	1699	1698	1697	1696	1695	1694	1693	1692	1691	1690	1689	1688	1687	1686	1685	1684	1683	1682	1681	1680	1679	1678	1677	1676	1675	1674	1673	1672	1671	1670	1669	1668	1667	1666	1665	1664	1663	1662	1661	1660	1659	1658	1657	1656	1655	1654	1653	1652	1651	1650	1649	1648	1647	1646	1645	1644	1643	1642	1641	1640	1639	1638	1637	1636	1635	1634	1633	1632	1631	1630	1629	1628	1627	1626	1625	1624	1623	1622	1621	1620	1619	1618	1617	1616	1615	1614	1613	1612	1611	1610	1609	1608	1607	1606	1605	1604	1603	1602	1601	1600	1599	1598	1597	1596	1595	1594	1593	1592	1591	1590	1589	1588	1587	1586	1585	1584	1583	1582	1581	1580	1579	1578	1577	1576	1575	1574	1573	1572	1571	1570	1569	1568	1567	1566	1565	1564	1563	1562	1561	1560	1559	1558	1557	1556	1555	1554	1553	1552	1551	1550	1549	1548	1547	1546	1545	1544	1543	1542	1541	1540	1539	1538	1537	1536	1535	1534	1533	1532	1531	1530	1529	1528	1527	1526	1525	1524	1523	1522	1521	1520	1519	1518	1517	1516	1515	1514	1513	1512	1511	1510	1509	1508	1507	1506	1505	1504	1503	1502	1501	1500	1499	1498	1497	1496	1495	1494	1493	1492	1491	1490	1489	1488	1487	1486	1485	1484	1483	1482	1481	1480	1479	1478	1477	1476	1475	1474	1473	1472	1471	1470	1469	1468	1467	1466	1465	1464	1463	1462	1461	1460	1459	1458	1457	1456	1455	1454	1453	1452	1451	1450	1449	1448	1447	1446	1445	1444	1443	1442	1441	1440	1439	1438	1437	1436	1435	1434	1433	1432	1431	1430	1429	1428	1427	1426	1425	1424	1423	1422	1421	1420	1419	1418	1417	1416	1415	1414	1413	1412	1411	1410	1409	1408	1407	1406	1405	1404	1403	1402	1401	1400	1399	1398	1397	1396	1395	1394	1393	1392	1391	1390	1389	1388	1387	1386	1385	1384	1383	1382	1381	1380	1379	1378	1377	1376	1375	1374	1373	1372	1371	1370	1369	1368	1367	1366	1365	1364	1363	1362	1361	1360	1359	1358	1357	1356	1355	1354	1353	1352	1351	1350	1349	1348	1347	1346	1345	1344	1343	1342	1341	1340	1339	1338	1337	1336	1335	1334	1333	1332	1331	1330	1329	1328	1327	1326	1325	1324	1323	1322	1321	1320	1319	1318	1317	1316	1315	1314	1313	1312	1311	1310	1309	1308	1307	1306	1305	1304	1303	1302	1301	1300	1299	1298	1297	1296	1295	1294	1293	1292	1291	1290	1289	1288	1287	1286	1285	1284	1283	1282	1281	1280	1279	1278	1277	1276	1275	1274	1273	1272	1271	1270	1269	1268	1267	1266	1265	1264	1263	1262	1261	1260	1259	1258	1257	1256	1255	1254	1253	1252	1251	1250	1249	1248	1247	1246	1245	1244	1243	1242	1241	1240	1239	1238	1237	1236	1235	1234	1233	1232	1231	1230	1229	1228	1227	1226	1225	1224	1223	1222	1221	1220	1219	1218	1217	1216	1215	1214	1213	1212	1211	1210	1209	1208	1207	1206	1205	1204	1203	1202	1201	1200	1199	1198	1197	1196	1195	1194	1193	1192	1191	1190	1189	1188	1187	1186	1185	1184	1183	1182	1181	1180	1179	1178	1177	1176	1175	1174	1173	1172	1171	1170	1169	1168	1167	1166	1165	1164	1163	1162	1161	1160	1159	1158	1157	1156	1155	1154	1153	1152	1151	1150	1149	1148	1147	1146	1145	1144	1143	1142	1141	1140	1139	1138	1137	1136	1135	1134	1133	1132	1131	1130	1129	1128	1127	1126	1125	1124	1123	1122	1121	1120	1119	1118	1117	1116	1115	1114	1113	1112	1111	1110	1109	1108	1107	1106	1105	1104	1103	1102	1101	1100	1099	1098	1097	1096	1095	1094	1093	1092	1091	1090	1089	1088	1087	1086	1085	1084	1083	1082	1081	1080	1079	1078	1077	1076	1075	1074	1073	1072	1071	1070	1069	1068	1067	1066	1065	1064	1063	1062	1061	1060	1059	1058	1057	1056	1055	1054	1053	1052	1051	1050	1049	1048	1047	1046	1045	1044	1043	1042	1041	1040	1039	1038	1037	1036	1035	1034	1033	1032	1031	1030	1029	1028	1027	1026	1025	1024	1023	1022	1021	1020	1019	1018	1017	1016	1015	1014	1013	1012	1011	1010	1009	1008	1007	1006	1005	1004	1003	1002	1001	1000	999	998	997	996	995	994	993	992	991	990	989	988	987	986	985	984	983	982	981	980	979	978	977	976	975	974	973	972	971	970	969	968	967	966	965	964	963	962	961	960	959	958	957	956	955	954	953	952	951	950	949	948	947	946	945	944	943	942	941	940	939	938	937	936	935	934	933	932	931	930	929	928	927	926	925	924	923	922	921	920	919	918	917	916	915	914	913	912	911	910	909	908	907	906	905	904	903	902	901	900	899	898	897	896	895	894	893	892	891	890	889	888	887	886	885	884	883	882	881	880	879	878	877	876	875	874	873	872	871	870	869	868	867	866	865	864	863	862	861	860	859	858	857	856	855	854	853	852	851	850	849	848	847	846	845	844	843	842	841	840	839	838	837	836	835	834	833	832	831	830	829	828	827	826	825	824	823	822	821	820	819	818	817	816	815	814	813	812	811	810	809	808	807	806	805	804	803	802	801	800	799	798	797	796	795	794	793	792	791	790	789	788	787	786	785	784	783	782	781	780	779	778	777	776	775	774	773	772	771	770	769	768	767	766	765	764	763	762	761	760	759	758	757	756	755	754	753	752	751	750	749	748	747	746	745	744	743	742	741	740	739	738	737	736	735	734	733	732	731	730	729	728	727	726	725	724	723	722	721	720	719	718	717	716	715	714	713	712	711	710	709	708	707	706	705	704	703	702	701	700	699	698	697	696	695	694	693	692	691	690	689	688	687	686	685	684	683	682	681	680	679	678	677	676	675	674	673	672	671	670	669	668	667	666	665	664	663	662	661	660	659	658	657	656	655	654	653	652	651	650	649	648	647	646	645	644	643	642	641	640	639	638	637	636	635	634	633	632	631	630	629	628	627	626	625	624	623	622	621	620	619	618	617	616	615	
------	------	------	------	------	------	------	------	------	------	------	------	------	------	------	------	------	------	------	------	------	------	------	------	------	------	------	------	------	------	------	------	------	------	------	------	------	------	------	------	------	------	------	------	------	------	------	------	------	------	------	------	------	------	------	------	------	------	------	------	------	------	------	------	------	------	------	------	------	------	------	------	------	------	------	------	------	------	------	------	------	------	------	------	------	------	------	------	------	------	------	------	------	------	------	------	------	------	------	------	------	------	------	------	------	------	------	------	------	------	------	------	------	------	------	------	------	------	------	------	------	------	------	------	------	------	------	------	------	------	------	------	------	------	------	------	------	------	------	------	------	------	------	------	------	------	------	------	------	------	------	------	------	------	------	------	------	------	------	------	------	------	------	------	------	------	------	------	------	------	------	------	------	------	------	------	------	------	------	------	------	------	------	------	------	------	------	------	------	------	------	------	------	------	------	------	------	------	------	------	------	------	------	------	------	------	------	------	------	------	------	------	------	------	------	------	------	------	------	------	------	------	------	------	------	------	------	------	------	------	------	------	------	------	------	------	------	------	------	------	------	------	------	------	------	------	------	------	------	------	------	------	------	------	------	------	------	------	------	------	------	------	------	------	------	------	------	------	------	------	------	------	------	------	------	------	------	------	------	------	------	------	------	------	------	------	------	------	------	------	------	------	------	------	------	------	------	------	------	------	------	------	------	------	------	------	------	------	------	------	------	------	------	------	------	------	------	------	------	------	------	------	------	------	------	------	------	------	------	------	------	------	------	------	------	------	------	------	------	------	------	------	------	------	------	------	------	------	------	------	------	------	------	------	------	------	------	------	------	------	------	------	------	------	------	------	------	------	------	------	------	------	------	------	------	------	------	------	------	------	------	------	------	------	------	------	------	------	------	------	------	------	------	------	------	------	------	------	------	------	------	------	------	------	------	------	------	------	------	------	------	------	------	------	------	------	------	------	------	------	------	------	------	------	------	------	------	------	------	------	------	------	------	------	------	------	------	------	------	------	------	------	------	------	------	------	------	------	------	------	------	------	------	------	------	------	------	------	------	------	------	------	------	------	------	------	------	------	------	------	------	------	------	------	------	------	------	------	------	------	------	------	------	------	------	------	------	------	------	------	------	------	------	------	------	------	------	------	------	------	------	------	------	------	------	------	------	------	------	------	------	------	------	------	------	------	------	------	------	------	------	------	------	------	------	------	------	------	------	------	------	------	------	------	------	------	------	------	------	------	------	------	------	------	------	------	------	------	------	------	------	------	------	------	------	------	------	------	------	------	------	------	------	------	------	------	------	------	------	------	------	------	------	------	------	------	------	------	------	------	------	------	------	------	------	------	------	------	------	------	------	------	------	------	------	------	------	------	------	------	------	------	------	------	------	------	------	------	------	------	------	------	------	------	------	------	------	------	------	------	------	------	------	------	------	------	------	------	------	------	------	------	------	------	------	------	------	------	------	------	------	------	------	------	------	------	------	------	------	------	------	------	------	------	------	------	------	------	------	------	------	------	------	------	------	------	------	------	------	------	------	------	------	------	------	------	------	------	------	------	------	------	------	------	------	------	------	------	------	------	------	------	------	------	------	------	------	------	------	------	------	------	------	------	------	------	------	------	------	------	------	------	------	------	------	------	------	------	------	------	------	------	------	------	------	------	------	------	------	------	------	------	------	------	------	------	------	------	------	------	------	------	------	------	------	------	------	------	------	------	------	------	------	------	------	------	------	------	------	------	------	------	------	------	------	------	------	------	------	------	------	------	------	------	------	------	------	------	------	------	------	------	------	------	------	------	------	------	------	------	------	------	------	------	------	------	------	------	------	------	------	------	------	------	------	------	------	------	------	------	------	------	------	------	------	------	------	------	------	------	------	------	------	------	------	------	------	------	------	------	------	------	------	------	------	------	------	------	------	------	------	------	------	------	------	------	------	------	------	------	------	------	------	------	------	------	------	------	------	------	------	------	------	------	------	------	------	------	------	------	------	------	-----	-----	-----	-----	-----	-----	-----	-----	-----	-----	-----	-----	-----	-----	-----	-----	-----	-----	-----	-----	-----	-----	-----	-----	-----	-----	-----	-----	-----	-----	-----	-----	-----	-----	-----	-----	-----	-----	-----	-----	-----	-----	-----	-----	-----	-----	-----	-----	-----	-----	-----	-----	-----	-----	-----	-----	-----	-----	-----	-----	-----	-----	-----	-----	-----	-----	-----	-----	-----	-----	-----	-----	-----	-----	-----	-----	-----	-----	-----	-----	-----	-----	-----	-----	-----	-----	-----	-----	-----	-----	-----	-----	-----	-----	-----	-----	-----	-----	-----	-----	-----	-----	-----	-----	-----	-----	-----	-----	-----	-----	-----	-----	-----	-----	-----	-----	-----	-----	-----	-----	-----	-----	-----	-----	-----	-----	-----	-----	-----	-----	-----	-----	-----	-----	-----	-----	-----	-----	-----	-----	-----	-----	-----	-----	-----	-----	-----	-----	-----	-----	-----	-----	-----	-----	-----	-----	-----	-----	-----	-----	-----	-----	-----	-----	-----	-----	-----	-----	-----	-----	-----	-----	-----	-----	-----	-----	-----	-----	-----	-----	-----	-----	-----	-----	-----	-----	-----	-----	-----	-----	-----	-----	-----	-----	-----	-----	-----	-----	-----	-----	-----	-----	-----	-----	-----	-----	-----	-----	-----	-----	-----	-----	-----	-----	-----	-----	-----	-----	-----	-----	-----	-----	-----	-----	-----	-----	-----	-----	-----	-----	-----	-----	-----	-----	-----	-----	-----	-----	-----	-----	-----	-----	-----	-----	-----	-----	-----	-----	-----	-----	-----	-----	-----	-----	-----	-----	-----	-----	-----	-----	-----	-----	-----	-----	-----	-----	-----	-----	-----	-----	-----	-----	-----	-----	-----	-----	-----	-----	-----	-----	-----	-----	-----	-----	-----	-----	-----	-----	-----	-----	-----	-----	-----	-----	-----	-----	-----	-----	-----	-----	-----	-----	-----	-----	-----	-----	-----	-----	-----	-----	-----	-----	-----	-----	-----	-----	-----	-----	-----	-----	-----	-----	-----	-----	-----	-----	-----	-----	-----	-----	-----	-----	-----	-----	-----	-----	-----	-----	-----	-----	-----	-----	-----	-----	-----	-----	-----	-----	-----	-----	-----	-----	-----	-----	-----	-----	-----	-----	-----	-----	-----	-----	-----	-----	-----	-----	-----	-----	-----	-----	-----	-----	-----	-----	-----	-----	-----	-----	-----	-----	-----	-----	-----	-----	-----	--

Уѣзды.	П о с т я н о ч е т в е р т е й.							С н я т о ч е т в е р т е й.								
	Омской губернии.	Р ж и.	Ярослав. губернии.	О л ь с а.	Ямскя.	Гречинск.	Омскыя земля присое- динен- ныя.	Каргопольск.	Омской губернии.	Р ж и.	Ярослав. губернии.	О л ь с а.	Ямскя.	Гречинск.	Омскыя земля присое- динен- ныя.	Каргопольск.
Сувалскій.																
На землях: владѣльческих . . .	110	3500	25	4520	1040	11	2000	8250	440	10500	100	22900	4160	330	6000	24750
— — крестьянскихъ . . .	35	14800	15	8200	2600	40	5800	23785	105	44400	45	41000	10400	1600	17400	71355
— — городскихъ и другихъ . . .	45	210	57	100	56	12	740	210	1240	308	450	340	16	56	4440	
Итого . . .	190	18510	97	12820	3696	61	7812	32775	755	56140	453	64050	14900	1946	23456	100545
Августовскій.																
На землях: владѣльческихъ . . .	781	2219	99	2221	963	10	315	5805	5467	9985 1/2	693	15547	6896	400	1732	29025
— — крестьянскихъ . . .	337	12669	57	8075	3114	173	1602	19376	1111	31672	171	36337	10299	5190	8010	77504
— — городскихъ и другихъ . . .	157	245	63	347	253	1	20	2720	1256	1225 1/2	504	2776	1410	70	120	16320
Итого . . .	1275	15133	219	10643	4330	184	1937	27901	7834	42883	1368	54660	18605	5660	9862	122849
Сеймскій.																
На землях: владѣльческихъ . . .	695	4102	70	2738	1250	16	750	6085	3300	22094	280	12914	6900	700	2930	6176
— — крестьянскихъ . . .	1040	20010	120	10480	4365	178	2094	28402	4350	96530	720	50312	22350	5170	9580	178316
— — городскихъ и другихъ . . .	15	84	—	50	34	—	9	83	90	336	—	250	144	24	45	581
Итого . . .	1750	24196	190	13268	5649	195	2533	35290	7740	118960	1000	63476	22894	5894	12555	239073
Кальварійскій.																
На землях: владѣльческихъ . . .	1676	6501	99	5250	2343	9	555	8347	6877	28743	299	21768	10630	477	2508	41878
— — крестьянскихъ . . .	2902	20212	152	15375	6032	13	1197	19305	11511	51832	499	53550	25339	602	5017	106296
— — городскихъ и другихъ . . .	37	1347	15	292	244	—	22	3225	185	9402	73	1752	1464	—	10	16125
Итого . . .	4615	28060	266	20917	8619	21	1774	30877	18573	119977	871	70700	37433	1079	7535	164269
Маріампольскій.																
На землях: владѣльческихъ . . .	1156	6534	76	6583	2005	—	1026	9813	4909	38743	380	38178	11642	—	4151	75090
— — крестьянскихъ . . .	1859	20044	68	23207	8184	13	1286	37890	8690	111734	370	116617	45376	360	7882	200547
— — городскихъ и другихъ . . .	13	150	—	69	44	—	11	410	714	944	—	453	288	—	48	2182
Итого . . .	3028	26728	144	20859	10233	13	2323	49083	14313	151421	750	155248	57306	360	11881	277759
Волковшскій.																
На землях: владѣльческихъ . . .	2486	12967	20	6578	4448	8	1127	17749	16330	91822	60	50563	32378	619	5942	139068
— — крестьянскихъ . . .	1898	18852	12	9207	5485	3	1100	19814	13204	104918	36	59319	34550	231	6330	113516
— — городскихъ и другихъ . . .	88	440	—	195	307	—	50	765	454	2545	—	1655	1410	—	250	3310
Итого . . .	4412	32259	32	15980	10240	13	2277	38328	29097	109255	96	111537	68338	850	12522	255894
Владиславовскій.																
На землях: владѣльческихъ . . .	157	2500	—	2470	450	—	1150	4900	840	17586	—	20760	3290	—	6113	25714
— — крестьянскихъ . . .	1370	23900	—	22640	4100	—	820	35200	6927	148292	—	186120	24806	—	4117	175235
— — городскихъ и другихъ . . .	25	200	—	80	60	—	17	207	67	937	—	375	329	—	848	
Итого . . .	1552	26000	—	25190	4610	—	1987	39707	7834	166815	—	207255	28425	—	10330	201797
Всего въ губерніи . . .	16822	171486	948	128677	47377	470	2963	252961	86046	855481	4538	733296	254401	15789	88141	1362186

C H E M I S T R Y

Weight	Volume	Temperature	Pressure	Time	Observations
100.00	100.00	20.0	760	10	...
100.00	100.00	20.0	760	20	...
100.00	100.00	20.0	760	30	...
100.00	100.00	20.0	760	40	...
100.00	100.00	20.0	760	50	...
100.00	100.00	20.0	760	60	...
100.00	100.00	20.0	760	70	...
100.00	100.00	20.0	760	80	...
100.00	100.00	20.0	760	90	...
100.00	100.00	20.0	760	100	...
100.00	100.00	20.0	760	110	...
100.00	100.00	20.0	760	120	...
100.00	100.00	20.0	760	130	...
100.00	100.00	20.0	760	140	...
100.00	100.00	20.0	760	150	...
100.00	100.00	20.0	760	160	...
100.00	100.00	20.0	760	170	...
100.00	100.00	20.0	760	180	...
100.00	100.00	20.0	760	190	...
100.00	100.00	20.0	760	200	...

ВѢДОМОСТЬ

о движеніи населенія въ Сувалкской губерніи,

за 1871 годъ.

Города и уѣзды.	Число браковъ.	ЧИСЛО РОДИВШИХСЯ.									Число умершихъ.			Прибыль или убыль.
		Законнорожденныхъ.			Незаконнорожденныхъ.			В С Е Г О.			Мужчинъ.	Женщинъ.	Обоего пола.	
		Мужчинъ.	Женщинъ.	Обоего пола.	Мужчинъ.	Женщинъ.	Обоего пола.	Мужчинъ.	Женщинъ.	Обоего пола.				
Города: Сувалки . .	113	245	216	461	5	4	9	250	220	470	171	165	336	† 134
— — Августовъ .	53	139	125	264	2	2	4	141	127	268	124	111	235	† 33
— — Сейны . . .	34	58	54	112	4	5	9	62	59	121	61	43	104	† 17
— — Кальварія .	46	130	103	233	—	1	1	130	104	234	131	116	247	— 13
— — Мариамполь .	22	27	18	45	5	1	6	32	19	51	60	46	106	— 55
— — Волковышки .	58	131	90	221	9	11	20	140	101	241	162	134	296	— 55
— — Владиславовъ.	39	181	174	355	3	4	7	184	178	362	204	185	389	— 27
Итого въ городахъ.	365	911	780	1691	28	28	56	939	808	1747	913	800	1713	† 34
Уѣзды: Сувальскій .	389	1168	1190	2358	3	5	8	1171	1195	2366	798	874	1672	† 694
— — Августовскій .	323	814	837	1651	35	32	67	849	869	1718	600	631	1231	† 487
— — Сейнскій . .	440	1031	960	1991	13	15	28	1044	975	2019	746	704	1450	† 569
— — Кальварійскій.	371	1037	1040	2077	31	40	71	1068	1080	2148	563	599	1162	† 986
— — Мариампольск.	700	1987	1907	3894	59	45	104	2046	1952	3998	1112	1114	2226	† 1772
— — Волковышскій.	518	1155	1199	2354	57	67	124	1212	1266	2478	748	862	1610	† 868
— — Владиславовск.	547	1279	1226	2505	12	19	31	1291	1245	2536	890	839	1729	† 807
Итого въ уѣздахъ.	3288	8471	8359	16830	210	223	433	8681	8582	17263	5457	5623	11080	† 6183
Всего въ губерніи.	3653	9382	9139	18521	238	251	489	9620	9390	19010	6370	6423	12793	† 6217

ВѢДОМОСТЬ

О ПОЖАРАХЪ ВЪ СУВАЛКСКОЙ ГУБЕРНИИ,
ЗА 1871 ГОДЪ.

217
183
34

Города и уѣзды.	Въ зимніе мѣсяцы.			Въ весенніе мѣсяцы.			Лѣтніе мѣсяцы.			Въ осенніе мѣсяцы.			Всего въ году.			Причины пожаровъ.						
	Число пожаровъ.	Число погорѣвшихъ домовъ.	Сумма убытковъ.	Число пожаровъ.	Число погорѣвшихъ домовъ.	Сумма убытковъ.	Число пожаровъ.	Число погорѣвшихъ домовъ.	Сумма убытковъ.	Число пожаровъ.	Число погорѣвшихъ домовъ.	Сумма убытковъ.	Число пожаровъ.	Число погорѣвшихъ домовъ.	Сумма убытковъ.	Отъ молніи.	Отъ прямого удара грома.	Отъ неисправности водопроводовъ.	Отъ неисправности вѣстовъ.	Отъ поджога.	Отъ другихъ причинъ.	
																						Руб.
Города: Сувалки	—	—	—	1	1	0	—	—	3	3	865	4	4	1535	—	1	1	—	—	—	2	
„ Августовъ	2	2	4330	1	1	841	2	400	—	—	—	4	5	5015	—	1	1	1	1	1	1	
„ Сейны	—	—	—	—	—	—	—	—	—	—	—	—	—	—	—	—	—	—	—	—	—	—
„ Кальварія	—	—	—	1	1	130	—	—	—	—	—	1	1	1730	—	—	—	—	—	—	1	
„ Мариамполь	—	—	—	1	1	150	—	—	—	—	—	1	1	150	—	—	—	—	—	—	1	
„ Волковышки	—	—	—	—	—	—	—	—	—	—	—	—	—	—	—	—	—	—	—	—	—	
„ Владиславовъ	—	—	—	—	—	—	—	—	—	—	—	—	—	—	—	—	—	—	—	—	—	
Итого въ городахъ	2	2	4330	4	4	2801	2	400	3	3	865	10	11	8430	—	2	2	1	—	—	5	
Уѣзды: Сувалскій	9	12	3569	17	23	6030	21	4353	21	24	4170	67	80	18134	3	20	16	5	23	23	23	
„ Августовскій	3	5	468	3	6	3004	168	21247	6	16	1430	26	195	23654	—	4	10	4	8	8	8	
„ Сейнскій	11	11	1352	14	115	24005	9	2807	12	12	1224	42	147	29688	2	16	11	1	12	12	12	
„ Кальварійскій	7	9	4170	11	41	15306	7	1510	22	39	8830	46	96	30040	1	19	8	1	17	17	17	
„ Мариампольскій	9	11	1301	11	23	6030	48	8300	20	48	7496	56	135	23674	6	8	21	1	20	20	20	
„ Волковышскій	5	6	912	13	21	2309	15	2468	20	21	3677	47	63	9981	1	14	10	2	20	20	20	
„ Владиславовскій	8	8	1370	10	31	4906	6	970	13	14	1270	37	59	8510	2	6	16	1	12	12	12	
Итого въ уѣздахъ	52	62	13162	79	265	60306	274	42155	114	174	28097	321	775	143681	15	87	92	15	112	112	112	
Всего въ губерніи . .	54	64	17472	83	269	63107	276	42555	117	177	28962	331	786	152111	15	89	94	16	117	117	117	

Примѣчаніе. Правильнаго устройства пожарной части въ городахъ губерніи не имѣется. Магистратъ же губернскаго города, содержится на городскія сумы двѣ лошади, прочіе городовъ, только бочки и заливыя трубы.

ВЪДОМОСТЬ

О ПОСТУПЛЕНИИ ОКЛАДНЫХЪ И НЕОКЛАДНЫХЪ ДЕ-
НЕЖНЫХЪ СБОРОВЪ ПО СУВАЛКСКОЙ ГУБЕРНИИ
ЗА 1871 ГОДЪ.

№ п/п	Имя	Сумма	Вид	Примечание
1
2
3
4
5
6
7
8
9
10
11
12
13
14
15
16
17
18
19
20
21
22
23
24
25
26
27
28
29
30
31
32
33
34
35
36
37
38
39
40
41
42
43
44
45
46
47
48
49
50
51
52
53
54
55
56
57
58
59
60
61
62
63
64
65
66
67
68
69
70
71
72
73
74
75
76
77
78
79
80
81
82
83
84
85
86
87
88
89
90
91
92
93
94
95
96
97
98
99
100

Наименованіе сборовъ.	Сѣдвало възмезд.				Вновь причислено.				Исключено.				Взыскано.				Осталось къ 1 Января 1872 года.										
	Недоимокъ.		Оклада 1 и 2 половинъ.		Недоимокъ.		Оклада 1 и 2 половинъ.		Недоимокъ.		Оклада 1 и 2 половинъ.		Недоимокъ.		Оклада 1 и 2 половинъ.		Недоимокъ.		Оклада 1 и 2 половинъ.		Всего.						
	рубл.	коп.	рубл.	коп.	рубл.	коп.	рубл.	коп.	рубл.	коп.	рубл.	коп.	рубл.	коп.	рубл.	коп.	рубл.	коп.	рубл.	коп.	рубл.	коп.					
	рубл.	коп.	рубл.	коп.	рубл.	коп.	рубл.	коп.	рубл.	коп.	рубл.	коп.	рубл.	коп.	рубл.	коп.	рубл.	коп.	рубл.	коп.	рубл.	коп.					
Г-е. Подати и обкладные платежи по сѣнѣ 1871 года.																											
Основной дворянскій поземельный налогъ	50664	55	81381	70	3611	15	621	4423	83 ³ / ₄	2393	79 ³ / ₄	17128	84 ¹ / ₄	5995	453	32723	2 ¹ / ₄	19039	59	51762	61 ¹ / ₄	37737	32 ³ / ₄				
Добавочный дворянскій поземельный налогъ	32724	5 ¹ / ₄	42165	56 ³ / ₄	2056	92	328	2990	45 ³ / ₄	1231	48	9295	88 ³ / ₄	26294	67 ¹ / ₄	23094	62 ³ / ₄	14642	69 ³ / ₄	14642	69 ³ / ₄	—	—				
Основной крестьянскій поземельный налогъ	12264	48	212024	8 ¹ / ₄	22123	91 ¹ / ₄	3088	3060	9	1800	25 ³ / ₄	42292	50	195839	10 ¹ / ₄	82519	62 ³ / ₄	17472	76 ³ / ₄	99992	39 ¹ / ₄	—	—				
Добавочный крестьянскій поземельный налогъ	34655	72	104297	78 ¹ / ₄	2165	28	1573	1284	71 ³ / ₄	5121	1 ³ / ₄	13643	61 ¹ / ₄	83238	18 ³ / ₄	21892	67	17511	64 ³ / ₄	39404	31 ³ / ₄	—	—				
Подымная подать съ дворянскихъ извѣстій, съ присоединенною къ ней 50% прибавкою.	56004	51 ¹ / ₄	35469	60	1970	15	—	36	2200	64	7	—	9018	79	16647	26 ¹ / ₄	47295	23 ¹ / ₄	18816	28 ³ / ₄	66111	52 ¹ / ₄	—	—			
Подымная подать съ крестьянскихъ усадьб по положенію 15 декабря 1848 года	44993	42	137702	33 ¹ / ₄	12124	9 ¹ / ₄	21186	8524	54 ¹ / ₄	1942	65	13078	89	121909	53 ³ / ₄	35514	8	15968	75 ¹ / ₄	51482	83 ¹ / ₄	—	—				
Подымная подать по городамъ	31074	80	42668	12	3393 ¹ / ₄	—	—	—	183	92	112	14 ¹ / ₄	—	10106	28 ³ / ₄	25884	84 ¹ / ₄	20818	52 ³ / ₄	16671	13	37489	65 ³ / ₄	—	—		
Контингентъ ливеркупецкій по городамъ.	3257	52	4471	67 ¹ / ₄	—	—	31	31	15	74 ³ / ₄	—	—	—	769	43	—	—	2472	34 ¹ / ₄	1708	41 ¹ / ₄	4180	75 ³ / ₄	—	—		
Лавовая подать	35	85	5	97 ¹ / ₄	—	—	—	—	—	—	—	—	—	—	—	—	—	35	85	5	97 ¹ / ₄	—	—	41	82 ³ / ₄	—	—
Недоимки прежнихъ лѣтъ.																											
Обыкновенная и добавочная офера	3232	60 ³ / ₄	—	—	88	96	—	—	88	96	—	—	—	16	75	—	—	3215	85 ³ / ₄	—	—	3215	85 ³ / ₄	—	—		
Дворянскій контингентъ обыкновенный	2062	74 ¹ / ₄	—	—	134 ¹ / ₄	—	—	—	87	22 ¹ / ₄	—	—	—	67	10 ³ / ₄	—	—	1909	76	—	—	1909	76	—	—		
Дворянскій контингентъ возвышенный	2575	74 ¹ / ₄	—	—	539 ¹ / ₄	—	—	—	87	22 ¹ / ₄	—	—	—	67	28	—	—	2426	63 ¹ / ₄	—	—	2426	63 ¹ / ₄	—	—		
Крестьянскій контингентъ ливеркупецкій.	21768	10 ¹ / ₄	—	—	3765	28 ¹ / ₄	—	—	2240	89 ¹ / ₄	—	—	—	2042	50 ¹ / ₄	—	—	21249	98 ³ / ₄	—	—	21249	98 ³ / ₄	—	—		
Чеповый сборъ и канонъ съ мельницъ	478	24 ¹ / ₄	—	—	—	—	—	—	—	—	—	—	—	275	—	—	—	475	49 ¹ / ₄	—	—	475	49 ¹ / ₄	—	—		
Вновь возвышенная офера съ извѣстій	4027	17	—	—	35	99 ¹ / ₄	—	—	24	82	—	—	—	245	13 ³ / ₄	—	—	3793	21	—	—	3793	21	—	—		
Добавочная офера съ городовъ	180	44 ¹ / ₄	—	—	—	—	—	—	—	—	—	—	—	135	—	—	—	179	9 ¹ / ₄	—	—	179	9 ¹ / ₄	—	—		
Прибавка къ подымной подати съ городовъ.	22008	4 ¹ / ₄	—	—	45	92	—	—	950	25 ¹ / ₄	—	—	—	1082	22 ³ / ₄	—	—	11711	48	—	—	11711	48	—	—		
Итого по 1 Отдѣленію	433061	83 ³ / ₄	660186	83 ³ / ₄	48028	34 ¹ / ₄	6821	23	9023	33	12620	97 ¹ / ₄	118859	34 ¹ / ₄	532550	30 ³ / ₄	811327	50 ¹ / ₄	121837	26	433164	76 ³ / ₄	—	—			
II-е. Податныя недоимки врасчетъ.																											
Основной дворянскій поземельный налогъ	5743	64 ¹ / ₄	—	—	621	23 ¹ / ₄	—	—	3611	15	—	—	—	—	—	—	—	2753	73	—	—	2753	73	—	—		
Добавочный дворянскій поземельный налогъ	4684	73 ¹ / ₄	—	—	308	11 ¹ / ₄	—	—	2056	92	—	—	—	—	—	—	—	2935	93	—	—	2935	93	—	—		
Основной крестьянскій поземельный налогъ	15618	22 ¹ / ₄	—	—	18707	8 ¹ / ₄	73	23	1941	498 ³ / ₄	—	—	—	—	—	—	—	14310	31 ¹ / ₄	73	22	14383	53 ³ / ₄	—	—		

Наименование сборовъ.	Съдвало взимать.				Ново пришло.			
	Недомокъ.		Оклады 1 и 2 половин.		Недомокъ.		Оклады 1 и 2 половин.	
	Рубл.	Коп.	Рубл.	Коп.	Рубл.	Коп.	Рубл.	Коп.
Добавочный крестьянскій поземельный налогъ	606	96 1/2	—	—	617	27	—	—
Подымная подать съ дворянскихъ имъний, съ присоединенно къ ней 50% прибавкою.	3557	92	—	—	986	95	—	—
Подымная подать съ крестьянскихъ усадьбъ	9755	78	—	—	7199	29 1/2	35	56
Подымная подать по городамъ	1865	84	—	—	—	—	—	—
Контингентъ ливеруковой по городамъ	13	16	—	—	88	96	—	—
Обыкновенная и добавочная офара	37	87	—	—	—	—	—	—
Дворянскій контингентъ обыкновенный	10	44	—	—	—	—	—	—
Дворянскій контингентъ возмещенный	40	48 1/2	—	—	2070	15 1/2	—	—
Крестьянскій контингентъ ливеруковый	2793	25	—	—	—	—	—	—
Ченовой сборъ и налогъ съ мельницъ	7	35	—	—	24	82	—	—
Новое возмещенная офара съ ульвий	84	76	—	—	—	—	—	—
Прибавка къ городской подымной подати	180	—	—	—	—	—	—	—
Итого по II отдѣленію	44402	42 1/2	—	—	30623	88 1/2	108	78
Всего	47484	25 1/2	600186	83 1/2	78652	22 1/2	6980	1
III. Другія разныя взиманія.								
По ведомствамъ:								
Департамента Государственнаго Казначейства	383258	41 1/2	13015	66	79577	67 1/2	9361	60
Департамента Окладныхъ Сборовъ	16740	39 1/2	—	—	74775	73 1/2	—	—
Горнаго Департамента	570	31	—	—	—	—	—	—
Департамента Торговли и мануфактуръ	738	14 1/2	—	—	9175	57	109	—
Департамента Новоладныхъ Сборовъ	104196	84 1/2	13109	11 1/2	6577	36 1/2	7546	10
Департамента Тамбовскихъ Сборовъ	33	56	—	—	—	—	—	—
Общей Канцеляріи Министра Финансовъ	336276	4 3/4	65890	67	11774	67 1/2	6047	61
Министерства Внутреннихъ Дѣлъ	15728	51 1/2	13283	43	566	52 1/2	1516	42
Министерства Народнаго Провѣщенія	129	5	—	—	45	4	—	—
Министерства Путей Сообщенія	1069	71 1/2	667	99	—	—	—	—
Государственнаго Контроля	184	38	100	39	133	2	—	—
Министерства Юстиціи	13	—	—	—	—	—	—	—
Итого	865524	438 1/2	100067	24 1/2	182625	60	24580	73 1/2

Исключено.		Взыскано.				Осталось къ 1 Января 1872 года.							
Недомокъ.		Оклады 1 и 2 половин.		Недомокъ.		Оклады 1 и 2 половин.		Недомокъ.		Оклады 1 и 2 половин.		Всего.	
Рубл.	Коп.	Рубл.	Коп.	Рубл.	Коп.	Рубл.	Коп.	Рубл.	Коп.	Рубл.	Коп.	Рубл.	Коп.
875	70 1/2	—	—	—	—	350	53	—	—	—	—	350	53
1936	95	—	—	—	—	2607	92	—	—	—	—	2607	92
9789	69 1/2	—	—	—	—	7165	39	—	—	35	56	7200	95
27	6	—	—	—	—	1838	78	—	—	—	—	1838	78
—	—	—	—	—	—	13	16	—	—	—	—	13	16
—	—	—	—	—	—	37	87	—	—	—	—	37	87
—	—	—	—	—	—	88	96	—	—	9	9 1/2	35	9
—	—	—	—	—	—	134	1/2	—	—	35	9	35	9
—	—	—	—	—	—	539	1/2	—	—	1899	81	1899	81
—	—	—	—	—	—	2963	59 1/2	—	—	735	—	735	—
—	—	—	—	—	—	35	99 1/2	—	—	73	58 1/2	73	58 1/2
—	—	—	—	—	—	180	—	—	—	180	—	180	—
46807	74 1/2	—	—	—	—	34218	55 1/2	108	78	34327	33 1/2	46749	210 1/2
91731	7 1/2	12620	97 1/2	118859	34 1/2	532549	83 1/2	345546	6 1/2	121946	4	46749	210 1/2
65719	37 1/2	2204	31 1/2	106990	73 1/2	7818	35 1/2	290125	98 1/2	12354	59	302490	57 1/2
8584	62 1/2	—	—	11247	51 1/2	—	—	71883	99	—	—	71883	99
—	—	—	—	133	85 1/2	—	—	436	42 1/2	—	—	436	42 1/2
—	—	—	—	614	76 1/2	—	—	19627	35 1/2	109	—	13736	35 1/2
2317	60	—	—	7459	2 1/2	13296	63	99244	67	6018	95 1/2	105233	62 1/2
4070	51	1339	63 1/2	—	—	—	—	33	56	—	—	33	56
12531	35 1/2	7512	56 1/2	41221	49 1/2	29178	87	294297	87	35246	85	329544	72
471	92	12	26	4905	60	10758	41 1/2	10917	52	4029	16 1/2	14946	68 1/2
—	—	—	—	37	65	—	—	125	43	—	—	125	43
—	—	11	1	—	—	—	—	509	72 1/2	95	98	605	70 1/2
—	—	—	—	499	99	572	1	71	45	23	17	94	62
—	—	—	—	245	95	77	22	—	—	—	—	13	—
93706	39 1/2	11068	77	173356	60 1/2	61701	50 1/2	78108	698	57877	71	83894	69

GENERAL INFORMATION		PROPERTY INFORMATION		ASSESSMENT INFORMATION		TAX INFORMATION	
PROPERTY ID	PROPERTY NAME	ASSESSOR'S ID	ASSESSOR'S NAME	ASSESSMENT YEAR	ASSESSMENT VALUE	TAX YEAR	TAX VALUE
10000000000000000000		10000000000000000000		2000	10000000000000000000	2000	10000000000000000000
10000000000000000000		10000000000000000000		2001	10000000000000000000	2001	10000000000000000000
10000000000000000000		10000000000000000000		2002	10000000000000000000	2002	10000000000000000000
10000000000000000000		10000000000000000000		2003	10000000000000000000	2003	10000000000000000000
10000000000000000000		10000000000000000000		2004	10000000000000000000	2004	10000000000000000000
10000000000000000000		10000000000000000000		2005	10000000000000000000	2005	10000000000000000000
10000000000000000000		10000000000000000000		2006	10000000000000000000	2006	10000000000000000000
10000000000000000000		10000000000000000000		2007	10000000000000000000	2007	10000000000000000000
10000000000000000000		10000000000000000000		2008	10000000000000000000	2008	10000000000000000000
10000000000000000000		10000000000000000000		2009	10000000000000000000	2009	10000000000000000000
10000000000000000000		10000000000000000000		2010	10000000000000000000	2010	10000000000000000000
10000000000000000000		10000000000000000000		2011	10000000000000000000	2011	10000000000000000000
10000000000000000000		10000000000000000000		2012	10000000000000000000	2012	10000000000000000000
10000000000000000000		10000000000000000000		2013	10000000000000000000	2013	10000000000000000000
10000000000000000000		10000000000000000000		2014	10000000000000000000	2014	10000000000000000000
10000000000000000000		10000000000000000000		2015	10000000000000000000	2015	10000000000000000000
10000000000000000000		10000000000000000000		2016	10000000000000000000	2016	10000000000000000000
10000000000000000000		10000000000000000000		2017	10000000000000000000	2017	10000000000000000000
10000000000000000000		10000000000000000000		2018	10000000000000000000	2018	10000000000000000000
10000000000000000000		10000000000000000000		2019	10000000000000000000	2019	10000000000000000000
10000000000000000000		10000000000000000000		2020	10000000000000000000	2020	10000000000000000000

ВѢДОМОСТЬ

Р ФАБРИКАХЪ И ЗАВОДАХЪ ВЪ СУВАЛКСКОЙ ГУБЕР-
НИИ, ЗА 1871 ГОДЪ.

Родъ фабрикъ и заводовъ.

	Городъ Су- валки.			Уѣздъ Суваляскій.			Аѣ товъ.	Уѣздъ Ангустовскій.			Городъ Сеймъ.			Уѣздъ Сеймскій.			Городъ Наварія.			Уѣздъ Наварійскій.		
	Число фабрикъ и заводовъ.	Сумма произво- дственности.	Число рабо- чихъ.	Число фабрикъ и заводовъ.	Сумма произво- дственности.	Число рабо- чихъ.	Число рабо- чихъ.	Число фабрикъ и заводовъ.	Сумма произво- дственности.	Число рабо- чихъ.	Число фабрикъ и заводовъ.	Сумма произво- дственности.	Число рабо- чихъ.	Число фабрикъ и заводовъ.	Сумма произво- дственности.	Число рабо- чихъ.	Число фабрикъ и заводовъ.	Сумма произво- дственности.	Число рабо- чихъ.	Число фабрикъ и заводовъ.	Сумма произво- дственности.	Число рабо- чихъ.
Заводовъ: Винокуренныхъ	—	—	—	3	45,000 р.	15	—	14	84,558 р.	73	—	—	—	11	63,000 р.	42	—	—	—	16	80,847 р.	104
— Пивоваренныхъ и портерныхъ	—	—	—	—	—	—	8	6	2820 р.	7	—	—	—	—	—	—	4	1400 р.	4	4	3,840 р.	10
— Для выдѣлки рома, водокъ и ликеровъ	—	—	—	1	600	2	—	—	—	—	1	400 р.	1	—	—	—	—	—	—	—	—	—
— Чугунно-литейныхъ	—	—	—	—	—	—	—	1	9,638 р.	18	—	—	—	—	—	—	—	—	—	—	—	—
Фабрикъ: Железныхъ выдѣлки и посуды	—	—	—	—	—	—	—	1	970 р.	4	—	—	2	6000 р.	18	—	—	—	—	1	1200 р.	3
— Мѣдныхъ выдѣлки	—	—	—	1	1200	3	—	—	—	—	—	—	—	—	—	—	—	—	—	—	—	—
— Полотняныхъ выдѣлки	—	—	—	—	—	—	—	—	—	—	—	—	—	—	—	—	—	—	—	—	—	—

Родъ фабрикъ и заводовъ.

	Городъ Мариамполь.			Уѣздъ Мариампольскій.			Городъ Кювышки.			Уѣздъ Волокумскій.			Городъ Владиславовъ.			Уѣздъ Владиславовскій.			Всего въ губерніи.	
	Число фабрикъ и заводовъ.	Сумма произво- дственности.	Число рабо- чихъ.	Число фабрикъ и заводовъ.	Сумма произво- дственности.	Число рабо- чихъ.	Число фабрикъ и заводовъ.	Сумма произво- дственности.	Число рабо- чихъ.	Число фабрикъ и заводовъ.	Сумма произво- дственности.	Число рабо- чихъ.	Число фабрикъ и заводовъ.	Сумма произво- дственности.	Число рабо- чихъ.	Сумма произво- дственности.	Число рабо- чихъ.	Сумма произво- дственности.	Число фабрикъ и заводовъ.	Число рабо- чихъ.
Заводовъ: Винокуренныхъ	—	—	—	31	88,220 р.	—	—	—	—	—	—	—	6	20,900 р.	30	81	382,525 р.	360	—	—
— Пивоваренныхъ и портерныхъ	3	7136 р.	9	10	8514 р.	1000	8	1	2110 р.	3	2	1300 р.	5	5	4000	8	40	34,606	80	13
— Для выдѣлки рома, водокъ и ликеровъ	—	—	—	1	48,231 р.	—	—	—	—	—	—	—	—	—	—	—	2	49,231	3	18
— Чугунно-литейныхъ	—	—	—	—	—	—	1	16,000 р.	16	—	—	—	—	—	—	—	3	25,638	34	34
Фабрикъ: Железныхъ выдѣлки и посуды	—	—	—	—	—	—	—	—	—	—	—	—	—	—	—	—	3	6970	22	22
— Мѣдныхъ выдѣлки	—	—	—	—	—	400	2	—	—	—	—	—	—	—	—	3	3	2600	8	8
— Полотняныхъ выдѣлки	—	—	—	—	—	—	—	—	—	—	—	—	1	750 р.	10	1	750	10	1	10

ВѢДОМОСТЬ

О РАСПРЕДѢЛЕНИИ НЕДОИМОКЪ ОКЛАДНЫХЪ И ОТМѢ-
 НЕННЫХЪ НАЛОГОВЪ, ОСТАВШИХСЯ ВЪ СУВАЛКСКОЙ
 ГУБЕРНИИ ОТЪ 1871 ГОДА, ПО ГОРОДАМЪ И УѢЗДАМЪ.

ВЪДОМОСТЬ

О числѣ и родѣ преступленій въ Сувалской
губерніи, за 1871 годъ.

Роды преступлений.	Родъ преступлений.																																			
	Число преступлений.		Возрастъ преступниковъ.												Всего осужденныхъ.																					
			Возрастъ преступниковъ.																																	
	Число осужденныхъ.		Девять до совершеннолетия.		Десяти.		Младшихъ.		Крестныхъ.		Возматого.		Остатка.		Иное (17-ти лѣтъ).		17—20.		21—25.		26—30.		31—40.		41—50.		51—60.		Всего осужденныхъ.							
М.	Ж.	М.	Ж.	М.	Ж.	М.	Ж.	М.	Ж.	М.	Ж.	М.	Ж.	М.	Ж.	М.	Ж.	М.	Ж.	М.	Ж.	М.	Ж.	М.	Ж.	М.	Ж.	М.	Ж.							
II	Отвлечение и отступление отъ вѣры	4	1	—	—	—	—	2	—	4	3	—	—	—	—	—	—	—	—	—	—	—	—	—	—	—	—	—	—	—	—					
	Нарушеніе благоговія во время священнослуженія въ церкви	2	1	—	—	—	—	—	—	2	6	—	—	—	—	—	—	—	—	—	—	—	—	—	—	—	—	—	—	—	—					
	Дисциплина	33	9	—	—	—	—	6	1	30	6	—	—	—	—	—	—	—	—	—	—	—	—	—	—	—	—	—	—	—	—					
III	Оскорбленіе Императора Его Величества	2	1	—	—	—	—	—	—	—	—	—	—	—	—	—	—	—	—	—	—	—	—	—	—	—	—	—	—	—	—					
IV	Сопротивленіе распоряженіямъ Правительства и употребленіе самовольныхъ, соединенныхъ съ насиліемъ, вѣръ	163	169	27	3	1	30	5	295	50	2	—	—	—	—	—	—	—	—	—	—	—	—	—	—	—	—	—	—	—	—	—				
	Оскорбленіе и явное неуваженіе къ правосуднымъ вѣстамъ и чиновникамъ, при отправленіи должности	146	125	14	—	—	—	1	25	9	237	22	1	—	—	—	—	—	—	—	—	—	—	—	—	—	—	—	—	—	—	—	—			
	Самовольное присвоеніе власти и составленіе подложныхъ указовъ и другихъ документовъ отъ Правительства бумагъ	8	3	—	—	—	—	3	—	15	—	—	—	—	—	—	—	—	—	—	—	—	—	—	—	—	—	—	—	—	—	—	—			
	Похищеніе бумагъ или вещей изъ Правительственныхъ вѣствъ, образованій и учрежденій поставленныхъ властью, или приложенныхъ по распоряженію Правительства знаковъ	6	4	1	—	—	—	1	2	6	2	—	—	—	—	—	—	—	—	—	—	—	—	—	—	—	—	—	—	—	—	—	—			
	Взломъ дверей и похищеніе находящихся подъ стражею	24	15	5	—	—	—	44	4	30	9	—	—	—	—	—	—	—	—	—	—	—	—	—	—	—	—	—	—	—	—	—	—			
	Тавища общества и заперенія складовъ	8	44	4	—	—	—	1	4	25	1	—	—	—	—	—	—	—	—	—	—	—	—	—	—	—	—	—	—	—	—	—	—	—		
V	Превышеніе власти и противозаконное оное бездѣйствіе	17	4	—	—	—	—	—	—	—	—	—	—	—	—	—	—	—	—	—	—	—	—	—	—	—	—	—	—	—	—	—	—	—		
	Противозаконное поступаніе должностныхъ лицъ при храненіи и управленіи вѣримаго по службѣ имущества	2	—	—	—	—	—	1	74	8	—	—	—	—	—	—	—	—	—	—	—	—	—	—	—	—	—	—	—	—	—	—	—	—		
	Подкупъ по службѣ	35	—	—	—	—	—	—	—	—	—	—	—	—	—	—	—	—	—	—	—	—	—	—	—	—	—	—	—	—	—	—	—	—		
	Махловство и лихоимство	22	8	—	—	—	—	5	—	28	3	—	—	—	—	—	—	—	—	—	—	—	—	—	—	—	—	—	—	—	—	—	—	—		
VI	Преступленія и проступки противъ постановленій о повинности военной службѣ	117	57	1	—	—	—	—	126	9	3	—	—	—	—	—	—	—	—	—	—	—	—	—	—	—	—	—	—	—	—	—	—	—		
	Подбѣда вѣрныхъ вѣстовъ и вынужденіе оныхъ въ обращеніе	38	34	5	—	—	—	16	5	54	9	2	—	—	—	—	—	—	—	—	—	—	—	—	—	—	—	—	—	—	—	—	—	—	—	
	Явное домогъ и джесивѣдства	26	9	5	—	—	—	3	6	26	7	—	—	—	—	—	—	—	—	—	—	—	—	—	—	—	—	—	—	—	—	—	—	—	—	
	Бродячество	55	45	7	—	—	—	14	4	50	50	—	—	—	—	—	—	—	—	—	—	—	—	—	—	—	—	—	—	—	—	—	—	—	—	
	Составленіе заповѣданныхъ шмезъ и прислуживаніе	37	44	5	3	—	—	5	51	5	—	—	—	—	—	—	—	—	—	—	—	—	—	—	—	—	—	—	—	—	—	—	—	—	—	
	Нарушеніе постановленій о насенотѣхъ и другихъ видахъ на животнство	21	20	—	—	—	—	5	22	—	1	—	—	—	—	—	—	—	—	—	—	—	—	—	—	—	—	—	—	—	—	—	—	—	—	
	Противозаконное выдѣлываніе и храненіе орудій, или пороха и взрывчатыхъ веществъ, для образованія личной безопасности, правды осторожности	1	1	—	—	—	—	—	13	5	—	—	—	—	—	—	—	—	—	—	—	—	—	—	—	—	—	—	—	—	—	—	—	—	—	
	Заперенія яды и содержаніе вѣствъ для оныхъ	22	12	5	—	—	—	5	6	13	5	—	—	—	—	—	—	—	—	—	—	—	—	—	—	—	—	—	—	—	—	—	—	—	—	
	Соблазнительное и развратное поведеніе и противозаконныя пороки	11	3	1	—	—	—	—	14	1	—	—	—	—	—	—	—	—	—	—	—	—	—	—	—	—	—	—	—	—	—	—	—	—	—	—
	Нарушеніе правилъ книгочеянства и торговли книжками	11	3	1	—	—	—	—	14	1	—	—	—	—	—	—	—	—	—	—	—	—	—	—	—	—	—	—	—	—	—	—	—	—	—	
	Преступленія и проступки противъ законовъ о сестринствѣ	18	28	16	—	—	—	6	3	88	40	—	—	—	—	—	—	—	—	—	—	—	—	—	—	—	—	—	—	—	—	—	—	—	—	
	Смертоубійство	47	5	17	—	—	—	1	7	50	—	—	—	—	—	—	—	—	—	—	—	—	—	—	—	—	—	—	—	—	—	—	—	—	—	
	Самобуйство и покушеніе лишить себя жизни	13	—	—	—	—	—	—	7	50	—	—	—	—	—	—	—	—	—	—	—	—	—	—	—	—	—	—	—	—	—	—	—	—	—	
	Дѣтубойство	14	2	2	—	—	—	2	1	8	6	—	—	—	—	—	—	—	—	—	—	—	—	—	—	—	—	—	—	—	—	—	—	—	—	
	Клепаче злодѣи	386	437	62	—	—	—	60	16	491	73	4	—	—	—	—	—	—	—	—	—	—	—	—	—	—	—	—	—	—	—	—	—	—	—	
	Принужденіе убійствъ, развѣ и другихъ поврежденій здоровья	31	5	11	—	—	—	1	16	32	—	—	—	—	—	—	—	—	—	—	—	—	—	—	—	—	—	—	—	—	—	—	—	—	—	
	Противозаконное оставленіе членовъ въ опасности	19	7	—	—	—	—	2	17	2	1	—	—	—	—	—	—	—	—	—	—	—	—	—	—	—	—	—	—	—	—	—	—	—	—	
	Расхиленіе вѣствъ, недостойныхъ 14-ти-лѣтняго возраста и внаслѣдова-ніе женщинъ	13	20	4	—	—	—	1	38	7	—	—	—	—	—	—	—	—	—	—	—	—	—	—	—	—	—	—	—	—	—	—	—	—	—	
	Противозаконное задержаніе и заключеніе	1	—	—	—	—	—	—	4	4	—	—	—	—	—	—	—	—	—	—	—	—	—	—	—	—	—	—	—	—	—	—	—	—	—	
	Противозаконное иступленіе въ бракѣ	3	3	2	—	—	—	—	—	—	—	—	—	—	—	—	—	—	—	—	—	—	—	—	—	—	—	—	—	—	—	—	—	—	—	
	Похищеніе женщинъ заурядныхъ	—	—	—	—	—	—	—	—	—	—	—	—	—	—	—	—	—	—	—	—	—	—	—	—	—	—	—	—	—	—	—	—	—	—	
	Насильственное завлеченіе чуждымъ недвжимымъ имуществомъ и истребленіе границныхъ жезъ и знаковъ	59	93	11	—	—	—	2	182	6	—	—	—	—	—	—	—	—	—	—	—	—	—	—	—	—	—	—	—	—	—	—	—	—	—	
	Свадьба	53	29	11	—	—	—	10	4	60	22	—	—	—	—	—	—	—	—	—	—	—	—	—	—	—	—	—	—	—	—	—	—	—	—	
	Истребленіе и поврежденіе чуждаго имущества	14	12	1	—	—	—	11	1	28	—	—	—	—	—	—	—	—	—	—	—	—	—	—	—	—	—	—	—	—	—	—	—	—	—	
	Грабежъ и разбой	26	10	—	—	—	—	11	2	33	6	—	—	—	—	—	—	—	—	—	—	—	—	—	—	—	—	—	—	—	—	—	—	—	—	
	Воровство со взломомъ	234	224	59	—	—	—	34	19	238	60	2	2	—	—	—	—	—	—	—	—	—	—	—	—	—	—	—	—	—	—	—	—	—	—	
	Воровство безъ взлома	556	349	77	2	1	—	126	43	450	72	4	1	—	—	—	—	—	—	—	—	—	—	—	—	—	—	—	—	—	—	—	—	—	—	
	Воровство безъ насилія	63	38	10	—	—	—	23	8	67	9	—	—	—	—	—	—	—	—	—	—	—	—	—	—	—	—	—	—	—	—	—	—	—	—	
	Воровство — мошенничество	8	9	1	—	—	—	1	8	1																										

ПРОТОКОЛ РАБОТЫ КОЛЛЕГИИ

№ _____

№ п/п	Имя	Фамилия	Инициалы	Подпись	Дата
1					
2					
3					
4					
5					
6					
7					
8					
9					
10					
11					
12					
13					
14					
15					
16					
17					
18					
19					
20					
21					
22					
23					
24					
25					
26					
27					
28					
29					
30					
31					
32					
33					
34					
35					
36					
37					
38					
39					
40					
41					
42					
43					
44					
45					
46					
47					
48					
49					
50					
51					
52					
53					
54					
55					
56					
57					
58					
59					
60					
61					
62					
63					
64					
65					
66					
67					
68					
69					
70					
71					
72					
73					
74					
75					
76					
77					
78					
79					
80					
81					
82					
83					
84					
85					
86					
87					
88					
89					
90					
91					
92					
93					
94					
95					
96					
97					
98					
99					
100					

ВѢДОМОСТЬ

о числѣ учебныхъ заведеній и учащихся въ
Сувалкской губернии, за 1871 годъ.

Название учебных заведений.	Въ губернномъ городѣ.			Въ уѣздныхъ и заштатныхъ городахъ.			Въ уѣздахъ.			Всего въ губерніи.			
	Число учебныхъ заведеній.	Число учащихся.		Число учебныхъ заведеній.	Число учащихся.		Число учебныхъ заведеній.	Число учащихся.		Число учебныхъ заведеній.	Число учащихся.		
		муж. пола	жен. пола		муж. пола	жен. пола		муж. пола	жен. пола		муж. пола	жен. пола	Обоего пола.
Гимназіи: { для мужескаго пола	1	300	—	1	275	—	—	—	—	2	575	—	} 650
{ для женскаго пола	1	—	75	—	—	—	—	—	—	1	—	75	
Казенныя начальныя одноклассныя училища: { для мужескаго пола	4	140	91	21	722	266	115	3187	644	141	4049	1050	} 5099
{ для женскаго пола	—	—	—	1	—	49	—	—	—	1	—	49	
Частное начальное женское училище	—	—	—	1	—	20	—	—	—	1	—	20	20
Религіозныя Евангелическія училища, или Кантораты обще	—	—	—	1	4	1	18	330	259	19	334	260	594
Спеціалныя учебныя заведенія:													
Вейверскіе Педагогическіе курсы съ Образцовымъ при нихъ училищемъ для мужескаго пола	—	—	—	—	—	—	1	147	—	1	147	—	147
Воскресно-ремесленныя училища для мужескаго пола.	1	20	—	4	39	—	—	—	—	5	59	—	59
Всего въ губерніи	7	460	166	29	1040	336	134	3664	903	170	5164	1405	6569

Примѣчаніе: Существоющая въ г. Сейнахъ Римско-Католическая Духовная Семинарія съ 60 воспитанниками, какъ несостоящая въ вѣдѣніи Сувальской Учебной Дирекціи, въ настоящей вѣдомости не показана.

ВЪДОМОСТЬ

О РЕЗУЛЬТАТѢ ПРИЕМА РЕКРУТЪ ВЪ СУВАЛКСКОЙ
 ГУБЕРНІИ ПО НАБОРУ 1871 Г. И О ПРОИЗВЕДЕННЫХЪ
 ПО ЭТОМУ ПРЕДМЕТУ ИЗДЕРЖКАХЪ.

Число душ мужского населения, подлежащего конскрипционной повинности.		СЛЕДОВАЛО ПОСТАВИТЬ РЕКРУТЫ.						Воспользовалось правом зачета натуральной рекрутской повинности денежными взносами по 400 руб. с человека.		Всего приплатил натурой и выкупившихся.		Зачтѣмъ недостаѣтъ.		Всего приплатилъ и выкупившихся.		На продовольствіе и доставку конскрипционныхъ изъ Русское Присутствіе ассигновало.		На разныя другія надобности по военной переписи и набору рекрутовъ.		Итого.			
		Натурою по набору 1871 года, считая по 6 1/2 съ каждой тысячи душъ.		Итого.																			
Христіанъ.	Евреевъ.	Христіанъ.	Евреевъ.	Христіанъ.	Евреевъ.	Христіанъ.	Евреевъ.	Христіанъ.	Евреевъ.	Христіанъ.	Евреевъ.	Христіанъ.	Евреевъ.	Христіанъ.	Евреевъ.	Христіанъ.	Евреевъ.	Рубль.	Коп.	Рубль.	Коп.	Рубль.	Коп.
207247	40233	311	60	1600	343	1911	403	306	65	1264	79	1570	144	30	199	1714	4200	—	1750	—	5950	—	

Примечаніе. 1-е) Въ числѣ частныхъ рекрутовъ, лицъ привилегированнаго сословія, заключалось: мѣщанъ—136 и поселятъ—1207 человекъ.

2-е) Изъ лицъ, представленныхъ къ приему въ рекруты и подставивъ правомерно Рекрутскимъ Присутствіемъ Христіанъ 307, Евреевъ 28, а всего 335 человекъ.

3-е) Издержки по отправленію рекрутовъ до мѣстъ ихъ назначенія а также обмундированіе ихъ въ настоящей вѣдомости не показаны, потому что расходъ на эти предметы производился Интендантскимъ Управленіемъ Варшавскаго Военнаго Округа и Сувальскимъ Губернскимъ Войскимъ Начальникомъ, безъ посредства Губернскаго Начальства.

№ п/п	Имя	Дата рождения	Дата смерти	Место рождения	Место смерти	Семейное положение	
						Состояние	Состояние
1	Иванов Иван Иванович	1890	1950	С. Ивановское	С. Ивановское	Женат	Женат
2	Петров Петр Петрович	1895	1955	С. Петровское	С. Петровское	Женат	Женат
3	Сидоров Сидор Сидорович	1885	1945	С. Сидоровское	С. Сидоровское	Женат	Женат
4	Климов Климент Климентович	1892	1952	С. Климовское	С. Климовское	Женат	Женат
5	Васильев Василий Васильевич	1898	1958	С. Васильевское	С. Васильевское	Женат	Женат

Сведения о населении села Ивановское за 1907-1958 гг. (по данным ревизии 1907 г. и переписи 1958 г.).

Всего жителей в селе Ивановском в 1907 г. было 120 человек, в 1958 г. - 150 человек.

Из них мужчин - 60 человек, женщин - 60 человек.

Средняя продолжительность жизни в селе Ивановском за этот период составила 65 лет.

ВѢДОМОСТЬ

о дѣятельности Чиновъ Земской Стражи въ
Сувалкской губернии, за 1871 годъ.

Въ губерніи.

Число преступленій.	Число преступленій по губерніи.	ПРЕСТУПЛЕНІЕ ПРОТИВЪ ЛИЧНОСТИ ГОСУДАРСТВА.										Собственности Государства.		Собственности Государства.		Преступленіе противъ личности.		Противъ частной собственности.																	
		Оскорбленіе отъ чина, чинами или властью, властью и чинами государственной власти.	Другія преступленія противъ личности.	Противъ верховной власти.	Противъ органовъ верховной власти.	Противъ обязанностей гражданской службы.	Противъ законовъ о сословіяхъ.	Противъ обязанностей военной службы.	Противъ законовъ и приказовъ и воеводъ, урядовъ и прокурорскихъ.	Противъ уставовъ о провинности и городовъ.	Противъ уставовъ о провинности и городовъ, въ отношеніи частной собственности.	Противъ правилъ осторожности отъ пожара.	Оскверненіе знаменъ и предметовъ верховной власти.	Враждебство и надруганіе надъ исторіею системы.	Возбужденіе къ провозвонкамъ, неслухъ, замалчиваніе, извѣщеніе, клеветы, оскорбленіе, обманъ, ложныя свидѣнія, подкупы.	Противъ обязанностей владѣльцевъ.	Другія преступленія Государственною властью.	Противъ уставовъ о казенныхъ земляхъ.	Противъ уставовъ шибельныхъ.	Противъ уставовъ таможенныхъ.	Подкупъ жопети и вестящихъ.	Другія преступленія противъ собственности Государства.	С ж е р о б и с т в о.	Нанесеніе ранъ и оскверненіе въ обществѣ.	Противъ чести вообще.	Цѣловудія жепшья.	Секретныя и розсудачно союзныя.	Замалденіе пѣлавнявыиъ иу-пешювыиъ.	Воровство и мошенничество.	Рабыиъ и грабежъ.	Поджигательство.	Истребленіе иушества.	Другія преступленія противъ частной собственности.	В С Е Г О.	
	Разбиранишия въ Судахъ.	—	5	—	5	—	—	8	—	—	4	2	—	28	—	2	—	—	192	4	—	10	3	6	3	—	2	—	105	3	2	—	3	421	
	Разбиранишия въ Губернскихъ Судахъ	1	8	—	780	75	49	202	1071	552	1062	3963	70	1582	56	115	—	—	—	—	—	14	16	53	126	9	32	35	747	12	3	5	224	13009	
	Обнаруженныиъ непосредственно чинами стражи	1	8	—	892	63	5	65	832	409	705	3687	3	1744	4	124	—	—	—	—	—	19	4	125	18	4	—	—	1053	9	12	5	9	12173	
	По коимъ страна произошла ромски и обнаружена виновныхъ	—	5	—	820	2	10	46	599	409	645	3255	5	1269	1	82	—	—	—	—	—	17	1	101	17	2	2	—	586	32	4	4	2	9337	
	Въ ромскѣ которыхъ стража принимала участіе, но виновныхъ не обнаружала.	—	3	—	56	41	18	57	19	8	—	44	—	23	27	50	—	—	—	—	—	2	—	20	3	—	—	—	89	12	42	—	4	823	
	Арестованныхъ	1	8	—	444	2	12	77	85	42	16	80	—	2575	—	923	—	—	—	—	—	11	15	1	122	28	5	1	—	1112	23	16	4	3	6399
	О преступленіяхъ или преступившихъ, о которыхъ свидѣтели чинами стражи замѣнены	—	8	—	861	62	32	136	1187	629	1108	4646	2	1579	3	1103	—	—	—	—	—	1	6	129	33	15	17	19	888	5	20	10	73	13951	

Кромѣ того: Сисенно погибавшихъ 13; отобрано оружіи содержимаго безъ разрѣшенія начальства у вѣнцъ, и замѣно нижними чинами Стражи о 105 случаяхъ подкупа ихъ.

Госуд. публичная
историческая
библиотека СССР
№ 198 г.

АНТАРКТИКА

Въспоминаніе 88 года Огоса на 7 елпозъ нресто замедъ нресто
Ворсе жо нресто нресто нресто нресто нресто нресто нресто

ОПЕЧАТКА.

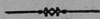

На страницѣ 98 сего Обзора на 7 строкѣ вмѣсто напечатаннаго
„Вовсе же прекращены“ слѣдуетъ читать *всего же остались.*

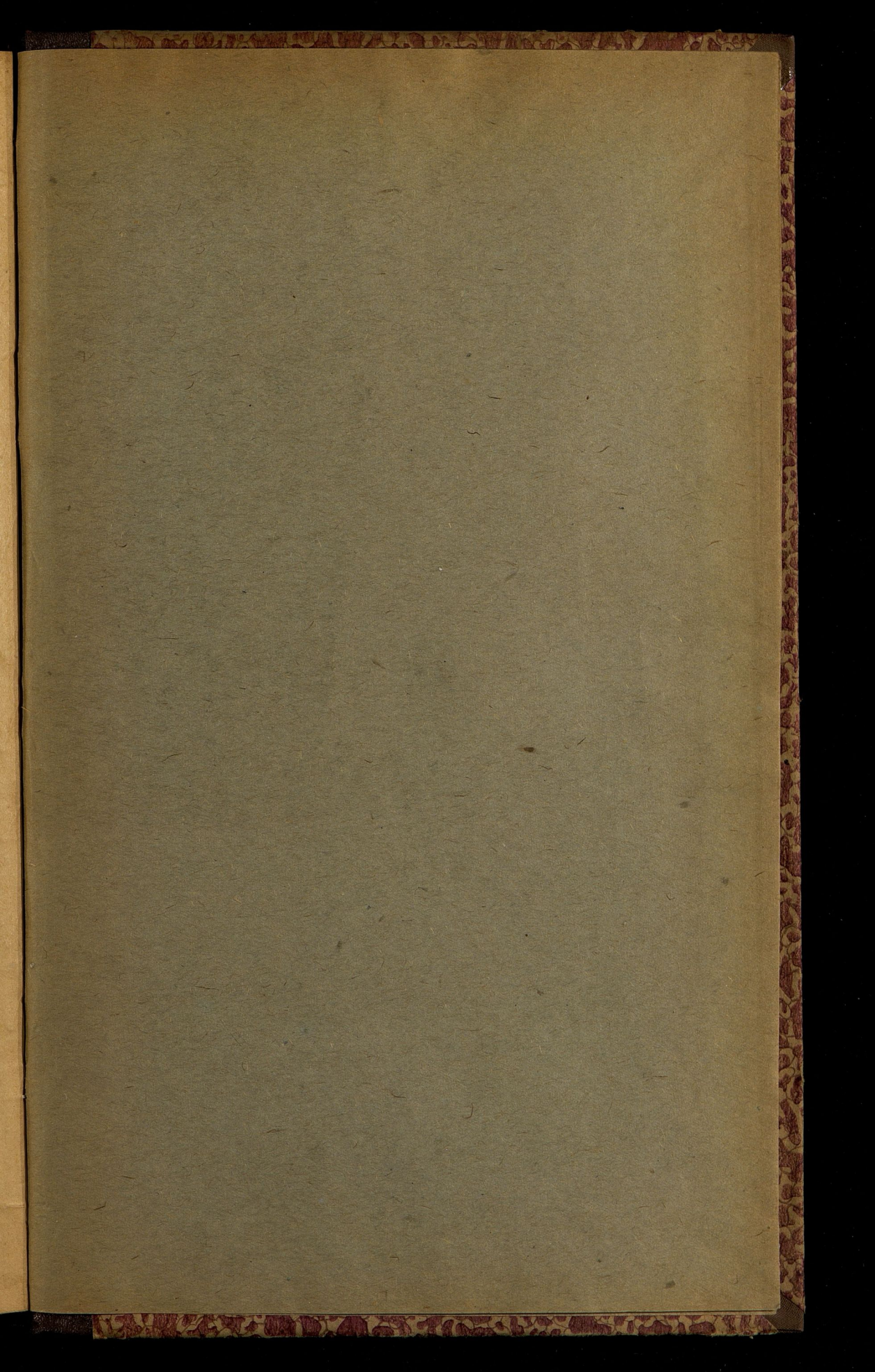

2

Dr 124

up 5p

QW

