

I

5082

за 1872 год

I

5082

449a  
XIV-1

197

# ОБЗОРЪ

СУВАЛКСКОЙ ГУБЕРНИИ

за 1872 годъ.



Приложение ко всеподданнѣйшему отчету.

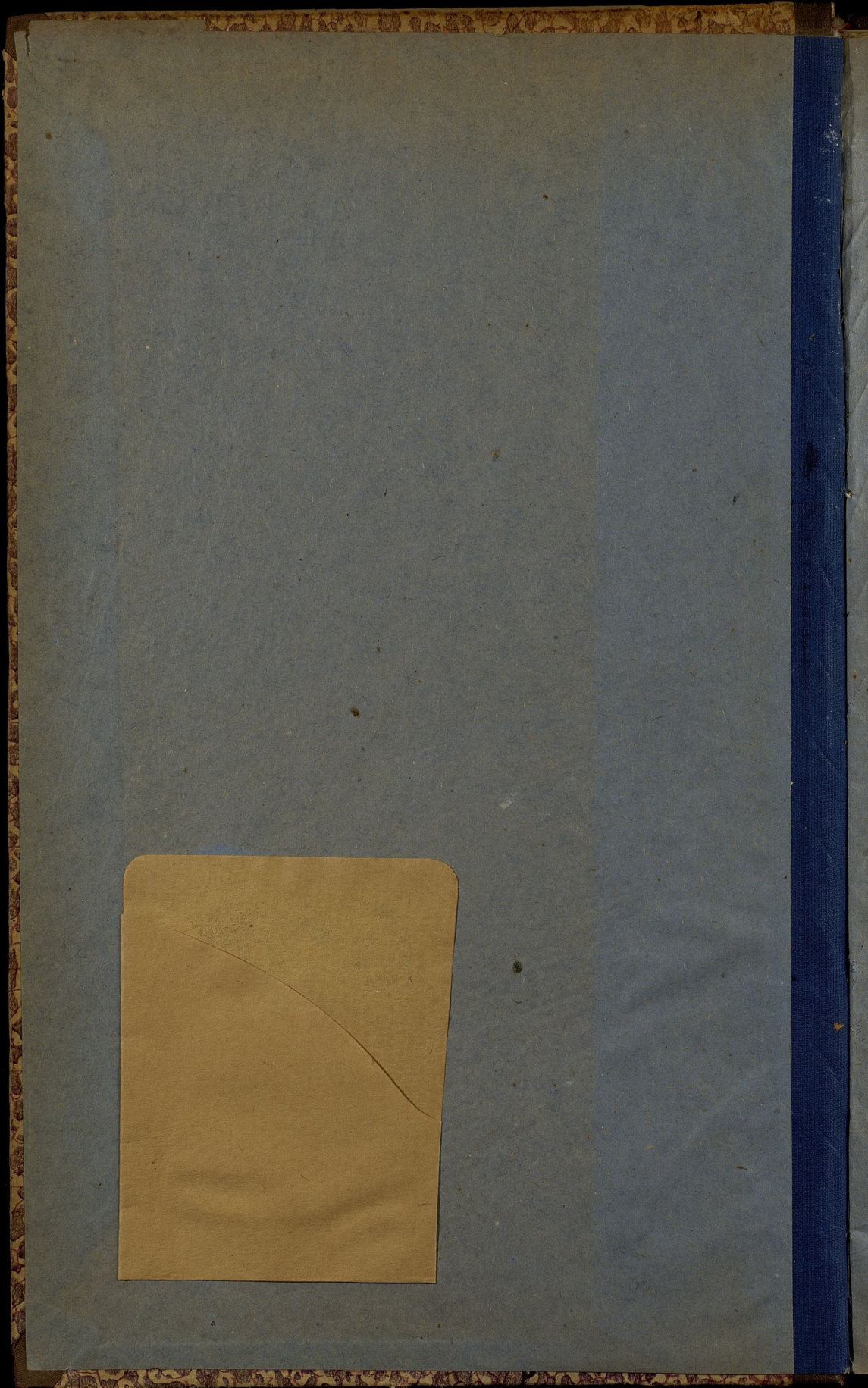



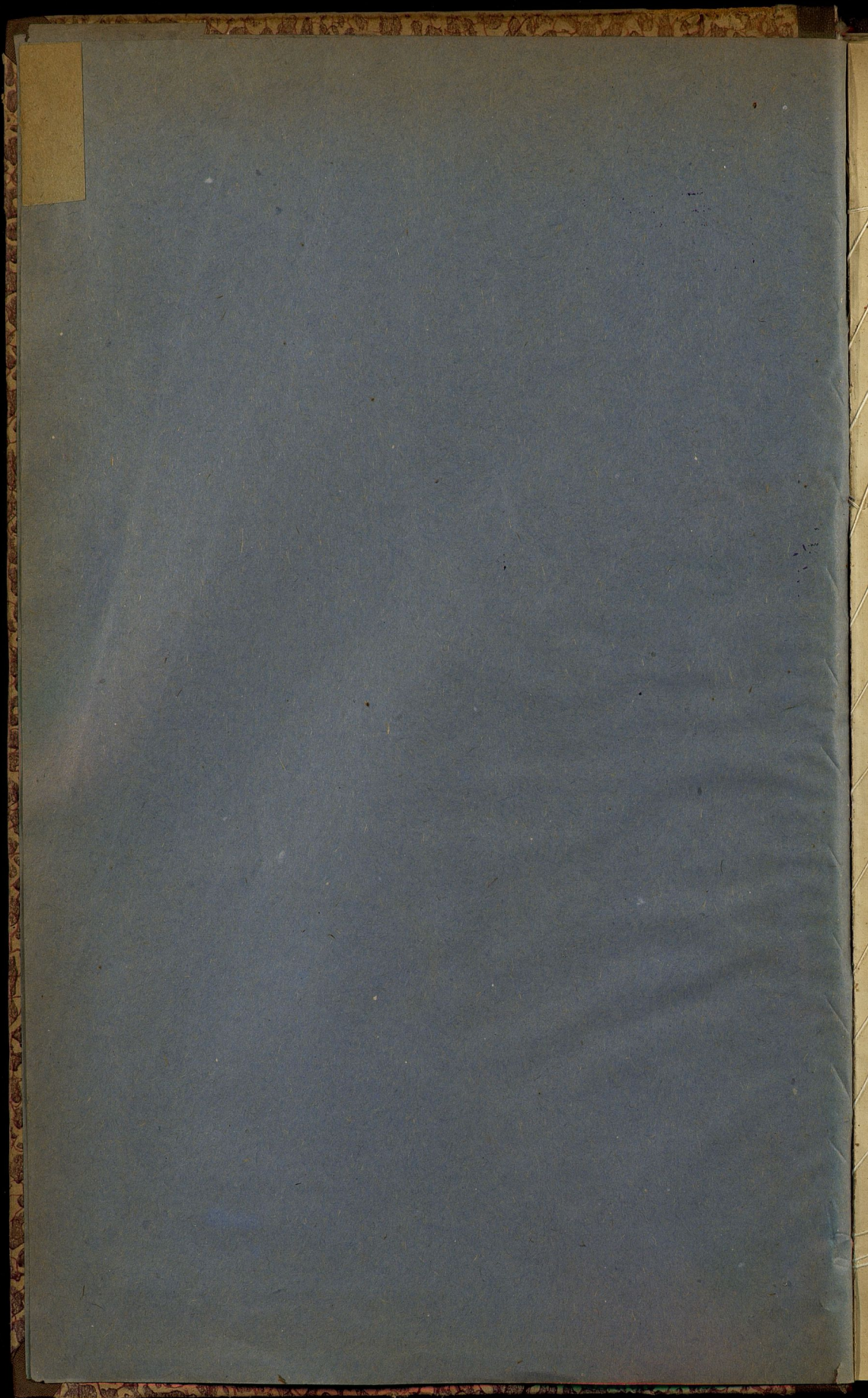

I  
5082

Б. 49а  
XIV-1  
№ 5.

Госуд. публичная  
историческая  
библиотека РСФСР  
№ 34.131/198/г.

~~10117~~

## ВѢДОМОСТЬ

О ПОЖАРАХЪ ВЪ СУВАЛКСКОЙ ГУБЕРНИИ

ЗА 1872 ГОДЪ.

Города и уезды.	Въ зимніе мѣсяцы.			Въ весенніе мѣсяцы.			Лѣтніе мѣсяцы.			Въ осенніе мѣсяцы.			Всего въ году.			Причины пожаровъ.				
	Число пожаровъ.	Число погорѣвшихъ домовъ.	Сумма убытковъ.	Число пожаровъ.	Число погорѣвшихъ домовъ.	Сумма убытковъ.	Число пожаровъ.	Число погорѣвшихъ домовъ.	Сумма убытковъ.	Число пожаровъ.	Число погорѣвшихъ домовъ.	Сумма убытковъ.	Число пожаровъ.	Число погорѣвшихъ домовъ.	Сумма убытковъ.	Отъ молніи.	Отъ неправильнаго устройства печей и трубъ.	Отъ неосторожности.	Отъ пожего.	Отъ другихъ причинъ.
Города: Суwalkи . . . . .	2	1	3690	—	—	—	—	—	1	1	2410	3	2	6100	—	—	1	—	2	—
„ Августовъ . . . . .	1	1	57	—	—	—	—	—	1	6	1400	2	7	1457	—	1	1	—	—	—
„ Сейны . . . . .	—	—	—	—	—	—	—	—	—	—	—	—	—	—	—	—	—	—	—	—
„ Кальварія . . . . .	1	1	20	—	—	—	—	—	—	—	—	1	1	20	—	—	—	—	—	1
„ Мариамполь . . . . .	—	—	—	—	—	—	—	—	—	—	—	—	—	—	—	—	—	—	—	—
„ Волковышки . . . . .	1	3	343	2	27	658	—	—	—	—	—	3	30	6924	—	—	2	—	1	—
„ Владиславовъ . . . . .	—	—	—	—	—	—	—	—	—	—	—	—	—	—	—	—	—	—	—	—
Итого въ городахъ . . . . .	5	6	4110	2	27	658	—	—	2	7	3810	9	40	14501	—	1	4	—	4	—
Уезды: Суwalkскій . . . . .	5	8	679	20	31	5152	23	2195	18	51	5394	55	113	13427	3	6	19	8	19	—
„ Августовскій . . . . .	4	14	2402	10	22	3022	110	18010	3	6	2078	28	152	25518	2	7	11	7	1	—
„ Сейнскій . . . . .	7	7	1938	9	66	1754	4	710	19	23	5307	39	99	25510	3	5	8	3	21	—
„ Кальварійскій . . . . .	10	17	5688	14	18	2088	18	4678	13	17	5110	53	70	17558	4	2	11	4	32	—
„ Мариампольскій . . . . .	9	18	2610	21	26	8682	30	5910	30	38	4390	72	112	21500	3	2	8	5	54	—
„ Волковышскій . . . . .	5	5	661	5	12	835	11	782	13	18	3059	28	46	5341	2	—	18	—	8	—
„ Владиславовскій . . . . .	10	10	1910	18	25	4579	11	2383	17	17	2840	55	63	11710	2	7	29	2	14	—
Итого въ уездахъ . . . . .	50	79	15888	97	200	41929	207	34668	113	170	28178	330	656	120654	19	27	104	29	149	—
Всего въ губерніи . . . . .	55	85	19998	99	227	48500	207	34668	115	177	31988	339	695	135155	19	30	108	29	158	—

*Примечаніе.* Правильнаго устройства пожарной части въ городахъ губерніи не имѣетъ. Магистратъ же губернскаго города содержитъ на городскія суммы двѣ лошади, въ нѣсколькихъ городахъ—только бочки и заливныя трубы.



**ВѢДОМОСТИ**

**КЪ ОБЗОРУ СУВАЛКСКОЙ ГУБЕРНІИ**

**за 1872 годъ.**

БИБЛИОТЕКА

ИМПЕРАТОРСКОГО УЧЕБНОГО ЗАВЕДЕНИЯ

1873 г.

# ВѢДОМОСТЬ

О ПОСѢВѢ И УРОЖАѢ ХЛѢБА ВЪ СУВАЛКСКОЙ  
ГУБЕРНИИ, ЗА 1872 ГОДЪ.

Уѣзды	ПО С Т Я Н О Ч Е Т В Е Р Т Ы Й.						С Н Я Т О Ч Е Т В Е Р Т Ы Й.									
	Опной шестица.	Р ж и м.	Яровой шестица.	О в с я.	Ячменя.	Гречихи.	Остат- ныхъ яро- выхъ шес- тицъ.	Картофля.	Опной шестица.	Р ж и.	Яровой шестица.	О в с я.	Ячменя.	Гречихи.	Остат- ныхъ яро- выхъ шес- тицъ.	Картофля.
<b>Сувалкскій.</b>																
На земляхъ: владѣльческихъ . . . . .	125	3750	37	4800	1100	100	2120	8930	635	16875	185	25300	5500	500	9540	53380
— — — крестьянскихъ . . . . .	40	19401	12	10300	5957	450	6000	23785	180	77964	48	51500	29785	1800	24000	142710
— — — городскихъ и другихъ . . . . .	35	200	30	95	48	5	10	670	195	1180	120	410	200	20	50	4690
Итого . . . . .	200	28441	69	14995	7105	555	8130	33385	1000	96019	353	77210	35455	2320	33590	200780
<b>Августовскій.</b>																
На земляхъ: владѣльческихъ . . . . .	601	4542	41	2603	866	363	300	6015	3704	19980	184	13098	3639	834	1359	27060
— — — крестьянскихъ . . . . .	381	12401	90	7779	2647	1631	1387	6485	1714	57715	405	36435	19202	3879	6241	114940
— — — городскихъ и другихъ . . . . .	169	454	62	479	277	31	33	2879	760	2043	279	2499	978	114	149	112590
Итого . . . . .	1161	17397	193	10861	3790	2025	1720	15379	5178	79738	868	52032	23819	4827	7749	153259
<b>Сейнскій.</b>																
На земляхъ: владѣльческихъ . . . . .	700	4050	80	2695	1270	170	745	6850	3320	23112	400	13050	7000	580	2899	61015
— — — крестьянскихъ . . . . .	1195	20115	115	10550	4402	1820	2105	28500	4400	96012	698	50382	23260	5202	9615	182016
— — — городскихъ и другихъ . . . . .	16	72	—	51	36	9	8	94	800	340	—	300	134	27	32	722
Итого . . . . .	1911	24237	195	13296	5708	1999	2858	35444	7800	119464	1098	63732	30394	5809	12546	243753
<b>Кальварійскій.</b>																
На земляхъ: владѣльческихъ . . . . .	1854	7060	63	4980	2874	102	533	9605	5766	23893	308	19863	9260	213	1917	38694
— — — крестьянскихъ . . . . .	1883	18148	183	14896	6087	138	1092	18243	9372	80254	416	47946	21187	418	4260	101213
— — — городскихъ и другихъ . . . . .	35	1330	15	280	240	—	31	3200	175	9510	40	1650	1440	—	128	12800
Итого . . . . .	3772	26538	261	20156	9201	240	1656	31048	15313	113457	764	68789	31887	631	6305	152705
<b>Маріампольскій.</b>																
На земляхъ: владѣльческихъ . . . . .	1164	6196	60	6111	2126	10	908	12553	5825	30980	300	36666	12756	50	5590	62765
— — — крестьянскихъ . . . . .	1898	23190	77	16573	8489	210	1468	33917	9490	115650	385	99438	50934	1060	8766	179685
— — — городскихъ и другихъ . . . . .	8	117	—	56	25	—	7	225	40	634	—	360	166	—	39	1125
Итого . . . . .	3070	29503	137	22740	10640	220	2383	48695	15355	147564	685	136464	63856	1110	14395	243475
<b>Волковышскій.</b>																
На земляхъ: владѣльческихъ . . . . .	2417	12944	20	6591	4566	33	1135	17834	14584	91788	60	52484	34519	833	7006	147378
— — — крестьянскихъ . . . . .	1774	18829	12	9879	5304	20	1199	20540	11379	101343	36	57489	32729	8405	7406	124848
— — — городскихъ и другихъ . . . . .	82	440	—	195	308	—	50	561	420	2380	—	1670	1580	—	360	3467
Итого . . . . .	4273	32213	32	6665	10178	53	2384	38935	26383	195511	96	111643	68828	9228	14772	276593
<b>Владиславовскій.</b>																
На земляхъ: владѣльческихъ . . . . .	593	2321	13	1933	728	13	370	3914	5380	19161	88	20681	6777	149	2801	26236
— — — крестьянскихъ . . . . .	1893	17227	5	17612	2433	—	2135	25415	10473	77672	25	108765	14921	—	11822	161720
— — — городскихъ и другихъ . . . . .	20	160	—	70	40	—	—	200	80	780	—	260	200	—	800	800
Итого . . . . .	2506	19708	18	19615	3301	13	2505	29529	15933	97613	113	129706	21898	149	14623	188576
Всего въ губерніи . . . . .	16883	173037	905	118828	49823	5105	21636	282415	86962	849366	3977	639576	276167	24074	103980	1458421



ОБЗОРЪ

СУВАЛЖСКОЙ ГУБЕРНИИ.

OBSCURE

THE HISTORY OF

OBSCURE

BY BARBARA Y. BISHOP

ОБЗОРЪ  
СУВАЛКСКОЙ ГУБЕРНІИ

за 1872 годъ.

(всѣ-мн н 5,7-ой с.).

Приложеніе ко всеподданнѣйшему отчету.

ОБЗОРЪ

СВЯТОСЛАВНО-САРАТОВСКОГО

ГОДА 1872

СВЯТОСЛАВНО-САРАТОВСКОГО

---

ТИПОГРАФІЯ ГУБЕРНСКАГО ПРАВЛЕНІЯ.

---

## ОГЛАВЛЕНІЕ.

### Обзоръ Сувалкской Губерніи за 1872 годъ.

#### I. Естественныя и производительныя силы Губерніи и экономическая дѣятельность ея населенія:

а) Земледѣліе . . . . .	Стр. 1
б) Обеспеченіе народнаго продовольствія. . . . .	4
в) Промыслы, фабричная и заводская производительность . . . . .	5
г) Торговля . . . . .	6
д) Движеніе населенія . . . . .	9

#### II. Подати и повинности:

а) Обладные сборы . . . . .	11
б) Государственные и губернскіе сборы . . . . .	14
в) Городскіе доходы и расходы . . . . .	19
г) Акцизные сборы . . . . .	24
д) Отправленіе натуральныхъ повинностей . . . . .	26

#### III. Общественное благоустройство и благочиніе:

а) Казенныя и общественныя зданія . . . . .	37
б) Дороги, мосты и перевозки. . . . .	38
в) Почты . . . . .	40
г) Народная нравственность . . . . .	—
д) Расколъ . . . . .	46
е) Арестанты, тюрьмы и этапы . . . . .	47

## II

ж) Пожары . . . . .	Стр. 52
з) Страхое дѣло . . . . .	57
и) Различныя происшествія и народныя бѣдствія . . . . .	70

### IV. Народное здравіе и общественное призрѣніе:

а) Врачи . . . . .	70
б) Больницы . . . . .	77
в) Эпидеміи и эпизоотии . . . . .	85
г) Насильственныя смерти . . . . .	88
д) Богодѣльни . . . . .	89

### V. Народное просвѣщеніе:

а) Учебныя заведенія . . . . .	91
б) Народное образованіе . . . . .	95

### VI. Крестьянское дѣло:

Свѣдѣнія касаются состава гминныхъ управленій, хода гминныхъ дѣлъ и дѣятельности крестьянскаго самоуправленія . . . . .	101
--	-----

## ПРИЛОЖЕННЫЯ КЪ ОБЗОРУ ГУБЕРНІИ ВѢДОМОСТИ:

№ 1. О посѣвѣ и урожаѣ хлѣбовъ.	
№ 2. О фабрикахъ и заводахъ.	
№ 3. О движеніи населенія.	
№ 4. Лит. а. О поступленіи окладныхъ и неокладныхъ денежныхъ сборовъ.	
№ 4. Лит. б. О распредѣленіи недоимокъ по городамъ и уѣздамъ.	
№ 5. О пожарахъ.	
№ 6. О числѣ и родѣ преступленій.	
№ 7. О насильственныхъ и случайныхъ смертяхъ.	
№ 8. О числѣ учебныхъ заведеній и учащихся.	
№ 9. О доходахъ и расходахъ городскихъ кассъ.	
№ 10. О рекрутскомъ наборѣ.	
№ 11. О дѣятельности Земской Стражи.	

# ОБЗОРЪ

## СУВАЛКСКОЙ ГУБЕРНІИ

за 1872 годъ.

### I

**Естественныя и производительныя силы губерніи  
и экономическая дѣятельность ея населенія.**

а) Земледѣліе.

Въ обзорахъ за 1870 — 1871 годы представлены подробныя данныя о настоящемъ положеніи земледѣлія въ губерніи и объяснены причины, обусловливающія повсемѣстное посредственное состояніе сельскаго хозяйства, главный предметъ котораго составляетъ хлѣбопашество—исключительный источникъ существованія

всей массы здѣшняго населенія. Хотя же въ минувшемъ году, со стороны многихъ землевладѣльцевъ и проявлялись попытки къ улучшенію способовъ обработки земли, но въ общемъ попытки эти не оказали замѣтныхъ результатовъ, какъ по краткости времени ихъ примѣненія, такъ и въ особенности вслѣдствіе не совѣмъ благоприятнаго состоянія погоды во время всходовъ и жатвы хлѣбовъ. Такъ ранніе заморозки осенью 1871 года, повліяли на первые всходы озими до того вредно, что она не обѣщала даже посредственнаго урожая. За тѣмъ въ теченіе весны хлѣба эти нѣсколько поправились, и только въ низменныхъ мѣстностяхъ Августовскаго и Владиславовскаго уѣздовъ часть озимыхъ полей была перепажана и засѣяна яровымъ хлѣбомъ. Тѣ и другіе созрѣли однако весьма удовлетворительно, но бывшіе разновременнo градобитія въ нѣкоторыхъ мѣстностяхъ губерніи, сильно повредили озимые и яровые посѣвы, а успѣшной уборкѣ ихъ мѣшали частые и проливные дожди, по причинѣ которыхъ во многихъ хозяйствахъ часть хлѣбовъ поросла въ снопахъ на полѣ. Отъ сырости почвы, картофель также подвергся гніенію почти повсемѣстно, и такимъ образомъ средняя прибыль зерна за отчетный годъ, оказалась значительно менѣе предъидущаго года, а именно озимаго хлѣба отъ 4—5, яроваго отъ 5—6 и картофеля до 7.

Общій же сборъ урожая, какъ видно изъ прилагаемой вѣдомости № 1 представляетъ:

Озимой пшеницы и ржи	936,328	четвертей.
Овса, ячменя, гречихи и пр.	1,043,797	—
Картофеля . . . . .	1,458,421	—

Раннія травы какъ съ луговъ такъ и съ полей искусственной обработки были убраны въ промежутокъ хорошей погоды, и хотя въ меньшемъ количествѣ противъ прежнихъ лѣтъ, но зато лучшаго качества. Позднѣйшіе же покосы, большею частію были или смыты дождями, или сгнили подъ водою. За всемъ тѣмъ обшій сборъ сѣна въ губерніи простирался приблизительно до 10 мил. пудовъ.

Урожай огородныхъ овощей былъ ниже посредственнаго, и вообще эта отрасль сельскаго хозяйства, также какъ разведеніе льна, свекловицы и маслобойныхъ сѣмянъ, существуетъ въ губерніи въ такомъ незначительномъ размѣрѣ, что едва удовлетворяетъ мѣстной потребности. Садоводствомъ же здѣшніе землевладѣльцы не занимаются вовсе, и только при нѣкоторыхъ болѣе обширныхъ мызахъ имѣются фруктовые сады.

Недостатка въ наемныхъ рабочихъ для земледѣльческаго труда въ отчетномъ году не было; но полденная и годовая плата нѣсколько возвысилась противу предъидущаго года, при чемъ работницѣ платилось въ день по 35 коп., работнику по 50 к. на продовольствіи нанимателя, а на собственныхъ харчахъ первой 55, второму 65 коп. Коннымъ же рабочимъ съ одною лошадей по 1 руб. 20, съ парой лошадей до 2 руб.

б) Обеспеченіе народнаго продовольствія.

По неизмѣннѣю въ губерніи запасныхъ хлѣбныхъ магазиновъ, ежегодный сборъ урожая служитъ обеспеченіемъ народнаго продовольствія до будущей жатвы. Хотя же прошедшій годъ не можетъ быть причисленъ къ особенно урожайнымъ, но тѣмъ не менѣе означенное выше количество сбора хлѣбныхъ продуктовъ и травъ, съ излишкомъ обеспечило продовольствіе жителей, и прокормленіе содержаемаго въ губерніи скота. Такое положеніе опредѣляется слѣдующимъ приблизительнымъ расчетомъ, а именно:

Отчисливъ изъ всего количества собранныхъ хлѣбовъ на посѣвы, винокурение, пивоварение и другія надобности примѣрно: озимаго хлѣба до 250 т. четвертей, яроваго 350 т. и картофеля до 600 т. четвертей остается:

Озимаго . . .	686,328	четвертей.
Яроваго . . .	693,797	—
Картофеля . . .	858,421	—

Итого 2,238,546 четвертей.

Изъ этого числа на продовольствіе населенія губерніи, составляющаго въ настоящее время цифру въ 540,754 человекъ, полагая по 2 четверти разнаго рода хлѣбовъ и по 1 четверти картофеля на душу необходимо: 1,622,262 четверти.

Такимъ образомъ въ излишкѣ, для вывоза за предѣлы губерніи окажется: озимаго 145,574 четв., яроваго 153,043 и картофеля 317,667 четвертей. Хотя же избытокъ этотъ значительно менѣе оставшагося въ рукахъ сельскихъ хозяевъ въ 1871 году, но возможность сбыта и поднявшіяся въ губерніи цѣны на эти продукты: четверть ржи стоила на мѣстныхъ рынкахъ 6 руб. 68<sup>3</sup>/<sub>8</sub> коп., пшеницы 12 руб. 21<sup>3</sup>/<sub>8</sub> коп., ячменя крупнаго 8 руб. 54<sup>1</sup>/<sub>8</sub> и овса 3 руб. 45<sup>3</sup>/<sub>8</sub> к., отчасти вознаградили недоборъ жатвы.

Излишекъ сѣна составлялъ тоже около 470 т. пудовъ, и цѣна на оное держалась въ теченіе года между 28—30 коп. за пудъ; солома стоила 16 коп. за пудъ.

**в) Народные промыслы, фабричная и заводская производительность.**

Истекшій годъ не принесъ никакой перемѣны въ ходѣ промысловой дѣятельности населенія, которая будучи сосредоточена исключительно въ рукахъ евреевъ и строго ограничена мѣстнымъ спросомъ, много уже лѣтъ находится въ одномъ и томъ же положеніи. Фабричная и заводская производительность также не представляетъ за отчетный годъ особо замѣтнаго развитія, по причинамъ подробно объясненнымъ въ обзорахъ губерніи за 1871 и 1872 годы.

Изъ приложенной вѣдомости № 2, видно, что въ числѣ заводовъ, первое мѣсто принадлежитъ винокурен-

нымъ и пивовареннымъ заводамъ. Всѣ они принадлежатъ помѣщикамъ и арендаторамъ, и собственно говоря не имѣютъ вовсе промышленнаго значенія, будучи устроены для поддержанія хозяйствъ, и какъ средство сбыта картофеля, которымъ преимущественно засѣваются ихъ поля. Изъ находящихся въ губерніи винокуренныхъ заводовъ, въ прошедшемъ году дѣйствовало всего только 88, пивоваренныхъ 32, и медоваренныхъ 3. На первыхъ изъ нихъ выдѣлано 19.611.061<sup>1</sup>/<sub>2</sub> градусовъ безводнаго спирта, болѣе нежели въ 1871 году на 1.409.284<sup>3</sup>/<sub>4</sub> град. Стоимость продукта составляла до 571.294 руб. На 50 пивоваренныхъ, 1 портерномъ и 3 вновь открытыхъ медоваренныхъ заводахъ—выварено этихъ питей въ общей сложности на 46.443 руб.

Сумма производительности всѣхъ прочихъ заводовъ и фабрикъ, издѣлія коихъ расходятся по большей части на мѣстныхъ рынкахъ, простиралась въ прошедшемъ году въ общей сложности до 98.485 руб.—изъ коихъ большая половина принадлежитъ чугуно-литейнымъ заводамъ и возобновленному стеклянному заводу, находящемуся въ Августовскомъ уѣздѣ, въ имѣніи графа Воловича, выдѣлавшему въ теченіе года разнаго рода стекла на 13.700 руб.

#### г) Торговля.

Характеръ торговой дѣятельности въ губерніи, предметы и объемъ торговыхъ оборотовъ, по сравненію

съ 1871 годомъ, остались въ отчетномъ году также безъ измѣненія, за исключеніемъ нѣсколько большаго поступления въ Государственный доходъ пошлинъ отъ выдачи свидѣтельствъ и билетовъ на право производства торговли и промысловъ, какъ это видно изъ ниже слѣдующей сравнительной таблицы:

**ЧИСЛО ОБЪЯВЛЕННЫХЪ КУПЕЧЕСКИХЪ КАПИТАЛОВЪ:**

	На 1871 годъ.			На 1872 годъ.		
	годо- выхъ	полуго- довыхъ	Всего.	годо- выхъ.	полуго- довыхъ	Всего.
Первой гильдіи . . .	18	—	18	16	1	17
Второй гильдіи по мѣ- стностямъ:						
4 класса . . .	45	6	51	52	2	54
5 класса . . .	282	10	292	284	9	293

**ЧИСЛО ВЫДАННЫХЪ ТОРГОВЫХЪ И ПРОМЫСЛОВЫХЪ СВИДѢТЕЛЬСТВЪ И БИЛЕТОВЪ:**

<i>Свидѣтельства:</i>	На 1871 годъ.			На 1872 годъ.		
	годо- выхъ.	полуго- довыхъ	Всего.	годо- выхъ.	полуго- довыхъ	Всего.
На мелочной торговлѣ полною пошлиною, по мѣстностямъ:						
4 класса . . .	193	19	212	200	17	217
5 класса . . .	872	111	983	1013	99	1112

	На 1871 годъ.			На 1872 годъ.		
	годо- выхъ	полуго- довыхъ	Всего.	годо- выхъ.	полуго- довыхъ	Всего.
На мелочной торговь половинною пошлиною, по мѣстностямъ:						
4 класса. . . . .	61	3	64	57	1	58
5 класса. . . . .	85	4	89	101	6	107
На развозный торгъ .	4	—	4	2	2	4
— разносный торгъ .	21	3	24	44	8	52
— мѣщанскіе промы- слы . . . . .	1290	50	1340	1214	93	1307
Приказчи- { 1 класса	64	2	66	54	5	59
чьихъ { 2 класса	806	121	927	1076	176	1882
Паспортныхъ, чле- намъ купеческихъ се- мействъ:						
1 гильдіи . . . . .	2	—	2	9	—	9
2 гильдіи . . . . .	10	—	10	46	—	46
Бесплатныхъ . . . . .	7	—	7	—	—	—
Представителямъ ку- печескихъ семействъ на гербовой бумагѣ выс- шаго достоинства . .	6	—	6	93	—	93
<i>Билетовъ</i>						
На право торговли и промысловъ:						

	На 1871 годъ.			На 1872 годъ.		
	годо- выхъ.	полуго- довыхъ	Всего.	годо- выхъ.	полуго- довыхъ	Всего.
По 1-й гильдіи, въ мѣстностяхъ:						
4 класса . . .	10	—	10	3	—	3
5 класса . . .	33	—	33	44	—	44
По 2-й гильдіи, въ мѣстностяхъ:						
4 класса . . .	44	3	47	52	3	55
5 класса . . .	316	9	325	313	19	332
По мелочному торгу, въ мѣстностяхъ:						
4 класса . . .	232	38	270	266	20	286
5 класса . . .	899	25	924	989	61	1050

За выдачу означенныхъ документовъ въ отчетномъ году въ доходъ казны поступило всего 41.978 руб. 35 коп. болѣе противъ 1871 года на 3.774 руб. 64 коп.

д) Движеніе населенія.

По собраннымъ свѣдѣніямъ движеніе населенія губернии въ отчетномъ году, какъ подробно означено въ прилагаемой вѣдомости подъ № 3, было слѣдующее:

Родилось:

въ городахъ мужескаго пола 922, женскаго пола 1.105;  
— уѣздахъ — — 9.938, — — 9.668.

Умерло:

въ городахъ мужскаго пола 547, женскаго пола 482;  
— уѣздахъ — — 4.779, — — 4.449.

Всего въ губерніи родилось обоюго пола 19.606, въ томъ числѣ внѣ брака 718; умерло 10.257, менѣ родившихся на 9.349 душъ.

Означенная разность является естественнымъ приращеніемъ населенія губерніи, общее число жителей которой къ началу текущаго года, за исключеніемъ войскъ, составляло: мужскаго пола 263.513, женскаго 277.241, а всего 540.754 души.

Изъ нихъ проживаютъ: въ городахъ 69.340, въ посадахъ и селахъ 471.414.

Браковъ въ теченіи года было: въ городахъ 326, въ уѣздахъ 3.231, всего 3.557, менѣ нежели въ 1871 году на 96, и по числу населенія приходится по 1 браку на 150 жителей обоюго пола.

Изъ вышеприведенныхъ цифръ видно, что по отношенію къ общему числу жителей губерніи, число умершихъ составляетъ: въ городахъ 1,04%, въ уѣздахъ 1,95%; число родившихся въ союзѣ брачномъ—въ городахъ 2,82%, въ уѣздахъ 3,58%; родившихся внѣ брака—въ городахъ 0,1%, въ уѣздахъ 0,15%, тѣхъ и другихъ въ губерніи вообще—3,62%. Разность между родившимися и умершими увеличила цифру населенія на 1,7%.

## II

### Подати и повинности.

#### а) Окладные и неокладные сборы.

Согласно данным, сообщенным Сувалкскою Казенною Палатою, движение этого рода сборовъ въ отчетномъ году было слѣдующее:

Къ поступленію ожидалось:

Недоимокъ прежнихъ лѣтъ — 467.492 р. 14 к.

Оклада на 1872 годъ — . 655.744 — 39 —

1.123.236 р. 53 к.

Къ тому причислено:

Недоимокъ . . . . . 58.437 р. 55 к.

Оклада . . . . . 5.303 — 13 —

63.740 р. 68 к.

---

Итого 1.186.977 р. 21 к.

Въ то число взыскано:

Недоимокъ . . . . . 128.462 р. 15 к.

Оклада . . . . . 516.096 — 63 —

644.558 р. 78 к.

Исключено:

Недоимокъ . . . . . 75.490 р. 13 к.

Оклада . . . . . 13.746 — 2 —

89.236 р. 15 к.

---

Итого 733.794 р. 93 к.

За тѣмъ осталось невзысканными:

Недоимокъ . . . . . 321.977 р. 41 к.  
Оклада . . . . . 131.204—87—

---

Всего 453.182 р. 28 к.

Сумма эта, составляющая по книгамъ Казначействъ общую цифру недовзысканныхъ платежей по этого рода сборамъ, менѣе оставшейся къ началу отчетнаго періода на 14.309 руб. 86 коп. Если же принять въ соображеніе, что въ ней заключаются подлежащія еще, по удостовѣренію Казенной Палаты, къ сложенію со счетовъ недоимки прежнихъ лѣтъ въ количествѣ 76.871 руб. 83 коп., то за вычетомъ оныхъ, окажется, что дѣйствительная недоимка, числящаяся на губерніи по окладнымъ налогамъ, полагая въ томъ числѣ и 43.317 руб. 86 коп. разсроченные платежи, составляла къ 1 Января 1873 года всего 376.310 руб. 45 коп.

Такимъ образомъ въ теченіи отчетнаго года сумма окладныхъ недоимокъ уменьшилась на 91.181 руб. 69 коп., и подобную успѣшность взысканія этихъ налоговъ слѣдуетъ отнести къ особой заботливости о правильномъ поступленіи оныхъ со стороны мѣстныхъ административныхъ властей.

Но какъ и за симъ приведенная выше цифра недоимки превышаетъ 5% всей суммы предположенной ко взысканію въ теченіе года по окладнымъ и отмѣненнымъ налогамъ, то о распределеніи оной по городамъ и уѣздамъ прилагается особая вѣдомость подъ № 4 лит. б, изъ которой, между

прочимъ видно, что недоимка по городскимъ налогамъ падаетъ главнымъ образомъ на Сувальскій, Сейнскій и Волковышскій уѣзды; по дворскимъ—на Сейнскій, Кальварійскій, Маріампольскій, Сувальскій и Волковышскій и по крестьянскимъ—на Сейнскій, Сувальскій, Маріампольскій, Кальварійскій и Волковышскій уѣзды, въ общей суммѣ:

На помѣщикахъ и арендаторахъ

имѣній въ количествѣ . . .	157.123 руб. 75 коп.
на крестьянахъ и поселянахъ . . .	169.957 — 37 —
на городскихъ обывателяхъ . . .	49.229 — 33 —

Неокладныхъ налоговъ въ теченіе 1872 г. ко взысканію подлежало:

Недоимокъ прежнихъ лѣтъ 838.964 р. 69 к.

Оклада на 1872 годъ . . . 75.657—63—

914.622 р. 32 к.

Къ тому въ теченіи года причислено:

Недоимокъ . . . . . 77.157 р. 17 к.

Оклада . . . . . 201.144—20—

278.301 р. 37 к.

---

Итого 1.192.923 р. 69 к.

Въ то число взыскано:

Недоимокъ . . . . . 164.459 р. 48 к.

Оклада . . . . . 70.845—26—

235.304 р. 74 к.

Исключено:

Недоимокъ . . . . .	106.306 р. 19 к.
Оклада . . . . .	9.632 — 90 —
	115.939 р. 9 к.
	<hr/>
	Всего 351.243 р. 83 к.

Затѣмъ осталось невзысканными 841.679 руб. 86 к.

Не смотря на значительность этой недоимки, таковая не можетъ быть отнесена къ неудовлительному поступленію означенныхъ платежей, но какъ видно изъ приведенныхъ цифръ, она образовалась сколько отъ остатковъ прежнихъ лѣтъ, столько и отъ сдѣланнаго въ теченіе года причисленія. Кромѣ того въ суммѣ этой заключаются и тѣ недоимки, о которыхъ возбуждена уже Губернскимъ начальствомъ переписка съ Финансовымъ вѣдомствомъ относительно сложения оныхъ, какъ подлежащихъ взысканію.

Въ заключеніе слѣдуетъ присовокупить, что общая цифра взносовъ податей обѣихъ этихъ категорій, какъ въ предъидущіе два года, такъ и въ отчетный годъ, превышаетъ цифру исчисляемаго по нимъ оклада, и что кромѣ того Всемилостивѣйше пожалованныя крестьянамъ въ 1869 году на обѣмненіе полей въ ссуду 250 тысячъ, покрыты въ прошедшемъ году платежемъ почти безъ недоимочно.

#### б) Государственные и Губернскіе сборы

Изъ особыхъ сборовъ, установленныхъ въ здѣшнихъ губерніяхъ, одинъ только транспортный, по поста-

новленію б. Совѣта Управленія Царства Польскаго отъ 25 Апрѣля и 10 Іюня 1844 г., причисленъ къ разряду Государственныхъ, и поступаетъ непосредственно въ губернское и уѣздныя казначейства.

Согласно резолюціи Министра Внутреннихъ Дѣлъ отъ 13 Мая минувшаго года, размѣръ транспортнаго сбора на отчетный годъ опредѣленъ по 26 коп. съ каждаго сельскаго и городскаго дыма. На этомъ основаніи, къ поступленію онаго въ томъ году ожидалось:

Недоимки прежнихъ лѣтъ 8.184 р. 29 к.

Годоваго оклада по числу

дымовъ. . . . . 13.429 — 31 —

---

Итого 21.613 р. 60 к.

Въ то число поступило . . . . . 15.379 — 22 —

За тѣмъ къ 1 Января 1873 года въ

недоимкѣ осталось . . . . . 6.234 — 38 —

На пересылку же бродягъ и конскриптовъ въ губерніи, въ теченіе 1872 года, назначено было по смѣтѣ 16 т. рублей.

Къ губернскимъ сборамъ составляющимъ спеціальныя средства Казны, относятся: страховой, дорожный и квартирный.

Поступленіе означенныхъ сборовъ въ отчетномъ году было слѣдующее:

Страховаго:

1) По застрахованію строеній.

Ко взысканію подлежало недоимокъ 66.745 руб. 22 коп.

Въ теченіе года причислено оклада,

авансовъ, займовъ и прочее . . . 212.668 — 19 —

Итого 279.413 руб. 41 коп.

Исключено . . . . . 3.034 руб. 88 коп.

Въ теченіе года поступило:

Недоимокъ . . . . . 27.600 руб. 63 коп.

Оклада, авансовъ, займовъ и проч. 174.706 — 78 —

Всего 202.307 руб. 41 коп.

Осталось не взысканными къ 1 Января

1873 года . . . . . 74.071 руб. 12 коп.

2) По застрахованію движимостей.

Этого рода сборы поступали въ отчетномъ году только за прежнее время по 1871 годъ, такъ какъ на основаніи Высочайше утвержденнаго 25 Сентября 1869 года Положенія Комитета по дѣламъ Царства Польскаго, страхованіе движимыхъ имуществъ изъято изъ вѣдѣнія Правительства и прекращено съ конца 1870 года.

Такимъ образомъ ко взысканію подлежало:

Недоимокъ . . . . . 7.724 руб. 50 коп.

Въ то число поступило . . . . . 2.162 — 36 —

Осталось къ 1 Января 1873 года не-  
взысканными . . . . . 5.562 руб. 14 коп.

3) По застрахованію рогатаго скота.

Сборъ этотъ производился въ минувшемъ году на  
основаніи Высочайше утвержденныхъ 20 Іюля 1870  
года правилъ для пресѣченія чумы на рогатомъ скотѣ,  
и къ поступленію такового ожидалось:

Недоимокъ прежнихъ лѣтъ собствен-  
но по застрахованію. . . . . 8.056 руб. 71 коп.

Оклада на 1872 годъ, сообразно ко-  
личеству содержамаго въ губерніи  
рогатаго скота . . . . . 15.749 — 10 —

Итого 23.805 руб. 81 коп.

Въ то число поступило:

Недоимокъ . . . . . 2.891 руб. 29 коп.

Оклада . . . . . 13.478 — 91 —

Итого 16.370 руб. 20 коп.

Осталось не взысканными . . . . . 7.435 — 61 —

Вся же сумма недоимки по всѣмъ тремъ родамъ  
страховыхъ сборовъ къ 1 Января 1873 года состав-  
ляла 87.068 руб. 87 коп.

*Квартирный сборъ.*

Согласно 13 ст. Высочайше утвержденного 31  
Мая 1868 года Положенія квартирный сборъ взимался

101179

въ истекшемъ году съ городскихъ и сельскихъ обывателей губерніи, а также торговцевъ и промышленниковъ въ размѣрѣ опредѣленномъ резолюціею Управлявшаго Министертвомъ Внутреннихъ Дѣлъ отъ 7 Сентября того же года, подъ непосредственнымъ наблюденіемъ Уѣздныхъ Начальниковъ.

По представленнымъ сими послѣдними свѣдѣніямъ, движеніе означеннаго сбора было слѣдующее:

Слѣдовало вступить:

Недоимокъ прежнихъ лѣтъ . . .	27.741 руб. 54 коп.
Оклада по раскладкѣ на 1872 годъ	40.232 — 40 —
	<hr/>
Итого	67.973 руб. 94 коп.

Поступило:

Недоимокъ . . . . .	19.871 руб. 54 коп.
Оклада . . . . .	20.526 — 5 —
	<hr/>
Итого	40.397 руб. 59 коп.

За тѣмъ осталось въ недоимкѣ къ 1 Января 1873 года 27.566 руб. 35 коп., которая числится въ большей части своей на жителей посадовъ и городовъ, и на вѣкоторыхъ мелкопомѣстныхъ помѣщикахъ.

*Дорожный сборъ.*

Недоимокъ этого сбора къ 1 Января 1872 года оставалось . . .	19.441 руб. 88 коп.
Въ теченіе года предполагалось ко взысканію . . . . .	73.856 — 73 —
	<hr/>
Итого	93.298 руб. 60 коп.

Въ то число недоимокъ и оклада поступило . . . . . 78.447 руб. 62 коп.  
Осталось не взысканными къ 1 Января 1873 года. . . . . 14.850 руб. 92 коп.

Вся же сумма означеннаго сбора, поступившая въ депозиты Губернскаго Правленія, со времени введенія въ дѣйствіе Высочайше утвержденныхъ 19-го Іюня 1870 года Правиль о содержаніи земскихъ дорогъ въ губерніяхъ здѣшняго Края и замѣны шарварковой повинности денежнымъ сборомъ, за исключеніемъ сдѣланныхъ по этому предмету расходовъ, къ началу отчетнаго года составляла 105.975 руб., которые и находятся на храненіи въ Польскомъ банкѣ.

**в) Городскіе доходы.**

Изъ прилагаемой вѣдомости подъ № 9, о денежныхъ оборотахъ городскихъ кассъ видно, что по 10 городамъ Сувалкской губерніи, согласно утвержденнымъ на 1872 годъ росписямъ ожидалось доходовъ 71.903 руб. 23 к.; въ то число поступило 57.481 руб. 33 коп., болѣе 1871 года на 3.140 р. 38 к., и менѣе определеннаго по смѣтѣ на 14.421 руб. 90 коп.

Независимо отъ сего, вслѣдствіе ходатайства Губернатора о назначеніи здѣшнимъ городамъ пособія изъ находящейся въ распоряженіи Министерства Внутреннихъ Дѣлъ суммы 100 т. руб., на возмѣщеніе утраченныхъ городами доходовъ отъ пропинаціонныхъ и консенсовыхъ

сборовъ, ассигновано было въ Декабрѣ м-цѣ истекшаго года, въ пользу городскихъ кассъ 2.534 руб. 20 к., а именно:

Сувалкской . . . . .	1.500 руб.
Августовской . . . . .	34 — 20 коп.
Мариампольской . . . . .	1.000 —

каковая сумма, по распоряженію Губернскаго Правленія, перечислена въ остатки этихъ кассъ, хранящіяся въ Польскомъ банкѣ.

При сравненіи доходовъ, назначенныхъ по городскимъ росписямъ на 1872 годъ, за исключеніемъ причитающихся отъ взысканія недоимокъ прежнихъ лѣтъ и пополненія авансовъ, съ такими же доходами, назначенными по росписямъ на 1871 годъ, оказалось, что въ отчетномъ году ожидалось къ поступленію доходовъ на 5,305 р. 79 коп., болѣе противъ 1871 года, по слѣдующимъ городскимъ кассамъ:

по Сувалкской на . . . . .	327 руб. 11 <sup>1</sup> / <sub>2</sub> коп.
— Августовской . . . . .	567 — 22 —
— Сейнской . . . . .	613 — 17 —
— Кальварійской . . . . .	1.921 — 24 —
— Волковышской . . . . .	1.122 — 58 <sup>1</sup> / <sub>2</sub> —
— Владиславовской . . . . .	265 — 22 <sup>1</sup> / <sub>2</sub> —
— Вержболовской . . . . .	376 — 30 —
— Шакской . . . . .	122 — 93 <sup>1</sup> / <sub>2</sub> —

и только по городу Пренамъ менѣе на 1.122 р. 81 к., по случаю истребованія въ 1872 году на такую же сумму остатковъ пренской городской кассы, хранящихся

въ банкѣ, на покупку пожарныхъ трубъ, на устройство въ городѣ мостовыхъ и на починку сарая для пожарныхъ инструментовъ.

Увеличеніе дохода прочихъ городскихъ кассъ, послѣдовало по слѣдующимъ статьямъ городскихъ росписей, а именно:

а) съ аренды городскихъ имуществъ и оброчныхъ статей . . . . .	634 р. 4 к.
б) — сборовъ съ ремесленниковъ и промышленниковъ . . . . .	52 — 61 —
в) съ налоговъ косвенныхъ . . . . .	536 — 95 —
г) съ доходовъ вспомогательныхъ, какъ то: отъ дополнительныхъ платежей къ патентному сбору, подъемной подати и сборовъ съ протеста векселей и явки разнаго рода актовъ и контрактовъ, совершаемыхъ нотаріальнымъ порядкомъ	4.057 — 89 —
и д) съ доходовъ мелочныхъ и случайныхъ, какъ то: отъ продажи гербовой бумаги	24 — 30 —

Итого 5.305 р. 79 к.

Смѣтныхъ расходовъ по городамъ Сувалкской губерніи, утвержденныхъ Губернскимъ Правленіемъ на 1872 годъ, назначено было 54.531 руб. 42 коп., болѣе противъ 1871 года на 6.881 руб. 62<sup>1</sup>/<sub>4</sub> коп. Означенное увеличеніе послѣдовало по слѣдующимъ статьямъ городскихъ росписей, а именно:

- а)* отъ увеличенія канцелярской суммы и содержанія личному составу нѣкоторыхъ Магистратовъ на . . . . . 2.152 р. 80 к.
- б)* отъ назначенія пособій казнѣ на содержаніе губернскихъ и уѣздныхъ управленій и контрольныхъ учреждений, а равно на усиленіе средствъ Хозяйственнаго Департамента Министерства Внутреннихъ Дѣлъ и Канцеляріи Намѣстника въ Царствѣ Польскомъ, въ суммѣ . . . . . 1.067 — 27<sup>1</sup>/<sub>2</sub> —
- в)* по расходамъ: на уплату податей съ городскихъ строеній и городскихъ сборовъ и на содержаніе городскихъ имуществъ . . . . . 204 — 93<sup>1</sup>/<sub>2</sub> —
- г)* на наемъ помѣщеній для Магистратовъ 237 —
- д)* на содержаніе благотворительныхъ заведеній, (мѣстныхъ больницъ) . . . 821 — 27<sup>1</sup>/<sub>2</sub> —
- е)* на содержаніе училищъ . . . . . 160 —
- ж)* на экстраординарныя надобности городовъ . . . . . 1.400 —
- и з)* на удовлетвореніе единовременныхъ расходовъ по устройству нѣкоторыхъ городовъ . . . . . 838 — 33<sup>3</sup>/<sub>4</sub> —

---

Итого 6.881 р. 62<sup>1</sup>/<sub>4</sub> к.

Въ частности содержаніе личному составу Магистратовъ по городскимъ росписямъ на 1872 годъ, въ сравненіи съ 1871 г. назначено было въ слѣдующемъ размѣрѣ:

Личному составу Магистратовъ:	Въ 1871 году.	—	Въ 1872 г.
— г. Сувалокъ . . .	5.935 руб.	—	6.291 р.
— Августова . . .	1.935	—	2.740 —
— Сейнь . . .	1.065	—	1.065 —
— Кальваріи . . .	1.470	—	1.580 —
— Мариамполя . . .	1.660	—	1.760 —
— Волковышекъ . . .	1.275	—	1.275 —
— Владиславова . . .	932	—	1.375 —
— Прень . . .	620	—	805 —
— Вержболова . . .	1.265	—	1.265 —
— Шакъ . . .	300	—	430 —

Остатковъ 10 городскихъ и 18 посадскихъ кассъ числилось къ 1 Января 1873 года 135.108 руб. 18 к., болѣе состоявшихъ къ началу отчетнаго періода на 19.540 руб. 94 коп.; что же касается капиталовъ неприкосновенныхъ, то таковыя составляли къ концу 1872 года всего 13.651 руб. 87 коп., менѣе противъ 1871 г. на 1.545 руб. 58 к., вельдствие истребованныхъ Прже-росельскою и Людвиновскою посадскими кассами принадлежащихъ имъ суммъ, первую—на покупку дома для мѣстныхъ гминнаго управленія и начального училища, а послѣднею на постройку тарифнаго моста.

Процентовъ отъ неприкосновенныхъ и запасныхъ капиталовъ, принадлежащихъ городскимъ и посадскимъ кассамъ причиталось за 1872 годъ 3.519 руб. 75 коп.

Ссудъ на постройку домовъ по городамъ изъ остатковъ городскихъ кассъ выдано въ 1872 году 6.800 р., а именно: Сувалскою 3.600 руб., Шакскою 2.000 р. и Мариампольскою 1.200 руб.

г) Акцизные сборы.

По свѣдѣнiямъ, сообщеннымъ Управляющимъ Акцизною частью въ Сувалской, Ломжинской и Плоцкой губернiяхъ, въ теченiе прошедшаго года въ доходъ Казны поступило:

Акциза съ выдѣланнаго въ губернiи количества вина 622.920 руб. 79 к., менѣ суммы вырученной за этотъ предметъ въ 1871 году на 67.541 руб. 76 коп.; акциза съ пива и меду—22.841 руб. 63½ коп., болѣе на 5.722 руб. 68 коп.

Патентный сборъ съ права выдѣлки и продажи питей составлялъ 51.205 руб. 29½ коп. менѣ 1871 г. на 3.205 руб. 95 коп.

Заведенiй для раздробительной продажи вина насчитывалось въ минувшемъ году въ губернiи до 1.625, болѣе чѣмъ въ прошедшемъ году на 118.

Случаевъ нарушенiя устава о питейномъ сборѣ въ теченiе отчетнаго года обнаружено до 520, но сумма долженствовавшаго поступить въ доходъ Казны съ нарушителей штрафа не можетъ быть опредѣлена въ настоящее время, такъ какъ все дѣла по этому предмету

находятся на разсмотрѣніи мѣстныхъ судебныхъ учреждений.

Изъ важнѣйшихъ Правительственныхъ распоряженій по акцизной части было введеніе въ губерніяхъ здѣшняго Края съ 10 Января отчетнаго года, согласно указу Правительствующаго Сената отъ 13 Юля 1871 года, новаго Высочайше утвержденного устава объ акцизѣ съ табаку.

Кратковременное примѣненіе онаго на практикѣ доказало совершенную возможность болѣе правильного контроля за производствомъ табачной операціи, съ полнымъ обезпеченіемъ доходовъ казны, которыхъ по 1 Января текущаго года по Сувалской губерніи поступило:

За табако-акцизные свидѣтельства и марки 5.675 р.

и дополнительнаго акциза, за табачныя из-

дѣлія, обклеенныя прежними бандеролями 113 р. 78 к.

Всего 5.788 р. 78 к.

За тѣмъ по поводу предположеннаго Министромъ Финансовъ прекращенія казенной соляной монополіи въ Царствѣ Польскомъ и введенія вольной продажи соли на одинаковыхъ съ Имперією основаніяхъ, существующій въ г. Августовѣ соляной магазинъ не былъ пополняемъ новыми запасами. Обстоятельство это имѣло вліяніе на уменьшеніе въ прошедшемъ году дохода казны съ этого продукта, котораго однако продано въ теченіе года изъ названнаго магазина 1.059 пуд. 1 фунтъ, на сумму 940 руб. 70<sup>1</sup>/<sub>2</sub> коп.

Остатокъ же соли къ 1 Января 1873 г. составлялъ еще 3,792 пуда 9 фунтовъ.

д) Отправленіе натуральныхъ повинностей.

Къ повинностямъ этого рода въ губерніяхъ здѣшняго Края относятся, квартирная, подводная и рекрутская.

1) Натуральная постоянная повинность по городамъ, посадамъ и деревнямъ, согласно Высочайше утвержденному 31 Мая 1868 г. положенію о раскладкѣ квартирнаго сбора, отбывается обыкновенно въ губерніи съ производствомъ обывателямъ денежнаго вознагражденія, опредѣленнаго приложеннымъ къ означенному Положенію тарифомъ. На этомъ основаніи отводятся квартиры натурою въ домахъ обывателей, какъ для войскъ, такъ и лицъ другихъ вѣдомствъ, пользующихся правомъ на квартирное довольствіе.

Въ теченіе 1872 года всѣхъ войскъ и воинскихъ чиновъ числилось въ губерніи 6.914 человекъ. При чемъ дѣйствующія войска были расквартированы слѣдующимъ образомъ:

въ городѣ Сувалкахъ:

- 1) Штабъ 3-й Гренадерской Дивизіи.
- 2) Штабъ 11-го Гренадерскаго Фанагорійскаго Генералиссимуса Князя Суворова полка.
- 3) 1, 2 и 3 баталіоны означеннаго полка, съ баталіонными штабами.

- 4) Три Стрѣлковыя роты 9-го Гренадерскаго Сибирскаго полка.
- 5) Одна сотня Донскаго Казачьяго № 17 полка.
- 6) Сувальскій Губернскій № 55 баталіонъ и Управленіе Губернскаго Воинскаго Начальника.

Въ Сувальскомъ уѣздѣ, въ посад. Филипово и Пржеросль:

По одной ротѣ 2-го баталіона 9-го Гренадерскаго Сибирскаго полка.

Въ городѣ Августовѣ:

- 1) Штабъ 3-й Гренадерской Артиллерійской бригады.
- 2) Четыре батареи этой бригады въ полномъ составѣ.
- 3) 1-я и 2-я Стрѣлковыя роты 11-го Гренадерскаго Фанагорійскаго полка.

Въ Августовскомъ уѣздѣ, въ посадѣ Рачкахъ:

3-я Стрѣлковая рота того-же полка.

Въ городѣ Сейнахъ:

- 1) Штабъ 1 баталіона 9 Гренадерскаго Сибирскаго полка.
- 2) 1, 2 и 4 линейныя роты этого полка.
- 3) Одна сотня Донскаго Казачьяго № 17 полка.

Въ Сейнскомъ уѣздѣ, въ посадѣ Лоздзее:

3-я линейная рота 9 Гренадерскаго Сибирскаго полка.

Въ городѣ Кальваріи:

- 1) Штабъ 9-го Гренадерскаго Сибирскаго Его Императорскаго Высочества Великаго Князя Николая Николаевича Старшаго полка.

- 2) Штабъ 3 баталіона сего полка и 10, 11 и 12 роты онаго.
- 3) Мѣстная уѣздная команда.

Въ Кальварійскомъ уѣздѣ, въ посадѣ Людвиново:  
9-я рота Сибирскаго Гренадерскаго полка.

Въ городѣ Маріамполѣ:

- 1) Штабъ 12-го Гренадерскаго Астраханскаго Его Императорскаго Высочества Государя Наслѣдника Цесаревича полка.
- 2) 1-я Стрѣлковая рота сего полка.

Въ Маріампольскомъ уѣздѣ, въ г. Пренахъ:

Штабъ 3 баталіона сего полка,  
2, 9 и 11 линейныя роты онаго;

въ деревнѣ Дегуцѣ:

10 линейная рота того-же полка;

въ деревнѣ Макалахъ:

3-я линейная рота;

въ селеніи Алексотѣ и окрестностяхъ:

2-я и 3-я Стрѣлковыя роты 12-го Гренадерскаго Астраханскаго полка.

Въ г. Волковышкахъ:

- 1) Штабъ 1 баталіона 12 Гренадерскаго Астраханскаго полка.
- 2) 2 и 7 линейныя роты сего же полка.

Въ уѣздѣ:

- 3) Одна сотня Донскаго Казачьяго № 17 полка.
- 4) Мѣстная Уѣздная команда.

Въ г. Вержболово:

1 и 4 Линейныя роты 12 Гренадерскаго Астраханскаго полка.

Въ г. Владиславово:

- 1) Штабъ 2 баталіона того же полка.
- 2) 5, 6 и 8 линейныя роты онаго.

Изъ перечисленныхъ частей войскъ только мѣстный Сувалскій баталіонъ и 2 роты 11 Гренадерскаго полка помѣщались въ казенныхъ зданіяхъ: первая въ деревянныхъ, находящихся въ г. Сувалкахъ, казарменныхъ флигеляхъ, принадлежащихъ Инженерному вѣдомству; послѣднія въ зданіи упраздненнаго мѣстнаго военного госпиталя. За тѣмъ всѣ остальные части войскъ, офицеры, военныя управленія, полковыя церкви и духовенство, семейныя нижніе чины, а также лазареты, конюшни и хозяйственныя заведенія войскъ—размѣщены въ частныхъ строеніяхъ и домахъ, возможно приспособленныхъ къ цѣли ихъ назначенія.

Кромѣ помѣщеній, отведенныхъ подъ дѣйствующія войска, пользовались квартирами въ натурѣ:

- 1) Штатныя чины состоящіе при трехъ провіантскихъ магазинахъ: въ г. Сувалкахъ, Августовѣ и Мариамполѣ.

2) Чины губернскаго и 4-хъ Уѣздныхъ Жандармскихъ Управленій—по штатамъ Варшавскаго Жандармскаго Округа, Высочайше утвержденнымъ 21 Декабря 1866 года.

3) Чины Земской Стражи, на основаніи утвержденнаго Намѣстникомъ въ Царствѣ Польскомъ 15 Января 1870 года подробнаго положенія объ устройствѣ оной въ строевомъ и хозяйственномъ отношеніяхъ, и наконецъ

4) Чины Губернскаго по крестьянскимъ дѣламъ Присутствія, согласно постановленію б. Учредительнаго Комитета въ Царствѣ Польскомъ отъ 12 Мая 1864 года.

За тѣмъ у домовладѣльцевъ губерніи отведено было въ 1872 году квартиръ:

Генеральскихъ . . . . .	5.
Штабъ офицерскихъ . . . . .	62.
Оберъ офицерскихъ . . . . .	228.

Для удовлетворенія жителей за существовавшій у нихъ въ теченіе года постой изъ суммъ квартирнаго сбора, по исчисленію, сдѣланному Губернскимъ Правленіемъ, требовалось 49.515 руб. 22 коп., болѣе цифры сбора, опредѣленной ко взысканію въ томъ году по раскладкѣ, на сумму 9.282 руб. 81 коп. Для пополненія этого дефицита, испрашивается распоряженія Министерства Внутреннихъ Дѣлъ объ ассигнованіи недостающей суммы, изъ хранящихся въ Польскомъ банкѣ остатковъ квартирнаго сбора по губерніямъ здѣшняго края.

Повинность подводная отправляется въ губерніи въ двухъ видахъ: съ вознагражденіемъ подводчика прогонными деньгами по 2 коп. за одноконную и по 4 за пароконную подводку съ вереты, и бесплатно.

Платныя подводы, на основаніи существующихъ въ Краѣ законоположеній, поставляются: войскамъ, чинамъ Земской стражи, и на этапные пункты. Такія же подводы, но съ уплатою прогонныхъ денегъ имѣютъ право требовать офицеры пограничной стражи, чины крестьянскихъ учрежденій и акцизнаго вѣдомства, при разъѣздахъ ихъ по дѣламъ службы по такимъ трактамъ, гдѣ нѣтъ почтовыхъ лошадей.

Бесплатныя подводы отпускаются: на основаніи постановленія б. Учредительнаго Комитета въ Царствѣ Польскомъ отъ 15 Октября 1866 г. членамъ судовъ и лекарямъ, отправляющимся для производства судебно-медицинскихъ слѣдствій.

Врачамъ и медицинскимъ чинамъ при разъѣздахъ ихъ для прививанія оспы.

Ветеринарамъ, въ случаяхъ проявленія эпизоотическихъ болѣзней и скотскаго падежа.

Чинамъ гминныхъ управленій, для разъѣздовъ ихъ по дѣламъ службы.

Неимущимъ больнымъ, отправляемымъ изъ гминъ въ больницы, и, согласно постановленію того же Учредительнаго Комитета отъ 28 Мая 1868 года, нижнимъ

чинамъ наблюдательнаго корпуса жандармовъ, по предьявленію ими открытыхъ листовъ, выдаваемыхъ Губернаторомъ.

За взятыя въ губерніи въ 1872 году обывательскія подводы подъ свозъ воинскихъ чиновъ и ихъ семействъ, слѣдовавшихъ по этапамъ, уплочено изъ казны 250 руб. 31 коп. и предстоить еще къ выдачѣ неассигнованныхъ Интендантскимъ вѣдомствомъ 84 руб. 86 коп.

При передвиженіи же войскъ, прогоны уплачиваются подводчикамъ непосредственно военнымъ начальствомъ изъ суммъ находящихся въ распоряженіи онаго.

Всѣ вышеозначенныя повинности, распредѣлялись въ теченіи отчетнаго года въ Сувалкской губерніи съ возможною уравнительностью, и никакихъ жалобъ со стороны обывателей на обремененіе ими къ Губернскому начальству не поступало.

Затѣмъ на жителей губерніи лежитъ еще одна повинность отправляемая натурою—это конскрипціонная.

Согласно Высочайшему Манифесту 7 Декабря 1871 г. наборъ рекрутъ въ губерніяхъ Царства Польскаго произведенъ былъ въ отчетномъ году по существующей здѣсь жеребьевой системѣ, одновременно съ наборомъ въ другихъ частяхъ Имперіи, именно съ 15 Января по 15 Февраля. Въ наборъ этотъ назначено съ каждой тысячи душъ мужскаго населенія по 6 челоуѣкъ, а сверхъ того на пополненіе числящейся за здѣшнимъ краемъ недоимки рекрутъ съ прежнихъ лѣтъ

до 1865 года, по  $\frac{3}{4}$  человака, которыхъ для облегченія жителей въ поставкѣ рекрутъ, дозволено замѣнять денежнымъ взносомъ въ казну по 400 рублей за каждаго, и особо на пополненіе недоимки, образовавшейся вслѣдствіе отмены набора 1869 г. по половинѣ рекрута, что составляло всего по  $7\frac{1}{4}$  рекрутъ съ тысячи душъ.

Къ исполненію рекрутской повинности по Сувалкской губерніи были призваны конскрипты изъ христіанъ I и II категорій: по четыремъ уѣздамъ отъ 21 до 27, по двумъ до 26, а по одному до 25 лѣтъ включительно. Что же касается евреевъ, то изъ нихъ, по недостаточности младшихъ возрастовъ, согласно 1 пункту Манифеста 2 Ноября 1869 года, призваны были къ жеребью конскрипты всѣхъ четырехъ категорій, имѣющіе отъ 21 до 29 лѣтъ.

Всѣ приговорительныя работы и распоряженія, требовавшіяся по существующимъ правиламъ для производства набора, исполнены были въ Сувалкской губерніи своевременно и успѣшно. Затѣмъ призывъ къ жеребью христіанъ по шести уѣздамъ сопровождался вообще удовлетворительными результатами и христіанское населеніе, за исключеніемъ Владиславовскаго уѣзда, исполнило рекрутскую повинность безнедоимочно, а по сему послѣднему недобрано рекрутъ изъ христіанъ 82, въ число которыхъ впрочемъ входитъ и недоимка 1871 г. Относительно же евреевъ, подобно тому какъ и при прежнихъ наборахъ, встрѣтились въ этомъ дѣлѣ важныя

затрудненія, происходящія отъ бѣгства еврейскихъ конскриптовъ въ смежныя съ Сувальскою губерніею мѣстности Имперіи и за границу, такъ что несмотря на дѣятельныя мѣры, принимавшіяся по распоряженію Губернскаго начальства къ розысканію бѣжавшихъ, не было возможности отвратить значительнаго недобора еврейскихъ рекрутъ.

Вслѣдствіе этого, на основаніи постановленія Намѣстника въ Царствѣ Польскомъ, объявленнаго бывшею Правительственною Коммисіею Внутреннихъ Дѣлъ отъ 28 Февраля 1867 года наложенъ Губернскимъ начальствомъ на христіанское населеніе Владиславовскаго уѣзда и еврейское всей губерніи денежный штрафъ, въ размѣрѣ 100 рублей за cadaго недобраннаго рекрута.

Освидѣтельствованіе конскриптовъ, метаніе ими жеребевъ, доставка людей изъ уѣздовъ въ Рекрутское Присутствіе, учрежденное въ городѣ Сувалкахъ, и приѣмъ рекрутъ симъ послѣднимъ — совершились въ должномъ порядкѣ и въ опредѣленные для этого сроки. Жалобъ на неправильную сдачу въ рекруты, заслуживающихъ особаго вниманія непоступало, а равно и злоупотребленій въ этомъ дѣлѣ съ стороны мѣстныхъ властей не обнаружено.

Результатъ приѣма рекрутъ былъ слѣдующій:

По росписанію Губернскаго Правленія, составленному сообразно количеству мужскаго народонаселенія: христіанъ 209.575 и евреевъ 41.366 душъ, назначено было рекрутъ изъ губерніи:

Хрис. 1.497 Евр. 492 Итого 1.989

Изъ нихъ могло воспользоваться правомъ денежнаго займа въ 400 руб. — 157 — 31 — 188

Въ то число поставлено рекрутъ нату-рою — — — — 1.240 — 14 — 1.254

Выкупилось — — — 159 — 29 — 188

Сверхъ того воспользовалось правомъ выкупа въ 1000 рублей — — 9 — 1 — 10

Всего принятыхъ и выкупившихся — — 1.408 — 44 — 1.452

Обраковано Рекрутскимъ Присутствіемъ конскриптовъ:

а) По малому росту:

Христіанъ . . . . .	2
Евреевъ . . . . .	3
	<hr/>
Итого.	5

б) По болѣзнямъ и физическимъ недостаткамъ:

Христіанъ . . . . .	303
Евреевъ . . . . .	15
	<hr/>
Итого.	318

Такимъ образомъ осталось въ недоимкѣ:

Христіанъ . . . . .	89
Евреевъ . . . . .	448

Итого. 537

Изъ нихъ приходится на уѣзды:

Сувалкскій . . . . .	Евревъ	72
Августовскій . . . . .		119
Сейнскій . . . . .		138
Кальварійскій . . . . .		37
Маріампольскій . . . . .		12
Волковышскій . . . . .		33
Владиславовскій . . . . .	христіанъ 82	Евреевъ 36

Въ число этого недобора входитъ христіанъ 37 и Евреевъ 199, итого 236 человѣкъ, предполагавшихся къ поставкѣ въ 1872 году на пополненіе недоимки прежнихъ лѣтъ и вмѣсто возвращенныхъ изъ военной службы, по праву ихъ на изытіе отъ сей послѣдней.

Недоборъ христіанскихъ рекрутъ Владиславовскаго уѣзда, пограничнаго съ Пруссією, произошелъ собственно по случаю бѣгства многихъ конскриптовъ христіанъ, уже по приступленіи къ баллотировкѣ, влѣдствіе чего явившихся къ ней не достало для пополненія опредѣленнаго контингента рекрутъ.

За принятыми со стороны Губернскаго начальства мѣрами, въ счетъ недобранныхъ по Владиславовскому уѣзду христіанскихъ рекрутъ поставлено въ 1872 году

изъ укрывавшихся конскриптовъ 33 человѣка, а остальные 56 включены въ рекрутскій контингентъ 1873 года.

Обращаясь затѣмъ къ недобору рекрутъ изъ Евреевъ, нельзя незамѣтить, что съ самаго введенія въ здѣшнемъ краѣ въ 1865 году жеребьевой системы, испытывались постоянно большія затрудненія въ поставкѣ изъ нихъ рекрутскаго контингента, вслѣдствіе укрывательства еврейскихъ конскриптовъ, которому способствуютъ, съ одной стороны, дѣятельное содѣйствіе ихъ единовѣрцевъ, а съ другой, самое географическое положеніе Сувалкской губерніи, граничащей на значительномъ протяженіи съ тремя западными губерніями Имперіи, и Пруссією.

На расходы по освидѣтельствованію конскриптовъ въ уѣздахъ, пересылкѣ и продовольствію людей, доставлявшихся въ Рекрутское Присутствіе, а также по приему рекрутъ симъ послѣднимъ—ассигновано изъ казны 5.600 руб.

Вѣдомость о результатахъ приема рекрутъ въ наборъ 1872 года прилагается подъ № 10.

### III

#### Общественное благоустройство и благочиніе.

##### а) Казенныя и общественныя зданія.

Небольшое число казенныхъ зданій, находящихся въ губерніи, заняты Присутственными мѣстами гражданъ.

данскаго вѣдомства. Всѣ они находятся въ весьма не-удовлетворительномъ состояніи и поддерживались въ ми-нувшемъ году съ помощію незначительныхъ ремонтныхъ работъ, на счетъ суммы, назначенной для этой надоб-ности, по смѣтѣ Министерства Внутреннихъ Дѣлъ, въ размѣрѣ, всего 1.150 руб. 80 коп.

На необходимыя же исправленія въ домахъ занимае-момъ Губернаторомъ и Сейнскимъ уѣзднымъ управленіемъ ассигнована была единовременно сумма 1000 р. изъ кото-рой сдѣлано въ 1872 году поправокъ: въ первомъ изъ этихъ домовъ на 550 руб., а въ последнемъ на 450 руб.

Одновременно съ тѣмъ, произведена ремонтирова-зданія упраздненнаго лѣтняго отдѣленія военнаго гос-питала въ г. Сувалкахъ, передѣланнаго подъ казармы для помѣщенія двухъ ротъ, изъ расположенныхъ здѣсь дѣйствующихъ войскъ, и конскриптовъ, во время ре-крутскихъ наборовъ, а также исправленъ сарай, заня-тый обозомъ 11-го Гренадерскаго Фанагорійскаго полка. На передѣлки эти израсходовано изъ казны 206 руб. 96 коп. и изъ суммъ квартирнаго сбора 195 р. 36 к.

Другихъ же болѣе капитальныхъ исправленій или переустройства, ни въ казенныхъ, ни въ общественныхъ зданіяхъ, въ теченіе минувшаго года не производилось.

#### б) Дороги, мосты и перевозки.

Существующіе здѣсь пути сообщенія и значеніе ихъ для экономическаго быта населенія, подробно объ-яснены въ *обзоръ* губерніи за 1871 годъ.

Главнѣйшій изъ нихъ, неговоря о вѣтви С.-Петербургско-Варшавской желѣзной дороги, отъ Ковно до Вержболово, государственное шоссе, перерѣзывающее губернію въ юго-западномъ направленіи, находится въ томъ-же неудовлетворительномъ состояніи, требующемъ рациональнаго исправленія.

Устроенныя же, по распоряженію Губернскаго начальства, частью посредствомъ шарварка, частью на счетъ суммъ отпущенныхъ Правительствомъ въ 1869 г. съ цѣлью доставленія заработковъ бѣднѣйшему классу населенія, шесть шоссеиныхъ дорогъ, между важнѣйшими пунктами губерніи, и отнесенныя, согласно Высочайше утвержденному 19 Іюня 1870 года Положенію, къ разряду губернскихъ трактовъ—содержались въ 1872 году съ ихъ мостами и гатями на средства дорожнаго сбора. При чемъ протяженіе ихъ въ теченіе года увеличилось на 10<sup>1</sup>/<sub>2</sub> верстъ, и въ настоящее время составляетъ 143 версты.

На исправное содержаніе этихъ дорогъ и ремонтъ находящихся на нихъ мостовъ, израсходовано въ 1872 году, изъ указаннаго источника 15.556 руб. 36 коп. и кромѣ того Губернскимъ Правленіемъ заключены подряды съ торговъ на работы по продолженію начатыхъ трактовъ, а именно:

по Августовскому уѣзду на сумму . . .	4.700 руб.
— Владиславовскому — . . .	15.400 —
— Кальварійскому — . . .	8.980 —
— Маріампольскому — . . .	49.990 —

по Сейнскому	—	—	. . . . .	8.990 руб.
— Сувальскому	—	—	. . . . .	6.440 —

Всего на 94.500 руб.

Прочія дороги, почтовые, нешоссейныя и проселочныя, содержимыя на средства гминь, находятся въ удовлетворительномъ состояніи, и ремонтровка ихъ производилась подъ руководствомъ уѣздныхъ инженеровъ, по смѣтамъ и раскладкамъ, утверждаемымъ гминными сходами.

Удовлетворительное состояніе перевозовъ, находящихся въ разныхъ мѣстахъ губерніи, по прежнему лежало на обязанности тѣхъ обывателей, на земляхъ которыхъ таковыя находятся.

#### в) Почты.

Въ продолженіи отчетнаго года никакихъ существенныхъ измѣнѣй ни въ направленіи почтовыхъ трактовъ, ни въ размѣщеніи почтовыхъ станцій не произошло. Почтовые экипажи и лошади на всѣхъ 22 почтовыхъ станціяхъ въ губерніи, находятся въ удовлетворительномъ состояніи, и жалобъ въ этомъ отношеніи со стороны проезжающихъ, на почто-содержателей къ Губернскому начальству не поступало.

#### г) Народная нравственность.

Изъ вѣдомости подъ № 6 о числѣ и родѣ преступленій, составленной на основаніи данныхъ, сообщен-

ныхъ подпрокуроромъ при Кальварійскомъ Судѣ Исполнительной Полиціи, видно, что число уголовныхъ дѣлъ, бывшихъ на разсмотрѣніи Суда доходило въ прошедшемъ году до 3.137, болѣе противу 1871 года на 736. По нимъ привлечено къ судебной отвѣтственности 2.546 мужчинъ и 489 женщинъ, всего 3.035 лицъ обоого пола, болѣе противу предшествовавшаго года—первыхъ на 660, послѣднихъ на 134, а тѣхъ и другихъ вмѣстѣ на 794.

Сопоставляя эти цифры съ общимъ числомъ населенія губерніи, оказывается, что количество преступленій относится въ мужескомъ населеніи губерніи какъ 1:103; въ женскомъ какъ 1:567 и вообще какъ 1:178.

Обращаясь за тѣмъ къ классификаціи преступленій, видно, что самое значительное измѣненіе цифръ оныхъ въ сравненіи съ 1871 годомъ послѣдовало главнѣйшимъ образомъ по слѣдующимъ обвиненіямъ:

1) Въ сопротивленіи распоряженіямъ Правительства, каковыхъ случаевъ было въ отчетномъ году 230, болѣе чѣмъ въ предшествовавшемъ на 67;

2) Въ неуваженіи къ присутственнымъ мѣстамъ и должностнымъ лицамъ при исполненіи ими служебныхъ обязанностей, проявившемся 196 разъ;

3) Въ причиненіи увѣчья, ранъ и другихъ поврежденій здоровью, совершившихся 673 раза, и наконецъ

4) По разнымъ родамъ воровства, случаевъ коего въ теченіе года было, со взломомъ 303, и обыкновеннаго

622, болѣе противу 1871 года, первыхъ на 69, а послѣднихъ на 70.

Число лицъ подвергшихся судебному преслѣдованію, какъ за означенныя, такъ и за прочія преступленія, по сословіямъ было:

	мужч.—женщ.
Дворянъ потомственныхъ . . . . .	7 — 1
Дворянъ личныхъ . . . . .	18 — —
Купцовъ . . . . .	3 — —
Мѣщанъ . . . . .	305 — 86
Крестьянъ . . . . .	2.192 — 402
Отставныхъ военныхъ чиновъ . . . . .	16 — —
Разночинцевъ . . . . .	5 — —

По возрастамъ:

	мужч.—женщ.
Ниже 17 лѣтъ . . . . .	117 — 26
Отъ 17 до 20 лѣтъ . . . . .	218 — 46
— 21 — 25 — . . . . .	369 — 82
— 26 — 30 — . . . . .	505 — 108
— 31 — 40 — . . . . .	708 — 113
— 41 — 50 — . . . . .	417 — 67
— 51 — 60 — . . . . .	164 — 34
и свыше 60 лѣтъ . . . . .	48 — 13.

Такимъ образомъ оказывается, что наибольшее число преступленій совершено людьми высшихъ классовъ населенія, и слѣдовательно наименѣ развитыми нравственно, и что изъ совершившихъ преступныя дѣянія большинство находилось въ періодѣ совершенной физической зрѣлости, а именно между 30 и 50 годами своей жизни.

Уголовныя дѣла, означенныя въ вѣдомости подъ рубрикою „поддѣлка кредитныхъ билетовъ и выпускъ оныхъ въ обращеніе“, возникли вслѣдствіе задержанныхъ присутственными мѣстами и полиціею фальшивыхъ бумажекъ, попадающихся почти исключительно у простолюдиновъ, которые принимая эти поддѣльные денежные знаки большею частью отъ евреевъ, выдаютъ ихъ за настоящіе, съ полнымъ въ томъ убѣжденіемъ. По этому въ теченіе многихъ лѣтъ не было примѣра, чтобы самое строгое судебно-административное слѣдствіе, назначаемое каждый разъ по задержаніи фальшиваго кредитнаго билета, обнаружило виновность кого либо изъ преслѣдуемыхъ за сіе лицъ въ умышенной поддѣлкѣ оныхъ. Такъ и въ прошедшемъ году, по 51 дѣлу этого рода, находившемуся на разсмотрѣніи Уголовнаго Суда, никто изъ 66 мужчинъ и 8 женщинъ, привлеченныхъ къ отвѣтственности, не былъ осужденъ какъ поддѣльватель. При томъ же все задерживаемые до тѣхъ поръ фальшивые кредитные билеты были прежняго образца. Впрочемъ въ послѣднее время, по совершенномъ почти изыятіи таковыхъ изъ обращенія, стали появляться поддѣльные купоны билетовъ 1 и 2-й внутреннихъ займовъ, и кредитные билеты новой формы, хотя въ весьма незначительномъ количествѣ, и рѣдкими единичными къ тому же случаями. Распространеніе ихъ въ здѣшней губерніи, безъ всякаго сомнѣнія, идетъ изъ сосѣдней Пруссіи или вообще изъ за границы, и таковое предположеніе осязательно доказывается случаемъ задержанія 10 Юня прошедшаго года, на Вержболовской станціи же-

лѣзной дороги, одной прибывшей туда съ 6 часовымъ утреннимъ поѣздомъ изъ за границы, женщины, съ фальшивыми 10 и 50 рублевыми кредитными билетами новаго образца, и превосходной фабрикаціи, на сумму 20.860 руб., которые она везла съ собою для передачи по назначенію лицу, ожидающему ее въ г. Вильнѣ. Слѣдствіе по этому дѣлу, возложенное по распоряженію Высшаго Правительства на Начальника Волковышскаго уѣзда, въ настоящее время приведено къ окончанію.

Между тѣмъ, изъ общей цифры возникшихъ въ отчетномъ году по губерніи уголовныхъ дѣлъ, многія находятся еще на разсмотрѣніи судовъ, и потому не представляется возможнымъ вывести сравнительнаго отношенія между обвиняемыми и осужденными. По состоявшимся же уже приговорамъ, утвержденнымъ высшими судебными инстанціями въ здѣшнемъ краѣ, изъ числа обвинявшихся въ болѣе важныхъ преступленіяхъ, присуждено:

Къ высылкѣ въ Сибирь . . . . .	42	челов.
Въ арестантскія роты . . . . .	38	—
Къ отдачѣ въ рабочій домъ . . . . .	367	—
— въ смирительный домъ . . . . .	321	—
Къ тюремному заключенію . . . . .	263	—
и къ кратковременному аресту . . . . .	94	—

Итого 1.125 лицъ, болѣе чѣмъ въ прошедшемъ году на 460 человекъ, что къ общему числу жителей относится какъ 1: 145, а къ числу обвиненныхъ какъ 1: 2,6.

Такимъ образомъ изъ всѣхъ вышеприведенныхъ данныхъ криминальной статистики въ губерніи, хотя

сравнительный вывод оказывается не въ пользу возвышенія въ отчетномъ году степени народной нравственности, но въ дѣйствительности паденія уровня оной въ массѣ населенія до сихъ поръ не замѣчается, и вслѣдствіе искусно поддерживаемаго въ коренныхъ жителяхъ, преимущественно же въ женщинахъ, религіознаго чувства, уровень этотъ долго еще будетъ стоять на высотѣ довольно удовлетворительной. Если же, съ одной стороны, на увеличеніе въ 1872 году цифры преступленій вообще имѣло нѣкоторое вліяніе усиливающееся развитіе пьянства, чему не мало способствуетъ чрезвычайно-значительное число питейныхъ заведеній и самое устройство ихъ въ здѣшнихъ селахъ и городахъ, то съ другой стороны, причина увеличенія числа уголовныхъ дѣлъ и преступниковъ, безспорно, должна быть отнесена къ неусыпной бдительности чиновъ земской стражи, организованной на основаніи Высочайше утвержденного 19 Декабря 1866 г. Положенія, строгому съ ихъ стороны исполненію своей обязанности и отличному знакомству съ нравами вѣреннаго надзору ихъ населенія.

Такъ въ теченіе отчетнаго года непосредственно чинами земской стражи обнаружено разнаго рода преступленій и проступковъ . . . . . 23.529.  
Произведено розысковъ и открыто виновныхъ . . . . . 9.592.  
Арестовано разнаго званія лицъ . . . . . 6.427.  
Въ томъ числѣ задержано бродягъ и безпартныхъ . . . . . 2.726.

Вообще же о дѣятельности земской стражи въ губерніи за 1872 годъ, прилагается особая вѣдомость подъ № 11.

д) Расколъ.

Положеніе раскола въ Сувалкской губерніи, внутренній бытъ проживающихъ здѣсь раскольниковъ—старообрядцевъ, равно отношенія ихъ къ окружающему мѣстному населенію оставались въ теченіе минувшаго года въ такомъ же самомъ видѣ, какъ подробно изложено было въ *обзорѣ* губерніи за 1871 годъ. Измѣненіе послѣдовало только въ численномъ ихъ составѣ, увеличившемся, какъ по естественному ходу приращенія населенія, такъ и въ слѣдствіе переселенія въ Августовскій уѣздъ изъ Пруссіи 20 семействъ старообрядцевъ, которымъ, по принятіи нашего подданства, отведены въ минувшемъ году участки земель изъ казенныхъ лѣсныхъ пространствъ, въ размѣрѣ 15 морговъ на каждое семейство. Большая часть этихъ переселенцевъ въ настоящее время уже обстроилась, образовавъ новое русское селеніе *Борки*, въ сосѣдствѣ такого же выселка *Габовый-Гродъ*, занятаго старообрядцами въ 1865 году.

Кромѣ того, по засвидѣтельствованію настоятеля Покровской единовѣрческой церкви, въ Сейнскомъ уѣздѣ, 50 душъ Погорѣльскихъ раскольниковъ, а именно 18 мужч. и 32 женщины присоединились въ 1872 г. къ Единовѣрцію.

Такимъ образомъ къ началу текущаго года, старообрядческое населеніе въ губерніи составляло:

	муж. пол.	женск. пол.	всего.
Единовѣрцевъ. . . . .	440	— 418	— 858
Раскольниковъ . . . . .	2572	— 2656	— 5228

Всего 6.086 душъ, которые числятся.

	муж. пол.	женск. пол.	всего.
Въ г. Сувалкахъ . . . .	55	— 41	— 96
— Августовскомъ уѣздѣ .	463	— 462	— 925
— Сейнскомъ . . . . .	1324	— 1294	— 2618
— Сувалкскомъ . . . . .	1105	— 1200	— 2305
— Кальварійскомъ . . . .	65	— 77	— 142

е) Арестанты, Тюрьма и Этапы.

Въ мѣстахъ заключенія Сувалкской губерніи движеніе арестантовъ въ отчетномъ году видно изъ слѣдующей таблицы:

НАЗВАНІЕ МѢСТЪ ЗАКЛЮЧЕНІЯ.	АРЕСТАНТОВЪ.			
	къ 1872 году оставалось.	въ 1872 году.		къ 1873 году.
		прибыло.	убыло.	осталось.
Въ слѣдственной тюрьмѣ при судѣ исправительной полиціи въ городѣ Кальваріи.	570	943	1102	411
— Детенціонныхъ арестахъ при мировыхъ судахъ въ городахъ:				
Сувалкахъ . . . . .	14	412	420	6
Сейнахъ . . . . .	4	183	187	—
Маріамполѣ . . . . .	21	268	282	7
— Полицейскихъ арестахъ.	13	138	148	3
Итого . . . . .	622	1944	2139	427

Всѣхъ же арестованныхъ въ теченіи года было 2566 человѣкъ. Ежедневно среднимъ числомъ:

Въ тюрьмѣ . . . . .	451
Въ арестахъ . . . . .	39

Итого 490 человѣкъ. Въ тюрьмѣ менѣе противъ 1871 года на 234, въ арестахъ болѣе на 13, или вообще менѣе на 221 человѣка. Сравнительно же съ нормальнымъ числомъ, опредѣленнымъ штатами, заключенныхъ въ тюрьмѣ было менѣе на 19, въ арестахъ на 21, а вообще на 40 человѣкъ.

Такое значительное уменьшеніе числа содержащихся подъ стражею, въ виду, приведенныхъ въ предыдущей статьѣ цифръ преступниковъ, должно быть отнесено единственно къ мѣрамъ принятымъ Губернскимъ начальствомъ и заключающимся главнѣйшимъ образомъ въ неотлагательной высылкѣ по принадлежности арестантовъ уже осужденныхъ; въ наблюденіи за судебными мѣстами, относительно скорѣйшаго веденія арестантскихъ дѣлъ, и въ понужденіи административныхъ уѣздныхъ властей къ немедленному исполненію требованій судовъ, по дѣламъ этого рода.

Неудовлетворительное состояніе каменнаго зданія Кальварійской тюрьмы давно уже вызывало необходимость капитальныхъ исправленій, на каковой предметъ, по представленію Губернатора и ассигнована была Министерствомъ Внутреннихъ Дѣлъ въ Апрѣлѣ мѣсяцѣ прошедшаго года сумма, въ количествѣ 1.792 руб. Ра-

боты эти предполагалось произвести съ торговъ, но не смотря на троекратное назначеніе таковыхъ въ Кальварійскомъ Уѣздномъ управленіи и въ Магистратѣ г. Сувалокъ, желающихъ принять на себя исправленіе тюремнаго зданія не явилось, и потому Начальникомъ Губерніи разрѣшено было производство работъ хозяйственнымъ образомъ. Будучи же начато только въ Октябрѣ мѣсяцѣ, исправленіе тюремнаго зданія не могло быть окончено въ прошедшемъ году.

Въ 1868 году, по случаю огромнаго скопленія арестантовъ, и ограниченности размѣровъ тюремнаго корпуса, устроеннаго всего на 470 человекъ, наняты были, съ разрѣшенія Намѣстника въ Царствѣ Польскомъ, подъ добавочное помѣщеніе заключенныхъ два частные дома, одинъ на 130, а другой на 250 человекъ. Нынѣ же Начальникъ Губерніи, принявъ во вниманіе съ одной стороны уменьшеніе суточного числа содержащихся подъ стражею, а съ другой, что дома эти, не смотря на сдѣланныя въ нихъ приспособленія, не вполне соответствуютъ цѣли, нашель возможнымъ въ Маѣ 1872 года прекратить дѣйствіе контракта на послѣдній изъ нанятыхъ домовъ.

По несуществованію въ губерніи рабочихъ и смиренныхъ домовъ, приговоренные къ сему наказанію преступники остаются обыкновенно въ заключеніи въ Кальварійской тюрьмѣ, вмѣстѣ со слѣдственными арестантами, и таковыхъ въ минувшемъ году содержалось: по первой категоріи 367, по второй 321 человекъ.

Содержащіеся въ Кальварійскомъ тюремномъ замкѣ арестанты, кромѣ очередныхъ хозяйственныхъ занятій внутри зданія, никакихъ работъ не производятъ съ 1863 года, т. е. со времени закрытія тюремной прядильни, залы которой обращены были тогда подъ помещеніе политическихъ, а впоследствии, по недостаточности размѣровъ тюрьмы, подъ уголовныхъ преступниковъ.

Въ прошедшемъ же году, признавая, что тюремныя работы служатъ единственнымъ источникомъ къ улучшенію матеріальнаго и нравственнаго быта заключенныхъ, а равно и въ виду того обстоятельства, что общая цифра содержащихся въ Кальварійской тюрьмѣ уменьшается въ общей сложности съ каждымъ годомъ, Губернаторъ предписалъ въ Маѣ мѣсяцѣ Начальнику Кальварійскаго уѣзда, о возстановленіи тюремной прядильни, для чего и приступлено было тогда же къ исправленію прежнихъ и устройству новыхъ прядильныхъ станковъ, по изготовленіи которыхъ представится вновь возможность начать работы въ текущемъ году.

Вообще же, какъ нравственность и поведеніе арестантовъ въ теченіе отчетнаго года, такъ и состояніе ихъ въ санитарномъ отношеніи были весьма удовлетворительными. Случаевъ бѣгства не было вовсе; заразительныхъ между ними болѣзней не появлялось, отъ обыкновенныхъ же, и преимущественно катаральныхъ, изъ 227 заболѣвшихъ, умерло въ 1872 году 10 человекъ.

Продовольствіе для арестантовъ тюрьмы, какъ и въ прежніе годы, производилось посредствомъ подряда,

заклученнаго на основаніи тарифа, дѣйствующаго съ 18 Сентября 1866 года, съ платою за суточную порцію по 7,58 коп. На неудовлетворительность содержанія жалобъ отъ арестантовъ не было, и никакихъ злоупотребленій по этому предмету со стороны тюремнаго начальства при ревизіи тюрьмы не обнаруживалось.

Пересылка арестантовъ въ губерніи производилась въ отчетномъ году по этапнымъ линіямъ и внѣ оныхъ порядкомъ, указаннымъ въ правилахъ изданныхъ на этотъ предметъ 15 Іюля 1870 года Министромъ Внутреннихъ Дѣлъ, съ отнесеніемъ расходовъ, въ первомъ случаѣ на счетъ транспортныхъ суммъ, а во второмъ на счетъ городскихъ и сельскихъ обществъ.

Ночлежныя станціи на этапныхъ путяхъ содержались въ должной исправности и никакихъ происшествій на нихъ съ арестантами въ теченіе года не было.

Изъ назначенныхъ въ 1872 году къ высылкѣ въ Сибирь 42 арестантовъ, въ періодъ времени съ 15 Мая по 1-е Сентября, отправлено по назначенію 22 человѣка: 1 въ Пермское, 2 въ Орловское, 8 въ Харьковское и 2 въ Виленское Губернское Правленіе. Остальные же, о которыхъ рѣшенія послѣдовали послѣ 1 Сентября, согласно распоряженію Министра Внутреннихъ Дѣлъ отъ 14 Августа 1869 года, объ отмѣнѣ зимней пересылки, остались на мѣстѣ ихъ осужденія до Мая текущаго года.

Приговоренные же къ ссылкѣ въ арестантскія роты, по несуществованію таковыхъ въ губерніи, согласно

Высочайшему повелѣнію, объявленному въ выпискѣ журнала 6. Совѣта Управленія Царства Польскаго отъ 17 Іюля 1866 года, отправлены были въ числѣ 38 чело-  
вѣкъ въ Ивангородскую крѣпость.

ж) Пожары.

Изъ прилагаемой вѣдомости подъ № 5, видно, что общее число пожарныхъ случаевъ въ губерніи въ теченіи отчетнаго года было 339, болѣе 1871 года на 9. Ими истреблено: въ городахъ 40, въ уѣздахъ 655, а всего 695 дворовъ, менѣе чѣмъ въ предшествовавшемъ году на 91; при чемъ сумма происшедшаго отъ того убытка, въ недвижимой собственности застрахованной, была менѣе 1872 года на 16.956 руб. и составляла всего 135.155 руб.

Движимаго имущества, болшею частію незастрахованнаго, погибло, въ общей сложности на сумму до 300 т. руб. и кромѣ того въ одномъ изъ этихъ пожаровъ, а именно въ Волковышскомъ уѣздѣ, въ деревнѣ Руда, вмѣстѣ съ жилымъ домомъ крестьянина Баниса, сгорѣли двѣ взрослыхъ дочери домохозяина.

Наибольшее число изъ бывшихъ пожаровъ, а именно 115 выпало въ отчетномъ году на осеннее время, за тѣмъ 99 изъ нихъ случилось во время весеннихъ полевыхъ работъ, 70 лѣтомъ и 55 зимою.

Произведенными разслѣдованіями обнаружено, что означенные пожары произошли:

Въ 19	случаяхъ	отъ удара молніи.
— 30	—	отъ дурнаго устройства печей и дымовыхъ трубъ.
— 108	—	отъ неосторожнаго обращенія съ огнемъ.
— 29	—	отъ поджога,
и — 153	—	отъ неопредѣленныхъ причинъ.

Особенно разрушительное дѣйствіе огня проявилось въ отчетномъ году только въ трехъ слѣдующихъ пожарныхъ случаяхъ:

1) 29 Мая въ селеніи Вейсее, Сейнскаго уѣзда, сгорѣло 53 жилыхъ дома, со всеми хозяйственными строениями, застрахованныхъ на сумму 17.244 руб., и 5 домовъ, незастрахованныхъ, по случаю только что оконченной отстройки ихъ. Такимъ образомъ до 140 семействъ вейсейскихъ жителей осталось безъ крова и безъ всякихъ средствъ къ существованію, такъ какъ огонь уничтожилъ вмѣстѣ съ тѣмъ и все движимое имущество погорѣльцевъ, стоимостью свыше 80 т. руб., изъ котораго только незначительная часть, а именно всего на 3.700 руб. было застраховано жителями въ частныхъ страховыхъ обществахъ.

2) 2-го Іюля, въ селеніи Голынка, Августовскаго уѣзда, въ которомъ сгорѣло до 35 домовъ со всеми пристройками, застрахованныхъ въ 10.251 руб. и въ томъ числѣ дома, въ коихъ помѣщались гминное управленіе и греко-уніатское начальное училище. Убытокъ поне-

сенный жителями отъ этого пожара въ разной движи-  
мости, простирался приблизительно до 27 т. руб.

и 3) 5 Октября, въ деревнѣ Плотична, Сувальскаго уѣзда, сгорѣли до 11 жилыхъ домовъ, съ надворными строениями и амбарами, наполненными сборомъ послѣдней жатвы. Строенія эти были застрахованы въ 2.360 руб., прочее же сгорѣвшее имущество, незастрахованное, цѣнится приблизительно до 5 т. руб.

Причина перваго изъ этихъ пожаровъ при слѣдствіи не обнаружена; втораго—приписывается умышленному поджогу, сдѣланному съ цѣлью полученія отъ частныхъ страховыхъ обществъ преувеличеннаго вознагражденія за застрахованную движимость, сгорѣвшую въ двухъ, изъ числа уничтоженныхъ пожаромъ, еврейскихъ домахъ, и наконецъ третій пожаръ возникъ отъ неосторожнаго обращенія съ огнемъ одного домохозяина, отправившагося съ разбитымъ фонаремъ на сѣноваль.

Во вниманіи къ печальному положенію пострадавшихъ при описанныхъ несчастіяхъ, Губернскимъ начальствомъ приняты были немедленно соотвѣтственныя мѣры, какъ къ возможному облегченію ихъ участи, такъ и къ безотлагательной выдачѣ владѣльцамъ застрахованныхъ недвижимостей подлежащаго вознагражденія, изъ суммъ взаимнаго Губернскаго страхованія. Независимо отъ того Намѣстникомъ въ Царствѣ Польскомъ по полученіи донесенія объ этихъ случаяхъ, сдѣлано было распоряженіе о назначеніи въ единовременное пособіе, погорѣльцамъ Вейсеи—1.500, селенія Голынки 600 и

дер. Плотичны 280 руб. Впрочемъ участіе Генераль-Фельдмаршала Графа Берга къ несчастіямъ этого рода не ограничилось означенными вспомошествованіями и кромѣ вышеозначенныхъ, въ теченіе 1872 года пожаловано было еще 16 лицамъ, потерпѣвшимъ отъ пожаровъ, въ другихъ случаяхъ, 1.220 руб. т. е. всего 3.600 руб.

Устройство пожарной части въ губерніи остается въ томъ же неудовлетворительномъ положеніи, такъ что единственнымъ орудіемъ къ предупрежденію пожарныхъ случаевъ, въ рукахъ администраціи остается бдительное наблюденіе о строжайшемъ со стороны жителей исполненіи правилъ Строительнаго устава, и усиленный надзоръ полиціи за исправнымъ содержаніемъ обывателями печей и дымовыхъ трубъ. Также ощущается крайній недостатокъ въ средствахъ къ тушенію огня во время пожаровъ, такъ какъ ни правильно организованной пожарной команды, ни новоусовершенствованныхъ огнегасительныхъ снарядовъ не существуетъ даже въ губернскомъ городѣ. Впрочемъ въ прошедшемъ году, для усиленія дѣйствія заливныхъ трубъ старой конструкціи, содержимыхъ во всѣхъ городахъ губерніи и нѣкоторыхъ посадахъ, по распоряженію Губернатора куплено 10 гидронультовъ, изобрѣтенныхъ Инженеръ-Механикомъ Барановскимъ, которые и разосланы въ мѣстные учрежденія, съ тѣмъ чтобъ по ознакомленіи жителей съ полезностію этихъ инструментовъ, уѣздное начальство оказало содѣйствіе къ возможно большому распространенію ихъ между обывателями-собственниками, какъ удобнѣйшее и надежнѣйшее орудіе, изъ всѣхъ

могущихся найтись подъ рукою въ первую минуту опасности отъ огня. При этомъ поручено сдѣлать извѣстнымъ обывателямъ, что самое пріобрѣтеніе упомянутыхъ гидropультовъ не должно представлять особыхъ затрудненій, какъ по недорогой въ сущности стоимости ихъ, такъ и вслѣдствіе возможности для бѣднѣйшихъ домовладѣльцевъ получить на этотъ предметъ, согласно распоряженію Министра Внутреннихъ Дѣлъ, ссуду изъ страховыхъ суммъ.

Въ заключеніе слѣдуетъ замѣтить, что хотя частые пожарные случаи и вносятъ значительное разстройство въ матеріальное благосостояніе собственниковъ, подвергающихся этимъ несчастіямъ, но все таки бѣдствія этого рода рѣдко принимаютъ общественный характеръ, благодаря принятой здѣсь системы расколонизації усадебъ. Къ тому же, существующее въ здѣшнемъ Краѣ обязательное застрахованіе недвижимостей гарантируетъ каждому владѣльцу, въ случаѣ пожара, возмѣщеніе хотя части понесенныхъ имъ отъ того убытковъ, полученіемъ страхового вознагражденія, соответственнаго стоимости сгорѣвшаго имущества. Это же вознагражденіе обыкновенно служитъ для погорѣльцевъ и единственнымъ средствомъ къ поправленію и дальнѣйшему веденію своихъ хозяйствъ. Такъ какъ съ этой точки зрѣнія обязательное страхование строеній имѣетъ важное значеніе для экономическаго быта обывателей, и при томъ веденіе дѣлъ по этой части, какъ одной изъ отраслей администраціи, согласно положенію 19 Декабря 1866 года о Губернскихъ и Уѣздныхъ учрежденіяхъ

въ губерніяхъ Царства Польскаго, возложено на Уѣздныя управленія и особое отдѣленіе Губернскаго Правленія, то въ настоящемъ *обзоре* представляется умѣстнымъ изложить ниже нѣкоторыя данныя о ходѣ страховаго дѣла въ Сувалкской губерніи, съ самаго введенія въ дѣйствіе Высочайше утвержденнаго 20 Іюля 1870 года Положенія о взаимномъ Губернскомъ страхованіи.

### з) Страхование дѣло.

(съ 1870—1873 годовъ).

Еще въ началѣ 1870 года, къ вѣдомству Страховаго учрежденія въ губерніи относились всѣ дѣла, какъ по застрахованію отъ огня строеній, такъ и по застрахованію разнаго рода движимостей, капиталовъ и доходовъ основанныхъ на человѣческой жизни, рогатаго скота отъ чумы и наконецъ городской Сувалкской сберегательной кассы. При чемъ страхованіе строеній отъ огня производилось на основаніи Устава утвержденнаго 6. Совѣтомъ Управленія въ Царствѣ Польскомъ отъ 5 Апрѣля 1844 года, который, сообщая этой операциі характеръ обязательный для владѣльцевъ, неограничивалъ размѣра суммы, въ каковой строенія ихъ могли быть приняты на страхъ. Кромѣ того, въ силу означеннаго устава, всѣ губерніи здѣшняго Края были взаимно отвѣтственны относительно потерь отъ пожаровъ и самое страховое вознагражденіе выдавалось по частямъ и не иначе, какъ съ непремѣннымъ условіемъ отстройки сго-

рѣвшихъ строеній. Основанія эти, дѣйствующія до половины 1870 года были измѣнены Высочайше утвержденнымъ въ томъ же году 20 Юля Положеніемъ, которое изъявъ изъ вѣдѣнія Правительственныхъ органовъ всѣ упомянутые выше роды страхованій, кромѣ недвижимыхъ имуществъ, установило для сего послѣдняго новаго правила *Губернскаго взаимнаго страхованія строеній отъ огня.*

Настоящимъ положеніемъ опредѣлено, что обязательному страхованію подлежатъ всѣ частныя и общественныя строенія, оцѣненные не свыше 5 т. руб., но при этомъ владѣльцамъ строеній оцѣненныхъ отъ 5 до 10 тысячъ руб. предоставлено страховатъ ихъ въ Губернскомъ взаимномъ страхованіи на эту сумму, а въ остальной въ одномъ изъ русскихъ страховыхъ обществъ, или если пожелаютъ, то и въ полной стоимости, но по особой оцѣнкѣ и въ томъ только случаѣ, если цѣнность строеній не превышаетъ 10 т. руб. Казенныя зданія и другія сооруженія, устроенныя на счетъ государственныхъ средствъ, совершенно изъяты изъ страхованія, за исключеніемъ построекъ на казенныхъ земляхъ, отдаваемыхъ въ аренду, которыя должны быть застрахованы содержащими ихъ лицами, въ полной стоимости, т. е. до 10 т. руб. во взаимномъ Губернскомъ страхованіи, а свыше этой суммы въ частномъ, но также русскомъ страховомъ обществѣ. Затѣмъ страховое вознагражденіе разрѣшается выдавать по желанію страхователя полностью за одинъ разъ, и безъ непремѣннаго

условія отстройки сгорѣвшаго строенія, и наконецъ каждой изъ губерній здѣшняго края, по отношенію страховыхъ капиталовъ, предоставленъ характеръ совершенно самостоятельнаго и отдѣльнаго отъ прочихъ Страховаго учрежденія.

При самомъ введеніи въ дѣйствіе означеннаго положенія, Страховому отдѣленію Сувалкескаго Губернскаго Правленія предстояло прежде всего озаботиться приготовленіемъ къ изытію изъ производства дѣлъ по тѣмъ родамъ страхованія, которые новыми правилами признавались необязательными и не подлежали попеченію Правительства. Дѣла эти заканчивались постепенно, и за тѣмъ были переданы:

1) По Сувалкеской сберегательной кассѣ въ здѣшнюю Казенную Палату—къ концу Іюля 1870 года.

2) По страхованію капиталовъ и доходовъ, основанныхъ на человѣческой жизни, въ С.-Петербургское Страховое Общество—1 Октября того же года.

3) Дѣла и остатки суммъ по страхованію рогатаго скота отъ чумы въ Административное отдѣленіе Сувалкескаго Губернскаго Правленія—1 Января слѣдующаго 1871 г., для дальнѣйшаго производства ихъ, согласно изданнымъ съ Высочайшаго сизволенія 20 Іюля 1870 г. новымъ по этому предмету правиламъ.

Страхованіе же движимостей хотя и дѣйствовало только по 1 Декабря того же 1870 года, но тѣмъ не

менѣе удовлетвореніе убытковъ происшедшихъ отъ пожаровъ до означеннаго времени, не произведено еще и по нынѣ. Вслѣдствіе сего остаются еще открытыми и счета капиталовъ, принадлежащихъ этому роду страхованія, которыхъ къ концу 1872 года числилось:

*Въ доходъ:*

Недоимокъ, образовавшихся изъ страховыхъ премій . . . . .	3.741 р. 76 к.
Недоимокъ съ прочихъ доходныхъ статей	1.820 — 38 —
Отпущенныхъ заимообразно учрежденію застрахованія строеній, съ причитающимся дивидендомъ по 3% . . .	106.749 — 28 —
<hr/>	
Итого	112.311 р. 42 к.

*Въ расходъ:*

На страховыя вознагражденія . . . . .	1.114 р. 29 к.
На прочія надобности . . . . .	210 — 96 —
<hr/>	
Итого	1.325 р. 25 к.

Затѣмъ имущество этого рода страхованія къ 1 Января 1873 г. составляло 110.986 р. 17 к.

Одновременно съ тѣмъ, и въ виду, что большая часть строеній въ губерніи, будучи застрахована на основаніи устава 1844 года не представляла уже той стоимости, какая значилась по страховымъ табелямъ, встрѣтилась крайняя необходимость въ переоцѣнкѣ всѣхъ почти построекъ и за тѣмъ въ составленіи, согласно правиламъ

взаимнаго страхованія, на каждое недвижимое имущество особыхъ страховыхъ документовъ, въ трехъ экземплярахъ, по коимъ слѣдовало росписать страховыя преміи по установленному новымъ Положеніемъ тарифу, по конецъ 1875 г.

Громадность означенныхъ работъ превысила средства страховаго учрежденія въ губерніи, и потому, неговоря уже о новизнѣ дѣла и другихъ затрудненіяхъ, работы эти не могли идти съ желаемою быстротою уже собственно по крайне ограниченному числу личнаго состава чиновниковъ по этой части, какъ въ Губернскомъ, такъ и въ Уѣздныхъ Управленіяхъ. Это обстоятельство вызвало со стороны Губернскаго начальства ходатайство о временномъ увеличеніи штата вольнонаемными лицами, на что Министерствомъ Внутреннихъ Дѣлъ разрѣшено было употребить въ видѣ аванса, изъ суммъ взаимнаго страхованія 1.350 руб., съ отнесеніемъ этого расхода на ожидаемую чистую прибыль отъ распродажи страховыхъ бланковъ. Что же касается составленія переоцѣночныхъ вѣдомостей на всѣ строенія губерніи, то для опредѣленія количества употребленнаго на то труда, достаточно указать, что на одни только установленные на этотъ предметъ бланки потребовалось бумаги 1.265 стопъ, за которую вмѣстѣ съ типографскими работами уплочено страховымъ учрежденіемъ 7.887 руб. 11 коп.

При этомъ слѣдуетъ замѣтить, что издержки эти покрылись самою продажею упомянутыхъ бланковъ страхователямъ, и доходъ по этой статьѣ Учрежденія, вмѣстѣ съ оставшимися еще нераскупленными бланками, составлялъ къ концу 1872 года 9.121 руб. 4 коп.

Не смотря однако на всё затрудненія и обширность занятій, Положеніе 1870 года о взаимномъ Губернскомъ страхованіи строеній отъ огня введено въ дѣйствіе своевременно и вполне успѣшно, съ точнымъ соблюденіемъ 82 ст. временныхъ дополнительныхъ правилъ. Пере- страховка строеній велась постепенно и съ особымъ вниманіемъ, относительно опредѣленія дѣйствительной стоимости строеній и размѣщенія ихъ по разрядамъ, для правильнаго росписанія страховыхъ премій.

Результатомъ постепеннаго и тщательнаго исправленія, согласно 92 ст. Положенія, страховыхъ вѣдомостей, къ концу 1872 года было значительное увеличеніе стоимости строеній въ губерніи, подлежащихъ перестраховкѣ, какъ это видно изъ нижеслѣдующихъ данныхъ:

въ 1870 году цѣнность строеній составляла	18.356.670 руб.
— 1871 — — — —	18.563.140 —
— 1872 — — — —	19.930.510 —

а вообще болѣе на 1.252.260 руб.

Вмѣстѣ съ тѣмъ, и не смотря на то, что при перестраховкѣ строеній таковыя принимались къ страхованію только до ограниченной суммы, цифры страховыхъ премій, также увеличивались и составляли въ 1870 году . . . . . 108.855 руб. 56 коп.  
— 1871 — . . . . . 96.469 — 39 —  
— 1872 — . . . . . 137.265 — 42 —

Изъ приведенныхъ цифръ видно, что количество премій въ 1871 году было менѣе 1870 г. на 12.416 руб.

17 коп., но уменьшение это объясняется одновременным исключением из застрахованія казенныхъ строений, а также частныхъ, превышавшихъ стоимость 5 т. и 10 т. руб. Увеличение же премій въ 1872 г. на сумму 45.054 руб. 83 к. послѣдовало частью отъ возстановленія дѣйствительной стоимости строеній, а частью и вслѣдствіе возвышенія тарифа премій для строеній некрестьянскаго сословія. Впрочемъ, показанный результатъ возвышенія количества премій еще нельзя принимать за окончательный, по неутвержденію еще  $\frac{1}{2}$  части вновь составленныхъ страховыхъ документовъ на всѣ отдѣльныя недвижимости въ губерніи, которыхъ къ концу 1872 года насчитывалось до 54.891.

Замедленіе въ дѣлопроизводствѣ произошло исключительно вслѣдствіе одновременнаго накопленія въ Уѣздныхъ управленіяхъ въ громадномъ количествѣ страховыхъ описей, которыхъ разсмотрѣть и повѣрить въ одинъ и тотъ же промежутокъ времени небыло физической возможности, тѣмъ болѣе, что въ Уѣздныхъ управленіяхъ положенъ по штату только одинъ страховой чиновникъ.

Всѣхъ же документовъ по застрахованію строеній на основаніи новыхъ правилъ, повѣрено въ уѣздахъ и утверждено страховымъ учрежденіемъ:

Въ 1870 году . . . . .	714
— 1871 — . . . . .	4.136
— 1872 — . . . . .	40.391
<hr/>	
Всего . . . . .	45.241

Что же касается собственно перестраховки строений, то таковая окончена уже по всей губернии.

Кромѣ означенныхъ работъ и въ виду обоюдныхъ интересовъ страхового учрежденія и самихъ страхователей, вниманіе администраціи обращено было преимущественно на своевременное производство мѣстныхъ дознаній о пожарахъ, на правильное опредѣленіе дѣйствительной суммы убытковъ, и на скорое рѣшеніе слѣдственныхъ по этому предмету дѣлъ, которыхъ въ теченіе трехъ лѣтъ разсмотрѣно:

Въ 1870 году . . . . .	602
— 1871 — . . . . .	340
— 1872 — . . . . .	360

Всего . . 1.302

Затѣмъ дѣлъ этого рода къ 1 Января 1873 г. къ рѣшенію оставалось въ Уѣздныхъ управленіяхъ и въ страховомъ отдѣленіи Губернскаго Правленія 87, на сумму всего 61.398 руб. 45 коп. Впрочемъ изъ приведеннаго остатка большая часть дѣлъ находится на разсмотрѣніи здѣшнихъ судебныхъ мѣстъ, а нѣкоторыя останавливаются въ своемъ ходѣ по винѣ самихъ страхователей.

Вмѣстѣ съ тѣмъ дѣлъ объ отстройкѣ сгорѣвшихъ строеній, провѣрено:

Въ 1870 году . . . . .	277
— 1871 — . . . . .	65
— 1872 — . . . . .	58

Всего . . 400

Значительное уменьшение этих дѣлъ съ каждымъ годомъ, объясняется отчасти новымъ Положеніемъ условій обязательной отстройки сгорѣвшихъ строеній, на выдаваемое страховое вознагражденіе.

Число пожарныхъ случаевъ въ теченіи трехъ послѣднихъ лѣтъ по застрахованнымъ строеніямъ было:

Въ 1870 году 349, отъ коихъ сгорѣло строеній 549	
— 1871 — 334, — — — — — 655	
— 1872 — 275, — — — — — 690	

Причемъ страховыхъ убытковъ понесено:

Въ 1870 году . . . . .	84.071 руб.
— 1871 . . . . .	148.118 —
— 1872 . . . . .	130.983 —

Изъ рассмотрѣнныхъ дѣлъ по означеннымъ пожарнымъ случаямъ въ теченіи трехъ послѣднихъ лѣтъ, видно, что на каждый годъ среднимъ числомъ приходится пожаровъ:

Отъ поджога . . . . .	31
— неосторожнаго обращенія съ огнемъ . . .	78
— неисправнаго состоянія дымовыхъ трубъ .	22
— громоваго удара . . . . .	19
и отъ неизвѣстныхъ причинъ . . . . .	155

За убытки причиненные пожарами, какъ въ прежнее время, такъ и со введенія новыхъ правилъ страхованія, признано страхователямъ вознагражденій:

Въ 1870 году . . .	142.890 руб. 7 коп.
— 1871 — . . .	131.272 — 4 —
— 1872 — . . .	102.404 — 66 —

Выдано страхователямъ, какъ въ счетъ вышеозначенныхъ вознагражденій, такъ и признанныхъ за предъидущіе годы:

Въ 1870 году . . .	140.035 руб. 22 коп.
— 1871 — . . .	172.340 — 5 —
— 1872 — . . .	144.398 — 38 —

Въ видахъ же огражденія страховыхъ фондовъ отъ болѣе значительныхъ потерь, послѣ введенія Положенія 1870 года, Губернскимъ начальствомъ были приняты слѣдующія мѣры:

Прежде всего исправлены вѣдомости застрахованія тѣхъ недвижимостей, которыя застрахованы были на основаніи устава 1844 г., на сумму свыше 10.000 р. и затѣмъ строенія эти приняты были къ застрахованію только до суммы 5.000 руб.; въ мѣстностяхъ же въ которыхъ чаще повторялись пожарные случаи произведена, чрезъ посредство Страховаго Инспектора, подробная повѣрка правильности застрахованія строеній, послѣдствіемъ чего было исправленіе болѣе чѣмъ на 20 т. руб. страховыхъ документовъ.

Въ тоже самое время обращено было дѣятельное вниманіе на успѣшное поступленіе разнаго рода страховыхъ сборовъ, движеніе которыхъ въ послѣдніе три года было слѣдующее:

Въ 1870 году поступило . . . . .	141.165 руб. 64 коп.
— 1871 — . . . . .	174.254 — 43 —
— 1872 — . . . . .	202.307 — 42 —

За тѣмъ недоимокъ по нимъ къ концу каждаго года оставалось:

Въ 1870 году . . . . .	66.913 руб. $\frac{3}{4}$ коп.
— 1871 — . . . . .	66.745 — $22\frac{1}{2}$ —
— 1872 — . . . . .	74.071 — 11 —

Сумма, оставшаяся ко взысканію отъ 1872 г. хотя и превышаетъ по видимому цифры недоимокъ предшествовавшихъ 2 лѣтъ, но сопоставляя эти результаты съ размѣромъ подлежащаго ко взысканію въ каждомъ году сбора и опредѣливъ процентное содержаніе поступлений, окажется, что 1872 г. былъ самый успѣшный по взысканію страховыхъ платежей, такъ какъ въ 1870 году поступило оклада и недоимокъ 64,84%, въ 1871 — 60,51% а 1872 году 65,60%.

Сравнивая же количество недоимки, оставшейся къ 1 Января 1873 г., а именно 74.071 руб. 11 к. съ переданною б. Страховымъ управленіемъ Августовской губерніи Сувалкскому Губернскому Правленію, въ концѣ 1866 года, въ суммѣ 131.793 руб. 4 коп., окажется что въ теченіе 6 лѣтъ недоимка эта уменьшилась почти на половину.

Въ заключеніе остается упомянуть о состояніи имущества принадлежащаго учрежденію застрахованія строеній въ Сувалкской губерніи, въ капиталахъ котораго постоянно чувствовался недостатокъ, какъ на уплату воз-

награжденій за пожарные убытки, такъ и на прочіе предполагаемые расходы, а именно:

Въ 1870 году	недоставало	196.772 руб.	83 <sup>1</sup> / <sub>4</sub> коп.
— 1871 —	— — —	266.890	— 8 <sup>1</sup> / <sub>2</sub> —
— 1872 —	— — —	261.452	— 25 <sup>3</sup> / <sub>4</sub> —

Между тѣмъ, въ капиталахъ по застрахованію движимостей приходъ постоянно превышалъ расходы, при чемъ излишекъ къ концу 1872 г. простирался до 110.986 р. 17<sup>1</sup>/<sub>2</sub> к.

Постоянные недочеты въ имуществѣ Учрежденія страхования строеній отъ огня, объясняются нижеслѣдующими причинами:

1) Въ 1867 году Сувалкское Губернское Правленіе приняло отъ бывшаго Страховаго Управленія завѣдываніе страховою частью, которая была, по отношенію капиталовъ, въ неудовлетворительномъ состояніи, и уже къ концу 1867 года недочетъ по застрахованію строеній оказывался на весьма значительную сумму. Иного, впрочемъ, результата тогда невозможно было и ожидать, ибо б. Страховая дирекція передала Губернскому Правленію неудовлетворенныхъ расходовъ на сумму 127.266 руб. 58 к., которые должны были покрыться по взысканіи недоимки этого рода сборовъ, достигавшей 131.793 руб. 4<sup>1</sup>/<sub>2</sub> коп., и въ свою очередь подлежащей въ большей части сложенію со счетовъ.

2) Затѣмъ 1868 годъ былъ для страховаго учрежденія самымъ неблагопріятнымъ, какъ вслѣдствіе повсемѣстнаго неурожая, препятствовавшаго успѣшному поступленію

страховыхъ сборовъ, такъ и по часто повторявшимся въ томъ году пожарнымъ случаямъ, которые сопровождались весьма значительными страховыми потерями. Такъ напри- мѣръ, пожары въ девяти мѣстностяхъ губерніи, а именно: въ Жарновѣ, Ястржембнѣ, Виштынцѣ, Алексотѣ, Дегуцѣ, Войшвидовѣ, Краснополѣ, Маріамполѣ и въ г. Сувалкахъ потребовали страхового вознагражденія 141 т. руб. и

3) Нормальная премія, которая росписывалась ежегодно на основаніи устава 1844 года, ни въ одномъ году, начиная съ 1867 г. непогашала расходовъ даже на вознагражденія за пожарные убытки; хотя же до- полнительная премія на каждый минувшій годъ и рос- писывалась въ Апрѣлѣ каждаго послѣдующаго года, но размѣръ таковой опредѣлялся уже пропорціонально рас- ходамъ, предположеннымъ по всему Царству Польскому.

Такимъ образомъ объясненный порядокъ росписанія страховыхъ премій, какъ нормальной, такъ и дополни- тельной не достигалъ своей цѣли, ибо хотя росписыва- емыхъ премій въ общемъ итогѣ на всѣ губерніи Края и было достаточно, но въ отдѣльности для нѣкоторыхъ, въ томъ числѣ и для Сувалкской, ихъ недоставало на удовлетвореніе текущихъ расходовъ, и тѣмъ самымъ по- буждало одно учрежденіе дѣлать заемъ капиталовъ у дру- гого, сопряженный съ потерями отъ уплаты процентовъ.

При настоящемъ же ходѣ дѣлъ по Страховой ча- сти есть основаніе полагать, что показанная выше ци- фра недочета въ имуществѣ по застрахованію строеній покроется въ непродолжительномъ времени, такъ какъ

за исключеніемъ изъ обязательнаго страхованія недвижимостей, цѣнность которыхъ превышаетъ 10.000 руб., трудно ожидать слишкомъ большихъ потерь, для страхового фонда. Къ тому же и вновь установленный порядокъ росписанія страховыхъ премій даетъ нѣкоторую возможность привести капиталы взаимнаго Губернскаго страхованія строеній отъ огня въ надлежащее положеніе.

**и) Различныя происшествія и народныя бѣдствія.**

Происшествій, которыя заслуживали-бы особаго вниманія по своей обстановкѣ не было въ губерніи въ отчетномъ году; изъ стихійныхъ же явленій, отразившихся неблагоприятно на народномъ хозяйствѣ, слѣдуетъ упомянуть о бывшихъ въ теченіи прошедшаго лѣта частыхъ градобитіяхъ, отъ коихъ озимые и яровые хлѣба пострадали почти повсемѣстно. Наибольшій уронъ причиненъ выпавшимъ градомъ въ уѣздахъ: Владиславскомъ, Маріампольскомъ и Августовскомъ, гдѣ въ общей сложности выбито хлѣба на пространствѣ 7.065 морговъ, на сумму до 120 т. руб.

**IV.**

**Народное здравіе и общественное призрѣніе.**

**а) В р а ч и :**

Медицинская часть въ губерніи находится въ непосредственномъ завѣдываніи Врачебнаго отдѣленія Су-

валкскаго Губернскаго Правленія, которое составляютъ Медицинскій Инспекторъ, Помощникъ его, онъ же Сувалскій городской врачъ, Фармацевтический ассессоръ, Губернскій, онъ же окружной Сувалскій ветеринарь и Секретарь съ однимъ писцомъ.

За тѣмъ штатныхъ медицинскихъ чиновъ въ губерніи, за исключеніемъ вышепоименованныхъ, состоитъ 36 а именно:

Уѣздныхъ врачей . . . . .	7.
Больничныхъ . . . . .	5.
Тюремный врачъ . . . . .	1.
Мариампольскій окружной ветеринарь . . . . .	1.
Штабинскій карантинный и Августовскій Окружной ветеринарь . . . . .	1.
Фельдшеровъ . . . . .	14.
Акушеровъ . . . . .	7.

Кромѣ того находилось:

Вольнопрактикующихъ врачей . . . . .	12.
— — — фельдшеровъ . . . . .	21.
Повивальныхъ бабокъ . . . . .	10.
Лекарскій ученикъ . . . . .	1.

По случаю смерти въ минувшемъ году Владиславскаго уѣзднаго врача, одинъ изъ вышеозначеннаго числа вольнопрактикующихъ медиковъ, допущень къ исправленію этой должности.

Казенныхъ аптекъ въ губерніи не существуетъ, вольныхъ же 14 и одно аптечное отдѣленіе въ посадѣ

Кибартахъ. Изъ аптекъ въ губернскомъ городѣ и — г. Кальваріи по двѣ, въ прочихъ уѣздныхъ городахъ, а также въ гор. Шакахъ, Пренахъ, Вержболовѣ, въ посадѣ Серей, Сейнскаго уѣзда, и селеніи Алексотѣ, Маріампольскаго—по одной. Кромѣ того, по представленію губернскаго начальства, Медицинскимъ Департаментомъ Министерства Внутреннихъ Дѣлъ разрѣшено въ 1872 г. открыть вольную аптеку въ посадѣ Соподкинѣ, Сейнскаго уѣзда, и аптечное отдѣленіе въ посадѣ Пильвишкахъ, Маріампольскаго уѣзда, но заведенія эти еще не устроены.

Всѣ здѣшнія аптеки вполнѣ удовлетворяютъ требуемымъ отъ нихъ условіямъ, и содержатся въ совершенной исправности. Лучшими изъ нихъ, по богатству запасовъ и матеріаловъ представляются Сувальскія и отчасти Кальварійскія; прочія же, по причинѣ незначительнаго отпуска лекарствъ, имѣютъ только положенное по закону.

Общее число рецептовъ поступившихъ во всѣ означенныя аптеки въ теченіе минувшаго года составляетъ 36.157; изъ нихъ на долю Сувальскихъ приходится 10.498, а на остальные среднимъ числомъ по 1.974.

Сопоставляя приведенное число врачебнаго персонала въ губерніи съ количествомъ населенія, въ 540.754 души, оказывается, что

одинъ врачъ приходится на . . . . .	20.837	жителей.
— фельдшеръ . . . . .	15.478	—

одна акушерка или повивальная бабка на 15.500 женщинъ.  
— аптека на . . . . . 36.050 жителей.

Кромѣ непосредственнаго поданія медицинскаго пособия заболѣвавшимъ и попеченія о больныхъ, дѣятельность медицинскихъ чиновъ губерніи, въ отчетномъ году, по установленному порядку заключалась, какъ въ освидѣтельствovanіи живыхъ людей и предметовъ, и въ производствѣ вскрытій надъ людскими трупами, съ цѣлью опредѣленія дѣйствительной причины смерти, при чемъ химическія изслѣдованія внутренностей, при подозрѣніи въ отравленіяхъ, равно анализъ разныхъ лекарственныхъ и сомнительныхъ веществъ, исполнялись Ассессоромъ фармацевтомъ Врачебнаго Отдѣленія Губернскаго Правленія, подъ руководствомъ Медицинскаго Инспектора или его Помощника, а также и въ содѣйствіи административной власти въ принятіи мѣръ къ возможному сохраненію здоровья обывателей.

Для достиженія сего, Медицинскій Инспекторъ, городской и уѣздные врачи обращали особое вниманіе на правильный ходъ оспопрививанія, которое подъ наблюденіемъ ихъ производилось въ средѣ городского населенія большею частью служащими, а въ средѣ сельскаго — вольнопрактикующими фельдшерами.

Всѣхъ оспопрививаній въ теченіе 1871 года сдѣлано было вновь родившимся дѣтямъ 13.978; изъ нихъ въ мужескомъ полѣ 7.583, въ женскомъ 6.395, что превышаетъ число оспопрививаній сдѣланныхъ

въ предшествовавшемъ году на 3.666 разъ, и къ общему числу родившихся въ 1872 году относится какъ 1:1,4.

Дѣятельность Губернскаго и Уѣздныхъ Комитетовъ учрежденныхъ, по распоряженію Намѣстника въ Царствѣ Польскомъ, для обезужденія и принятія мѣръ къ огражденію жителей и частей войскъ въ губерніи расположенныхъ отъ сифилитической болѣзни, благодаря серьезному отношенію къ этому предмету состоящихъ на службѣ гражданскихъ врачей, достигла въ отчетномъ году самыхъ удовлетворительныхъ результатовъ. Это лучше всего доказывается нижеслѣдующими сравнительными данными о числѣ больныхъ сифилисомъ, за послѣдніе четыре года, въ квартирующихся здѣсь полкахъ 3 Гренадерской Дивизіи, такъ какъ въ средѣ мѣстныхъ жителей болѣзнь эта никогда не имѣла значительнаго распространенія.

Таковыя данныя показываютъ, что больныхъ сифилисомъ полковыхъ нижнихъ чиновъ было:

Въ 9 Гренадерскомъ Сибирскомъ Его Императорскаго Высочества Великаго Князя Николая Николаевича Старшаго полку, расположенномъ въ Сейнскомъ и Кальварійскомъ уѣздахъ .

въ 1869 — 1870 — 1871 — 1872 г.
121 — 97 — 104 — 61.

Въ 11 Гренадерскомъ Фанагорійскомъ Генералисси-

муса Князя Суворова полку,  
квартирующемъ въ г. Су-  
валкахъ . . . . . 202 — 151 — 76 — 35.

Въ 12 Гренадерскомъ Ас-  
траханскомъ Его Импе-  
раторскаго Высочес-  
тва Великаго Князя  
Наслѣдника Цесаре-  
вича полку, расположен-  
номъ въ Мариампольскомъ  
и Волковышскомъ уѣздахъ 150 — 169 — 108 — 59.

Цифры эти, свидѣтельствуя о постепенномъ умень-  
шеніи числа сифилитиковъ въ полкахъ, особенно въ  
11 гренадерскомъ Фанагорійскомъ, сгруппированномъ въ  
самомъ многочисленномъ городѣ губерніи, служатъ въ то  
же время и мѣриломъ дѣятельности въ этомъ отношеніи,  
какъ полицейскихъ властей губерніи, на обязанности  
коихъ лежитъ преслѣдованіе тайнаго разврата, такъ  
городоваго и уѣздныхъ врачей, производящихъ тща-  
тельные періодическіе осмотры явныхъ проституттокъ,  
которыхъ во всей губерніи насчитывалось въ отчетномъ  
году до 227, болѣе 1871 года на 71.

Всѣхъ освидѣтельствованій надъ ними въ теченіе  
года произведено 8.129. При чемъ въ 7.932 случаяхъ  
женщины эти оказались здоровыми, и только въ 197 боль-  
ными или подозрительными; влѣдствіе чего и были  
отправлены въ мѣстныя больницы на излеченіе. При

этомъ слѣдуетъ замѣтить, что вмѣстѣ съ уменьшеніемъ распространенія сифилиса, самая форма этой болѣзни въ Сувальской губерніи теряетъ свою злокачественность и особенно въ первичныхъ зараженіяхъ легко поддается леченію, которое производится въ здѣшнихъ больницахъ не только рационально но и сообразно способу, послѣдне— указанному наукою.

Назависимо отъ сего и въ виду предупрежденія появленія заразительныхъ эпидемическихъ болѣзней, холеры, тифа и оспы, господствовавшихъ въ прошедшемъ году въ мѣстностяхъ сѣверо-западнаго края, въ Ломжинской губерніи и въ восточныхъ провинціяхъ Пруссіи, окружающихъ Сувальскую губернію, по распоряженію Губернатора призваны были къ дѣйствию, по примѣру 1871 года, какъ въ губернскомъ, такъ и въ уѣздныхъ городахъ санитарныя комиссіи, составленныя изъ представителей мѣстныхъ административныхъ и полицейскихъ властей, гражданскихъ и военныхъ медиковъ, депутатовъ со стороны войскъ и нѣкоторыхъ лицъ изъ мѣстныхъ обывателей, пользующихся наибольшимъ вліяніемъ въ своихъ сферахъ.

Сувальская Санитарная Коммисія при обсужденіи мѣръ, необходимыхъ для полнаго достиженія предположенной цѣли, признала соотвѣтственнымъ сдѣлать между прочимъ слѣдующія распоряженія:

Городъ Сувалки раздѣлить на 19 участковъ, и для наблюденія за чистотою и надлежащимъ содержаніемъ

дворовъ, а равно и за непремѣнною дезинфекціею сорныхъ и другихъ мѣсть, назначить въ каждый участокъ по одному изъ членовъ Коммисіи. При этомъ вмѣнено въ обязанность Президенту и Полиціймейстеру города, первому—пригласить обывателей къ неуклонному со стороны ихъ исполненію санитарныхъ требованій, а второму—поручить чинамъ Земской стражи осматривать возможно чаще всѣ двory и напоминать домо-хозяевамъ о необходимости опрятнаго ихъ содержанія. Независимо отъ сего, посредствомъ Губернскаго Военскаго Начальника, сдѣлано распоряженіе, чтобы установленныя Коммисіею правила не были нарушаемы со стороны нижнихъ чиновъ войскъ расположенныхъ въ городѣ, казарменнымъ образомъ, въ домахъ частныхъ владѣльцевъ.

Означенныя, а равно и другія мѣры имѣли послѣдствіемъ, во первыхъ приведеніе города въ весьма удовлетворительныя условія въ санитарномъ отношеніи, а во вторыхъ—устранили развитіе заносимыхъ сюда изъ соседнихъ мѣстностей болѣзней, которыя, какъ напримѣръ холера, вовсе не имѣла здѣсь въ прошедшемъ году эпидемическаго характера, какъ о томъ будетъ сказано ниже въ статьѣ этого же отдѣла подъ лит. в.

#### б) Больницы.

Для поданія пособія заболѣвающимъ въ Сувальской губерніи существуетъ 5 городскихъ больницъ, лечебница для проходящихъ въ г. Августовѣ и тюремный лазаретъ.

Заведенія эти, кромѣ тюремнаго лазарета, принадлежать къ разряду благотворительныхъ, и оставаясь подъ высшимъ надзоромъ и Попечительствомъ Главнаго Начальника Края, согласно Высочайшему Указу данному Правительствующему Сенату 19 Июля 1870 г., состоятъ въ вѣдѣннн Министерства Внутреннихъ Дѣлъ. Ближайшее же завѣдываніе ими съ 1 Октября того же года ввѣрено вновь образованнымъ Губернскому и Уѣзднымъ Совѣтамъ Общественнаго Призвѣнія.

Въ столь короткое время и при недостаткѣ денежныхъ средствъ, новая большнчная администрація, не смотря на полное сочувствіе къ дѣлу и энергію не имѣла возможности исправить всѣхъ недостатковъ прежняго управленія и привести названныя учрежденія въ совершенно удовлетворительное состояніе. Тѣмъ не менѣе еще въ теченіе 1871 года положено прочное основаніе хозяйственной части въ больницахъ, и самое положеніе ихъ поставлено въ несравненно выгоднѣйшія условия.

Средствомъ къ содержанію здѣшнихъ городскихъ больницъ служатъ проценты съ капиталовъ, пожертвованныхъ для нихъ въ прежнее время, и вложенныхъ на храненіе въ Польскій банкъ, а также и другіе источники непостоянные, къ коимъ относятся: пособия отъ Правительства, плата за содержаніе и леченіе больныхъ, доходы съ домовъ и земель укрѣпленныхъ за сими заведеніями и наконецъ добровольныя приношенія и сборы съ устраиваемыхъ въ пользу этихъ заведеній, общественныхъ баловъ, маскарадовъ, лотерей—аллегрн и т. п.

Всѣ эти средства составляютъ въ дѣйствительности сумму далеко недостаточную для покрытія самыхъ необходимыхъ издержекъ по содержанію больничнаго персонала, зданій больницъ, по отопленію и освѣщенію ихъ; а между тѣмъ лица, коимъ поручено непосредственное завѣдываніе больничными дѣлами, съ помощію строгой экономіи въ расходованіи больничныхъ суммъ и распорядительности, достигли того, что въ отчетномъ году въ каждой изъ больницъ пополненъ запасъ бѣлья и одежды, въ нѣкоторыхъ произведена значительная ремонтировка зданій, а для Сейнской больницы навято новое, лучшее помѣщеніе.

Во всѣхъ здѣшнихъ городскихъ больницахъ состоитъ штатный врачъ и фельдшеръ, и кромѣ того въ обѣихъ Сувалкскихъ больницахъ и въ Маріампольской имѣется смотрителя. Больничные врачи получаютъ съ 1872 года увеличенное содержаніе, назначенное Губернскимъ Совѣтомъ Общественнаго Призрѣнія, сообразно средствамъ больницъ, въ размѣрѣ 300—460 руб. въ годъ, и остававшемуся до сихъ поръ на прежнемъ положеніи лекарю Кальварійской тюрьмы, вслѣдствіе ходатайства Губернатора, прибавлено съ Декабря мѣсяца минувшаго года жалованье со 150 до 300 рублей.

Въ означенныхъ больницахъ пользуют я люди всѣхъ сословій отъ всѣхъ болѣзней, кромѣ умалишенныхъ, которые помѣщаются въ оныя только на предварительное испытаніе, а за тѣмъ, по не существованію въ губерніи

спеціального для нихъ лечебнаго заведенія, отправляются въ Варшаву, въ больницу Св. Іоанна Божьяго.

Собственныхъ аптекъ здѣшнія больницы не имѣютъ, и лекарства какъ для нихъ, такъ и для тюремнаго лазарета отпускаются по требованіямъ врачей, состоящихъ при этихъ заведеніяхъ, изъ частныхъ аптекъ, по цѣнамъ установленнымъ въ заключенныхъ на этотъ предметъ контрактахъ, съ значительнымъ пониженіемъ аптекарской таксы. При чемъ владѣльцы вольныхъ аптекъ въ г. Сувалкахъ, сочувствуя недостаточному положенію обѣихъ больницъ Губернскаго города, нашли возможность понизить означенную таксу на 50%.

Изъ составленныхъ Губернскимъ и Уѣздными Собраніями Общественнаго Призрѣнія статистическихъ свѣдѣній о состояніи и кругѣ дѣйствій 5 городскихъ больницъ въ губерніи за 1872 годъ, видно:

1. Сувалкская больница Св. Петра и Павла устроенная по штату на 60 кроватей, помѣщается въ собственномъ каменномъ двухъ-этажномъ домѣ, состоящемъ въ довольно удовлетворительномъ положеніи. Движимое имущество больницы, находившееся въ неисправномъ и недостаточномъ количествѣ, въ теченіе 1871 и 1872 годовъ пополнено и приведено въ надлежащее состояніе. Въ теченіе отчетнаго года въ больницѣ пользовалось 425 человекъ, изъ которыхъ выздоровѣло или выбыло по другимъ причинамъ 345, умерло 22, осталось къ 1 Января 1873 года 53. Въ сложности боль-

ные пробыли 15.710 дней и содержаніе ихъ, считая и невыполненные еще расходы, обошлось 7.423 руб.  $7\frac{3}{4}$ .  
Запасный капиталъ принадлежащій больницѣ и хранящійся въ Польскомъ банкѣ, къ концу отчетнаго года составлялъ 2.447 руб.  $57\frac{1}{2}$  коп.

2. Сувалкская еврейская больница, устроенная на 30 кроватей, помѣщается также въ собственномъ каменномъ двухъ-этажномъ домѣ, но внѣшнее и внутреннее состояніе оной далеко ниже христіанской. Не смотря на всѣ старанія Совѣта Общественнаго Призрѣнія, онъ не могъ привести ее въ теченіи прошедшаго года въ надлежащую исправность, такъ какъ уподокъ ея не ограничивался однимъ недостаткомъ больничныхъ вещей, а касался самыхъ капитальныхъ сторонъ, именно внѣшности самаго зданія, которое въ теченіе 8 послѣднихъ лѣтъ прежняго управленія почти не было отремонтировано, и вслѣдствіе того требуетъ въ настоящее время фундаментальной поправки, на производство которой, къ сожалѣнію, не имѣется вовсе денежныхъ средствъ.

Въ еврейской больницѣ на излеченіи въ теченіе 1872 года было 165 человѣкъ, изъ нихъ выздоровѣло или выбыло по разнымъ другимъ причинамъ 127, умерло 13, осталось къ 1 Января 1873 года 25 человѣкъ. Въ сложности больные пробыли 7.570 дней, содержаніе заведенія стоило 3.458 руб.  $76\frac{1}{2}$  коп. Запасный капиталъ больницы, хранящійся въ Польскомъ банкѣ, къ концу отчетнаго года составлялъ 1.212 руб.  $76\frac{1}{2}$  коп.

3. Мариампольская больница Св. Маргариты, устроенная на 30 кроватей, помещается въ собственномъ одно-этажномъ домѣ, построенномъ вовсе не для специальной цѣли, а приобретенномъ для больницы покупкою изъ частныхъ рукъ, вслѣдствіе чего самое расположеніе въ ней комнатъ далеко несоотвѣтствуетъ гигиеническимъ условіямъ.

Въ виду устраненія этихъ неудобствъ, возбужденъ вопросъ о продажѣ всего больничнаго зданія и постройкѣ новаго, для чего предположено употребить изъ запаснаго капитала больницы 8.904 руб. 91 коп.

Въ теченіе 1872 года пользовалось въ означенной больницѣ 230 человекъ; изъ нихъ выздоровѣло 193, умерло 16, осталось къ 1 Января 1873 года 21. Въ сложности больные пробыли въ заведеніи 5.407 дней; содержаніе стоило 2.808 руб. 16<sup>1</sup>/<sub>4</sub> коп. Запасный капиталъ этой больницы, хранящійся въ Польскомъ банкѣ, простирается до 16.670 руб. 86<sup>1</sup>/<sub>2</sub> коп., и въ томъ числѣ предназначенные на переустройство ея 8.904 руб. 91 к., находятся для болѣе быстраго приращенія на сложномъ процентѣ.

4. Кальварійская больница Св. Георгія, по штатному числу 25 больныхъ, помещается въ собственномъ каменномъ двухъ-этажномъ домѣ. Въ теченіе 1872 г. пользовалось въ ней 98 человекъ, изъ которыхъ выздоровѣло 80, умерло 6, осталось къ 1 Января 1873 г. 12. Въ сложности больные оставались въ заведеніи 3.014 дней; содержаніе больницы обошлось въ 2.955 р. 17<sup>1</sup>/<sub>4</sub> к.

Запасный ея капиталъ, находящійся въ Польскомъ банкѣ, составляетъ 13.500 руб.

5. Сейнская больница Св. Симеона, устроенная на 20 кроватей, по неудобству ея собственнаго деревяннаго дома, помѣщается въ наемномъ каменномъ двухъ-этажномъ зданіи. Въ 1872 г. пользовалось въ ней 183 чело-вѣка, изъ которыхъ выздоровѣло 153, умерло 6, оста-лось къ 1 Января 1873 года 24. Въ сложности боль-ные пробыли 6.146 дней; содержаніе ихъ и больницы обошлось въ 2.878 руб. 23 коп. Запасный ея капиталъ составляетъ 13.157 руб. 50 коп.

Такимъ образомъ въ теченіе 1872 г. пользовалось во всѣхъ означенныхъ больницахъ 1.094 чело-вѣка, изъ которыхъ выздоровѣло или выбыло по другимъ причи-чинамъ 898, умерло 63, осталось къ 1 Января 1873 г. 135. Въ сложности больные пробыли въ заведеніяхъ 38.847 сутокъ. Содержаніе больницъ обошлось въ 19.613 руб. 40<sup>3</sup>/<sub>4</sub> коп. Сумма запасныхъ ихъ капиталовъ къ 1 Января 1873 года составляла 46.988 руб. 70<sup>1</sup>/<sub>2</sub> коп.

Общихъ лечебницъ для приходящихъ въ здѣшней губерніи неимѣется, но подобное заведеніе устроено въ г. Августовѣ исключительно для евреевъ, на добро-вольныя ихъ пожертвованія. Больные доставляются сюда съ своими кроватями и одеждою, получаютъ про-дольствіе отъ родныхъ или общества, а лекарства изъ мѣстной аптеки, за уменьшенную цѣну.

Лечебница эта находится въ вѣдѣніи Августов-скаго Уѣзднаго врача, который за безвозмездные тру-

ды свои, какъ по управленію заведеніемъ, такъ и по леченію больныхъ, преимущественно самаго бѣднаго класса, удостоился, по представленію Губернатора, поощренія со стороны Намѣстника въ Царствѣ Польскомъ, пожалованіемъ въ видѣ единовременной награды 150 руб. Въ лечебницѣ этой въ теченіе 1872 года находилось больныхъ 59 человѣкъ, изъ которыхъ выздоровѣло 51, умерло 6, къ началу 1873 года осталось 2. Независимо отъ сего за совѣтами врача приходили въ лечебницу 126 человѣкъ, и подобныхъ же совѣтовъ дано было врачами христіанской Сувалкской больницы 112, еврейской 267 и Сейнской 134.

Кромѣ перечисленныхъ больницъ, при Кальварійской слѣдственной тюрьмѣ содержится лазаретъ, при которомъ состоитъ особый врачъ и фельдшеръ. Лазаретъ этотъ не имѣетъ особаго помѣщенія, а смотря по количеству больныхъ арестантовъ отводятся подъ него двѣ или три комнаты въ зданіи тюремнаго замка. Пользовавшихся въ немъ въ теченіе 1872 года было 227 человѣкъ, изъ нихъ выздоровѣло 194, умерло 10, осталось къ началу 1873 г. 23 человѣка.

Всѣ перечисленные лечебныя заведенія, находящіяся подъ постояннымъ наблюденіемъ Губернскаго Медицинскаго Инспектора, неоднократно въ теченіе отчетнаго года посѣщались Начальникомъ губерніи, при чемъ найдены были въ отношеніи чистоты, хорошаго содержанія больныхъ и способовъ леченія, въ самомъ удовлетворительномъ состояніи.

в) Эпидеміи и эпизоотіи.

Санитарное состояніе губерніи въ прошедшемъ году было вообще весьма благопріятно для населенія. Кромѣ спорадически пробѣгающаго коклюша на дѣтяхъ, кори и scarlatины, а на домашнихъ животныхъ нѣсколькихъ случаевъ сибирской язвы и ящура на рогатомъ скотѣ, впрочемъ незлокачественнаго, никакія другія заразительныя болѣзни не принимали въ губерніи эпидемической или эпизоотической формы.

Между тѣмъ, холера свирѣпствовала въ сосѣднихъ губерніяхъ западнаго края, также въ Ломжинской губерніи и въ восточныхъ провинціяхъ Пруссіи, и такимъ образомъ въ теченіе почти всего 1872 года угрожала со всѣхъ сторонъ распространеніемъ въ здѣшнихъ мѣстностяхъ. Будучи заносима сюда неоднократно, она ограничивалась совершенно единичными жертвами, и то въ нѣкоторыхъ только уѣздахъ губерніи, а именно Мариампольскомъ, Владиславскомъ, Августовскомъ и наконецъ въ городѣ Сувалкахъ, гдѣ болѣзнь эта появилась уже въ Декабрѣ мѣсяцѣ.

Впрочемъ въ Августовскомъ уѣздѣ холерные случаи повторялись въ прошедшемъ году чаще и въ болѣе продолжительное время, чѣмъ въ другихъ изъ выше названныхъ пунктовъ, и обстоятельство это объясняется самымъ географическимъ положеніемъ уѣзда, окруженнаго съ трехъ сторонъ мѣстностями, подвергшимися заразѣ.

Но и тутъ количество заболѣвшихъ холерою, по отноше-  
нію къ численности населенія, представлялось крайне  
незначительнымъ, и въ теченіе четырехъ мѣсяцевъ, т. е.  
со времени появленія болѣзни въ Сентябрѣ мѣсяцѣ, до  
совершеннаго прекращенія ея въ первой половинѣ Ян-  
варя текущаго года, въ г. Августовѣ и уѣздѣ заболѣло:  
христіанъ 103, евреевъ 48, всего 151 человѣкъ; изъ  
нихъ выздоровѣло 90, умерло 61.

Въ Маріампольскомъ же и Владиславовскомъ уѣз-  
дахъ, а также и въ г. Сувалкахъ было всего только  
нѣсколько холерныхъ случаевъ, а именно, изъ заболѣв-  
шихъ холерою въ обоихъ уѣздахъ 28 христіанъ и 5  
евреевъ, умерло—первыхъ 9, послѣднихъ 2, а въ г. Су-  
валкахъ изъ 21 человѣка больныхъ—умерло 7.

Столь счастливый исходъ заносимой въ губернію  
заразы, слѣдуетъ приписать единственно строгому со-  
блюденію со стороны административныхъ уѣздныхъ и  
городскихъ властей всѣхъ распоряженій Губернатора,  
касательно своевременнаго принятія мѣръ, недопускаю-  
щихъ развитія эпидеміи, мѣръ, выработанныхъ опытомъ,  
во время бывшей въ губерніи холеры 1871 года, бла-  
годаря которымъ, опасная болѣзнь эта, не находя при  
появленіи своемъ удобной для распространенія почвы,  
становится безсильною и прекращается почти сама  
собою.

Что касается болѣзней на животныхъ, то изъ нихъ  
въ отчетномъ году существовали въ губерніи только  
сибирская язва и ящуръ. Первая почти исключительно

въ одномъ Августовскомъ уѣздѣ, въ мѣстностяхъ расположенныхъ по теченію рѣки Бобра, вслѣдствіе малой питательности травъ, растущихъ на прилегающихъ къ рѣкѣ низменныхъ лугахъ, гминь Голынки, Кольницы, Дембово и Воловичевце. Здѣсь болѣзнь эта появилась на рогатомъ скотѣ въ Іюлѣ и продолжалась до Сентября; отъ нея заболѣло изъ 428 головъ всего количества наличнаго скота — 33 штуки, пало 27.

Ящуръ былъ болѣе распространенъ въ губерніи, и свирѣпствовалъ съ половины Іюня по Ноябрь, въ различныхъ мѣстностяхъ Сувалскаго, Сейнскаго, Кальварійскаго и того-же Августовскаго уѣздовъ, и преимущественно тамъ, гдѣ пастбища и содержаніе скота не вполне соответствовали требуемымъ гигиеною животныхъ условіямъ. Вообще же въ губерніи больныхъ ящуромъ было:

Рогатаго скота . . . . .	1.018	головъ,
овецъ и другихъ домашнихъ животныхъ	336	—

изъ нихъ пало: рогатаго скота 27, прочихъ 34 штуки.

Соблюденіе медико-полицейскихъ правилъ и принятіе указанныхъ ветеринарными врачами профилактическихъ мѣръ, въ первое же время появленія обѣихъ названныхъ болѣзней, имѣло послѣдствіемъ какъ слабое распространеніе ихъ, такъ и незначительную цифру скотскаго падежа въ губерніи въ 1872 году.

Правильно организованныхъ и постоянныхъ учреждений для пособій больнымъ животнымъ въ губерніи не существуетъ; при появленіи же заразныхъ болѣз-

ней устраиваются въ мѣстностяхъ имъ подверженныхъ временные лазареты. Затѣмъ, въ видахъ огражденія сельскихъ хозяевъ отъ гибельныхъ послѣдствій скотскаго падежа отъ чумы, установлены особые денежные сборы, и на границѣ Гродненской губерніи, на пути пригона скота, въ селеніи Штабинѣ, устроенъ карантинъ, чрезъ который въ теченіе 1872 года пропущено было на убой и на племя до 233 головъ крупнаго скота.

г) Насильственные смерти.

Изъ вѣдомости приложенной подъ № 7 видно, что въ продолженіе отчетнаго года число лицъ, умершихъ неестественною смертью, вообще составляло 175 мужчинъ и 75 женщинъ, а всего 250 человекъ. Цифры эти, по сравненіи съ предшествовавшимъ 1871 годомъ, не представляютъ почти никакой разности и къ общему числу жителей относятся какъ 1:2163, а къ числу общей смертности какъ 1:40.

Изъ показаннаго въ вѣдомости числа жертвъ насильственной смерти, 18 мужчинъ и 13 женщинъ, большая часть падаетъ на новорожденныхъ, умерщвленныхъ въ первыхъ дняхъ своего существованія матерями, не имѣющими права носить открыто это имя. Случаевъ самоубійства въ губерніи было въ 1872 году менѣе противу 1871 г. въ общей сложности на 5. Затѣмъ самое крупное число принадлежитъ умершимъ отъ разныхъ случайныхъ причинъ и болѣе всего утопленникамъ, коихъ было 61 мужчина и 18 женщинъ. Но и въ этомъ

числѣ большая половина утонувшихъ, дѣти крестьянскаго сословія, отъ 3 до 10 лѣтняго возраста, что объясняется отсутствіемъ за ними должнаго надзора со стороны родителей.

д) **Богадѣльни.**

Къ числу богадѣленъ состоящихъ въ вѣдѣніи Губернскаго и Уѣздныхъ Совѣтовъ Общественнаго Призрѣнія относятся:

1) Сувалскій Домъ призрѣнія бѣдныхъ, устроенный въ 1869 году по распоряженію Намѣстника въ Царствѣ Польскомъ преимущественно для престарѣлыхъ и немощныхъ уроженцевъ Западнаго Края, возвращенныхъ сюда изъ ссылки. Домъ этотъ содержится исключительно на удѣляемое въ пользу его казною пособіе, такъ какъ процентовъ съ приписаннаго къ нему незначительнаго капитала, всего въ 5.573 руб., хранящихся въ Польскомъ банкѣ, не достаточно на удовлетвореніе самыхъ скромныхъ его потребностей. Въ названномъ заведеніи въ теченіе 1872 года призрѣвалось 9 лицъ обоого пола, которые пробыли въ сложности 2.626 дней; содержаніе ихъ и самаго дома обошлось въ годъ 392 руб. 23<sup>1</sup>/<sub>2</sub> к.

2) Сувалскій дѣтскій пріютъ, существующій также на счетъ казны, но съ значительною помощью частной благотворительности. Въ пріютѣ этомъ въ теченіе отчетнаго года постоянныхъ питомцевъ и приходящихъ дѣтей было всего 66. Изъ нихъ въ теченіе года убыло

35, къ 1 Января 1873 года осталось 31. Призрѣваемые пробыли въ заведеніи въ сложности 9.092 дня; содержаніе ихъ и пріюта стоило 792 руб. 36 к. Запасный капиталъ пріюта, хранящійся въ Польскомъ банкѣ, составляетъ въ настоящее время 898 руб. 9 коп.

Кромѣ того существуютъ еще три богадѣльни, устроенныя въ предѣлахъ сельскихъ гминъ Краснопольской и Коцѣвской—Сейнскаго уѣзда, и Довспудской—Августовскаго. Заведенія эти ничтожныя по своимъ размѣрамъ, на основаніи Высочайшаго повелѣнія 19 Іюня 1870 года, изъяты изъ вѣдѣнія Совѣтовъ Общественнаго Призрѣнія и находятся въ непосредственномъ управленіи сельскихъ обществъ. Онѣ содержатся частью на собственные средства, частью на добровольныя приношенія, преимущественно съѣстными припасами, поступающими отъ окрестныхъ поселеній, и кромѣ того имѣютъ завѣщанныя имъ капиталы, Краснопольская 2.188 руб., Коцѣвская 300 руб. и Довспудская 570 руб., находящіеся на храненіи въ банкѣ.

Въ первой изъ этихъ богадѣленъ въ теченіе отчетнаго года призрѣвалось 12 престарѣлыхъ и увѣчныхъ крестьянъ изъ мѣстныхъ уроженцевъ обоюго пола, а въ Довспудской одинъ мужчина и 2 женщины. Коцѣвская же богадѣльня, по неполученію съ 1866 года процентовъ съ своего капитала, обезпеченнаго ипотечнымъ порядкомъ на частномъ имѣніи Юстивьяново—и отосланнаго Ликвидационною Коммисіею въ Польскій банкъ не могла быть открыта по неимѣнію никакихъ другихъ средствъ.

V

**Народное просвѣщеніе.**

**а) Учебныя заведенія.**

Въ предѣлахъ Сувалкской губерніи, подь непосредственнымъ вѣдѣніемъ Учебной Дирекціи, къ 1 Января 1873 года, всѣхъ вообще учебныхъ заведеній, мужскихъ и женскихъ, какъ значится въ вѣдомости подь № 8, состояло 174, а именно:

Классическихъ мужскихъ Гимназій въ городахъ

Сувалкахъ и Маріамполѣ. . . . . 2.

Женская гимназія въ Сувалкахъ . . . . . 1.

Вейверская Учительская Семинарія (бывшіе Вейверскіе Педагогическіе курсы), съ Образцовымъ при нихъ училищемъ . . . . . 1.

Казенныхъ начальныхъ училищъ . . . . . 145.

Въ томъ числѣ:

Двуклассное городское для мальчиковъ . . . 1.

Одноклассныхъ . . . . . 24.

Одноклассное городское для дѣвочекъ . . . 1.

Посадскихъ и сельскихъ . . . . . 119.

Изъ числа городскихъ, 4 находятся въ губернскомъ, 16 въ уѣздныхъ и 6 въ безуѣздныхъ городахъ.

Частныхъ женскихъ начальныхъ училищъ . . . . .	2.
Религіозныхъ Евангелическихъ училищъ или канторатовъ . . . . .	18.
Воскресно-ремесленныхъ школъ . . . . .	5.
изъ коихъ 1 въ г. Сувалкахъ и 4 въ уѣздныхъ городахъ.	

Всѣхъ учащихся въ означенныхъ заведеніяхъ къ 1 января 1873 года числилось 7048, а именно:

Въ мужскихъ гимназіяхъ . . . . .	609	учен.
— женской . . . . .	87	—
— Вейверской Учительской Семинаріи и Образцовомъ училищѣ . . . . .	140	—
— Начальныхъ училищахъ . . . . .	5446	—

Въ томъ числѣ: муж. пола 4512.  
женс. — 934.

Изъ нихъ въ губернскомъ городѣ:

мальчиковъ 183.  
дѣвочекъ 65.

въ уѣздныхъ и безъуѣздныхъ городахъ:

мальчиковъ 840.  
дѣвочекъ 275.

въ посадахъ и селахъ:

мальчиковъ 3489.  
дѣвочекъ 594.

Въ частныхъ женскихъ начальныхъ училищахъ въ городахъ Маріамполѣ и Сейнахъ . . . 31.  
— Религіозныхъ Евангелическихъ училищахъ. 665.

изъ нихъ мужескаго пола 366.

женскаго — 299.

Въ воскресно-ремесленныхъ школахъ . . . 70.

Школы эти посѣщаются исключительно

мужчинами, коихъ было въ го-

родѣ Сувалкахъ . . . . . 23.

въ уѣздныхъ городахъ. . . . . 47.

Вышеприведенное число учащихся распределяется:

а) по вѣроисповѣданіямъ:

Православныхъ . . . 169.

Греко-уніатовъ . . . 220.

Единовѣрцевъ . . . 66.

Старообрядцевъ . . . 48.

Римско-Католиковъ . 4121.

Евангеликовъ . . . 1526.

Магометанъ . . . . . 7.

Евреевъ . . . . . 821.

б) по сословіямъ:

дѣтей дворянъ и чиновниковъ. 552.

духовнаго званія . . . 13.

городскаго . . . . . 1718.

сельскаго . . . . . 4754.

иностранцевъ . . . . . 11.

Изъ вышеприведенныхъ данныхъ видно, что въ теченіе отчетнаго года, какъ число училищъ вообще, такъ и учениковъ, увеличилось противу 1871 года: учи-

лицъ на 5, учениковъ на 479. Впрочемъ, въ первомъ случаѣ измѣненіе послѣдовало только въ отношеніи начальныхъ училищъ, которыхъ, при содѣйствіи мѣстныхъ административныхъ властей, вновь открыто сельскими обществами, въ Сувалцкомъ и Сейнскомъ уѣздахъ по одному, въ Волковышскомъ два, и сверхъ того въ г. Сейнахъ, съ разрѣшенія Учебной Дирекціи, открыто частное женское училище для первоначальнаго обученія. Увеличеніе числа учениковъ можетъ быть отнесено ко всѣмъ сословіямъ, но болѣе замѣтнымъ образомъ къ крестьянскому и городскому, изъ которыхъ дѣтей обучалось въ начальныхъ школахъ въ 1872 году болѣе предыдущаго, первыхъ на 201, послѣднихъ почти на 100.

Изъ сближенія же числа учебныхъ заведеній, находящихся въ губерніи, съ числомъ учащихся въ нихъ и числа всѣхъ учениковъ, съ общимъ количествомъ населенія, окажется: что на каждое начальное училище приходится среднимъ числомъ слишкомъ по 37 учениковъ, и что одинъ учащійся приходится почти на 75 жителей.

Въ численности личнаго состава здѣшней Учебной Дирекціи въ прошедшемъ году никакихъ перемѣнъ не произошло, равно не увеличилось и число лицъ занимающихся частнымъ обученіемъ дѣтей.

Кромѣ перечисленныхъ учебныхъ заведеній, существуютъ еще въ г. Сейнахъ Римско-Католическая Духовная Семьнарія съ 60 воспитанниками; заведеніе это,

управляемое непосредственно мѣстнымъ епархіальнымъ начальствомъ, находится внѣ всякаго вліянія Учебной Дирекціи.

#### б) Народное образованіе.

Если развитіе народнаго образованія и не представляетъ въ отчетномъ году особо быстрыхъ успѣховъ, то во всякомъ случаѣ общій строй этого дѣла и направленіе онаго въ губерніи идутъ правильнымъ путемъ и вполнѣ согласно съ предположеніями Правительства. Постепенное въ теченіе трехъ послѣднихъ лѣтъ увеличеніе числа учениковъ въ здѣшнихъ учебныхъ заведеніяхъ; замѣтное преимущественно въ начальныхъ народныхъ школахъ, служитъ уже достаточнымъ доказательствомъ, что сознаніе необходимости учить дѣтей все болѣе и болѣе проникаетъ въ массу народа. Съ другой стороны и само молодое поколѣніе всѣхъ классовъ населенія, какъ будто убѣждается въ пользу образованія, и этому обстоятельству можно приписать, что успѣхи учащихся, какъ въ среднихъ такъ и въ высшихъ учебныхъ заведеніяхъ, по отзывамъ Училищнаго Начальства, были въ 1872 году болѣе чѣмъ удовлетворительны. Особенно же обращаетъ на себя вниманіе возвысившійся въ настоящее время уровень познаній учениковъ въ русскомъ языкѣ, который, согласно Высочайшему повелѣнію Его Императорскаго Величества 2 Декабря 1871 года, поставленъ здѣшнимъ Учебнымъ Начальствомъ въ основу

всего обученія. Правильная русская рѣчь и отчетливое произношеніе слышится нынѣ въ народныхъ училищахъ и въ гимназіяхъ, чему много способствуетъ требованіе, чтобы въ стѣнахъ заведенія ученики говорили не иначе какъ по русски; кромѣ того въ свободное отъ занятій время учителя знакомятъ дѣтей съ произведеніями русской литературы, читая имъ и давая на домъ изъ классныхъ библиотекъ, избранныя и соответствующія ихъ возрастамъ и понятіямъ сочиненія русскихъ писателей. Воспитательная сторона въ образовательныхъ заведеніяхъ наблюдается также строго, и поведеніе учениковъ гимназій, какъ въ самыхъ заведеніяхъ, такъ и внѣ оныхъ заслуживаетъ полного одобренія.

Затѣмъ въ отчетномъ году губернскимъ административнымъ и училищнымъ начальствомъ приняты были мѣры, которыя, безъ сомнѣнія, не останутся безъ важныхъ послѣдствій, относительно перемѣны направленія въ ходѣ образованія еврейскаго юношества. Обративъ вниманіе, что число еврейскихъ учениковъ въ общихъ начальныхъ училищахъ весьма незначительно, сравнительно съ количествомъ еврейскаго населенія губерніи, и что отцы-евреи охотнѣе отдають дѣтей своихъ въ особня, находящіяся здѣсь во множествѣ, еврейскія школы, хедеры, къ учителямъ называемымъ *меламедами*, которые обучаютъ ихъ Закону Божію и грамотѣ внѣ всякаго контроля со стороны Учебной Дирекціи, и не имѣя на содержаніе училища установленнаго отъ нея свидѣтельства, Губернаторъ, по соглашенію съ Начальникомъ

Учебной Дирекціи, сдѣлалъ въ Октябрѣ мѣсяцѣ распоряженіе объ объявленіи всѣмъ содержателямъ подобныхъ еврейскихъ школъ, чтобы они къ концу отчетнаго года исходатайствовали себѣ отъ училищнаго Начальства губерніи дозволеніе на право обученія дѣтей, съ тѣмъ, что по истеченіи означеннаго срока, никто изъ нихъ безъ упомянутаго дозволенія не будетъ допущенъ къ продолженію своихъ занятій. При этомъ предписано было мѣстнымъ уѣзднымъ властямъ: во 1) наблюсти строжайшимъ образомъ за исполненіемъ меламедами вышеизложеннаго требованія и за недопущеніемъ странствующихъ меламедовъ къ обученію дѣтей по еврейскимъ домамъ, 2) о всѣхъ лицахъ еврейскаго происхожденія, замѣченныхъ въ нарушеніи настоящихъ условій, сообщать немедленно Начальнику Учебной Дирекціи, и наконецъ 3) обязать раввиновъ еврейскихъ обществъ, чтобы они ни подъ какимъ предлогомъ не выдавали меламедамъ патентовъ на право обученія дѣтей, а снабжали бы ихъ только удостовѣреніемъ въ степени ихъ познанія еврейскаго законоученія, для представленія такового Дирекціи, при ходатайствахъ о правѣ на открытіе школъ.

Послѣдствіемъ этого распоряженія было стеченіе въ Дирекцію меламедовъ за полученіемъ свидѣтельствъ на обученіе дѣтей, каковыхъ, на основаніи удостовѣреній раввиновъ, и выдано Дирекціею по 1 Января 1873 года 344; изъ нихъ 26-ти меламедамъ на годовой срокъ съ правомъ обученія, кромѣ еврейскихъ предметовъ, и русскому языку. Прочія свидѣтельства даны были на болѣе или менѣе продолжительные сроки, смотря по сте-

пени знанія меламедами русскаго языка, и наконецъ 12-ти изъ нихъ, какъ вовсе не понимавшимъ по русски, просимыхъ свидѣтельствъ выдано не было.

Независимо отъ сего, и въ виду значительнаго вреда приносимаго еврейскому обществу такими полуграмотными учителями, какими въ большинствѣ случаевъ являются мелаеды, какъ имѣющіе школы, такъ и странствующіе, равно и того, что обученіе ихъ не всегда ограничивается однимъ Закономъ Вожимъ, но обнимаетъ и другіе общіе предметы, признавалась полнѣйшая необходимость постояннаго и систематическаго надзора за частными еврейскими школами и самими мелаедами.

Надзоръ этотъ Губернаторъ счелъ нужнымъ поручить Уѣзднымъ Начальникамъ и Помощникамъ ихъ по полицейскимъ дѣламъ, при чемъ на обязанность этихъ лицъ возложено: веденіе подробнаго контроля всѣмъ находящимся въ уѣздѣ хедерамъ, установленіе періодическаго обзорѣнія ихъ, и строгое наблюденіе за сохраненіемъ въ этихъ школахъ предписаннаго Училищнымъ Начальствомъ порядка, какъ въ отношеніи преподаванія, такъ и школьной гигиены. вмѣстѣ съ тѣмъ, мѣстныя административныя власти должны требовать отъ мелаедовъ устройства вывѣсокъ на домахъ, въ коихъ помѣщаются хедеры, съ надписью: „частная еврейская школа № и имя мелаеда“, и выставленія въ школѣ на видномъ мѣстѣ въ рамкѣ и за стекломъ свидѣтельства Дирекціи на право обученія, предваривъ при томъ содержателей хедеровъ, что неисполненіе означен-

ныхъ требованій поведеть за собою соотвѣтственныя взысканія, а въ случаяхъ явнаго упорства съ ихъ стороны, и закрытіе самыхъ школъ.

Кромѣ того, такъ какъ эти же самыя школы поражаютъ отсутствіемъ должной чистоты и порядка, а также и звѣрскимъ обращеніемъ большей части меламедовъ съ учениками, которыхъ они подвергаютъ жестокимъ и вовсе несоотвѣтственнымъ ихъ возрасту наказаніямъ, причиняющимъ неизгладимый вредъ дѣтскому организму, какъ въ физическомъ, такъ и въ нравственномъ отношеніи, то для отвращенія подобныхъ условій воспитанія, въ видахъ сохраненія здоровья дѣтей и вмѣстѣ съ тѣмъ, съ цѣлью учрежденія постоянного надзора за правильнымъ ходомъ дѣла образованія въ средѣ еврейскаго населенія, всѣмъ городскимъ и уѣзднымъ полицейскимъ властямъ и участковымъ земскимъ стражникамъ предписано между прочимъ Начальникомъ губерніи, къ исполненію, слѣдующее:

Чтобы чины полиціи, какъ въ городахъ, такъ и селеніяхъ, имѣли у себя списки всѣмъ находящимся во вѣрренныхъ имъ участкахъ частнымъ еврейскимъ школамъ, съ точнымъ обозначеніемъ свидѣтельствъ, выдаваемыхъ меламедамъ Учебною Дирекціею, для наблюденія за непрерывнымъ возобновленіемъ оныхъ по истеченіи прописанныхъ въ этихъ свидѣтельствахъ сроковъ.

Чтобы, при посѣщеніи школъ, чины полиціи удостовѣрились въ имѣніи меламедами свидѣтельствъ на право содержанія оныхъ, повѣря при томъ, то ли имен-

но лицо занимается обученіемъ дѣтей, примѣты котораго означены въ вывѣшенномъ свидѣтельствѣ.

Чтобы два раза въ годъ, къ 15 Іюня и 15 Декабря, чины полиціи производили въ каждой школѣ счетъ числа учащихся особо мужескаго и особо женскаго пола, для доставленія таковыхъ свѣдѣній Учебной Дирекціи.

Чтобы, при обходѣ участковъ, старшіе участковые земскіе стражники каждый разъ заходили въ еврейскую школу, при чемъ обращали бы вниманіе на соблюденіе въ оной должной чистоты и опрятности, а также останавливали немедленно, если замѣтятъ, жестокое обращеніе меламедовъ съ дѣтьми, и наконецъ чтобы полиція недозволяла ни подъ какимъ предлогомъ ни открытія школъ, ни частнаго обученія дѣтей по домамъ всѣмъ тѣмъ лицамъ вообще, кои не представятъ на то дозволенія Дирекціи.

Съ своей стороны Начальникъ Учебной Дирекціи, имѣя въ виду установленныя въ отношеніи еврейскихъ школъ правила, и учрежденіе строгаго надзора за исполненіемъ оныхъ меламедами, нашель соотвѣтственнымъ облегчить для сихъ послѣднихъ средства къ пріобрѣтенію познаній въ русскомъ языкѣ, и съ этою цѣлью предложилъ учителямъ начальныхъ училищъ не отказывать въ занятіяхъ русскимъ языкомъ съ тѣми изъ меламедовъ, которые обратятся къ нимъ, довольствуясь за этотъ трудъ самымъ скромнымъ вознагражденіемъ.

Относительно же тѣхъ частныхъ еврейскихъ школъ, учителя которыхъ не имѣютъ свидѣтельства на право обученія Русскому языку, сдѣлано распоряженіе, чтобы учащіеся въ таковыхъ хедерахъ еврейскія дѣти были обязательно посылаемы въ ближайшія начальныя училища, для занятій русскимъ языкомъ, ежедневно, въ продолженіи не менѣе двухъ часовъ.

Такимъ образомъ съ начала текущаго года, всѣмъ еврейскимъ дѣтямъ въ губерніи предоставлена возможность обучаться на новыхъ, болѣе правильныхъ началахъ, и знакомиться съ русскимъ языкомъ вмѣстѣ съ полученіемъ первыхъ понятій о своемъ законоученіи. Нѣтъ сомнѣнія, что еврейское населеніе само скоро оцѣнитъ выгоды подобныхъ распоряженій Губернатора и Училищнаго начальства, и что въ будущемъ всѣ означенныя мѣры не замедлятъ дать самыя благоприятныя результаты, тѣмъ болѣе, что эти самыя распоряженія приняты большинствомъ еврейскаго населенія весьма сочувственно.

## VI.

### Крестьянское дѣло.

Въ *обзорѣ* Сувалкской губерніи за 1871 годъ изложены были подробныя числовыя данныя относительно поземельнаго устройства здѣшнихъ крестьянъ и состоянія сельскихъ гминь. Такъ какъ означенныя данныя

остались въ минувшемъ году почти безъ измѣненія, то, взявъ повторенія тѣхъ же цифръ, представляется соотвѣтственнымъ дополнить ихъ свѣдѣнiami, касающимся собственно личнаго состава гминныхъ управленій въ губернии, общаго хода гминныхъ дѣлъ и дѣятельности крестьянскаго самоуправленія.

*О гминныхъ управленiяхъ вообще:*

Составъ должностныхъ лицъ гминныхъ управленій во всѣхъ уѣздахъ губернии вообще можетъ быть признанъ удовлетворительнымъ, особенно послѣ произведенныхъ въ отчетномъ году въ нѣкоторыхъ гминахъ очередныхъ выборовъ, павшихъ на лицъ болѣе или менѣе способныхъ и благонадежныхъ.

Изъ состоявшихъ въ гминныхъ управленiяхъ 94 войтовъ, 199 лавниковъ и 146 писарей, въ минувшемъ году за злоупотребленіе по службѣ удалено отъ должности:

По Сейнскому уѣзду: два войта, одинъ лавникъ и семь писарей, при чемъ двое изъ писарей преданы судебной отвѣтственности.

По Сувалкскому уѣзду, одинъ войтъ, по прикосновенности къ слѣдственному дѣлу, имѣющему политическій характеръ, и преданы суду два писаря, одинъ за попытку составить подложный актъ объ одиночествѣ конскрипта, своевременно оставленную Начальникомъ уѣзда, а другой за неправильныя дѣйствія по застра-

хованію строеній; кромѣ того два писаря удалены отъ должности, по распоряженію уѣзднаго Начальника, за неисполненіе возложенныхъ на нихъ обязанностей.

По Кальварійскому уѣзду, за нерадѣніе по службѣ удалены отъ должности три войта, по представленію Начальника уѣзда, и два писаря, изъ коихъ одинъ за двоебрачіе преданъ уголовному суду, и наконецъ

По Маріампольскому уѣзду, два писаря удалены отъ должности Уѣзднымъ Начальникомъ за разныя упущенія.

Вліяніе писарей на войтовъ гминь и лавниковъ обнаруживается только въ тѣхъ гминахъ, гдѣ войты неграмотны и мало ознакомлены съ обязанностями, возложенными на нихъ Высочайшимъ указомъ 19 Февраля 1864 года.

Вліяніе это обнаруживается особенно замѣтнымъ образомъ при разрѣшеніи гминными судами гражданскихъ и наслѣдственныхъ дѣлъ. Къ устраниенію этого обстоятельства принимаются самыя энергическія мѣры, и по каждой жалобѣ крестьянъ на пристрастныя дѣйствія суда, назначаются, по распоряженію Губернатора, самыя подробныя дознанія.

При назначеніи писарей въ 1872 г. вслѣдствіе особаго подтвержденія Начальника губерніи, 77 ст. Высочайшаго Указа 19 Февраля 1864 года исполнялась въ точности, и только въ крайнихъ случаяхъ они были назначаемы Уѣздными Начальниками, когда гмин-

ные сходы и лица гминнаго управленія, затрудняясь въ пріисканіи способнаго писаря, ходатайствовали о допущеніи къ этой должности кого либо изъ лицъ имѣющихся въ виду уѣзднаго управленія. Впрочемъ изъ 34 лицъ, назначенныхъ въ должность писарей въ нѣкоторыя гмины непосредственно Начальниками Уѣздовъ, большинство состоитъ въ дѣйствительности помощниками гминнаго писаря, и служа только для переписки бумагъ, никакого вліянія на ходъ гминныхъ дѣлъ имѣть не могутъ.

Изъ числа 199 лавниковъ, находящихся въ 94 гминахъ Сувалкской губерніи (въ 11 гминахъ, населенныхъ болѣе прочихъ, имѣется по 3 лавника), 198 принадлежатъ къ крестьянскому сословію, и изъ нихъ грамотныхъ только 73. Если принять во вниманіе, что характеръ мѣстнаго самоуправленія преимущественно зависитъ отъ его представителей, людей выборныхъ, то недостатокъ въ грамотныхъ людяхъ не можетъ не отзываться на гминномъ управленіи; при чемъ безграмотность лавниковъ заставляеть предполагать, что выборъ гминныхъ судей, въ будущіе коллегіальныя гминныя суды, при введеніи судебнаго преобразованія въ Царствѣ Польскомъ, встрѣтитъ не малое затрудненіе въ Сувалкской губерніи, въ особенности по Сувалкскому уѣзду, состоящему преимущественно изъ казенныхъ и маіоратныхъ селеній.

*О денежныхъ сборахъ на содержаніе Гминныхъ Управленій.*

Содержаніе гминныхъ войтовъ и писарей въ 1872 году во всѣхъ гминахъ Сувалкской губерніи осталось

почти безъ измѣненія противу предшествовавшаго года и размѣръ онаго, по единогласному мнѣнію Коммиссаровъ, нельзя признать вполне достаточнымъ.

Обязанности гминнаго войта, какъ административнаго чиновника и какъ предсѣдателя въ гминномъ судѣ, заставляють его посвятить всю дѣятельность на общественную службу, въ прямой ущербъ своимъ частнымъ интересамъ и своему хозяйству, требующему постоянного досмотра. Потому получаемое имъ жалованье 180 руб. естественно не вознаграждаетъ служебныхъ трудовъ его. Тоже самое относится и къ гминнымъ писарямъ, содержаніе которыхъ въ годъ простирается отъ 120 до 160 руб. Между тѣмъ исправное теченіе гминныхъ дѣлъ, требуетъ отъ писаря особаго усердія и усидчиваго труда. Такъ напримѣръ, если принять въ соображеніе, что на каждую гмину приходится въ теченіе года до 1.600 входящихъ и столько же исходящихъ бумагъ, и присоединяя къ этому количеству значительное число книгъ, находящихся въ гминѣ, веденіе которыхъ лежитъ по большей части на гминномъ писарѣ, то сдѣлается понятнымъ, почему пріисканіе грамотнаго и вполне благонадежнаго человѣка для занятія должности писаря за вышеупомянутое жалованье, дѣлается крайне затруднительнымъ.

Кандидаты войтовъ гминъ и кандидаты лавниковъ, не получая никакого вознагражденія, по большей части уклоняются отъ исполненія принятыхъ ими на себя обязанностей.

Раскладка гминныхъ сборовъ, по большей части составляется на основаніи § II ст. 16 Высочайшаго указа 19 Февраля 1864 года объ устройствѣ сельскихъ гминь. Не смотря на неоднократное объясненіе крестьянамъ собственной ихъ пользы въ принятіи личнаго участія въ означенномъ дѣлѣ, они обыкновенно не охотно принимаютъ въ томъ непосредственное участіе, предоставляя производство раскладки усмотрѣнію должностныхъ лицъ. При всемъ томъ жалобъ, на неравномѣрныя раскладки, за исключеніемъ трехъ посадовъ, о которыхъ ведется переписка, отъ крестьянъ въ продолженіи отчетнаго года не поступало. Что же касается сборовъ на содержаніе гминныхъ управленій, то въ Сувалкскомъ уѣздѣ встрѣтились нѣкоторыя обстоятельства, представленные Коммисаромъ на разсмотрѣніе Губернскаго по Крестьянскимъ дѣламъ Присутствія: первое изъ нихъ касалось обложенія гминнымъ сборомъ луговыхъ земель и участковъ, которыми многія селенія, преимущественно казенныя, владѣютъ среди лѣсовъ и около рѣкъ, лежащихъ не только среди другой гмины, но и въ предѣлахъ другаго уѣзда; второе же относилось къ вопросу объ обязанностяхъ арендаторовъ рыбныхъ ловель въ казенныхъ озерахъ, уплачивать на содержаніе гминныхъ управленій съ арендныхъ суммъ, вносимыхъ въ казну, по 5%, сообразно тому, какъ дѣлаются подобные взносы арендаторами со всѣхъ другихъ казенныхъ оброчныхъ статей, содержимыхъ въ арендѣ. По первому вопросу, послѣдовавшимъ уже рѣшеніемъ Губернскаго Присутствія, крестьяне признаны обязан-

ными вносить плату на содержаніе гминныхъ управленій, не смотря на величину участковъ принадлежащихъ имъ земель, въ тѣ гмины, въ районѣ которыхъ таковыя земли находятся. Для разрѣшенія же послѣдняго вопроса потребовано мнѣніе Казенной Палаты, по полученіи котораго все дѣло, съ заключеніемъ Губернскаго Присутствія, будетъ представлено на усмотрѣніе Временной Комисіи.

Расстрать общественныхъ гминныхъ суммъ, или неправильнаго расходованія оныхъ, въ отчетномъ году въ губерніи не было.

*О штрафныхъ суммахъ.*

Въ минувшемъ году количество штрафныхъ денегъ уменьшилось противу 1871 года на самую незначительную цифру. При этомъ наименьшее количество штрафныхъ денегъ наложено было по Волковышскому уѣзду, какое обстоятельство можно отнести къ тому, что въ этомъ уѣздѣ почти неимѣется неустроенныхъ селеній, чрезъ что является менѣ поводовъ къ ссорамъ и ослушанію, неизбѣжнымъ при захватѣ или запашкѣ чужой земли, какъ это нерѣдко случается въ другихъ уѣздахъ.

Штрафныя деньги расходуются по рѣшеніямъ гминныхъ сходовъ; однако поступленіе таковыхъ въ гминную кассу, какъ замѣчено Начальникомъ губерніи при ревизіи гминныхъ управленій, производится весьма неудовлетворительно, вслѣдствіе чего и сдѣланы къ ус-

траненію неисправности при взысканіи таковыхъ денегъ соотвѣтственныя распоряженія.

*О помѣщеніяхъ занимаемыхъ гминными управленіями.*

Что касается помѣщеній занимаемыхъ гминными управленіями, то въ теченіе 1872 года перемѣна произошла только въ одномъ Сувалкскомъ уѣздѣ, въ которомъ для Вижайнскаго гминнаго управленія, помѣшавшагося прежде въ домѣ частнаго владѣльца, купленъ на общественныя средства собственный домъ съ огородомъ въ самомъ посадѣ Вижайнахъ. Затѣмъ большая часть гминныхъ управленій помѣщается по прежнему въ наемныхъ домахъ, и это обстоятельство представляетъ крайнія неудобства въ томъ отношеніи, что размѣры комнатъ въ этихъ домахъ, повсюду тѣсны и часто не могутъ вмѣстить въ себѣ всѣхъ являющихся въ гминныя управленія лицъ, число которыхъ, особенно при судебныхъ разбирательствахъ, бываетъ весьма значительно. Кромѣ того, самое расположеніе частныхъ домовъ не дозволяетъ надлежащаго устройства карцеровъ для содержанія арестованныхъ, влѣдствіе чего большая часть проступковъ наказывается денежными штрафами, весьма мало дѣйствующими на зажиточнаго крестьянина.

Столько же неудобнымъ, если не болѣе, представляется помѣщеніе гминныхъ управленій въ домахъ принадлежащихъ лицамъ, выбраннымъ на должности войтовъ гминъ или въ домахъ владѣльцевъ частныхъ имѣній. Такъ какъ въ такихъ случаяхъ гминное управленіе

или переносится на край гмины, что весьма невыгодно для крестьянъ живущихъ на противоположныхъ окраинахъ, и при томъ, съ новымъ выборомъ войта, переносится и самое управленіе, или же владѣльцы частныхъ имѣній, уступая безплатно принадлежащія имъ дома, стараются вознаградить себя посредствомъ пропинаціи, устраивая близъ гминнаго управленія корчму. Это послѣднее обстоятельство, помимо уже вреднаго вліянія на нравственность крестьянъ, имѣетъ своимъ послѣдствіемъ и неисправное теченіе дѣлъ въ самомъ управленіи, примѣромъ чего можетъ служить Томашбудекое гминное управленіе, Владиславовскаго уѣзда, въ которомъ состояніе дѣлопроизводства значительно слабѣе прочихъ, и въ которомъ, особенно при судебныхъ разбирательствахъ, часто можно встрѣтить судящихся и свидѣтелей въ нетрезвомъ видѣ.

*О дѣлопроизводствѣ въ гминныхъ управленіяхъ.*

Количество бумагъ поступившихъ во все гминныя управленія, въ отчетномъ году, равно исполненныхъ и оставшихся къ началу 1873 года не исполненными, не превышаетъ цифры предъидущаго 1872 года.

Затѣмъ, принимая во вниманіе, что вся переписка, и веденіе книгъ по каждому гминному управленію лежатъ исключительно на обязанности писаря и въ рѣдкихъ случаяхъ на его помощникѣ, нельзя не признать, что состояніе гминныхъ управленій въ этомъ отношеніи представляется вообще удовлетворительнымъ, какъ это

и найдено при ревизіяхъ гминныхъ управленій въ отчетномъ году, Коммисарами и Начальниками уѣздовъ, а нѣкоторыхъ изъ нихъ и лично Начальникомъ губерніи.

Общій недостатокъ, замѣченный во всехъ гминныхъ управленіяхъ безъ исключенія, заключается въ томъ, что рѣшенія гминныхъ судовъ приводятся въ исполненіе крайне медленно, и въ особенности по дѣламъ судебнo-полицейскимъ, вѣдствие чего налагаемые гминными судами штрафы не имѣютъ того значенія, какое они имѣли-бы при точномъ соблюденіи правилъ, установленныхъ для гминнаго судопроизводства.

*О гминныхъ сходахъ.*

Развитіе крестьянскаго самоуправленія въ гминахъ идетъ весьма медленно; гминные сходы хотя и собираются въ опредѣленные сроки, но отсутствіе тѣсной связи между сельскими обществами, входящими въ составъ гмины, различіе интересовъ, недостаточное умственное развитіе крестьянъ вообще и совершенное отсутствіе помѣщеній, въ которыхъ могла бы собраться хотя 5-я часть членовъ схода, доходящаго въ нѣкоторыхъ гминахъ до 500 человѣкъ, служатъ главными причинами, почему гминные сходы не удовлетворяютъ своему назначенію. Вѣдствие сего выборъ должностныхъ лицъ въ гминное управленіе является почти единственнымъ случаемъ, когда все члены гминнаго схода принимаютъ дѣятельное участіе, къ остальнымъ-же предметамъ, подлежащимъ общему обсужденію, крестьяне относятся обыкновенно съ полнымъ равнодушіемъ.

Сельскія же общества, въ противоположность гминнымъ, по единству матеріальныхъ интересовъ, какъ то: общаго владѣнія сервитутами, пастбищами, торфяными копами, права рыбной ловли, а главное способа раскладки поземельныхъ налоговъ и подымной подати, производящейся на основаніи Высочайшаго повелѣнія 15 Декабря 1868 года, представляютъ собою болѣе тѣсно сплоченныя единицы, съ сильнымъ значеніемъ общаго приговора. Но къ сожалѣнію, приговоры сельскихъ сходовъ часто не согласуются съ понятіемъ законности и строгой справедливости, особенно по дѣламъ раскладки повинностей. Такъ въ нѣкоторыхъ селеніяхъ Августовскаго, Сувалкскаго и Сейнскаго уѣздовъ, сдѣланы были такія неправильныя постановленія о количествѣ сбора поземельнаго налога, что, по жалобамъ самихъ же крестьянъ, Губернское начальство нашлось вынужденнымъ примѣнить пунктъ **h** ст. 16 Высочайшаго указа 19 Февраля 1864 года объ устройствѣ сельскихъ гминъ.

Причины подобныхъ явленій заключаются нѣкоторымъ образомъ въ укоренившемся антагонизмѣ между малоземельными крестьянами и рольными хозяевами, внесенными въ одну ликвидационную табель или данную, вслѣдствіе чего халупники, надѣленные участками земли, въ размѣрѣ отъ 1½ до 3 морговъ изъ выгоновъ или свободныхъ казенныхъ земель, и присоединенные къ ближайшему селенію, составляя въ настоящее время одно сельское общество съ домохозяевами, по значитель-

ности ихъ земельныхъ надѣловъ, не могутъ имѣть съ ними общихъ интересовъ. Поэтому они нерѣдко жалуются на притѣсенія хозяевъ, налагающихъ на нихъ непомѣрное количество общественныхъ повинностей. При томъ въ прошеніяхъ своихъ халупники почти постоянно ходатайствуютъ о совершенномъ ихъ отдѣленіи въ податномъ отношеніи отъ хозяевъ рольныхъ и о дозволеніи имъ имѣть отдѣльнаго солтыса. По несуществованію законныхъ основаній къ удовлетворенію подобныхъ ходатайствъ, Губернское начальство ограничивается въ этихъ случаяхъ производствомъ повѣрки, чтобы мало-земельные крестьяне небыли по крайней мѣрѣ излишне обременены тѣми податями и сборами, размѣры которыхъ независятъ отъ приговоровъ сельскихъ сходовъ, какъ то: квартирною складкою и подымною податью съ усадьбъ III разряда.

Что же касается повинностей отправляемыхъ натурою, также сборовъ транспортнаго и на содержаніе училищъ, и въ особенности церковной складки, которая производилась въ отчетномъ году почти въ третьей части Сувалкскаго уѣзда, по случаю покупки дома для настоятеля римско-католическаго прихода въ городѣ Сувалкахъ и починки костела въ селеніи Еленевѣ, то контроль по нимъ и огражденіе бѣднѣйшаго класса отъ тяготивительныхъ сборовъ бываетъ весьма затруднителенъ.

*Объ опекахъ.*

Дѣла по опекамъ находятся въ довольно удовлетворительномъ состояніи. Если по означеннымъ дѣламъ

и бывают отступления, то главнымъ образомъ они заключаются въ несвоевременномъ составленіи войтами гминь, вопреки § 5 инструкціи объ опекахъ, описи имущества, оставшихся послѣ умершихъ, и непостоянной повѣркѣ учрежденныхъ опеку, какъ то требуется ст. 29 упомянутой инструкціи, и постоянными по сему предмету подтвержденіями. Въ такихъ отступленіяхъ войты гминь оправдываютъ себя обыкновенно нежеланіемъ со стороны членовъ семейнаго совѣта являться по вызовамъ гминнаго управленія, для обсужденія дѣлъ по опекамъ, а равно и укоренившимся въ средѣ крестьянъ обычаемъ, по которому опекуны считаютъ себя полновластнымъ хозяиномъ усадьбы, вовсе необязаннымъ давать отчета по состоящему въ вѣдѣніи его имуществу. Причемъ, каждый изъ опекуновъ полагаетъ, что обязанность его заключается единственно только въ сохраненіи имущества малолѣтнихъ въ томъ видѣ, въ какомъ онъ таковое принялъ, и что всякое затѣмъ приращеніе онаго, опекуны считаютъ своею собственностью, въ видѣ вознагражденія за понесенные по опеку труды.

#### *О гминныхъ судахъ.*

Въ теченіе отчетнаго года гминными судами, кромѣ добровольныхъ сдѣлокъ, было постановлено 11.727 рѣшеній, болѣе противъ 1871 года на 1.762; вслѣдствіе этого и обжалованій рѣшеній гминнаго суда въ прошедшемъ году было по 1.019 случаямъ, болѣе чѣмъ въ предыдущемъ на 265 дѣлъ.

Дѣлопроизводство гминныхъ судовъ, при значительной разноплеменности обывателей одѣхъ и тѣхъ же гминъ, слѣдуетъ считать болѣе чѣмъ удовлетворительнымъ. Изъ многихъ рѣшеній гминныхъ судовъ, бывшихъ на разсмотрѣнїи Временной Коммисіи, оказалось, что большинство рѣшеній гминнаго суда были изложены весьма толково; послѣднее обстоятельство заслуживаетъ особеннаго вниманія, потому что Литовское населеніе, составляющее почти половину жителей губерніи, говорить исключительно только на своемъ языкѣ.

Болѣе частыя неправильности, обнаруживаемыя при разсмотрѣнїи рѣшеній гминныхъ судовъ въ порядкѣ кассационномъ, по дѣламъ судебно-полицейскимъ — были упущенія гминными судами, изъ вида ст. 12, 24, 27 и § 11 ст. 35 существующей на этотъ предметъ инструкции. Кромѣ того рѣшенія по дѣламъ этого рода излагаются въ столь скатомъ видѣ, что по полученіи кассационныхъ жалобъ, Особое Губернское по Крестьянскимъ дѣламъ Присутствіе постоянно находило нужнымъ требовать дополнительныхъ объясненій, чрезъ что естественно увеличивалась переписка и замедлялось приведеніе въ исполненіе послѣдовавшаго рѣшенія. *По дѣламъ же гражданскимъ*: замѣчалось излишнее участіе кандидата войта, при разборѣ дѣлъ этого рода, производимаго въ присутствіи самихъ войтовъ, и кромѣ того, частое принятіе къ разбирательству дѣлъ о недвижимой собственности, изъятыхъ положеніемъ изъ вѣдѣнїя гминнаго суда. Наконецъ *по дѣламъ наследственнымъ*: тоже

участіе кандидатовъ войта, допущеніе на засѣданіе суда солтысовъ вмѣсто кандидатовъ лавниковъ, частое отсутствіе довѣренныхъ лицъ, и нерѣдкое нарушеніе правъ усадебниковъ, опредѣленныхъ по ликвидационной табели или данной.

Упомянутыя упущенія преимущественно оказались въ отчетномъ году въ такихъ гминахъ, въ которыхъ съ переменю должностныхъ лицъ гминнаго управленія, былъ выбираемъ и другой писарь.

Всѣ объяснительныя записки, представленныя Комисарями въ Губернское по Крестьянскимъ дѣламъ Присутствіе о ходѣ гминнаго судопроизводства за отчетный годъ, сходятся на заключеніяхъ въ необходимости изданія правилъ о порядкѣ составленія и засвидѣтельствованія духовныхъ завѣщаній, примѣненныхъ къ крестьянскому быту, и въ необходимости разрѣшенія вопроса, какія слѣдуетъ принимать мѣры, если гминные суды, не смотря на нѣсколько послѣдовательныхъ кассационныхъ рѣшеній Особаго Присутствія, постанавливаютъ вновь свои прежнія рѣшенія.

По первому обстоятельству, бывшему на разсмотрѣніи въ засѣданіи Особаго Присутствія, большинствомъ голосовъ было постановлено: что въ случаѣ жалобъ сторонъ на неправильность духовнаго завѣщанія, составленнаго вопреки правилъ, изложенныхъ въ гражданскомъ уложеніи Царства Польскаго, таковыя завѣщанія считать недействительными, предложивъ при этомъ гмиш-

ному суду постановить новое рѣшеніе, независимо отъ представляемаго стороною письменнаго акта, который, по неправильности своей, не можетъ имѣть значенія документа; по послѣднему же вопросу, Особое Присутствіе пришло къ убѣжденію, что лучшимъ средствомъ для достиженія правильности рѣшенія, была бы передача дѣла въ одинъ изъ сосѣднихъ гминныхъ судовъ, подобно порядку установленному въ этихъ случаяхъ для новыхъ судовъ Имперіи.

*О судо-сберегательныхъ кассахъ.*

Въ теченіе отчетнаго года на общественныя средства была открыта одна только касса по Кальварійскому уѣзду. Хотя же со стороны Министра Внутреннихъ Дѣлъ въ теченія 1872 года и послѣдовало разрѣшеніе на открытіе кассъ въ посадскихъ гминахъ Пильвишки, Маріампольскаго уѣзда, и Дембово, Августовскаго, но означенныя кассы до 1 Января 1873 года, по полученію денегъ, принадлежащихъ этимъ посадкамъ, изъ Польскаго банка, открыты небыли. Кромѣ того, изъ другихъ посадскихъ гминъ представлено было въ Губернское по Крестьянскимъ дѣламъ Присутствіе четыре приговора, объ открытіи въ оныхъ судо-сберегательныхъ кассъ, но такъ какъ приговоры эти были составлены несогласно съ правилами, изложенными въ существующихъ на этотъ предметъ постановленіяхъ, то означенные приговоры возвращены Присутствіемъ къ мѣстнымъ Коммисарамъ для дополненія.

Учрежденіе ссудо-сберегательныхъ кассъ привноситъ очевидную пользу крестьянскому сословию, освобождая оное отъ незаконныхъ дѣйствій со стороны ростовщиковъ. вмѣстѣ съ тѣмъ, общее довѣріе крестьянъ къ означеннымъ кассамъ возрастаетъ съ каждымъ годомъ, что и доказывается приливомъ вкладовъ, производимыхъ частными лицами. При тщательныхъ ревизіяхъ ссудо-сберегательныхъ кассъ и отчетныхъ книгъ, производимыхъ Коммисарами, хотя и оказались въ нѣкоторыхъ гминахъ отступленія отъ правилъ, установленныхъ для веденія означенныхъ книгъ, но недостатки эти не заключали въ себѣ ничего важнаго и происходили главнѣйшимъ образомъ отъ малаго знакомства войтовъ съ установленными для сего правилами. Растраты же ссудо-сберегательныхъ кассъ или незаконнаго употребленія принадлежащихъ онымъ суммъ не обнаружено ни въ одной гминѣ.

Затѣмъ по заявленію нѣкоторыхъ Коммисаровъ оказывается, что завѣдываніе ссудо-сберегательными кассами и самая значительная по нимъ работа, на практикѣ, падаетъ на войта гмины, такъ какъ кандидатъ войта, не получая опредѣленнаго содержанія, по возможности старается уклониться отъ всякаго личнаго труда по дѣламъ гмины. Вслѣдствіе сего и въ виду довольно сложныхъ письменныхъ занятій, падающихъ на долю гминнаго писаря, войты гминъ по необходимости берутъ на себя веденіе дѣлъ по управленію ссудо-сберегательными кассами, что кромѣ добросовѣстности тре-

буть усидчивой и ежедневной работы. Между тѣмъ на основаніи 2 пункта ст. 6 инструкции, вознагражденіе за труды по сеудо-сберегательнымъ кассамъ опредѣлено только для кандидатовъ войта, кассировъ и писарей, и такимъ образомъ главные дѣятели по оборотамъ сеудо-сберегательныхъ кассъ обязаны трудиться совершенно безвозмездно. Поэтому и въ виду успѣшнаго хода дѣлъ по означеннымъ кассамъ было бы соответственнымъ измѣнить 2 пунктъ примѣненія къ ст. 6 устава о сеудо-сберегательныхъ кассахъ въ томъ смыслѣ: чтобы вознагражденіе изъ прибылей кассы было назначаемо не кандидату, а войту или лицу завѣдующему веденіемъ кассовыхъ дѣлъ.

Впрочемъ обстоятельство это, по подробномъ разсмотрѣніи его въ общемъ засѣданіи Губернскаго по Крестьянскимъ дѣламъ Присутствія, будетъ представлено на заключеніе Временной Коммисіи.

*Объ отчужденіи и отдачѣ въ залогъ усадьбъ по 524 ст. постановленія Учредительнаго Комитета.*

Число договоровъ объ отчужденіи и отдачѣ въ залогъ крестьянскихъ усадьбъ, признанныхъ недействительными, было въ отчетномъ году менѣе противу 1871 года на 78 и составляло всего 41. Съ публичныхъ же торговъ продано только 4 усадьбы.

*О русскомъ языкѣ.*

Наконецъ относительно развитія русскаго языка въ гминныхъ управленіяхъ и въ средѣ сельскихъ обывателей

слѣдуетъ замѣтить, что русская рѣчь въ Сувалкекой губерніи распространяется болѣе и болѣе съ каждымъ годомъ, чему особенно способствуетъ, какъ обязательное изученіе этого языка во всѣхъ учебныхъ заведеніяхъ, такъ и значительное соприкосновеніе жителей губерніи съ сѣверозападнымъ краемъ, гдѣ простое населеніе говоритъ исключительно по русски.

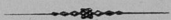

**ОПЕЧАТКИ:**

На страницѣ 14 сего обзора, на строкахъ 4 и 5 снизу, вмѣсто напечатаннаго „250 тысячъ“, и „безъ недоимочно“, слѣдуетъ читать: *225 тысячъ — безнедоимочно.*

**ВѢДОМОСТЬ**

Р ФАБРИКАХЪ И ЗАВОДАХЪ ВЪ СУВАЛКСКОЙ ГУ-  
БЕРНИИ, ЗА 1872 ГОДЪ.

Родъ фабрикъ и заводовъ.	Городъ Суваляки.		Уездъ Сувалякскій.		Уездъ Августовскій.	Городъ Сейны.	Уездъ Сейнскій.		Городъ Нальварин.		Уездъ Нальваринскій.											
	Число фабрикъ и заводовъ.	Сумма произведенности.	Число фабрикъ и заводовъ.	Сумма произведенности.			Число фабрикъ и заводовъ.	Сумма произведенности.	Число фабрикъ и заводовъ.	Сумма произведенности.	Число фабрикъ и заводовъ.	Сумма произведенности.	Число фабрикъ и заводовъ.	Сумма произведенности.								
Заводовъ: Винокуренныхъ . . . . .	1	20000 р.	10	3 40.000 р.	19	—	—	17	100813 р.	102	—	—	10	63,650 р.	36	—	—	18	221320 р.	84		
— Пивоваренныхъ, медоваренныхъ и портерныхъ . . . . .	1	1300	3	2 800	2	846 р.	6	3	2768 р.	6	2	1800	6	5	3500 р.	8	5	1300 р.	6	5	619 р.	8
— Для выдѣлки рома, водки и ликеровъ . . . . .	—	—	—	1 1000	2	—	—	—	—	1	400 р.	1	—	—	—	—	—	—	—	—	—	—
— Чугуно-литейныхъ . . . . .	—	—	—	—	—	—	—	1	10.300	18	—	—	—	—	—	—	—	—	—	—	—	—
— Стекланыхъ . . . . .	—	—	—	—	—	—	—	1	13.700 р.	12	—	—	—	—	—	—	—	—	—	—	—	—
Фабрикъ: Желѣзныхъ надѣій и посуды . . . . .	—	—	—	—	—	—	—	1	1017 р.	4	—	—	1	15000 р.	18	—	—	—	—	—	—	—
— Мѣдныхъ надѣій . . . . .	—	—	—	1 1100	3	—	—	—	—	—	—	—	—	—	—	—	1	890 р.	3	—	—	—
— Полотняныхъ надѣій . . . . .	—	—	—	—	—	—	—	—	—	—	—	—	—	—	—	—	—	—	—	—	—	—

Родъ фабрикъ и заводовъ.	Городъ Мариамполь.		Уездъ Мариампольскій.		Уездъ Вишкскій.	Уездъ Волковышскій.		Городъ Владиславовъ.		Уездъ Владиславовскій.		Всего въ губерніи.					
	Число фабрикъ и заводовъ.	Сумма произведенности.	Число фабрикъ и заводовъ.	Сумма произведенности.		Число фабрикъ и заводовъ.	Сумма произведенности.	Число фабрикъ и заводовъ.	Сумма произведенности.	Число фабрикъ и заводовъ.	Сумма произведенности.	Число фабрикъ и заводовъ.	Сумма произведенности.	Число фабрикъ и заводовъ.	Сумма произведенности.		
Заводовъ: Винокуренныхъ . . . . .	—	—	—	39 79473 р.	79	—	—	—	—	—	—	6	45,968 р.	35	94	571.224 р.	368
— Пивоваренныхъ, медоваренныхъ и портерныхъ . . . . .	6	5530 р.	8	14 18070 р.	18	301 р.	9	4 3880 р.	5	2 3000 р.	6	—	—	—	53	46.443 р.	101
— Для выдѣлки рома, водки и ликеровъ . . . . .	—	—	—	1 27160 р.	7	—	—	—	—	—	—	—	—	—	3	28.560 р.	10
— Чугуно-литейныхъ . . . . .	—	—	—	—	—	—	1	36,000 р.	16	—	—	—	—	—	2	46.300 р.	34
— Стекланыхъ . . . . .	—	—	—	—	—	—	—	—	—	—	—	—	—	—	1	13.700 р.	12
Фабрикъ: Желѣзныхъ надѣій и посуды . . . . .	—	—	—	—	—	—	—	—	—	—	—	—	—	—	2	16.017 р.	22
— Мѣдныхъ надѣій . . . . .	—	—	—	—	—	400 р.	2	—	—	—	—	1	5718 р.	7	3	2590 р.	8
— Полотняныхъ надѣій . . . . .	—	—	—	—	—	—	—	—	—	—	—	—	—	—	1	5718 р.	7

Faint, illegible text at the top of the page, possibly bleed-through from the reverse side.

Faint, illegible text in the middle section of the page, possibly bleed-through from the reverse side.

# ВЪДОМОСТЬ

О ДВИЖЕНИИ НАСЕЛЕНИЯ ВЪ СУВАЛКСКОЙ ГУБЕРНИИ

ЗА 1872 ГОДЪ.

Города и уѣзды.	Число браковъ.	ЧИСЛО РОДИВШИХСЯ									Число умершихъ.			Пробыль для убитъ.
		Законнорожденныхъ.			Незаконнорожденныхъ.			ВСЕГО.			Мужчинъ.	Женщинъ.	Обоего пола.	
		Мужчинъ.	Женщинъ.	Обоего пола.	Мужчинъ.	Женщинъ.	Обоего пола.	Мужчинъ.	Женщинъ.	Обоего пола.				
Города: Сувалки . . . . .	118	234	510	75	17	10	27	251	520	771	174	126	300	† 471.
— Августовъ . . . . .	33	150	163	34	5	4	9	185	167	352	118	112	230	† 122.
— Сейны . . . . .	35	59	60	17	3	4	7	62	64	126	60	45	105	† 21.
— Кальварія . . . . .	39	129	95	23	—	2	2	129	97	226	62	58	120	† 106.
— Мариамполь . . . . .	18	41	22	6	3	2	5	44	24	68	19	18	37	† 31.
— Волковышки . . . . .	35	154	120	27	7	8	15	161	128	289	72	63	135	† 154.
— Владиславовъ . . . . .	48	87	102	18	3	3	6	90	105	195	42	60	102	† 93.
Итого въ городахъ . . . . .	326	884	1072	196	38	33	71	922	1105	2027	547	482	1029	† 998.
Уѣзды: Сувалскій . . . . .	396	1091	1053	214	41	45	86	1132	1098	2230	676	660	1336	† 894.
— Августовскій . . . . .	381	982	953	198	31	32	63	1013	985	1998	550	558	1108	† 890.
— Сейнскій . . . . .	442	1040	958	199	14	14	28	1054	972	2026	740	654	1394	† 632.
— Кальварійскій . . . . .	401	1081	1018	207	34	53	87	1115	1071	2186	554	533	1087	† 1099.
— Мариампольскій . . . . .	708	2010	1917	392	76	52	128	2066	1969	4035	994	894	1888	† 2167.
— Волковышскій . . . . .	473	1244	1188	243	58	86	144	1302	1274	2576	619	566	1185	† 1391.
— Владиславовскій . . . . .	430	1259	1138	239	55	56	111	1314	1194	2508	646	584	1230	† 1278.
Итого въ уѣздахъ . . . . .	3231	8707	8225	1638	309	338	647	9016	8563	17579	4779	4449	9228	† 8351.
Всего въ губерніи . . . . .	3557	9591	9297	1888	347	371	718	9938	9668	19606	5326	4931	10257	† 9349.



## ВѢДОМОСТЬ

О ПОСТУПЛЕНИИ ОКЛАДНЫХЪ И НЕОКЛАДНЫХЪ ДЕНЕЖНЫХЪ СБОРОВЪ ПО СУВАЛКСКОЙ ГУБЕРНИИ  
ЗА 1872 ГОДЪ.

Наименование сборовъ.	Слѣдовало взимать:				Вновь причислено:				Исключено.				Въискано.				Осталось къ 1 Января 1873 года.						
	Недоимокъ.		Оцѣда 1 и 2 половинъ.		Недоимокъ.		Оцѣда 1 и 2 половинъ.		Недоимокъ.		Оцѣда 1 и 2 половинъ.		Недоимокъ.		Оцѣда 1 и 2 половинъ.		Недоимокъ.		Оцѣда 1 и 2 половинъ.		Всего.		
	рубл.	коп.	рубл.	коп.	рубл.	коп.	рубл.	коп.	рубл.	коп.	рубл.	коп.	рубл.	коп.	рубл.	коп.	рубл.	коп.	рубл.	коп.	рубл.	коп.	
<b>I.</b>																							
Оцѣдныя налоги по свѣдѣ 1872 года.																							
Основной дворянскій поземельный налогъ . . . . .	51762	61	79066	26	4067	77	229	10808	57	1692	86	15354	60	57423	80	29607	21	20179	19	49786	40		
Добавочный дворянскій поземельный налогъ . . . . .	37737	32	40046	2	3439	69	128	6250	27	1236	36	14058	40	25901	35	20868	34	13937	3	34805	37		
Основной крестьянскій поземельный налогъ . . . . .	99992	39	213823	31	9358	88	867	15216	5	3136	76	35674	92	194763	22	58460	30	16790	36	75250	66		
Добавочный крестьянскій поземельный налогъ . . . . .	39044	32	102978	87	794	12	548	4955	16	2967	63	19521	53	80893	23	15721	75	20166	4	35887	79		
Подымная подать съ дворянскихъ имѣній, съ присоединенною къ ней 50% прибавкою.	66111	52	35043	20	1215	69	20	3464	87	2270	6	8840	18	15331	13	55022	16	17462	1	72484	17		
Подымная подать съ крестьянскихъ усадебно Положенію 15 декабря 1848 г.	51482	84	136933	5	5242	58	2208	8599	57	1869	17	13590	35	119523	81	34535	50	17748	47	52283	97		
Подымная подать по городамъ . . . . .	37489	66	42668	14	1158	96	—	1165	65	499	90	15158	61	20527	29	22324	36	21640	96	43965	32		
Контингентъ ливеруковъ по городамъ . . . . .	4180	76	4279	56	29	11	—	65	66	1	41	858	72	2232	80	3285	49	2045	52	5331	1		
Лавная подать . . . . .	41	83	5	98	—	—	—	—	—	—	—	—	—	—	—	41	83	5	98	—	—	47	81
<b>Недоимки прежнихъ лѣтъ.</b>																							
Обыкновенная и добавочная офара . . . . .	3215	86	—	—	655	57	—	7	78	—	—	108	14	—	—	3755	51	—	—	3755	51		
Дворянскій контингентъ обыкновенный . . . . .	1909	76	—	—	86	20	—	67	63	—	—	123	56	—	—	1804	77	—	—	1804	77		
Дворянскій контингентъ возмашенный . . . . .	2426	64	—	—	118	55	—	64	13	—	—	222	21	—	—	2253	85	—	—	2253	85		
Крестьянскій контингентъ ливеруковъ . . . . .	21249	99	—	—	1760	30	—	2161	37	—	—	9010	93	—	—	17837	99	—	—	17837	99		
Чоловой сборъ и канонъ съ мельницъ . . . . .	475	50	—	—	23	87	—	24	28	—	—	73	84	—	—	401	25	—	—	401	25		
Крѣпостной сборъ и канонъ съ мельницъ . . . . .	3793	21	—	—	73	64	—	—	—	—	—	1342	52	—	—	2524	33	—	—	2524	33		
Вновь возмашенная офара съ имѣній . . . . .	179	10	—	—	6	—	—	—	—	—	—	1	30	—	—	177	86	—	—	177	86		
Добавочная офара съ городовъ . . . . .	11711	48	—	—	142	3	—	64	81	—	—	522	34	—	—	11266	36	—	—	11266	36		
Прибавка къ подымной подати съ городовъ . . . . .	11711	48	—	—	142	3	—	64	81	—	—	522	34	—	—	11266	36	—	—	11266	36		
Итого . . . . .	433164	79	655744	39	25162	2	4001	52975	80	13674	15	128462	15	516096	63	279888	86	129975	56	406864	42		
<b>II.</b>																							
<b>Недоимки разсроченныя.</b>																							
Основной дворянскій поземельный налогъ . . . . .	2753	73	—	—	4694	45	139	3436	9	42	38	—	—	—	—	4012	9	96	83	4108	92		
Добавочный дворянскій поземельный налогъ . . . . .	2935	93	—	—	3266	33	91	3216	88	29	15	—	—	—	—	2955	38	62	46	3047	84		
Основной крестьянскій поземельный налогъ . . . . .	14383	54	—	—	9850	75	394	8834	55	—	34	—	—	—	—	15399	74	394	30	15794	4		

Наименование сборовъ.	Сдѣлано взискать:				Ново причислено:				Исключено.				Взыскано.				Осталось къ 1 Января 1873 годъ.							
	Недомокъ.		Оклада 1 и 2 половинъ.		Недомокъ.		Оклада 1 и 2 половинъ.		Недомокъ.		Оклада 1 и 2 половинъ.		Недомокъ.		Оклада 1 и 2 половинъ.		Недомокъ.		Оклада 1 и 2 половинъ.		Всего.			
	Рубль.	Коп.	Рубль.	Коп.	Рубль.	Коп.	Рубль.	Коп.	Рубль.	Коп.	Рубль.	Коп.	Рубль.	Коп.	Рубль.	Коп.	Рубль.	Коп.	Рубль.	Коп.	Рубль.	Коп.		
Добавочный крестьянскій поземельный налогъ . . . . .	350	53	—	—	3617	87	125	7	370	96	—	—	—	—	—	—	—	3597	44	125	72	3723	16	
Подымная подать съ дворянскихъ имѣній съ 50% прибавкою . . . . .	2007	92	—	—	1455	15	56	—	1148	59	—	—	—	—	—	—	—	2019	48	50	—	2975	48	
Подымная подать съ крестьянскихъ усадебъ . . . . .	7200	95	—	—	4822	95	290	—	2449	20	—	—	—	—	—	—	—	9574	70	290	—	9864	70	
Подымная подать по городамъ . . . . .	1888	78	—	—	1041	66	204	—	1151	78	—	—	—	—	—	—	—	1728	66	204	—	1932	66	
Контингенсъ ливеруковъ по городамъ . . . . .	13	16	—	—	7	62	—	—	13	16	—	—	—	—	—	—	—	7	62	—	—	7	62	
Обыкновенная и добавочная офера . . . . .	37	87	—	—	—	—	—	—	37	87	—	—	—	—	—	—	—	—	—	—	—	—	—	
Дворянскій контингенсъ обыкновенный . . . . .	9	10	—	—	61	53	—	—	16	66	—	—	—	—	—	—	—	54	7	—	—	54	7	
Дворянскій контингенсъ возвышенный . . . . .	35	9	—	—	50	98	—	—	50	2	—	—	—	—	—	—	—	36	5	—	—	36	5	
Крестьянскій контингенсъ ливеруковъ . . . . .	1899	81	—	—	1340	54	—	—	1569	83	—	—	—	—	—	—	—	1670	52	—	—	1670	52	
Чоной сборъ и каковъ съ мельницъ . . . . .	7	35	—	—	90	—	—	—	8	25	—	—	—	—	—	—	—	—	—	—	—	—	—	
Ново возвышенная офера съ имѣній . . . . .	73	59	—	—	—	—	—	—	73	59	—	—	—	—	—	—	—	—	—	—	—	—	—	
Прибавка къ городской подымной подати . . . . .	150	—	—	—	64	80	—	—	142	—	—	—	—	—	—	—	—	102	80	—	—	102	80	
Итого . . . . .	34327	35	—	—	30275	53	1301	1	23514	33	71	87	—	—	—	—	—	43088	55	1229	31	43317	86	
Всего . . . . .	467492	14	655744	39	58437	55	5303	1	75490	13	13746	2	128462	15	516006	63	321977	41	131204	87	453182	28		
<b>III.</b>																								
<b>Другія разнаго взысканія.</b>																								
<b>По вѣдомствамъ:</b>																								
Департаментъ Государственнаго Казначейства . . . . .	302480	57	2226	72	4445	77	24474	13	26990	98	—	—	114893	12	5981	78	165042	24	20719	6	185761	30	227	83
Горнаго Департаментъ . . . . .	436	42	—	—	—	—	—	—	5087	68	6890	32	7131	64	4712	31	117900	32	129807	16	247707	49		
Департаментъ Окладныхъ Сборовъ . . . . .	71683	99	—	—	58885	66	141349	8	1763	60	174	36	9643	51	15668	42	97208	37	6315	50	108523	87		
Департаментъ Неокладныхъ Сборовъ . . . . .	105263	62	15281	53	3351	85	6876	7	—	—	—	—	—	—	—	—	—	33	56	—	—	33	56	
Департаментъ Таможенныхъ Сборовъ . . . . .	33	56	—	—	—	—	—	—	2016	85	—	—	899	6	40	—	12531	44	1985	75	14517	19		
Департаментъ Торгови и Мануфактуръ . . . . .	13736	35	—	—	1711	—	2025	78	70012	14	2627	69	26077	39	30637	12	241707	25	31967	80	273675	5		
Общя Канцеляршя Министра Финансовъ . . . . .	329544	72	44174	30	8252	7	21058	3	474	96	—	52	5395	85	12503	37	9676	70	5175	43	14852	18		
Министерства Внутреннихъ Дѣлъ . . . . .	14946	63	13151	10	600	84	4528	24	—	9	96	—	35	4	64	—	90	39	67	79	158	18		
Министерства Народнаго Прокрѣщенія . . . . .	125	43	—	—	9	96	131	73	—	—	—	—	96	—	890	—	909	70	177	99	1087	69		
Министерства Путей Сообщенія . . . . .	605	70	534	—	400	—	533	94	—	—	—	—	—	—	21	50	13	—	—	84	—	97	—	
Министерства Юстиціи . . . . .	13	—	—	—	—	—	105	5	—	—	—	—	79	26	326	74	15	36	—	23	17	38	53	
Государственнаго Контроля . . . . .	94	62	289	98	—	—	59	98	—	—	—	—	—	—	—	—	—	—	—	—	—	—	—	
Итого . . . . .	838964	69	75657	63	77157	17	20114	20	106306	18	9630	90	164459	48	70845	26	645356	19	196323	67	841679	86		

Year	Month	Day	Time	Location	Event	Remarks
1901	12	31	12:00	...	...	...
1901	12	30	12:00	...	...	...
1901	12	29	12:00	...	...	...
1901	12	28	12:00	...	...	...
1901	12	27	12:00	...	...	...
1901	12	26	12:00	...	...	...
1901	12	25	12:00	...	...	...
1901	12	24	12:00	...	...	...
1901	12	23	12:00	...	...	...
1901	12	22	12:00	...	...	...
1901	12	21	12:00	...	...	...
1901	12	20	12:00	...	...	...
1901	12	19	12:00	...	...	...
1901	12	18	12:00	...	...	...
1901	12	17	12:00	...	...	...
1901	12	16	12:00	...	...	...
1901	12	15	12:00	...	...	...
1901	12	14	12:00	...	...	...
1901	12	13	12:00	...	...	...
1901	12	12	12:00	...	...	...
1901	12	11	12:00	...	...	...
1901	12	10	12:00	...	...	...
1901	12	9	12:00	...	...	...
1901	12	8	12:00	...	...	...
1901	12	7	12:00	...	...	...
1901	12	6	12:00	...	...	...
1901	12	5	12:00	...	...	...
1901	12	4	12:00	...	...	...
1901	12	3	12:00	...	...	...
1901	12	2	12:00	...	...	...
1901	12	1	12:00	...	...	...
1901	11	30	12:00	...	...	...
1901	11	29	12:00	...	...	...
1901	11	28	12:00	...	...	...
1901	11	27	12:00	...	...	...
1901	11	26	12:00	...	...	...
1901	11	25	12:00	...	...	...
1901	11	24	12:00	...	...	...
1901	11	23	12:00	...	...	...
1901	11	22	12:00	...	...	...
1901	11	21	12:00	...	...	...
1901	11	20	12:00	...	...	...
1901	11	19	12:00	...	...	...
1901	11	18	12:00	...	...	...
1901	11	17	12:00	...	...	...
1901	11	16	12:00	...	...	...
1901	11	15	12:00	...	...	...
1901	11	14	12:00	...	...	...
1901	11	13	12:00	...	...	...
1901	11	12	12:00	...	...	...
1901	11	11	12:00	...	...	...
1901	11	10	12:00	...	...	...
1901	11	9	12:00	...	...	...
1901	11	8	12:00	...	...	...
1901	11	7	12:00	...	...	...
1901	11	6	12:00	...	...	...
1901	11	5	12:00	...	...	...
1901	11	4	12:00	...	...	...
1901	11	3	12:00	...	...	...
1901	11	2	12:00	...	...	...
1901	11	1	12:00	...	...	...
1901	10	31	12:00	...	...	...
1901	10	30	12:00	...	...	...
1901	10	29	12:00	...	...	...
1901	10	28	12:00	...	...	...
1901	10	27	12:00	...	...	...
1901	10	26	12:00	...	...	...
1901	10	25	12:00	...	...	...
1901	10	24	12:00	...	...	...
1901	10	23	12:00	...	...	...
1901	10	22	12:00	...	...	...
1901	10	21	12:00	...	...	...
1901	10	20	12:00	...	...	...
1901	10	19	12:00	...	...	...
1901	10	18	12:00	...	...	...
1901	10	17	12:00	...	...	...
1901	10	16	12:00	...	...	...
1901	10	15	12:00	...	...	...
1901	10	14	12:00	...	...	...
1901	10	13	12:00	...	...	...
1901	10	12	12:00	...	...	...
1901	10	11	12:00	...	...	...
1901	10	10	12:00	...	...	...
1901	10	9	12:00	...	...	...
1901	10	8	12:00	...	...	...
1901	10	7	12:00	...	...	...
1901	10	6	12:00	...	...	...
1901	10	5	12:00	...	...	...
1901	10	4	12:00	...	...	...
1901	10	3	12:00	...	...	...
1901	10	2	12:00	...	...	...
1901	10	1	12:00	...	...	...
1901	9	30	12:00	...	...	...
1901	9	29	12:00	...	...	...
1901	9	28	12:00	...	...	...
1901	9	27	12:00	...	...	...
1901	9	26	12:00	...	...	...
1901	9	25	12:00	...	...	...
1901	9	24	12:00	...	...	...
1901	9	23	12:00	...	...	...
1901	9	22	12:00	...	...	...
1901	9	21	12:00	...	...	...
1901	9	20	12:00	...	...	...
1901	9	19	12:00	...	...	...
1901	9	18	12:00	...	...	...
1901	9	17	12:00	...	...	...
1901	9	16	12:00	...	...	...
1901	9	15	12:00	...	...	...
1901	9	14	12:00	...	...	...
1901	9	13	12:00	...	...	...
1901	9	12	12:00	...	...	...
1901	9	11	12:00	...	...	...
1901	9	10	12:00	...	...	...
1901	9	9	12:00	...	...	...
1901	9	8	12:00	...	...	...
1901	9	7	12:00	...	...	...
1901	9	6	12:00	...	...	...
1901	9	5	12:00	...	...	...
1901	9	4	12:00	...	...	...
1901	9	3	12:00	...	...	...
1901	9	2	12:00	...	...	...
1901	9	1	12:00	...	...	...
1901	8	31	12:00	...	...	...
1901	8	30	12:00	...	...	...
1901	8	29	12:00	...	...	...
1901	8	28	12:00	...	...	...
1901	8	27	12:00	...	...	...
1901	8	26	12:00	...	...	...
1901	8	25	12:00	...	...	...
1901	8	24	12:00	...	...	...
1901	8	23	12:00	...	...	...
1901	8	22	12:00	...	...	...
1901	8	21	12:00	...	...	...
1901	8	20	12:00	...	...	...
1901	8	19	12:00	...	...	...
1901	8	18	12:00	...	...	...
1901	8	17	12:00	...	...	...
1901	8	16	12:00	...	...	...
1901	8	15	12:00	...	...	...
1901	8	14	12:00	...	...	...
1901	8	13	12:00	...	...	...
1901	8	12	12:00	...	...	...
1901	8	11	12:00	...	...	...
1901	8	10	12:00	...	...	...
1901	8	9	12:00	...	...	...
1901	8	8	12:00	...	...	...
1901	8	7	12:00	...	...	...
1901	8	6	12:00	...	...	...
1901	8	5	12:00	...	...	...
1901	8	4	12:00	...	...	...
1901	8	3	12:00	...	...	...
1901	8	2	12:00	...	...	...
1901	8	1	12:00	...	...	...
1901	7	31	12:00	...	...	...
1901	7	30	12:00	...	...	...
1901	7	29	12:00	...	...	...
1901	7	28	12:00	...	...	...
1901	7	27	12:00	...	...	...
1901	7	26	12:00	...	...	...
1901	7	25	12:00	...	...	...
1901	7	24	12:00	...	...	...
1901	7	23	12:00	...	...	...
1901	7	22	12:00	...	...	...
1901	7	21	12:00	...	...	...
1901	7	20	12:00	...	...	...
1901	7	19	12:00	...	...	...
1901	7	18	12:00	...	...	...
1901	7	17	12:00	...	...	...
1901	7	16	12:00	...	...	...
1901	7	15	12:00	...	...	...
1901	7	14	12:00	...	...	...
1901	7	13	12:00	...	...	...
1901	7	12	12:00	...	...	...
1901	7	11	12:00	...	...	...
1901	7	10	12:00	...	...	...
1901	7	9	12:00	...	...	...
1901	7	8	12:00	...	...	...
1901	7	7	12:00	...	...	...
1901	7	6	12:00	...	...	...
1901	7	5	12:00	...	...	...
1901	7	4	12:00	...	...	...
1901	7	3	12:00	...	...	...
1901	7	2	12:00	...	...	...
1901	7	1	12:00	...	...	...
1901	6	30	12:00	...	...	...
1901	6	29	12:00	...	...	...
1901	6	28	12:00	...	...	...
1901	6	27	12:00	...	...	...
1901	6	26	12:00	...	...	...
1901	6	25	12:00	...	...	...
1901	6	24	12:00	...	...	...
1901	6	23	12:00	...	...	...
1901	6	22	12:00	...	...	...
1901	6	21	12:00	...	...	...
1901	6	20	12:00	...	...	...
1901	6	19	12:00	...	...	...
1901	6	18	12:00	...	...	...
1901	6	17	12:00	...	...	...
1901	6	16	12:00	...	...	...
1901	6	15	12:00	...	...	...
1901	6	14	12:00	...		

## ВѢДОМОСТЬ

О РАСПРЕДЕЛЕНИИ НЕДОИМОКЪ ОКЛАДНЫХЪ И ОТМѢ-  
НЕННЫХЪ НАЛОГОВЪ, ОСТАВШИХСЯ ВЪ СУВАЛКСКОЙ  
ГУБЕРНИИ ОТЪ 1872 ГОДА, ПО ГОРОДАМЪ И УѢЗДАМЪ.





## ВѢДОМОСТЬ

о числѣ и родѣ преступленій въ Сувалк-  
ской губерніи за 1872 годъ.





**ВѢДОМОСТЬ**

о числѣ учебныхъ заведеній и учащихся въ  
Сувалкской губернии, за 1872 годъ.

Название учебных заведений.	Въ губернскомъ городѣ.			Въ уѣздныхъ и заштатныхъ городахъ.			Въ уѣздахъ.			Всего въ губерніи.				
	Число учебныхъ заведеній.	Число учащихся.		Число учебныхъ заведеній.	Число учащихся.		Число учебныхъ заведеній.	Число учащихся.		Число учебныхъ заведеній.	Число учащихся.			
		Муж. пола	Жен. пола		Муж. пола	Жен. пола		Муж. пола	Жен. пола		Муж. пола	Жен. пола	Обоего пола.	
Гимназіи: {	для мужескаго пола	1	302	—	1	307	—	—	—	2	609	—	} 696	
	для женскаго пола	1	—	87	—	—	—	—	—	1	—	87		
Казенное начальное двухклассное училище для мужескаго пола . . . . .	—	—	—	1	59	—	—	—	—	1	59	—	—	
Казенныя начальныя однокласныя училища: {	для мужескаго пола	4	183	65	20	781	243	119	3489	594	145	4512	934	} 5578
	для женскаго пола	—	—	—	1	—	32	—	—	—	—	—	—	
Частныя начальныя женскія училища . . . . .	—	—	—	2	—	31	—	—	—	2	—	31	31	
Религіозныя Евангелическія Училища, или Кантораты общіе. . . . .	—	—	—	—	—	—	—	18	366	299	18	366	299	665
<b>Спеціальныя учебныя заведенія:</b>														
Вейперская Учительская Семинарія, съ Образцовымъ при ней училищемъ, для мужескаго пола.	—	—	—	—	—	—	—	1	140	—	1	140	—	140
Воскресно-ремесленныя училища для мужескаго пола . . . . .	1	23	—	4	47	—	—	—	—	5	70	—	70	
<b>Всего въ губерніи.</b> . . . .	<b>7</b>	<b>508</b>	<b>152</b>	<b>29</b>	<b>1194</b>	<b>306</b>	<b>134</b>	<b>4995</b>	<b>893</b>	<b>174</b>	<b>5697</b>	<b>1351</b>	<b>7048</b>	

*Примчаніе:* Сущестующая въ г. Сейнахъ Римско-Католическая Духовная Семинарія съ 60 воспитанниками, какъ несостоящая въ вѣдѣніи Сувальской Учебной Дирекціи, въ настоящей гѣдѣсствѣ не показана.



Название городовъ.	Ожидалось въ поступленіи.						Поступило дѣйстви- тельно въ теченіи 1872 г.	Въ теченіи 1872 г. на- значено было смѣт- ныхъ рас- ходовъ.	Дѣйстві- тельно про- изведено расходовъ.			
	Недоимокъ за 1871 г.		Доходовъ по смѣтѣ 1872 г.		Итого.							
	Руб.	К.	Руб.	К.	Руб.	К.				Руб.	К.	Руб.
Губернскій городъ Сувалки . .	2644	42	17874	35	20518	77	14435	67	16672	61	14147	59
Уѣздные города: Августовъ . .	2500	—	10101	78	12601	78	7087	13	8482	66	6394	20
— — — Сейны . . . . .	250	—	2938	47	3188	47	2995	80	2647	90	2647	90
— — — Кальварія . . . . .	500	—	5180	36	5680	36	4994	—	4291	46	3026	57
— — — Мариамполь . . . . .	1290	28	10826	81	12117	9	12512	15	7984	16	10765	82
— — — Волковышки . . . . .	250	—	5044	80	5294	80	4354	30	4763	74	1960	—
— — — Владиславовъ . . . . .	634	51	3915	69	4550	20	3915	69	3277	75	3277	75
Безуѣздные города: Прены . .	—	—	2012	49	2012	49	2121	3	1395	98	1904	51
— — — Вержболово . . . . .	160	—	4080	26	4240	26	3594	14	3725	46	2336	54
— — — Шаки . . . . .	200	—	1498	99	1698	99	1471	52	1289	67	1289	69
Итого . . . . .	8429	21	63474	—	71903	21	57481	31	54531	39	47750	55

## ВѢДОМОСТЬ

О РЕЗУЛЬТАТѢ ПРИЕМА РЕКРУТЪ ВЪ СУВАЛКСКОЙ  
ГУБЕРНИИ ПО НАБОРУ 1872 Г. И О ПРОИЗВЕДЕННЫХЪ  
ПО ЭТОМУ ПРЕДМЕТУ ИЗДЕРЖКАХЪ.

Число душ мужского населения, подлежащего конскрипционной повинности.		СЛЕДОВАЛО ПОСЛАВИТЬ РЕКРУТЫ.								Воспользовались правом выбора натуральной рекрутской повинности дворянское сословие по 400 руб. за человека.		Из которых по натуре и выкупившихся, окончательно принятого владичных рекруты натурою.		Всего приняты натурою и выкупившихся.		Зачѣм недостает.		На продовольствие и доставку конскриптов в Рекрутское Присутствие ассигновано.		На разныя другія надобности по военной переписи и набору рекруты.		Итого.	
		Невоинских, которые могли быть выбраны до начала вписок по 400 руб. полагая по 1/2 человека съ каждой 1000 душ.		Натурою по набору 1872 года, считая по 6/5 съ каждой тысячи душ.		Итого.		Итого.						Зачѣм недостает.		Рубли. Коп.		Рубли. Коп.		Рубли. Коп.			
Христіанъ.	Евреевъ.	Христіанъ.	Евреевъ.	Христіанъ.	Евреевъ.	Христіанъ.	Евреевъ.	Христіанъ.	Евреевъ.	Христіанъ.	Евреевъ.	Христіанъ.	Евреевъ.	Христіанъ.	Евреевъ.	Христіанъ.	Евреевъ.	Рубли.	Коп.	Рубли.	Коп.	Рубли.	Коп.
209575	41366	157	31	1340	461	1497	491	159	29	1240	14	1408	44	89	448	4200	—	1400	—	5600	—		

**Примѣчаніе.**

- 1-е) Въ числѣ принятыхъ рекруты, лицъ привилегированнаго сословія включалось: мѣщанъ—124 и поселянъ—1130 человекъ.
- 2-е) Изъ лицъ, представленныхъ къ приему въ рекруты и поставленнаго бракованно Рекрутскимъ Присутствіемъ Христіанъ 305, Евреевъ 18, а всего 323 человека.
- 3-е) Издержки по отправленію рекруты до мѣстъ ихъ назначенія, а также обмундированіе ихъ въ настоящей вѣдомости не показаны, потому что расходъ на эти предметы производился Интендантскимъ Управленіемъ Варшавскаго Военнаго Округа и Сувальскимъ Губернскимъ Военнымъ Начальникомъ, безъ посредства Губернскаго Начальства.

14

No.	Name	Age	Sex	Remarks
1	John Smith	25	M	...
2	Mary Jones	22	F	...
3	...	...	...	...
4	...	...	...	...
5	...	...	...	...
6	...	...	...	...
7	...	...	...	...
8	...	...	...	...
9	...	...	...	...
10	...	...	...	...
11	...	...	...	...
12	...	...	...	...
13	...	...	...	...
14	...	...	...	...
15	...	...	...	...
16	...	...	...	...
17	...	...	...	...
18	...	...	...	...
19	...	...	...	...
20	...	...	...	...
21	...	...	...	...
22	...	...	...	...
23	...	...	...	...
24	...	...	...	...
25	...	...	...	...
26	...	...	...	...
27	...	...	...	...
28	...	...	...	...
29	...	...	...	...
30	...	...	...	...
31	...	...	...	...
32	...	...	...	...
33	...	...	...	...
34	...	...	...	...
35	...	...	...	...
36	...	...	...	...
37	...	...	...	...
38	...	...	...	...
39	...	...	...	...
40	...	...	...	...
41	...	...	...	...
42	...	...	...	...
43	...	...	...	...
44	...	...	...	...
45	...	...	...	...
46	...	...	...	...
47	...	...	...	...
48	...	...	...	...
49	...	...	...	...
50	...	...	...	...

**ВѢДОМОСТЬ**

о дѣятельности Чиновъ Земской Стражи  
въ Сувалкской губернии за 1872 годъ.

Въ губерніи.

Число преступлений.	Число лицъ.	Число преступлений.											Преступленія противъ личности.	Противъ частной собственности.	В сего.																			
		Разбиравшіяся въ Судахъ . . . . .	Разбиравшіяся въ гражданскихъ судахъ . . . . .	Обнаруженныхъ непосредственно чинами стражи . . . . .	По коимъ страна производила розыскъ и обнаружены виновныхъ . . . . .	Въ розыскъ которыхъ стража приняла участіе, но виновныхъ не обнаружала . . . . .	Арестованныхъ . . . . .	О преступленіяхъ или проступкахъ, о которыхъ слѣданы чинами стражи заглавленія . . . . .	Преступленія противъ личности.	Преступленія противъ общественной безопасности.	Преступленія противъ государственнаго благоустройства.	Собственность Государства.				Собственность частныхъ лицъ.																		
—	2	—	1	3	—	10	2	—	6	1	—	17	—	17	—	177	2	—	1	2	—	—	6	—	2	1	49	1	2	—	17	319		
—	16	—	906	4	—	287	1091	347	648	3134	—	1636	44	151283	189	109	312	28	—	6	2	3	64	204	3	3	6	718	12	5	—	176	11757	
—	12	—	5	1111	15	4	112	887	461	425	2160	1	2196	1	176939	238	174	206	69	2	43	12	11	91	122	9	4	6	1123	19	8	—	139	11772
—	11	—	5	912	1	—	87	639	299	386	1962	—	1821	1	146849	267	86	164	56	2	13	7	8	73	123	4	4	6	764	16	5	—	106	9592
—	1	—	1	147	38	1	43	11	19	268	160	—	12	4	7302	8	96	53	26	—	2	1	—	—	—	1	1	1	229	17	55	—	27	1326
—	5	—	4	219	1	1	148	139	94	21	24	—	2726	1	10933	130	50	53	10	1	33	15	4	25	45	6	1	4	1100	22	8	—	96	6427
—	9	—	1015	38	11	151	1216	555	630	3386	3	1538	—	14764	248	194	213	48	—	16	11	9	72	103	15	7	6	582	14	9	—	72	11859	

Кромѣ того: Снашено погнѣваемыхъ 3; отобрано оружіе содержащихъ безъ разрѣшенія начальствъ 04 лицъ, и заглавлено нижними чинами Стражи о 87 случаяхъ подкупа ихъ.

Госуд. публичная  
Историческая  
Библиотека РСФСР  
№ ..... 198 г.

4





By the

author

of

