

25-49a
XIV
5082

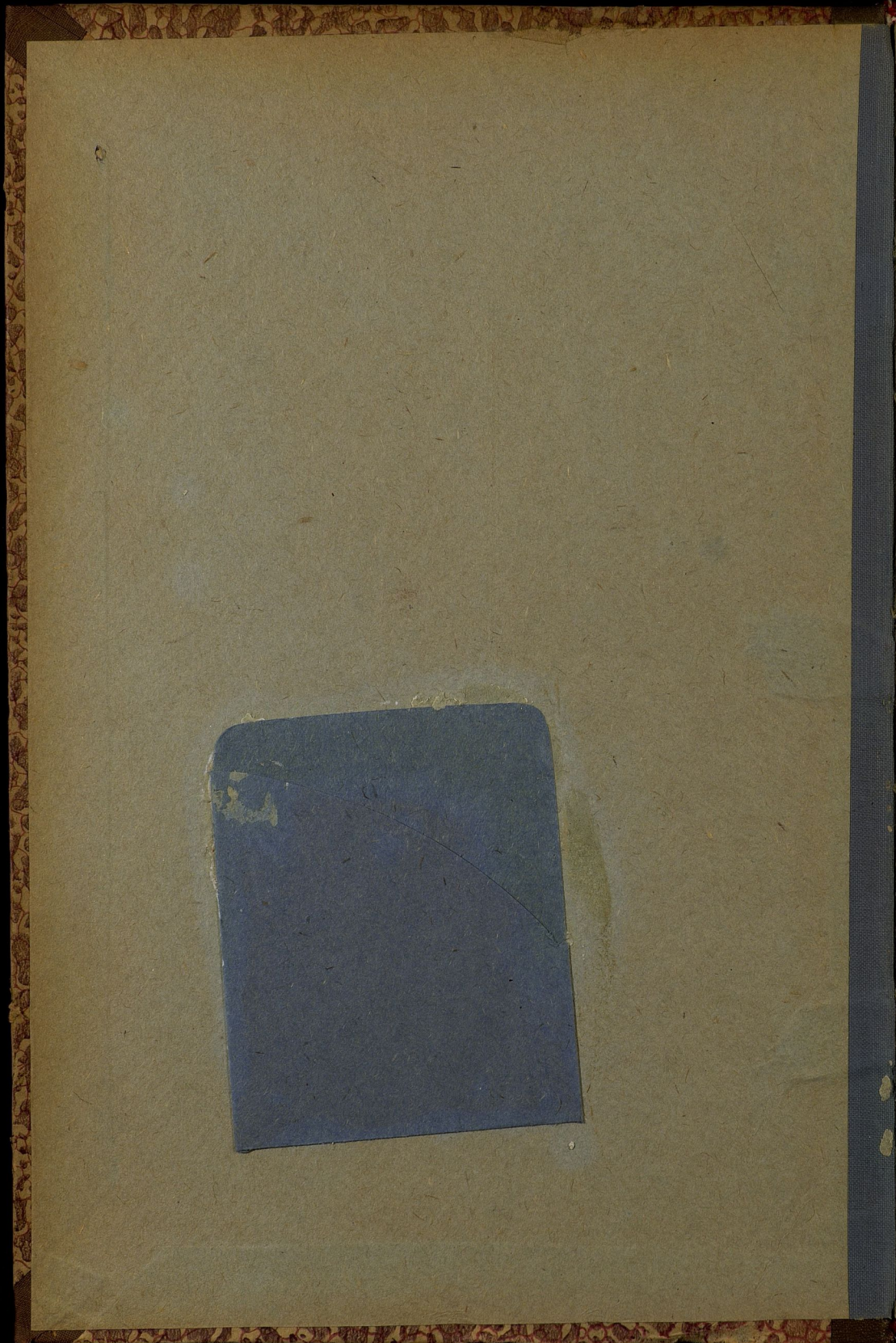

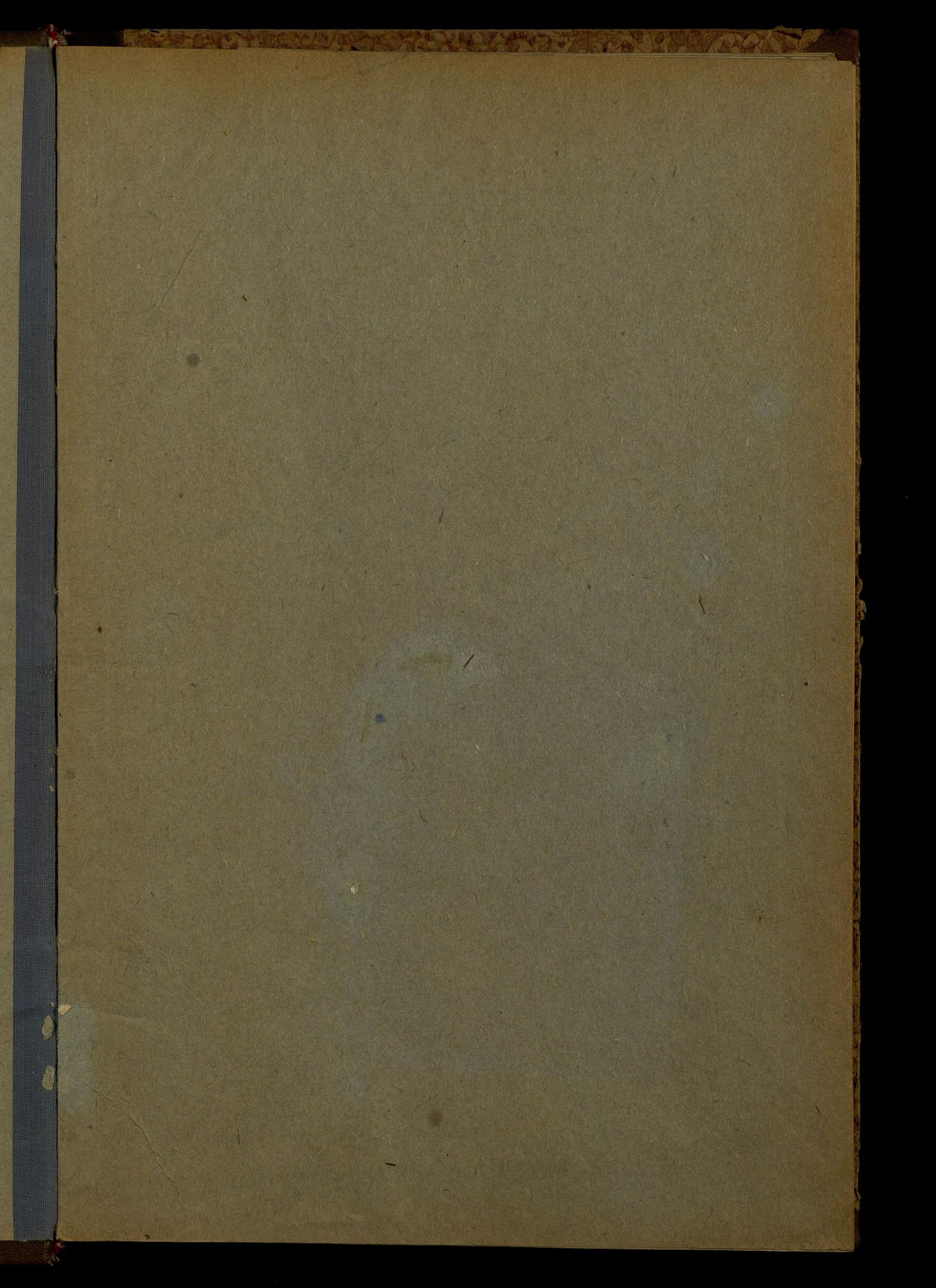

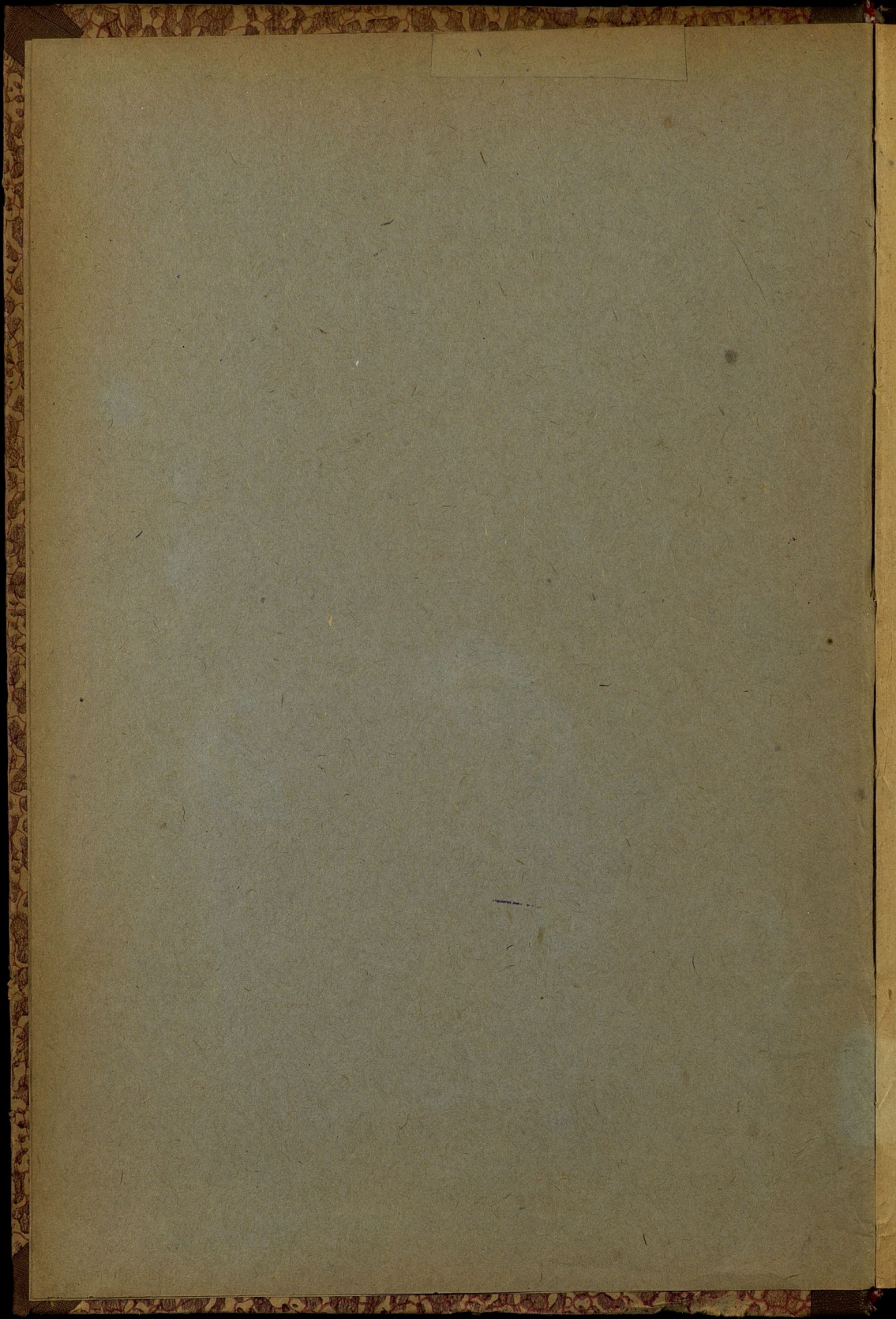

549a

XIV-1
197

ПОГАСИЕНО

ОБЗОРЪ

x

СУВАЛКСКОЙ ГУБЕРНИИ

за 1873 годъ.

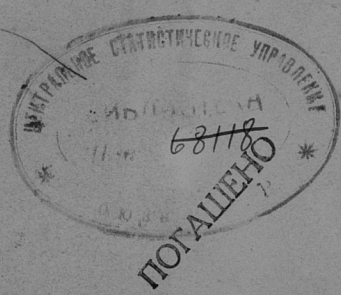

НЭТ

301938

ОБЗОРЪ

СУВАЛКСКОЙ ГУБЕРНИИ.

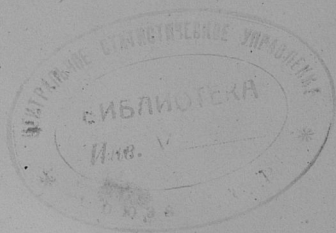

ОБЩЕЕ

СВЯТЫЙ

ОБЩЕЕ

СВЯТЫЙ

I
5082

ОБЗОРЪ

x

СУВАЛКСКОЙ ГУБЕРНИИ

за 1873 годъ.

(изъ мѣст. №7)

Приложеніе ко всеподанныйшему отчету.

И 77

ГОСУДАРСТВЕННАЯ
ПУБЛИЧНАЯ
ИСТОРИЧЕСКАЯ
БИБЛИОТЕКА РСФСР
30746 1987 год

Типография Губернского Управления.

ВѢДОМОСТЬ

О ПОЖАРАХЪ ВЪ СУВАЛКСКОЙ ГУБЕРНИИ

ЗА 1873 ГОДЪ.

Города и уезды.	Въ зимніе мѣсяцы.			Въ весенніе мѣсяцы.			Въ лѣтніе мѣсяцы.			Въ осенніе мѣсяцы.			Всего въ году.			Причины пожаровъ.				
	Число пожаровъ.	Число погорѣвшихъ дѣровъ.	Сумма убытковъ.	Число пожаровъ.	Число погорѣвшихъ дѣровъ.	Сумма убытковъ.	Число пожаровъ.	Число погорѣвшихъ дѣровъ.	Сумма убытковъ.	Число пожаровъ.	Число погорѣвшихъ дѣровъ.	Сумма убытковъ.	Число пожаровъ.	Число погорѣвшихъ дѣровъ.	Сумма убытковъ.	Отъ жолпіи.	Отъ старости стѣнъ жолпъ и трубъ.	Отъ неосторожности.	Отъ пологъ.	Отъ другихъ причинъ.
Города: Сувалки	—	—	—	—	—	—	1	2	2440	3	3	592	4	5	3032	—	1	1	—	2
„ Августовъ	—	—	—	—	—	—	2	10	2330	1	1	60	3	11	2390	—	—	—	3	—
„ Сейны	—	—	—	—	—	—	—	—	—	—	—	—	—	—	—	—	—	—	—	—
„ Кальварія	—	—	—	1	4	98	—	—	—	—	—	1	4	980	—	—	1	—	—	
„ Маріамполь	—	—	—	—	—	—	1	1	695	1	1	329	2	2	1024	—	—	—	—	2
„ Волковыжи	—	—	—	—	—	—	—	—	—	4	17	2019	4	17	2019	—	—	—	4	—
„ Владиславовъ	—	—	—	—	—	—	—	—	—	—	—	—	—	—	—	—	—	—	—	—
Итого въ городахъ	—	—	—	1	4	98	4	13	5465	9	22	3000	14	39	9445	—	1	2	7	4
Уезды: Сувалскій	8	10	1080	24	36	4775	43	7117	20	25	2823	67	114	15790	1	10	28	12	16	
„ Августовскій	5	12	1450	9	9	913	31	2060	8	10	990	35	62	5410	6	5	12	7	5	
„ Сейнскій	8	8	3028	9	10	2134	44	8755	23	40	4751	54	102	18669	1	3	15	9	26	
„ Кальварійскій	7	14	1420	14	15	2351	26	3720	35	45	7970	67	100	15460	3	3	18	2	41	
„ Маріампольскій	6	6	415	20	21	3648	26	6143	35	43	8710	79	96	18912	2	3	12	9	53	
„ Волковыжанскій	10	19	3218	8	18	2750	24	3107	14	19	1896	42	80	10976	1	—	27	—	14	
„ Владиславовскій	10	14	1511	11	20	1965	31	4843	13	22	1800	49	87	10144	5	—	14	—	30	
Итого въ уездахъ	54	83	12122	95	129	18536	225	35745	148	204	28940	393	641	95361	19	24	126	39	185	
Всего въ губерніи	54	83	12122	96	133	19530	238	41210	157	226	31940	407	680	104506	19	25	128	46	189	

Примечаніе. Правильнаго устройства пожарной части въ городахъ губерній не имѣется. При Магистратѣ же губернскаго города содержатся на городскія суммы двѣ лошади, нѣсколько пожарныхъ бочекъ и заливныхъ трубъ обыкновенной системы, а въ прочихъ городахъ—только бочки и заливные трубы.



ВѢДОМОСТЬ

О ПОСѢВѢ И УРОЖАѢ ХЛѢБА ВЪ СУВАЛКСКОЙ
ГУБЕРНИИ, ЗА 1873 ГОДЪ.

УѢЗДЫ.	ПО С Ъ Я Н О Ч Е Т В Е Р Т Е Й.								С Н Я Т О Ч Е Т В Е Р Т Е Й.							
	Омской пшеницы.	Р я н.	Яровой пшеницы.	О в е н.	Ячменя.	Гречки.	Осталь- ных зер- нов боль- ше.	Картофеля.	Омской пшеницы.	Р я н.	Яровой пшеницы.	О в е н.	Ячменя.	Гречки.	Осталь- ных зер- нов боль- ше.	Картофеля.
Сувалякскій.																
На землях: владѣльческих	150	4610	45	5850	1620	120	2575	11250	600	18440	202	32175	8100	600	11587	56250
— — — крестьянскихъ	45	20375	18	10667	6280	300	6885	39950	157	71312	72	42668	23550	1050	20595	152775
— — — городскихъ и другихъ	25	235	30	90	80	25	12	710	100	940	125	360	520	100	48	4260
Итого	220	25220	93	16607	7980	445	9452	45910	857	90692	402	75203	31970	1750	32230	213285
Августовскій.																
На землях: владѣльческихъ	1240	6864	56	8438	1064	314	956	9190	7440	41184	280	33752	5320	1884	3824	27570
— — — крестьянскихъ	641	13377	35	10570	6958	1726	2660	26430	3846	80263	675	42280	34790	10356	10640	79290
— — — городскихъ и другихъ	159	975	64	1642	812	72	112	2980	954	5850	320	6568	4060	432	448	8940
Итого	2040	21216	255	20650	8834	2113	3728	38600	12240	127297	1275	82600	44170	12642	14912	115800
Сейскій.																
На землях: владѣльческихъ	718	4020	76	2710	1650	176	890	7230	3890	20100	456	14036	7960	720	2900	56096
— — — крестьянскихъ	1222	19432	129	10846	4007	1821	3116	33194	4237	75849	704	53102	24276	5560	7727	117058
— — — городскихъ и другихъ	16	70	—	53	33	9	7	100	76	330	—	310	130	29	36	610
Итого	1956	23522	205	13609	5690	2006	4013	40524	8203	96279	1160	67438	32366	6309	10663	173764
Кальварійскій.																
На землях: владѣльческихъ	1866	8275	152	6032	2383	60	601	9886	7464	33100	533	21112	8341	218	2105	39844
— — — крестьянскихъ	1939	18782	180	14406	7624	167	1077	19439	7756	75128	630	50421	26234	587	3760	87493
— — — городскихъ и другихъ	38	1336	18	289	246	—	36	3690	152	5344	63	1012	861	—	126	16008
Итого	3843	28393	350	20727	10253	227	1714	33015	15372	113572	1226	72545	35436	805	5991	143345
Маріанпольскій.																
На землях: владѣльческихъ	1092	8478	500	8319	3721	108	2050	12800	5475	42290	3500	48914	22326	540	12300	62670
— — — крестьянскихъ	3050	19211	108	13285	9347	322	6036	41784	18230	91055	540	79710	56083	1610	36216	207450
— — — городскихъ и другихъ	8	118	—	56	25	10	230	230	40	590	—	396	150	40	1380	920
Итого	4150	26807	608	21660	13093	440	8316	54814	20765	134035	4040	129020	78558	2190	49896	271070
Волковышскій.																
На землях: владѣльческихъ	2222	14438	27	7847	4636	2	1316	19760	13362	97077	95	54943	33584	10	7557	145697
— — — крестьянскихъ	2328	19955	12	11962	5843	—	1347	23429	13218	108455	36	66400	37505	—	7899	133255
— — — городскихъ и другихъ	72	433	2	200	305	—	50	513	372	2340	12	1260	2030	—	250	3102
Итого	4622	34826	41	20009	10784	2	2713	43702	26952	207872	143	122003	73119	10	15706	282084
Владиславовскій.																
На землях: владѣльческихъ	601	2313	15	1931	727	8	371	3231	5189	16478	81	16777	5778	77	2623	22562
— — — крестьянскихъ	1912	17132	5	17701	2532	—	2134	25261	10036	82842	20	95373	13217	—	10862	146184
— — — городскихъ и другихъ	20	160	—	70	40	—	—	200	100	800	—	340	320	—	—	800
Итого	2533	19605	20	19702	3299	8	2505	28692	15325	100120	101	112490	19355	77	13485	169546
Всего въ губерніи	19364	179059	1572	132964	59933	5240	33441	285257	99714	869867	8347	661299	314974	23783	142883	1368894

2337
2338



ОГЛАВЛЕНІЕ.

Обзоръ Сувалкской Губерніи за 1873 годъ.

I. Естественныя и производительныя силы Губерніи и эконоическая дѣятельность ея населенія:

а) Земледѣіе	Стр. 1
б) Обезпеченіе народнаго продовольствія	6
в) Промыслы, фабричная и заводская производительность	9
г) Торговли	10
д) Движеніе населенія	14

II. Подати и повинности:

а) Обладные сборы	16
б) Государственные и губернскіе сборы	21
в) Городскіе доходы и расходы	28
г) Акцизные сборы	34
д) Отправленіе натуральныхъ повинностей	37

III. Общественное благоустройство и благочиніе:

а) Казенныя и общественныя зданія	51
б) Дороги, мосты и перевозки	57

II

в) Почты	59
г) Народная нравственность	—
д) Расколь	67
е) Арестанты, тюрьма и этапы	68
ж) Пожары	74
и) Различныя происшествія и народныя бѣдствія	76

IV. Народное здравіе и общественное призрѣніе:

а) Врачи	77
б) Больницы	82
в) Эпидеміи и эпизоотіи	90
г) Насильственныя смерти	96
д) Богадѣльни	98

V. Народное Просвѣщеніе:

а) Учебныя заведенія	100
б) Народное образованіе	113
в) Библіотеки и кабинеты	124

VI. Крестьянское дѣло:

а) Поземельное устройство крестьянъ	127
б) Состояніе гминъ	137

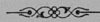

ПРИЛОЖЕННЫЯ КЪ ОБЗОРУ ГУБЕРНІИ ВѢДОМОСТИ:

- № 1. О посѣвѣ и урожаѣ хлѣбовъ.
- № 2. О фабрикахъ и заводахъ.
- № 3. О движеніи населенія.

III

- № 4. Лит. а. О поступленіи окладныхъ и неокладныхъ денежныхъ сборовъ.
- № 4. Лит. б. О распределеніи недоимокъ по городамъ и уѣздамъ.
- № 5. О пожарахъ.
- № 6. О числѣ и родѣ преступленій.
- № 7. О насильственныхъ и случайныхъ смертяхъ.
- № 8. О числѣ учебныхъ заведеній и учащихся.
- № 9. О доходахъ и расходахъ городскихъ кассъ.
- № 10. О рекрутскомъ наборѣ.
- № 11. О дѣятельности Земской Стражи.



III

- 7. 4. О предоставлении сведений о состоянии дел в области культуры и искусства.
- 7. 5. О предоставлении сведений о состоянии дел в области культуры и искусства.
- 7. 6. О предоставлении сведений о состоянии дел в области культуры и искусства.
- 7. 7. О предоставлении сведений о состоянии дел в области культуры и искусства.
- 7. 8. О предоставлении сведений о состоянии дел в области культуры и искусства.
- 7. 9. О предоставлении сведений о состоянии дел в области культуры и искусства.
- 7. 10. О предоставлении сведений о состоянии дел в области культуры и искусства.
- 7. 11. О предоставлении сведений о состоянии дел в области культуры и искусства.

ОБЗОРЪ СУВАЛКСКОЙ ГУБЕРНІИ

за 1873 годъ.

I

Естественныя и производительныя силы губерніи
и экономическая дѣятельность ея населенія.

а) Земледѣліе.

Существенныхъ перемѣнъ въ системѣ земледѣлія въ губерніи въ теченіе минувшаго года не замѣчено, и если нѣкоторыми, весьма впрочемъ немногими, землевладѣльцами сдѣланы кое-какія улучшения въ способѣ обработки полей, то въ общемъ оно остается повсе-

мѣстно въ томъ-же посредственномъ состояніи. Причины такового застоя и препятствія, встрѣченныя здѣшними сельскими хозяевами въ стремленіи къ улучшенію своихъ хозяйствъ, подробно объяснены въ Обзорахъ губерніи за предъидущіе годы; онѣ заключаются главнѣйшимъ образомъ въ недостатокъ капиталовъ и отсутствіи кредита, въ которомъ особенно нуждаются мелко-помѣстные собственники. Но и при этихъ невыгодныхъ условіяхъ для правильного развитія сельскаго-хозяйства, дѣятельность всей почти массы населенія губерніи обращена исключительно на хлѣбопашество, которое и составляетъ единственный источникъ для обезпеченія матеріальнаго быта ея жителей. Все свободное пространство земли, удобной для распашекъ и простирающееся въ настоящее время до 482 т. десятинъ, обрабатывается ежегодно и засѣвается преимущественно рожью, а за тѣмъ пшеницею, ячменемъ, гречею, овсомъ, льномъ и картофелемъ. Результаты же этихъ трудовъ находятся въ постоянной и исключительной зависимости отъ состоянія погоды и другихъ, чисто атмосферическихъ явленій, которыя, къ сожалѣнію, не всегда одинаково благоприятствуютъ земледѣльцамъ.

Въ минувшемъ 1873 году, какъ видно изъ приложенной вѣдомости подъ № 1 было посеяно:

Озимыхъ хлѣбовъ, ржи и пшеницы	198,953	четв.
Яровыхъ—пшеницы, овса, ячменя,		
гречихи и проч.	232,150	—
Картофеля	285,257	—

Вслѣдствіе продолжительныхъ холодовъ весною, оказавшихъ вредное вліяніе на развитіе озимыхъ и частію яровыхъ посѣвовъ, сырыхъ и также довольно холодныхъ ночей среди лѣта, и сильныхъ дождей въ августѣ, помѣшавшихъ во многихъ мѣстностяхъ губерніи своевременной уборкѣ сѣна и хлѣбовъ, урожай прошедшаго года не можетъ быть отнесенъ къ изобильнымъ, особенно въ отношеніи картофеля, который въ значительномъ количествѣ подвергся порчѣ. Кроме того на общій сборъ зерна въ Сейнскомъ уѣздѣ повліяли бывшія тамъ градобитія, коими въ трехъ гминахъ этого уѣзда, а именно въ Свято-Озерской, Кудранской и Вейсейской истреблено разнаго рода хлѣба на 59,039 руб.

При всемъ томъ результатъ жатвы прошедшаго года можно считать удовлетворительнымъ, такъ какъ по пробнымъ умолотамъ рожь дала отъ 4—6, пшеница отъ 3—5, ячмень до 6, овесъ отъ 4—5 и гречиха до 3 зеренъ прибыли.

Всего же по свѣдѣніямъ, доставленнымъ сельскими хозяевами, въ прошедшемъ году собрано:

Озимой пшеницы и ржи	969,581	четвертей.
Разныхъ яровыхъ хлѣбовъ	1,151,286	—
Картофеля ,	1,368,894	—

Количество означенныхъ продуктовъ, не смотря на значительно меньшій въ сравненіи съ предъидущимъ годомъ урожай картофеля, не составляетъ въ общей суммѣ почти никакой разницы съ результатомъ жатвы 1872 г.

Травы и огородныя овощи уродились также въ достаточномъ количествѣ, и при томъ весьма хорошаго качества. Впрочемъ послѣднія разводятся въ губерніи въ слишкомъ ограниченномъ размѣрѣ, едва удовлетворяющемъ мѣстную потребность. Что же касается съѣна, то сборъ его простирался до 11,082,827 пудовъ.

Въ рабочихъ силахъ въ минувшемъ году недостатка не было, и цѣна на личный трудъ была нѣсколько ниже, нежели въ предшествовавшемъ, а именно: конному работнику платилось въ день отъ 1 руб. 10 коп. до 1 р. 90 коп. на его продовольствіи и отъ 80 коп. до 1 р. 20 коп. на продовольствіи хозяина; пѣшему—въ первомъ случаѣ отъ 50 до 55 коп., во второмъ отъ 20 до 30 коп. и работницѣ отъ 15 до 30 коп. Эта послѣдняя цѣна была самою высшею на трудъ женщины.

Цѣны на земли держались въ слѣдующемъ размѣрѣ. За десятину земли удобной подъ посѣвъ:

пшеницы 1-го разряда до 90 руб. 2-го до 75 руб.
 ржи — — — — 60 — — — 34 — (*)
 луговъ — — — — 220 — — — 164 —
 пастбища — — — — 17 — — — 11 —

Столь умѣренная цѣна объясняется скудостью почвы губерніи вообще и относительно слабою производительностью даже удобренныхъ участковъ, что и доказывается нижеслѣдующею таблицею средняго сбора хлѣбовъ съ десятины, выраженою въ четвертяхъ.

ХЛѢБОВЪ.	ХОЗЯЙСТВА.		
	Крупныя.	Среднія и мелкія.	Арендаторскіе и крестьянскіе.
	Ч е т в е р т е й .		
Озимыхъ:			
Ржи и пшеницы . . .	отъ $3^5/7$ до $4^6/7$	отъ $3^6/7$ до $4^3/7$	отъ $3^3/7$ до $4^4/7$

(*) *Примѣчаніе.* Третьи и четвертые разряды земель послѣднихъ категорій цѣнились значительно дешевле, а именно: пахатной и пастбищной 5 и 20 руб. а луговой 45 руб. десятина.

ХЛѢБОВЪ.	ХОЗЯЙСТВА.		
	Крупныя.	Мелкія и сред- нія.	Арендаторскіе и крестьянскіе.
	Ч е т в е р т е й.		
Яровыхъ:			
Пшеницы, овса, ячме- ня, гречихи, и проч. . .	отъ $3\frac{5}{7}$ до $5\frac{2}{7}$	отъ $3\frac{3}{7}$ до 5	отъ $3\frac{6}{7}$ до $5\frac{3}{7}$
Картофеля.	— $31\frac{5}{7}$	— $32\frac{4}{7}$	— $32\frac{3}{7}$

Слѣдуетъ впрочемъ замѣтить, что приведенный здѣсь выводъ нѣсколько менѣ средняго количества четвертей полученныхъ съ десятины въ два предъидущіе года, и это объясняется не совѣмъ благоприятными обстоятельствами, сопровождавшими въ прошедшемъ году уборку хлѣбовъ.

б) Обеспеченіе народнаго продовольствія.

Означенное въ предъидущей статьѣ количество сбора разнаго рода хлѣбовъ, картофеля и травъ по соображенію съ общею цифрою жителей губерніи и числомъ

содержимаго ими скота, не только вполне обезпечило народное продовольствіе до будущей жатвы и прокормъ животныхъ, но и образовало еще въ рукахъ сельскихъ хозяевъ довольно значительный остатокъ, какъ это видно изъ нижеслѣдующаго приблизительнаго расчета.

На продовольствіе населенія губерніи, составляющаго къ началу нынѣшняго года цифру въ 547.913 душъ обоего пола, считая на душу по 2 четверти всякаго рода хлѣбовъ и по 1 четверти картофеля, потребно 1,195,826 четвертей зерна и 547,913 четвертей картофеля.

Кромѣ того на обѣмненіе полей, винокуреніе, пивовареніе и другія надобности необходимо озимыхъ хлѣбовъ 250 т. чет., яровыхъ 350 т. и картофеля 700 т. четв.

Исключивъ эти цифры изъ общаго количества сбора, получится въ остаткѣ:

Озимой пшеницы и ржи	171,618	четвертей.
Яровыхъ хлѣбовъ	253,173	—
Картофеля	120,486	—

Остатокъ этотъ, равняющійся почти въ общей сложности остатку предъидущаго года, составляетъ уже чистую прибыль сельскихъ хозяевъ, и служитъ предме-

томъ сбыта на вѣншихъ рынкахъ и преимущественно на заграничныхъ.

Излишекъ же сѣна, собраннаго въ отчетномъ году, далеко превышаетъ остатокъ предъидущаго года и доходитъ до 1,424,000 пудовъ. Продуктъ этотъ расходится частью на мѣстѣ, частью вывозится въ сосѣднія губернии Имперіи, Виленскую, Гродненскую и Ковенскую.

Между тѣмъ цѣнность сельско-хозяйственныхъ продуктовъ возвышается въ губернии съ каждымъ годомъ, и въ минувшемъ году по средней цѣнѣ продавались:

Четверть пшеницы	за 11 руб. 21 ¹ / ₂ коп.
— Ржи	— 8 — 97 ¹ / ₂ —
— Ячменя	— 6 — 23 ¹ / ₄ —
— Овса	— 4 — 33 ¹ / ₄ —
— Гречихи	— 6 — 10 —
— Гороху	— 7 — 78 ³ / ₄ —
— Картофеля	— 2 — 22 ¹ / ₂ —

Обстоятельство это естественно служить къ увеличенію матеріальныхъ средствъ землевладѣльцевъ и преимущественно крестьянскаго сословія, положеніе котораго, судя по довольно успѣшному ходу взысканія съ него разныхъ податей и повинностей, достигло въ настоящее время замѣтной степени благосостоянія.

в) Народные промыслы, фабричная и заводская дѣятельность.

Народные промыслы въ Сувалкской губерніи, по преимуществу земледѣльческой, занимаютъ весьма неза-видное мѣсто: они ограничены мѣстной потребностью и сосредоточены исключительно въ рукахъ евреевъ. Имъ же принадлежать также и нѣкоторыя ремесловыя заведенія въ городахъ, но и тѣ по ничтожности своей не имѣютъ для губерніи никакого экономическаго значенія.

Фабричная и заводская дѣятельность за 1873 годъ также не представляетъ собою какого либо движенія впередъ, и самыя условія существованія небольшого числа здѣшнихъ фабрикъ и заводовъ, объясненныя въ Обзорѣ губерніи за предъидущіе годы, не подверглись въ этотъ періодъ времени ни малѣйшему измѣненію.

Изъ этого рода заведеній въ губерніи, большая цифра остается за винокуренными заводами, которые устроены при каждомъ почти крупномъ имѣніи и содержатся, скорѣе, какъ необходимое подспорье хозяйству. Въ минувшемъ году всѣхъ винокуренныхъ заводовъ дѣйствовало 86, менѣе предшествовавшаго года двумя. На нихъ выкурено 16.584.443³/₄ градусовъ безводнаго

спирта, менѣ нежели въ 1873 году на 3.026.617³/₄ градусовъ. Стоимость продукта, по свѣдѣніямъ доставленнымъ самими заводчиками, составляла около 840.922 р.

Пивоваренные и медоваренные заводы дѣйствовали въ томъ же числѣ, какъ и въ 1872 году, а именно: первыхъ было въ дѣйстви 50, послѣднихъ 3. Сумма ихъ производительности достигла 64.511 руб., болѣе предшествовавшаго года на 18.088 руб.

Изъ остальныхъ заводовъ и фабрикъ, поименованныхъ въ прилагаемой вѣдомости подь № 2, значительнѣйшее производство падаетъ на два чугуно-литейныхъ завода, находящихся въ Волковышскомъ и Августовскомъ уѣздахъ, валовой доходъ которыхъ составлялъ въ прошедшемъ году 45.834 руб. Сумма же производительности прочихъ фабрикъ составляла всего 140.906 руб.; но и эта сумма, въ виду того обстоятельства, что издѣлія оныхъ идутъ исключительно на удовлетвореніе мѣстныхъ спросовъ, можетъ быть признана значительною.

г) Торговля.

По свѣдѣніямъ сообщеннымъ Сувалкскою Казенною Палатою, число выкупленныхъ на основаніи В ы с о ч а й ш е утвержденного 9 Февраля 1865 г. Положенія о

пошлинахъ за право торговли и промысловъ, свидѣ-
тельствъ и билетовъ, въ прошедшемъ году, по сравне-
нію съ 1872 годомъ, было слѣдующее:

ОБЪЯВЛЕННЫХЪ КУПЧЕСКИХЪ КАПИТАЛОВЪ:

	На 1872 годъ.			На 1873 годъ.		
	годо- выхъ.	полуго- довыхъ	Всего.	годо- выхъ.	полуго- довыхъ	Всего.
Первой гильдіи . . .	16	1	17	23	1	24
Второй гильдіи по мѣ- стностямъ:						
4 класса	52	2	54	62	2	64
5 класса	284	9	293	268	13	281

ЧИСЛО ВЫДАННЫХЪ ТОРГОВЫХЪ И ПРОМЫСЛОВЫХЪ СВИДѢТЕЛЬСТВЪ И БИЛЕТОВЪ:

<i>Свидѣтельствъ:</i>	На 1872 годъ.			На 1873 годъ.		
	годо- выхъ.	полуго- довыхъ	Всего.	годо- выхъ.	полуго- довыхъ	Всего.
На мелочной торговѣ съ полною пошлиною, по мѣстностямъ:						
4 класса	200	17	217	199	23	222
5 класса	1013	99	1112	1052	86	1138
На мелочной торговѣ съ						

	На 1872 годъ.			На 1873 годъ.		
	годо- выхъ.	полуго- довыхъ	Всего.	годо- выхъ.	полуго- довыхъ	Всего.
половинною пошлиною, по мѣстностямъ:						
4 класса . . .	57	1	58	49	2	51
5 класса . . .	101	6	107	103	3	106
На развозный торгъ .	2	2	4	2	—	2
— разносный торгъ .	44	8	52	28	7	35
— мѣщанскіе промы- слы	1214	93	1307	1156	57	1213
Приказчи- { 1 класса.	54	5	59	118	11	129
чбыхъ { 2 класса.	1076	176	1252	1146	170	1316
Паспортныхъ, чле- намъ купеческихъ се- мействъ:						
1 гильдіи . . .	9	—	9	8	—	8
2 гильдіи . . .	46	—	46	30	—	30
Представителямъ ку- печескихъ семействъ на гербовой бумагѣ выс- шаго достоинства . .	93	—	93	24	—	24
<i>Билетовъ:</i>						
На право торговли и промысловъ:						

	На 1872 годъ.			На 1873 годъ.		
	годо- выхъ.	полуго- довыхъ	Всего.	годо- выхъ.	полуго- довыхъ	Всего.
По 1-й гильди, въ мѣстностяхъ:						
4 класса . . .	3	—	3	4	—	4
5 класса . . .	44	—	44	39	3	42
По 2-й гильди, въ мѣстностяхъ:						
4 класса . . .	52	3	55	55	5	60
5 класса . . .	313	19	332	269	12	281
По мелочному торгу, въ мѣстностяхъ:						
4 класса . . .	266	20	286	278	10	288
5 класса . . .	989	61	1050	911	49	960

Пошлинь въ казну за означенные документы въ 1873 году поступило 46.198 руб. 73 коп., болѣе предъиду-
щаго года на 4,222 руб.

Кромѣ вышеприведенныхъ данныхъ, другихъ свѣ-
дѣній, могущихъ опредѣлить положительнымъ образомъ
ходъ и размѣры торговой дѣятельности въ губерніи,
собрать не представлялось возможнымъ. Вообще же,
здѣшняя торговля имѣетъ мелочной характеръ. Она

сосредоточена исключительно въ рукахъ евреевъ, и какъ по природнымъ свойствамъ этого племени, такъ и по географическому положенію губерніи, не представляетъ никакихъ задатковъ къ будущему ея развитію. Ежегодное же съ 1869 года приращеніе доходовъ казны, за выкупаемыя свидѣтельства на право торговли и промысловъ слѣдуетъ отнести не къ увеличенію числа лицъ торгующаго сословія, а единственно къ неослабному наблюденію со стороны администраціи и Казенной Палаты за точнымъ исполненіемъ торговцами и промышленниками Высочайше утвержденнаго 9 Февраля 1865 г. Положенія по этому предмету, дѣйствіе котораго со второй половины 1867 года распространено и на губерніи Царства Польскаго.

д) Движеніе населенія.

Изъ вѣдомости № 3 о движеніи населенія въ губерніи за 1873 годъ, видно, что въ теченіе года браковъ въ губерніи совершено: въ городахъ 292, изъ коихъ 64 въ городѣ Сувалкахъ, въ уѣздахъ 3.174, меньше вообще противу 1872 года на 91.

Родилось:

въ городахъ: мужскаго пола 859, женскаго пола 940.
— уѣздахъ: — — 9,593, — — 9,065.

Умерло:

въ городахъ: мужскаго пола 679, женскаго пола 592.

— уѣздахъ: — — 5.607, — — 5.268.

Всего въ губерніи родилось обоого пола 20.605, въ томъ числѣ внѣ брака 1.019; умерло 12.146, мѣнѣ общаго числа родившихся на 8.459.

Послѣдняя цифра выражаетъ количество естественнаго приращенія народонаселенія. Исключивъ изъ оной число сданныхъ въ рекруты и переселившихся по разнымъ случаямъ въ другія мѣстности, всего около 1.300 человекъ, окажется, что населеніе губерніи въ дѣйствительности увеличилось въ 1873 году на 7.159 человекъ и къ 1 января текущаго года, за исключеніемъ войскъ, составляло: 266.577 мужскаго пола, 281.336 женскаго, —а всего 547.913 душъ обоого пола.

Изъ нихъ проживаютъ въ городахъ 69.850; въ посадахъ и селахъ 478.063.

Сравнивая вышеприведенныя данныя съ общимъ числомъ населенія, видно, что въ городахъ одинъ бракъ приходится почти на 240 жителей, въ уѣздахъ—на 150; родившихся въ городахъ—1 на 36, въ уѣздахъ—1 на 26; умершихъ въ городахъ—1 на 54, въ уѣздахъ—1 на 44.

Число рожденныхъ въ брака въ 1873 было болѣе предвѣдущаго года на 301, и относится къ общему числу родившихся въ городахъ, какъ 1: 6,30, въ уѣздахъ какъ 1: 25,90, а къ числу всего населенія какъ 1: 537,60.

Разность между родившимися и умершими увеличила цифру населенія губерній на 1,6%.

Хотя такой процентъ приращенія жителей и не слишкомъ значителенъ самъ по себѣ, особенно при замѣтно улучшившемся съ 1869 года матерьяльномъ ихъ положеніи, но принявъ, въ соображеніе нѣкоторыя частности экономическаго быта здѣшняго населенія и присутствіе въ средѣ его массы евреевъ, приращеніе это можно считать совершенно нормальнымъ.

III

Подати и повинности.

а) Окладные и неокладные сборы.

По свѣдѣніямъ сообщеннымъ Казенною Палатою, къ поступленію въ 1873 году надлежало:

Недоимокъ прежнихъ лѣтъ — 453.182 р. 28 к.

Оклада на 1873 годъ — 630.717 — 97 —

1.083.900 р. 25 к.

Въ теченіе года причислено:

Недоимокъ	38.056 р. 81 к.
Оклада	16.550—39—
	54.607 р. 20 к.
<hr/>	
Итого	1.138.507 р. 45 к.

Въ то число взыскано:

Недоимокъ	137.745 р. 90 к.
Оклада	545.251—49—
	682.997 р. 39 к.

Исключено:

Недоимокъ	69.639 р. 6 к.
Оклада	14.760—82—
	84.399 р. 88 к.
<hr/>	
Итого	767.397 р. 27 к.

За тѣмъ остались невзысканными:

Недоимокъ	283.854 р. 13 к.
Оклада	87.256—5—
<hr/>	
Всего	371.110 р. 18 к.

Такимъ образомъ въ теченіе отчетнаго года недоимка по этому рода сборамъ уменьшилась на 82.072 руб. 10 коп. Исключивъ изъ оной 46.236 руб. 91 коп. раз-

101180

сроченныхъ платежей, окажется, что дѣйствительная цифра недоимки, подлежащей ко взысканію въ текущемъ 1874 году, составляетъ всего 324 873 руб. 27 коп.

Не смотря однако на столь значительное уменьшеніе оставшихся по губерніи недоимокъ прежнихъ лѣтъ, исчисленная выше цифра все еще превышаетъ 5% всего предполагаемаго ко взысканію по окладнымъ и отлѣненнымъ налогамъ сбора, и падаетъ: по городскимъ податямъ на уѣзды Сувалскій, Волковышскій, Маріампольскій и Сейнскій; по дворскимъ—на Сейнскій, Кальварійскій, Маріампольскій, Волковышскій и Сувалскій; по крестьянскимъ—на Сувалскій, Сейнскій, Кальварійскій и Маріампольскій, и по посадскимъ—на Волковышскій, Сувалскій и Сейнскій.

Въ общей же суммѣ, недоимка эта распределена между обывателями въ слѣдующемъ количествѣ:

На помѣщикахъ и арендаторахъ

имѣній	154.109 руб. 84 коп.
на крестьянахъ	122.748 — 77 —
на городскихъ обывателяхъ	42.318 — 89 —
на жителяхъ посадовъ.	5.695 — 77 —

Всего 324 873 руб. 27 коп.

Если сравнить означенную недоимку съ оставшейся на губерніи по этого рода налогамъ къ началу 1870 года, въ количествѣ 511.070 руб. 43 коп., то оказывается, что въ теченіи послѣднихъ четырехъ лѣтъ сумма этой недоимки уменьшилась на 186.197 руб. 16 копѣекъ.

Неокладныхъ налоговъ въ теченіе 1873 года слѣдовало взыскать:

Недоимокъ прежнихъ лѣтъ	841.679 р. 86 к.
Оклада на 1873 годъ	54.929—67—
	896.609 р. 53 к.

Къ тому въ теченіи года причислено:

Недоимокъ	108.950 р. 6 к.
Оклада	140.413—75—
	249.363 р. 81 к.
	<hr/>
Итого	1.145.973 р. 34 к.

Въ то число взыскано:

Недоимокъ	88.155 р. 53 к.
Оклада	70.854—17—
	159.009 р. 70 к.

Сложено со счетовъ:

Недоимокъ	199.706 р. 40 к.
Оклада	17.405 — 68 —
	217.112 р. 8 к.
	<hr/>
	Всего 376.121 р. 78 к.

За тѣмъ къ 1 Января 1874 года остались невзысканными:

Недоимокъ	662.767 р. 99 к.
Оклада	107.083 — 57 —
	<hr/>
	Итого 769.851 р. 56 к.

Не смотря на значительность этой недоимки, таковая не можетъ быть отвесена къ неудовлетворительному поступленію этого рода платежей, но, какъ видно изъ приведенныхъ цифръ, она образовалась сколько отъ крупныхъ остатковъ прежнихъ лѣтъ, столько и отъ сдѣланнаго въ теченіе года причисленія. Кромѣ того въ суммѣ этой заключаются и тѣ недоимки, о которыхъ возбуждена уже Губернскимъ начальствомъ переписка съ Финансовымъ вѣдомствомъ относительно сложенія ихъ со счетовъ, какъ подлежащихъ взысканію.

При всемъ томъ означенная сумма недоимки менѣе оставшейся къ началу отчетнаго года на 71.828 руб.

30 коп., а по сравненіи оной съ цифрою недоимки числившейся на губерніи къ 1 Января 1871 г., въ размѣрѣ 865.524 руб. 38 коп., окажется, что въ послѣдніе три года недоимка этого рода налоговъ уменьшилась въ общей сложности на 95.672 руб. 82 коп.

Столь значительное уменьшеніе недоимокъ по налогамъ названныхъ двухъ категорій, въ теченіе послѣднихъ лѣтъ, при довольно успѣшномъ взысканіи другихъ лежащихъ на обывателяхъ разнаго рода денежныхъ повинностей, о которыхъ будетъ сказано ниже, слѣдуетъ отнести сколько къ постоянной заботливости Губернскаго начальства къ достиженію правильнаго и своевременнаго поступленія платежей, столько же и къ примѣрной дѣятельности въ этомъ отношеніи Начальниковъ уѣздовъ и другихъ должностныхъ лицъ уѣздной администраціи.

б) Государственные и Губернскіе сборы.

Въ виду особаго строя внутренняго управленія въ губерніяхъ Привислянскаго Края, земскіе сборы, установленные въ Имперіи, замѣнены здѣсь другими денежными повинностями, изъ коихъ транспортный сборъ, на основаніи постановленій бывшаго Совѣта Управленія Цар-

ства Польскаго отъ 25 Апрѣля и 10 Юня 1844 года, отнесенъ къ разряду Государственныхъ, а остальные, какъ-то страховой, квартирный и дорожный, составляютъ спеціальныя средства казны. Раскладка всѣхъ этихъ сборовъ дѣлается ежегодно, согласно существующимъ на сей предметъ правиламъ, Губернскимъ Правленіемъ, а наблюденіе за своевременнымъ поступленіемъ оныхъ въ губернское и уѣздныя казначейства возложено на непосредственную обязанность уѣздныхъ начальниковъ.

Движеніе этого рода сборовъ въ отчетномъ году было слѣдующее:

1) Транспортнаго.

На основаніи резолюціи Министра Внутреннихъ Дѣлъ отъ 5 Мая 1872 года, размѣръ транспортнаго сбора опредѣленъ на отчетный годъ по 26 коп. съ каждаго сельскаго и городскаго дыма, а количество онаго, по соображеніи съ надобностями губерніи на пересылку бродягъ и конскриптовъ, по смѣтѣ этого года исчислено въ 16.000 руб.

Такимъ образомъ къ поступленію этого сбора въ отчетномъ году ожидалось:

Недоимокъ прежнихъ лѣтъ 6.234 р. 38 к.

Годового оклада по числу

дымовъ 13.429—31—

Итого 19.663 р. 69 к.

Въ то число поступило:

Недоимокъ 1.694 р. 88 к.

Оклада 13.749—59—

Всего 15.444 р. 47 к.

За тѣмъ къ 1 Января текущаго года

осталось въ недоимкѣ 4.219 р. 22 к.

Менѣе оставшейся къ началу отчетнаго періода
на 2.015 руб. 16 коп.

2) Страховаго сбора.

Всѣхъ платежей по этому сбору, какъ по застрахо-
ванію строеній, такъ и по ликвидаціи дѣлъ бывшаго
страхованія движимостей, изъятаго нынѣ изъ вѣдѣнія адми-
нистраціи согласно В ы с о ч а й ш е утвержденному 25
Сентября 1869 года Положенію Комитета по дѣламъ
Царства Польскаго, къ поступленію въ отчетномъ го-
ду надлежало:

Недоимокъ:

а) Собственно по страхо-
ванію строеній, оставшихся
невзысканными въ 1872 г.:

Премій 69.651 р. 28 к.

Займовъ. 4.419—84—

74.071 р. 12 к.

б) По окончанію дѣлъ
страхованія движимостей:

Не покрытыхъ авансовъ . 103.129 р. 28 к.

Премій и случайныхъ дохо-
довъ, подлежащихъ взы-

сканію 5.562—13—

Процентовъ. 3.620— „ —

112.311 р. 41 к.

Итого 186.382 р. 53 к.

Въ теченіе года причислено:

Недоимокъ прежнихъ лѣтъ — 14.737 р. 90 к.

Оклада на 1873 годъ . . 136.754—12—

Итого 151.492 р. 2 к.

Всего 337.874 р. 55 к.

Въ то число взыскано:

Недоимокъ 40.663 р. 56 к.

Оклада 121.752—83—

Итого 162.416 р. 39 к.

Исключено 1.795 р. 88 к.

Всего 164.212 р. 27 к.

За тѣмъ къ 1 Января 1874 г.

остались невзысканными:

Недоимокъ 158.660 р. 99 к.

Оклада 15.001—29—

Итого 173.662 р. 28 к.

Если изъ означенной цифры исключить авансы, займы, проценты и другія суммы, обременяющія страховой фондъ въ видѣ долга страховымъ учрежденіямъ другихъ губерній здѣшняго Края въ количествѣ 113.309 руб., то собственно недоимки этого рода сбора, подлежащей ко взысканію въ настоящемъ году, останется:

по застрахованію строеній . . . 56.117 р. 37 к.

по бывшему застрахованію движимостей 4.234—91—

Всего 60.352 р. 28 к.

менѣе остававшейся къ началу отчетнаго періода—въ первомъ случаѣ на 17.953 руб. 75 коп., а во второмъ на 1.326 руб. 23 коп., всего менѣе на 19.279 руб. 98 коп.

3) *Сборъ съ рогатаго скота.*

Сборъ этотъ, установленный взаменъ страхованія рогатаго скота, производился на основаніи Высочайше утвержденныхъ 20 Іюля 1870 года правилъ для пресѣченія чумы, и къ поступленію онаго въ минувшемъ году ожидалось:

Недоимки прежнихъ лѣтъ по застрахованію скота	7.435 р. 61 к.
Оклада на 1873 годъ, сообразно количеству содержимаго въ губерніи рогатаго скота	11.919—30—
	<hr/>
	19.354 р. 91 к.

Въ то число поступило:

Недоимокъ	1.181 р. 2 к.
Оклада	11.870—60—
	<hr/>
	13.051 р. 62 к.

Сложено со счетовъ:

недоимки прежнихъ лѣтъ	556 р. 69 к.
	<hr/>
Итого	13.608 р. 31 к.

За тѣмъ къ 1 Января 1874 года остались невзысканными 5.746 руб. 60 коп., менѣе недоимки числящейся къ началу отчетнаго года на 1.689 руб. 1 коп.

4) *Квартирный сборъ.*

Сбору этому, согласно 13 ст. Высочайше утвержденного 31 Мая 1868 года Положенія, подлежали городскіе и сельскіе обыватели, а также торговцы и промышленники, въ размѣрѣ опредѣленномъ на 1873 годъ резолюціею Управлявшаго Министерствомъ Внутреннихъ Дѣлъ отъ 25 Іюля того года, и поступленіе онаго было слѣдующее:

Въ число оставшейся къ отчетному году недоимки 27.566 р. 35 к.
и оклада 37.367—28—

Всего 64.933 р. 63 к.

Поступило:

Недоимокъ 17.542 р. 42 к.
Оклада 24.292—79—

Итого 41.835 р. 21 к.

Сложено недоимокъ 213—80—

Всего 42.049 р. 1 к.

За тѣмъ остались къ 1 Января 1874 года невзысканными 22.884 руб. 62 коп., недоимки менѣе числившейся къ началу отчетнаго года на 4.681 руб. 71 коп.

Означенная недоимка числится исключительно на жителей городовъ, какъ существующихъ, такъ и обращенныхъ въ посады, и на нѣкоторыхъ мелкопомѣстныхъ помѣщикахъ.

5) *Дорожный сборъ.*

Недоимокъ этого сбора къ 1 Января 1873 года оставалось 14.850 руб. 92 коп.
Въ теченіе года предполагалось ко
взысканію 72.976 — 19 —

Итого 87.827 руб. 11 коп.

Въ число недоимокъ и смѣты поступило 76.852 руб. 64 коп.

За тѣмъ осталось невзысканнымъ къ 1 Января 1874 года 10.974 руб. 47 коп., менѣе противу остатка къ началу отчетнаго періода на 3.876 руб. 45 коп.

в) *Городскіе доходы.*

По утвержденнымъ Губернскимъ Правленіемъ на 1873 годъ росписямъ доходовъ по 10 городамъ Сувалк-

ской губерніи, къ поступленію ожидалось 71.071 руб. 46 коп. Въ дѣйствительности же городскихъ доходовъ поступило 71.296 руб. 75 коп., болѣе смѣты на 225 р. 29 коп. Излишекъ этотъ образовался вслѣдствіе усилившагося противу предположенія сбора съ протестовъ векселей и явки разнаго рода актовъ, совершаемыхъ нотаріальнымъ порядкомъ. Кромѣ того вышеприведенная цифра городскихъ доходовъ въ минувшемъ году превысила поступленіе 1872 года на 13.815 руб. 42 коп.

За тѣмъ въ возмѣщеніе утраченныхъ здѣшними городами проинаціонныхъ и консенсовыхъ сборовъ, Министромъ Внутреннихъ Дѣлъ ассигновано въ Декабрѣ 1873 года 2.696 руб. 58 коп., въ видѣ пособія нѣкоторымъ изъ городскихъ кассъ, а именно:

Сувалкской	1.404 руб. 19 коп.
Августовской	42 — 20 —
и Маріампольской	1.250 — 19 —

Суммы эти, по постановленію Губернскаго Правленія, перечислены въ остатки кассъ названныхъ городовъ, находящіеся на храненіи въ Польскомъ банкѣ.

Изъ сравненія городскихъ доходовъ назначенныхъ по росписямъ на 1873 годъ, за исключеніемъ ожидаемыхъ взносов на пополненіе недоимокъ прехнихъ лѣтъ

и выданных авансовъ, съ доходными росписями предшествовавшего года, видно, что количество доходовъ возвысилось противу 1872 года въ общей суммѣ на 2,828 руб. 61 коп. по слѣдующимъ городскимъ кассамъ:

по Сувалкской на	804 руб. 50 ¹ / ₂ коп.
— Августовской	172 — 52 ¹ / ₂ —
— Сейнской	155 — 94 ¹ / ₂ —
— Кальварійской	555 — 69 ¹ / ₂ —
— Мариампольской	873 — 99 —
— Волковышской	109 — 47 ¹ / ₂ —
— Владиславовской	10 — 7 ¹ / ₂ —
— Вержболовской	87 — 49 ¹ / ₂ —
— Пренской	80 — 6 —

и по одной только кассѣ безуѣзднаго города Шаки доходъ уменьшился на 21 руб. 15¹/₂ коп., по случаю ебавки на такую же сумму добавочныхъ платежей къ подымной подати.

Означенное увеличеніе доходовъ коснулось только нѣкоторыхъ статей городскихъ росписей, а именно:

Аренды городскихъ имуществъ и оброчныхъ статей на	525 р. 16 к.
Косвенныхъ налоговъ	350 — 59 —

Вспомогательныхъ доходовъ, какъ то: до-
полнительныхъ платежей къ подъемной
подати, патентнаго сбора, сборовъ съ
протеста векселей и явки разнаго ро-
да актовъ 1.952 — 86 —

Смѣтные расходы на 1873 годъ составляли 61.469
руб. 79 коп., болѣе противу предъидущаго года на 6.938
руб. 37 коп. Увеличеніе это пало на слѣдующія статьи
расходныхъ росписей:

По содержанію личнаго состава нѣкото-
рыхъ изъ городскихъ Магистратовъ и
издержки на канцелярскія надобности 1.003 р. „ к.

По платежамъ податей съ городскихъ
строений и по содержанію городскихъ
имуществъ 12 — 60 —

По наружному благоустройству городовъ. 3.460 — 53 —

По содержанію начальныхъ училищъ . 395 — „ —

По содержанію мѣстныхъ больницъ . . 545 — 15 —

По экстраординарнымъ расходамъ . . 1.522 — „ —

Содержаніе личнаго состава Магистратовъ, также
увеличенное въ нѣкоторыхъ городахъ противъ 1872 го-

да въ общей сложности на 1.251 руб., определено по росписямъ на 1873 годъ въ такомъ размѣрѣ:

Магистрата города Сувалокъ	6.577 руб.
— — Августова	2.740 —
— — Сейнъ	1.065 —
— — Кальваріи	1.910 —
— — Мариамполя	1.990 —
— — Волковышекъ	1.510 —
— — Владиславова	1.545 —
— — Прень	805 —
— — Вержболова	1.265 —
— — Шакъ	430 —

Итого 19.837 руб.

Остатковъ и неприкосновенныхъ капиталовъ, хранящихся въ Польскомъ банкѣ 10-ти городскихъ кассъ и 18-ти обращенныхъ въ посады, къ 1 января 1874 года состояло: первыхъ—137.358 руб. 9¹/₄ коп., болѣе нежели въ предъидущемъ году на 2.249 руб. 91¹/₄ коп., послѣднихъ 13.251 руб. 87¹/₂ коп., менѣе 1872 года на 400 руб. Сумма эта составляла причитающееся бывшему городу Пильвишки вознагражденіе за отошедшія отъ него въ надѣль крестьянамъ земли, которая и истребована нынѣ изъ банка, согласно приговору пильвиш-

скаго посадскаго общества, на постройку и починку мостовъ въ посадѣ.

Независимо отъ сего, въ теченіе прошедшаго года, по распоряженію Губернскаго Правленія вытребовано также изъ Банка, изъ остатковъ городскихъ кассъ, 16.228 руб. 82 коп., которые израсходованы:

На пополненіе причитавшагося отъ городовъ Сувалкской губерніи пособія казнѣ по содержанію бывшей Правительственной Коммисіи Внутреннихъ Дѣлъ за 1869, 1870 и 1871 годы, 3.110 р. 89¹/₂ к.

На покупку пожарной заливной трубы для г. Сувалокъ 300 — „ —

На дополнительное вознагражденіе владѣльца частнаго дома, въ которомъ помѣщался Магистратъ б. города Виштинца, съ 1868 по 1870 годъ . 165 — 4¹/₂ —

На приобрѣтеніе надворной земли отъ домовладѣльцевъ города Маріамполя подъ проведеніе новыхъ улицъ . . . 9.652 — 88 —

На постройку дома для пильвинскаго
гминнаго управленія 1.500 — „ —

На починку мостовъ въ этомъ посадѣ. 1.500 — „ —

Судь изъ городскихъ кассъ на постройку обывательскихъ домовъ въ отчетномъ году выдаваемо не было, и вообще слѣдуетъ замѣтить по этому поводу, что здѣшніе города, не исключая и губернскаго, по внѣшнему своему виду представляются далеко не въ цвѣтущемъ состояніи. Такое положеніе ихъ объясняется малолюдствомъ и бѣдностію ихъ жителей, громадное большинство которыхъ составляютъ евреи. При томъ и внутреннее хозяйство этихъ городовъ, сосредоточенное въ Магистратахъ, идетъ весьма неудовлетворительно, такъ какъ означенныя присутственныя мѣста, по самой организациіи своей, лишены всякой возможности имѣть какое либо вліяніе на развитіе внѣшняго благосостоянія управляемыхъ ими городовъ.

г) Акцизные сборы.

Изъ доставленныхъ Управляющимъ Акцизными сборами Сувалкской, Ломжинской и Плоцкой губерній видно, что въ теченіе отчетнаго года въ доходъ казны по Сувалкской губерніи поступило:

Акциза съ вина 662.072 руб. $82\frac{3}{4}$ коп., болѣе предъидущаго года на 39.152 руб. $3\frac{3}{4}$ коп.

Акциза за пиво и медовареніе 24.718 руб. 23 коп., болѣе 1872 года на 1.876 руб. $59\frac{1}{2}$ коп.

Патентный сборъ за право выдѣлки и продажи питей составлялъ 57.948 руб. 67 коп., болѣе предшествовавшаго года на 6.743 руб. $37\frac{1}{2}$ коп.

Увеличеніе акцизнаго дохода, при значительно меньшемъ въ отчетномъ году количествѣ выдѣлки спирта, объясняется находившемся въ рукахъ заводчиковъ запасомъ вина отъ прежнихъ лѣтъ, которое они сбывали въ сосѣднія губерніи. Большой же патентный сборъ оказался только вслѣдствіе своевременнаго выкупа этого рода документовъ на 1874 годъ.

Заведеній для раздробительной продажи питей въ губерніи въ прошедшемъ году насчитывалось до 1.771, болѣе нежели въ 1872 году на 146.

Сумма штрафа, долженствовавшая поступить въ доходъ казны за нарушеніе устава о питейномъ сборѣ, каковыхъ случаевъ въ теченіе 1873 года было болѣе 500, принята въ расчетъ быть не можетъ, такъ какъ нѣкоторыя дѣла по этому предмету находятся еще на разсмотрѣ-

ніи Судовъ, а на большую часть уже рѣшенныхъ—принесены апелляціи.

Изъ важнѣйшихъ распоряженій Правительства по питейно-акцизной части въ теченіе 1873 года были:

а) Введеніе новыхъ контрольных виноизмѣряющихъ приборовъ, системы Сименса и Гальске, установленіе которыхъ на всѣхъ винокуренныхъ заводахъ губерніи обезпечило въ прошедшемъ году совершенную правильность учета выкуриваемаго вина и оградило казну отъ злоупотребленій винозаводчиковъ.

б) Согласно Высочайше утвержденному мнѣнію Государственнаго Совѣта, акцизъ съ выкуриваемаго вина и спирта, а также съ водокъ, взимался съ 15 Юля того года, вмѣсто прежнихъ 4 коп., по $5\frac{1}{2}$ коп. съ градуса. Но увеличеніе это, возвысивъ значительно стоимость выдѣлки вина на мѣстѣ, было причиною нѣкотораго упадка дѣятельности здѣшнихъ винокуренныхъ заводовъ, и вмѣстѣ съ тѣмъ послужило поводомъ къ усиленію ввоза въ губернію контрабанднымъ путемъ питей изъ соседней Пруссіи.

Пошлины за табако-акцизные свидѣтельства и марки, выданныя на основаніи Устава объ акцизѣ съ

табаку 1871 года, поступило въ Казначейства Сувальской губерніи въ отчетномъ году 6.321 руб. 50 коп., болѣе противу предшествовавшаго года на 646 руб. 50 коп.

Штрафовъ и конфискаціонныхъ денегъ съ нарушителей новаго устава взыскано въ теченіе года 364 руб. 89¹/₂ коп.

Остававшійся къ 1 Января 1873 года запасъ соли въ Августовскомъ соляномъ магазинѣ, въ количествѣ 3.792 пудовъ 9 фунтовъ, по случаю прекращенія казенной соляной монополіи въ губерніяхъ Царства Польскаго, проданъ былъ въ теченіе года за 2.520 р. 81¹/₂ к.

д) Отправленіе натуральныхъ повинностей.

Къ повинностямъ этого рода въ губерніяхъ здѣшняго края относятся квартирная, подводная и рекрутская.

Натуральная постоянная повинность по городамъ, посадамъ и деревнямъ, согласно Высочайше утвержденному 31 Мая 1868 года положенію о раскладкѣ квартирнаго сбора, отбывается обыкновенно въ губерніи съ производствомъ обывателямъ денежнаго вознагражденія, опредѣленнаго приложеннымъ къ означенному Положе-

нію тарифомъ. На этомъ основаніи отводятся квартиры натурою въ домахъ обывателей, какъ для войскъ, такъ и для лицъ другихъ вѣдомствъ, пользующихся правомъ на квартирное довольствіе.

Въ теченіе 1873 года всѣхъ войскъ и воинскихъ чиновъ числилось въ губерніи 7.095 человекъ. Дѣйствующія войска были расквартированы слѣдующимъ образомъ:

Въ городѣ Сувалкахъ:

- 1) Штабъ 3-й Гренадерской Дивизіи.
- 2) Штабъ 9 Гренадерскаго Сибирскаго Его Императорскаго Высочества Великаго Князя Николая Николаевича Старшаго полка.
1 и 3 линейныя и 1, 2 и 3 стрѣлковыя роты означеннаго полка.
- 3) Штабъ 11-го Гренадерскаго Фанагорійскаго Генералиссимуса князя Суворова полка.
1, 2 и 3 стрѣлковыя, 6 и 8 линейныя роты означеннаго полка.
- 4) Одна сотня Донскаго Казачьяго № 20 полка.
- 5) Сувалскій Губернскій № 55 баталіонъ и Управленіе Воинскаго Начальника.

Въ Сувалскомъ уѣздѣ, въ посадѣ Бакаларжево:

4-я линейная рота того же полка.

Въ городѣ Августовѣ:

- 1) Штабъ 3-й Гренадерской Артиллерійской бригады.
и всѣ батареи этой бригады.

Въ Августовскомъ уѣздѣ, въ посадѣ Рачкахъ:

Штабъ 1 баталіона 9 Гренадерскаго Сибирскаго полка, и 2 линейная рота.

Въ городѣ Сейнахъ:

- 1) Штабъ 3 баталіона 9 Гренадерскаго Сибирскаго полка,
9, 10 и 12 линейныя роты этого полка.
- 2) Одна сотня Донскаго Казачьяго № 20 полка.

Въ Сейнскомъ уѣздѣ, въ посадѣ Лоздзее:

11-я линейная рота 9 Гренадерскаго Сибирскаго полка.

Въ городѣ Кальваріи:

- 1) Штабы 1-го и 2-го баталіона 11-го Гренадерскаго
Фанагорійскаго полка, и 1, 2, 3, 5 и 7-я линейныя
роты.
- 2) Мѣстная уѣздная команда.

Въ Кальварійскомъ уѣздѣ, въ посадѣ Людвиново:

4-я линейная рота 11-го Гренадерскаго Фанагорійскаго полка.

Въ городѣ Мариампольѣ:

- 1) Штабъ 12-го Гренадерскаго Астраханскаго Его Императорскаго Высочества Государя Наслѣдника Цесаревича полка, штабъ 1-го баталіона и 11-я линейная рота сего полка.

Въ Мариампольскомъ уѣздѣ, въ деревнѣ Тарпуце:

- 2-я линейная рота 12 Гренадерскаго Астраханскаго полка.

Въ деревнѣ Макалахъ:

- 5-я линейная рота того же полка.

Въ городѣ Пренахъ:

- Штабъ 2 баталіона, 6, 7 и 8 роты того же полка.

въ селеніи Алексотѣ и окрестностяхъ:

- 2-я и 3-я Стрѣлковыя роты того же полка.

Въ городѣ Волковышкахъ:

- 1) 3-я линейная рота 12 Гренадерскаго Астраханскаго полка.
- 2) Одна сотня Донскаго Казачьяго № 20 полка.
- 3) Мѣстная Уѣздная команда.

Въ Волковышскомъ уѣздѣ, въ городѣ Вержболовѣ:

1 и 4 Линейныя роты 12 Гренадерскаго Астраханскаго полка.

Въ деревняхъ Александровѣ и Адамишкахъ:

4-я Стрѣлковая рота того же полка.

Въ городѣ Владиславовѣ:

1) Штабъ 3 баталіона 12 Гренадерскаго Астраханскаго полка.

2) 9, 10 и 11 линейныя роты того же полка.

Въ Владиславовскомъ уѣздѣ, въ деревнѣ Дегезцахъ:

12-я линейная рота того же полка.

Изъ перечисленныхъ частей войскъ только мѣстный Сувалкскій баталіонъ и двѣ роты 11 Гренадерскаго полка помѣщались въ казенныхъ зданіяхъ: первая въ деревянныхъ, находящихся въ г. Сувалкахъ, казарменныхъ флигеляхъ, принадлежащихъ Инженерному вѣдомству, послѣднія въ зданіи упраздненнаго мѣтнаго военнаго госпиталя. За тѣмъ всѣ остальные части войскъ, офицеры, военныя управленія, полковыя черви и духовенство, семейныя нижніе чины, а также лазареты, ко-

нюшни и хозяйственныя заведенія войскъ—размѣщены были въ частныхъ строеніяхъ и домахъ, по возможности приспособленныхъ къ ихъ назначенію.

Кромѣ помѣщений, отведенныхъ подъ дѣйствующія войска, пользовались квартирами въ натурѣ:

1) Штатныя чины состоящіе при трехъ провіантскихъ магазинахъ: въ г. Сувалкахъ, Августовѣ и Мариамполѣ.

2) Чины губернскаго и 3-хъ Уѣздныхъ Жандармскихъ Управленій—по штатамъ Варшавскаго Жандармскаго Округа, Высочайше утвержденнымъ 21 Декабря 1866 года.

3) Чины Земской Стражи, на основаніи утвержденнаго бывшимъ Намѣстникомъ въ Царствѣ Польскомъ 15 Января 1870 г. подробнаго положенія объ устройствѣ оной въ строевомъ и хозяйственномъ отношеніяхъ, и наконецъ

4) Чины Губернскаго по крестьянскимъ дѣламъ Присутствія, согласно постановленію бывшаго Учредительнаго Комитета въ Царствѣ Польскомъ отъ 12 Мая 1864 г.

За тѣмъ у домовладѣльцевъ губерніи отведено было въ 1873 году квартиръ:

Генеральскихъ.	5.
Штабъ офицерскихъ.	26.
Оберъ офицерскихъ	228.

Для удовлетворенія жителей за существовавшій у нихъ въ теченіе 1873 года постой и другіе расходы изъ суммъ квартирнаго сбора, по исчисленію сдѣланному Губернскимъ Правленіемъ, требовалось 46.563 р. 1 коп., болѣе цифры сбора, опредѣленной ко взыска-нію въ томъ году по раскладѣ, на сумму 9.195 руб. 72¹/₄ коп. Для пополненія этого дефицита испраши-вается распоряженія Министерства Внутреннихъ Дѣлъ объ ассигнованіи недостающей суммы, изъ хранящихся въ Польскомъ банкѣ остатковъ квартирнаго сбора по губерніямъ здѣшняго края.

Повинность подводная отправляется въ губерніи въ двухъ видахъ: съ вознагражденіемъ подводчика прогонными деньгами по 2 коп. за одноконную и по 4 за пароконную подводку съ вереты, и бесплатно.

Платныя подводы, на основаніи существующихъ въ Краѣ законоположеній, поставляются: войскамъ, чи-намъ Земской Стражи и на этапные пункты. Такихъ же подводъ, но съ уплатою прогонныхъ денегъ, имѣютъ право требовать офицеры Пограничной Стражи, чины

крестьянскихъ учреждений и акизнаго вѣдомства, при развѣздахъ ихъ по дѣламъ службы по такимъ трактамъ, гдѣ нѣтъ почтовыхъ лошадей.

Безплатныя подводы отпускаются, на основаніи постановленія бывшаго Учредительнаго Комитета въ Царствѣ Польскомъ отъ 15 Октября 1866 г., членамъ судовъ и лекарямъ, отправляющимся для производства судебно-медицинскихъ слѣдствій.

Врачамъ и медицинскимъ чинамъ при развѣздахъ ихъ для прививанія оспы.

Ветеринарамъ, въ случаяхъ проявленія эпизоотическихъ болѣзней и скотскаго падежа.

Чинамъ гминныхъ управленій, для развѣздовъ ихъ по дѣламъ службы.

Неимущимъ больнымъ, отправляемымъ изъ гминъ въ больницы, и, согласно постановленію того же Учредительнаго Комитета отъ 28 Мая 1868 года, нижнимъ чинамъ наблюдательнаго корпуса жандармовъ, по представленію ими открытыхъ листовъ, выдаваемыхъ Губернаторомъ.

За взятія въ губерніи въ 1872 году обывательскія подводы подъ свозъ воинскихъ чиновъ и ихъ се-

мействъ, слѣдовавшихъ по этапамъ, уплачено изъ казны 64 руб. 68 коп. и предстоитъ еще къ выдачѣ неассигнованныхъ Интендантскимъ вѣдомствомъ 195 руб. 89 к.

При передвиженіи же войскъ прогоны уплачиваются подводчикамъ непосредственно военнымъ начальствомъ, изъ суммъ находящихся въ распоряженіи онаго.

Всѣ вышеозначенныя повинности распредѣлялись въ теченіи отчетнаго года въ Сувалкской губерніи съ возможною уравнительностью, и никакихъ жалобъ со стороны обывателей на обремененіе ими къ Губернскому началству не поступало.

Затѣмъ на жителей губерніи лежитъ еще одна повинность отправляемая натурою—конскрипціонная.

Въ с о ч а й ш ь м ъ Манифестомъ 16 Ноября 1872 года повелѣно было произвести въ 1873 году въ губерніяхъ Царства Польскаго наборъ рекрутъ, по существующей здѣсь жеребьевой системѣ, одновременно съ наборомъ въ другихъ частяхъ Имперіи, именно съ 15 Января по 15 Февраля. Въ наборъ этотъ назначено съ каждой тысячи душъ мужскаго населенія по 6 человекъ, а сверхъ того на пополненіе числящейся за здѣшнимъ краемъ недоимки рекрутъ, образовавшейся

вслѣдствіе отмены набора 1869 года, по половинѣ рекрута, что составляло всего по 6½ рекрутъ съ тысячи душъ. При этомъ всѣмъ безъ исключенія конскриптамъ, которые будутъ подлежать отдачѣ въ военную службу, предоставлено право денежнаго выкупа со взносомъ въ казну по 800 руб. за cadaго рекрута.

Къ исполненію рекрутской повинности по Сувальской губерніи были призваны конскрипты изъ христіанъ I и II категорій, отъ 20 до 29 лѣтъ включительно. Чтоже касается евреевъ, то изъ нихъ, по недостаточности младшихъ возрастовъ, согласно 1 пункту Манифеста 2 Ноября 1869 года, призваны были къ жеребью конскрипты всѣхъ четырехъ категорій, имѣющіе отъ 21 до 29 лѣтъ.

Всѣ приготовительныя работы и распоряженія, требовавшіяся по существующимъ правиламъ для производства набора, исполнены были въ Сувальской губерніи своевременно и успѣшно. Затѣмъ призывъ къ жеребью христіанъ по четыремъ уѣздамъ сопровождался вообще удовлетворительными результатами и христіанское население, за исключеніемъ Кальварійскаго, Волковышскаго и Владиславовскаго уѣздовъ, исполнило рекрутскую повинность безнедоимочно; по названнымъ же тремъ уѣздамъ недобрано рекрутъ изъ христіанъ 104 человекъ.

Недоборъ рекрутъ по Кальварійскому уѣзду въ числѣ 6 человѣкъ, происшедшій главнымъ образомъ отъ бракованія значительнаго числа очередныхъ и подставныхъ конскриптовъ и отлучки съ мѣста своего жительства многихъ запасныхъ конскриптовъ, отпущенныхъ по домамъ послѣ балотировки, вскорѣ былъ пополненъ по розысканіи этихъ послѣднихъ. По уѣздамъ же Волковышскому и Владиславовскому недостатокъ рекрутъ изъ христіанъ въ числѣ 98 человѣкъ, образовавшійся вельдствіе значительнаго бѣгства конскриптовъ тотчасъ же по объявленіи набора,—изъ Волковышскаго уѣзда въ количествѣ 130, а Владиславовскаго 302 человѣкъ,—пополнился въ теченіе года только частію.

Относительно же евреевъ, подобно тому какъ и при прежнихъ наборахъ, встрѣтились въ этомъ дѣлѣ важныя затрудненія, происходящіе отъ укрьательства еврейскихъ конскриптовъ въ смежныя съ Сувалскою губерніею мѣстности Имперіи и за границу, такъ что, не смотря на дѣятельныя мѣры, принимавшіяся по распоряженію Губернскаго начальства къ розысканію бѣжавшихъ, не было возможности отвратить значительнаго недобора еврейскихъ рекрутъ, который простирался до 245 человѣкъ.

Вельдствіе этого, на основаніи постановленія Намѣстника въ Царствѣ Польскомъ, объявленнаго бывшею

Правительственною Коммисією Внутренних Дѣлъ отъ 28 Февраля 1867 года, наложенъ Губернскимъ начальствомъ на христіанское населеніе Волковышскаго и Владиславовскаго уѣздовъ и еврейское всей губерніи денежный штрафъ, въ размѣрѣ 100 рублей за каждаго недобраннаго рекрута.

Освидѣтельствованіе конскриптовъ, метаніе ими жребьевъ, доставка людей изъ уѣздовъ въ Рекрутское Присутствіе, учрежденное въ городѣ Сувалкахъ, и приѣмъ рекрутъ симъ послѣднимъ—совершились въ должномъ порядкѣ и въ опредѣленные для этого сроки. Жалобъ на неправильную сдачу въ рекруты, заслуживающихъ особаго вниманія, не поступало, а равно и злоупотребленій въ этомъ дѣлѣ со стороны мѣстныхъ властей не обнаружено.

Результатъ приѣма рекрутъ былъ слѣдующій:

По росписанію Губернскаго Правленія, составленному сообразно количеству мужскаго народонаселенія, христіанъ 208.691 и евреевъ 42.099 душъ, назначено было рекрутъ изъ губерніи:

Христіанъ 1.362 Евреевъ 712 Итого 2.074.

Въ то число поставлено рекрутъ нату-

рою	—	—	—	Хрис.	1.161	Евр.	14	Итого	1.175.
Выкупилось	—	—	—	41	—	13	—	54.	
Всего принятых и									
выкупившихся	—	—	—	1.202	—	27	—	1.229.	
Сложено со счетовъ,									
въ силу Высочай-									
шаго повелѣнія 2									
Февраля 1873 года,									
рекрутъ недобран-									
ныхъ въ 1872 году	—	—	—	56	—	440	—	496.	
За тѣмъ дѣйстви-									
тельный недоборъ									
рекрутъ составлялъ	—	—	—	104	—	245	—	349.	

Обраковано Рекрутскимъ Присутствіемъ конспекти-
товъ:

a) По малому росту.

Христіанъ 19

b) По болѣзнямъ и физическимъ недостаткамъ:

Христіанъ 135

Евреевъ 25

Итого . 160

Изъ недобранныхъ въ наборъ 1873 года рекрутъ
приходилось на уѣзды:

Сувалкскій	—	—	Христіанъ	„	Евреевъ	—	19
Августовскій	—	—	—	—	—	—	66
Сейнскій	—	—	—	—	—	—	23
Кальварійскій	—	—	—	6	—	—	20
Маріампольскій	—	—	—	„	—	—	19
Волковышскій	—	—	—	33	—	—	61
Владиславовскій	—	—	—	65	—	—	37

За принятыми со стороны Губернскаго начальства мѣрами, въ счетъ недобранныхъ въ 1873 году по Волковышскому и Владиславовскому уѣздамъ рекрутъ, поставлено послѣ набора въ теченіе года изъ недоставленныхъ своевременно по разнымъ случаямъ конскриптовъ христіанъ 42 и евреевъ 1, а остальные 62 изъ христіанъ и 244 евреевъ включены въ рекрутскій контингентъ 1874 года.

Обращаясь затѣмъ къ недобору рекрутъ изъ евреевъ, нельзя не замѣтить, что съ самаго введенія въ здѣшнемъ краѣ въ 1865 году жеребьевой системы, испытывались постоянно большія затрудненія въ поставкѣ изъ нихъ рекрутскаго контингента, влѣдствіе укрывательства еврейскихъ конскриптовъ, которому способствуютъ, съ одной стороны, дѣятельное содѣйствіе ихъ единовѣрцевъ, а съ другой—самое географическое положеніе Сувалкской губерніи, граничащей на значительномъ про-

тяженіи съ тремя западными губерніями Имперіи, и Пруссією.

На расходы по освидѣтельствуванію конскриптовъ въ уѣздахъ, пересылкѣ и продовольствію людей, доставлявшихся въ Рекрутское Присутствіе, а также по приему рекрутъ симъ послѣднимъ—ассигновано въ 1873 году изъ казны 8.198 руб.

Вѣдомость о результатахъ приема рекрутъ въ наборъ 1873 года прилагается подъ № 10.

III

Общественное благоустройство и благочиніе.

а) Казенныя и общественныя зданія.

Въ Сувалкской губерніи находится весьма ограниченное число казенныхъ зданій, большею частію дачишной постройки, которыя и заняты присутственными мѣстами. Всѣ они требуютъ капитальныхъ исправленій, но по недостатку на этотъ предметъ необходимыхъ суммъ, поддерживались въ минувшемъ году незначительною ремонтировкой, на производство которой ассигновано было Министерствомъ Внутреннихъ Дѣлъ 2.735 руб. 93 коп.

На деньги эти сдѣланы нѣкоторыя исправленія въ домѣ занимаемомъ Губернаторомъ, на сумму 1.514 руб. 7 коп. и устроена желѣзная крыша на домѣ Сейнскаго уѣзднаго управленія за 1200 руб.

Кромѣ того произведена въ прошедшемъ году ремонтровка зданія упраздненнаго лѣтняго отдѣленія военнаго госпиталя въ г. Сувалкахъ, передѣленнаго подъ помѣщеніе двухъ ротъ, а во время набора сданныхъ уже военному начальству рекрутъ. Работы эти, стоящія 299 руб. 81 коп., отнесены на счетъ суммъ квартирнаго сбора.

Изъ числа административныхъ присутственныхъ мѣстъ въ казенныхъ зданіяхъ помѣщаются только Губернское Правленіе, два Уѣздныхъ Управленія,—Сейнское и Кальварійское,—и Губернская Типографія. Всѣ же прочія учрежденія, какъ гражданскаго такъ и военнаго вѣдомствъ, помѣщены въ губернскомъ городѣ и въ уѣздныхъ городахъ въ домахъ частныхъ владѣльцевъ, нанятыхъ по контрактамъ. Такимъ образомъ на наемъ домовъ для пяти Уѣздныхъ Управленій въ 1873 году употреблено:

для Сувалкскаго	465 руб.
— Августовскаго	460 —

для Владиславовскаго	350 руб.
--- Волковышскаго	255 —
и— Мариампольскаго	450 —

А всего 1.970 руб.

Общественныхъ зданій, за исключеніемъ Церквей, въ губерніи не существуетъ; этихъ же послѣднихъ находится:

Церквей Православнаго исповѣданія — 2, въ городѣ Сувалкахъ и посадѣ Кибартахъ.

— Единоѣрческаго — 1, въ селеніи Покровскомъ, Сейнскаго уѣзда.

— Греко-уніятскаго — 10, изъ коихъ 8 приходскихъ.

— Римско-католическаго — 72 приходскихъ, 10 филиальныхъ и 2 монастыря, изъ коихъ монастырь Реформатовъ, построенный въ дер. Смолынахъ Сувалскаго уѣзда, закрытъ по распоряженію Министра Внутреннихъ Дѣлъ въ декабрѣ прошлаго года. Изъ бывшихъ же при немъ 9 монашествующихъ лицъ, 8 переведены въ таковой же монастырь Радомской губерніи, а одинъ, въ качествѣ Викарія, оставленъ временно при помонастырскомъ костелѣ.

Церквей Евангелическо-аугсбургскаго 10, изъ коихъ 6 приходскихъ, а прочія приписныя.

— Евангелическо-реформатскаго — 1.

Еврейскихъ синагогъ 42.

Магометанская мечеть 1.

Въ лучшемъ противу другихъ церквей состояніи находятся католическіе костелы; тѣмъ не менѣе 28 изъ нихъ требуютъ радикальной поправки, а въ четырехъ приходдахъ—совершенной перестройки. На производство всѣхъ этихъ работъ, по существующимъ здѣсь правиламъ, требуется добровольное согласіе прихожанъ и денежныя съ ихъ стороны пожертвованія. На такія средства въ прошедшемъ году производились болѣе или менѣе значительныя поправки въ 17 костелахъ. Кроме того, на сооруженіе новыхъ церквей въ трехъ изъ упомянутыхъ приходовъ собраны уже необходимыя суммы, и къ производству работъ, по составленнымъ планамъ, будетъ приступлено въ текущемъ 1874 году.

Православная церковь въ городѣ Сувалкахъ, по многимъ неисправностямъ зданія, а главное, по недостаточности ея размѣровъ, совершенно не соответствуетъ своему назначенію. Въ виду устраненія этого недостатка исходатайствовано Начальникомъ губерніи раз-

рѣшеніе бывшаго Намѣстника въ Царствѣ Польскомъ, покойнаго Графа Берга, на капитальную перестройку этого храма, и въ настоящее время составленные вновь, по указаніямъ техническо-строительнаго Комитета при Министерствѣ Внутреннихъ Дѣлъ, проектъ и смѣта представлены на окончательное утвержденіе Варшавскаго Гевнераль-Губернатора.

Въ самомъ же печальномъ положеніи находятся Греко-уніатскія церкви ветхія, полуразрушенныя, совершенно бѣдныя по вѣшнему и наружному виду, который рѣзко поражаетъ зрителя, особенно при сравненіи съ близъ-стоящими католическими костелами. Церкви эти по большей части деревянныя и, за исключеніемъ двухъ, не имѣютъ иконостасовъ, а все вообще — ни соотвѣтственной обряду церковной утвари, ни священническихъ облаченій. Обстоятельства эти обратили особую заботливость Начальника губерніи, по ходатайству котораго и съ разрѣшенія Министра Народнаго Просвѣщенія, приняты уже къ возобновленію Греко-уніатскихъ верквей и снабженію ихъ иконостасами, соотвѣтственныя мѣры, а именно:

На починку каменной Балинской церкви и устройство въ оной иконостаса, ассигновано въ 1873 году 1.128 руб. 65 коп.

Постройка новой каменной церкви въ селеніи Голынкѣ, вмѣсто совершенно развалившейся деревянной, за 9.500 руб. начнется съ весны текущаго 1874 года, и, согласно обязательству подрядчика, будетъ окончена въ 1876 году. Кромѣ того на устройство иконостаса въ этой церкви ассигновано 700 руб.

Церковь въ Рыгаловскомъ приходѣ, съ устроеннымъ въ ней въ 1869 году иконостасомъ, хотя находится и въ лучшемъ противу другихъ состояніи, но также требуетъ починокъ, на которыя отпущена уже сумма 517 руб. 9 коп. Исправленія эти будутъ окончены къ 1 Юля настоящаго 1874 года.

Въ Липской церкви иконостасъ уже устроенъ; но самое зданіе церкви требуетъ починокъ.

На капитальныя же исправленія прочихъ церквей, равно на приобрѣтеніе и устройство въ нихъ иконостасовъ, а также на возведеніе новой каменной церкви въ приходѣ Лабно, взамятъ нынѣшней деревянной, пришедшей въ совершенную ветхость, составляются уже мѣстнымъ архитекторомъ сметы, которыя по окончаніи будутъ представлены на утвержденіе Министра Народнаго Просвѣщенія.

Лютеранскія церкви и еврейскія синагоги находятся въ болѣе исправномъ состояніи; магометанская

же мечеть, построенная въ деревнѣ Винкшнупе, Волковышскаго уѣзда, ветха до такой степени, что требуетъ немедленной замяны ея новою, на постройку которой, съ разрѣшенія Министра Внутреннихъ Дѣлъ собираются денежныя пожертвованія въ Имперіи и Царствѣ Польскомъ. Означенныхъ пожертвованій по Октябрь отчетнаго года поступило 2.059 руб. 79 коп.

б) Дороги, мосты и перевозки.

Черезъ Сувалкскую губернію проходятъ тракты:

Вѣтвь С.-Петербурго-Варшавской желѣзной дороги отъ Ковно до Прусской границы, протяженіемъ 85 верстъ, состоящая въ вѣдѣніи Совѣта Управленія Главнаго Общества Россійскихъ желѣзныхъ дорогъ.

Два большихъ государственныхъ шоссеиныхъ тракта Ковенскій и Кенигсбергскій на протяженіи 223¹/₁₀ версты. Путь этотъ находится въ самомъ неудовлетворительномъ состояніи.

Семь губернскихъ шоссеиныхъ дорогъ оконченныхъ протяженіемъ на 156 верстъ 18 сажень. Начало устройства этихъ путей положено шарваркомъ и на счетъ суммъ отпущенныхъ изъ казны въ 1869 году, по слу-

чаю предшествовавшихъ неурожаевъ, съ цѣлю доставленія заработковъ бѣднѣйшему классу населенія, а потомъ на суммы дорожнаго сбора.

Въ 1873 году была отдана съ торговъ ремонтровка означенныхъ губернскихъ трактовъ а также находящихся на нихъ мостовъ за сумму 28.484 руб., а именно:

по Сейнскому уѣзду	1.510 руб.
— Кальварійскому	1.999 —
— Волковышскому	9.700 —
— Владиславскому	15.484 —

Экономическое значеніе всѣхъ вышеупомянутыхъ путей сообщенія для губерніи подробно изложено въ *Обзорѣ* губерніи за 1871 годъ и съ тѣхъ поръ остается въ томъ же самомъ положеніи. Что же касается прочихъ дорогъ въ губерніи, какъ то почтовыхъ нешоссейныхъ и проселочныхъ, то таковыя поддерживаются въ довольно удовлетворительномъ состояніи средствами гминь.

Перевозы чрезъ рѣку Нѣманъ находятся въ 5-ти мѣстахъ западной границы губерніи, и исправное состояніе ихъ лежитъ на обязанности владѣльцевъ земель, на которыхъ эти перевозки устроены.

в) Почты.

Въ теченіе отчетнаго года никакихъ существенныхъ измѣненій, ни въ направленіи почтовыхъ трактовъ, ни въ размѣщеніи почтовыхъ станцій не произошло. Этихъ послѣднихъ въ 1873 году въ губерніи состояло 23, изъ коихъ двѣ безъ лошадей. На прочихъ же 21 станціяхъ содержалось 108 лошадей.

Жалобъ на неисправное содержаніе почтъ или на почтовую гоньбу въ 1873 году отъ проезжающихъ не было.

г) Народная нравственность.

Изъ вѣдомости о числѣ и родѣ преступленій совершенныхъ въ губерніи въ 1873 году подъ № 5, общенной подпрокуроромъ при кальварійскомъ Судѣ Исправительной Полиціи, видно что на разсмотрѣніи Суда было въ теченіе года 2.869 дѣлъ, уголовного характера, менѣе нежели въ предъидущемъ году на 276. Число лицъ обвиняемыхъ въ различнаго рода преступныхъ дѣяній составляло 2.670 мужчинъ и 460 женщинъ, всего 3.130 человекъ, изъ коихъ первыхъ болѣе противу 1872 года на 124, послѣднихъ менѣе на 29.

Преступленія, повторявшіяся въ прошедшемъ году наибольшее число разъ, по сравненіи съ предъидущимъ годомъ, представляли слѣдующія цифры:

а) Сопротивленіе распоряженіямъ Правительства 235, болѣе 1872 года на 5.

б) Оскорбленіе и явное неуваженіе къ присутственнымъ мѣстамъ и должностнымъ лицамъ, при исполненіи ими обязанностей службы 168, менѣе чѣмъ 1872 году на 25.

в) Преступленія и проступки противъ постановленій объ исполненіи воинской повинности 172, болѣе чѣмъ 1872 году на 20.

г) Причиненіе увѣчья, ранъ и другихъ поврежденій здоровья 655, менѣе чѣмъ въ 1872 году на 18, и

д) По разнымъ родамъ воровства, случаевъ коего въ теченіе года было со взломомъ 192, обыкновеннаго 505, менѣе противу 1872 года, перваго на 111, послѣдняго на 117.

Разность эта объясняется, впрочемъ, замѣтно возвысившимся благосостояніемъ народныхъ массъ.

Въ числѣ лицъ привлеченныхъ къ отвѣтственности,
какъ по вышеназваннымъ преступленіямъ, такъ и по
прочимъ находилось:

Дворянъ потомственныхъ	8 мужч.	1 женщ.
— личныхъ	8 —	„ —
Купцовъ	12 —	1 —
Мѣщанъ	404 —	92 —
Крестьянъ	2.213 —	364 —
Военнаго сословія	24 —	2 —
Разночинцевъ	1 —	„ —
	<hr/>	
	2670	460

По возрастамъ:

Ниже 17 лѣтъ	106 мужч.	23 женщ.
Отъ 17 до 20 лѣтъ	213 —	36 —
— 21 — 25 —	366 —	68 —
— 26 — 30 —	467 —	98 —
— 31 — 40 —	742 —	108 —
— 41 — 50 —	475 —	77 —
— 51 — 60 —	227 —	36 —
свыше 60 —	74 —	14 —
	<hr/>	
	2670	460

Изъ вышеприведенныхъ цифръ видно, что число преступниковъ къ общей цифрѣ жителей относится въ мужскомъ населеніи какъ 1: 91, въ женскомъ—какъ 1: 612, а вообще какъ 1: 175.

Дѣлъ поступившихъ на разсмотрѣніе уголовного Суда по предмету распространенія фальшивыхъ денежныхъ знаковъ простиралось въ 1873 году до 28, меньше противу предшествовавшаго года на 23. Обвиняемыхъ въ означенномъ преступленіи было 46 мужчинъ и 4 женщины, а всего 50 человекъ, меньше противу 1872 года на 16. Изъ лицъ этихъ трое мужчинъ и одна женщина принадлежали къ сословію личныхъ дворянъ, 11 мужчинъ и 1 женщина—къ мѣщанскому и 32 мужчины и 2 женщины къ крестьянскому сословію.

Не смотря однако на самыя строжайшія судебно-административныя слѣдствія, произведенныя по дѣламъ этого рода, не обнаружено никакихъ данныхъ могущихъ служить къ обвиненію лицъ, задержанныхъ въ 1873 году съ фальшивыми кредитными билетами, въ поддѣлкѣ оныхъ или умышленномъ ихъ распространеніи. Къ тому же попадавшіеся у простолюдиновъ фальшивые кредитные билеты были большею частію прежняго образца и потому совершенное изыятіе таковыхъ изъ

употребленія, было главнѣйшею причиною уменьшенія подобныхъ случаевъ въ криминальной статистикѣ за отчетный годъ.

При всемъ томъ, по приведеннымъ выше даннымъ о количествѣ преступленій, совершенныхъ въ губерніи въ теченіе прошедшаго года, трудно вывести какое либо заключеніе о возвышеніи или упадкѣ уровня нравственности въ губерніи, которыя, по мимо этихъ случаевъ, стоятъ на довольно удовлетворительной степени. Равно и цифра преступниковъ не можетъ дать точнаго понятія о дѣйствительномъ числѣ виновныхъ, такъ какъ большая часть уголовныхъ дѣлъ находится еще на разсмотрѣніи судебныхъ мѣстъ, и потому степень виновности прикосновенныхъ къ этимъ дѣламъ лицъ еще не признана окончательно.

По состоявшимся уже приговорамъ судовъ, утвержденнымъ высшими судебными инстанціями, изъ числа обвинявшихся въ болѣе важныхъ уголовныхъ преступленіяхъ въ 1873 году, приговорено:

Къ каторжнымъ работамъ	7	челов.
Къ ссылке въ Сибирь	24	—
Въ арестантскія роты	10	—
Къ отдачѣ въ рабочій домъ	227	—

Къ отдачѣ въ смирительный домъ	12	челов.
Къ тюремному заключенію	292	—
и къ кратковременному аресту	77	—

Итого 649

менѣе 1872 года вообще на 576 человѣкъ.

Въ заключеніе слѣдуетъ упомянуть о главнѣйшемъ орудіи къ пресѣченію преступленій и обнаруженію виновныхъ въ здѣшнемъ краѣ, которымъ является Земская Стража. Учрежденіе это организовано на основаніи Высочайше утвержденнаго 19 (31) Декабря 1866 года Положенія, для мѣстнаго надзора, охраненія порядка и общей безопасности, а равно для непосредственнаго исполненія полицейскихъ распоряженій.

По приложенному къ означенному Положенію штату и дополнительному росписанію, Высочайше утвержденному 5 Февраля 1868 года, въ Сувалкской губерніи опредѣлено слѣдующее число чиновъ:

Штабъ-офицеръ для особыхъ порученій при Губернаторѣ	1.
Запасный офицеръ	1.
Начальникъ Земской Стражи въ губернскомъ городѣ	1.

Начальниковъ Земской Стражи въ уѣздахъ	7.
Старшихъ стражниковъ при командахъ Земской Стражи	8.
Старшихъ участковыхъ стражниковъ	38.
Стражниковъ младшихъ	164.
Причисленныхъ къ Земской Стражѣ для испытанія .	25.

На содержаніе личнаго состава Стражи по смѣтѣ 1873 года вѣдомства Министерства Внутреннихъ Дѣлъ опредѣлено было 39.930 руб. Изъ нихъ израсходовано 38.907 руб. 27½ коп., и за тѣмъ къ 1 Января 1874 года осталось 1.022 руб. 72½ коп.

На хозяйственные расходы по содержанію Земской Стражи, какъ то: на обмундированіе нижнихъ чиновъ, фуражныя и аммуничныя деньги, огнестрѣльные припасы, ремонтъ лошадей, оружія, конскаго снаряженія, аммуничныхъ вещей и прочія потребности Стражи опредѣлено было въ 1873 году 15.279 руб., изъ которыхъ израсходовано 14.286 руб. 65 коп., и за тѣмъ къ 1 Января 1874 года оказалось въ остаткѣ 992 р. 35 к.

Согласно примѣчанію къ 15 ст. Высочайше утвержденнаго 19 Декабря 1866 года положенія, въ Земской Стражѣ Сувальской губерніи состоятъ 34 строевыхъ лошади.

Заготовление обмундирования для нижних чиновъ Земской Стражи и въкоторыхъ аммуничныхъ вещей и принадлежностей конскаго снаряженія, согласно приказанію бывшаго Намѣстника въ Царствѣ Польскомъ, производилось въ прошедшемъ году на мѣстѣ, посредствомъ подряда и обошло въ 4.944 руб. 21 коп., которые и входятъ въ составъ выше означенной общей суммы. Огнестрѣльные же припасы для Стражи присланы въ 1873 году изъ артиллерійскаго управленія Варшавскаго Военнаго Округа.

Личный составъ Земской Стражи въ Сувалкской губерніи исполнѣ удовлетворяетъ своему назначенію. Дѣйствуя подъ руководствомъ Губернатора и ближайшимъ наблюденіемъ уѣздныхъ Начальниковъ чины оной, за весьма ничтожнымъ исключеніемъ, отличаются точнымъ исполненіемъ лежащихъ на нихъ обязанностей и неуспшно дѣятельностію.

Послѣдствіемъ этой дѣятельности въ теченіе отчетнаго года было обнаружено непосредственно чинами Земской Стражи преступленій и проступковъ 12.774. Произведено розысковъ и открыто виновныхъ . . . 9.425. Арестовано разнаго званія лицъ 6.131. Въ томъ числѣ задержано бродягъ и безопасныхъ 1.989.

Болѣе подробная вѣдомость о дѣятельности земской стражи въ губерніи за 1873 годъ при семь прилагается подъ № 11.

Расколь.

Старообрядческое населеніе Сувалкской губерніи, въ составъ котораго входятъ единовѣрцы и раскольники, принадлежащіе къ филипонской безпоповщинской сектѣ, къ началу 1874 года простиралось:

	муж. пол.	женск. пол.	всего.
Единовѣрцевъ	437	— 423	— 860
Раскольниковъ.	2.535	— 2.731	— 5.266

Вообще же 6.126 душъ обоего пола.

Они поселены:

	муж. пол.	женск. пол.	всего.								
Въ г. Сувалкахъ въ числѣ	55	— 44	— 99								
— Сувалкскомъ уѣздѣ	1.154	— 1.273	— 2.427								
— Августовскомъ —	358	— 372	— 730								
— Сейнскомъ	<table> <tr> <td>единовѣрцевъ</td> <td>437</td> <td>— 423</td> <td>— 860</td> </tr> <tr> <td>раскольниковъ</td> <td>896</td> <td>— 961</td> <td>— 1.857</td> </tr> </table>		единовѣрцевъ	437	— 423	— 860	раскольниковъ	896	— 961	— 1.857	
единовѣрцевъ	437	— 423	— 860								
раскольниковъ	896	— 961	— 1.857								
— Кальварійскомъ.	72	— 81	— 153								

Быть этихъ людей и отношенія ихъ какъ къ окружающему мѣстному населенію, такъ и къ правительству

равно и образъ ихъ занятій подробно очерчены въ *Обзоръ* губерніи за 1871 годъ, и съ тѣхъ поръ въ положеніи ихъ не произошло ни малѣйшей перемѣны. По прежнему они живутъ осѣдло, занимаются хлѣбопашествомъ, садоводствомъ, огородничествомъ, а также пилюкою и рубкою лѣса.

Касательно же вліянія на расколъ единовѣрческой церкви, находящейся въ близкомъ соседствѣ съ самымъ многочисленнымъ поселеніемъ раскольниковъ, слѣдуетъ замѣтить, что не смотря на непрерывныя житейскія сношенія ихъ съ единовѣрцами и тождество быта, раскольники остаются непоколебимо упорными въ своихъ заблужденіяхъ, такъ что въ минувшемъ году не было ни одного случая присоединенія къ единовѣрцію изъ раскола. Обстоятельство это объясняется крайнимъ невѣжествомъ раскольниковъ, тѣсною связью ихъ между собою, сильною привязанностію къ своимъ преданіямъ, а отчасти и тѣмъ, что въ существующихъ въ поселеніяхъ ихъ народныхъ школахъ, вспомошествоваемыхъ средствами казны, обученіе дѣтей ввѣрено учителямъ—раскольникамъ.

е) Арестанты, Тюрьма и Этапы.

Въ мѣстахъ заключенія Сувалкской губерніи, состоящихъ изъ одной тюрьмы въ городѣ Кальваріи и 3-хъ

детенціонныхъ арестовъ при Мировыхъ Судахъ въ городахъ Сувалкахъ, Сейнахъ и Маріамполѣ,—движеніе арестантовъ въ 1873 году было слѣдующее:

	Въ тюрьмѣ.			Въ арестахъ.		
	муж.	женщ.	всего.	муж.	женщ.	всего.
Къ 1 Января 1873						
года оставалось .	331	— 80	— 411.	11	— 2	— 13.—
Въ теченіе года						
прибыло . . .	705	— 169	— 874.	598	— 142	— 740.—
Итого	1036	— 249	— 1285.	609	— 144	— 753.—

Выпущено въ те-

ченіе года. . . 751 — 183 — 934. 591 — 139 — 730.—

Къ 1 Января 1874

года осталось . 285 — 66 — 351. 18 — 5 — 23.—

Ежедневно же среднимъ числомъ содержалось въ тюрьмѣ 366, а въ 3-хъ детенціонныхъ арестахъ 29, итого 395 человѣкъ, менѣе противъ 1872 года въ первой на 85, а въ послѣднихъ на 10, или вообще на 95 человѣкъ. Въ сравненіи съ нормальнымъ числомъ, опредѣленнымъ штатами, было менѣе—въ тюрьмѣ на 104, а въ арестахъ на 31, или вообще на 135 человѣкъ. Уменьшеніе числа арестантовъ, содержавшихся почти исключительно за судебными мѣстами, противу 1872 го-

да, слѣдуетъ отнести во первыхъ, къ тѣмъ же причинамъ, которыя повліяли и на уменьшеніе количества преступленій, особенно случаевъ воровства и кражи, такъ какъ при удовлетворительныхъ урожаяхъ послѣднихъ лѣтъ бѣдный классъ населенія нашелъ возможность снискивать себѣ пропитаніе законнымъ путемъ, не нарушая правъ собственности, а во вторыхъ, къ принятымъ со стороны Губернскаго Начальства мѣрамъ, заключавшимся въ неотлагательной высылкѣ по принадлежности осужденныхъ арестантовъ, въ настояніи надъ судебными мѣстами въ скорѣйшемъ производствѣ арестантскихъ дѣлъ и въ понужденіи административныхъ властей къ быстрому исполненію требованій судовъ по дѣламъ этого рода.

Кальварійская тюрьма помѣщается въ казенномъ зданіи, исправленіе котораго окончено въ 1873 году, и зданіе это находится нынѣ въ удовлетворительномъ состояніи.

Еще въ 1868 году, за увеличеніемъ числа арестантовъ въ Кальварійской тюрьмѣ, далеко превышавшимъ размѣры тюремнаго зданія, устроеннаго на 470 человекъ, по распоряженію Г. Начальника губервіи, одобренному бывшимъ Намѣстникомъ въ Царствѣ Польскомъ, на-

няты были подъ добавочное помѣщеніе заключенныхъ два частные дома, одинъ на 130 арестантовъ, а другой на 250. Когда же число арестантовъ начало уменьшаться, то одинъ изъ нанятыхъ домовъ возвращенъ владѣльцу еще 1 Мая 1872 года, а другой, какъ оказавшійся по ветхости несоотвѣтствующимъ цѣли назначенія, замѣненъ вновь нанятымъ съ 1 Октября 1873 года частнымъ домомъ.

Пересылка арестантовъ въ здѣшней губерніи производилась по четыремъ военно-этапнымъ трактамъ, идущимъ отъ города Сувалокъ: одинъ въ Ковно, другой въ Ломжу, третій чрезъ Августовъ, Липскъ и Ястржембну въ городъ Гродно, а четвертый—отъ города Волковышекъ въ Кальварію. Въ же этапныхъ линій арестанты пересылались, на основаніи правилъ утвержденныхъ Министерствомъ Внутреннихъ Дѣлъ 15 Іюля 1870 года, Уѣздными Начальниками на счетъ транспортныхъ суммъ, а городскими и гминными управлениями—на счетъ мѣстныхъ обществъ.

Ночлежныя станціи на этапныхъ трактахъ устроены: въ городѣ Сувалкахъ—въ городскомъ зданіи, при военной гауптвахтѣ; въ Августовѣ, Кальваріи и Маріамполѣ—въ частныхъ домахъ, нанятыхъ подъ распро-

страненіе гауптвахтъ; въ посадѣ Липскѣ, равно въ деревняхъ Ястржембнѣ, Шиплишкахъ, Дембовой Будѣ и Вейверахъ—въ особыхъ обывательскихъ домахъ, также по найму. Всѣ эти дома содержатся въ должной исправности.

Въ Сувалкской губерніи рабочихъ и исправительныхъ домовъ не имѣется, а преступники, приговоренные къ наказаніямъ этого рода, содержатся въ Кальварійской исправительной тюрьмѣ, гдѣ ихъ съ начала отчетнаго года вновь стали занимать приготовленіемъ пряжи въ тамошней тюремной прядильнѣ.

Въ 1873 году содержалось въ тюрьмѣ по судебнымъ рѣшеніямъ—приговоренныхъ къ отдачѣ въ рабочій домъ 227, въ смирительный домъ 12, къ тюремному заключенію 292, къ кратковременному аресту 77, и того 608 человекъ.

Арестантской роты также не состоитъ въ губерніи, и подлежащіе сему наказанію преступники, на основаніи Высочайшаго повелѣнія, объявленнаго въ выпискѣ изъ журнала бывшаго Совѣта Управленія Царства Польскаго отъ ¹³/₂₄ Іюля 1866 года, отправляются изъ Сувалкской губерніи въ Новогеоргіевскую крѣпость, или же при не имѣніи тамъ свободнаго мѣ-

ста-- въ Ивангородскую. Въ первую изъ этихъ крѣпостей отправлено въ 1873 году 10 человѣкъ.

Къ ссылкѣ въ Сибирь и къ каторжнымъ работамъ по судебнымъ приговорамъ въ 1873 году назначено было арестантовъ обыкновенныхъ 31 человѣкъ, изъ которыхъ выслано въ Сибирь 16, и въ Харьковское Губернское Правленіе 7 человѣкъ, а остальные 8 человѣкъ, о которыхъ рѣшенія получены Губернскимъ Правленіемъ послѣ 1 Сентября, въ виду циркуляра Министра Внутреннихъ Дѣлъ отъ 14 Августа 1869 года объ отмѣнѣ зимней пересылки, оставлены на мѣстѣ ихъ осужденія.

Продовольствіе для арестантовъ Кальварійской тюрьмы по тарифу, введенному въ дѣйствіе съ 18-го Сентября 1866 года, производилось посредствомъ подряда, съ платою подрядчику за суточную арестантскую порцію по $6^{64}/100$ копѣйки. На неудовлетворительность продовольствія, при ревизіяхъ періодическихъ и внезапныхъ, производимыхъ въ тюрьмѣ мѣстнымъ уѣзднымъ Начальникомъ и членами Суда Полиціи Исправительной, жалобъ арестантами заявлено небыло. Для наблюденія же за здоровьемъ арестантовъ имѣются при тюрьмѣ постоянные врачъ и фельдшеръ.

Въ 1873 году эпидемическія болѣзни на арестантахъ не появлялись, отъ другихъ же обыкновенныхъ болѣзней изъ 216 заболѣвшихъ арестантовъ умерло 9.

Въ 1873 году бѣжало изъ Маріампольскаго и Сейнскаго detenціонныхъ арестовъ по одному арестанту, о которыхъ производится розыскъ, неимѣющей однако успѣха по настоящее время. Виновные же въ допущеніи побѣга преданы Суду.

Матеріальное состояніе заключенныхъ вообще было довольно удовлетворительно, и въ нравственномъ отношеніи никакихъ особенно неблагопріятныхъ явленій въ 1873 году не замѣчалось.

ж) Пожары.

Пожарныхъ случаевъ въ Губерніи въ 1873 году, какъ видно изъ прилагаемой вѣдомости подь № 6, было всего 407, изъ коихъ въ городахъ 14, въ посадахъ и селахъ 393. Число сгорѣвшихъ домовъ и разныхъ хозяйственныхъ построекъ, почти безъ исключенія застрахованныхъ, простиралось до 680, сумма сгорѣвшихъ строеній вообще, по страховой оцѣнкѣ, составляла 104.806. рублей.

Сравнивая вышеприведенныя цифры съ тѣми же данными за предъидущій годъ, оказывается, что пожарные случаи въ отчетномъ году повторялись въ губерніи нѣсколько чаще 1872 года, а именно въ городахъ на 5 разъ, въ уѣздахъ на 63, всего же болѣе на 68. Но какъ пожары эти были вообще весьма малыхъ размѣровъ, ограничиваясь по большей части истребленіемъ воспламенившагося строенія и смежныхъ съ нимъ построекъ, за исключеніемъ впрочемъ одного только случая бывшаго 15 Сентября въ деревнѣ Берзникахъ Сейнскаго уѣзда, гдѣ сгорѣло 27 домовъ, застрахованныхъ въ 6.140 рублей, то сумма убытковъ отъ сгорѣвшихъ недвижимостей была менѣе нежели въ 1872 году на 30.349 рублей.

Число несчастныхъ случаевъ съ людьми отъ пожаровъ въ 1873 году было незначительно: а именно, въ пожаръ бывшій въ дер. Курьянкѣ, Августовскаго уѣзда, сгорѣло двѣ женщины, и при тушеніи пожара, бывшаго въ дер. Путрошаны, Маріампольскаго Уѣзда, домохозяева, мужъ и жена получили сильныя обжоги, отъ которыхъ первый померъ.

По временамъ года наибольшее число пожаровъ въ отчетномъ году, какъ и въ предшествовавшемъ, слу-

чилось осенью, а именно 157; затѣмъ лѣтомъ ихъ было 100, весною 96, а зимою 54.

Причины означенныхъ пожаровъ, какъ обнаружено производившимися по каждому случаю разслѣдованіями, заключались главнѣйшимъ образомъ въ безопасности и неосторожномъ обращеніи съ огнемъ, а также въ дурномъ устройствѣ печей въ крестьянскихъ жилищахъ и неисправномъ содержаніи дымовыхъ трубъ. Было также 46 случаевъ поджога, изъ коихъ въ одномъ обнаруженъ поджигатель, который и преданъ суду.

Пожарная часть въ губерніи находится, по прежнему, въ весьма неудовлетворительномъ состояніи, и все содѣйствіе къ потушенію огня, какъ въ городахъ, такъ и въ селлахъ, лежитъ на обязанности самихъ обывателей. Впрочемъ въ каждомъ городѣ, на средства городскихъ кассъ, заведены бочки и заливныя трубы, но, по недостаточности ассигнованныхъ на этотъ предметъ суммъ, эти огнегасительныя инструменты малыхъ размѣровъ и слабаго дѣйствія. Всѣ они содержатся исправно, и находятся въ постоянной готовности.

и) Различныя происшествія и народныя бѣдствія.

Сколько нибудь замѣчательныхъ происшествій въ теченіе отчетнаго года въ губерніи не было. Изъ сти-

хійныхъ же явленій одни градобитія повторялись до-
вольно часто, но самый значительный уронъ сельскимъ
хозяевамъ нанесенъ ими только въ нѣкоторыхъ гминахъ
Сейнскаго уѣзда, а именно: Вейсейской, Свято-Озер-
ской и Кудрянской, гдѣ истреблено хлѣба въ общей
сложности слишкомъ на 59.000 рублей.

При этомъ слѣдуетъ замѣтить, что Сейнскій уѣздъ,
по песчаному своему грунту, и безъ того самый непло-
дородный въ губерніи.

IV

Народное здравіе и общественное призваніе.

а) В р а ч и.

Штатное число медицинскихъ чиновниковъ при Вра-
чебномъ отдѣленіи Сувальскаго Губернскаго Правленія
къ 1 Января 1874 года составляло 19, а именно:

Медицинскій Инспекторъ 1.

Губернскій городской врачъ, онъ же помощникъ
инспектора 1.

Фармацевтическій ассесоръ 1.

Губернскій ветеринарный врачъ, онъ же Сувалк-
скій окружной ветеринаръ 1.

Уѣздныхъ врачей	7.
Больничныхъ врачей	5.
Тюремный врачъ ,	1.
Ветеринарные окружные врачи Мариампольскій и Августовскій, въ завѣдываніи коего нахо- дится Штабинскій карантинъ	2.
Служащихъ фельдшеровъ	14.
Акушеровъ	7.

Кромѣ того въ губерніи числилось:

Вольнопрактикующихъ врачей	12.
Фельдшеровъ	23.
Акушеровъ	10.
Лекарскій ученикъ	1.

Казенныхъ аптекъ въ губерніи не существуетъ, вольныхъ же, съ открытою вновь въ прошедшемъ году, состоитъ нынѣ 15, и одно аптечное отдѣленіе. Изъ нихъ въ губернскомъ городѣ и городѣ Кальваріи по двѣ, въ прочихъ 5 уѣздныхъ городахъ и трехъ безуѣздныхъ, въ посадахъ Сопоцкинѣ и Серяхъ, и въ селеніи Алексотѣ по одной. Аптечное отдѣленіе находится въ посадѣ Кибартахъ.

Всѣ здѣшнія аптеки содержатся въ совершенномъ порядкѣ, имѣютъ приличныя помѣщенія, снабжены до-

статочнымъ числомъ служащихъ и всѣми необходимыми медикаментами.

Всѣ онѣ пользуются довѣріемъ мѣстныхъ жителей, а Алексотская, такъ даже предпочитается многими обывателями города Ковно тамошнимъ аптекамъ. Кроме того въ заслугу здѣшнимъ аптекамъ, можно отнести и то обстоятельство, что при отпускѣ лекарствъ въ благотворительныя заведенія, больницы и для простаго народа, принято ими обыкновеніе дѣлать значительныя уступки противъ таксы, которыя доходятъ отъ 10 до 30 и въ нѣкоторыхъ, какъ напримѣръ въ Сувалкскихъ до 50%.

По соотношенію выше приведенныхъ цифръ медицинскаго персонала въ губерніи и числа аптекъ къ общей массѣ населенія, оказывается, что

одинъ врачъ приходится на	20.235	жителей.
— фельдшеръ	15.808	—
одна акушерка	15.700	женщинъ
— аптека	36.526	жителей.

Кромѣ непосредственнаго подавія помощи заболѣвающимъ и попеченія о больныхъ, дѣятельность медицинскихъ чиновъ губерніи въ минувшемъ году заклю-

чалась въ освидѣтельствѣваніи, по требованію судебныхъ и административныхъ мѣстъ, людей и разныхъ предметовъ и въ производствѣ вскрытія мертвыхъ тѣлъ лицъ скоростижно умершихъ, съ цѣлію разясненія причинъ ихъ смерти. Вместе съ тѣмъ Врачебнымъ отдѣленіемъ Губернскаго Правленія производились изслѣдованія разныхъ подозрительныхъ веществъ—путемъ химическаго и микроскопическаго анализа. Такимъ образомъ въ теченіе 1873 года медицинскихъ вскрытій городскимъ и уѣздными врачами произведено 278, химическихъ и микроскопическихъ изслѣдованій 21.

Оспопрививаніемъ въ городахъ и уѣздахъ занимались подъ руководствомъ врачей служащіе и вольнопрактикующіе фельдшера. Въ прошедшемъ году оспопрививаніе шло чрезвычайно успѣшно, и не смотря на относительно малое количество теплыхъ дней прошедшаго лѣта—единственное время года въ которое здѣшнее населеніе допускаетъ дѣтей своихъ къ оспопрививанію—предохранительная оспа привита была 8.038 дѣтямъ мужскаго пола и 7.222 женскаго, а всего 15.260, болѣе 1872 года на 1.282, и относится къ общему числу родившихся какъ 1:1,3.

Относительно принятія мѣръ къ недопущенію развитія сифилитической и другихъ заразительныхъ или

эпидемическихъ болѣзней, существуютъ губернской и уѣздные комитеты, и санитарныя комисіи. Дѣятельность первыхъ достигла въ настоящее время совершенно удовлетворительныхъ результатовъ, и не говоря уже о томъ, что между жителями губерніи сифилисъ появляется вообще рѣдко, но и въ частяхъ квартирующихъ здѣсь войскъ число заболѣвавшихъ этою болѣзною въ 1873 году, подобно предъидущему году, о чемъ подробно объяснено въ *Обзорт* губерніи за 1873 годъ,—было весьма незначительно.

При этомъ слѣдуетъ замѣтить, что и проституція въ губерніи имѣетъ весьма тѣсныя размѣры, такъ что всѣхъ женщинъ этой категоріи насчитывалось, какъ и въ 1872 году, всего до 227. Всѣ онѣ подвергаются тщательнымъ періодическимъ осмотрамъ, производящимся въ городѣ Сувалкахъ больничнымъ, а въ прочихъ городахъ—уѣздными врачами, съ приглашеніемъ къ освидѣтельствуванію каждый разъ и военнаго медика, въ тѣхъ городахъ, гдѣ таковыя находятся.

Распоряженія санитарныхъ комиссій, также достигаютъ мало-по-малу благопріятныхъ результатовъ, а въ особенности Сувальской, мѣропріятія которой въ 1873 году имѣли послѣдствіемъ во первыхъ, приведеніе

города въ довольно удовлетворительное санитарное положеніе, а во вторыхъ—устранили развитіе появившейся здѣсь оспенной эпидеміи, какъ о томъ будетъ сказано ниже въ ст. подъ лит. в сего же отдѣла.

б) Больницы.

Для поданія пособія заболѣвающимъ въ Сувалкской губерніи существуетъ 5 городскихъ больницъ, изъ коихъ 2 въ городѣ Сувалкахъ, христіанская и еврейская, и въ городахъ Кальваріи, Маріамполѣ и Сейнахъ по одной. Кромѣ того имѣется въ городѣ Августовѣ лечебница для приходящихъ и тюремный лазаретъ.

Заведенія эти, за исключеніемъ послѣдняго, принадлежать къ разряду благотворительныхъ, и оставаясь подъ высшимъ надзоромъ и попечительствомъ главнаго Начальника Края, согласно Высочайшему указу данному Правительствующему Сенату 19 Іюля 1870 года, состоятъ въ вѣдѣніи Министерства Внутреннихъ Дѣлъ. Ближайшее же завѣдываніе ими съ 1 Октября того же года ввѣрено вновь образованнымъ губернскому и уѣзднымъ Совѣтамъ Общественнаго Призрѣнія.

Непосредственное управленіе больницъ сосредоточено въ рукахъ врачей, и только въ тѣхъ, гдѣ поло-

женное по штату число кроватей превышает 25, имѣется смотритель. Кромѣ того, въ видахъ улучшенія и большаго благоустройства этихъ заведеній, избраны губернскимъ и уѣздными Совѣтами особые для каждаго изъ нихъ Попечители, изъ среды лицъ извѣстныхъ своею благотворительностію, которые вмѣстѣ съ тѣмъ состоятъ и членами означенныхъ Совѣтовъ.

Для большаго удобства и пользы мѣстнаго населенія, Губернскій Совѣтъ заботится объ устройствѣ больницъ и въ прочихъ уѣздныхъ городахъ губерніи, а именно въ Августовѣ, Волковышкахъ и Владиславовѣ. Съ этою цѣлью собираются добровольныя пожертвованія, а въ ожиданіи составленія изъ нихъ достаточнаго капитала, составляются планы и смѣты на постройку больничныхъ зданій и первоначальное ихъ обзаведеніе.

Въ каждой изъ здѣшнихъ городскихъ больницъ пользуются люди всѣхъ сословій и отъ всѣхъ болѣзней, кромѣ умалишенныхъ, которые помѣщаются въ оныя только на предварительное испытаніе, а за тѣмъ по несуществованію въ губерніи спеціальнаго для больныхъ этого рода лечебнаго заведенія, ихъ отправляютъ въ Варшаву, въ больницу Св. Іоанна Божія.

Собственныхъ аптекъ здѣшнія больницы не имѣютъ и лекарствъ, какъ для нихъ, такъ и для тюремнаго лазарета отпускаются по требованіямъ врачей, состоящихъ при этихъ заведеніяхъ, изъ частныхъ аптекъ, по цѣнамъ установленнымъ въ заключенныхъ на этотъ предметъ контрактахъ, съ значительнымъ пониженіемъ аптекарской таксы. При чемъ владѣльцы вольныхъ аптекъ въ г. Сувалкахъ, сочувствуя недостаточному положенію обѣихъ больницъ губернскаго города, нашли возможность понизить означенную таксу на 50%

Изъ составленныхъ Губернскимъ и Уѣздными Собраніями Общественнаго Призрѣнія статистическихъ свѣдѣній о состояніи и кругѣ дѣйствій 5 городскихъ больницъ въ губерніи за 1872 годъ, видно:

1. Сувалкская больница Св. Петра и Павла, устроенная по штату на 60 кроватей, помѣщается въ собственномъ каменномъ двухъ-этажномъ домѣ, состоящемъ въ довольно удовлетворительномъ положеніи. Движимое имущество больницы, находившееся въ неисправномъ и недостаточномъ количествѣ, въ теченіе трехъ послѣднихъ лѣтъ пополнено и приведено въ надлежащее состояніе. Въ отчетномъ году въ больницу этой пользовалось 422 человѣка, изъ которыхъ выздоровѣло или выбыло

по другимъ причинамъ 349, умерло 28, осталось къ 1 Января 1874 года 45. Въ сложности больные пробыли 14.532 дня и содержаніе ихъ, считая и невыполненные еще расходы, обошлось въ 5.875 руб. 39¹/₂ коп. Запасный капиталъ, принадлежащій больницѣ и хранящійся въ Польскомъ банкѣ, составляетъ 2.447 руб. 57¹/₂ коп., проценты съ котораго обращаются ежегодно на содержаніе больницы.

2. Сувалкская еврейская больница, устроенная на 30 кроватей, помѣщается также въ собственномъ каменномъ двухъ-этажномъ домѣ. Заведеніе это, въ которомъ обыкновенно содержится больныхъ больше положеннаго по штату, находится въ худшемъ относительно положеніи, нежели больница для христіанъ, и недостатки ея заключаются главнѣйшимъ образомъ въ тѣсотѣ комнатъ и маломъ количествѣ свѣта въ нихъ, въ неудовлетворительномъ устройствѣ вентиляціи и печей, такъ что, не смотря на всѣ старанія Совѣта Общественнаго Призрѣнія, онъ не могъ привести ее въ теченіи этого времени въ надлежащую исправность. При томъ же, озабочиваясь прежде всего о приобрѣтеніи необходимаго количества больничныхъ вещей, Совѣтъ не могъ приступить къ исправленію зданія, которое въ теченіе 8 послѣднихъ лѣтъ прежняго управ-

ленія почти не было ремонтировано, и вѣдствие того требуетъ фундаментальной поправки, на производство коей, къ сожалѣнію, не имѣется вовсе денежныхъ средствъ.

Въ 1873 году въ означенной больницѣ было на излеченіи 146 человѣкъ, изъ нихъ выздоровѣло или вышло по разнымъ другимъ причинамъ 105, умерло 14, осталось къ 1 Января 1874 года 27 больныхъ. Въ сложности люди эти пробыли въ больницѣ 6.567 дней, содержаніе ихъ и заведенія стоило 3.051 руб. 34³/₄ коп. Запасный капиталъ больницы, хранящійся въ Польскомъ банкѣ, составляетъ 1.212 руб. 76¹/₂ коп.

3. Маріампольская больница Св. Маргариты, устроенная на 30 кроватей, помѣщается въ собственномъ одно-этажномъ домѣ, построенномъ вовсе не для спеціальной цѣли, а пріобрѣтенномъ для больницы покупкою изъ частныхъ рукъ; вѣдствие чего самое расположеніе въ ней комнатъ далеко несоотвѣтствуетъ гигиеническимъ условіямъ.

Въ виду устраненія этихъ неудобствъ, возбужденъ вопросъ о продажѣ всего больничнаго зданія и постройкѣ новаго, для чего предположено употребить изъ запаснаго капитала больницы 9.271 руб. 99 коп.

Въ теченіе 1873 года пользовалось въ означенной больницѣ 204 человѣка; изъ нихъ выздоровѣло 173, умерло 17, осталось къ 1 Января 1874 года 14. Въ сложности больные пробыли въ заведеніи 4.763 дня; содержаніе ихъ и больницы стоило 2.921 руб. 19¹/₄ коп. Запасный капиталъ этой больницы, хранящійся въ Польскомъ банкѣ, составляетъ въ настоящее время 17.271 руб. 99 коп., изъ коихъ сумма предназначенная на переустройство зданія находится, для болѣе быстрога приращенія, на сложномъ процентѣ.

4. Кальварійская больница Св. Георгія, по штатному числу 25 больныхъ, помѣщается въ собственномъ каменномъ двухъ-этажномъ домѣ. Въ теченіе 1873 г. пользовалось въ ней 136 человѣкъ, изъ которыхъ выздоровѣло 111, умерло 16, осталось къ 1 Января 1874 г. 9. Въ сложности больные оставались въ заведеніи 3.297 дней, содержаніе больницы обошлось въ 2.700 руб. 47¹/₂ коп. Запасный ея капиталъ, находящійся въ Польскомъ банкѣ, составляетъ 13.500 руб.

5. Сейнская больница Св. Симеона, устроенная на 20 кроватей, по неудобству ея собственнаго деревяннаго дома, помѣщается въ наемномъ каменномъ двухъ-этажномъ зданіи. Въ 1873 г. пользовалось въ ней 217 че-

ловѣкъ, изъ которыхъ выздоровѣло 174, умерло 17, осталось къ 1 Января 1874 года 26. Въ сложности больные пробыли 5.792 дня, содержаніе ихъ и больницы обошлось въ 3.175 руб. 84 коп. Запасный ея капиталъ составляетъ 13.157 руб. 50 коп.

Такимъ образомъ въ теченіе 1873 г. пользовалось во всѣхъ означенныхъ больницахъ 1.125 человекъ, изъ которыхъ выздоровѣло или выбыло по другимъ причинамъ 912, умерло 92, осталось къ 1 Января 1874 г. 121. Въ сложности больные пробыли въ заведеніяхъ 34.951 сутки. Содержаніе больницъ обошлось въ 17.724 руб. 25 коп. Сумма запасныхъ ихъ капиталовъ къ 1 Января 1874 года составляла 47.589 руб. 83 коп.

Общихъ лечебницъ для приходящихъ въ здѣшней губерніи неимѣется, но подобное заведеніе устроено въ г. Августовѣ исключительно для евреевъ, на добровольныя ихъ пожертвованія. Больные доставляются сюда съ своими кроватями и одеждою, получаютъ продовольствіе отъ родныхъ или общества, а лекарства изъ мѣстной аптеки, за уменьшенную цѣну.

Лечебница эта находится въ вѣдѣніи Августовскаго уѣзднаго врача, безвозмездные труды котораго, какъ по управленію заведеніемъ, такъ и по леченію боль-

ныхъ, преимущественно самаго бѣднаго класса, удостоились по представленію Губернатора въ 1872 году, вниманія Высшаго начальства въ краѣ. Въ лечебницѣ этой въ теченіе 1873 года находилось больныхъ 74 человекъ, изъ которыхъ выздоровѣло 64, умерло 6, къ началу 1874 года осталось 4. Независимо отъ сего за совѣтами врача приходили въ лечебницу 239 человекъ, и подобныхъ же совѣтовъ дано было врачами христіанской Сувалкской больницы 118, еврейской 193 и Сейвской 200.

Кромѣ перечисленныхъ больницъ, при Кальварійской слѣдственной тюрьмѣ содержится лазаретъ, при которомъ состоитъ особый врачъ и фельдшеръ. Лазаретъ этотъ не имѣетъ особаго помѣщенія, а смотря по количеству больныхъ арестантовъ, отводятся подъ него двѣ или три комнаты въ зданіи тюремнаго замка. Пользовавшихся въ немъ въ теченіе 1873 года было 216 человекъ, изъ нихъ выздоровѣло 175, умерло 9, осталось къ началу 1873 г. 32 человекъ.

Всѣ перечисленныя лечебныя заведенія, находящіяся подъ постояннымъ наблюденіемъ Губернскаго Медицинскаго Инспектора, неоднократно въ теченіе отчетнаго года посѣщались Начальникомъ губерніи, при

чемъ найдены были въ отношеніи чистоты, хорошаго содержанія больныхъ и способовъ леченія, въ самомъ удовлетворительномъ состояніи.

в) Эпидеміи и эпизоотіи.

Минувшій 1873 годъ былъ вообще благоприятный для состоянія народнаго здравія, которое могло бы стать на чрезвычайно удовлетворительную степень, если бы не проявленіе въ нѣкоторыхъ мѣстностяхъ губерніи холерныхъ случаевъ и оспенной эпидеміи, достигшей въ Сувалкскомъ уѣздѣ довольно значительныхъ размѣровъ. Болѣзни эти занесены были сюда, первая изъ Имперіи, вторая изъ сосѣдней Пруссіи, но благодаря строгому исполненію со стороны административныхъ уѣздныхъ и городскихъ властей распоряженій Начальника губерніи относительно своевременнаго принятія мѣръ, недопускающихъ развитія эпидемій, упомянутыя болѣзни не обнаружили здѣсь тѣхъ гибельныхъ послѣдствій, которыми сопровождалось существованіе ихъ въ мѣстностяхъ, откуда онѣ были занесены.

Первыя появленія холерной эпидеміи обнаружились еще въ концѣ Декабря 1872 года между еврейскимъ населеніемъ г. Сувалокъ, когда въ одинъ изъ домовъ

тѣсно занятый бѣдными еврейскими семействами, прибылъ изъ Имперіи еврей, больной холерою, отъ которой онъ чрезъ нѣсколько часовъ тутъ же и умеръ. Послѣ того, въ теченіе недѣли одинъ за другимъ подверглось холерѣ нѣсколько человѣкъ, за тѣмъ ходившіе за ними, такъ что число больныхъ въ одномъ домѣ достигло 21, изъ которыхъ у семи человѣкъ болѣзнь имѣла весьма скоротечный ходъ, окончившійся смертью, не смотря на оказанную имъ своевременно медицинскую помощь. Впрочемъ, приведенныя къ числу жертвъ и ограничилось существованіе холеры въ г. Сувалкахъ, такъ какъ, по распоряженію Губернатора, всѣ жильцы означеннаго дома были немедленно переведены въ другія, болѣе просторныя помѣщенія, больные перевезены въ тотчасъ же устроенную временную холерную больницу, и самый домъ, въ которомъ появилась зараза, подвергнутъ самой тщательной дезинфекціи.

За тѣмъ Камскій пѣхотный полкъ, проходя въ Сентябрѣ мѣсяцѣ на зимнія квартиры чрезъ Сувалкскую губернію, оставилъ заболѣвшихъ холерою нижнихъ чиновъ, одного въ городѣ Сейнахъ и двухъ въ городѣ Кальваріи. Немедленно по полученіи о томъ свѣдѣнія, предписано было Губернаторомъ сейнской и кальварійской Санитарнымъ Коммисіямъ принять всѣ указан-

ныя мѣры къ воспрепятствованію развитія болѣзни въ средѣ жителей, и для необходимаго руководства въ дѣйствіяхъ Коммисій, а также и для изслѣдованія характера болѣзни, командированъ въ эти города Медицинскій Инспекторъ. Между тѣмъ холера не приняла въ означенныхъ мѣстностяхъ эпидемической формы, что отчасти и можно отнести къ послѣдствіямъ вышеприведенныхъ распоряженій; тѣмъ не менѣе въ частяхъ 9 Гренадерскаго Сибирскаго полка, квартирующихъ въ городахъ Сейнахъ и Кальваріи, появлялись спорадическіе ея случаи. Въ слѣдующемъ же мѣсяцѣ, въ Октябрѣ, холера показала въ такой же формѣ и въ Любовской гминѣ, Кальварійскаго уѣзда.

Всѣхъ заболѣвшихъ холерою въ названныхъ трехъ пунктахъ было 29 человекъ, изъ нихъ выздоровѣло 14, умерло 15.

Оспенная эпидемія началась съ Сувальскаго уѣзда, гдѣ она показала въ первой половинѣ Марта 1873 года, и вкорѣ перешла въ городъ Сувалки, Августовскій и Сейнскій уѣзды, а въ Ноябрѣ въ Кальварійскій. Она свирѣпствовала преимущественно на дѣтяхъ и число больныхъ было:

Въ Сувальскомъ уѣздѣ—796, изъ нихъ выздоровѣло 517, умерло 279.

Въ городѣ Сувалкахъ 114, выздоровѣло 90, умерло 24.

Въ Августовскомъ уѣздѣ, въ одной Баргловской гминѣ, сосѣдней съ Ломжинскою губерніею, заболѣло 39, выздоровѣло 16, умерло 23.

Въ Сейнскомъ уѣздѣ 2, которые и умерли.

Въ городѣ Кальваріи заболѣло 19, умерло 13, и къ 1 Января 1874 года, остались больными 6.

По подробнымъ свѣдѣніямъ о числѣ больныхъ, выздоровѣвшихъ и умершихъ, видно что случаи заболѣванія къ смертности относились, какъ 9: 3, а выздоровленія къ заболѣванію, какъ 6: 9; при этомъ надо замѣтить, что всѣ пораженные оспою взрослые и дѣти умирали только въ томъ случаѣ, когда, будучи простужена во время своего развитія, оспа принимала гангренозно-гнилостный характеръ. Хотя же во время теченія эпидеміи заболѣвали ею и лица, которымъ была привита предохранительная оспа, но смертельный исходъ въ подобныхъ случаяхъ былъ чрезвычайно рѣдкимъ и почти исключительнымъ явленіемъ.

Вообще въ предѣлахъ Сувалкской губерніи ходъ оспенной эпидеміи въ 1873 году далеко не имѣлъ тѣхъ

злонакаственныхъ послѣдствій, какъ въ сосѣдней Гумбиненской провинціи Пруссіи, гдѣ она поражала населеніе съ малымъ исключеніемъ почти поголовно, и гдѣ смертность составляла около половины числа заболѣвавшихъ. Здѣсь же, даже въ Сувалкскомъ уѣздѣ, гдѣ натуральная оспа свирѣпствовала съ наибольшою силою, отношеніе числа заболѣвшихъ къ общей цифрѣ жителей уѣзда составляло всего 1: 170.

Санитарное состояніе домашнихъ животныхъ, благодаря благопріятнымъ условіямъ въ климатическомъ и продовольственномъ отношеніяхъ, было въ теченіе 1873 года вообще удовлетворительно, и только въ нѣкоторыхъ мѣстностяхъ Сувалкаго уѣзда, а именно въ гминахъ Филиповской и Чостковской, и въ Краснопольской гминѣ Сейскаго, появилась со второй половины Іюня сибирская язва на рогатомъ скотѣ и преимущественно на свиньяхъ. Болѣзнь эта поражала тучный рогатый скотъ, въ видѣ огневичнаго удара; на болѣе тощихъ животныхъ она обнаруживалась въ формѣ огневичныхъ образований на поверхности кожи, а на свиньяхъ имѣла постоянно злокачественный рожистый видъ и быстро окончивалась смертю.

При наружныхъ огневикахъ у рогатаго скота своевременное врачебное пособіе имѣло послѣдствіемъ выздо-

рвление животного въ большей части случаевъ; напротивъ того леченіе свиней дѣлалось совершенно невозможнымъ уже по самой скоротечности болѣзни, которая въ прошломъ году поражала обыкновенно это животное въ одни или двое сутокъ.

Наблюденіе мѣстной администраціи за немедленнымъ принятіемъ профилактическихъ мѣръ, заключающихся въ перемѣнѣ пастбищъ, воды, въ устраненіи животныхъ отъ палящаго полуденнаго жара, въ оставленіи ихъ дома на ночь и въ купаніи—оказало весьма выгодное вліяніе въ отношеніи слабаго развитія болѣзни, и распространеніе ея въ губерніи ограничилось только названными тремя мѣстностями, въ которыхъ изъ 963 штукъ наличнаго числа животныхъ, заболѣло сибирскою язвою 96, выздоровѣло 11, пало 85.

Что же касается чумы на рогатомъ скотѣ, то таковая, несмотря на существованіе ея въ сосѣднихъ Ломжинской и Гродненской губерніяхъ, сюда занесена не была вовсе, благодаря строгимъ мѣрамъ принятымъ на пропускномъ пунктѣ гуртовъ изъ названныхъ губерній въ Сувалкскую, чрезъ селеніе Штабинь, Августовскаго уѣзда, въ которомъ съ 1865 года учрежденъ временный карантинъ.

Въ минувшемъ 1873 году по случаю чумы въ Ломжинской и Гродненской губерніяхъ пропуска скота чрезъ упомянутый карантинъ не было въ теченіи трехъ мѣсяцевъ, Января, Февраля и Марта; въ остальные за тѣмъ по 1 Января 1874 года введено въ губернію 435 головъ скота на убой и на выкормъ 28 головъ. Кромѣ того задержано тайно проведенныхъ 48 головъ, которыя, по выдержаніи 21 дневнаго карантиннаго срока, также отправлены были въ г. Сувалки.

Въ заключеніе слѣдуетъ присовокупить, что постоянныхъ учрежденій для оказанія пособія больнымъ животнымъ въ Губерніи не имѣется; но во время свирѣпствованія заразительныхъ болѣзней устраиваются въ мѣстностяхъ имъ подверженныхъ временные лазареты. Для предотвращенія же губительныхъ вліяній скотскихъ падежей на народное хозяйство учреждены въ губерніи уѣздные комитеты, на обязанности коихъ лежитъ принятіе соответственныхъ мѣръ къ прекращенію заразительныхъ болѣзней на скотѣ, въ случаѣ ихъ появленія въ губерніи.

г) Насильственные Смерти.

Число жертвъ неестественной смерти, происшедшей отъ насилія, случайностей, или другихъ причинъ

какъ видно изъ приложенной къ этой статьѣ вѣдомости по № 7, въ теченіе отчетнаго года было вообще 177 мужчинъ и 70 женщинъ, всего 247 человекъ, менѣе 1872 года на 3, что составляетъ 0,04% всего количества населенія и относится къ обыкновенной смертности какъ 1:45.

Изъ показаннаго числа умерло отъ насилія собственно 19 лицъ мужскаго пола и 11 женскаго, всего 30 человекъ, изъ нихъ взрослыхъ 8, смерть коихъ послѣдовала преимущественно отъ нанесенія тяжелыхъ побоевъ и увѣчій, во время драки или ссоры; остальные 22 дѣти, прижитыя исключительно внѣ брака, и умерщвленные своими же матерями.

Случаевъ самоубійства было всего 6; при чемъ причины, побудившія 3 мужчинъ и 3 женщинъ наложить на себя руки, въ точности остались неразслѣдованными.

Изъ общаго числа умершихъ отъ прочихъ случайностей наибольшая цифра принадлежитъ утонувшимъ, а именно 57. Впрочемъ и въ этомъ числѣ главную роль играютъ дѣти, отъ 4 до 10 лѣтнаго возраста, кои, будучи лишены надлежащаго присмотра со стороны родителей, особенно во время полевыхъ работъ, преимущественно подвергаются этого рода несчастіямъ.

д) **Богадѣльни.**

Къ числу богадѣленъ состоящихъ въ вѣдѣніи Губернскаго и Уѣздныхъ Совѣтовъ Общественнаго Призрѣнія относятся:

1) Сувалскій Домъ призрѣнія бѣдныхъ, устроенный въ 1869 году по распоряженію Намѣстника въ Царствѣ Польскомъ для престарѣлыхъ и немощныхъ уроженцевъ Западнаго края, возвращенныхъ сюда изъ ссылки. Домъ этотъ содержится исключительно на удѣляемое въ пользу его казною пособіе, такъ какъ процентовъ съ приписаннаго къ нему незначительнаго капитала, всего въ 5.755 руб. 47 коп., хранящагося въ Польскомъ банкѣ, не достаточно на удовлетвореніе самыхъ скромныхъ его потребностей. Въ названномъ заведеніи въ теченіе 1873 года призрѣвалось 10 лицъ обоего пола, которые пробыли въ сложности 3.318 дней; содержаніе ихъ и самаго дома обошлось въ годъ 755 руб. 56 коп.

2) Сувалскій дѣтскій пріютъ, существующій также на счетъ казны, но съ значительною помощью частной благотворительности. Въ пріютѣ этомъ въ теченіе от-

четнаго года постоянныхъ питомцевъ и приходящихъ дѣтей было всего до 45. Изъ нихъ въ теченіе года убыло 23, къ 1 Января 1874 года осталось 22. Призрѣваемые пробыли въ заведеніи въ сложности 7.430 дней; содержаніе ихъ и пріюта стоило 931 руб. 1³/₄ коп. Запасный капиталъ пріюта, хранящійся въ Польскомъ банкѣ, составляетъ въ настоящее время 935 руб. 10¹/₂ коп.

Кромѣ того существуютъ еще три богадѣльни, устроенныя въ предѣлахъ сельскихъ гминъ Краснопольской и Конціовской—Сейнскаго уѣзда, и Довспудской—Августовскаго. Заведенія эти, ничтожныя по своимъ размѣрамъ, на основаніи Высочайшаго повелѣнія 19 Іюня 1870 года, изъяты изъ вѣдѣнія Советовъ Общественнаго Призрѣнія и находятся въ непосредственномъ управленіи сельскихъ обществъ. Онѣ содержатся частью на общественныя приношенія, преимущественно съѣтными припасами, поступающими отъ окрестныхъ поселянъ, и кромѣ того имѣютъ завѣщанныя имъ капиталы, Краснопольская 2.188 руб., Конціовская 300 руб. и Довспудская 570 руб., находящіеся на храненіи въ банкѣ.

Въ первой изъ этихъ богадѣленъ въ теченіе отчетнаго года призрѣвалось 10 престарѣлыхъ и увѣч-

ныхъ крестьянъ изъ мѣстныхъ уроженцевъ обоюго пола, а въ Довесудской 2 женщины. Копціовская же богадѣльня, по неподученію съ 1866 года процентовъ съ своего капитала, обезпеченнаго ипотечнымъ порядкомъ на частномъ имѣніи Юстиньяново и отосланнаго Ликвидационною Комиссіею въ Польскій банкъ, не могла быть открыта по неимѣнію никакихъ средствъ.

V

Народное просвѣщеніе.

а) Учебныя заведенія.

Въ предѣлахъ Сувалкской губерніи, къ 1 Января 1873 года, всѣхъ вообще учебныхъ заведеній, мужскихъ и женскихъ, какъ значится въ вѣдомости подь № 8, состояло 177, а именно:

Классическихкихъ мужскихъ гимназій въ городахъ Сувалкахъ и Маріамполѣ.	2.
Женская гимназія въ Сувалкахъ.	1.
Вейверская Учительская Семинарія (бывшіе Вейверскіе Педагогическіе курсы) съ Образ- цовымъ при нихъ училищемъ	1.

Казенныхъ начальныхъ училищъ 147.

Въ томъ числѣ:

Двуклассное городское для мальчиковъ 1

Одноклассныхъ 24.

Одноклассное городское для дѣвочекъ 1.

Посадскихъ и сельскихъ 121.

Изъ городскихъ училищъ 4 находятся въ губернскомъ, 16 въ уѣздныхъ и 6 въ безъуѣздныхъ городахъ.

Въ числѣ казенныхъ начальныхъ училищъ считается для дѣтей православнаго исповѣданія 4 училища, для греко-уніатовъ 14, для единовѣрцевъ 4, для старообрядцевъ 4, для католиковъ 96, для евангеликовъ 19 и для евреевъ 6.

Частныхъ начальныхъ училищъ:

мужское 1.

женскихъ 2.

Религіозныхъ евангелическихъ училищъ, или канторатовъ 18.

Воскресно-ремесленныхъ школъ 5.

изъ коихъ 1 въ г. Сувалкахъ и 4 въ уѣздныхъ городахъ.

Всѣхъ учащихся въ означенныхъ заведеніяхъ къ 1 Января 1874 года числилось мужскаго пола 5.714, женскаго 1.457, а всего 7.171, изъ коихъ обучалось:

Въ мужскихъ гимназіяхъ 515 учениковъ.
— женской 103 ученицы.
— Вейверской Учительской Семинаріи и Образцовомъ училищѣ 145 учениковъ,
— двухклассномъ мужскомъ 48 —
— одноклассныхъ начальныхъ училищахъ. 5.482 ученика.

Въ томъ числѣ: мужс. пола 4.456 —
женс. — 1.026 —

Изъ нихъ въ губернскомъ городѣ:

мальчиковъ 180
дѣвочекъ 68

Въ уѣздныхъ и безъуѣздныхъ городахъ:

мальчиковъ 832
дѣвочекъ 320.

— посадахъ и селахъ:

мальчиковъ 3.444
дѣвочекъ 638.

Въ частныхъ начальныхъ училищахъ:

мужскомъ . . . 24 учен.

женскихъ 6 мальч. и 23 дѣвочки.

— Религіозныхъ евангелическихъ училищахъ 716.

изъ нихъ мальчиковъ . 411.

дѣвочекъ . . . 305.

Въ воскресно-ремесленныхъ

школахъ. 109.

Школы эти посѣщаются исключительно учениками мужскаго пола, коихъ въ теченіи 1873 года было въ городѣ Сувалкахъ 23, въ уѣздныхъ городахъ 86.

Вышеприведенное число учащихся распредѣляется:

а) по вѣроисповѣданіямъ:

Въ мужскихъ гимназіяхъ—Сувальской и Маріампольской:

Православныхъ . . . 17 — 11.

Римско-католиковъ 191 — 210.

Лютеранъ 15 — 12.

Магометанъ 1 — 2.

Евреевъ 29 — 27.

Въ Сувальской женской гимназіи:

Православныхъ. 21.

Римско-католичекъ 50.

Лютеранокъ	7.
Евреекъ	25.

Въ народныхъ училищахъ:

Православныхъ	124.
Греко-уніатовъ	228.
Единовѣрцевъ	66.
Раскольниковъ	75.
Римско-католиковъ	3.817.
Евангеликовъ	1.191.
Магометанъ	2.
Евреевъ	1.050.

б) по сословіямъ:

Въ мужскихъ гимназіяхъ—Сувалской и Маріампольской:

Дѣтей дворянъ и чиновниковъ 190	—	74.
— духовнаго званія 4	—	3.
— городскихъ сословій 38	—	44.
— крестьянъ 21	—	140.
— иностранцевъ —	—	1.

Въ Сувалской женской гимназіи:

Дѣтей дворянъ и чиновниковъ	71.
— духовнаго званія	3.

— городского сословія	28.
— сельского —	1.

Въ народныхъ училищахъ:

Дѣтей дворянъ и чиновниковъ.	291.
— духовныхъ лицъ	9.
— городского сословія	1.493.
— крестьянъ	4.851.
— иностранцевъ	12.

На основаніи этихъ данныхъ видно, что въ отчетномъ году, въ сравненіи съ предъидущимъ годомъ, число училищъ вообще увеличилось на 4. Увеличеніе это относится собственно къ начальнымъ училищамъ, которыхъ, при содѣйствіи мѣстныхъ административныхъ властей, вновь открыто въ 1873 году въ Сейнскомъ и Сувалкскомъ уѣздахъ по одному и въ Маріампольскомъ уѣздѣ два, въ деревнѣ Вейверахъ и посадѣ Сапежишкахъ, взаменъ закрытаго въ томъ-же уѣздѣ, по распоряженію Попечителя Варшавскаго Учебнаго Округа, однокласснаго мужскаго училища въ деревнѣ Дыграхъ. Сверхъ сего въ г. Сувалкахъ открыта частная начальная школа для мальчиковъ.

Число учащихъ въ общей сложности также увеличилось противу 1872 года на 123. Въ частности же, по

разрядамъ заведеній, оказывается, что число учениковъ въ обѣихъ мужскихъ гимназіяхъ губерніи, уменьшилось въ отчетномъ году: въ Сувальской на 49, въ Маріампольской на 45, всего на 94 ученика, или на 14,66 %.

Въ женской же гимназіи и народныхъ школахъ число учениковъ противу 1872 года увеличилось, въ первой на 16, въ послѣднихъ на 201, а всего на 217.

Уменьшеніе числа учениковъ въ мужскихъ гимназіяхъ вообще произошло главнѣйшимъ образомъ вслѣдствіе распространенія, согласно Высочайшему повелѣнію 6 Іюня 1872 года, на Варшавскій Учебный Округъ Устава о гимназіяхъ Имперіи 1871 года, по 19 § котораго, число учениковъ въ каждомъ классѣ, кромѣ приготовительнаго, ограничено до 40. А какъ въ высшихъ классахъ здѣшнихъ мужскихъ гимназій число учениковъ обыкновенно далеко превышало это число, то на основаніи распоряженія Управляющаго Министерствомъ Народнаго Просвѣщенія отъ 14 Августа 1873 года, позволявшаго увеличить комплектъ учениковъ въ первыхъ пяти классахъ сверхъ установленной нормы только до 50, всѣ лишніе должны были оставить гимназіи. Съ другой стороны на уменьшеніе учениковъ въ младшихъ классахъ гимназій повліяло

еще ограниченіе возраста и возвышеніе уровня познаній, требуемыхъ отъ поступающихъ въ 1 классъ гимназій, вслѣдствіе чего въ 1873 году принято въ здѣшнія гимназіи гораздо меньшее число воспитанниковъ, нежели въ предшествовавшіе годы. Что касается того же явленія въ старшихъ классахъ, то въ Сувалкской гимназіи гдѣ преобладающее число учениковъ составляютъ дѣти мѣстныхъ дворянъ и чиновниковъ, оно послѣдовало, по видимому, изъ за соображенія родителей не рассчитывающихъ, по недостаточности своей или по другимъ причинамъ, предоставить въ будущемъ дѣтямъ своимъ возможность продолжать образованіе въ высшихъ учебныхъ заведеніяхъ, для чего необходимо окончаніе полнаго курса наукъ въ гимназіяхъ, нелегко достигаемое при требованіяхъ новаго устава, въ особенности учениками прошедшими большую часть курса при прежнихъ условіяхъ. Кромѣ того тѣ родители, которые не предполагаютъ почему либо дать дѣтямъ своимъ высшее образованіе, имѣя въ виду, что согласно 36 § означеннаго устава, права лицъ окончившихъ курсъ 4-го класса и дошедшихъ до 7-го, но некончившихъ онаго, совершенно одинаковы, — не нашли выгоднымъ держать ихъ лишніе годы въ гимназіи.

Въ Маріампольской же гимназіи постепенное уменьшеніе учениковъ въ старшихъ классахъ объясняется ис-

ключительнымъ положеніемъ самаго заведенія, въ которомъ, въ противоположность Сувалкской, огромное большинство учащихся составляютъ дѣти крестьянъ—литовцевъ. Хотя отцы ихъ и понимаютъ, что только одно образованіе можетъ предоставить всѣ блага новой жизни, дарованной имъ волею Царя Освободителя, но будучи недовѣрчивы по своей природѣ, сомнѣваются еще въ томъ, чтобы высшее образованіе, къ которому готовятъ гимназіи, могло открыть ихъ дѣтямъ доступъ ко всякаго рода общественной дѣятельности. Между тѣмъ путемъ долговременнаго опыта, они убѣдились, что духовное званіе, при почетномъ положеніи въ окружающей средѣ, вполне обезпечиваетъ имъ матеріальный достатокъ. Это-то убѣжденіе и составляетъ главнѣйшую причину, по которой большинство мѣстныхъ крестьянъ отдаетъ дѣтей своихъ въ гимназію съ единственною цѣлью подготовить ихъ къ семинарскому курсу, и какъ только сыновья ихъ достигаютъ пятого или шестого класса, такъ они волей или неволей опредѣляютъ ихъ въ духовную семинарію.

Обращаясь за тѣмъ къ сближенію данныхъ о числѣ учебныхъ заведеній и учащихся въ нихъ между собою и съ количествомъ всего населенія въ губерніи, оказывается, что одно учебное заведеніе приходится на 3.095

жителей; на каждое начальное училище приходится средним числом 44 ученика, и одинъ учащійся приходится на 76 жителей. Затѣмъ въ мужскихъ гимназіяхъ обучалось нѣсколько болѣе 0,19% всего числа жителей губерніи мужскаго пола, въ женской—0,03 % числа женскаго населенія губерніи; въ народныхъ школахъ 1,96% жителей мужскаго пола и 0,60 % женскаго.

Составъ Сувалкской Учебной Дирекціи и предѣлы вѣдѣнія оной, вслѣдствіе примѣненія къ гимназіямъ здѣшняго края Высочайше утвержденнаго 31 Іюня 1871 года Устава для этого рода заведеній Имперіи, нѣсколько измѣнились, такъ что къ 1 Января 1874 года число служащихъ въ оной лицъ было слѣдующее:

Въ Управленіи Дирекціи—Начальникъ оной, 3 штатныхъ чиновника и 2 писца.

Въ учебныхъ заведеніяхъ подвѣдомственныхъ Дирекціи:

а) Въ Вейверской учительской семинаріи:

Инспекторъ-руководитель 1.

Законоучителей 2.

Штатныхъ учителей 4.

Сверхъ штата 1.

Кромѣ того при этой семинаріи состояли по найму врачъ, учитель гимнастики, садовникъ и писецъ.

б) Въ Сувалкской женской гимназіи:

Надзирательница 1.

Штатныхъ учителей 2.

Классныхъ дамъ. 6.

Законоучителей и учителей, преподающихъ по найму и состоящихъ на службѣ въ Сувалкской мужской гимназіи 18.

в) Въ народныхъ училищахъ:

Законоучителей. 3.

Блюстителей и законоучителей . 11.

Учителей. 146.

Учительницъ. 5.

Въ частныхъ начальныхъ училищахъ преподаваніемъ занимались: въ Сувалкскомъ мужскомъ—содержатель онаго, въ женскихъ—содержательницы. Лица эти имѣютъ званіе частныхъ начальныхъ учителей и учительницъ.

Въ 18-ти религіозныхъ евангелическихъ училищахъ состояло на лицо въ 1873 году, только 13 канторовъ; въ пяти же канторатахъ мѣста оставались вакантными.

Въ 5-ти воскресныхъ школахъ обученіемъ занимались подлежащіе начальные учителя.

Въ 6-ти Еврейскихъ казенныхъ начальныхъ училищахъ состояло на лицо 7 учителей.

Лицъ занимающихся преподаваніемъ въ частныхъ домахъ было въ 1873 году 14. За тѣмъ въ теченіе года, по распоряженію Попечителя Варшавскаго Учебнаго Округа, выдано здѣшнею Дирекціею одно свидѣтельство на званіе домашней учительницы.

Источники содержанія учебныхъ заведеній подвѣдомственныхъ Сувалкской Дирекціи были слѣдующее:

Разряды учебныхъ заведеній.	Источники содержанія.									
	Изъ Государственнаго Казначейства.	Общественныхъ складокъ.	Пособія отъ городскихъ скихъ каассъ.	Пособія изъ каассъ Евангелическихъ приходовъ.	Пособія изъ Еврейскихъ Божичныхъ каассъ.	Частныя пожертвованія.	Всего.			
	руб. к.	руб. к.	руб. к.	руб. к.	руб. к.	руб. к.	руб. к.	руб. к.		
Учительская семинарія . . .	10360 60	—	—	—	—	—	—	—	10360 60	
Женская гимназія	12225	—	—	—	—	—	—	—	12225	—
Начальныя училища	10651 84	18790 84	2481	291	168	—	30	—	32412 68	
Итого . . .	33237 44	18790 84	2481	219	168	—	30	—	54998 28	

Сумма поступившая въ 1873 году въ государствен-
ный доходъ за право обученія въ женской гимназiи, въ
размѣрѣ по 20 руб. въ годъ съ ученицы, составляла
всего 680 руб.

Перечисленные выше учебныя заведенія въ губер-
нiи помѣщаются:

Мужскія и женская гимназiи и учительская семи-
нарія въ собственныхъ каменныхъ домахъ, изъ коихъ
домъ семинаріи построенъ на землѣ частнаго владѣльца,
съ платою изъ средствъ заведенія годичнаго чинша 11
руб. 25 коп. Зданіе женской гимназiи расширено въ
1873 году новою пристройкою, которая уже окончена
въ чернѣ, на что израсходовано 4.038 руб. 86 коп., изъ
суммы отпущенной на этотъ предметъ въ количествѣ
9.013 руб. 51½ коп.

Изъ числа начальныхъ училищъ 51 имѣютъ соб-
ственные дома, 4 каменныхъ и 47 деревянныхъ. Осталь-
ные помѣщаются въ домахъ частныхъ лицъ, занятыхъ
по найму. Эти послѣднія по тѣснотѣ строеній и дру-
гимъ недостаткамъ, какъ-то по отсутствію во многихъ
домахъ половъ и зимнихъ рамъ, въ большей части не
соотвѣтствуютъ своему назначенію.

Кромѣ перечисленныхъ учебныхъ заведеній суще-
ствуетъ въ Губернiи Сейнская Римско-католическая

духовная Семинарія съ 60 воспитанниками. Заведеніе это находится въ полномъ и непосредственномъ заведываніи мѣстной епархіальной власти; внутренняя же организація онаго подробно изложена въ *Обзоръ* Губерніи за 1871 годъ.

б) Народное образованіе.

Со времени примѣненія Высочайше утвержденного въ 30 день Іюня 1871 года Устава о гимназіяхъ въ Имперіи къ гимназіямъ Варшавскаго Учебнаго Округа, Сувальская и Маріампольская мужскія гимназіи отошли отъ вѣдѣнія здѣшней Учебной Дирекціи съ 1 Іюля прошедшаго года. Но сдѣлавшись совершенно самостоятельными учебными заведеніями въ Губерніи, подъ управленіемъ своихъ Директоровъ непосредственно подчиненныхъ Попечителю Варшавскаго Учебнаго Округа, здѣшнія гимназіи остались тѣмъ же проводникомъ просвѣщенія въ народныхъ массахъ, какимъ были до настоящаго времени, и въ особенности Маріампольская, вслѣдствіе исключительнаго своего положенія, заключающагося въ томъ, что огромное большинство ея воспитанниковъ состоитъ изъ дѣтей крестьянъ.

Въ виду такого значенія гимназій представляется умѣстнымъ указать нѣкоторыя перемѣны происшедшія

въ названныхъ заведеніяхъ, по поводу подчиненія ихъ новому Уставу, а также и на ходъ образованія въ нихъ юношества, которое въ обѣихъ гимназіяхъ, говоря вообще, принадлежитъ ко всѣмъ безъ исключенія классамъ населенія Губерніи.

Настоящее направленіе гимназическаго образованія классическое; впрочемъ оно было почти такимъ и до введенія новаго Устава, который придавъ ему только болѣе широкое значеніе, усиленіемъ преподаванія древнихъ языковъ.

Вмѣстѣ съ тѣмъ и сообразно съ цѣлью гимназій, выраженной въ 1 § означеннаго Устава, усилено также и преподаваніе математики. По предметамъ же менѣе существеннымъ число уроковъ значительно сокращено, въ видахъ большаго сосредоточенія умственныхъ силъ учащихся и доведенія ихъ до надлежащей зрѣлости.

Другія главнѣйшія законоположенія введенныя въ дѣйствіе съ примѣненіемъ новаго Устава заключались въ слѣдующемъ:

Для достиженія поступающими въ гимназіи лучшей и лучшей подготовки учреждены приготовительные классы, въ которыхъ въ здѣшнихъ мужскихъ гимна-

зіяхъ къ 1 Января 1874 года состояло отъ 37 до 40 учениковъ въ каждой.

Курсъ ученія въ гимназіяхъ, въ видахъ большей основательности онаго и въ особенности для облегченія учащихся, увеличенъ съ 7 на 8 лѣтъ, такъ чтобы обученіе въ VII классѣ продолжалось два года.

По каждому предмету изданъ отъ Министерства Народнаго просвѣщенія учебный планъ, обязательный для всѣхъ гимназій и опредѣляющій въ точности какъ объемъ преподаванія, такъ и распредѣленіе онаго по классамъ.

Въ видахъ тѣснѣйшей связи между ученіемъ и воспитаніемъ введенъ институтъ классныхъ наставниковъ изъ среды учителей, а Директоръ гимназій привлеченъ къ преподаванію, за особое за то вознагражденіе.

Преподавателямъ отечественнаго и древнихъ языковъ назначено также особое вознагражденіе за исправленіе письменныхъ работъ учениковъ, съ цѣлью побудить учителей чаще и тщательнѣе упражнять учащихся въ подобныхъ работахъ. Наконецъ въ видахъ предоставленія преподавателямъ возможности чаще повѣрять въ какой степени усвоиваются сообщаемыя ученикамъ свѣ-

дѣнія и тѣмъ содѣйствовать къ возвышенію уровня ихъ познаній, число учениковъ въ каждомъ классѣ ограничено въ здѣшнихъ гимназіяхъ, какъ выше было сказано, до 50.

Все эти мѣры, по заключенію здѣшняго гимназическаго начальства, не смотря на недавнее примѣненіе ихъ на практикѣ, успѣли уже проявить свое благотворное вліяніе, какъ на самый ходъ преподаванія, такъ и на умственное развитіе учащихся. Кромѣ того, если и при прежнемъ уставѣ здѣшнія гимназіи, пріобрѣтая мало по малу характеръ русскіихъ учебныхъ заведеній, утрачивали постепенно свою особность, то въ настоящее время онѣ ничѣмъ не отличаются уже отъ гимназій Имперіи, и вліяніе мѣстности замѣтно только въ цифрѣ католиковъ, какъ учащихся, такъ и учащихся. При этомъ польскій языкъ, преподававшійся до половины прошлаго года, хотя и по значительно сокращенной программѣ, съ того времени не преподается вовсе; русскому же языку дано теперь значеніе отечественнаго, и потому, при болѣе обширной программѣ, для преподаванія его определено гораздо меньшее противу прежняго число часовъ.

Успѣхи учениковъ здѣшнихъ гимназій въ наукахъ, судя по результатамъ переводныхъ и выпускныхъ ис-

пытаній, происходившихъ въ первой половинѣ прошедшаго 1873 года, и отмѣтокъ за вторую половину того же года, какъ удостовѣряють Директора гимназій, весьма удовлетворительны. Такъ наприимѣръ изъ числа учениковъ подвергавшихся испытаніямъ въ Маріампольской гимназіи переведено въ высшіе классы 60, 3%, оставлено въ тѣхъ же классахъ на повторительный курсъ 34, 4%, уволено за неуспѣшность 2, 1%, удостоено аттестата 3, 2%. Во второй же половинѣ года уровень успѣховъ учащихся нѣсколько возвысился, а именно: удовлетворительно успѣвшихъ по всеѣмъ предметамъ составляло 68, 7%, при чемъ является тотъ утѣшительный фактъ, что число успѣвшихъ по тремъ важѣйшимъ предметамъ гимназическаго курса, латинскому и греческому языкамъ, и математикѣ составляло: по латинскому языку 87, 4%, по греческому 90% и по математикѣ 89, 7%.

Тѣ же данныя, по этому предмету, за самымъ незначительнымъ измѣненіемъ, могутъ быть примѣнены и къ Сувалкской гимназіи.

Учебно-воспитательная часть гимназій вполнѣ удовлетворительна, поведеніе учениковъ отличается вообще благонавіемъ и никакихъ проступковъ, осуждаемыхъ

правилами чести и доброй нравственности, съ ихъ стороны въ теченіе отчетнаго года не проявлялось.

Нельзя отрицать, что подчиненію учениковъ нравственной силѣ гимназій много содѣйствуетъ, какъ самый характеръ жизни городовъ, въ которыхъ онѣ находятся, и который не представляетъ учащейся молодежи почти никакого соблазна, такъ и незначительное пространство этихъ городовъ, дающее гимназическому начальству полную возможность слѣдить за дѣйствіями и поведеніемъ учениковъ въ стѣнахъ заведеній. Кроме того малочисленность между учениками Мариампольской гимназій польскаго элемента и преобладаніе литовскаго, имѣетъ огромное вліяніе на успѣшное достиженіе стремленія гимназическаго начальства къ водворенію среди учениковъ разговорной русской рѣчи, такъ что ученики, за исключеніемъ небольшого числа живущихъ у родителей, говорятъ между собою не иначе какъ по русски.

Что касается отношеній къ гимназіямъ мѣстнаго общества и родителей учениковъ, то таковыя, по видимому, весьма благопріятны, доказательствомъ чего служить охотное со стороны послѣднихъ опредѣленіе дѣтей въ эти заведенія.

Изъ числа училищъ оставшихся въ вѣдѣніи Сувалкской учебной Дирекціи первое мѣсто занимаютъ

бывшіе Вейверскіе педагогическіе курсы, переименован-
ныя по Высочайшему повелѣнію въ Январѣ 1873
года въ Вейверскую учительскую Семинарію. Заведеніе
это, устроенное правительствомъ съ спеціальною цѣлю
образованія народныхъ учителей, вполне подготовлен-
ныхъ къ этому дѣлу и хорошо ознакомленныхъ съ рус-
скимъ языкомъ, служить самымъ существеннымъ посо-
біемъ къ развитію дѣла народнаго образованія, въ томъ
направленіи, какое сообщено оному послѣдними рефор-
мами. При этомъ мѣстное общество относится къ нему
сочувственно, такъ какъ число учениковъ въ семинаріи
и въ состоящемъ при ней образцовомъ училищѣ, уве-
личивается съ каждымъ годомъ.

Большинство учащихся въ семинаріи въ отчетномъ
году, какъ и въ прежніе годы, составляли литовцы; но
въ послѣднее время къ нимъ присоединились дѣти пра-
вославныхъ, греко-уніатовъ, старообрядцевъ, еванге-
ликовъ и евреевъ, которыхъ къ 1 Января 1874 года
числилось вообще въ Семинаріи до 10 учениковъ.

Успѣхи въ наукахъ семинаристовъ, какъ видно изъ
отзыва Начальника здѣшней Учебной Дирекціи, стоятъ
на удовлетворительной степеніи. Съ русскимъ языкомъ
они знакомятся не только теоретически, въ классахъ, но

и практически, объясняясь на немъ между собою въ сѣнѣхъ заведенія. Разговорная рѣчь ихъ довольно правильна, хотя и не чужда природнаго акцента; точно также съ достаточною правильностію ученики излагаютъ свои мысли письменно.

Въ минувшемъ году выпущено изъ третьяго курса семинаріи 17 человекъ учителями, изъ коихъ здѣшняя учебная Дирекція могла уступить Ломжинской 5 человекъ.

Для обсужденія же нѣкоторыхъ педагогическихъ вопросовъ открытъ былъ Начальникомъ Дирекціи 6 Августа при означенной Семинаріи сѣздъ учителей, который и продолжался до 18 Сентября. Во время означеннаго сѣзда семинарію посетилъ Попечитель Варшавскаго Учебнаго Округа.

Послѣ семинаріи слѣдуетъ Сувалкская женская гимназія, число ученицъ которой также продолжаетъ увеличиваться и въ минувшемъ году ихъ было болѣе противу 1872 года на 16.

Предметы и методъ преподаванія въ этомъ заведеніи оставались прежніе, но сдѣлаво было предложеніе учителямъ составить подробныя программы, каждому по

своему предмету и нѣкоторыя изъ этихъ программъ уже разсмотрѣны педагогическимъ совѣтомъ.

Съ цѣлю возвышенія учебнаго уровня въ женской гимназіи, разрѣшено въ зданіи оной готовить дѣвочекъ къ пріемнымъ экзаменамъ. Занятія эти возложены на одну изъ бывшихъ ученицъ этой же гимназіи, спеціально изучившую приемы первоначальнаго обученія въ одномъ изъ лучшихъ начальныхъ училищъ Дирекціи. Опытъ этотъ оказался удачнымъ, и дѣвочки, поступившія въ 1 классъ въ прошедшемъ году, были хорошо приготовлены и могли съ самаго начала понимать объясненія своихъ учителей на русскомъ языкѣ. Вообще же ученицы гимназіи, при удовлетворительныхъ успѣхахъ въ наукахъ, съ каждымъ годомъ относятся серьезнѣе къ своимъ обязанностямъ, а также и познанія ихъ въ русскомъ языкѣ усиливаются постепенно.

Образованіе въ народныхъ школахъ идетъ также успѣшно. Попеченіе объ этомъ родѣ учебныхъ заведеній и о процвѣтаніи ихъ раздѣляютъ какъ учебное начальство, такъ и мѣстныя административныя власти, которыя, по указанію Губернатора, способствуютъ всѣми зависящими отъ нихъ мѣрами къ распространению

нію въ массахъ народа убѣжденія въ необходимости просвѣщенія и русской грамотности, лежащей въ основѣ всего обученія.

О положеніи народныхъ школъ и начальныхъ училищъ, равно и объ отношеніяхъ къ нимъ высшихъ классовъ населенія подробно изложено въ *Обзорахъ* губерніи за предъидущіе годы, и здѣсь остается только присовокупить, что въ настоящее время стремленіе простаго народа къ образованію ставится болѣе и болѣе замѣтнымъ, и что число крестьянскихъ дѣтей ищущихъ просвѣщенія увеличивается съ каждымъ годомъ. Это послѣднее обстоятельство объясняется съ одной стороны улучшеніемъ внутренняго быта сельскихъ и городскихъ обывателей, а съ другой — проявляющимся сознаніемъ въ пользѣ образованія, путь къ достиженію котораго для народа, такъ облегченъ Правительствомъ въ здѣшнемъ краѣ.

Изъ распоряженій сдѣланныхъ Сувалкскою Учебною Дирекціею въ отчетномъ году по подвѣдомственнымъ ей начальнымъ училищамъ, могутъ быть упомянуты слѣдующія:

Разосланы циркуляры съ исчисленіемъ общепотребительныхъ въ здѣшней мѣстности ошибокъ противу русскаго языка.

Предписано учителямъ объяснять дѣтямъ предъ богослуженіемъ въ Высочайшій день 19 Февраля, содержаніе Всемилостивѣйшаго Указа изданнаго въ этотъ день 1864 года.

По заявленію нѣкоторыхъ учителей, основанному на мѣстныхъ условіяхъ, сокращенъ промежутокъ между утренними и вечерними занятіями, и за тѣмъ, въ виду благопріятныхъ результатовъ этого распоряженія, оно сдѣлано общимъ по всеѣмъ народнымъ училищамъ со 2 Октября 1873 года.

Вслѣдствіе сдѣланнаго Губернаторомъ распоряженія, чтобы уѣздныя власти и въ особенности войты гмиль принимали своевременно мѣры къ поддержанію въ исправности училищныхъ домовъ и классной мебели, Начальникомъ Дирекціи предписано учителямъ сообщать войтамъ въ концѣ каждаго учебнаго года о необходимыхъ починкахъ, и вмѣстѣ съ тѣмъ указаны войтамъ гминь, источники для производства потребныхъ на то расходовъ.

По ходатайству учителей на бывшемъ 6 Августа съѣздѣ и опыту, сдѣланному передъ тѣмъ въ нѣкоторыхъ училищахъ, установлены со 2-го Октября того года опредѣленные сроки для принятія въ училища учениковъ.

Вмѣстѣ съ тѣмъ предписано: а) усилить занятія пѣніемъ, а тѣмъ учителямъ, которые знаютъ ноты, обучать дѣтей нотной азбукѣ, для чего Дирекція выписала и разослала въ школы „Руководство для обученія пѣнію“ Рожнова, и б) гдѣ возможно, приступить къ занятіямъ гимнастикой, по разъясненному учителямъ руководству къ вольнымъ гимнастическимъ упражненіямъ.

Въ виду кратковременнаго срока дѣйствительныхъ занятій въ народныхъ школахъ и не всегда аккуратнаго посѣщенія ихъ учениками, предписано производить по субботамъ, въ отѣну утвердившагося обычая, ученіе и въ послѣ обѣденные часы.

Разослано во всѣ училища Дирекціи нѣсколько словъ объ Императрицѣ Екатеринѣ II, съ предписаніемъ прочесть ихъ ученикамъ въ день торжественнаго открытія въ С.-Петербургѣ памятника Великой Государынѣ.

Наконецъ, усилены штаты 22-хъ начальныхъ училищъ.

в) Библіотеки и кабинеты:

Публичныхъ учрежденій этого рода въ губерніи не существуетъ. Находящіяся же при среднихъ учебныхъ заведеніяхъ пополнялись новыми приобрѣтеніями, на счетъ штатныхъ средствъ каждаго заведенія.

Общее состояніе бібліотекъ фундаментальныхъ и ученическихъ не соотвѣтствуетъ удовлетворительному положенію заведеній. Будучи снабжены несравненно болѣе дешевыми популярными изданіями, чѣмъ капитальными сочиненіями, всѣ онѣ бѣдны въ особенности по отдѣламъ русской и всеобщей литературы. Обстоятельство это, по причинѣ недостаточности денежныхъ средствъ заведеній, можетъ быть устранено только со временемъ.

Состояніе бібліотекъ, физическихъ и естественныхъ кабинетовъ, а равно и прочихъ учебныхъ пособій въ среднихъ учебныхъ заведеніяхъ, подлежащихъ вѣдѣнію Дирекціи, видно изъ нижеслѣдующихъ таблицъ:

СОСТОЯНІЕ БИБЛИОТЕКЪ.

Въ бібліотекахъ: Учительской семинаріи: Въ фундаментальной — ученической Женской гимназіи: Въ фундаментальной	Къ 1 Января 1874 г. состояло книгъ и брошюръ.		Въ томъ числѣ приобретенныхъ въ отчетномъ году.			
	названій.	Томовъ.	названій.	Томовъ.	На сумму.	
					Руб.	Коп.
	424	852	52	149	242	84
	389	589	148	170	147	83
	333	1217	68	138	266	70

СОСТОЯНИЕ КАБИНЕТОВЪ ФИЗИЧЕСКИХЪ И ЕСТЕСТВЕННЫХЪ НАУКЪ:

Въ кабинетахъ:	Физическихъ.				Естественныхъ наукъ.				
	Къ 1 Января 1874 года со- стояло инстру- ментовъ.	Въ томъ числѣ приобрь- тено въ отчет- номъ го- ду.	На сумму.		Къ 1 Января 1873 года со- стояло по предметамъ.	инстру- мен- товъ.	по зоо- логіи.	по ми- нера- логіи.	по бо- тани- кѣ.
			Р.	К.					
Учительской семи- наріи	55	3	7	30	2	2	—	—	
Женской гимназіи .	110	—	—	—	92	46	35	11	

СОСТОЯНИЕ ПРОЧИХЪ УЧЕБНЫХЪ ПОСОБІЙ.

Учебныхъ пособій:	Къ 1 Ян- варя 1874 го- да со- стояло разныхъ пособій.	Лек- сико- новъ.	Геогра- фичес- кихъ и истори- ческихъ пособій.	Моделей и дру- гихъ пред- метовъ для рисо- ванія и черче- ній.	Про- писей.	Въ те- ченіе года приобрь- тено разныхъ предме- товъ.
Въ учительской се- минаріи	181	—	46	5	3	18
— Женской гимна- зіи	154	22	22	80	—	3

Важѣйшими приобрътеніями были:

Для библіотекъ разныя сочиненія извѣстныхъ рус- скихъ писателей, а также и иностранныхъ, въ перево- дахъ на русскій языкъ.

Для кабинетовъ женской гимназіи переданные, по распоряженію Губернатора, изъ находившихся въ Губернскомъ Правленіи разные минералогическіе, зоологическіе, ботаническіе и археологическіе предметы.

Для учительской семинаріи нѣкоторые цѣнные музыкальные инструменты.

VI.

Крестьянское дѣло.

Въ *Обзоръ* Губерніи за 1872 годъ представлень былъ подробный очеркъ дѣятельности крестьянскаго самоуправления. Въ теченіи 1873 г. дѣятельность эта, покрайней мѣрѣ въ главныхъ чертахъ, осталась безъ измѣненія, и по этому въ настоящей статьѣ приводятся только нижеслѣдующія цифровыя данныя какъ о ходѣ крестьянскаго дѣла въ Губерніи, такъ и о состояніи гминь къ началу 1874 года.

A.

Поземельное устройство крестьянъ.

1.

Между владѣльцами имѣній и осѣдлыми жителями селеній, посадовъ и городовъ добровольныхъ соглашеній въ 1873 году было заключено:

Объ обмѣнѣ земель	26.
О замѣнѣ сервитутовъ	30.
Объ обмѣнѣ земель и замѣнѣ сервитутовъ	8.

Изъ числа утвержденныхъ сдѣлокъ введено въ дѣйствіе:

Объ обмѣнѣ земель	14.
Объ обмѣнѣ сервитутовъ	20.
Въ томъ и другомъ случаѣ вмѣстѣ	4.

Затѣмъ къ 1 Января 1874 года осталось сдѣлокъ неутвержденныхъ:

По обмѣну земель	12.
По замѣнѣ сервитутовъ	10.
По замѣнѣ земель и сервитутовъ	4.

2.

Дѣйствія по межевому дѣлу заключались въ слѣдующемъ:

Число Селеній. пространство.

Произведено новое измѣре-

ніе по—113—47.607 морг. 36 пр.

Повѣрено въ натурѣ пла-

новъ по— 10— 4.784 морг. 187 пр.

Представлено въ Губерн-
ское Присутствіе пла-
новъ повѣрки 1872 Селеній. пространство.
г. по — 26— 5.251 морг. 266 пр.

Изъ представленныхъ въ Губерн-
ское Присутствіе плановъ, какъ по ме-
жеванію 1872, такъ и 1873 годовъ по. 220 селеніямъ:

Повѣрено въ Губернскомъ При-
сутствіи и по надлежащемъ засвидѣ-
тельствованіи представлено во Вре-
менную Коммисію, съ выдачею крестъ-
янамъ копій съ плановъ по 60 селеніямъ.

Затѣмъ въ Губернскомъ Присут-
ствіи остается плановъ по 160 селеніямъ.

Изъ нихъ повѣрено и приготовле-
но для представленія во Временную
Коммисію плановъ по. 51 селеніямъ.

Возвращено Коммисарамъ для над-
лежащаго исправленія и дополненія по 7 селеніямъ.

Осталось къ повѣркѣ въ 1874 го-
ду по 102 селеніямъ.

3.

Точное опредѣленіе вида и размѣра сервитутовъ произведено по 3 заявленіямъ, изъ нихъ:

Одно прекращено вслѣдствіе добровольной сдѣлки заключенной владѣльцемъ имѣнія съ крестьянами о за-мѣнѣ сервитутовъ на участки земли и лѣса.

Одно окончательно рѣшено Временною Комиссіею по крестьянскимъ дѣламъ губерній Царства Польскаго, а по послѣднему состоялось постановленіе Коммисара.

4.

Всѣхъ усадебъ записанныхъ въ ликвидационныхъ табеляхъ и данныхъ спорными, о принадлежности которыхъ не было постановленій по 1 Января 1873 года, рѣшено Коммисарами было. 159.

Число усадебъ, о которыхъ къ 1 Января 1873 года были постановлены Коммисарами рѣшенія, но таковыя не были представлены въ Губернское Присутствіе 57.

Число усадебъ, по которымъ состоявшіяся рѣшенія хотя и были представлены Коммисара-

ми въ Губернское Присутствіе, но послѣднимъ по 1 Января 1873 года не было сдѣлано постановленийъ объ исправленіи табелей и данныхъ . . . 75.

Такимъ образомъ въ теченіи 1873 года предстояло:

а) Коммисарамъ.

Постановить рѣшеній 159.

Представить постановленныхъ рѣшеній въ Губернское Присутствіе 216.

изъ сего

Постановлено рѣшеній 72.

Представлено въ Губернское Присутствіе. . . 45.

б) Губернскому Присутствію

Составить рѣшеній объ исправленіи ликвидационныхъ табелей и данныхъ 120.

Представить во Временную Коммисію копій съ постановленныхъ рѣшеній. 120.

Изъ сего

Постановлено рѣшеній 113.

Представлено копій таковыхъ рѣшеній во
Временную Коммисію 91.

За тѣмъ къ 1 Января 1874 года осталось:

а) у Коммисаровъ

Нерѣшенныхъ дѣлъ 87.

Рѣшенныхъ, но непредставленныхъ въ Гу-
бернское Присутствіе 145.

б) Въ Губернскомъ Присутствіи

Нерѣшенныхъ дѣлъ 7.

Рѣшенныхъ, но непредставленныхъ во Вре-
менную Коммисію. 22.

5.

Всѣхъ заявленій о неправильныхъ записяхъ
въ ликвидаціонныхъ табеляхъ и данныхъ именъ
усадебниковъ было. 427.

Изъ нихъ рассмотрѣно. 331.

Признано подходящими подъ ст. 3215 поста-
новленій бывшаго Учредительнаго Комитета . . 64.

Неподходящими подъ означенную статью. . 267.

По заявленіямъ признаннымъ подходящими
подъ ст. 3215:

Составлено протоколовъ	28.
Издано постановленій	23.
Испрошено разрѣшеній на исправленіе ли- квидационныхъ табелей и данныхъ	20.
Получено разрѣшеній Временной Коммисіи	18.
За тѣмъ къ 1 Января 1874 года осталось:	
Разсмотрѣть заявленій	96.
Испросить разрѣшеній на исправленіе табе- лей и данныхъ ,	31.
Постановить рѣшеній	13.

6.

Дѣль по исправленію ликвидационныхъ табелей и
данныхъ, вслѣдствіе оставленія земельныхъ участковъ,
безъ распоряженія о нихъ владѣльцевъ въ 1873 году
было 20.

Изъ нихъ рѣшено Коммисарами 10.

Представлено въ Губернское Присутствіе 10.

Изъ представленныхъ рѣшеній Губернскимъ
Присутствіемъ утверждено. 8.

Сдѣлано представленіе объ исправленіи та-
белей и данныхъ. 8.

За тѣмъ къ 1 Января 1874 года осталось:

У Коммисаровъ дѣлъ, по которымъ рѣшеній
издано не было 10.

Въ Губернскомъ Присутствіи рассмотрѣть
рѣшеній Коммисаровъ 2.

7.

Дѣлъ по исправленію ликвидаціонныхъ табелей и
данныхъ, вѣдѣствіе обнаруженныхъ ошибокъ и пропу-
сковъ, исправленіе которыхъ существующими постанов-
леніями не предоставлено мѣстнымъ учрежденіямъ по
крестьянскимъ дѣламъ, безъ предварительнаго испро-
шенія на то разрѣшенія высшей власти было. . 12.

Всѣ эти дѣла рассмотрѣны. Изъ нихъ:

Собираются справки и производятся разслѣ-
дованія по 2.

Сдѣлано представленій во Временную Комми-
сію о разрѣшеніи пересмотрѣть дѣла съ цѣлію
исправить ошибки или пропуски по 10.

Получено разрѣшеній на пересмотръ дѣлъ по — 4.

Изъ нихъ сдѣлано постановленій объ исправленіи табелей и данныхъ по 3.

Къ 1 Января 1874 года находится въ производствѣ 9.

в.

Дѣлъ возникшихъ со времени изданія 31 ст. экстреннаго журнала постановленій бывшаго Учредительнаго Комитета, по ходатайствамъ владѣльцевъ о рубкѣ лѣсовъ, обремененныхъ сервитутами было 22 3.

Въ томъ числѣ въ 1873 году.

Изъ нихъ признано уважительными и разрѣшено 21 3.

Отказано въ ходатайствѣ . . . 1 —

Пространство лѣса которое разрѣшено вырубить составляло 1.955 мерговъ.

Въ томъ числѣ въ 1873 году. . . 1.020 —

Кромѣ того разрѣшено вырубить дровъ 170 сажень.

Строевыхъ деревъ. 11.800 штукъ.

Въ томъ числѣ въ 1873 г. 300 —

9.

Пространство земель назначенныхъ для надѣленія безземельныхъ крестьянъ въ губерніи по 1 Января 1873 года составляло 21.325 м. 149 пр.

Въ теченіи 1873 года вновь назначено 248 — 224 —

Итого . 21.574 м. 73 пр.

Изъ этого количества роздано. 21.340 — 66 —

Въ томъ числѣ въ 1873 году . 440 м. 283 пр.

За тѣмъ осталось нерозданныхъ, по несведенію дѣла и неокончанію срока аренды 234 м. 7 пр.

10.

Дѣлъ по спорамъ о нарушеніи и превышеніи правъ на сервитуты было 24.

Въ томъ числѣ:

По искамъ крестьянъ 17.

По искамъ владѣльцевъ 7.

Въ теченіи 1873 года постановлено рѣшеній. 15.

Изъ нихъ приведено въ исполненіе. 9.

Изъ числа приведенныхъ въ исполненіе рѣшеній по существу оказалось:

Нарушеній со стороны крестьянъ. 6.

Со стороны владѣльцевъ. 3.

Не приведено въ исполненіе:

Вслѣдствіе не истеченія срока обжалованія . 4.

Вслѣдствіе обжалованія въ Губернское Присутствіе 1.

По другимъ причинамъ 1.

За тѣмъ къ 1 Января 1874 осталось нерѣшенныхъ дѣлъ по этому предмету 9.

Б.

Состояніе Гминь.

Всѣхъ гминь въ Сувальской губерніи къ 1 Января 1874 года числилось:

Состоящихъ изъ однихъ селеній	76.
— изъ селеній и посадовъ	15.
— изъ однихъ посадовъ	3.

Итого. 94.

съ населеніемъ отъ двухъ до шести тысячъ и выше душъ.

Въ числѣ гминныхъ войтовъ находится: дворянъ 13, мѣщанъ 9, крестьянъ 72; грамотныхъ 77, умѣющихъ читать 14, неграмотныхъ 3; служащихъ первое трехлѣтіе 46, второе—37, третье—11.

Лавниковъ при гминныхъ управленіяхъ состояло 195: изъ нихъ дворянъ 1, мѣщанъ 15, крестьянъ 179; грамотныхъ 56, умѣющихъ читать 85, неграмотныхъ 54; служащихъ первое трехлѣтіе 128, второе—53, третье—14.

Въ числѣ 149 гминныхъ писарей, дворянъ 43, мѣщанъ 30, крестьянъ 76; состоящихъ на службѣ менѣе года 32, отъ одного года до трехъ лѣтъ 70 и болѣе трехъ лѣтъ 47.

Содержаніе гминныхъ войтовъ и писарей производится изъ суммъ гминнаго сбора, и средній окладъ ихъ жалованья во всей Губерніи составляетъ 180 руб. въ годъ.

Въ теченіе 1873 года, изъ числа означенныхъ должностныхъ лицъ, за проступки и разныя преступленія по службѣ:

		Войтовъ.	Лавниковъ.	Писарей.
Предано суду	3	—	”	— 2
Отрѣшено отъ должности	3	—	3	— 12

Подвергнуто взысканіямъ
въ административномъ порядкѣ:

аресту	9	—	3	— 3
денежному штрафу.	16	—	12	— 4

Количество штрафныхъ суммъ, поступившихъ въ
гминныя кассы въ теченіе 1873 года означено въ слѣ-
дующей таблицѣ:

Въ уѣздахъ.	По рѣшенію гминныхъ судовъ.		По опредѣле- нію гминныхъ войтовъ.		По постановле- нію Губер. по крестъ. дѣл. Присутствія при разборѣ кассационныхъ жалобъ.	
	Рубли и копѣйки.					
Сувалкскомъ.	511	—	138	25	56	50
Августовскомъ	597	30	609	87	111	—
Сейнскомъ	688	55	189	10	69	—
Кальварійскомъ.	348	15	128	45	120	—
Маріампольскомъ	892	50	206	5	148	—
Волковышскомъ	180	50	7	75	15	—
Владиславовскомъ.	124	90	242	7	7	—
Итого.	3342	90	1521	54	526	50

Всего 5.390 руб. 94 коп.

Всѣхъ гминныхъ сходовъ въ теченіи 1873 года было 502, на коихъ состоялось общественныхъ приговоровъ: по раскладкѣ податей 44, натуральныхъ гминныхъ повинностей 251, по прочимъ вопросамъ 267. Изъ этого обжаловано; по первой категоріи 6, по второй 5, по послѣдней 10; изъ обжалованныхъ приговоровъ отмѣнено 9.

Въ видахъ охраненія наследственнаго имущества сельскихъ жителей, учреждено гминными управленіями опека:

До 1873 года. въ 1873 году. Всего.

Надъ несовершеннолѣтними	2527	—	370	—	2897.
— Слабоумными и умалишенными	13	—	5	—	18.
— Сиротами, не имѣющими вовсе имущества	22	—	1	—	23.
— Имуществомъ отсутствующихъ	7	—	10	—	17.
<hr/>					
Итого.	2569	—	386	—	2955.

Изъ этого числа въ теченіе года снято опека вообще 102; продано опекунскаго имущества движимаго по 7, недвижимаго по 12 опекамъ.

Дѣятельность гминныхъ судовъ губерніи въ отчетномъ году представляетъ слѣдующія данныя:

	Судебно-Граждан- полиц. скихъ.	Наслѣд- ствен. камъ.	по опе-	Итого.
Рѣшено дѣлъ . . .	5.310	— 5.548	— 730	— 80 — 11.668.
Приведено въ испол- неніе рѣшеній по дѣламъ	4.053	— 3.834	— 410	— 53 — 8.350.

Кромѣ того въ книги рѣшеній гминныхъ судовъ записано мировыхъ сдѣлокъ 320.

Изъ числа означенныхъ дѣлъ восходило на разсмотрѣніе Особаго по крестьянскимъ дѣламъ Присутствія, по обжалованію и представленію Коммисаровъ о незаконности дѣйствій гминныхъ судовъ, 1,067, изъ коихъ касировано 478; оставлено въ своей силѣ 589.

Размѣры дѣлопроизводства гминныхъ управленій губерніи вообще въ 1873 году усматриваются изъ ниже слѣдующей таблицы:

Къ 1 Января 1873 г. остава- лось неиспол- ненныхъ бу- магъ.	Въ 1873 году.		Къ 1 Января 1874 г. оста- лось не ис- полненныхъ.	Количество исходившихъ № № въ 1873 году.
	Поступило.	Исполнено.		
4205	147952	147135	5022	145031

Гминныхъ ссудо-сберегательныхъ кассъ въ губерніи въ 1873 году состояло: открытыхъ на средства Правительства 21, съ основнымъ капиталомъ въ общей сложности въ 13.102 рубля, и 6 на средства общественниковъ, съ капиталомъ въ 6.673 руб. 71 коп.

Первой категоріи. Второй категоріи.

Въ 1873 году на приходъ поступило въ кассы. 145.076 р. 16 к. 26.706 р. 11 к.

Въ теченіе года выдано ссудъ и произведено расходовъ изъ кассъ 143.511 р. 92 к. 26.674 р. 56 к.

Къ 1 Января 1874 года денегъ состояло на лицо въ кассахъ 1.564 р. 24 к. 31 р. 55 к.

Числилось въ долгу 40.030 р. — к. 11.900 р. 65 к.

Оборотный капиталъ кассъ 41.594 р. 24 к. 11.932 р. 20 к.

Число вкладовъ поступившихъ во все ссудо-сберегательныя кассы въ теченіе отчетнаго года было 347;

изъ коихъ наибольшій составлялъ 1000 руб., наимень-
шій 1 руб. Число выданныхъ ссудъ простирается до
5.338; изъ нихъ подъ залогъ имуществъ 5.260, подъ по-
ручительство 78.

REVISED

THE UNIVERSITY OF CHICAGO PRESS

CHICAGO, ILL.

ВЪДОМОСТИ

КЪ ОБЗОРУ СУВАЛКСКОЙ ГУБЕРНІИ

за 1873 ГОДЪ.

NEW YORK

THE UNIVERSITY OF THE STATE OF NEW YORK

THE STATE EDUCATION DEPARTMENT

ВЪДОМОСТЬ

О ФАБРИКАХЪ И ЗАВОДАХЪ ВЪ СУВАЛКСКОЙ ГУ-
БЕРНИИ, ЗА 1873 ГОДЪ.

Родъ фабрикъ и заводовъ.	Городъ Суваляки.		Уѣздъ Сувалскій.		Городъ Августовъ.		Уѣздъ Августовскій.		Городъ Сеймъ.		Уѣздъ Сейнскій.		Городъ Навляваріа.		Уѣздъ Навляварійскій.	
	Число фабрикъ и заводовъ.	Сумма произведенности.	Число рабочихъ.	Сумма произведенности.	Число фабрикъ и заводовъ.	Сумма произведенности.	Число рабочихъ.	Сумма произведенности.	Число фабрикъ и заводовъ.	Сумма произведенности.	Число рабочихъ.	Сумма произведенности.	Число фабрикъ и заводовъ.	Сумма произведенности.	Число рабочихъ.	Сумма произведенности.
Заводовъ: Винокуренныхъ	1	26.000 р.	16	4	39.950 р.	22	—	—	19	121.250 р.	74	—	—	—	—	—
— Пивоваренныхъ, медоваренныхъ и портерныхъ	1	1.800	5	1	600	2	3.500 р.	6	3	5.940 р.	6	2	2.000 р.	4	1	458 р.
— Для выдѣлки рома, водокъ и ликеровъ	—	—	—	1	1.000	2	3.000 р.	1	—	—	—	1	600 р.	1	—	—
— Чугуно-литейныхъ	—	—	—	—	—	—	—	1	9.834	20	—	—	—	—	—	—
— Стекланыхъ	—	—	—	—	—	—	—	1	10.000	10	—	—	—	—	—	—
Фабрикъ: Железныхъ надѣій и посуды	—	—	—	—	—	—	—	1	1.000 р.	4	—	—	1	26.200 р.	16	—
— Мѣдныхъ надѣій	—	—	—	1	1.000	3	—	—	—	—	—	—	1	1.100 р.	—	—
— Полотняныхъ надѣій	—	—	—	—	—	—	—	—	—	—	—	—	—	3	—	—

Родъ фабрикъ и заводовъ.	Городъ Марианполь.		Уѣздъ Марианпольскій.		Городъ Войшишки.		Уѣздъ Волковышскій.		Городъ Владиславовъ.		Уѣздъ Владиславскій.		Всего губерніи.			
	Число фабрикъ и заводовъ.	Сумма произведенности.	Число рабочихъ.	Сумма произведенности.	Число фабрикъ и заводовъ.	Сумма произведенности.	Число рабочихъ.	Сумма произведенности.	Число фабрикъ и заводовъ.	Сумма произведенности.	Число рабочихъ.	Сумма произведенности.	Число фабрикъ и заводовъ.	Сумма произведенности.		
Заводовъ: Винокуренныхъ	—	—	—	38	282.000 р.	86	—	—	12	117.728 р.	62	—	—	—	—	—
— Пивоваренныхъ, медоваренныхъ и портерныхъ	6	19.400 р.	8	11	11.200 р.	21	0.360 р.	—	4	3.200 р.	5	4	3.000 р.	6	6	62.334 р.
— Для выдѣлки рома, водокъ и ликеровъ	2	4.106 р.	2	1	23.189 р.	7	—	—	—	—	—	—	—	—	—	6
— Чугуно-литейныхъ	—	—	—	—	—	—	—	—	1	36.000 р.	22	—	—	—	—	—
— Стекланыхъ	—	—	—	—	—	—	—	—	—	—	—	—	—	—	—	—
Фабрикъ: Железныхъ надѣій и посуды	—	—	—	—	—	—	—	—	—	—	—	—	—	—	—	2
— Мѣдныхъ надѣій	2	1.300	2	1	500	1	400 р.	1	—	—	—	—	—	—	6	4.300 р.
— Полотняныхъ надѣій	—	—	—	—	—	—	—	1	—	—	—	—	5.000 р.	7	1	5.000 р.

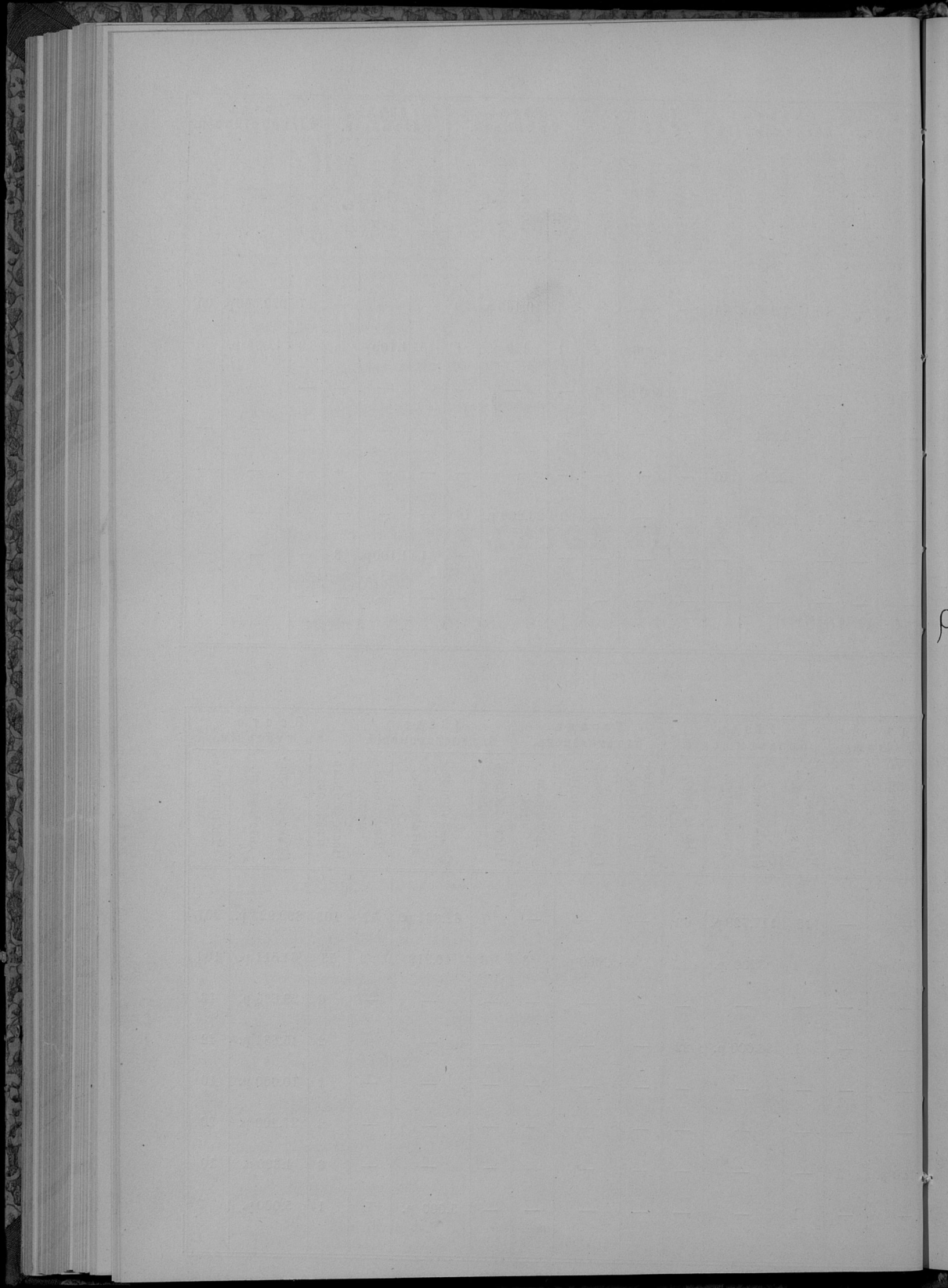

p

ВѢДОМОСТЬ

о ДВИЖЕНІИ НАСЕЛЕНІЯ ВЪ СУВАЛКСКОЙ ГУБЕРНІИ
ЗА 1873 ГОДЪ.

Города и уезды.

	Число браковъ.			Число родившихся.						Число умершихъ.			Прибыль или убыль.	
	Законнородившихся.			Незаконнородившихся.			Всего.							
	Мужчинъ.	Женщинъ.	Обоего пола.	Мужчинъ.	Женщинъ.	Обоего пола.	Мужчинъ.	Женщинъ.	Обоего пола.	Мужчинъ.	Женщинъ.	Обоего пола.		
Города: Сувалки	64	198	172	37	132	141	273	330	313	643	137	148	285	÷ 358.
— — Августовъ	27	132	164	20	2	1	3	134	165	299	109	104	213	÷ 86.
— — Сейны	25	98	100	19	—	—	—	98	100	198	47	56	103	÷ 95.
— — Кальварія	49	126	105	23	2	1	3	128	106	234	116	90	206	÷ 28.
— — Мариамполь	21	27	14	4	4	2	6	31	16	47	39	29	68	— 21.
— — Волковышки	81	203	182	38	5	5	10	208	187	395	156	115	271	÷ 124.
— — Владиславовъ	25	75	51	12	3	2	5	77	53	131	75	50	125	÷ 6.
Итого въ городахъ	292	859	788	164	148	152	300	1007	940	1947	679	592	1271	÷ 676.
Уезды: Сувалскій	495	1259	1303	256	39	47	86	1298	1350	2648	1025	1086	2111	÷ 537.
— — Августовскій	367	971	908	187	30	31	61	1001	939	1940	509	525	1034	÷ 906.
— — Сейскій	404	1091	1024	211	44	48	92	1135	1072	2207	726	724	1450	÷ 757.
— — Кальварійскій	395	1158	1104	226	32	29	61	1190	1133	2323	663	618	1281	÷ 1042.
— — Мариампольскій	569	1896	1830	372	97	84	181	1993	1914	3907	1063	939	2002	÷ 1905.
— — Волковышскій	587	1599	1535	313	99	61	160	1698	1596	3294	1082	867	1949	÷ 1345.
Владиславовскій	357	1240	1021	226	38	40	78	1278	1061	2339	539	509	1048	÷ 1291.
Итого въ уездахъ	3174	9214	8725	1793	379	340	719	9593	9065	18658	5607	5268	10875	÷ 7783.
Всего въ губерніи	3466	10073	9513	1958	527	492	1019	10600	10005	20605	6286	5860	12146	÷ 8459.

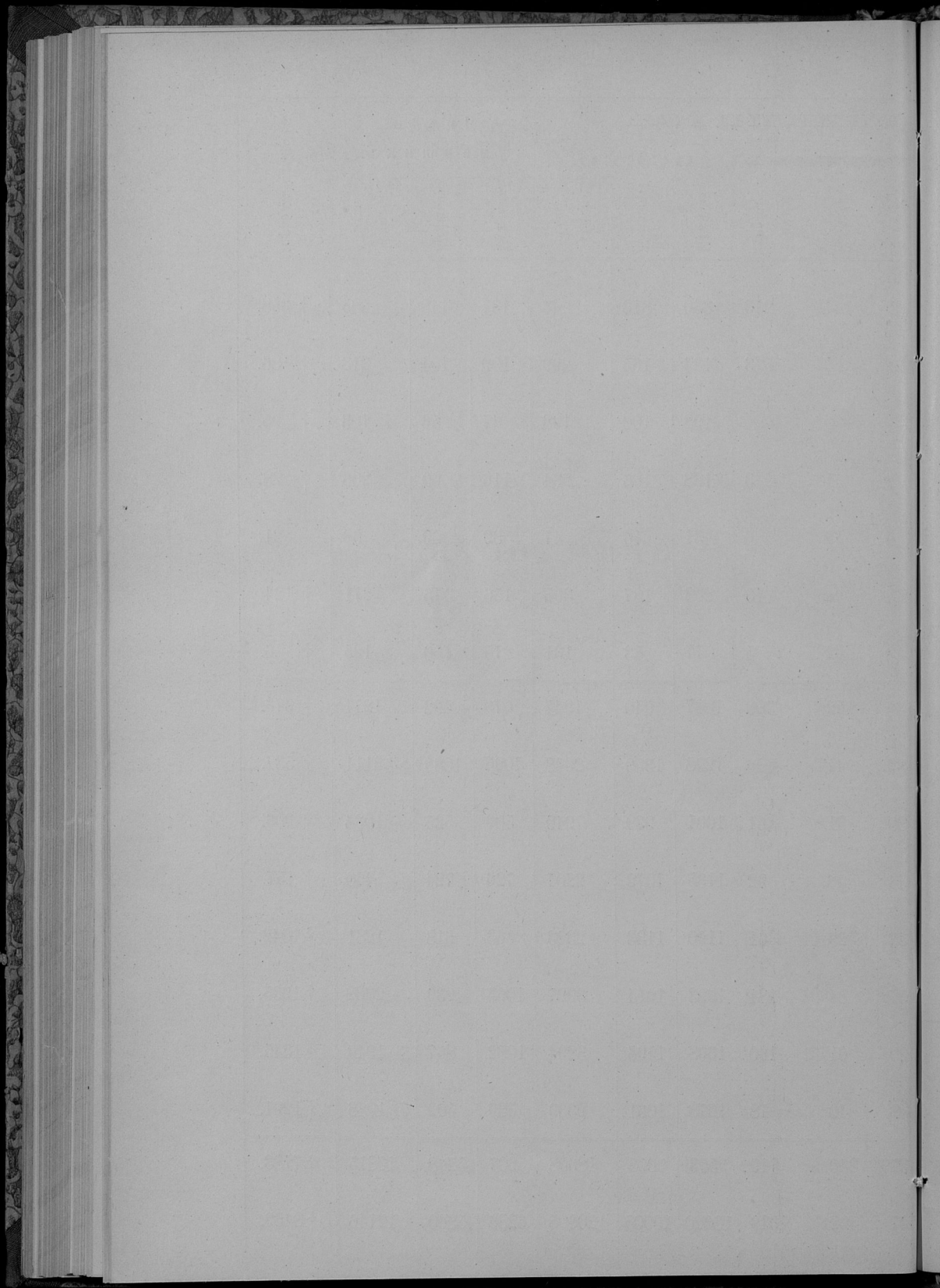

№ 4 лит. а.

ВѢДОМОСТЬ

о поступлении окладныхъ и неокладныхъ денежныхъ сборовъ по Сувалкской губернии,
за 1873 годъ.

Наименование сборовъ.	Сабдоово взыскать:				Новые причислены:				Исключено:				Взыскано:				Осталось къ 1 Января 1874 года.					
	Недомокъ.		Остатокъ 1 и 2 половинъ.		Недомокъ.		Остатокъ 1 и 2 половинъ.		Недомокъ.		Остатокъ 1 и 2 половинъ.		Недомокъ.		Остатокъ 1 и 2 половинъ.		Недомокъ.		Остатокъ 1 и 2 половинъ.		В сего.	
	рубл.	коп.	рубл.	коп.	рубл.	коп.	рубл.	коп.	рубл.	коп.	рубл.	коп.	рубл.	коп.	рубл.	коп.	рубл.	коп.	рубл.	коп.	рубл.	коп.
I.																						
Окладные налоги по сѣнѣ 1873 года.																						
Основной дворянскій поземельный налогъ . . .	49786	40	77815	50	1914	89	255	74795	18	1561	9	17061	26	62483	35	29844	85	14026	85	43871	70	
Добавочный дворянскій поземельный налогъ . . .	34805	37	40261	38	641	16	104	82736	65	651	31	12065	41	28773	26	20644	47	10940	89	31585	36	
Основной крестьянскій поземельный налогъ . . .																						
съ селеній . . .	75250	66	213440	66	8443	48	1201	93137	72	2713	25	33295	95	202560	19	37260	47	9370	17	46629	64	
— — — — — съ посадовъ . . .	—	—	—	—	—	—	4917	66	—	1939	86	—	—	1227	75	—	—	1750	5	1750	5	
Добавочный крестьянскій поземельный налогъ . . .																						
съ селеній . . .	35887	79	90805	—	964	1	763	74135	34	1629	66	22105	83	80854	46	10610	63	9584	67	20195	30	
— — — — — съ посадовъ . . .	—	—	—	—	—	—	2458	8	—	840	76	—	—	596	37	—	—	1021	72	1021	72	
Подымная подать съ дворянскихъ имѣній, съ присоединенною къ ней 50% прибавкою . . .	72484	17	32965	40	1376	90	72	4427	33	1303	60	13884	34	18173	45	55549	40	13490	35	69039	75	
Подымная подать съ крестьянскихъ усадебъ . . .																						
съ селеній . . .	52283	97	138090	—	4783	55	856	93838	44	2288	90	17320	20	125074	45	29008	88	11583	58	41492	46	
— — — — — съ посадовъ . . .	—	—	—	—	—	—	5839	—	—	1717	—	—	—	1198	—	—	—	2924	—	2924	—	
Подымная подать по городамъ . . .	43965	32	26575	54	813	8	—	2946	45	—	—	14808	72	14781	32	17023	23	11793	22	28817	45	
Контингентъ ливеркусовъ по городамъ . . .	5331	1	1738	51	1	27	—	608	40	25	39	1741	70	1028	89	2882	18	684	23	3566	41	
Лаповая подать	47	81	5	98	—	3	—	—	—	—	—	—	—	—	—	47	84	5	98	53	82	
Недомокки прежнихъ лѣтъ.																						
Обыкновенная и добавочная офара . . .	3755	51	—	—	30	75	—	216	31	—	—	96	89	—	—	3473	6	—	—	3473	6	
Дворянскій контингентъ обыкновенный . . .	1804	77	—	—	2	—	—	50	12	—	—	292	3	—	—	1462	64	—	—	1462	64	
Дворянскій контингентъ возвышенный . . .	2253	85	—	—	2	—	—	28	12	—	—	327	50	—	—	1898	25	—	—	1898	25	
Крестьянскій контингентъ ливеркусовый . . .	17837	99	—	—	508	40	—	614	50	—	—	3300	52	—	—	14431	37	—	—	14431	37	
Ченовая сборъ и канонъ съ мельницъ . . .	401	25	—	—	—	—	—	25	6	—	—	22	50	—	—	353	69	—	—	353	69	
Новые возвышенія офара съ имѣній . . .	2524	33	—	—	185	73	—	246	31	—	—	92	18	—	—	2371	57	—	—	2371	57	
Добавочная офара съ городовъ	177	86	—	—	—	—	—	—	—	—	—	2	25	—	—	175	61	—	—	175	61	
Прибавка къ подымной подати съ городовъ . . .	11266	36	—	—	10	80	—	250	12	—	—	1228	62	—	—	9759	42	—	—	9759	42	
Итого	409864	42	630717	97	19674	9	16470	34095	5	14760	82	137745	90	545251	49	237697	56	87175	71	324873	27	
II.																						
Недомокки разсроченныя.																						
Основной дворянскій поземельный налогъ . . .	4108	92	—	—	1172	85	8	34371	43	—	—	—	—	—	—	3910	34	8	34	3918	63	
Добавочный дворянскій поземельный налогъ . . .	3047	84	—	—	904	4	—	235	16	—	—	—	—	—	—	3716	72	—	—	3716	72	
Основной крестьянскій поземельный налогъ . . .	15794	4	—	—	7636	9	—	856	34	—	—	—	—	—	—	15583	79	—	—	15583	79	

Наименованіе сборовъ.	Слѣдовало взыскать:				Новоу причислено.			
	Недоимокъ.		Окладъ 1 и 2 половинъ.		Недоимокъ.		Окладъ 1 и 2 половинъ.	
	Рубл.	Коп.	Рубл.	Коп.	Рубл.	Коп.	Рубл.	Коп.
Добавочный крестьянскій поземельный налогъ	3723	16	—	—	2665	79	—	—
Подымная подать съ дворянскихъ имѣній съ 50% прибавкою	2975	48	—	—	1092	64	72	—
Подымная подать съ крестьянскихъ усадебъ	9864	70	—	—	4775	95	—	—
Подымная подать по городамъ	1932	66	—	—	—	—	—	—
Контингенсъ ливеруковъ по городамъ	7	62	—	—	—	—	—	—
Дворянскій контингенсъ обыкновенный	54	7	—	—	—	—	—	—
Дворянскій контингенсъ повышенный	36	5	—	—	—	—	—	—
Крестьянскій контингенсъ ливеруковый	1670	52	—	—	308	1	—	—
Прибавка къ городской подымной подати	102	80	—	—	—	—	—	—
Итого	43317	86	—	—	18555	37	80	34
Всего	453182	28	630717	97	38056	81	16550	38

III.

Другія разныя взысканія.

По вѣдомству:

Департамента Государственнаго Казначейства	185761	30	2153	4	18892	85	40539	44
Горнаго Департамента	227	83	—	—	—	—	426	30
Департамента Окладныхъ Сборовъ	247707	49	—	—	64810	85	49760	88
Департамента Неокладныхъ Сборовъ	103523	87	10586	6	2031	36	7010	78
Департамента Таможенныхъ Сборовъ	33	56	—	—	—	—	—	—
Департамента Торголи и Мануфактуръ	14517	19	—	—	1416	5	1835	—
Общей Канцелярїи Министра Финансовъ	273675	5	37433	67	7870	56	28381	5
Министерства Внутреннихъ Дѣлъ	14852	14	4695	90	13323	64	11562	2
Министерства Народнаго Просвѣщенія	158	18	—	—	8	5	—	—
Министерства Путей Сообщенія	1087	69	—	—	—	—	—	—
Министерства Юстиціи	97	—	—	—	52	68	247	5
Государственнаго Контроля	38	53	61	—	544	—	200	—
Итого	841679	86	54929	67	108950	6	140413	74

Исключено.			Взыскано.			Осталось къ 1 Января 1874 года.			
Недоимокъ.		Оклада 1 и 2 половинъ.	Недоимокъ.		Оклада 1 и 2 половинъ.	Недоимокъ.		Оклада 1 и 2 половинъ.	Всего.
Рубл.	Коп.	Рубл.	Коп.	Рубл.	Коп.	Рубл.	Коп.	Рубл.	Коп.
484	71	—	—	—	—	5904	24	—	5904
1318	90	—	—	—	—	2749	22	72	2821
3320	87	—	—	—	—	11319	78	—	11319
813	8	—	—	—	—	1119	58	—	1119
1	27	—	—	—	—	6	35	—	6
—	—	—	—	—	—	54	7	—	54
—	—	—	—	—	—	36	5	—	36
314	10	—	—	—	—	1664	43	—	1664
10	80	—	—	—	—	92	—	—	92
15716	66	—	—	—	—	46156	57	80	46236
69639	6	14760	82	137745	90	545251	49	283854	13
38794	52	6	46	13785	73	3376	1	152073	90
—	—	—	—	77	1	19	69	150	83
93435	35	12142	38	16199	76	2255	9	202833	23
5162	64	—	—	9398	—	12510	93	90994	59
—	—	—	—	—	—	—	—	33	56
1741	18	5	—	1814	19	557	—	12377	87
59893	33	5208	29	29226	4	38202	62	192726	24
641	84	32	5	17605	84	13757	58	9838	11
—	45	—	—	14	80	—	—	150	98
—	15	—	—	188	48	—	—	899	7
36	93	11	50	32	50	114	25	80	25
—	—	—	—	23	17	61	—	559	36
209706	40	17405	68	88155	53	70854	17	662767	99
—	—	—	—	—	—	—	—	107083	57
—	—	—	—	—	—	—	—	769551	56

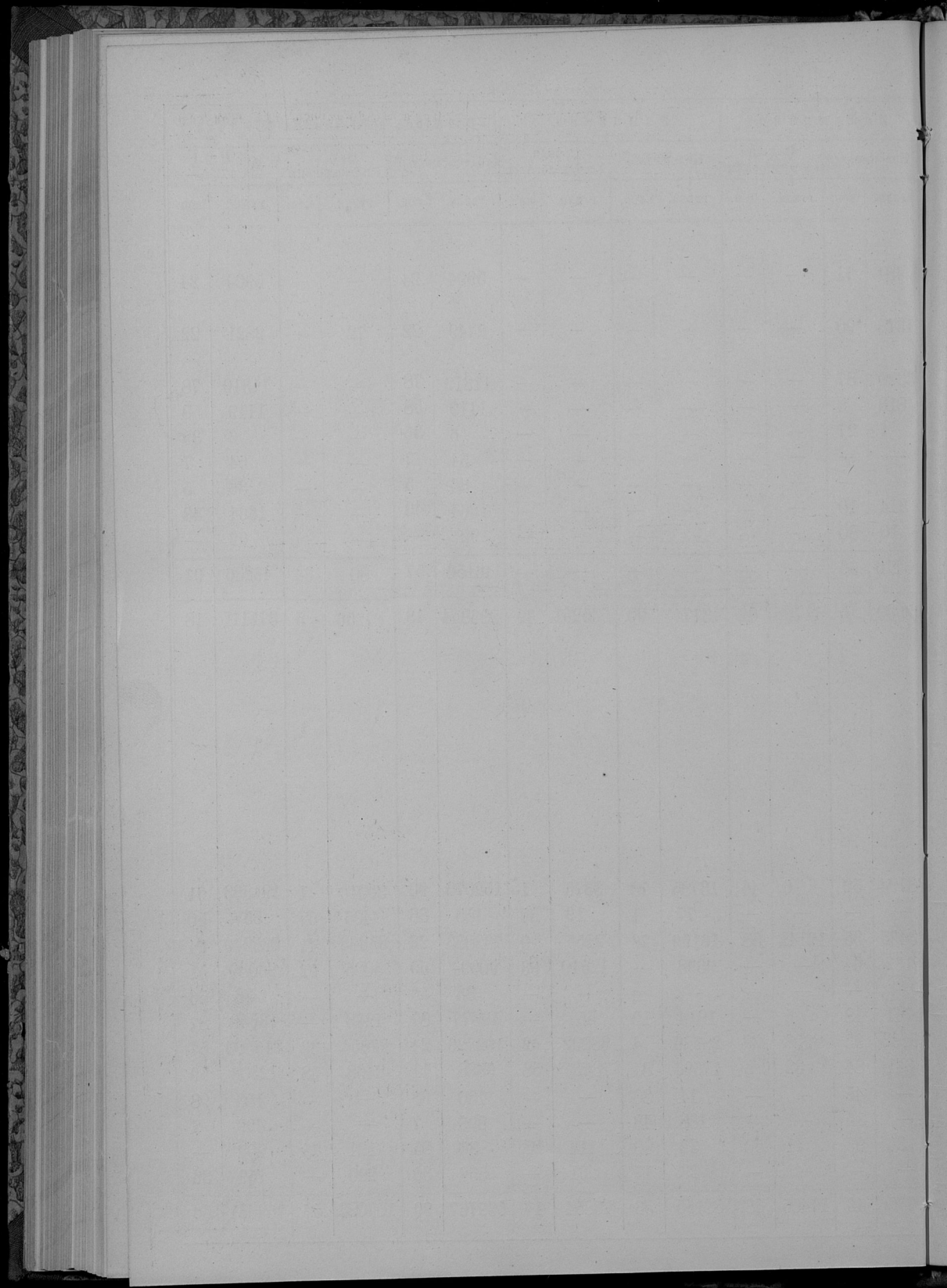

ВѢДОМОСТЬ

О РАСПРЕДѢЛЕНИИ НЕДОИМОКЪ ОКЛАДНЫХЪ И ОТМѢ-
НЕННЫХЪ НАЛОГОВЪ, ОСТАВШИХСЯ ВЪ СУВАЛКСКОЙ
ГУБЕРНИИ ОТЪ 1873 ГОДА, ПО ГОРОДАМЪ И УѢЗДАМЪ.

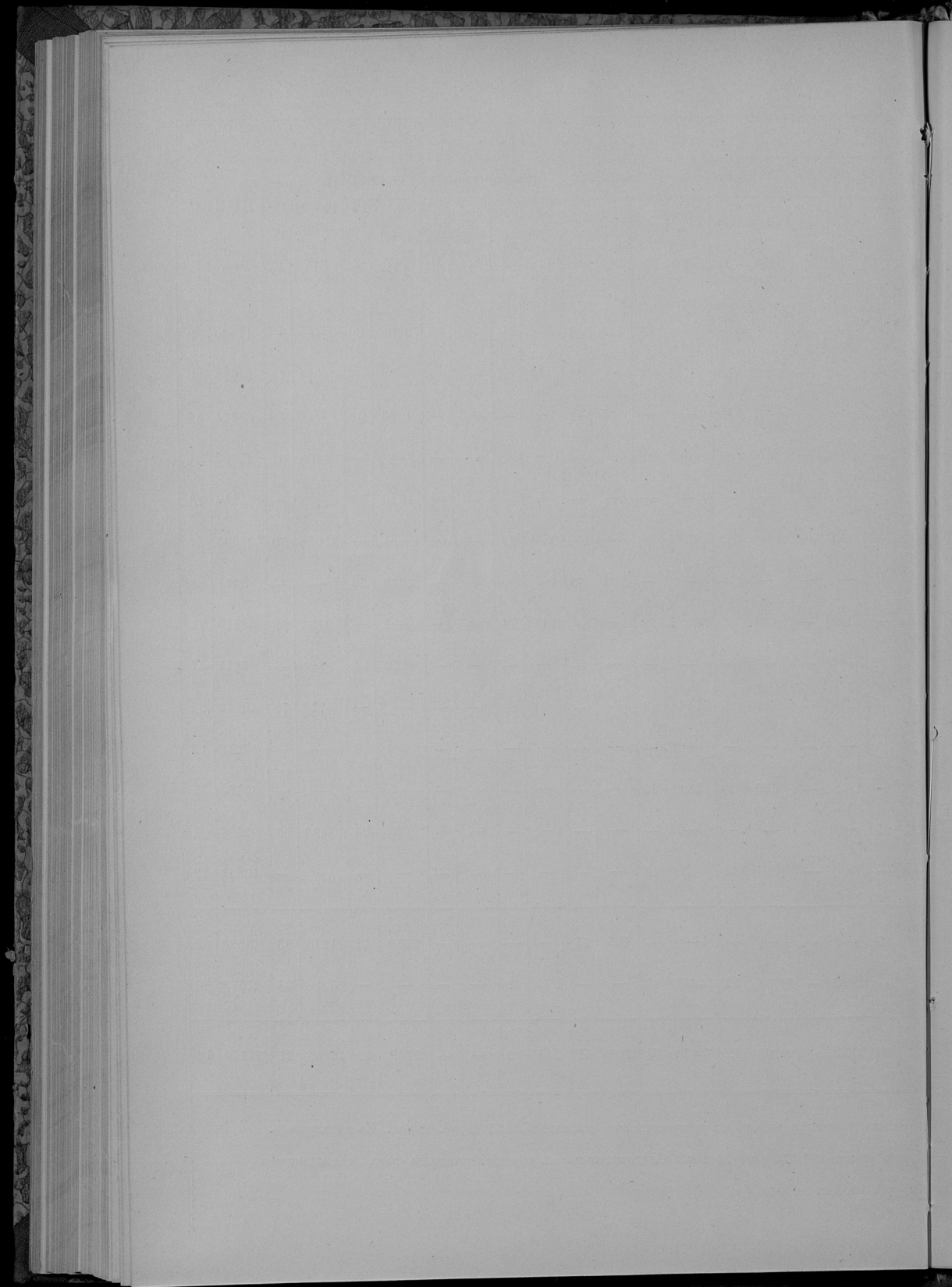

№ 5.

ВѢДОМОСТЬ

о числѣ и родѣ преступленій въ Сувалкской

губерніи за 1873 годъ.

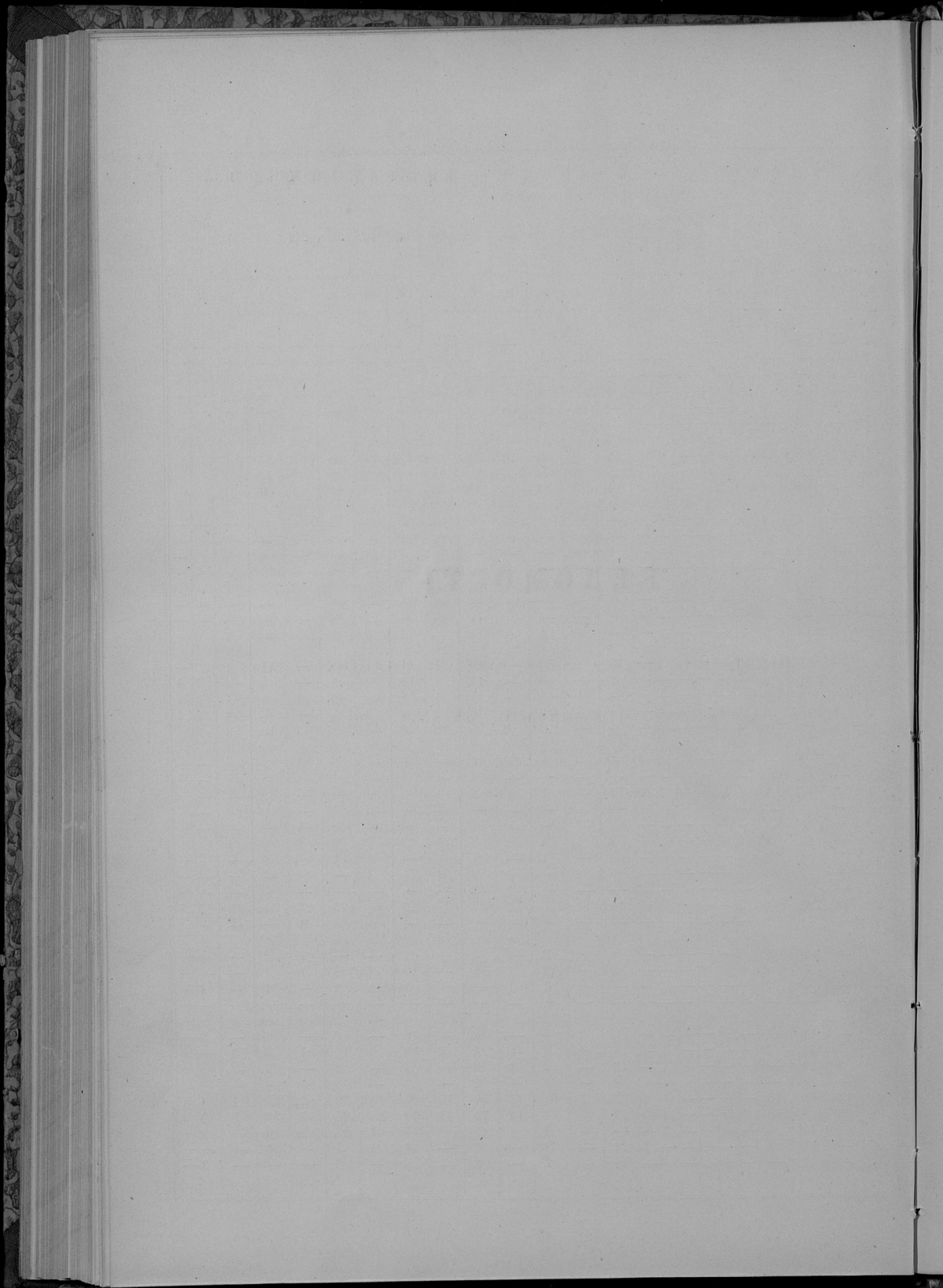

ВѢДОМОСТЬ

о числѣ учебныхъ заведеній и учащихъ въ
Сувалкской губернии, за 1873 годъ.

Название учебных заведений.	Въ губернскомъ городѣ.			Въ уѣздахъ и заштатныхъ городахъ.			Въ уѣздахъ.			Всего въ губерніи.					
	Число учащихся			Число учебныхъ заведеній.			Число учащихся.			Число учебныхъ заведеній.					
	муж.	жен.	пола	муж.	жен.	пола	муж.	жен.	пола	муж.	жен.	Обоего пола.			
	пола	пола	пола	пола	пола	пола	пола	пола	пола	пола	пола	пола.			
Гимназіи:	для мужскаго пола	1	253	—	1	262	—	—	—	—	—	2	515	—	618
	для женскаго пола	1	—	103	—	—	—	—	—	—	—	1	—	103	
Назенныя начальныя училища:															
Двукласное городское для мужскаго пола	—	—	—	1	48	—	—	—	—	—	—	1	48	—	48
Однокласныя:	для мужскаго пола	4	180	68	22	832	290	119	3444	638	145	4456	996	5482	
	для женскаго пола	—	—	—	1	—	30	—	—	—	1	—	30		
Частныя начальныя училища:	мужское	1	24	—	—	—	—	—	—	—	—	1	24	—	53
	женское	—	—	—	2	6	23	—	—	—	2	6	23		
Религіозныя Евангеліческія Училища, или Кантораты общіе	—	—	—	—	—	—	—	18	411	305	18	411	305	716	
Спеціальныя учебныя заведенія:															
Вейверская Учительская Семнарія, съ образцовымъ при ней училищемъ, для мужскаго пола.	—	—	—	—	—	—	—	1	145	—	—	1	145	—	145
Воскресно-ремесленныя училища для мужскаго пола	1	23	—	4	86	—	—	—	—	—	—	5	109	—	109
Всего въ губерніи.	8	480	171	31	1234	343	138	4000	943	177	5714	1457	7171		

Примѣчаніе: Сущестующая въ г. Сейнахъ Римско-Католическая Духовная Семнарія съ 60 воспитанниками, какъ несостоящая въ вѣдѣніи Сувальской Учебной Дирекціи, въ настоящей вѣдомости не показана.

ВѢДОМОСТЬ

Р ДОХОДАХЪ, РАСХОДАХЪ И НЕДОИМКАХЪ ПО ГОРОДСКИМЪ СУММАМЪ СУВАЛКСКОЙ ГУБЕРНИИ ЗА 1873 ГОДЪ.

Название городовъ.	Ожидалось въ поступленію.						Поступило дѣйстви- тельно въ теченіи 1873 г.		Въ теченіи 1873 г. на- значено было смѣт- ныхъ рас- ходовъ.		Дѣйстви- тельно про- изведено расходовъ.	
	Недоимокъ за 1872 г.		Доходовъ по смѣтѣ 1873 г.		Итого.							
	Руб.	К.	Руб.	К.	Руб.	К.	Руб.	К.	Руб.	К.	Руб.	К.
Губернскій городъ Сувалки.	2947	42	16034	44	18981	86	21281	45	15725	18	20272	59
Уѣздные города: Августовъ .	2000	—	7733	31	9733	31	7067	50	7689	67	7029	47
— — — Сейны	200	—	2844	42	3044	42	3043	99	2843	34	2843	34
— — — Кальварія . .	500	—	5236	5	5736	5	6086	81	4907	3	5895	3
— — — Мариамполь .	293	34	15222	75	15516	9	16138	55	14766	74	16133	24
— — — Волковышки .	250	—	4904	28	5154	28	4609	56	4092	36	2536	47
— — — Владиславовъ	634	51	3291	25	3925	76	4558	33	3257	84	3093	30
Безуѣздные города: Прены	—	—	2092	54	2092	54	2396	35	1843	72	2162	80
— — — Вержболово .	160	—	5219	31	5379	31	4883	24	5121	92	3768	74
— — — Шаки	230	—	1277	85	2507	85	1230	96	1221	97	1138	60
Итого	7215	27	63856	20	71071	47	71296	74	61469	77	64873	58

ВѢДОМОСТЬ

О РЕЗУЛЬТАТѢ ПРИЕМА РЕКРУТЪ ВЪ СУВАЛКСКОЙ
ГУБЕРНИИ ПО НАБОРУ 1873 Г. И О ПРОИЗВЕДЕННЫХЪ
ПО ЭТОМУ ПРЕДМЕТУ ИЗДЕРЖКАХЪ.

Число душ мужского населения, подлежащего конскрипционной повинности.		Слѣдовало поставить рекрутъ, считая по 6 1/4 съ каждой тысячи душъ.		Воспользовалось правомъ замены натуральной рекрутской повинности денежнымъ взносомъ по 800 руб. за человѣка.		За вычетомъ выкупившихся, окончательно принято наличныхъ рекрутъ натурою.		Всего принятыхъ натурою и выкупившихся.		Затѣмъ недостасть.		На продовольствіе и доставку конскриптовъ въ Рекрутское Присутствіе ассигновано.		На разныя другія надобности по военной переписи и набору рекрутъ.		Итого.	
Христіанъ.	Евреевъ.	Христіанъ.	Евреевъ.	Христіанъ.	Евреевъ.	Христіанъ.	Евреевъ.	Христіанъ.	Евреевъ.	Христіанъ.	Евреевъ.	Рубл.	Коп.	Рубл.	Коп.	Рубл.	Коп.
208691	42099	1362	712	41	13	1203	15	1244	23	62	244	5000	—	3198	—	8198	—

Примчаніе. 1-е) Въ числѣ принятыхъ рекрутъ, лицъ привилегированнаго сословія
 2-е) Изъ лицъ, представленныхъ къ приему въ рекруты и подставные
 3-е) Издержки по отправленію рекрутъ до мѣстъ ихъ назначенія, а на эти предметы производился Интендантскимъ Управленіемъ безъ посредства Губернскаго Начальства.

не заключалось; мѣщанъ—171 и поселянъ—1047 человѣкъ.

обработано Рекрутскимъ Присутствіемъ христіанъ 154, евреевъ 25, а всего 179 человѣкъ. также на обмундированіе ихъ въ настоящей вѣдомости не показаны, потому что расходъ Варшавскаго Военнаго Округа и Сувальскаго Губернскаго Военскаго Начальникомъ,

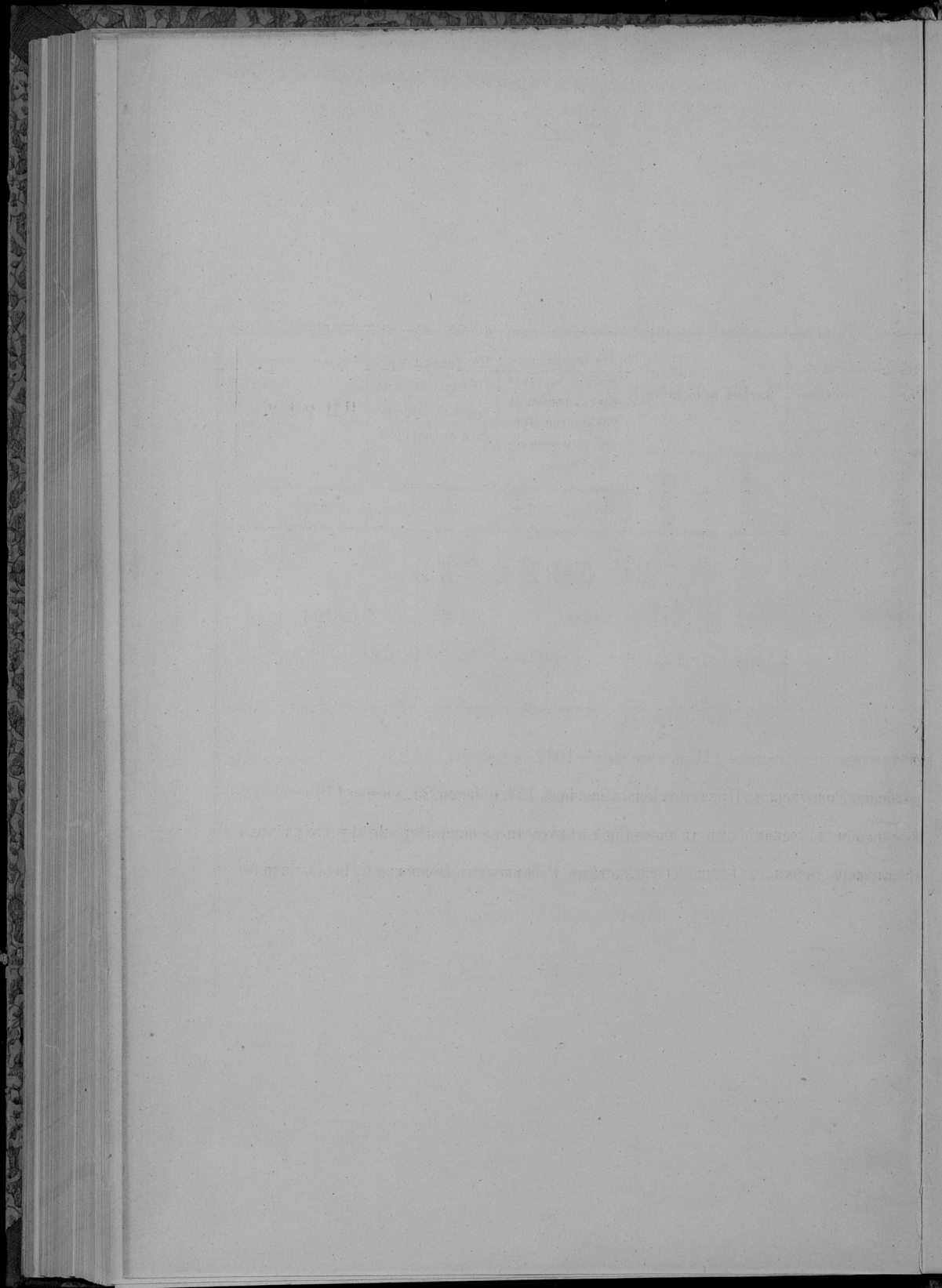

ВѢДОМОСТЬ

о дѣятельности Чиновъ Земской Стражи
въ Сувалкской губернии за 1879 годъ.

13

Oct 15p

18p

20

