

T  
5082  
za 1874 no 9

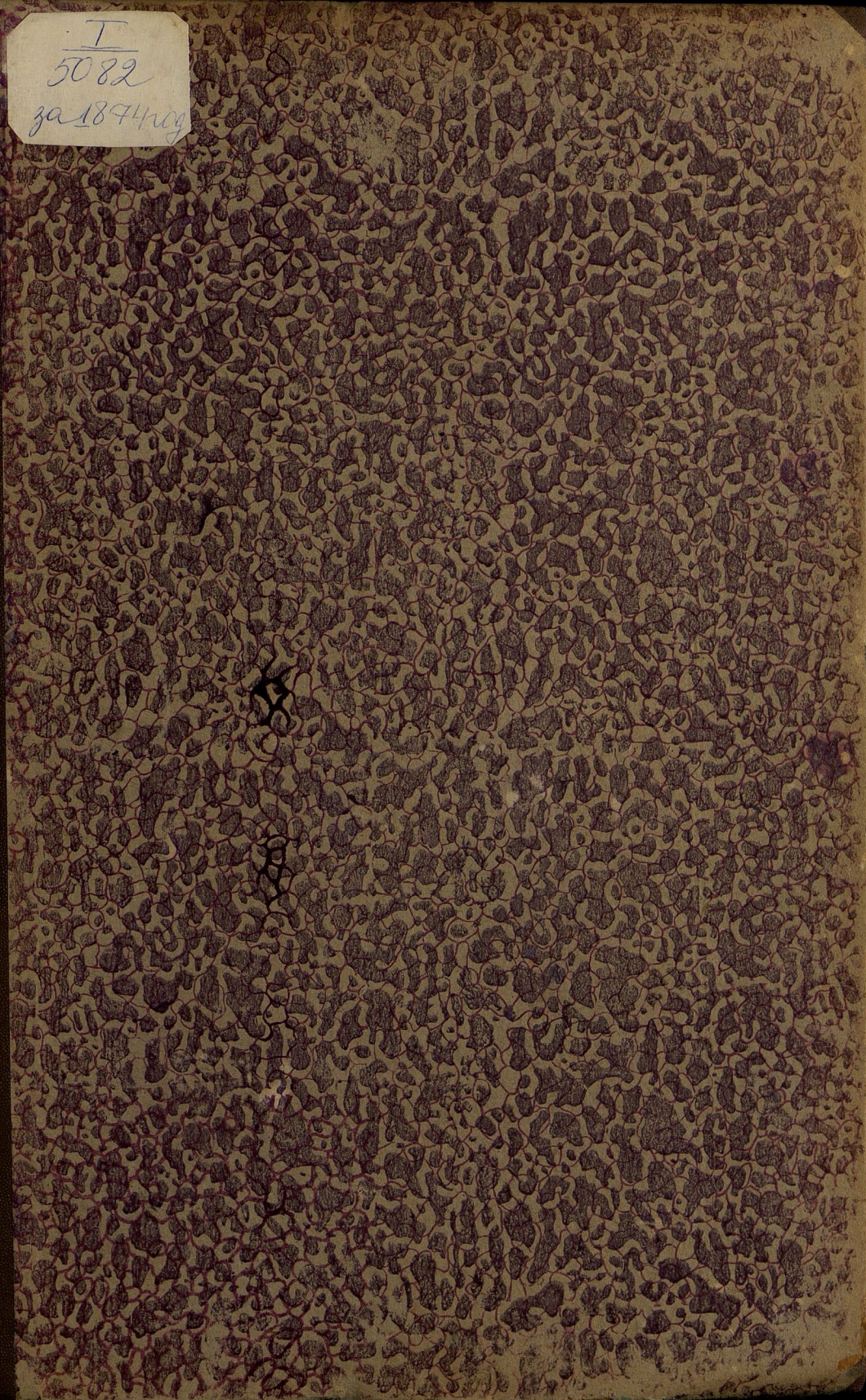

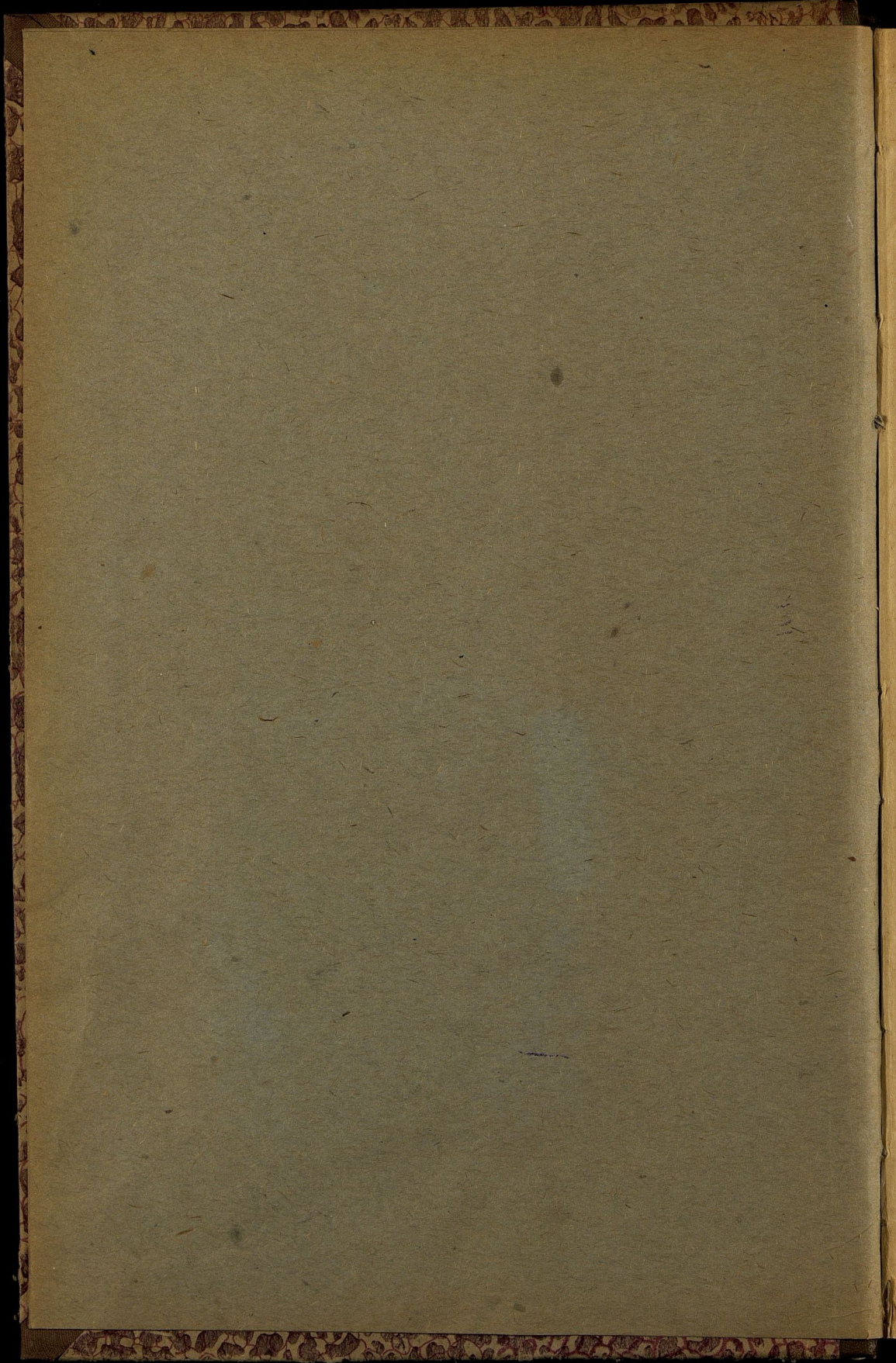

I  
5082



Ц. 49а

I  
5082

XIV-1 197

# ОБЗОРЪ

СУВАЛКСКОЙ ГУБЕРНИИ

101187

за 1874 годъ.

Приложение ко всеподданнѣйшему отчету.



1874

301938

I  
5082

№ 1.

## ВѢДОМОСТЬ

о посѣвѣ и урожаѣ хлѣба въ Сувалкской  
губернии, за 1874 годъ.

0  
0  
0  
0

5  
6  
2  
3

00  
75  
05  
80

53  
10  
90  
53

035  
141  
440  
616

034  
750  
231  
015

3969  
1986  
1090  
2045  
6972

## У В Э Д Ы.

## ПО С Ъ Я Н О Ч Е Т В Е Р Т Ы Й

## О Н Я Т О Ч Е Т В Е Р Т Е Й.

	ПО С Ъ Я Н О Ч Е Т В Е Р Т Ы Й							О Н Я Т О Ч Е Т В Е Р Т Е Й.								
	Одвой пшеница.	Р ж и.	Яровой пшеница.	О в с а.	Ячменя.	Риса.	Пшеница и рожь хлѣ- боцъ.	Картофля.	Одвой пшеница.	Р ж и.	Яровой пшеница.	О в с а.	Ячменя.	Риса.	Остат- ки хлѣ- боцъ.	Картофля.
<b>Суваляскій.</b>																
На земляхъ: владѣльческихъ . . . . .	165	4820	60	4980	1830	160	2640	12100	907	24100	330	19920	9150	400	11830	60500
— — — крестьянскихъ . . . . .	30	21400	10	9650	6420	250	6630	34900	120	85600	40	28950	25680	750	26290	174500
— — — городскихъ и другихъ . . . . .	25	225	15	115	50	10	41	720	125	1125	60	345	200	30	123	4320
Итого . . . . .	220	26445	85	14745	8300	360	9311	47720	1152	110825	430	49215	35030	1180	38523	239320
<b>Августовскій.</b>																
На земляхъ: владѣльческихъ . . . . .	813	7724	32	8759	2125	298	802	6482	3691	48753	216	26277	8500	596	1604	28025
— — — крестьянскихъ . . . . .	792	14081	68	10599	6614	183	2672	25959	5544	91526	408	31797	26456	9796	5344	101066
— — — городскихъ и другихъ . . . . .	168	778	60	2631	990	624	140	3222	1176	4668	360	7893	3960	1248	280	11752
Итого . . . . .	1773	22383	160	21989	9729	2320	3614	35663	10411	144947	984	65967	38916	11640	7228	140843
<b>Сейскій.</b>																
На земляхъ: владѣльческихъ . . . . .	720	4000	80	2730	1680	170	900	8200	6900	25300	580	5300	4900	630	3030	80900
— — — крестьянскихъ . . . . .	1325	19276	238	11440	4162	3908	2090	37181	9265	118395	5482	33460	33628	10766	11096	117375
— — — городскихъ и другихъ . . . . .	5	39	2	50	18	1	2	35	35	195	8	180	72	4	10	105
Итого . . . . .	2050	23315	320	14200	5860	4080	2992	45416	16200	144090	4070	40940	38600	11400	14136	197980
<b>Кальварійскій.</b>																
На земляхъ: владѣльческихъ . . . . .	1864	8869	180	6494	2598	69	718	10945	9054	35476	630	21052	9200	207	2154	47753
— — — крестьянскихъ . . . . .	1936	19114	191	14802	7882	176	1113	20698	9680	74402	668	47653	27587	628	3339	96910
— — — городскихъ и другихъ . . . . .	41	1427	19	313	296	—	38	4098	164	5708	57	939	1095	—	114	20490
Итого . . . . .	3841	29410	390	21609	10776	245	1869	35741	18898	115886	1355	69644	37882	735	5607	165153
<b>Маріампольскій.</b>																
На земляхъ: владѣльческихъ . . . . .	1670	6709	45	8232	2600	13	2595	15540	11332	40421	240	30572	10307	36	6961	98035
— — — крестьянскихъ . . . . .	3985	19281	40	23370	7865	26	2997	38613	17385	100670	200	74782	31201	68	10118	251141
— — — городскихъ и другихъ . . . . .	8	117	—	56	25	—	10	225	40	633	—	264	87	—	38	1440
Итого . . . . .	5663	26107	85	31658	10490	39	5602	54378	28957	141724	440	105618	41595	104	17117	350616
<b>Волковышскій.</b>																
На земляхъ: владѣльческихъ . . . . .	1981	11687	30	5850	4313	—	1016	17021	13820	62953	90	28360	23592	10	6537	88034
— — — крестьянскихъ . . . . .	1733	18744	12	11119	5870	—	1339	22618	9044	93457	36	55105	26338	—	7267	110750
— — — городскихъ и другихъ . . . . .	68	425	—	200	312	—	50	578	380	2560	—	1110	1792	—	250	2231
Итого . . . . .	3782	30856	42	17169	10495	—	2405	40217	23244	157280	126	84575	51922	10	14054	201015
<b>Владиславовскій.</b>																
На земляхъ: владѣльческихъ . . . . .	701	2152	15	1670	699	—	316	3162	6026	17169	111	13385	4409	99	2016	28969
— — — крестьянскихъ . . . . .	1575	17942	5	17985	2577	—	1518	28406	8282	89391	25	78991	14654	—	7170	117986
— — — городскихъ и другихъ . . . . .	25	160	—	70	40	—	—	200	130	800	—	340	318	—	—	1090
Итого . . . . .	2301	20254	20	19725	3316	—	1834	31768	14438	107270	136	92716	19381	99	9186	202045
Всего въ губерніи . . . . .	19630	178970	1102	141095	58966	7054	27627	290903	113300	921722	7541	508675	263326	25168	105851	1496972

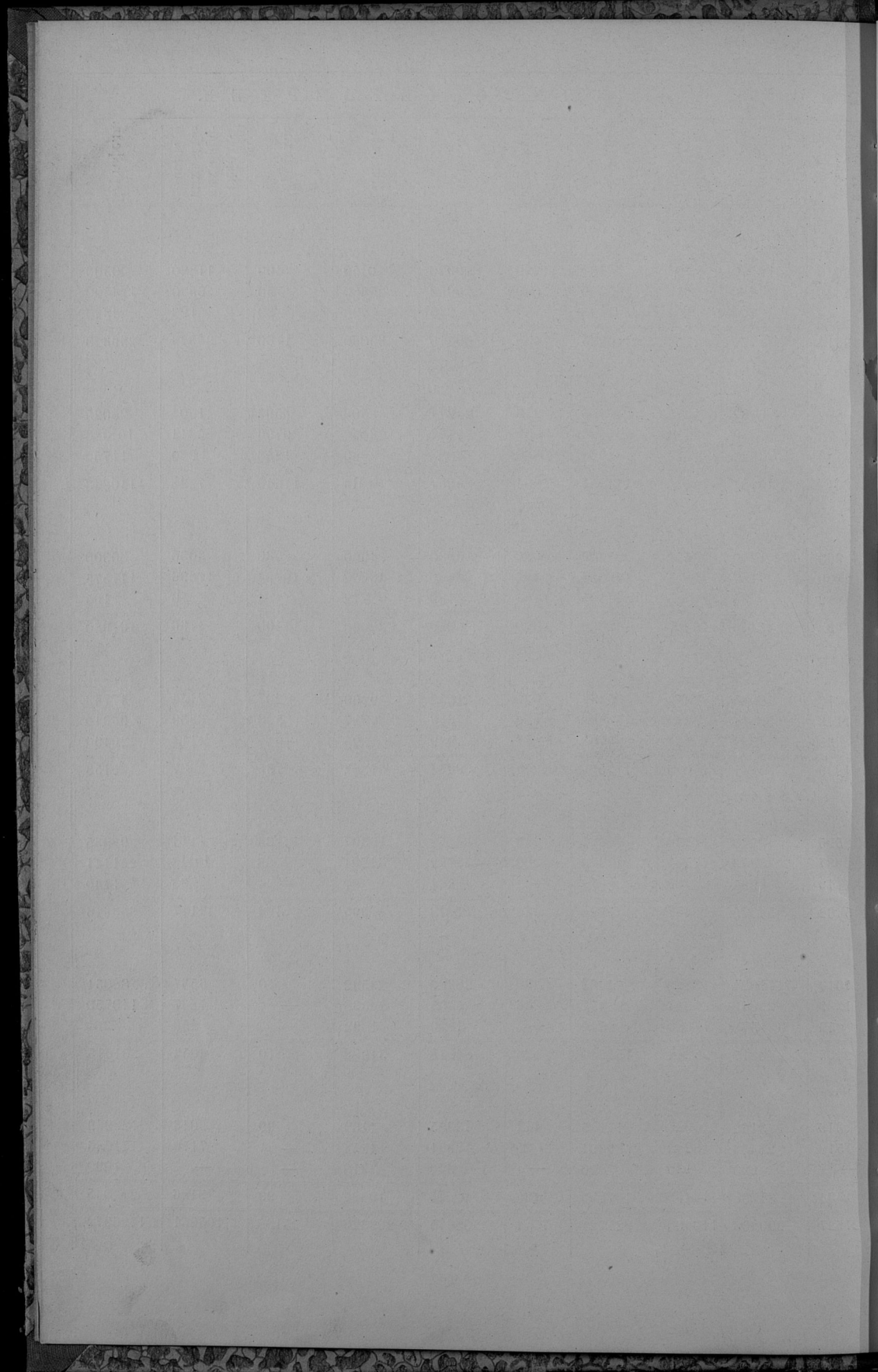

ВѢДОМОСТЬ

о пожарахъ въ Сувалкской губернии  
за 1874 годъ.

Города и уезды.	Въ зимніе мѣсяц.			Въ осенніе мѣсяца.			Лѣтніе мѣсяца.			Въ осенніе мѣсяца.			Всего въ году.			Причины пожаровъ.				
	Число пожаровъ.	Число пожаровъ шлахъ дворянъ.	Сумма убытковъ.	Число пожаровъ.	Число пожаровъ шлахъ дворянъ.	Сумма убытковъ.	Число пожаровъ.	Число пожаровъ шлахъ дворянъ.	Сумма убытковъ.	Число пожаровъ.	Число пожаровъ шлахъ дворянъ.	Сумма убытковъ.	Число пожаровъ.	Число пожаровъ шлахъ дворянъ.	Сумма убытковъ.	Отъ малѣе.	Отъ неправильнаго устройства вѣса и трубъ.	Отъ неисправности.	Отъ позола.	Отъ другихъ причинъ.
Города: Сувалки . . . . .	—	—	Руб.	—	—	Руб.	2	1026	—	—	—	2	2	1026	—	1	—	—	1	—
„ Августовъ . . . . .	—	—	—	—	—	—	—	—	—	—	—	—	—	—	—	—	—	—	—	—
„ Сеймъ . . . . .	—	—	—	—	—	—	—	—	—	—	—	—	—	—	—	—	—	—	—	—
„ Кальварія . . . . .	—	—	—	—	—	—	—	—	3	4	1160	3	4	1160	—	—	1	—	—	2
„ Маріамполь . . . . .	—	—	—	—	—	—	—	—	—	—	—	—	—	—	—	—	—	—	—	—
„ Волковышка . . . . .	—	—	—	—	—	—	—	—	—	—	—	—	—	—	—	—	—	—	—	—
„ Владиславовъ . . . . .	—	—	—	—	—	—	—	—	—	—	—	—	—	—	—	—	—	—	—	—
Итого въ городахъ . . . . .	—	—	—	—	—	—	2	1026	3	4	1160	5	6	2186	—	1	1	—	—	3
Уезды: Сувалскій . . . . .	3	3	864	9	12	1491	28	5779	11	13	2076	44	56	10213	—	3	20	10	—	11
„ Августовскій . . . . .	7	10	560	4	9	504	63	7070	5	13	750	27	95	8880	—	2	14	8	—	3
„ Сейскій . . . . .	6	8	2231	15	37	4968	33	4175	16	29	7285	50	107	18660	—	4	11	16	—	19
„ Какварійскій . . . . .	11	17	4720	12	17	5054	123	26560	23	31	5780	67	193	42110	—	—	16	—	—	51
„ Маріампольскій . . . . .	11	14	3278	23	51	5394	62	10096	22	54	8858	77	181	28168	2	6	11	16	—	42
„ Волковышскій . . . . .	8	26	5903	14	25	3662	22	4610	19	26	4936	53	99	19080	3	—	26	—	—	24
„ Владиславовскій . . . . .	11	10	2570	21	24	2854	18	4068	13	19	4127	56	71	13621	4	6	12	—	—	34
Итого въ уѣздахъ . . . . .	57	88	20126	98	175	24460	354	62358	109	185	33782	374	802	140732	9	21	110	50	—	184
Всего въ губерніи . . . . .	57	88	20126	98	175	24462	356	63354	112	189	34942	379	808	142918	9	22	111	50	—	187

*Примѣніе.* Правильнаго устройства пожарной части въ городахъ губерніи не видѣется. При Магистратъ же губернскаго города содержится на городскія суммы двѣ лошади, въсколко пожарныхъ бочекъ и заливныхъ трубъ обыкновенной системы, а въ прочихъ городахъ—только бочки и заливныя трубы.

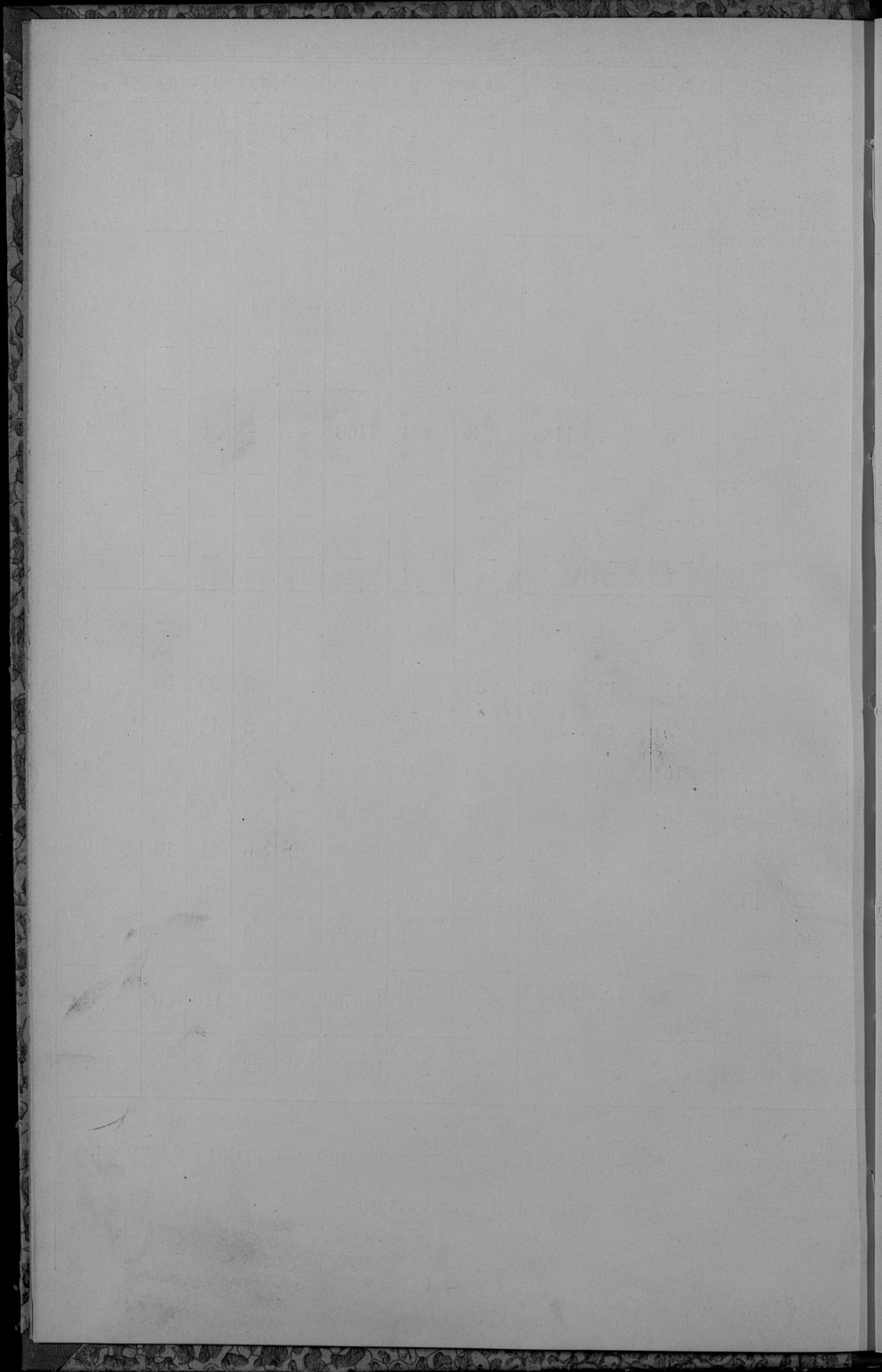

# ОБЗОРЪ

## СУВАЛКСКОЙ ГУБЕРНІИ

за 1874 годъ.

*нетъ вѣдом. н 6, 7.*



Приложеніе ко всеподданнѣйшему отчету.

*И. Д. Т.*

Госуд. муз. библ. историческая  
библиотека РСФСР  
№ 34132 1981 г.

---

ТИПОГРАФИЯ ГУБЕРНСКАГО ПРАВЛЕНИЯ.

---

# ОГЛАВЛЕНІЕ.

## Обзоръ Сувалкской Губерніи за 1874 годъ.

### I. Естественныя и производительныя силы Губерніи и экономическая дѣятельность ея населенія:

а) Земледѣліе . . . . .	Стр. 1
б) Обеспеченіе народнаго продовольствія . . . . .	6
в) Промыслы, фабричная и заводская производительность . . . . .	7
г) Торговля . . . . .	9
д) Движеніе населенія . . . . .	13

### II. Подати и повинности:

а) Окладные и неокладные сборы . . . . .	15
б) Государственные и губернскіе земскіе сборы . . . . .	19
в) Городскіе доходы и расходы . . . . .	24
г) Акцизные сборы . . . . .	30
д) Отправленіе натуральныхъ повинностей . . . . .	32

### III. Общественное благоустройство и благочиніе:

а) Казенныя и общественныя зданія . . . . .	47
б) Дороги, мосты и перевозки . . . . .	51
в) Почты . . . . .	53
г) Народная нравственность . . . . .	—
Расколь . . . . .	58
Греко-уніаты . . . . .	60
д) Арестанты, тюрьмы и этапы . . . . .	62

## II

е) Пожары . . . . .	Стр. 65
ж) Различныя происшествія и народныя бѣдствія . . . . .	67

### IV. Народное здравіе и общественное призрѣніе:

а) Врачи . . . . .	—
б) Больницы . . . . .	70
в) Эпидеміи и эпизоотіи . . . . .	75
г) Насильственные смерти . . . . .	77
д) Вогадѣльни . . . . .	79

### V. Народное просвѣщеніе:

а) Учебныя заведенія . . . . .	82
б) Народное образованіе . . . . .	93

### VI. Крестьянское дѣло:

а) Поземельное устройство крестьянъ . . . . .	95
б) Состояніе гминь . . . . .	101

---

### ПРИЛОЖЕННЫЯ КЪ ОБЗОРУ ГУБЕРНИ ВѢДОМОСТИ:

- № 1. О посѣвѣ и урожаѣ хлѣбовъ.
  - № 2. О фабрикахъ и заводахъ.
  - № 3. О движеніи населенія.
  - № 4. Лит. а. О поступленіи окладныхъ и неокладныхъ денежныхъ сборовъ.
  - № 4. Лит. б. О распредѣленіи недоимокъ по городамъ и уѣздамъ.
  - № 5. О пожарахъ.
  - № 6. О числѣ и родѣ преступленій.
  - № 7. О насильственныхъ и случайныхъ смертяхъ.
  - № 8. О числѣ учебныхъ заведеній и учащихся.
  - № 9. О доходахъ и расходахъ городскихъ кассъ.
  - № 10. О рекрутскомъ наборѣ.
  - № 11. О дѣятельности Земской Стражи.
-

# ОБЗОРЪ

## СУВАЛКСКОЙ ГУБЕРНІИ

за 1874 годъ.

### I

**Естественныя и производительныя силы губерніи  
и экономическая дѣятельность ея населенія.**

#### а) Земледѣліе.

Отчетный годъ по отношенію къ атмосферическимъ явленіямъ нельзя назвать для земледѣлія особенно благоприятнымъ. Весьма поздняя и холодная весна, а затѣмъ сухое лѣто въ нѣкоторыхъ мѣстностяхъ губерніи вредно повліяли на результаты жатвы, въ особенности яровыхъ хлѣбовъ, а также и на сборъ сѣна, общій по-

косъ котораго далъ только 8 м. пуд., менѣе противъ 1873 года на 3 м. пуд. Такое уменьшеніе сѣна въ губерніи, въ особенности въ южныхъ ея уѣздахъ причинило крестьянамъ большое затрудненіе въ прокормленіи скота въ теченіи зимнихъ мѣсяцевъ.

При всемъ томъ однако урожай хлѣбовъ въ отчетномъ году, оказался вообще удовлетворительнымъ, такъ какъ по пробнымъ умолотамъ рожь дала до 5, пшеница до 6<sup>1</sup>/<sub>2</sub>, ячмень до 5, овесъ до 4<sup>1</sup>/<sub>2</sub> и гречиха до 3<sup>1</sup>/<sub>2</sub> зерень прибыли.

Какъ видно изъ прилагаемой у сего подъ № 1 вѣдомости, въ 1874 году въ Сувалкской губерніи, на пространствѣ 481.800 десятинъ было посѣяно:

	Озлаго хлѣб.	Ярова- го.	Карто- феля.	Итого.
Ч Е Т В Е Р Т Е Й.				
На помѣщичьихъ земляхъ . . . . .	53875	64649	73450	191974
— крестьянскихъ — . . . . .	141214	165037	208375	514626
— городскихъ — . . . . .	3511	6158	9078	18747
<b>Итого . . . . .</b>	<b>198600</b>	<b>235844</b>	<b>290903</b>	<b>725347</b>
Въ 1873 году было посѣяно . . . . .	198953	232150	285257	716360
Въ 1874 году высѣяно:				
Болѣе . . . . .	—	3694	5646	8987
Менѣе . . . . .	353	—	—	—

Затѣмъ по свѣдѣніямъ, доставленнымъ сельскими хозяевами, въ отчетномъ году собрано:

Озимой пшеницы и ржи	1,035,022	четвертей.
Разныхъ яровыхъ хлѣбовъ	910,561	—
Картофеля . . . . .	1,496,972	—

Количество означенныхъ продуктовъ въ общей суммѣ хотя и составляетъ незначительную разницу съ сборомъ таковыхъ же продуктовъ въ 1873 году; но по отношенію къ посѣву, результатъ жатвы прошедшаго года сравнительно съ предшествовавшимъ почти одинаковъ.

Переходя затѣмъ къ сопоставленію наличнаго количества урожая съ числомъ жителей губерніи оказывается, что общій сборъ 1874 года въ 3,442,555 четвертей, за отчисленіемъ изъ него на новый посѣвъ до 700,000 четвертей и на прокормленіе скота овса до 500,000 четвертей, даетъ продовольственныя средства для 552,236 жителей губерніи, въ размѣрѣ болѣе 4-хъ четвертей на душу.

Среднія цѣны въ отчетномъ году послѣ сбора хлѣбовъ были слѣдующія:

Пшеница по 12 руб. 42	коп. четв.
Рожь — 6 — 20 <sup>1</sup> / <sub>2</sub> — —	

Ячмень	по 8 руб.	35	коп.	четв.
Гречиха	— 10 —	90	—	—
Овесъ	— 3 —	46 <sup>1</sup> / <sub>2</sub>	—	—
Картофель	— 2 —	33	—	—

Травы и огородныя овощи уродились также въ достаточномъ количествѣ и при томъ весьма хорошаго качества. Впрочемъ послѣднія разводятся въ губерніи въ слишкомъ ограниченномъ размѣрѣ, едва удовлетворяющемъ мѣстную потребность, въ особенности въ Сувалскомъ, Августовскомъ и Сейнскомъ уѣздахъ, въ которыхъ исключительно преобладаетъ известково-песчаная почва, весьма неблагоприятствующая разведенію этихъ овощей. Прочія же отрасли сельскаго хозяйства, какъ напримѣръ: разведеніе льна, маслбойныхъ семянъ, свекловицы и т. п. не составляютъ предмета занятій здѣшнихъ сельскихъ хозяевъ, и продукты эти производятся лишь для собственнаго потребленія. Равно луговое хозяйство, садоводство и лѣсоводство, стоятъ несравненно ниже хлѣбопашества, которое въ губерніи, составляя главное занятіе жителей, съ каждымъ годомъ совершенствуется, въ особенности въ болѣе значительныхъ помѣщичьихъ имѣніяхъ Маріампольскаго, Волковышскаго и Владиславовскаго уѣздовъ, имѣющихъ почву черноземную.

За весьма немногими исключениями, мѣстные землевладѣльцы не обладаютъ достаточными капиталами для вполне рациональнаго веденія сельскаго хозяйства, хотя и находятъ отчасти поддержку въ земскомъ кредитномъ обществѣ, выдающемъ ссуды на пріобрѣтеніе земледѣльческихъ машинъ и орудій. Частный же кредитъ, могущій открываться только лишь у евреевъ, старающихся эксплуатировать своихъ должниковъ, для помещиковъ чрезвычайно не благопріятель.

Крестьянское хозяйство также съ каждымъ годомъ замѣтно улучшается, при увеличивающемся благосостояніи крестьянъ; а съ тѣмъ вмѣстѣ и рутинная обработка полей вытѣсняется, уступая мѣсто разумнымъ началамъ сельскаго хозяйства. Весьма важное значеніе для этого сословія имѣютъ учрежденныя въ нѣкоторыхъ гминахъ на правительственныя и общественныя суммы сеудо-сберегательныя кассы.

Въ рабочихъ силахъ въ минувшемъ году недостатка не было, и плата рабочимъ въ минувшемъ году была слѣдующая:

Во время обработки полей наниматели платили, не принимая на себя продовольствія рабочихъ:  
работнику, за тяглый день, отъ 1 до 1 руб. 40 коп.

работнику, за пѣшій день, руб. 35 коп. до 50 коп.

работницѣ — — — — 25 — — 40 —

Во время уборки хлѣба:

работнику, за тяглый день, отъ 1 руб. 10 коп. до 1 р. 75 к.

— — пѣшій — — 35 коп. до 75 коп.

работницѣ — — — — 30 — — 40 —

годовому работнику платили отъ 75 до 120 руб., а работницѣ отъ 48 до 60 руб.

Вообще рабочая плата въ отчетномъ году, по сравненію съ предшествовавшимъ, нѣсколько уменьшилась, по случаю пониженія цѣнъ на главные предметы потребленія.

#### б) Обеспеченіе народнаго продовольствія.

Означенное въ предъидущей статьѣ количество сбора разнаго рода хлѣбовъ, даетъ возможность съ достовѣрностію сказать, что до наступленія новыхъ сборовъ хлѣба въ 1875 году не только не окажется недостатка въ средствахъ продовольствія для мѣстнаго населенія и сдержимаго ими скота, но сельскіе хозяева будутъ имѣть еще довольно значительный остатокъ. Полученіе этого излишка составляетъ всегда главное стремленіе землевладѣльцевъ, лишенныхъ по большей части всякихъ другихъ источниковъ дохода и лишь на земледѣ-

ліи основывающихъ свое благосостояніе и дальнѣйшее существованіе. Вмѣстѣ съ тѣмъ успѣхъ въ этомъ дѣлѣ естественно оказываетъ благія послѣдствія и на состояніе безземельнаго класса, удешевленіемъ продовольственныхъ продуктовъ.

**в) Народные промыслы, фабричная и заводская дѣятельность.**

Народные промыслы въ Сувалкской губерніи не имѣютъ особаго значенія. Крестьяне въ свободное отъ полевыхъ занятій время, занимаются отчасти выдѣлкою необходимыхъ въ сельскомъ быту и хозяйствѣ предметовъ, которые и распродаютъ ими на существующихъ въ губерніи ярмаркахъ, или же отправляются на заработки въ другія губерніи Царства Польскаго и въ Имперію. Городскими промыслами занимаются исключительно евреи, и въ здѣшнихъ посадахъ и мѣстечкахъ весьма часты примѣры, что число такихъ торговцевъ далеко не пропорціонально съ числомъ жителей, занятыхъ какими либо ремеслами и промыслами, чѣмъ конечно сильно увеличивается конкуренція между евреями, къ сожалѣнію не имѣющая однако здѣсь обычныхъ своихъ результатовъ. На противъ, будучи плодомъ еврейскихъ спекуляцій, она вредно вліяетъ на массу населенія, какъ въ экономическомъ, такъ и торговомъ

отношеніяхъ. Вообще мѣстные промыслы, по ничтожности своей, не составляютъ для губерніи никакого экономическаго значенія.

Фабричная и заводская дѣятельность за 1874 годъ также не представляетъ собою какого либо движенія впередъ. Изъ числа существующихъ въ губерніи подобнаго рода заведеній, большая цифра остается за винокуренными заводами. Въ минувшемъ году всѣхъ винокуренныхъ заводовъ дѣйствовало 84, менѣе предшествовавшаго года на два. На заводахъ этихъ выкурено 16.897.217 $\frac{1}{2}$  градусовъ безводнаго спирта, болѣе нежели въ 1873 году на 312.773 $\frac{3}{4}$ . Стоимость продукта, по свѣдѣніямъ, доставленнымъ самими заводчиками, составляла около 687.554 руб.

Пивоваренныхъ и медоваренныхъ заводовъ дѣйствовало въ отчетномъ году только 39, сумма производительности коихъ равнялась 69.060 руб., болѣе 1873 года на 4449 руб.

Увеличеніе въ минувшемъ году винокуренія слѣдуетъ отнести къ достаточному урожаю картофеля; на увеличеніе же пивовареннаго производства, имѣло вліяніе, увеличеніе акциза на вино.

Общее уменьшеніе числа винокуренныхъ заводовъ произошло отъ того, что при введеніи контрольных

снарядовъ предстояли заводамъ передѣлки, которыхъ малые заводы не въ состояніи были исполнить. Однако, не смотря на постепенное уменьшеніе числа заводовъ, выкурка вина увеличивается.

Изъ остальныхъ заводовъ и фабрикъ, поименованныхъ въ прилагаемой вѣдомости № 2, значительнѣйшее производство падаетъ на два чугунно-литейныхъ завода, находящихся въ Волковышскомъ и Августовскомъ уѣздахъ, валовой доходъ которыхъ составлялъ въ отчетномъ году 48.620 руб.

г) Торговля.

Въ отчетномъ году по всей Сувалкской губерніи выкуплено торговыхъ свидѣтельствъ и билетовъ 6021 на сумму 42.025 р. 24 к., какъ это видно изъ слѣдующихъ таблицъ:

ЧИСЛО ОБЪЯВЛЕННЫХЪ КУПЕЧЕСКИХЪ КАПИТАЛОВЪ.

	На 1873 годъ.			На 1874 годъ.		
	годо- выхъ.	полуго- довыхъ	всего.	годо- выхъ.	полуго- довыхъ	всего.
1-й гильдіи . . . . .	23	1	24	20	—	20
2-й гильдіи по мѣстностямъ:						
4 класса . . . . .	62	2	64	62	2	64
5 класса . . . . .	268	13	281	228	19	247

ЧИСЛО ВЫДАННЫХ ТОРГОВЫХ И ПРОМЫСЛОВЫХ СВИДЕТЕЛЬСТВЪ И БИЛЕТОВЪ.

	На 1873 годъ.			На 1874 годъ.		
	годо- выхъ.	полуго- довыхъ	всего.	годо- выхъ.	полуго- довыхъ	всего.
<i>Свидѣтельствъ:</i>						
На мелочный торгъ съ полною пошлиною, по мѣстностямъ:						
4 класса. . . . .	199	23	222	193	25	218
5 класса. . . . .	1052	86	1138	1073	70	1143
На мелочный торгъ съ половинною пошлиною, по мѣстностямъ:						
4 класса. . . . .	49	2	51	41	1	42
5 класса. . . . .	103	3	106	65	7	72
На развозный торгъ .	2	—	2	—	2	2
— разносный торгъ .	28	7	35	31	1	32
— мѣщанскіе промы- слы . . . . .	1156	57	1213	1044	71	1115
Приказчи- { 1 класса	118	11	129	76	6	82
чбихъ. { 2 класса	1146	170	1316	1084	145	1229
Паспортныхъ, членамъ купеческихъ семействъ:						

	На 1873 годъ.			На 1874 годъ.		
	годо- выхъ.	полуго- довыхъ	всего.	годо- выхъ.	полуго- довыхъ	всего.
1 гильдіи . . .	8	—	8	9	—	9
2 гильдіи . . .	30	—	30	30	13	43
Начальникамъ купе- ческихъ, семействъ на гербовой бумагѣ высша- го достоинства . . .	24	—	24	14	—	14
<i>Билетовъ:</i>						
По 1-й гильдіи, въ мѣстностяхъ:						
4 класса . . .	4	—	4	4	1	5
5 класса . . .	39	3	42	40	2	42
По 2-й гильдіи, въ мѣстностяхъ:						
4 класса . . .	55	5	60	57	5	62
5 класса . . .	269	12	281	231	18	249
По мелочному торгу, въ мѣстностяхъ:						
4 класса . . .	278	10	288	251	50	301
5 класса . . .	911	49	960	979	51	1030

При сравненіи этихъ данныхъ съ таковыми же за 1873 годъ оказывается, что въ отчетномъ году выручено за проданныя свидѣтельства и билеты менѣе на 4173 руб. 49 коп.

Разница эта произошла главнымъ образомъ отъ того, что въ отчетномъ году жители 18 переименованныхъ городовъ въ посады, по распоряженію Г. Министра Финансовъ сравнены по платежу торговыхъ пошлинъ съ сельскими обывателями, влѣдствіе чего жители этихъ посадовъ занимаясь ремеслами безъ наемныхъ работниковъ и владѣя недвижимою собственностію, освобождаются отъ взятія промысловыхъ документовъ.

Кромѣ суммы вырученной отъ продажи торговыхъ свидѣтельствъ и билетовъ, поступило штрафовъ по рѣшеніямъ Казенной Палаты, за нарушеніе Высочайше утвержденнаго 9 февраля 1865 года положенія о пошлинахъ за право торговли и промысловъ, 884 руб. 12 к.

Предметы внутренней торговли составляютъ произведенія мѣстныхъ ремеслъ, неимѣющихъ особаго значенія и сельскаго хозяйства, а вывозной—хлѣбъ. Городская торговля сосредоточивается главнымъ образомъ въ рукахъ евреевъ и также не имѣетъ никакого значенія. Вообще торговая дѣятельность въ Сувальской губерніи

по многимъ неблагопріятнымъ условіямъ а также и по отсутствію въ ней капиталовъ, не представляетъ въ ближайшемъ будущемъ никакихъ задатковъ къ желаемому ея развитію.

д) Движеніе населенія.

По свѣдѣніямъ за 1873 г. въ Сувалкской губерніи считалось населенія 547.913 душъ обоого пола.

По вѣдомости № 3 о движеніи населенія въ губерніи за 1874 годъ видно, что въ теченіи года,

Родилось:

въ городахъ мужскаго пола 917, женскаго пола 796;  
— уѣздахъ — — 9837, — — 9388;

Итого 20.938.

Умерло:

въ городахъ мужскаго пола 638, женскаго пола 581;  
— уѣздахъ — — 6843, — — 6553.

Итого 14.615.

Изъ вышеприведенныхъ данныхъ видно, что избытокъ родившихся надъ умершими составляетъ 6323 душъ.

16.754  
76281  
3.473

Исключивъ изъ этого числа, поступившихъ въ военную службу и переселившихся по разнымъ случаямъ въ другія мѣстности, всего около 2000 человекъ, окажется что къ 1 Января 1875 года населеніе губерніи доходитъ до 552.236 душъ обоего пола.

Въ томъ числѣ:

а) по мѣсту жительства:

Горожанъ . . . . .	68.924.
Поселянъ . . . . .	483.312.

б) по вѣроисповѣданію:

Православныхъ . . . . .	2117.
Единовѣрцевъ . . . . .	822.
Уніатовъ . . . . .	10.777.
Римско-Католиковъ . . . . .	396.869.
Лютеранъ . . . . .	31.839.
Раскольниковъ . . . . .	4754.
Евреевъ . . . . .	104.742.
Магометанъ . . . . .	316.

Браковъ въ теченіи года было въ городахъ 362, въ уѣздахъ 3304, всего 3666, болѣе нежели въ 1873 году на 200 и по числу населенія приходится по 1 браку на 150 жителей обоего пола. Родившихся же въ

городахъ 1 на 40, въ уѣздахъ 1 на 25; умершихъ въ городахъ 1 на 57, въ уѣздахъ 1 на 36.

Число рожденныхъ въ брака въ 1874 году было 816, менѣе предъидущаго года на 203 и относится къ общему числу родившихся, какъ 1 къ 26 а къ числу всего населенія какъ 1, къ 678.

Разность между родившимися и умершими увеличила цифру населенія губерніи на 1, 14%.

## III

### П о д а т и и п о в и н н о с т и .

#### а) Окладные и неокладные сборы.

По свѣдѣніямъ, сообщеннымъ Сувалкскою Казенною Палатою, къ поступленію въ 1874 году подлежало:

Недоимокъ прежнихъ лѣтъ . . . . .	371.110 руб. 18 коп
Оклада на 1874 годъ . . . . .	637.665 — 63 —

---

Итого 1.008.775 руб. 81 коп.

Въ теченіи года причислено:

Недоимокъ . . . . .	26.897 руб. 94 коп.
Оклада . . . . .	5281 — 17 —

---

Итого 32.179 руб. 11 коп.

Въ то число взыскано:

Недоимокъ . . . . .	86.698 руб. 17 коп.
Оклада . . . . .	549.814 — 89 —
	<hr/>
Итого	636.513 руб. 6 коп.

Исключено:

Недоимокъ . . . . .	55.495 руб. 78 коп.
Оклада . . . . .	14.810 — 31 —
	<hr/>
Итого	70.306 руб. 9 коп.

За тѣмъ осталось невзысканными:

Недоимокъ . . . . .	255.814 руб. 17 коп.
Оклада . . . . .	78.321 — 60 —
	<hr/>
Итого	334.135 руб. 77 коп.

Недоимка эта, за исключеніемъ 33.729 руб. 71 коп. разсроченныхъ платежей распределяется въ слѣдующемъ размѣрѣ:

а) по мѣстностямъ:

губ. городъ Сувалки . . . . .	17.574 руб. 73 коп.
Сувалскій уѣздъ . . . . .	41.713 — 98 —
Августовскій . . . . .	17.219 — 73 —
Сейнскій . . . . .	60.967 — 93 —

Кальварійскій . . . . .	53.813 руб. 57 коп.
Маріампольскій . . . . .	55.133 — 63 —
Волковышскій . . . . .	34.402 — 86 —
Владиславовскій . . . . .	19.579 — 63 —

Итого 300.406 руб. 6 коп.

б) по сословіямъ:

На помѣщиковъ . . . . .	133.459 руб. 47 коп.
— жителей городовъ и посадовъ.	47,350 — 5 —
— крестьянъ . . . . .	119.569 — 54 —

Итого 300.406 руб. 6 коп.

Сравнивая недоимку окладныхъ налоговъ, остававшуюся къ 1 Января 1874 года, съ суммою такихъ же недоимокъ подлежащихъ ко взысканію въ 1875 году, оказывается, что цифра оныхъ въ теченіи отчетнаго года уменьшилась на 36.974 руб. 41 коп.

При всемъ томъ однако оставшаяся недоимка превышаетъ 5% всего предположеннаго ко взысканію сбора; поступленіе же окладныхъ налоговъ въ 1874 году, по дворскимъ податямъ, составляло  $52\frac{5}{10}$  % на 100, болѣе предшествовавшаго года на 3%, а по крестьянскимъ  $77\frac{2}{10}$  % на 100, менѣе 1873 года на  $\frac{3}{10}$  %.

181181

По статьѣ другихъ разнаго рода взысканій:

Оставалось въ недоимкѣ къ 1874 г. 878.316 руб. 56 коп.  
Разныхъ поступленій 1874 г. 120.454 — 71 —

---

Итого 998.771 руб. 27 коп.

Изъ того числа въ теченіи отчетнаго года исключено:

Недоимокъ . . . . . 87.604 руб. 80 коп.  
Оклада . . . . . 4760 — 60 —

---

Итого 92.365 руб. 40 коп.

За тѣмъ осталось къ посту-

пленію . . . . . 906.405 руб. 87 коп.

Въ то число въ теченіи 1874 года поступило:

Недоимокъ. . . . . 77.561 руб. 17 коп.  
Оклада . . . . . 74.934 — 72 —

---

Итого 152.495 руб. 89 коп.

Осталось въ недоимкѣ къ

1875 году . . . . . 753.909 руб. 98 коп.

Менѣе оставшейся къ нача-

ду отчетнаго года на . . . . . 15.941 руб. 58 коп.

Вообще недоимокъ казенныхъ платежей подлежитъ  
къ взысканію въ 1875 году 1.088.045 руб. 75 коп., ме-  
нѣе чѣмъ оставалось къ началу отчетнаго года на

52.915 руб. 99 коп. Исключивъ изъ оной 33.729 руб. 71 коп. разроченныхъ платежей, окажется, что дѣйствительная цифра недоимки къ 1 Января 1875 года, составляетъ всего 1.054.316 руб. 4 коп.

Такимъ образомъ общій результатъ поступления въ отчетномъ году казенныхъ платежей по губерніи, принявъ во вниманіе довольно исправное погашеніе другихъ лежащихъ на жителяхъ налоговъ и весьма посредственный урожай хлѣбовъ въ нѣкоторой части губерніи, слѣдуетъ признать удовлетворительнымъ.

б) Государственные и губернскіе земскіе сборы.

1) *Транспортный.*

Изъ существующихъ въ губерніяхъ Царства Польскаго денежныхъ повинностей, на основаніи постановленій б. Совѣта Управленія Царства Польскаго отъ 25 Апрѣля и 10 Юля 1844 года, одинъ только транспортный сборъ относится къ числу Государственныхъ, который и поступаетъ непосредственно въ Казначейства, въ возмѣръ расходовъ произведенныхъ изъ смѣтъ Министерства Внутреннихъ Дѣлъ, по препровожденію конскриптовъ, безпаспортныхъ и бродягъ.

На 1874 годъ, транспортный сборъ былъ опредѣленъ Министеромъ Внутреннихъ Дѣлъ, по 26 коп. съ каждого городского и сельскаго дыма, а затѣмъ ожидалось къ поступленію:

Недоимокъ . . . . .	7372 руб. 67 коп.
Оклада . . . . .	14.855 — 84 —

Итого 22.228 руб. 51 коп.

Поступило . . . . .	14.851 руб. 25 коп.
Исключено . . . . .	382 — 50 —

Итого 15.233 руб. 75 коп.

За тѣмъ осталось въ недо-

имкѣ . . . . . 6994 руб. 76 коп.

Расходоу изъ транспортнаго сбора по смѣтѣ Министерства Внутреннихъ Дѣлъ было ассигновано 16000 р.

Наблюденіе за правильнымъ и своевременнымъ поступленіемъ въ казначейства означеннаго сбора возложено на Начальниковъ уѣздовъ и магистратъ губернскаго города.

2) *Страховой.*

Страховой сборъ, согласно Высочайше утверждённаго 20 Іюля 1870 г. положенія, составлялся отъ

сборовъ по взаимному губернскому страхованію строеній  
отъ пожаровъ и отъ поступленія недоимокъ за прежніе  
годы.

Такимъ образомъ въ 1874 году ожидалось къ по-  
ступленію:

Недоимокъ . . . . .	180.447 руб. 29 коп.
Оклада . . . . .	139.457 — 18 —
	<hr/>
Итого	319.904 руб. 97 коп.

Поступило:

Недоимокъ . . . . .	34.951 руб. 98 коп.
Оклада . . . . .	122.666 — 74 —
	<hr/>
Итого	157.618 руб. 72 коп.

Затѣмъ къ 1 Января 1875 года

осталось въ недоимкѣ . . . 162.285 руб. 75 коп.

За исключеніемъ изъ означенной цифры, авансовъ,  
займовъ, процентовъ и другихъ суммъ, обременяющихъ  
страховой фондъ въ видѣ долга страховымъ учрежде-  
ніямъ другихъ губерній здѣшняго края, въ количествѣ

108.772 руб. 37 коп., то собственно недоимки этого рода сбора, подлежащей ко взысканію въ 1875 году будутъ 53.512 руб. 76 коп., менѣе предшествовавшаго года на 2839 руб. 52 коп.

3) *Сборъ съ рогатаго скота.*

Сборъ этотъ, установленный въ замѣнь страхованія рогатаго скота, производился на основаніи Высочайше утвержденныхъ 20 Іюля 1870 г. правилъ для пресѣченія чумы, и къ поступленію онаго въ минувшемъ году ожидалось:

Недоимки прежнихъ лѣтъ по за-	
страхованію скота . . . . .	5746 руб. 60 коп.
Оклада на 1874 годъ, сообразно	
количеству содержамаго въ гу-	
берніи рогатаго скота . . . . .	13.611 — 90 —
	<hr/>
	Итого 19.358 руб. 50 коп.

Въ то число поступило:

Недоимокъ . . . . .	3372 руб. 29 коп.
Оклада . . . . .	11.994 — 14 —
Сложено со счетовъ . . . . .	282 — 41 —
	<hr/>
	Итого 15.648 руб. 84 коп.

За тѣмъ къ 1 Января 1875 г. осталось не взыска-  
нными 3709 руб. 66 коп., менѣ недоимки числив-  
шейся къ началу отчетнаго года на 2036 руб. 94 коп.

4) *Квартирный.*

Сбору этому, согласно 13 ст. Высочайше ут-  
вержденнаго 31 Мая 1868 года Положенія, подлежали  
городскіе и сельскіе обыватели, а также торговцы и  
промышленники, въ размѣрѣ опредѣленномъ Министер-  
ствомъ Внутреннихъ Дѣлъ, и ко взысканію въ отчет-  
номъ году подлежало:

Недоимокъ прежнихъ лѣтъ . . . . .	22.884 руб. 62 коп.
Оклада . . . . .	37.652 — 23 —

---

Итого 60.536 руб. 85 коп.

Поступило:

Недоимокъ . . . . .	13.326 руб. 1 <sup>1</sup> / <sub>2</sub> коп.
Оклада . . . . .	22.322 — 62 <sup>1</sup> / <sub>2</sub> —

---

Итого 35.648 руб. 64 коп.

Сложено со счетовъ . . . . .	14 руб. 52 коп.
------------------------------	-----------------

---

Всего 35.663 руб. 16 коп.

За тѣмъ къ 1 Января 1875 года

осталось не взысканныхъ . . . 24.873 руб. 69 коп.

Недоимка эта главнымъ образомъ приходится на обывателей городовъ а также на владѣльцевъ нѣкоторыхъ имѣній.

5) *Дорожный сборъ.*

Недоимокъ этого сбора къ 1 Января

1874 года оставалось . . . 10.974 руб. 47 коп.

Въ теченіи года предполагалось

ко взысканію . . . . . 72,817 — 78 —

---

Итого 83.792 руб. 25 коп.

Въ число недоимокъ и оклада по-

ступило . . . . . 66.413 руб. 7 коп.

Сложено со счетовъ . . . . . 51 — 38 —

---

Итого 66.464 руб. 45 коп.

За тѣмъ осталось не взыскан-

ныхъ къ 1 Января 1875 года . . . 17.353 руб.

в) *Городскіе доходы и расходы.*

Денежные обороты городскихъ кассъ въ отчетномъ году, отдѣльно каждаго изъ 10 городовъ Сувалкской гу-

берній, по приходамъ, расходамъ и остаткамъ, представляють слѣдующія данныя:

Названіе городовъ.	Ожидалось къ поступленію.						Поступило дѣйстви- тельно въ теченіи 1874 г.		Въ теченіи 1874 г. на- значено было смѣт- ныхъ рас- ходовъ.		Дѣйстви- тельно про- изведено расходовъ.	
	Недоимокъ за 1873 г.		Доходовъ по смѣтѣ 1874 г.		Итого.							
	Руб.	К.	Руб.	К.	Руб.	К.	Руб.	К.	Руб.	К.	Руб.	К.
Губ. г. Сувалки	1800	—	16040	63	17840	63	23435	87 <sup>1</sup> / <sub>2</sub>	15777	79	20272	59
Уѣздн. гор.:												
Августовъ . . .	1750	—	7573	25	9323	25	10094	5	6772	95	9549	66
Сейны . . . . .	200	—	2932	78	3132	78	3801	7 <sup>1</sup> / <sub>2</sub>	2871	35 <sup>1</sup> / <sub>2</sub>	1974	5
Кальварія . . .	500	—	6094	74 <sup>1</sup> / <sub>2</sub>	6594	74 <sup>1</sup> / <sub>2</sub>	7203	8 <sub>4</sub>	6151	—	5537	1
Маріамполь . .	72	23	7138	37	7210	60	11725	60 <sup>3</sup> / <sub>4</sub>	6901	63 <sup>1</sup> / <sub>2</sub>	9224	53 <sup>1</sup> / <sub>2</sub>
Волковышки . .	250	—	5046	92	5296	92	5692	24 <sup>1</sup> / <sub>2</sub>	4954	60	4498	19
Владиславовъ.	600	—	3548	23 <sup>1</sup> / <sub>2</sub>	4148	23 <sup>1</sup> / <sub>2</sub>	3281	13	3425	74	2736	51
Безъуѣзд. гор.:												
Прены . . . . .	—	—	2140	80	2140	80	2670	73 <sup>1</sup> / <sub>2</sub>	1886	61 <sup>1</sup> / <sub>2</sub>	2279	71
Вержолово . .	160	—	3918	15 <sup>1</sup> / <sub>2</sub>	4078	15 <sup>1</sup> / <sub>2</sub>	3800	80	3810	4 <sup>1</sup> / <sub>2</sub>	2619	89 <sup>1</sup> / <sub>2</sub>
Шаки . . . . .	230	—	1944	72	2174	72	1466	44	1977	88	1220	51
Итого . . . . .	5562	23	56378	60 <sup>1</sup> / <sub>2</sub>	61940	83 <sup>1</sup> / <sub>2</sub>	73171	79 <sup>3</sup> / <sub>4</sub>	54529	61	59912	66

Изъ приведенной вѣдомости видно, что сумма всѣхъ поступившихъ въ городскія кассы доходовъ составляла 73.171 руб. 79<sup>3</sup>/<sub>4</sub> коп.

Кромѣ сего, въ возмѣщеніе утраченныхъ здѣшними городами пропинаціонныхъ и консенсовыхъ сборовъ, Министерствомъ Внутреннихъ Дѣлъ ассигновано въ видѣ пособія нѣкоторымъ изъ городскихъ кассъ 2335 руб. 18 коп., которые по распоряженію Губернскаго Правленія, причислены къ остаткамъ городскихъ кассъ, а именно: Сувалкской 1356 руб. 99 коп. и Маріампольской 978 руб. 19 коп., хранящимся въ Польскомъ Банкѣ.

Такимъ образомъ оказывается, что городскіе доходы въ отчетномъ году увеличились, противу смѣтнаго назначенія на 11.230 руб. 96<sup>1</sup>/<sub>4</sub> коп.

Означенное увеличеніе доходовъ коснулось только нѣкоторыхъ статей городскихъ росписей, а именно:

Аренды городскихъ имуществъ и об-

рочныхъ статей на . . . . .	360 руб. 40 коп.
Сбора съ промышленниковъ. . . . .	61 — 65 —
Косвенныхъ налоговъ. . . . .	593 — 31 —

Вспомогательныхъ доходовъ, какъ

то: дополнительныхъ платежей

къ подымной подати, патентнаго

сбора, сборовъ съ протеста век-

селей и явки разнаго рода актовъ 9625 руб. 26 коп.

Случайныхъ поступленій . . . . . 590 — 34<sup>1</sup>/<sub>4</sub> —

При сравненіи доходовъ, назначенныхъ по городскимъ росписямъ на 1874 годъ, за исключеніемъ ожидавшихся отъ взысканія недоимокъ прежнихъ лѣтъ и отъ пополненія авансовъ, съ доходами, назначенными по росписямъ 1873 года, оказалось, что въ отчетномъ году ожидалось къ поступленію менѣе противу предшествовавшаго года на 7477 руб. 59<sup>1</sup>/<sub>2</sub> коп.

По исключеніи же изъ росписей суммъ, предполагавшихся къ истребованію изъ Польскаго Банка на покрытие единовременныхъ расходовъ въ 1873 году, въ размѣрѣ 9259 руб. и въ 1874 году 1300 руб., окажется, что въ отчетномъ году поступленіе городскихъ доходовъ по смѣтѣ, исчислено было болѣе предшествовавшаго года, на 481 руб. 40<sup>1</sup>/<sub>2</sub> коп.

Увеличеніе это коснулось:

- а) аренды городскихъ имуществъ  
и оброчныхъ статей . . . . 167 руб. 15<sup>1</sup>/<sub>2</sub> коп.
- б) налоговъ косвенныхъ . . . . 137 — 14 —
- в) вспомогательныхъ доходовъ . 177 — 11 —

Содержаніе личнаго состава Магистратовъ, также увеличенное въ отчетномъ году въ нѣкоторыхъ городахъ, опредѣлено по росписямъ въ слѣдующемъ размѣрѣ:

Магистрата города Сувалокъ . . . . .	6827 руб.
— — Августова . . . . .	2740 —
— — Сейнь . . . . .	1065 —
— — Кальваріи . . . . .	1910 —
— — Мариамполя . . . . .	2040 —
— — Волковышекъ . . . . .	910 —
— — Владиславова . . . . .	1510 —
— — Прень . . . . .	1470 —
— — Вержболова . . . . .	1545 —
— — Шакъ . . . . .	600 —

---

Итого 20.617 руб.

Остатковъ и неприкосновенныхъ капиталовъ, хранящихся въ Польскомъ банкѣ къ 1 Января 1875 года, состояло: первыхъ 152.866 руб. 66<sup>1</sup>/<sub>2</sub> коп., болѣе нежели въ предъидущемъ году на 17.688 руб. 83 коп., послѣднихъ 13.073 руб. 69<sup>1</sup>/<sub>2</sub> коп. менѣе 1873 года на 400 руб., вслѣдствіе истребованія Пильвишскимъ посадскимъ обществомъ ликвидаціоннаго вознагражденія, присужденнаго бывшему городу нынѣ посаду Пильвишки, за отошедшія отъ него въ надѣль крестьянамъ земли.

На основаніи распоряженія Министра Внутреннихъ Дѣлъ вытребовано изъ Банка, изъ остатковъ городскихъ кассъ 807 руб. 56 коп., каковыя и перечислены

въ общій по Имперіи, продовольственный капиталъ; въ возвратъ позаимствованныхъ изъ онаго денегъ на удовлетвореніе расходовъ по Министерству Внутреннихъ Дѣлъ.

Ссудъ изъ городскихъ кассъ на постройку обывательскихъ домовъ въ отчетномъ году выдаваемо не было.

По утвержденной на 1874 годъ смѣтѣ, предполагалось расхода изъ суммъ городскихъ кассъ 54.529 р. 61 к., менѣе противъ смѣты 1873 года на 6940 руб. 16 коп., въ дѣйствительности же расхода въ 1874 году произведено 59.912 руб. 66 коп. менѣе, чѣмъ въ предшествовавшемъ году на 4960 руб. 92 коп., но болѣе назначенія по смѣтѣ, на 5383 руб. 5 коп.

Разница расходовъ отчетнаго года съ предшествовавшимъ, заключается преимущественно въ сокращеніи единовременныхъ ассигнованій по благоустройству городовъ.

Обыкновенные же расходы, предполагавшіеся къ выполненію въ 1874 году сравнительно съ таковыми же расходами, предназначавшимися на 1873 годъ, превышали послѣдніе на 572 руб. 85 коп.

Такое увеличеніе расходовъ предполагалось по первымъ тремъ отдѣленіямъ городскихъ росписей, а имен-

но: на содержаніе мѣстъ и лицъ городского управленія, по содержанію городскихъ имуществъ и по найму помѣщеній, и по наружному благоустройству городовъ.

Подробная вѣдомость объ оборотѣ упомянутыхъ капиталовъ при семъ прилагается.

г) Акцизные сборы.

По свѣдѣніямъ, доставленнымъ Управляющимъ Акцизными сборами Ломжинской, Плоцкой и Сувальской губерній, акцизныхъ сборовъ въ теченіи отчетнаго года, по Сувальской губерніи поступило:

Акциза съ вина 714.195 руб. 45<sup>1</sup>/<sub>2</sub> коп., болѣе предъидущаго года на 52.122 руб. 62<sup>3</sup>/<sub>4</sub> коп.

Акциза за пиво и медовареніе 24.781 руб. 32 коп., болѣе 1873 г. на 63 руб. 9 коп.

Патентный сборъ за право выдѣлки и продажи питей составлялъ 85.352 руб. 45 коп., болѣе предшествовавшаго года на 27.403 руб. 78 коп.

За табако-акцизные свидѣтельства и марки 7033 руб., болѣе 1873 года на 711 руб. 50 коп.

За табачныя бандероли 39 коп.

Штрафныхъ и конфискаціонныхъ за нарушеніе табачнаго устава 238 руб. 25<sup>1</sup>/<sub>2</sub> коп., менѣе предъидущаго года на 126 руб. 23<sup>3</sup>/<sub>4</sub> коп.

Увеличеніе акцизнаго дохода въ 1874 году, объясняется увеличеніемъ акциза, правильнымъ учетомъ выкуренаго вина посредствомъ контрольныхъ снарядовъ, возвышеніемъ нормъ съ припасовъ, употребляемыхъ на винокуреніе, и ограниченіемъ безъ акцизнаго перекура. Что же касается до увеличенія патентнаго сбора, то это объясняется во первыхъ, общимъ возвышеніемъ въ здѣшнемъ краѣ патентнаго сбора и во вторыхъ, своевременнымъ выкупомъ этаго рода документовъ на 1875 годъ.

Разница дохода за табачныя свидѣтельства указываетъ на большее употребленіе табаку, уменьшеніе же штрафа слѣдуетъ отнести къ строгому надзору, не допускающему незаконной торговли.

Въ отчетномъ году занималось раздробительною продажею 1519 заведеній, менѣе предъидущаго года на 252. Причина такого уменьшенія числа питейныхъ заведеній, заключается въ возвышеніи патентнаго сбора.

Случаевъ нарушенія устава о питейномъ сборѣ въ теченіи 1874 года обнаружено 351; сумму же денеж-

ныхъ штрафовъ за не окончаніемъ всѣхъ возбужденныхъ дѣлъ, опредѣлить было не возможно.

Изъ важнѣйшихъ распоряженій Правительства по акцизной части, въ теченіи 1874 года были:

1) Передача дѣлъ по нарушеніямъ табачнаго устава изъ Казенныхъ Палатъ въ Акцизное Управленіе. Распоряженіе это по всей вѣроятности принесетъ значительную пользу въ дѣлѣ преслѣдованія нарушителей, влѣдствіе сосредоточенія этихъ дѣлъ исключительно въ вѣдѣніи акцизнаго надзора.

2) Увеличеніе, согласно Высочайше утвержденному 23 Апрѣля 1874 г. мнѣнію Государственнаго Совета, патентнаго сбора, имѣя вліяніе на уменьшеніе числа питейныхъ заведеній, быть можетъ ослабитъ въ нѣкоторыхъ мѣстностяхъ вредное пьянство.

**д) Отправленіе натуральныхъ повинностей.**

Натуральныя повинности, отбываемыя жителями губерніи въ 1874 году были слѣдующія: квартирная, подводная и рекрутскій наборъ.

Въ Сувалкской губерніи квартиры въ натурѣ отводимы были, какъ по городамъ, такъ и селеніямъ, у

домовладѣльцевъ, на основаніи Высочайше утвержденного 31 Мая 1868 г. квартирнаго тарифа, для войскъ въ ней расположенныхъ, а также и для чиновъ другихъ вѣдомствъ, пользующихся правомъ на квартирное довольствіе.

Въ губерніи въ теченіи 1874 года всѣхъ войскъ включая сюда чиновъ Жандармскаго вѣдомства и служащихъ при провіантскихъ магазинахъ, расквартировано было въ общей сложности 7196 человекъ.

Дѣйствующія войска были расположены по мѣстностямъ, слѣдующимъ образомъ:

Въ городѣ Сувалкахъ:

- 1) Штабъ 3-й Гренадерской Дивизіи.
- 2) Управленія 1 и 2 бригадъ Дивизіи.
- 3) Управленія Губернскаго и Уѣзднаго Воинскихъ Начальниковъ.
- 4) Штабъ 9-го Гренадерскаго Сибирскаго полка.  
Штабъ 3-го баталіона 1, 2 и 3 стрѣлковыя и 9, 10, 11 и 12 линейныя роты того же полка.
- 5) Штабъ 11 Гренадерскаго Фанагорійскаго полка.  
Штабъ 1-го баталіона, 1, 2 и 3 стрѣлковыя и 1 и 4 линейныя роты означеннаго полка.
- 6) Одна сотня Донскаго Казачьяго № 33 полка.

7) Сувалскій Губернскій № 55 баталіонъ.

Въ Сувалскомъ уѣздѣ, въ посадѣ Филипово:

2-я Линейная рота 11-го Гренадерскаго Фанагорійскаго полка.

Въ посадѣ Пржеросль:

3-я линейная рота того же полка.

Въ городѣ Сейнахъ:

Штабъ 1 баталіона, 1, 2 и 4 линейныя роты 9-го Гренадерскаго Сибирскаго полка.

Одна сотня Донскаго Казачьяго № 33 полка.

Въ Сейнскомъ уѣздѣ, въ посадѣ Лодзеи.

3-я линейная рота 9 Гренадерскаго Сибирскаго полка.

Въ городѣ Августовѣ:

Штабъ 3-й Гренадерской Артиллерійской бригады и всѣ батареи этой бригады.

Въ Августовскомъ уѣздѣ, въ посадѣ Рачкахъ:

8-я линейная рота 9-го Гренадерскаго Сибирскаго полка.

Въ городѣ Кальваріи:

Штабъ 2 и 3 баталіоновъ и 5, 7, 8, 9, 10, 11 и 12 линейныя роты 11-го Гренадерскаго Фанагорійскаго полка.

Въ Кальварійскомъ уѣздѣ, въ посадѣ Людвиново:

6-я линейная рота того же полка.

Въ городѣ Маріамполѣ:

Штабъ 12-го Гренадерскаго Астраханскаго полка и

6-я линейная рота того же полка.

Въ Маріампольскомъ уѣздѣ, въ деревнѣ Дегуцяхъ:

4-я линейная рота того же полка.

Въ городѣ Пренахъ:

Штабъ 2 баталіона, 5 и 8 линейныя роты того же полка.

Въ деревнѣ Метеляхъ:

7-я линейная рота того же полка.

Въ деревнѣ Тарпуцѣ:

10-я линейная рота того же полка.

Въ деревнѣ Понемонь:

1-я Стрѣлковая рота того же полка.

Въ деревнѣ Алексотѣ:

2-я и 3-я Стрѣлковыя роты того же полка.

Въ городѣ Волковышеахъ:

Штабъ 1 баталіона, 2 и 9 линейныя роты того же полка.

Одна сотня Донскаго Казачьяго № 33 полка.

Въ Волковышскомъ уѣздѣ, въ гор. Вержболовѣ:

1-я и 3-я линейныя роты того же полка.

Въ городѣ Владиславовѣ:

Штабъ 3-го баталіона, 11 и 12 линейныя роты 12 Гренадерскаго Астраханскаго полка.

Изъ перечисленныхъ частей войскъ, только мѣстный Сувальскій баталіонъ и двѣ роты 11 Гренадерскаго Фанагорійскаго полка помѣщались въ казенныхъ зданіяхъ: первый въ деревянныхъ казарменныхъ флигеляхъ, принадлежащихъ инженерному вѣдомству, послѣднія въ зданіи упраздненнаго лѣтнаго военнаго госпиталя. За тѣмъ всѣ остальные части войскъ, офицеры, военныя управленія, полковыя церкви и духовенство, семейныя нижніе чины, а также Лазареты, конюшни и хозяйственныя заведенія войскъ размѣщены были въ частныхъ строеніяхъ и домахъ, по возможности приспособленныхъ къ ихъ назначенію.

Кромѣ помѣщеній, отведенныхъ подѣ дѣйствующія войска, пользовались квартирами въ натурѣ:

1) Чины Земской Стражи, на основаніи утвержденаго бывшимъ Намѣстникомъ въ Царствѣ Польскомъ 15 Января 1870 г. подробнаго положенія объ устрой-

ствѣ земской стражи въ строевомъ и хозяйственномъ отношеніяхъ.

2) Чины губернскаго по крестьянскимъ дѣламъ Присутствія, согласно постановленію б. Учредительнаго комитета въ Царствѣ Польскомъ отъ 12 Мая 1864 года.

Для удовлетворенія жителей за существовавшей у нихъ въ 1874 году постой и другіе расходы изъ суммъ квартирнаго сбора, по исчисленію, сдѣланному Губернскимъ Правленіемъ, требовалось 37652 руб. 23 коп.

#### *Рекрутскій наборъ.*

Главною натуральною повинностію, можно считать повинность конскрипціонную; въ отчетномъ же году повинность эта была отбыта два раза, а именно: съ 15-го Января по 15 Февраля и за тѣмъ съ 1-го Ноября по 15 Декабря.

1) Согласно Высочайшаго Манифеста, послѣдовавшаго 22 Ноября 1873 года, рекрутскій наборъ въ 1874 году произведенъ по Сувалкской Губерніи съ каждой тысячи душъ по  $6\frac{1}{2}$  человѣкъ; всѣмъ конскриптамъ, подлежащимъ по вынужденному жеребью къ поступленію на службу, предоставлено было право выкупа, въ размѣрѣ 800 р.

Къ исполненію рекрутской повинности призывались конскрипты изъ христіанъ I и II категорій, отъ 21 до 29 лѣтъ включительно; изъ евреевъ же, по недостаточности младшихъ возрастовъ и разрядовъ, призывались къ жеребью, на основаніи 1 п. Манифеста 2 Ноября 1869 г. конскрипты всѣхъ четырехъ категорій, имѣвшіе отъ 21 до 29 лѣтъ.

Призывъ къ метанію жеребевъ христіанъ, по пяти уѣздамъ окончился удовлетворительно и безъ недоимочно, въ остальныхъ же двухъ уѣздахъ: Волковышскомъ и Владиславовскомъ, велѣдствіе значительнаго бѣгства конскриптовъ—тотчасъ по объявленіи набора, недобрано рекрутъ 103 человѣка. Что-же касается до евреевъ, то по призыву ихъ встрѣчались тѣже затрудненія, какими сопровождались и предшествовавшіе наборы.

Велѣдствіе большаго бѣгства этихъ конскриптовъ въ смежныя съ губерніею мѣстности Имперіи и Пруссіи, не смотря на дѣятельныя мѣры, принимавшіяся мѣстными властями къ розысканію бѣжавшихъ, не было возможности отвратить значительный недоборъ еврейскихъ рекрутъ, дошедшій до 616 человѣкъ.

Образовавшаяся въ наборѣ прошлаго года недоимка рекрутъ въ 719 человекъ, согласно X ст. Высочайшаго указа 1 Января 1874 года, сложена; но тѣмъ не менѣе въ случаѣ задержанія кого либо изъ нихъ, они будутъ сданы въ военную службу, въ замѣнъ конскриптовъ, поступившихъ при послѣднемъ наборѣ, по самымъ низшимъ нумерамъ жеребья.

По росписанію Губернскаго правленія, составленному сообразно количеству мужскаго населенія губерніи—христіанъ 211,481 и евреевъ 62,688 душъ, назначено было рекрутъ изъ губерніи

Христіанъ . . . . .	1373 чел.
Евреевъ . . . . .	647 —
	<hr/>
	Итого 2020.

Въ то число поступило рекрутъ натурою:

Христіанъ . . . . .	1255 чел.
Евреевъ . . . . .	16 —
	<hr/>
	Итого 1271.

Выкупилось:

Христіанъ . . . . .	15 чел.
Евреевъ . . . . .	15 —
	<hr/>
	Итого 30.

Затѣмъ въ недоборѣ:

Христіанъ . . . . .	103 чел.
Евреевъ . . . . .	616 —
<hr/>	
Итого	719.

Въ наборѣ отчетнаго года сдано  
рекрутъ по сословіямъ:

Дворянъ . . . . .	1 чел.
Мѣщанъ . . . . .	48 —
Крестьянъ . . . . .	1222 —
<hr/>	
Итого	1271.

При приѣмѣ конскриптовъ, назначенныхъ по жеребью въ рекруты, забракковано Рекрутскимъ Присутствіемъ:

По малому росту:

Христіанъ . . . . .	29 чел.
---------------------	---------

По разнымъ болѣзнямъ и физическимъ недостаткамъ:

Христіанъ . . . . .	393 чел.
Евреевъ . . . . .	20 —
<hr/>	
Итого	413.

Вообще забракoвано было:

Христiанъ . . . . .	422 чел.
Евреевъ . . . . .	20 —
<hr/>	
Итого	442.

На издержки по освидѣтельствуванiю конскриптовъ въ уѣздахъ, пересылкѣ и продовольствiю людей, доставлявшихся въ рекрутское присутствiе, а также по приему рекрутъ симъ послѣднимъ ассигновано въ 1874 году изъ казны 7575 рублей.

2) На основанiи Высочайшаго указа, даннаго Правительствующему Сенату 1 Января 1874 года о введенiи въ дѣйствiе новаго устава о воинской повинности, внесено было въ отчетномъ году въ призывные списки:

Общiе . . . . .	4327
дополнительные А. . . . .	1
<hr/>	
Итого	4328.

Исключено изъ означенныхъ списковъ, убыв-

шихъ послѣ составленiя оныхъ . . . .	252
Числилось по дополнительнымъ спискамъ Б.	15

Въ числѣ внесенныхъ въ призывные списки лицъ  
заклучалось:

Имѣвшихъ право на льготу по семейному положенію:

I разряда . . . . .	830
II . . . . .	562
III. . . . .	86

---

Итого 1478.

Получившихъ отсрочку: по имущественному

положенію. . . . .	9
на окончаніе образованія . . . . .	8

---

Итого 17.

Освобожденныхъ отъ жеребья по 54 ст. устава. 13

Число лицъ, коимъ опредѣленъ возрастъ по  
наружному виду. . . . . 209

Изъ того числа внесено въ призывной спи-  
сокъ по 139 ст. устава . . . . . 125

Всего вынугію жеребья подлежало. . . . 4187

При осмотрѣ и приѣмѣ:

Освобождено отъ службы въ войскахъ:

По недостаточному росту . . . . .	78
По болѣзнямъ и тѣлеснымъ недостаткамъ .	590

---

Итого 668

Назначена отсрочка:

По не возмужалости . . . . .	322
Для излеченія болѣзней . . . . .	40
Вслѣдствіе находженія подъ судомъ и слѣд- ствіемъ . . . . .	17
Отправлено въ лечебныя заведенія на испы- таніе . . . . .	20
Не явилось по призыву . . . . .	672

---

Итого 1071.

По разверсткѣ контингента, опредѣленнаго на пополненіе въ 1874 году арміи и фло- та, назначено съ Сувалкской губерніи къ поступленію на службу . . . . .	910
---	-----

Въ числѣ принятыхъ заключается:

Не имѣвшихъ права на льготу по семейно- му положенію . . . . .	875
Имѣвшихъ право на льготу III р. . . . .	21
II р. . . . .	14

---

Итого 910.

Имѣющихъ право на сокращенные сроки:

По 3 п. 56 ст. устава. . . . .	2
— 4 — — — — — — —	5
Умѣющихъ читать и писать или только читать.	182
Безграмотныхъ . . . . .	721

---

Итого 910.

Подлежащихъ зачисленію въ запасъ по 63

ст. устава . . . . .	7
Способныхъ къ строевой службѣ . . . . .	847
Нестроевой. . . . .	63

---

Итого 910.

По сословіямъ:

Мѣщанъ и цеховыхъ . . . . .	26
Крестьянъ всѣхъ наименованій. . . . .	884

---

Итого 910.

По происхожденію:

Русскихъ, Малороссіянъ и Бѣлорусовъ . . . . .	24
Поляковъ . . . . .	219
Литовцевъ и Жмудяковъ . . . . .	586
Нѣмцевъ. . . . .	61
Евреевъ . . . . .	21

---

Итого 910.

По вѣроисповѣданію:

Православныхъ и единовѣрцевъ. . . . .	2
Раскольниковъ. . . . .	6
Католиковъ. . . . .	786
Лютеранъ . . . . .	80
Евреевъ. . . . .	20
Греко-Уніатовъ . . . . .	16

---

Итого 910.

Зачислено въ ратники. . . . .	1435
Освобождено отъ этого зачисленія. . . . .	81

---

Итого 1516.

Во время производства призыва, въ уѣздныя присутствія по воинскимъ дѣламъ поступило письменныхъ и словесныхъ жалобъ:

- 1) На неправильность въ призывныхъ спискахъ . 5.
- 2) По назначенію льготъ . . . . . 269.
- 3) По опредѣленію возраста по наружному виду . 1.
- 4) По опредѣленію годности къ службѣ . . . . . 75.

---

Итого 350.

Изъ нихъ признано уважительными:

- |  |      |
|--|------|
| 1) По назначенію льготъ . . . . .              | 104. |
| 2) По опредѣленію годности къ службѣ . . . . . | 28.  |

---

Итого 132.

Перенесено жалобъ въ Губернское Присутствіе. . 91.

Общіе расходы казны въ Сувалкской губерніи на основаніи 164 ст. Устава 1 Января 1874 года по призыву и приему на службу и на содержаніе Присутствій по воинской повинности, составляютъ въ отчетномъ году 2503 руб. 83 коп.

Дѣйствія присутствій по приему призывныхъ открылись въ губерніи, одновременно во всѣхъ 7-и уѣздахъ, 1 Ноября.

Общее впечатлѣніе призыва на населеніе было вполне благопріятное, — о встрѣченныхъ же недоразумѣніяхъ вообще при примѣненіи Устава о воинской повинности, представлено Сувальскимъ Губернскимъ Присутствіемъ въ Земскій Отдѣлъ Министерства Внутреннихъ Дѣлъ, при подробномъ отчетѣ объ исполненіи призыва за 1874 годъ.

### III

#### Общественное благоустройство и благочиніе.

##### а) Казенныя зданія.

Кромѣ незначительныхъ ремонтныхъ исправленій въ находящихся въ губерніи казенныхъ зданіяхъ на счетъ суммы, 789 руб. ассигнованной по смѣтѣ Министерства Внутреннихъ Дѣлъ, ни какихъ капитальныхъ работъ по этой части въ теченіи 1874 года не производилось.

Общественныхъ зданій, за исключеніемъ Церквей въ губерніи не существуетъ, этихъ же послѣднихъ находится:

Церквей: Православнаго исповѣданія 2, въ г. Сувалкахъ и посадѣ Кибартахъ.

— Единовѣрческаго 1, въ селеніи Покровскомъ, Сейнскаго уѣзда.

— Греко-Уніатскаго 8, изъ коихъ 7 приходскихъ и одна часовня въ Августовѣ.

— Римско-Католическаго 72 приходскихъ, 10 филиальныхъ и 1 монастырь.

Церквей Евангелическо-Аугсбургскаго 10, изъ коихъ  
6 приходскихъ, а прочія приписныя.

— Евангелическо-Реформатскаго 1.

Еврейскихъ синагогъ 45.

Магометанская мечеть 1.

Согласно ходатайства Начальника губерніи, Техническо-Строительнымъ Комитетомъ Министерства Внутреннихъ Дѣлъ, составленъ проэктъ на капитальную перестройку Сувалкской Православной Церкви. На основаніи этого проэкта Губернскимъ Инженеръ-Архитекторомъ составлена была смѣта на сумму 57.764 руб. 18<sup>1</sup>/<sub>2</sub> коп., но таковая по указанію Варшавскаго Генераль-Губернатора, подверглась исправленію, вслѣдствіе чего первоначально исчисленная сумма уменьшилась на 14.512 руб. 63 коп.

Исправленная такимъ образомъ смѣта въ концѣ отчетнаго года представлена на утвержденіе Главнаго Начальника здѣшняго края, но такового еще не послѣдовало.

Отчетный годъ болѣе всего слѣдуетъ признать благоприятнымъ для греко-уніатовъ, проживающихъ исключительно въ Августовскомъ уѣздѣ.

Такъ напримѣръ Баллинская каменная церковь, будучи въ 1873 году, въ полуразрушенномъ состояніи,

въ 1874 году приведена въ подобающій храму видъ, за весьма незначительную сумму, ассигнованную изъ казны. За тѣмъ, вмѣсто совершенно разрушившейся Голынской церкви, приступлено уже къ постройкѣ новой каменной, которая согласно утвержденной смѣты будетъ стоить вмѣстѣ съ иконостасомъ 10.280 руб. Работы по постройкѣ означенной церкви, на основаніи заключеннаго контракта должны быть совершенно окончены къ 1 Января 1876 года.

Наконецъ приступлено также къ работамъ по починкѣ и расширенію строеній принадлежащихъ Рыгало-ловскому приходу, какъ равно и къ исправленію самой церкви, согласно составленныхъ и одобренныхъ Г. Министромъ Народнаго Просвѣщенія на сей предметъ смѣтъ въ суммѣ 2.393 р. 95 коп.

Главнымъ украшеніемъ греко-уніатскихъ церквей безусловно слѣдуетъ считать, пожертвованныя въ 1874 году св. Синодомъ съ Высочайшаго соизволенія, нижеслѣдующіе предметы:

- |                                 |    |
|---------------------------------|----|
| 1) Звѣздиць . . . . .           | 7. |
| 2) Кадиль . . . . .             | 7. |
| 3) Воздуховъ большихъ . . . . . | 7. |
| 4) Воздуховъ малыхъ . . . . .   | 7. |

- 5) Копій . . . . . 7.
- 6) Ковшей для теплоты . . . . . 7.
- 7) Тарелочекъ . . . . . 7.
- 8) Водосвятныхъ чашъ и кропиль . . . . . 7.
- 9) Купелей для крещенія . . . . . 7.
- 10) Брачныхъ вѣнцовъ . . . . . 7 паръ.
- 11) Пасхальныхъ подвѣчниковъ . . . . . 7.
- 12) Сосудовъ для благословенія хлѣба, вина и елея. 7.
- 13) Напрестольныхъ крестовъ . . . . . 7.
- 14) Дарохранильницъ . . . . . 7.
- 15) Большихъ подвѣчниковъ для выходовъ. . . 7.
- 16) Покрововъ на тетроподъ. . . . . 7.
- 17) Дискосовъ . . . . . 4.
- 18) Лжиць для причастія. . . . . 3.
- 19) Крестовъ малыхъ для совершенія требъ . . 7.
- 20) Евангелій малаго формата, для постоянного употребленія . . . . . 7.
- 21) Дароносиць, для напутствованія больныхъ. . 7.
- 22) Крестильныхъ ящичковъ или мирницъ . . . 7.
- 23) Водосвятныхъ ковшей . . . . . 7.
- 24) Запрестольныхъ подвѣчниковъ . . . . . 7.
- 25) Пелены для престола и жертвенника . . . 7.
- 26) Облаченія для аналоя . . . . . 7.
- 27) Одеждъ на гробницы подъ плащеницы и покрововъ 7.
- и 28) Священническихъ облаченій съ приборами. . 7.

Большая часть католических костеловъ, лютеранскихъ церквей и еврейскихъ синагогъ, находятся въ исправности.

Что же касается Магометанской мечети, то такая хотя и находится въ ветхомъ состояніи, но по всей вѣроятности въ теченіи 1875 года будетъ приступлено къ ея исправленію, на счетъ добровольныхъ пожертвованій, собираемыхъ съ разрѣшенія Министра Внутреннихъ Дѣлъ.

#### б) Дороги мосты и перевозки.

Сувалкская губернія находится въ весьма невыгодныхъ условіяхъ въ отношеніи путей сообщенія.

По сѣверной части губерніи проходитъ оконечность ветви С.-Петербургско-Варшавской желѣзной дороги, отъ Ковны до Прусской границы, на протяженіи 85 верстъ. Пролегая внѣ центровъ сосредоточія населенія, путь этотъ не оказываетъ никакого вліянія на губернію ни въ торговомъ, ни въ промышленномъ отношеніяхъ.

Для внутренняго сообщенія въ губерніи существуютъ:

Два большихъ шоссевыхъ тракта 1 разряда: Ковенскій и Кенигсбергскій, на протяженіи 233<sup>1</sup>/<sub>10</sub> версты съ 540 мостами разныхъ размѣровъ.

Тракты эти состоятъ въ вѣдѣніи Управленія XI Округа Путей Сообщенія, и до отчетнаго года находились въ весьма неудовлетворительномъ состояніи; въ 1874 же году по распоряженію Министерства Путей Сообщенія, приступлено къ ихъ ремонтуванію.

Тракты эти въ настоящее время служатъ только для почтовыхъ и пассажирскихъ сообщеній.

Семь губернскихъ шоссеинныхъ дорогъ, на протяженіи 156 верстъ 18 сажень, устроенныхъ по распоряженію Губернскаго Начальства частью посредствомъ шарварка, а частью на счетъ суммъ губернскаго дорожнаго сбора и отпущенныхъ изъ казны въ 1869 году.

Въ отчетномъ году была отдана съ торговъ постройка новыхъ и ремонтровка существующихъ уже шоссеинныхъ дорогъ, а также находящихся на нихъ мостовъ за сумму 98.791 руб 14 коп., а именно:

По Маріампольскому уѣзду . . . .	59.172 р.	2 к.
— Владиславовскому — . . . .	32.940 —	„ —
— Волковышскому — . . . .	1.957 —	„ —
— Сейнскому — . . . .	4.722 —	12 —

Для сообщенія здѣшнихъ жителей съ правымъ берегомъ рѣки Нѣмана, находится въ Маріампольскомъ

уѣздѣ плавучій разводной мостъ и кромѣ того въ различныхъ мѣстахъ губерніи существуетъ 5 перевесзовъ, содержаніе которыхъ въ исправности, лежитъ на обязанности тѣхъ обывателей, на земляхъ коихъ они находятся.

**в) Почты.**

Въ теченіи отчетнаго года изъ существенныхъ измѣненій въ почтовыхъ станціяхъ было упраздненіе содержавшагося на Выштынецкой станціи комплекта почтовыхъ лошадей, вслѣдствіе котораго, корреспонденція изъ Выштынца отправляется въ Кибарты—на обратныхъ лошадяхъ сей послѣдней станціи.

Въ 1874 году въ губерніи состояло почтовыхъ станцій 23, изъ коихъ три безъ лошадей; на прочихъ же 20 станціяхъ содержалось 109 лошадей.

Жалобъ на неисправное содержаніе почтъ или на почтовую гоньбу въ 1874 году отъ проѣзжающихъ не было.

**г) Народная нравственность.**

Въ отчетномъ году общее число преступленій, какъ видно изъ вѣдомости, сообщенной Кальварійскимъ Исправительнымъ судомъ было 2034, на 835 менѣе про-

тивъ 1873 года; сравнительно же съ 1872 годомъ, число преступленій въ отчетномъ году уменьшилось на 1103.

Число же осужденныхъ противу прежнихъ лѣтъ увеличилось. Ихъ было:

въ 1872 году	2546	муж.	489	жен.
— 1873 —	2670	—	460	—
— 1874 —	2857	—	541	—

По сословіямъ осужденные за означенные годы распредѣлялись слѣдующимъ образомъ:

	Въ 1872 г.		Въ 1873 г.		Въ 1874 г.	
	Муж.	Жен.	Муж.	Жен.	Муж.	Жен.
Дворянъ потомственныхъ	7	—	8	1	5	—
Дворянъ личныхъ . . .	16	1	8	—	2	—
Купцовъ . . . . .	3	—	12	1	10	2
Мѣщанъ . . . . .	313	122	404	93	307	83
Крестьянъ . . . . .	2189	366	2213	363	2500	454
Лицъ другихъ сословій .	18	—	25	2	33	2
Итого.	2546	489	2670	460	2857	541

Изъ этой таблицы видно, что за отчетное время число осужденныхъ за преступленія увеличилось въ крестьянскомъ и другихъ сословіяхъ; число же преступниковъ прочихъ классовъ можно сказать не измѣняется.

При сравненіи лѣтъ преступниковъ оказывается, что самое большое число преступленій совершено въ возрастѣ отъ 21 до 50 лѣтъ.

Обращаясь затѣмъ къ классификаціи преступленій видно, что самое значительное измѣненіе цифръ оныхъ, въ сравненіи съ 1873 годомъ, послѣдовало главнѣйшимъ образомъ по слѣдующимъ обвиненіямъ:

1) За Богохуленіе и порицаніе вѣры въ отчетномъ году было 9 случаевъ, болѣе на 6.

2) За причиненіе увѣчья, ранъ и другихъ поврежденій здоровью—422, менѣе на 233.

3) За сопротивленіе распоряженіямъ Правитель-ства—155, менѣе на 80.

4) По разнымъ родамъ воровства—423, менѣе на 359.

Дѣль, поступившихъ на разсмотрѣніе Суда по предмету распространенія фальшивыхъ денежныхъ знаковъ, простиралось въ 1874 году до 9, менѣе предъидущаго года на 19, а противъ 1872 года менѣе на 42. Обви-няемыхъ въ означенномъ преступленіи было 18 мужчинъ, изъ коихъ 6 принадлежали къ мѣщанскому сословію, а 12—къ крестьянскому.

Изъ выше приведенныхъ данныхъ видно, что большая часть фальшивыхъ денегъ оказывалась у крестьянъ, которые по неграмотности и не развитію получали ихъ отъ разныхъ личностей, преимущественно отъ евреевъ. Обстоятельство это подтверждается еще и тѣмъ, что при самыхъ строгихъ административныхъ и судебныхъ разслѣдованіяхъ, поддѣльвателей или умысленныхъ распространителей фальшивыхъ денегъ не открыто.

Изъ числа признанныхъ виновными въ болѣе тяжкихъ изъ показанныхъ въ вѣдомости преступленій, рѣшеніями здѣшнихъ Уголовныхъ Судовъ, утвержденными высшими судебными инстанціями въ Царствѣ Польскомъ, въ 1874 году приговорено:

Къ ссылкѣ въ Сибирь . . . . .	19.
— отдачѣ въ арестантскія роты . . . . .	6.
— отдачѣ въ смирительный домъ . . . . .	17.
— отдачѣ въ рабочій домъ . . . . .	254.
— тюремному заключенію . . . . .	273.
— кратковременному аресту . . . . .	69.

---

Итого 638,

менѣе 1873 года на 11, а 1872 года на 487 человекъ.

На основаніи вышеприведенныхъ цифръ можно сказать, что уровень нравственности въ губерніи посте-

пенно возвышается, хотя число лицъ, привлеченныхъ къ суду въ теченіи отчетнаго года и увеличилось. Причина такового увеличенія числа преступниковъ, сравнительно съ значительнымъ уменьшеніемъ количества дѣлъ, бесспорно должна быть отнесена къ неусыпной бдительности чиновъ Земской Стражи по розысканію и задержанію преступниковъ, дѣятельность которой выясняется слѣдующими данными:

Въ теченіи 1874 года чинами Земской Стражи, между прочимъ:

а) обнаружено:

Случаевъ святотатства . . . . .	13.
Проступковъ противъ обязанности гражданской службы . . . . .	65.
Проступковъ противъ законовъ о состояніяхъ . . . . .	12.
Преступленій противъ народнаго здравія . . . . .	742.
Нарушеній торговаго устава . . . . .	431.
Нарушеній лѣснаго устава . . . . .	212.
Нарушеній питейнаго устава . . . . .	204.
Нарушеній таможеннаго устава . . . . .	46.
Покушеній на смертоубійство и самоубійство . . . . .	94.
Случаевъ воровства и грабежа . . . . .	1612.
Поджигательствъ . . . . .	3.
Случаевъ содержанія оружія безъ разрѣшенія . . . . .	112.

б) задержано:

За святотатство . . . . .	3.
За бродяжничество . . . . .	1833.
За нарушение общественного порядка и полицейских постановлений . . . . .	1951.
За смертоубійство . . . . .	7.
По воровству, разбою, грабежу и контрабандѣ .	1420.
Поджигателей . . . . .	8.

Вышеприведенныя цифры достаточно свидѣлствуютъ о пользѣ приносимой Земскою Стражею, какъ Правительству такъ и мѣстному населенію. Дѣйствіями своими Земская Стража пріобрѣла довѣріе жителей, которые на опытѣ убѣдились, что въ случаѣ нужды, всегда найдутъ въ чинахъ стражи дѣятельную поддержку и помощь.

Болѣе подробная вѣдомость о дѣятельности чиновъ Земской Стражи прилагается подъ № 11.

#### Расколь.

Въ теченіи отчетнаго года въ положеніи единовѣрцевъ и старообрядцевъ ни какихъ особенныхъ переменъ не произошло.

Численность этого населенія къ началу 1875 года  
простиралась:

	МУЖ. ПОЛ.	ЖЕНСК. ПОЛ.	ВСЕГО.
Единоувѣрцевъ . . . . .	426	— 396	— 822
Раскольниковъ. . . . .	2377	— 2469	— 4846

По мѣсту осѣдлости:

	МУЖ. ПОЛ.	ЖЕНСК. ПОЛ.	ВСЕГО.
Въ г. Сувалкахъ, . . . . .	48	— 39	— 87
— Сувалкскомъ уѣздѣ . . . . .	908	— 946	— 1854
— Августовскомъ — . . . . .	447	— 441	— 888
— Сейнск. уѣзд. {			
Единоувѣр. . . . .	426	— 396	— 822
Старообр . . . . .	906	— 963	— 1869
— Кальварійскомъ уѣздѣ . . . . .	68	— 80	— 148

---

Итого 2803 — 2865 — 5668

Изъ вышеприведенныхъ данныхъ видно, что численность населенія единоувѣрцевъ уменьшилась въ отчетномъ году противу 1873 года, на 38, а раскольниковъ на 420, всего на 458 душъ обоого пола.

Уменьшеніе этого числа населенія объясняется стремленіемъ старообрядцевъ переселяться во внутрь Россіи.

Главнѣйшія занятія проживающихъ въ губерніи единоувѣрцевъ и старообрядцевъ, заключаются въ хлѣ-

бопашествѣ, садоводствѣ и огородничествѣ. Кромѣ того нѣкоторые изъ нихъ занимаются пилкою и рубкою лѣса.

Въ средѣ Старообрядцевъ или раскольниковъ, принадлежащихъ къ филиповской безпоповщинской сектѣ, имѣются три молельни, расположенныя: въ деревнѣ Глубокій-Ровъ Сувальскаго уѣзда, въ деревнѣ Пявно-Русское Августовскаго уѣзда и въ деревнѣ Погорѣлецъ Сейнскаго уѣзда. Для единовѣрцевъ же существуетъ въ деревнѣ Покровскъ, Сейнскаго уѣзда, единовѣрческая церковь. Хотя церковь эта находится въ близкомъ сосѣдствѣ съ самымъ многолюднымъ населеніемъ раскольниковъ, но никакого вліянія на сихъ послѣднихъ въ смыслѣ сближенія ихъ съ единовѣрцами, какъ лицъ русскаго происхожденія, въ средѣ чуждаго имъ населенія не имѣетъ. Причина этого заключается прежде всего въ томъ, что матеріальное состояніе раскольниковъ находится въ гораздо лучшемъ положеніи, чѣмъ единовѣрцевъ; за тѣмъ, тѣсная связь ихъ между собою и сильная привязанность къ своимъ преданіямъ.

#### Греко-Уніаты.

Точно также и въ положеніи Греко-Уніатовъ, ни какихъ существенныхъ перемѣнъ въ отчетномъ году не

произошло. Численность ихъ къ началу отчетнаго года простиралась до 10.777 душъ, изъ коихъ 5629 мужскаго и 5148 женскаго пола. Все Греко-Уніатское населеніе губерніи проживаетъ въ Августовскомъ уѣздѣ, будучи приписано къ 7 приходамъ, составляющимъ Августовское благочиніе, подвѣдомственное Холмскому епархіальному начальству.

Положеніе уніатскихъ церквей въ отчетномъ году, сравнительно съ предшествовавшими, во многихъ отношеніяхъ улучшилось.

Всѣ греко-уніатскія церкви здѣшной губерніи, въ виду совершившагося возстановленія богослуженія по уставу восточной церкви, снабжены иконостасами и всею необходимою утварью, а равно облаченіемъ и служебниками. Главнымъ приобрѣтеніемъ церквей слѣдуетъ безусловно считать пожертвованныя въ отчетномъ году св. Синодомъ по ходатайству Министра Народнаго Просвѣщенія и съ Высочайшаго соизволенія, предметы, подробно прописанные выше въ статьѣ „общественное благоустройство и благочиніе.“

Подробное положеніе греко-уніатскаго населенія здѣшной губерніи помѣщено въ отчетѣ за 1871 годъ.

д) Арестанты, тюрьмы и этапы.

Въ губерніи имѣется одна только тюрьма въ г. Кальваріи и три detenціонныхъ ареста въ городахъ: Сувалгахъ, Сейнахъ и Маріамполѣ.

Кальварійская тюрьма помѣщается въ казенномъ каменномъ зданіи, которое однако не совсѣмъ удовлетворяетъ своему назначенію, какъ по ветхости, такъ и вмѣстимости. О неотложномъ приведеніи этого зданія въ надлежащій видъ, Начальникомъ губерніи сдѣлано представленіе въ Министерство Внутреннихъ Дѣлъ. Что же касается разширенія помѣщенія, собственно для содержанія арестантовъ, то съ этою цѣлю съ разрѣшенія б. Намѣстника въ Царствѣ Польскомъ, послѣдовавшаго въ 1868 году, нанимается частный домъ.

Въ отчетномъ году какъ въ тюрьмѣ, такъ и арестахъ содержалось 2235 человѣкъ, среднимъ числомъ по 354 человѣка въ сутки, менѣе 1873 года на 41 чел.; въ сравненіи же съ нормальнымъ числомъ, опредѣленнымъ штатами было менѣе въ тюрьмѣ на 149, а въ арестахъ на 27, или вообще на 176 человѣкъ.

Въ числѣ арестантовъ, содержавшихся въ Кальварійской тюрьмѣ, находилось приговоренныхъ къ отдачѣ:

Въ рабочей домъ . . . . .	254
— смирительный . . . . .	17
Къ тюремному заключенію . . . . .	273
— кратковременному аресту . . . . .	69
<hr/>	
Итого . . . . .	613

Кромѣ того къ ссылкѣ въ Сибирь въ каторжныя работы 17 и въ Харьковское Губернское Правленіе для сдачи въ каторжныя работы въ Новобѣлгородской и Новоборисоглѣбской тюрьмахъ 2 человѣка.

Пересылка арестантовъ въ здѣшней губерніи производилась по четыремъ военно-этапнымъ трактамъ, идущимъ отъ города Сувалокъ, на Ковну, Ломжу и Гродно, и отъ г. Волковышекъ въ Кальварію. Этотъ послѣдній трактъ съ 1 Октября 1874 года закрытъ, по случаю упраздненія Волковышской Уѣздной команды, на обязанности которой лежало препровожденіе арестантовъ. Въ же этапныхъ линіяхъ арестанты пересылались на основаніи утвержденныхъ Министромъ Внутреннихъ Дѣлъ 15 Іюля 1870 года правилъ.

Ночлежныя станціи на этапныхъ трактахъ помѣщаются въ городахъ въ городскихъ и частныхъ зданіяхъ, приспособленныхъ къ гауптвахтамъ, а въ посадахъ и деревняхъ, въ особыхъ обывательскихъ домахъ по найму.

По распоряженію Варшавскаго Генераль Губератора объ осмотрѣ и исправленіи ночлежныхъ станцій, Губернскимъ Правленіемъ утверждены были въ отчетномъ году смѣты, и произведены торги на отдачу съ подряда работъ, по приведенію въ надлежащую исправность тѣхъ этапныхъ станцій, кои при осмотрѣ оказались неудовлетворяющими своему назначенію. Указанныя въ смѣтахъ работы, согласно заключенному съ контрагентами условію, должны быть окончены весною 1875 г.

Рабочихъ и исправительныхъ домовъ въ губерніи не имѣется, и преступники, приговоренные къ наказаніямъ этого рода, содержатся въ Кальварійской исправительной тюрьмѣ, занимаясь выдѣлываніемъ пряжи въ тюремной прядильнѣ. Кромѣ сего арестанты употребляются на работы по починкѣ и содержанію въ чистотѣ тюремныхъ зданій.

Арестантскихъ ротъ въ губерніи также не имѣется, и преступники, приговоренные къ заключенію въ арестантскія роты, на основаніи Высочайшаго повелѣнія, объявленнаго въ выпискѣ изъ журнала бывшаго Совѣта Управленія Царства Польскаго отъ <sup>12</sup>/<sub>24</sub> Юля 1866 года № 24015 отправляются въ Новогоріевскую крѣпость или же, при неимѣніи тамъ свободнаго мѣста, въ

Ивангородскую. Въ первую изъ этихъ крѣпостей отправлено въ отчетномъ году 6 человекъ.

Продовольствіе арестантовъ тюрьмы производилось посредствомъ подряда съ уплатою подрядчику за суточную арестантскую порцію по 7, 58 копѣйки.

Матеріальное состояніе заключенныхъ въ тюрьмѣ въ теченіи года было удовлетворительно, равно и въ нравственномъ отношеніи никакихъ особенныхъ неблагоприятныхъ явленій не обнаружено.

Для наблюденія же за здоровьемъ арестантовъ имѣются при тюрьмѣ постоянные врачъ и фельдшеръ.

Въ теченіи отчетнаго года, случаевъ побѣга арестантовъ было 2, изъ Мариампольскаго detenціоннаго ареста.

#### е) Пожары.

Какъ видно изъ приложенной вѣдомости подъ № 6, въ теченіи 1874 года въ Сувалкской губерніи произошло 379 пожарныхъ случаевъ, менѣе предыдущаго года на 28, а число сгорѣвшихъ при этомъ жилыхъ домовъ и другихъ строеній, было:

въ городахъ . . . . 6

въ уѣздахъ . . . . 802

Итого 808, болѣе 1873 года на 128.

Убытковъ отъ этихъ пожаровъ въ сторѣвшихъ застрахованныхъ недвижимостяхъ, жителями понесено около 142.918 руб., болѣе предшествовавшаго года на 38.112 руб.

Наибольшее число изъ бывшихъ пожаровъ, а именно 112, выпало въ отчетномъ году на лѣтніе и осенніе мѣсяцы, затѣмъ на весенніе—98 и зимніе—57.

Изъ общаго числа пожаровъ, какъ оказалось по производившимся судебнo-слѣдственнымъ дѣламъ, произошло:

- а) отъ молніи. . . . . 9.
- б) отъ дурнаго устройства печей и трубъ . 22.
- в) отъ неосторожнаго обращенія съ огнемъ . 111.
- г) отъ поджога . . . . . 50.
- д) отъ неизвѣстныхъ причинъ . . . . . 187.

Несчастныхъ случаевъ съ людьми отъ пожаровъ 1874 г., было всего 2, а именно: получили сильныя обжогы одинъ мужчина и одна женщина.

Пожарныхъ командъ, правильно организованныхъ въ губерніи, не исключая и губернскаго города, не имѣется, но въ каждомъ городѣ находятся заливныя трубы, ведра, лѣстницы, багры и проч. содержимые на общественный счетъ, въ количествѣ опредѣленномъ существующими въ здѣшнемъ краѣ законоположеніями, за

исправнымъ содержаніемъ которыхъ имѣютъ наблюденіе мѣстныя административныя власти и чины земской стражи, по прямой своей обязанности обходящіе всѣ населенные пункты.

ж) Различныя происшествія и народныя бѣдствія.

Происшествій замѣчательныхъ по своей обстановкѣ или по обстоятельствамъ ихъ сопровождавшимъ въ теченіи отчетнаго года въ губерніи не было. Изъ стихійныхъ же явленій, причинившихъ матеріальный вредъ обывателямъ, слѣдуетъ упомянуть о бывшемъ 13 Юля градобитіи въ Маріампольскомъ Уѣздѣ, которымъ истреблены на крестьянскихъ поляхъ озимые и яровые посѣвы, на пространствѣ 129<sup>1</sup>/<sub>2</sub> морговъ. Уронъ причиненный землевладѣльцамъ этимъ градобитіемъ составлялъ около 3000 руб.

## IV.

### Народное здравіе и общественное призрѣніе.

а) Врачи.

Въ 1874 году, въ губерніи состояло:

Медицинскихъ чиновниковъ:

При Врачебномъ Отдѣленіи Губернскаго Правленія . . . 4

Уѣздныхъ врачей . . . . .	7
Тюремный врачъ . . . . .	1
Больничныхъ врачей . . . . .	5
Вольно-практикующихъ врачей . . . . .	7
<hr/>	
Итого . . . . .	24

Штатныхъ ветеринаровъ . . . . .	2
Фельдшеровъ . . . . .	14
Вольно-практикующихъ фельдшеровъ . . . . .	30
Лекарскій ученикъ . . . . .	1
<hr/>	
Итого . . . . .	47

Повивальныхъ бабокъ:

Состоящихъ на службѣ . . . . .	7
Неслужащихъ . . . . .	11
<hr/>	
Итого . . . . .	18

Казенныхъ аптекъ въ губерніи не имѣется, вольныхъ же состоятъ 15 и кромѣ того два аптечныхъ отдѣленія.

По отношенію вышеприведеннаго числа врачей, фельдшеровъ, повивальныхъ бабокъ, а равно и аптекъ къ общему количеству населенія оказывается, что одинъ

врачъ приходится на . . . . .	23009 чел.
Одинъ фельдшеръ на . . . . .	12272 —
Одна повивальная бабка на . . . . .	15779 жен.
Аптека на . . . . .	32484 жит.

Годовое число рецептовъ въ показанныхъ выше аптекахъ и аптечныхъ отдѣленіяхъ было 40,062. Аптеки эти содержатся въ совершенномъ порядкѣ, имѣютъ приличныя помѣщенія, снабжены достаточнымъ числомъ служащихъ и всѣми необходимыми медикаментами.

Дѣятельность медицинскихъ чиновъ въ отчетномъ году, кромѣ непосредственнаго подавнн медицинскаго пособн заболѣвающимъ, заключалась въ освидѣтельство-ванн живыхъ людей и предметовъ и въ производствѣ вскрытн мертвыхъ тѣлъ, а также въ осмотрѣ лавокъ, пекарней, мясныхъ рядовъ и скотобоенъ; въ особенно-сти обращено было вниманн на качество продуктовъ первой потребности жизни и за продажу недоброкачест-венныхъ припасовъ подвергнуто было судебному взы-сканн 10 лицъ.

Всѣхъ оспопрививанн въ теченн 1874 года сдѣ-лано было 16087, изъ нихъ въ мужскомъ полѣ 8261 и въ женскомъ 7826, что превышаетъ число оспоприви-ванн въ предшествовавшемъ году на 826.

Кромѣ сего принимались постоянныя мѣры къ искорененію сифилитической болѣзни, чему также не мало содѣйствовали особо учрежденные съ этою цѣлью Комитеты.

**б) Больницы.**

Въ Сувалской губерніи, въ вѣдѣніи Совѣтовъ Общественнаго призрѣнія, находилось въ 1874 году тоже число больницъ, какое показано въ 1873 году, а именно: въ губернскомъ городѣ Сувалкахъ больница Св. Петра и Павла на 60 кроватей и еврейская на 30 кроватей; въ уѣздныхъ городахъ: Мариамполѣ—больница Св. Маргариты на 30 кроватей; Кальваріи Св. Георгія на 25 кроватей и въ Сейнахъ—Св. Симеона на 20 кроватей.

Заведенія эти принадлежатъ къ разряду благотворительныхъ, содержатся изъ процентовъ съ капиталовъ вложенныхъ жертвователями въ Польскій Банкъ, а также изъ пособій отъ Правительства и платы за пользованіе больныхъ, равно изъ доходовъ съ домовъ и огородовъ принадлежащихъ симъ заведеніямъ и наконецъ изъ добровольныхъ приношеній.

Больница Св. Петра и Павла помѣщается въ собственномъ двухъ этажномъ каменномъ домѣ; больные

въ санитарномъ отношеніи размѣщены весьма удовлетворительно.

Еврейская больница помѣщается также въ собственномъ двухъ этажномъ каменномъ домѣ; но санитарное состояніе ея по отношенію къ христіанской больницѣ, находится въ худшемъ положеніи; комнаты тѣсныя, освѣщаются и вентилируются не удовлетворительно, а также и недостаточно нагрѣваются даже при самой усиленной топкѣ. При всѣхъ стараніяхъ Совѣта Общественнаго призрѣнія, онъ до настоящаго времени не могъ привести ее въ надлежащую исправность. Упадокъ больницы выражается главнѣйшимъ образомъ въ недостаткѣ больничныхъ вещей и въ ветхости самага зданія, которое, оставаясь въ теченіи весьма долгаго времени безъ ремонта, требуетъ нынѣ капитальнаго исправленія, но къ сожалѣнію, собственныя средства больницы весьма не достаточны и къ необходимымъ исправленіямъ, безъ пособій со стороны Правительства или общества, приступлено быть не можетъ. Впрочемъ на пособіе отъ общества рассчитывать не слѣдуетъ, въ виду крайней бѣдности еврейскаго населенія г. Сувалокъ.

Больница Св. Маргариты помѣщается въ собственномъ одно-этажномъ каменномъ домѣ, прибрѣтенномъ

покупкою отъ частнаго лица и вовсе неудовлетворяющемъ своему назначенію. Въ виду этого означенный домъ предположено продать и на вырученныя деньги, а также на счетъ суммъ принадлежащихъ больницѣ и хранящихся въ Польскомъ Банкѣ, возвести новое зданіе. Предположеніе это не приведено въ исполненіе единственно потому, что нерѣшенъ вопросъ о выборѣ мѣстности, на которой можно бы было поставить съ удобствами больничный домъ.

Больница Св. Георгія помѣщается въ собственномъ двухъ этажномъ каменномъ домѣ. Домъ этотъ хотя и весьма удобенъ въ санитарномъ отношеніи, но будучи построенъ на низменной мѣстности, требуетъ осушки и весьма частыхъ ремонтноровокъ.

Съ этою цѣлью въ отчетномъ году составлены двѣ смѣты—одна на устройство дренажей вокругъ всего больничнаго зданія, другая на капитальную ремонтноровку. Исчисленная по первой смѣтѣ сумма расходовъ въ 248 руб., отнесена на собственные средства больницы, на покрытіе же расходовъ показанныхъ по второй смѣтѣ, въ суммѣ 1103 р. Министеромъ Внутреннихъ Дѣлъ назначено пособіе отъ казны въ размѣрѣ 1000 руб., которые уже и ассигнованы въ распоряженіе Уѣзднаго Совѣта.

Положеніе больницы Св. Симеона въ отчетномъ году не измѣнилось.

Больницы Сувалкской губерніи собственныхъ аптекъ не имѣютъ и лекарства для нихъ отпускаются изъ частныхъ аптекъ по цѣнамъ установленнымъ въ заключенныхъ на этотъ предметъ контрактахъ, съ значительнымъ пониженіемъ аптекарской таксы.

Число находившихся на излѣченіи въ больницахъ Совета Общественнаго призрѣнія было слѣдующее:

Мѣсто нахожденіе и названіе больницы.	Находилось на излеченіи.	Въ общей сложности проработало сутокъ.	Наибольшее число больныхъ.	Выбыло и ввездорожно.	Умерло.
<b>Въ г. Сувалкахъ.</b>					
Св. Петра и Павла . . . . .	314	12386	35	248	28
Еврейская . . . . .	161	8459	17	125	11
<b>Въ г. Кальваріи.</b>					
Св. Георгія . . . . .	174	3509	18	150	14
<b>Въ г. Маріамполѣ.</b>					
Св. Маргариты . . . . .	255	7775	29	217	10
<b>Въ г. Сейнахъ.</b>					
Св. Симеона . . . . .	208	6833	21	178	14
Итого . . . . .	1112	38962	120	918	77

Въ отчетномъ году содержаніе больницъ стоило 18.882 руб., средства же больницъ, хранящіяся въ Польскомъ Банкѣ, простираются до 47961 руб.

Кромѣ вышепомянутыхъ больницъ вѣдомства Общественнаго призрѣнія, въ губерніи имѣется еще больница при Кальварійской тюрьмѣ. Особаго дома больница эта не имѣетъ и смотря по числу заболѣвающихъ арестантовъ помѣщеніе для нихъ отводится въ зданіи тюрьмы, которое состоитъ подъ наблюденіемъ тюремнаго врача.

Домовъ умалишенныхъ въ губерніи не имѣется и больные этаго рода, по предварительномъ испытаніи ихъ въ больницахъ и освидѣтельствваніи въ совѣщательномъ Присутствіи Врачебнаго Отдѣленія Губернскаго Правленія, отправляются по мѣрѣ отерывающихся вакансій въ Варшаву, въ больницу Св. Іоанна, какъ равно не имѣется въ губерніи лечебницъ для приходящихъ, за исключеніемъ г. Августова, въ коемъ на добровольныя приношенія устроено подобнаго рода заведеніе исключительно для евреевъ. Больные въ заведеніе это доставляются съ своими кроватами и одеждами, пищу получаютъ отъ родныхъ или отъ общества, и лекарства изъ мѣстной аптеки съ скидкою 50% процентовъ таксы.

Затѣмъ въ г. Волковышкахъ и Владиславовѣ во все не имѣется больницъ и недостатокъ этотъ тѣмъ болѣе ощутителенъ для бѣднаго класса тамошнихъ жителей, что больные означенныхъ Уѣздовъ должны быть отправляемы въ ближайшую отъ нихъ больницу Мариампольскую, отстоящую на 40 и болѣе верстъ. Для устранения этого неудобства въ Уѣздахъ этихъ собираются добровольныя приношенія на постройку зданій для названныхъ больницъ.

#### в) Эпидемія и эпизоотія.

Санитарное состояніе губерніи въ отчетномъ году нельзя признать удовлетворительнымъ, вслѣдствіе появленія натуральной оспы, а также сибирской язвы и чумы на рогатомъ скотѣ.

Натуральная оспа, будучи въ концѣ 1873 года занесена изъ Пруссіи, гдѣ она имѣла весьма гибельный исходъ, пробѣгала эпидемически почти чрезъ всю губернію и хотя, вслѣдствіе строгаго наблюденія со стороны врачей и административной власти за прививаніемъ предохранительной оспы, она не была разрушительна своею смертною, но за то, была не совѣмъ скоро излечиваема.

Эпидемія эта преимущественно поражала лицъ, которые неимѣли предохранительной оспы, и въ весьма рѣдкихъ случаяхъ появлялась у лицъ, имѣвшихъ помянутую оспу. Въ семъ послѣднемъ случаѣ явленіе ее было въ весьма легкой формѣ, такъ что заболѣвающіе выздоравливали по истеченіи двухъ недѣль не употребляя большею частью никакихъ медицинскихъ средствъ а соблюдая лишь санитарныя условія опубликованныя мѣстной медицинскою администраціею для предупрежденія развитія и прекращенія этого рода болѣзни.

Всего въ теченіи 1874 года было заболѣвшихъ оспою 1729 человекъ, изъ нихъ умерло 607, остальные же выздоровѣли.

Сибирская язва появилась въ Іюлѣ мѣсяцѣ, во время сильныхъ жаровъ и засухи, въ Кальварійскомъ и Сейнскомъ Уѣздахъ, преимущественно въ низменнымъ и болотистыхъ мѣстностяхъ и не смотря на своевременно принятыя врачебныя мѣры, пало скота 468 головъ. Затѣмъ въ половинѣ Августѣ, почти тѣже самыя мѣстности посетила чума, какъ надо полагать изъ Гродненской губерніи и продолжала свирѣпствовать до половины Ноября. Въ періодъ этого времени заболѣло 579 головъ, изъ коихъ 58 пало и 521 убито. Кромѣ сего убито заподозрѣнныхъ 381 штука.

Такимъ образомъ въ теченіи 1874 года землевладельцы лишились 1428 головъ, которые по существующимъ въ губерніи цѣнамъ на рогатый скотъ, стоятъ около 28,000 рублей.

Постоянныхъ и правильно организованныхъ учреждений для пособія больнымъ животнымъ, въ губерніи не имѣется. Для предупрежденія же падежа и на время свирѣпствованія заразы, учреждаются временные лазареты и карантинны.

#### г) Насильственные смерти.

Число жертвъ насильственной смерти, происшедшей отъ насилія, случайностей или другихъ независящихъ отъ воли человѣка причинъ, какъ видно изъ приложенной къ сей статьѣ вѣдомости подъ № 7, было въ теченіи отчетнаго года вообще 200 мужчинъ и 50 женщинъ, а всего 250 человѣкъ, болѣе предыдущаго года, на 3 человѣка.

Въ теченіи 1874 года въ особенности увеличилось число случаевъ смертоубійства и скоропостижной смерти отъ неизвѣстныхъ причинъ.

Въ первомъ случаѣ было 38 жертвъ, т. е. 33 мужчины и 5 женщинъ, смерть коихъ послѣдовала преимущественно отъ нанесенія тяжкихъ побоевъ и увѣчий во время драки или ссоры.

Также увеличилась въ отчетномъ году цифра самоубійствъ на 3. Разслѣдованіемъ обнаружено, что изъ числа 9 лицъ паложившихъ на себя руки, 4 страдало меланхоліею, 2 отъ излишняго употребленія горячихъ напитковъ, а остальные 3 отъ другихъ причинъ, которыя однако остались не разъясненными.

Изъ умершихъ отъ прочихъ случайностей, самая значительная цифра 47, выпадаетъ на долю утонувшихъ. Въ числѣ этихъ жертвъ встрѣчаются по большей части дѣти простолюдиновъ, въ возрастѣ отъ 4 до 8 лѣтъ, кои будучи лишены надлежащаго присмотра со стороны родителей, особенно во время полевыхъ работъ, преимущественно подвергаются этаго рода несчастіямъ.

Тѣмъ не менѣе однако число утопающихъ жертвъ съ каждымъ годомъ уменьшается, такъ напримѣръ въ 1872 году было 79, въ 1873 году 51, а въ отчетномъ 47.

Причину такового уменьшенія слѣдуетъ отнести къ особой бдительности мѣстныхъ полицейскихъ властей,

коимъ по распоряженію б. Намѣстника въ Царствѣ Польскомъ вмѣнено было въ обязанность принять все зависящія съ ихъ стороны мѣры къ охраненію дѣтей, отъ подобныхъ несчастныхъ случаевъ. Кромѣ сего, къ уменьшенію числа утопавшихъ дѣтей, много способствовало привлеченіе къ судебной отвѣтственности ихъ родителей.

#### Богадѣльни.

Число домовъ прирѣнія, состоящихъ въ вѣдѣніи Губернскаго Совѣта, и условія, въ коихъ они находились въ 1873 году, остались тѣ же и въ отчетномъ періодѣ.

Въ теченіи отчетнаго года въ домѣ прирѣнія содержалось 11 человѣкъ, которые пробыли въ общей сложности 2342 дня и годовое содержаніе которыхъ стоило 492 руб.

Въ пріютѣ же на постоянномъ иждивеніи и приходящихъ воспитывалось въ теченіи года 33 человѣка, пробывшихъ въ ономъ въ сложности 4963 дня; при чемъ содержаніе заведенія обошлось въ 956 руб.

Первое изъ этихъ заведеній содержится частью на удѣляемое ему отъ казны пособіе, частью на проценты

съ незначительнаго принадлежащаго ему капитала въ 5756 руб., находящагося въ Польскомъ Банкѣ; второе на счетъ частной благотворительности, съ крайне ограничевною впрочемъ поддержкою отъ Правительства. Приютъ имѣеть запаснаго капитала 936 руб.

Кромѣ названныхъ заведеній, существуютъ независимо отъ Совѣтовъ Общественнаго Призрѣнія, еще три богадѣльни въ предѣлахъ сельскихъ гминъ Краснопольской и Кошціовской, Сейнскаго уѣзда, и Довспудской, Августовскаго уѣзда.

Эти послѣднія учрежденія весьма малаго размѣра, въ силу Высочайшаго повелѣнія 19 Юля 1870 г. находятся въ непосредственномъ завѣдываніи мѣстныхъ гминныхъ управленій и содержатся частью на общественныя приношенія преимущественно съѣстными припасами, поступающими отъ окрестныхъ поселянъ, и кромѣ того имѣють завѣщанные имъ капиталы, всего съ процентами около 3200 руб., которые хранятся въ Польскомъ Банкѣ.

Краснопольская богадѣльня помѣщается въ собственномъ домѣ, находящемся въ весьма удовлетвори- тельномъ состояніи. Довспудская же богадѣльня до отчетнаго года также помѣщалась въ собственномъ домѣ,

но такъ какъ домъ этотъ грозилъ разрушеніемъ, то призрѣаемые въ ономъ, были переведены въ особо отстро-енное прихожанами мѣстнаго костела помѣщеніе, пред-назначавшееся для служителей костела. Въ отчетномъ году въ этихъ богадѣльняхъ призрѣвалось 11 человѣкъ.

Этими заведеніями ограничиваются предѣлы обще-ственной благотворительности въ губерніи. Размѣры ихъ и средства на столько не значительны, что самое существованіе ихъ исчезаетъ почти безслѣдно въ дѣлѣ призрѣнія и обезпеченія того множества нуждающихся существъ, которыя встрѣчаются во всѣхъ вообще клас-сахъ здѣшняго населенія, и вообще вышеизложенныя данныя показываютъ, что дома призрѣнія и приютовъ, неимѣющіе правильнаго устройства и содержимые на самыя незначительныя средства и добровольныя прино-шенія, въ матеріальномъ отношеніи прочно не обезпе-чены; а потому и благосостояніе ихъ, а равно и самое существованіе, зависятъ отъ случайностей.

Въ отчетномъ году мѣстные жители города Авгу-стова, вызванные необходимостью, открыли между собою добровольную подписку на учрежденіе дѣтскаго приюта, и капитала на сей предметъ собрано уже 2378 руб. 62 коп.

V.

Народное просвѣщеніе.

а) Учебныя заведенія.

Къ 1 Января 1875 года въ губерніи состояло учебныхъ заведеній:

Въ городахъ . . . . .	36
— Уѣздахъ . . . . .	145
	<hr/>
Итого . . . . .	181

Въ томъ числѣ:

Гимназій	{ мужскихъ . . . . .	2
	{ женскихъ . . . . .	1
Начальныхъ училищъ	{ двухклассныхъ . . . . .	1
	{ одноклассныхъ . . . . .	151
Воскресно-ремесленныхъ школь . . . . .		4
Вейверская учительская семинарія съ образцовымъ при ней училищемъ . . . . .		1
Религіозныхъ Евангелическихъ училищъ, или кан- торовъ . . . . .		18
Частныхъ начальныхъ училищъ . . . . .		3

Во всѣхъ поименованныхъ выше учебныхъ заведеніяхъ къ 1 Января 1875 года числилось учащихся мужскаго пола 5583, женскаго 1409, авсего 6992, изъ коихъ обучалось:

Въ мужскихъ гимназіяхъ . . . . .	552
— Женской . . . . .	108
— Вейверской учительской семинаріи и образцовомъ училищѣ . . . . .	87
— Казенныхъ начальныхъ училищахъ . . . . .	5528
— Воскресно-ремесленныхъ школахъ . . . . .	85
— Канторатахъ . . . . .	580
— Частныхъ начальныхъ училищахъ . . . . .	57

Означенное число учащихся распредѣляется:

б) По вѣроисповѣданіямъ:

Православныхъ . . . . .	162
Единовѣрцевъ . . . . .	75
Греко-уніатовъ . . . . .	265
Раскольниковъ . . . . .	65
Римско-Католиковъ . . . . .	4041
Евангеликовъ . . . . .	1310
Евреевъ . . . . .	1066
Магометанъ . . . . .	8

б) По сословіямъ:

Дѣтей дворянъ и чиновниковъ . . . . .	509
Духовнаго званія . . . . .	6
Городскаго сословія . . . . .	1519
Сельскаго сословія . . . . .	4952
Иностранныхъ подданныхъ . . . . .	6

Изъ вышеприведенныхъ данныхъ видно, что въ 1874 году одно учебное заведеніе приходится на 3051 душу народонаселенія или одинъ учащійся на 77, 5.

Если разсматривать число учащихся по мѣсту нахожденія посѣщаемыхъ ими образовательныхъ заведеній и отношеніе къ населенію данныхъ мѣстностей, то окажется, что въ отчетномъ году было учащихся:

Въ городахъ 2059, или на 100 душъ городского населенія 0, 33. Въ уѣздахъ 4933, или на 100 душъ сельскаго населенія 0, 99. Вообще по губерніи на 100 душъ обоего пола приходилось 0, 78 учащихся.

Въ отчетномъ году измѣненіе въ численности учебныхъ заведеній послѣдовало только въ отношеніи начальныхъ училищъ и воскресно-ремесленныхъ школъ, изъ коихъ первыхъ увеличилось на 5, а послѣднихъ уменьшилось на 1.

Чтоже касается учащихся, то число ихъ по всѣмъ означеннымъ заведеніямъ уменьшилось въ отчетномъ году, по сравненію съ предшествовавшимъ, вообще на 179 обоого пола дѣтей, при чемъ большая часть убыли, именно 136, падаетъ на Религіозныя Евангелическія училища, затѣмъ на Вейверскую учительскую Семинарію и воскресно-ремесленныя школы.

Сравнивая затѣмъ число учениковъ, находившихся въ 1873 и 1874 годахъ въ мужскихъ гимназіяхъ, оказывается, что въ послѣднемъ году число ихъ увеличилось на 37. Это увеличеніе числа учащихся въ гимназіяхъ объясняется съ одной стороны открытіемъ параллельныхъ отдѣленій въ низшихъ классахъ, а съ другой стороны стремленіемъ крестьянскаго сословія къ пріобрѣтенію для своихъ дѣтей тѣхъ правъ и преимуществъ, которыя предоставляетъ образованіе во всѣхъ отрасляхъ Государственной и общественной дѣятельности, независимо отъ происхожденія.

Источники содержанія учебныхъ заведеній, подвѣдомственныхъ Сувальской Дирекціи, были слѣдующіе:

Изъ суммъ Государственнаго Казначейства . . . . . 33715 руб. 1 коп

Со складокъ отъ училищныхъ об- ществъ . . . . .	20245	—	23 <sup>1</sup> / <sub>2</sub> к.
Пособія отъ городскихъ кассъ. . . . .	2555	—	„
Пособія отъ кассъ Евангеличес- кихъ приходовъ. . . . .	291	—	„
Пособіе отъ божничныхъ кассъ . . . . .	168	—	„
Отъ аренды училищныхъ усадебъ и долговъ. . . . .	421	—	41 —
Изъ частныхъ пожертвованій . . . . .	30	—	„
<hr/>			
Итого.	57425	—	65 <sup>1</sup> / <sub>2</sub> к.

Кромѣ перечисленныхъ заведеній существуетъ еще въ губерніи Сейнская Римско-Католическая Духовная Семинарія, которая, какъ не состоящая въ вѣдѣніи Учебной Дирекціи, показана по вѣдомости о числѣ учебныхъ заведеній и учащихся, отдѣльно въ примѣчаніи.

По свѣдѣніямъ же, имѣющимся въ дѣлахъ администраціи, заведеніе это, управляемое непосредственно ректоромъ, состоитъ изъ 4 преподавателей и 56 воспитанниковъ, изъ коихъ послѣдніе происходятъ изъ крестьянъ и мелкой шляхты. Воспитанники Семинаріи исключительно посвящаютъ себя духовному званію; но къ сожалѣнію, не по призванію, а по большей части изъ личныхъ видовъ и матеріальнаго расчета.

Такъ какъ заведеніе это совершенно замкнуто, то предѣлы образовательнаго курса, методъ обученія и самое направленіе воспитанія остаются неизвѣстными; но тѣмъ не менѣе достовѣрно, что воспитанники означенной семинаріи, получившіе по окончаніи курса духовныя назначенія не отличаются особеннымъ умственнымъ развитіемъ и обширностью познаній даже въ предметахъ, составляющихъ ихъ специальность, не говоря уже о русскомъ языкѣ, котораго, можно сказать положительно ни одинъ воспитанникъ семинаріи не знаетъ, или знаетъ весьма плохо.

Нельзя также пройти молчаніемъ, что начальство здѣшной учебной дирекціи въ отчетномъ году, какъ и въ предшествовавшихъ, обращало особенное вниманіе на обученіе еврейскихъ дѣтей меламедами въ хедерахъ.

На заведенія эти до конца 1872 года учебнымъ начальствомъ не было обращено особаго вниманія какъ въ педагогическомъ, такъ и во многихъ другихъ отношеніяхъ, на томъ лишь основаніи, что въ Высочайше утвержденномъ 18 Января 1841 года положеніи о частныхъ учебныхъ заведеніяхъ въ Царствѣ Польскомъ, ничего не сказано, ни о хедерахъ, ни о меламедахъ.

Съ этого же времени вновь назначенный Начальникомъ Дирекціи Дѣйствительный Статскій Совѣтникъ Щебальскій, замѣтя въ средѣ еврейскаго населенія возникающее сознаніе въ пользѣ для нихъ знанія русскаго языка и общаго образованія, чего однако въ бывшихъ хедерахъ достигъ было не возможно, и, руководствуясь вышеприведеннымъ же положеніемъ, въ коемъ ничего не упомянуто о хедерахъ, отнесся къ Губернатору съ просьбою, непризнается ли возможнымъ распространить на хедеры статьи 27—66 положенія 18 Января 1841 г. о частныхъ учебныхъ заведеніяхъ, такъ какъ въ положеніи этомъ нѣтъ никакихъ исключеній въ пользу означенныхъ заведеній, между тѣмъ, какъ въ Имперіи преподаваніе меламедовъ и вообще еврейскихъ домашнихъ учителей, подчинено общимъ по этой части правиламъ.

Такъ какъ мѣстная администрація давно сознавала необходимость устройства какого либо контроля надъ обученіемъ еврейскихъ дѣтей, то просьба Начальника Дирекціи по соображеніи съ существующими на этотъ предметъ законоположеніями, была немедленно удовлетворена.

Съ этою цѣлію Начальникомъ губерніи, въ Сентябрѣ мѣсяцѣ 1872 года былъ посланъ циркуляръ всемъ

уѣзднымъ начальникамъ и президенту губернскаго города, коимъ между прочимъ возлагалось на обязанности начальниковъ уѣздовъ и президента слѣдующее:

1) Объявить всѣмъ, находящимся въ предѣлахъ уѣзда (города) меламедамъ, что они должны въ теченіе послѣднихъ мѣсяцевъ 1872 года исходатайствовать дозволенія на преподаваніе отъ Сувалкской Учебной Дирекціи.

2) Строго наблюдать, чтобы по прошествіи этого срока никто изъ меламедовъ обученіемъ дѣтей, не имѣя означеннаго дозволенія, не занимался.

3) Обратитъ особенное вниманіе на странствующихъ меламедовъ и отнюдь не допускать такого способа обученія.

4) О всѣхъ лицахъ еврейскаго происхожденія, замѣченныхъ въ нарушеніи сихъ правилъ, которыя будутъ продолжать самовольно открывать школы или заниматься домашнимъ обученіемъ, безъ дозволительнаго свидѣтельства дирекціи, сообщать немедленно начальнику ея, для дальнѣйшихъ распоряженій, и

5) Обязать раввиновъ, чтобы они никакихъ свидѣтельствъ на право обученія, съ своей стороны, меламе-

дамъ не выдавали, а только снабжали ихъ удостовѣреніями въ основательномъ знаніи ими еврейскаго закона, которое при ходатайствѣ объ открытіи школы, меламеды должны будутъ представлять начальнику учебной дирекціи.

Такимъ образомъ съ 1 Января 1873 года дѣло надзора учебнаго вѣдомства за хедерами было начато.

Вскорѣ по обнародованіи вышеизложенныхъ и другихъ послѣдовавшихъ затѣмъ распоряженій, начали обнаруживаться ихъ послѣдствія. Нѣсколько евреевъ, не получившихъ свидѣтельствъ на право обученія, бывъ открыты земскою стражей, подверглись законному взысканію; довольно многіе меламеды начали учиться читать и писать по русски у начальныхъ учителей; нѣсколько еврейскихъ учителей изъ числа шрейберовъ устроили свои школы на подобіе начальныхъ училищъ, то есть, завели приличную классную мебель, ввели для обученія русскому языку книги, употребляемыя въ начальныхъ училищахъ и т. п. Двумъ изъ такихъ школъ, въ видѣ поощренія, начальникомъ дирекціи роздано нѣсколько экземпляровъ Роднаго слова Ушинскаго и Учебной Книги Паульсона изъ склада дирекціи, а объ одной школѣ, сверхъ того, упомянуто съ похвалою въ

циркулярѣ по дирекціи. Одинъ молодой сувалкскій еврей пожелалъ получить отъ начальника дирекціи свидѣтельство на право обучать по русски въ хедерахъ и даже согласился, по совѣту его, предварительно заняться усвоеніемъ рациональныхъ приемовъ преподаванія въ одномъ изъ лучшихъ начальныхъ училищъ дирекціи, подъ руководствомъ тамошняго учителя. Вообще, готовность меламедовъ учиться и учить по русски превзошло всё ожиданія.

Но эта же готовность едва не приняла фальшиваго и вреднаго направленія. Многіе мелаеды, поучившись въ продолженіе нѣсколькихъ недѣль чтенію русскихъ книгъ, начали передавать свои познанія ученикамъ своихъ хедеровъ: понятно, съ помощью какихъ дурныхъ приемовъ передавались эти познанія и къ какому дурному выговору пріучали они своихъ учениковъ. Но хуже всего было то, что они непременно прокричатъ, что знаютъ русскій языкъ и обучаютъ оному; вслѣдствіе чего къ нимъ перешли многія дѣти какъ отъ еврейскихъ учителей, получившихъ право на преподаваніе русскаго языка, такъ и изъ начальныхъ училищъ, куда сначала хлынули было еврейскія дѣти, вслѣдствіе вышеприведенныхъ распоряженій. Дабы остановить такое фальшивое направленіе едва поставленнаго на по-

ги дѣла, Губернаторомъ, по соглашенію съ Начальникомъ Дирекціи, былъ изданъ циркуляръ, которымъ мелаеды, за исключеніемъ получившихъ право на преподаваніе русскаго языка, обязывались посылать ежедневно, кромѣ субботы и воскресенья, обучающихся у нихъ дѣтей въ начальныя училища, для изученія русскаго языка, буде таковыя училища отстоятъ отъ мѣста нахождения хедеровъ не болѣе 2 версты; наблюденіе же за неуклоннымъ исполненіемъ сего возложено на чиновъ земской стражи. Начальникъ Дирекціи съ своей стороны также розослалъ по сему предмету соотвѣтственный циркуляръ учителямъ начальныхъ училищъ.

По поводу настоящихъ мѣропріятій, руководители еврейскихъ обществъ, какъ и слѣдовало ожидать, начали обращаться веоду съ жалобами, что ихъ принуждаютъ учить русскій языкъ, при чемъ приводили въ доказательство, что ни въ одной изъ прочихъ губерній Царства Польскаго, евреевъ не понуждаютъ учиться русскому языку. Къ счастью жалобы эти остались безъ послѣдствій, а вслѣдствіе сего, положеніе учащихъ въ хедерахъ замѣтно улучшается, не только въ педагогическомъ отношеніи, но и гигиеническомъ.

Подробное описаніе хедеровъ и предпринятыхъ для ихъ образованій мѣръ, составлено Начальникомъ Су-

валкской Учебной Дирекціи и напечатано отдѣльной статьей въ журналѣ Министерства Народнаго Просвѣщенія.

б) Народное образованіе.

Въ отчетномъ году, по удостовѣренію губернскаго учебнаго начальства, во всѣхъ здѣшнихъ учебныхъ заведеніяхъ какъ среднихъ, такъ и низшихъ, обученіе производилось исключительно на русскомъ языкѣ, которому дѣти учатся весьма охотно; при хорошемъ же способѣ преподаванія легко усваиваютъ и предметы ученія и языкъ.

Успѣхи учениковъ гимназій за отчетный годъ выражаются слѣдующимъ числомъ успѣвшихъ по классамъ:

въ подготовительномъ . . . . .	58%
въ I классѣ {	
нормальномъ . . . . .	77%
параллельномъ . . . . .	82%
— II классѣ . . . . .	85%
— III классѣ {	
нормальномъ . . . . .	90%
параллельномъ . . . . .	78%
— IV классѣ . . . . .	77%
— V — . . . . .	91%
— VI — . . . . .	70%

въ VII классѣ	{	младшемъ отдѣленіи . . . . .	92%
		старшемъ — . . . . .	77%

Изъ этихъ цифръ видно, что слабѣ другихъ классовъ, подготовительный. Въ объясненіе этого слѣдуетъ замѣтить, что въ подготовительный классъ принимаются дѣти крайне не развитые, умѣющія едва читать и писать, а потому и занятія съ ними идутъ впередъ нѣсколько медленно; между тѣмъ отказывать такимъ дѣтямъ въ приѣмѣ, не въ интересахъ заведеній, въ особенности Мариампольской гимназіи, такъ какъ большій контингентъ учениковъ этой гимназіи происходитъ изъ мѣстныхъ крестьянъ.

Въ поведеніи учениковъ означенныхъ заведеній въ 1874 году не было замѣчено никакихъ случаевъ, выходящихъ изъ ряда обыкновенныхъ дѣтскихъ шалостей.

Особенныхъ перемѣнъ въ дѣлѣ народнаго образованія, въ отчетномъ году не произошло, за исключеніемъ примѣненія правилъ, утвержденныхъ Министромъ Народнаго Просвѣщенія 8 Декабря 1872 года объ испытаніи учениковъ гимназій и прогимназій. Правила эти, состоящія въ замѣнѣ испытаній устныхъ, испытаніями письменными, имѣютъ главною цѣлью возвыше-

ніе основательности и успѣшности гимназическаго образованія безъ всякаго однако обремененія учениковъ. Сокращая время производства испытаній и предоставляя больше времени для правильнаго класнаго обученія, правила эти поставляютъ переводъ учениковъ въ высшій классъ въ зависимость отъ ихъ прилежанія и труда въ теченіи года и совершенно исключаютъ всякую случайность и расчетъ на удачу отъ сѣшнаго пригтовленія предъ самымъ испытаніемъ.

Такимъ образомъ не смотря на безучастное отношеніе высшихъ классовъ мѣстнаго населенія и не сочувствіе католическаго духовенства къ дѣлу народнаго образованія въ томъ направленіи, какое сообщено одному послѣдними реформами, развитіе его идетъ указаннымъ путемъ и съ каждымъ годомъ становится болѣе замѣтнымъ въ губерніи.

## VI.

### Крестьянское дѣло.

#### а) Поземельное устройство крестьянъ.

##### 1.

Въ теченіи 1874 года представлено на утвержденіе Губернскаго по крестьянскимъ дѣламъ Присутствія

сдѣлокъ, заключенныхъ между владѣльцами имѣній и осѣдлыми жителями селеній, посадовъ и городовъ:

Объ обмѣнѣ земель . . . . .	13.
О замѣнѣ сервитутовъ . . . . .	26.
Объ обмѣнѣ земель и сервитутовъ . . . . .	8.
	<hr/>
	Итого 47.

Изъ нихъ утверждено:

Объ обмѣнѣ земель . . . . .	10.
О замѣнѣ сервитутовъ . . . . .	20.
Объ обмѣнѣ земель и замѣнѣ сервитутовъ . . . . .	3.
	<hr/>
	Итого 33.

**2.**

Вслѣдствіе точнаго опредѣленія, на основаніи измѣренія величины крестьянскаго надѣла, въ отчетномъ году предстояло комиссарамъ:

Постановить рѣшеній, по случаю обнаруженной разницы въ цифрахъ надѣла по ликвидационнымъ табелямъ, или даннымъ и измѣреніямъ . . . . .	98.
Представить въ Губернское Присутствіе постановленныхъ рѣшеній . . . . .	139.

Изъ этого числа:

Постановлено рѣшеній . . . . .	29.
Представлено въ Присутствіе . . . . .	136.

Затѣмъ объ исправленіи ликвидаціонныхъ табелей и данныхъ Губернскому Присутствію въ 1874 году слѣдовало постановить 136 рѣшеній и такое же количество копій съ рѣшеній представить во Временную Коммисію по крестьянскимъ дѣламъ губерній Царства Польскаго; между тѣмъ въ дѣйствительности постановлено Присутствіемъ 38 рѣшеній и представлено съ оныхъ 28 копій.

### 3.

Дѣлъ о точномъ опредѣленіи вида и размѣра сервитутовъ въ отчетномъ году въ производствѣ не было.

### 4.

Спорныхъ усадьбъ, значащихся по ликвидаціоннымъ табелямъ и даннымъ, о коихъ до 1 Января 1874 года комисарами не было постановлено рѣшеній, числилось . 99.

Изъ того числа въ теченіи отчетнаго года постановлено рѣшеній . . . . . 83.

**5.**

Неразсмотрѣнныхъ и неразрѣшенныхъ комиссарами заявленій, о неправильной записи именъ усадебниковъ, числилось:

Къ 1 Января 1874 года . . . . . 96.

Въ теченіи отчетнаго года вновь заявлено . . . . 404.

---

Итого 500.

Изъ числа означенныхъ заявленій рассмотрѣно: 354, изъ коихъ признано неподходящими подъ ст. 3215 постановленій 6. Учредительнаго Комитета въ Царствѣ Польскомъ 302 и подходящими подъ эту статью 33. По симъ послѣднимъ составлено комиссарами 33 протокола, изъ нихъ представлено въ Губернское Присутствіе на рассмотрѣніе 25.

По дѣламъ сего рода въ Губернскомъ Присутствіи въ теченіи отчетнаго года находилось на рассмотрѣніи 31 протоколъ, въ томъ числѣ, представленныхъ до 1 Января 1874 года 6, рассмотрѣно же 28, изъ которыхъ утверждено 27, опредѣлено отказать по 1; по утвержденнымъ протоколамъ сдѣлано 26 представлений во Временную Комиссію по крестьянскимъ дѣламъ. Въ те-

ченія года получено изъ Временной Коммисіи 17 разрѣшеній по предмету исправленія табелей и данныхъ.

**6.**

Въ отчетномъ году дѣлъ по исправленію ликвидационныхъ табелей и данныхъ, вслѣдствіе оставленія земельныхъ участковъ, безъ распоряженія о нихъ владѣльцевъ было . . . . . 23

Изъ нихъ рѣшено Коммисарами . . . . . 18

Представлено въ Губернское Присутствіе . . . . . 8

Изъ числа представленныхъ Коммисарами рѣшеній, Губернскимъ Присутствіемъ утверждено установленнымъ порядкомъ . . . . . 8

**7.**

Въ 1874 году въ разсмотрѣніи Губернскаго Присутствія находилось 17 дѣлъ по исправленію ликвидационныхъ табелей и данныхъ, вслѣдствіе обнаруженныхъ, ошибокъ и пропусковъ, исправленіе которыхъ зависитъ отъ высшей власти. Изъ числа этихъ дѣлъ представлено на разсмотрѣніе во Временную Коммисію по крестьянскимъ дѣламъ 2, собираются справки по 14, и состоялось постановленій объ исправленіи табелей, согласно полученныхъ разрѣшеній Временной Коммисіи по 2.

**8.**

Ходатайствъ о рубкѣ и корчеваніи лѣсовъ поступило въ Губернское Присутствіе въ теченіи 1874 года 10, изъ коихъ по 8 даны разрѣшенія.

Пространство лѣса, которое разрѣшено вырубить составляло 263 мор. 20 пр. Кромѣ того разрѣшено вырубить строеваго лѣса 5200 штукъ.

**9.**

Въ отчетномъ году въ распоряженіи Губернскаго Присутствія для надѣленія безземельныхъ, находилось земли 434 мор. 7 прен. но таковая раздаваема не была, большею частью, вслѣдствіе не передачи по разнымъ уважительнымъ причинамъ отъ Министерства Финансовъ, въ распоряженіе крестьянскихъ учрежденій.

Независимо вышеизложеннаго въ Особомъ Присутствіи по Крестьянскимъ дѣламъ разсмотрѣно, въ кассационномъ порядкѣ, 1383 жалобы на рѣшенія Гминныхъ судовъ, по дѣламъ судно-полицейскимъ, гражданскимъ, наслѣдственнымъ и по устройству опеки.

Изъ этого числа кассировано по дѣламъ судно-полицейскимъ 61 рѣшеніе: по дѣламъ Гражданскимъ 306, по наслѣдственнымъ дѣламъ 230 и по устройству опеки 5.

б) Гминное управленіе.

Въ составѣ Гминъ Сувалкской Губерніи въ теченіи 1874 года послѣдовали слѣдующія перемѣны: а) по ходатайству крестьянъ села Еленева, Гмины Гутта, Сувалкского Уѣзда,—село это,—по приговору Куковского Гминнаго схода и заключенію Временной Коммисіи по крестьянскимъ дѣламъ Губерній Царства Польскаго, утвержденному Министромъ Внутреннихъ Дѣлъ,—отдѣлено отъ Гмины Гутта и присоединено къ Гминѣ Куковъ. Вслѣдствіе этого измѣненія Гмина Гутта уменьшилась на 7 усадебныхъ участковъ и на 22 морга 250 прентовъ земли; б) согласно ходатайству двухъ Гминъ Сейнскаго Уѣзда—Клейвы и Красново о соединеніи ихъ въ одну Гмину,—Губернскимъ Присутствіемъ сдѣлано надлежащее представленіе въ Временную Коммисію по крестьянскимъ дѣламъ.

За исключеніемъ самаго ничтожнаго процента, личный составъ должностныхъ лицъ Гминныхъ управленій Губерніи вполнѣ удовлетворяетъ своему назначенію, и самыя выборы лицъ, состоявшіеся въ отчетномъ году могутъ считаться удачными.

Гминные писаря, за весьма небольшимъ исключеніемъ, назначаются по выбору отъ крестьянскихъ об-

шесть, согласно 77 ст. Высочайшаго Указа 19 Февраля 1864 г. Этотъ способъ замѣщенія должности писаря проявляетъ уже свои благія послѣдствія. Очень естественно, что и при такомъ порядкѣ замѣщенія будетъ оказываться кой—гдѣ вліяніе писаря на членовъ гминнаго управленія, и въ особенности тамъ, гдѣ войты гминь малограмотны, но съ большимъ развитіемъ грамотности эти ненормальныя явленія конечно должны исчезнуть.

Сборы на содержаніе гминныхъ управленій производятся въ началѣ года,—на точномъ основаніи 16 ст. Высочайшаго Указа 19 Февраля 1864 года; никакихъ жалобъ на обременительность сборовъ въ теченіи отчетнаго года не поступало. Сборъ денегъ производится, по распоряженію войтовъ, сельскими солтысами, при чемъ недоимокъ почти не бываетъ.

Случаевъ растраты или неправильнаго расхода Гминныхъ суммъ въ теченіи 1874 года обнаружено не было.

Количество штрафныхъ суммъ, поступившихъ въ гминныя кассы въ теченіи 1874 года, обозначено въ ниже слѣдующей таблицѣ:

Названіе уѣздовъ,	Количество штрафныхъ суммъ, поступившихъ въ гминныя кассы въ теченіи 1874 года.					
	По рѣшенію гминныхъ судовъ.		По опредѣленію гминныхъ войтовъ.		По опредѣленію Особаго по крестьянскимъ дѣламъ Присутствія при разборѣ кассационныхъ жалобъ на рѣшенія Гминныхъ Судовъ.	
	Рубл и копѣйки.					
Августовскій . .	825	30	619	—	295	—
Владиславовскій . .	103	75	273	85	12	—
Волковышскій . .	225	7	7	95	40	—
Кальварійскій . .	351	65	255	75	132	—
Маріампольскій . .	393	75	162	40	139	—
Сейнскій . . . .	671	20	390	96	175	—
Сувалкскій . . .	405	28	120	26	110	50
Итого .	2976	—	1830	17	903	50

Что же касается штрафовъ, превышающихъ средній размѣръ, то обстоятельство это объясняется большимъ разборомъ дѣлъ и болѣе значительною населенностью гминъ.

Изъ числа 94 гминъ — 46 гминныхъ управленій помѣщаются въ общественныхъ домахъ, — 35 въ частныхъ домахъ и 13 какъ въ домахъ, отвѣденныхъ безплатно владѣльцами имѣній, такъ и въ домахъ, принадлежащихъ лицамъ, выбраннымъ въ гминныя войты.

Общая же неудовлетворительность помѣщеній гминныхъ управленій подробно изложена въ обзорѣ губерніи за 1872 годъ.

Движеніе дѣлопроизводства въ гминныхъ управленіяхъ наглядно изображено въ нижеслѣдующей таблицѣ, цифры которой свидѣтельствуютъ о весьма удовлетворительномъ исполненіи.

Названіе уѣздовъ.	Число входящихъ бумагъ.	Число исходящихъ бумагъ.	Число оставшихся къ 1 Января 1874 года неисполненныхъ бумагъ.	Число исполненныхъ въ теченіи 1874 года бумагъ.	Число оставшихся неисполненными къ 1 Января 1875 года.
Августовскій . . .	17144	17786	429	16731	842
Владиславовскій . .	13248	10688	177	13201	224
Волковлшскій . . .	19610	18001	699	19825	484
Кальварійскій . . .	22681	17204	573	22826	428
Маріампольскій . . .	24915	20001	1689	25727	877
Сейнскій . . . . .	25662	25077	1075	25738	999
Сувалкскій . . . . .	27271	36970	380	27253	398
Итого	150531	145727	5022	151301	4252

Самый порядокъ раздѣленія производившихся въ гминныхъ управленіяхъ дѣлъ на извѣстныя категоріи

по ихъ существу, а также различныя книги и вѣдомости заведены и производятся по всеѣмъ гминамъ однообразно.

Какъ влѣдствіе недостатка образованія, такъ и незначительнаго еще распространенія грамотности среди крестьянъ, гминное самоуправленіе развивается весьма медленно.

Сроки обязательныхъ сходовъ, опредѣленные постановленіемъ б. Учредительнаго Комитета, въ отчетномъ году были соблюдаемы въ точности и, какъ оказалось, они на практикѣ вполнѣ удобопримѣнимы. Вліянія постороннихъ лицъ на гминные сходы не замѣчались. За несоблюденіе же сходами установленныхъ для нихъ правилъ и формальностей отмѣнено было въ 1874 году только два приговора.

Дѣла по опекамъ, подлежащимъ вѣденію гминныхъ войтовъ, находятся въ довольно удовлетворительномъ состояніи. Хотя и замѣчаются нѣкоторыя отступленія отъ инструкціи, изданной по сему предмету б. Учредительнымъ Комитетомъ для гминныхъ войтовъ, но онѣ исключительно состоятъ лишь въ несвоевременномъ составленіи описи имущества, оставшихся послѣ умершихъ, и непостоянной повѣркѣ учрежденныхъ опекъ.

Въ гминныхъ судахъ Сувалкской Губерніи въ теченіи 1874 года разрѣшено жалобъ, заявленій судно-полицейскаго характера и разнаго рода исковъ гражданскихъ 12099, и кромѣ сего по 260 случаямъ состоялись мировыя сдѣлки.

Внѣшній порядокъ отправленія гминнаго судопроизводства сохраняется удовлетворительно. Но вмѣстѣ съ тѣмъ въ тѣхъ гминахъ, гдѣ войты болѣе развиты и могутъ сами дѣлать необходимыя указанія членамъ судовъ, — тамъ дѣйствія гминныхъ судовъ представляются вполне удовлетворительными.

До 1874 года въ Губерніи было 27 ссудо-сберегательныхъ кассъ, изъ нихъ 21 на средства Правительства и 6 на общественныя суммы.

19 Февраля 1874 года вслѣдствіе значительнаго увеличенія денегъ въ Ольшанской Ссудо-сберегательной кассѣ, открытой на средства Правительства, по изыятіи изъ оной 700 р., была учреждена ссудо-сберегательная касса въ Гминѣ Кольница, Августовскаго Уѣзда. За тѣмъ нынѣ въ Сувалкской Губерніи имѣется 28 ссудо-сберегательныхъ кассъ.

Кромѣ сего Временною Коммисіею разрѣшено открыть кассу въ посадѣ Сапоцкинѣ на запасный капи-

таль въ 516 руб. 85 коп., каковыя Польскимъ Банкомъ высланы въ 1875 г., и вслѣдъ за симъ касса будетъ открыта.

Сельское населеніе къ учрежденію кассъ вообще относится съ полнымъ довѣріемъ, въ чемъ убѣждаютъ довольно значительныя вклады. Деньги кассамъ уплачиваются исправно, и случаевъ продажи имущества заемщиковъ не было. Растраты же ссудо-сберегательныхъ кассъ или незаконнаго употребленія суммъ въ отчетномъ году обнаружено небыло ни въ одной гминѣ.

Случаевъ признанія договоровъ объ отчужденіи и отдачѣ въ залогъ крестьянскихъ усадебъ недействительными въ отчетномъ году было 45; случаевъ возвращенія усадебъ прежнимъ ихъ владѣльцамъ 74 и случаевъ продажи усадебъ съ публичныхъ торговъ 3.

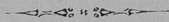

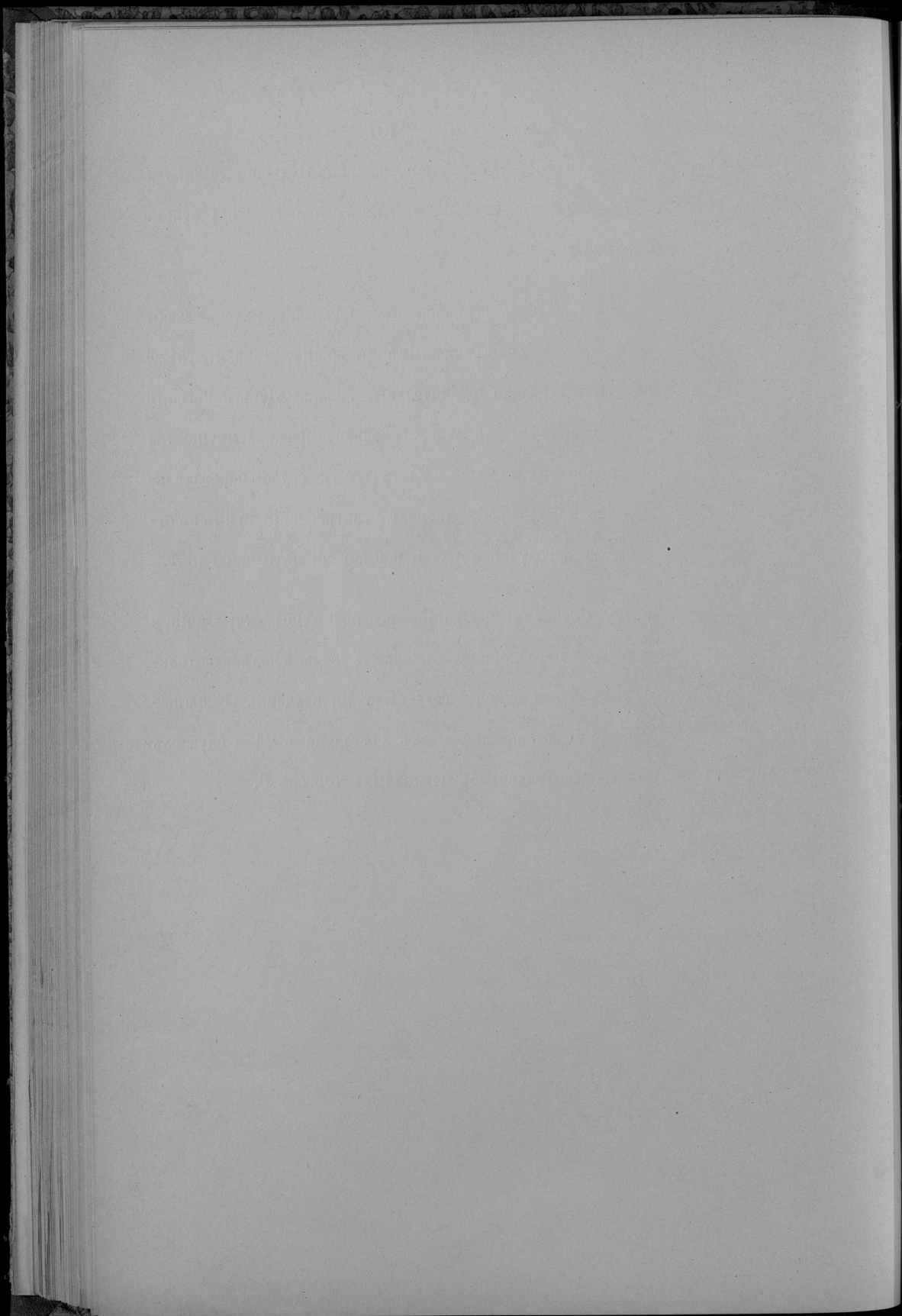

**ВѢДОМОСТЬ**

О ФАБРИКАХЪ И ЗАВОДАХЪ ВЪ СУВАЛКСКОЙ ГУ-  
БЕРНИ, ЗА 1874 ГОДЪ.



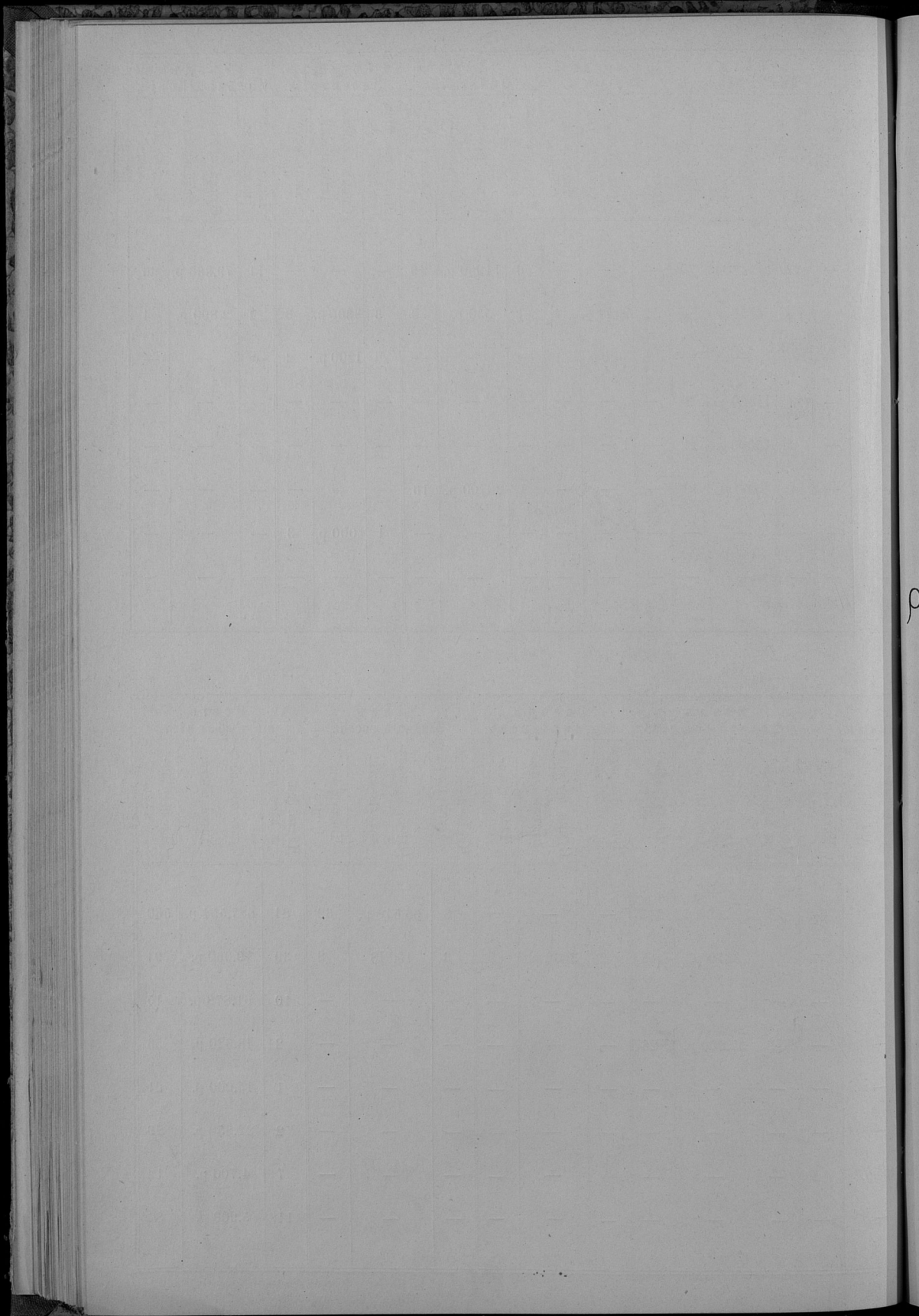

# ВѢДОМОСТЬ

о ДВИЖЕНІИ НАСЕЛЕНІЯ ВЪ СУВАЛКСКОЙ ГУБЕРНІИ

ЗА 1874 ГОДЪ,

# Города и уѣзды.

	Число браковъ.	ЧИСЛО РОДИВШИХСЯ.									Число умершихъ.			Пробыли или убавл.
		Законнорожденныхъ.						ВСЕГО.			Мужчинъ.	Женщинъ.	Обоего пола.	
		Мужчинъ.	Женщинъ.	Обоего пола.	Мужчинъ.	Женщинъ.	Обоего пола.	Мужчинъ.	Женщинъ.	Обоего пола.				
Города: Сувалки . . . . .	85	215	177	36	16	36	52	231	213	444	191	185	376	† 68.
— — Августовъ . . . . .	54	164	134	29	—	—	—	164	134	298	96	116	212	† 86.
— — Сейны . . . . .	53	65	81	14	3	2	5	68	83	151	49	49	98	† 53.
— — Кальварія . . . . .	53	124	98	22	2	2	4	126	100	226	87	84	171	† 55.
— — Мариамполь . . . . .	17	47	19	6	1	1	2	48	20	68	31	22	53	† 15.
— — Волковышки . . . . .	67	165	147	31	3	11	14	168	158	326	87	63	150	† 176.
— — Владиславовъ . . . . .	33	110	87	19	2	1	3	112	88	200	97	62	159	† 41.
Итого въ городахъ . . . . .	362	890	743	163	27	53	80	917	796	1713	688	581	1219	† 494.
Уѣзда: Сувалскій . . . . .	515	1566	1597	316	53	48	101	1619	1645	3264	973	927	1900	† 1364.
— — Августовскій . . . . .	346	1022	906	192	34	29	63	1056	935	1991	864	923	1787	† 204.
— — Сейскій . . . . .	442	1191	1161	235	63	62	125	1254	1223	2477	829	822	1651	† 826.
— — Кальварійскій . . . . .	420	1094	997	209	55	35	91	1149	1033	2182	810	764	1574	† 608.
— — Мариампольскій . . . . .	618	1748	1767	351	74	63	137	1822	1890	3652	1431	1373	2904	† 848.
— — Волковышскій . . . . .	608	1705	1655	336	67	74	141	1772	1729	3501	1344	1168	2512	† 969.
— — Владиславовскій . . . . .	355	1121	959	209	44	34	78	1165	993	2158	592	576	1168	† 990.
Итого въ уѣздахъ . . . . .	3304	9447	9042	1848	390	346	736	9837	9388	19225	6343	6553	13396	† 5829.
Всего въ губерніи . . . . .	3666	10837	9785	2012	417	399	816	10754	10184	20938	7481	7134	14615	† 6323.

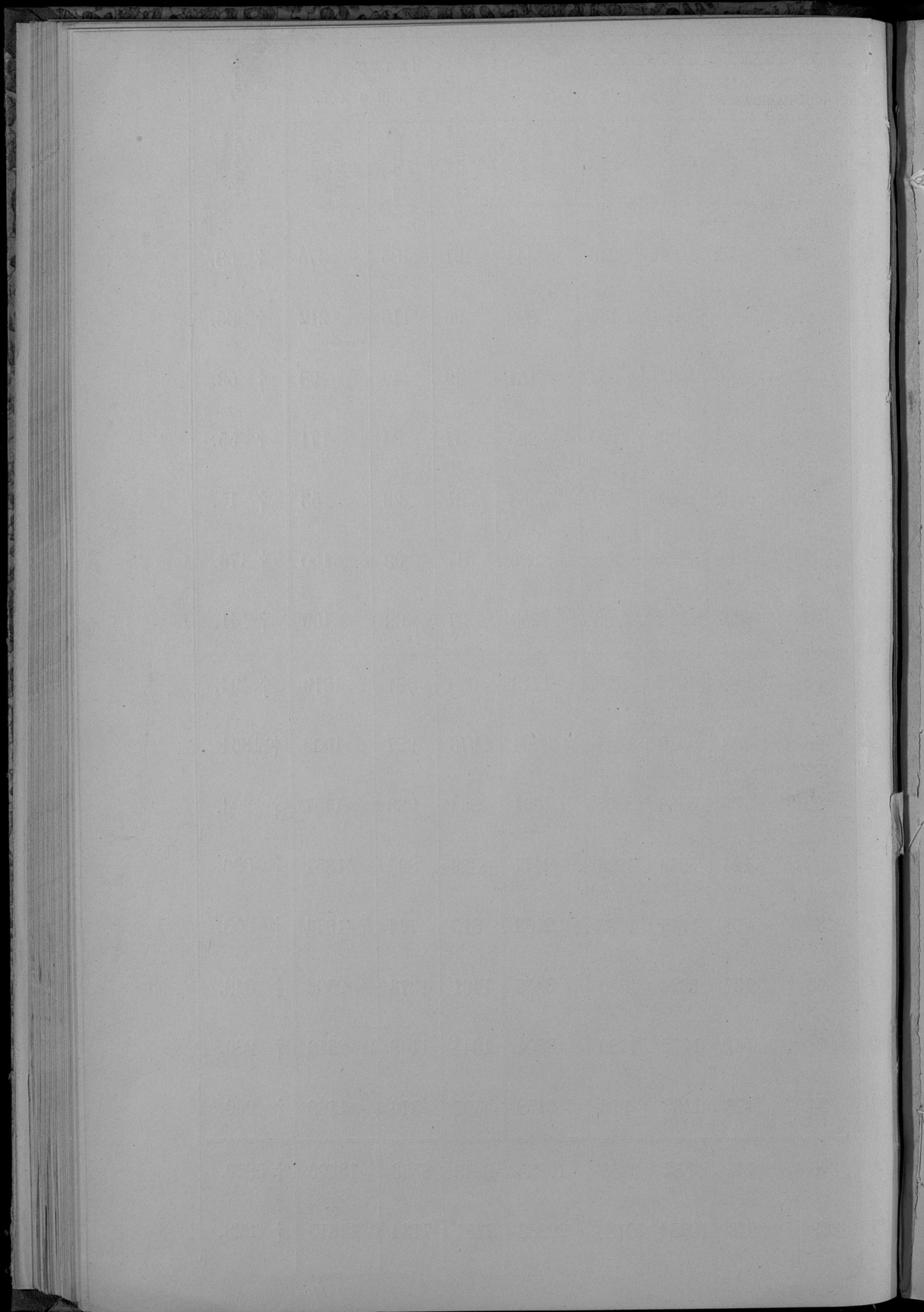

## ВѢДОМОСТЬ

о поступлении окладныхъ и неокладныхъ денежныхъ сборовъ по Сувалкской губернии,  
за 1874 годъ.

# Наименование сборовъ.

	Слѣдовало взимать.				Вновь причислено.				Исключено.				Взыскано.				Осталось къ 1 Января 1875 года.					
	Недоимокъ.		Остатк 1 и 2 половинъ.		Недоимокъ.		Остатк 1 и 2 половинъ.		Недоимокъ.		Остатк 1 и 2 половинъ.		Недоимокъ.		Остатк 1 и 2 половинъ.		Недоимокъ.		Остатк 1 и 2 половинъ.		В с е г о.	
	Рубл.	Коп.	Рубл.	Коп.	Рубл.	Коп.	Рубл.	Коп.	Рубл.	Коп.	Рубл.	Коп.	Рубл.	Коп.	Рубл.	Коп.	Рубл.	Коп.	Рубл.	Коп.	Рубл.	Коп.
<b>I.</b>																						
Окладные налоги по сѣтямъ 1874 года.																						
Основной дворянскій поземельный налогъ . . .	43871	70	77219	62	3531	17	1505	65045	35	3429	74	15055	32	61342	31	27302	20	13483	23	40785	43	
Добавочный дворянскій поземельный налогъ . . .	31585	36	39682	58	2131	80	804	32538	10	1289	47	10709	27	30572	26	20460	79	8925	20	29394	99	
Основной крестьянскій поземельный налогъ съ селеній . . .	46629	64	213873	17	10825	33	1167	2812	76	3565	92	14746	75	200343	92	35895	46	11130	60	47026	6	
— — — — — съ посадовъ . . .	1750	5	4918	66	—	—	—	—	—	396	23	929	86	3265	69	820	19	1255	74	2075	93	
Добавочный крестьянскій поземельный на- логъ съ селеній . . .	20195	30	90850	33	2844	58	564	2180	52	1659	90	9496	11	85923	89	11363	25	12830	67	24193	92	
— — — — — съ посадовъ . . .	1021	72	2458	85	—	—	—	—	—	145	17	457	39	1641	3	564	33	672	65	1236	98	
Подымая подать съ дворянскихъ имѣній, съ присоединенною къ ней 50% прибавкою.	69039	75	29058	—	1731	63	156	3219	98	1449	87	11653	28	18464	6	45898	12	9300	7	55198	19	
Подымая подать съ крестьянскихъ усадьбъ съ селеній . . .	41492	46	137743	44	2122	69	923	8889	75	1777	85	10565	27	127190	68	26160	13	9698	78	35858	91	
— — — — — съ посадовъ . . .	2924	—	5839	—	—	—	—	—	—	1038	55	1097	—	3394	59	1827	—	1405	86	3232	86	
Подымая подать по городамъ . . . . .	28817	45	25000	64	687	—	—	1646	—	32	—	8352	17	15908	36	19506	28	9060	28	28566	56	
Контингентъ ливеруковъ по городамъ . . .	3566	41	1716	36	—	—	—	335	15	25	61	455	2	1208	10	2776	24	482	65	3258	89	
Лаговая подать . . . . .	53	82	5	98	—	—	—	—	—	—	—	—	—	—	—	53	82	5	98	59	80	
<b>Недоимки прежнихъ лѣтъ.</b>																						
Обыкновенная и добавочная офара . . .	3473	6	—	—	11	3	—	210	66	—	—	125	81	—	—	3147	62	—	—	—	3147	62
Дворянскій контингентъ обыкновенный . . .	1462	64	—	—	11	1	—	235	47	—	—	200	24	—	—	1037	94	—	—	—	1037	94
Дворянскій контингентъ возвышенный . . .	1898	25	—	—	6	1	—	186	51	—	—	265	84	—	—	1451	91	—	—	—	1451	91
Крестьянскій контингентъ ливеруковъ . . .	14131	37	—	—	613	84	—	1083	36	—	—	1479	20	—	—	12517	65	—	—	—	12517	65
Чоповой сборъ и каповъ съ мельницъ . . .	333	69	—	—	—	—	—	—	—	—	—	81	45	—	—	272	24	—	—	—	272	24
Вновь возвышенная офара съ имѣній . . .	2371	57	—	—	—	—	—	145	72	—	—	114	50	—	—	2111	35	—	—	—	2111	35
Добавочная офара съ городовъ . . . . .	175	61	—	—	—	—	—	26	71	—	—	5	69	—	—	143	21	—	—	—	143	21
Прибавка къ подымой подати съ городовъ .	9759	42	—	—	—	—	—	15	80	—	—	908	—	—	—	8835	62	—	—	—	8835	62
Итого . . . . .	324873	27	637665	63	24551	9	5211	2571	84	14810	31	86698	17	549814	89	221254	35	78251	71	300406	6	
<b>II.</b>																						
Недоимки разсроченныя.																						
Основной дворянскій поземельный налогъ . . .	3918	68	—	—	353	68	—	376	66	—	—	—	—	—	—	2895	70	—	—	—	2895	70
Добавочный дворянскій поземельный налогъ . . .	3716	72	—	—	187	44	—	101	60	—	—	—	—	—	—	2802	56	—	—	—	2802	56
Основной крестьянскій поземельный налогъ .	15583	79	—	—	608	51	36	1083	7	—	—	—	—	—	—	8209	23	36	10	—	8245	33

Наименованіе сборовъ.	Слѣдовало взыскать.				Новою причислено.				Исключено.				Взыскано.				Осталось къ 1 Января 1875 года.							
	Недоимокъ.		Оклада 1 и 2 половинны.		Недоимокъ.		Оклада 1 и 2 половинны.		Недоимокъ.		Оклада 1 и 2 половинны.		Недоимокъ.		Оклада 1 и 2 половинны.		Недоимокъ.		Оклада 1 и 2 половинны.		В с е г о.			
	рублн.	коп.	рублн.	коп.	рублн.	коп.	рублн.	коп.	рублн.	коп.	рублн.	коп.	рублн.	коп.	рублн.	коп.	рублн.	коп.	рублн.	коп.	рублн.	коп.		
Добавочный крестьянскій поземельный налогъ . . . . .	5904	24	—	—	316	72	7	13	1444	17	—	—	—	—	—	—	—	—	4776	79	7	13	4783	92
Подымная подать съ дворянскихъ имѣній съ 50% прибавкою . . . . .	2821	22	—	—	226	—	—	—	1399	63	—	—	—	—	—	—	—	—	1647	59	—	—	1647	59
Подымная подать съ крестьянскихъ усадебъ . . . . .	11319	78	—	—	654	50	26	66	276	76	—	—	—	—	—	—	—	—	11697	52	26	66	11724	18
Подымная подать по городамъ . . . . .	1119	58	—	—	—	—	—	—	687	—	—	—	—	—	—	—	—	—	432	58	—	—	432	58
Контингентъ ливеручиковъ по городамъ . . . . .	6	35	—	—	—	—	—	—	—	—	—	—	—	—	—	—	—	—	6	35	—	—	6	35
Дворянскій контингентъ обыкновенный . . . . .	54	7	—	—	—	—	—	—	9	1	—	—	—	—	—	—	—	—	45	6	—	—	45	6
Дворянскій контингентъ возвышенный . . . . .	36	5	—	—	—	—	—	—	6	1	—	—	—	—	—	—	—	—	30	4	—	—	30	4
Крестьянскій контингентъ ливеручиковъ . . . . .	1664	43	—	—	—	—	—	—	640	3	—	—	—	—	—	—	—	—	1024	40	—	—	1024	40
Прибавка къ городской подымной подати.	92	—	—	—	—	—	—	—	—	—	—	—	—	—	—	—	—	—	92	—	—	—	92	—
Итого . . . . .	46236	91	—	—	2346	85	69	89	14923	94	—	—	—	—	—	—	—	—	33659	82	69	89	33729	71
Всего . . . . .	371110	18	637665	63	26897	94	5281	17	55495	78	14810	31	86698	17	549814	89	255814	17	78321	60	334135	77		

III.

Другія разныя взысканія.

По вѣдомству:

Департамента Государственнаго Казначейства . . . . .	230658	61	5073	74	19254	14	7888	59	20271	73	1221	26	23499	32	821	50	206141	70	10919	57	217061	27
Горнаго Департамента . . . . .	613	75	—	—	—	—	16	40	—	—	—	—	1	50	—	—	612	25	16	40	628	65
Департамента Окладныхъ Сборовъ . . . . .	71766	34	—	—	10776	59	4358	49	7192	24	—	—	3225	91	1913	93	72124	78	2444	56	74569	34
Департамента Нюкладныхъ Сборовъ . . . . .	129038	44	26056	51	17871	16	1745	77	2013	36	918	—	9712	41	23673	48	135183	83	3210	80	138394	63
Департамента Тамбовскихъ Сборовъ . . . . .	33	56	—	—	—	—	—	—	—	—	—	—	—	—	—	—	33	56	—	—	33	56
Департамента Горюви и Мануфактуръ . . . . .	13650	87	—	—	2951	25	1178	45	1178	58	—	—	879	75	90	20	14573	79	1088	25	15662	4
Общій Канцелярій Министра Финансовъ . . . . .	308271	69	51169	25	56544	8	4216	72	56644	96	2365	32	36809	2	33433	24	272361	79	19587	41	291949	20
Министерства Внутреннихъ Дѣлъ . . . . .	13806	89	16310	14	293	38	1674	1	421	44	233	86	2608	93	14346	82	11069	90	3403	47	14473	37
Министерства Народнаго Просвѣщенія . . . . .	150	98	—	—	110	—	—	—	110	45	—	—	6	30	—	—	144	23	—	—	144	23
Министерства Путей Сообщенія . . . . .	899	7	—	—	—	—	470	74	—	—	—	—	154	43	470	74	744	64	—	—	744	64
Министерства Юстиціи . . . . .	202	—	90	50	101	50	—	—	21	50	—	—	130	70	30	—	151	30	60	50	211	80
Государственнаго Контроля . . . . .	759	36	122	55	562	90	82	85	750	54	22	16	562	90	154	81	8	82	28	43	37	25
Итого . . . . .	769851	56	98822	69	108465	—	21632	2	57604	80	4760	60	77561	17	74934	72	713150	59	40759	39	753909	98

Year	Month	Day	Time	Location	Notes
1901	12	31	11:58	...	...
1901	12	30	11:57	...	...
1901	12	29	11:56	...	...
1901	12	28	11:55	...	...
1901	12	27	11:54	...	...
1901	12	26	11:53	...	...
1901	12	25	11:52	...	...
1901	12	24	11:51	...	...
1901	12	23	11:50	...	...
1901	12	22	11:49	...	...
1901	12	21	11:48	...	...
1901	12	20	11:47	...	...
1901	12	19	11:46	...	...
1901	12	18	11:45	...	...
1901	12	17	11:44	...	...
1901	12	16	11:43	...	...
1901	12	15	11:42	...	...
1901	12	14	11:41	...	...
1901	12	13	11:40	...	...
1901	12	12	11:39	...	...
1901	12	11	11:38	...	...
1901	12	10	11:37	...	...
1901	12	9	11:36	...	...
1901	12	8	11:35	...	...
1901	12	7	11:34	...	...
1901	12	6	11:33	...	...
1901	12	5	11:32	...	...
1901	12	4	11:31	...	...
1901	12	3	11:30	...	...
1901	12	2	11:29	...	...
1901	12	1	11:28	...	...
1901	11	30	11:27	...	...
1901	11	29	11:26	...	...
1901	11	28	11:25	...	...
1901	11	27	11:24	...	...
1901	11	26	11:23	...	...
1901	11	25	11:22	...	...
1901	11	24	11:21	...	...
1901	11	23	11:20	...	...
1901	11	22	11:19	...	...
1901	11	21	11:18	...	...
1901	11	20	11:17	...	...
1901	11	19	11:16	...	...
1901	11	18	11:15	...	...
1901	11	17	11:14	...	...
1901	11	16	11:13	...	...
1901	11	15	11:12	...	...
1901	11	14	11:11	...	...
1901	11	13	11:10	...	...
1901	11	12	11:09	...	...
1901	11	11	11:08	...	...
1901	11	10	11:07	...	...
1901	11	9	11:06	...	...
1901	11	8	11:05	...	...
1901	11	7	11:04	...	...
1901	11	6	11:03	...	...
1901	11	5	11:02	...	...
1901	11	4	11:01	...	...
1901	11	3	11:00	...	...
1901	11	2	10:59	...	...
1901	11	1	10:58	...	...
1901	10	31	10:57	...	...
1901	10	30	10:56	...	...
1901	10	29	10:55	...	...
1901	10	28	10:54	...	...
1901	10	27	10:53	...	...
1901	10	26	10:52	...	...
1901	10	25	10:51	...	...
1901	10	24	10:50	...	...
1901	10	23	10:49	...	...
1901	10	22	10:48	...	...
1901	10	21	10:47	...	...
1901	10	20	10:46	...	...
1901	10	19	10:45	...	...
1901	10	18	10:44	...	...
1901	10	17	10:43	...	...
1901	10	16	10:42	...	...
1901	10	15	10:41	...	...
1901	10	14	10:40	...	...
1901	10	13	10:39	...	...
1901	10	12	10:38	...	...
1901	10	11	10:37	...	...
1901	10	10	10:36	...	...
1901	10	9	10:35	...	...
1901	10	8	10:34	...	...
1901	10	7	10:33	...	...
1901	10	6	10:32	...	...
1901	10	5	10:31	...	...
1901	10	4	10:30	...	...
1901	10	3	10:29	...	...
1901	10	2	10:28	...	...
1901	10	1	10:27	...	...
1901	9	30	10:26	...	...
1901	9	29	10:25	...	...
1901	9	28	10:24	...	...
1901	9	27	10:23	...	...
1901	9	26	10:22	...	...
1901	9	25	10:21	...	...
1901	9	24	10:20	...	...
1901	9	23	10:19	...	...
1901	9	22	10:18	...	...
1901	9	21	10:17	...	...
1901	9	20	10:16	...	...
1901	9	19	10:15	...	...
1901	9	18	10:14	...	...
1901	9	17	10:13	...	...
1901	9	16	10:12	...	...
1901	9	15	10:11	...	...
1901	9	14	10:10	...	...
1901	9	13	10:09	...	...
1901	9	12	10:08	...	...
1901	9	11	10:07	...	...
1901	9	10	10:06	...	...
1901	9	9	10:05	...	...
1901	9	8	10:04	...	...
1901	9	7	10:03	...	...
1901	9	6	10:02	...	...
1901	9	5	10:01	...	...
1901	9	4	10:00	...	...
1901	9	3	9:59	...	...
1901	9	2	9:58	...	...
1901	9	1	9:57	...	...
1901	8	31	9:56	...	...
1901	8	30	9:55	...	...
1901	8	29	9:54	...	...
1901	8	28	9:53	...	...
1901	8	27	9:52	...	...
1901	8	26	9:51	...	...
1901	8	25	9:50	...	...
1901	8	24	9:49	...	...
1901	8	23	9:48	...	...
1901	8	22	9:47	...	...
1901	8	21	9:46	...	...
1901	8	20	9:45	...	...
1901	8	19	9:44	...	...
1901	8	18	9:43	...	...
1901	8	17	9:42	...	...
1901	8	16	9:41	...	...
1901	8	15	9:40	...	...
1901	8	14	9:39	...	...
1901	8	13	9:38	...	...
1901	8	12	9:37	...	...
1901	8	11	9:36	...	...
1901	8	10	9:35	...	...
1901	8	9	9:34	...	...
1901	8	8	9:33	...	...
1901	8	7	9:32	...	...
1901	8	6	9:31	...	...
1901	8	5	9:30	...	...
1901	8	4	9:29	...	...
1901	8	3	9:28	...	...
1901	8	2	9:27	...	...
1901	8	1	9:26	...	...
1901	7	31	9:25	...	...
1901	7	30	9:24	...	...
1901	7	29	9:23	...	...
1901	7	28	9:22	...	...
1901	7	27	9:21	...	...
1901	7	26	9:20	...	...
1901	7	25	9:19	...	...
1901	7	24	9:18	...	...
1901	7	23	9:17	...	...
1901	7	22	9:16	...	...
1901	7	21	9:15	...	...
1901	7	20	9:14	...	...
1901	7	19	9:13	...	...
1901	7	18	9:12	...	...
1901	7	17	9:11	...	...
1901	7	16	9:10	...	...
1901	7	15	9:09	...	...
1901	7	14	9:08	...	...
1901	7	13	9:07	...	...
1901	7	12	9:06	...	...
1901	7	11	9:05	...	...
1901	7	10	9:04	...	...
1901	7	9	9:03	...	...
1901	7	8	9:02	...	...
1901	7	7	9:01	...	...
1901	7	6	9:00	...	...
1901	7	5	8:59	...	...
1901	7	4	8:58	...	...
1901	7	3	8:57	...	...
1901	7	2	8:56	...	...
1901	7	1	8:55	...	...
1901	6	30	8:54	...	...
1901	6	29	8:53	...	...
1901	6	28	8:52	...	...
1901	6	27	8:51	...	...
1901	6	26	8:50	...	...
1901	6	25	8:49	...	...
1901	6	24	8:48	...	...
1901	6	23	8:47	...	...
1901	6	22	8:46	...	...
1901	6	21	8:45	...	...
1901	6	20	8:44	...	...
1901	6	19	8:43	...	...
1901	6	18	8:42	...	...
1901	6	17	8:41	...	...
1901	6	16	8:40	...	...
1901	6	15	8:39	...	...
1901	6	14	8:38	...	...
1901	6	13	8:37	...	...
1901	6	12	8:36	...	...
1901	6	11	8:35	...	...
1901	6	10	8:34	...	...
1901	6	9	8:33	...	...
1901	6	8	8:32	...	...
1901	6	7	8:31	...	...
1901	6	6	8:30	...	...
1901	6	5	8:29	...	...
1901	6	4	8:28	...	...
1901	6	3	8:27	...	...
1901	6	2	8:26	...	...
1901	6	1	8:25	...	...
1901	5	31	8:24	...	...
1901	5	30	8:23	...	...
1901	5	29	8:22	...	...
1901	5	28	8:21	...	...
1901	5	27	8:20	...	...
1901	5	26	8:19	...	...
1901	5	25	8:18	...	...
1901	5	24	8:17	...	...
1901	5	23	8:16	...	...
1901	5	22	8:15	...	...
1901	5	21	8:14	...	

## ВѢДОМОСТЬ

О РАСПРЕДѢЛЕНИИ НЕДОИМОКЪ ОКЛАДНЫХЪ И ОТМѢ-  
ННЫХЪ НАЛОГОВЪ, ОСТАВШИХСЯ ВЪ СУВАЛКСКОЙ  
ГУБЕРНИИ ОТЪ 1874 ГОДА, ПО ГОРОДАМЪ И УѢЗДАМЪ.



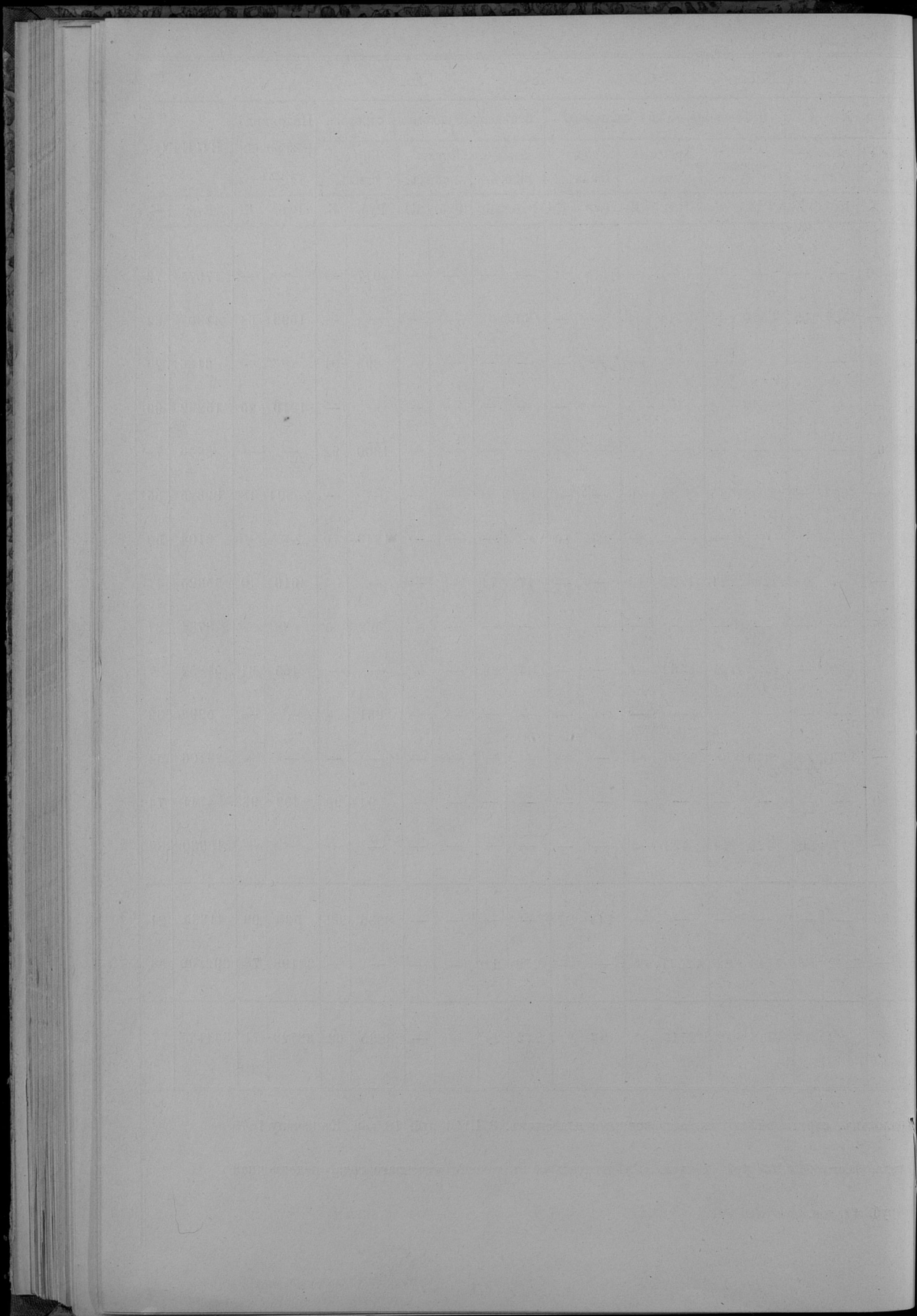

## ВѢДОМОСТЬ

о числѣ и родѣ преступленій въ Сувалкской  
губерніи за 1874 годъ.



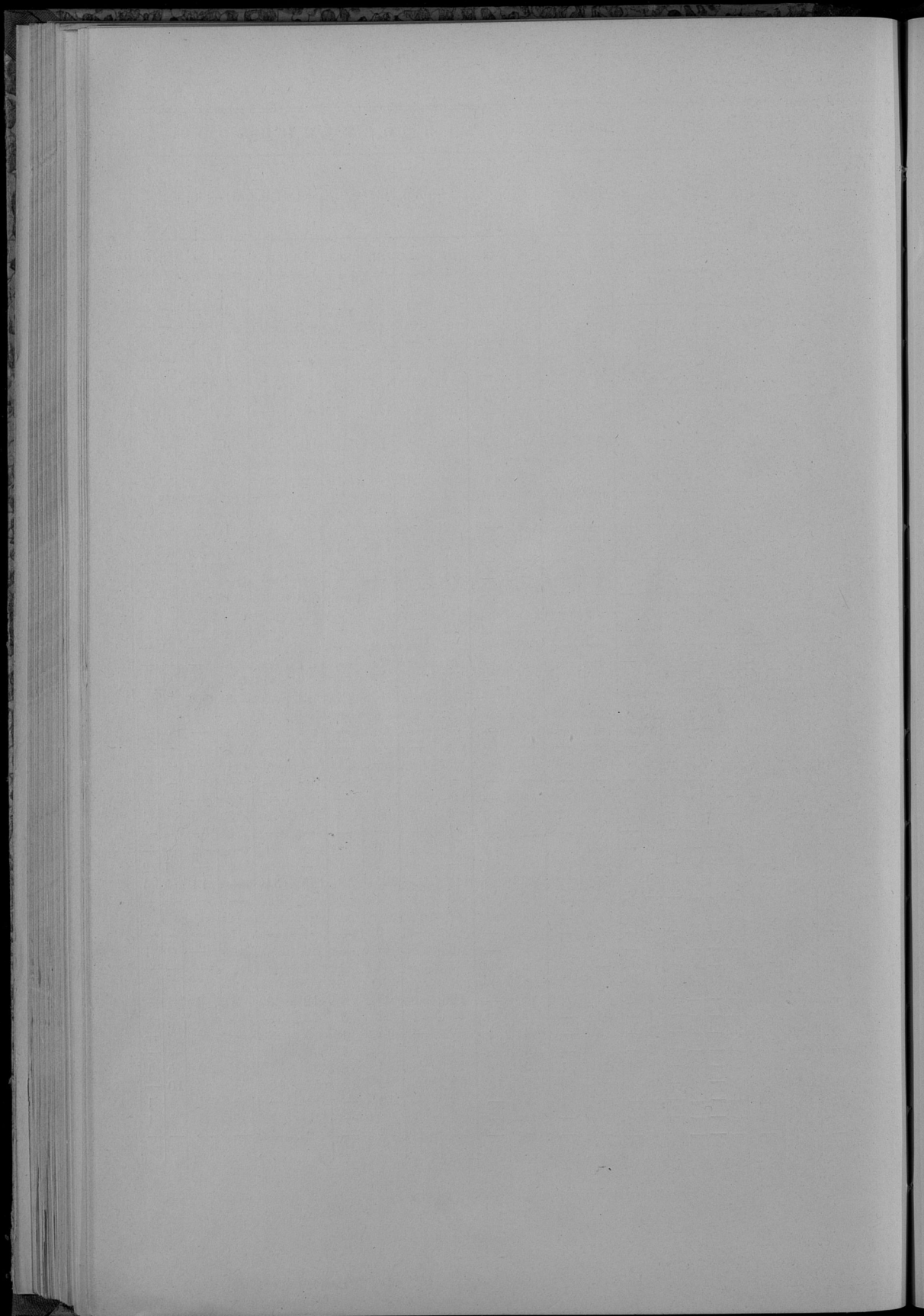

## ВѢДОМОСТЬ

о числѣ учебныхъ заведеній и учащихся въ  
Сувалкской губернии за 1874 годъ.

Название учебных заведений.	Въ губернскомъ городѣ.			Въ уѣздныхъ и заштатныхъ городахъ.			Въ уѣздахъ.			Всего въ губерніи.			
	Число учебных заведений.	Число учащихся.		Число учебных заведений.	Число учащихся.		Число учебных заведений.	Число учащихся.		Число учебных заведений.	Число учащихся.		
		муж.	жен.		муж.	жен.		муж.	жен.		муж.	жен.	Обоего пола.
		ПОЛА	ПОЛА		ПОЛА	ПОЛА		ПОЛА	ПОЛА		ПОЛА	ПОЛА	ПОЛА
Гимназіи: { для мужскаго пола	1	237	—	1	315	—	—	—	2	552	—	} 655	
{ для женскаго пола	1	—	103	—	—	—	—	—	1	—	103		
<b>Казенныя начальныя училища:</b>													
Двукласное городское для мужскаго пола . . . . .	—	—	—	1	56	—	—	—	1	56	—	56	
Одноклас- сныя: { для мужскаго пола	4	105	55	20	718	298	126	3024	642	150	4447	995	} 5472
{ для женскаго пола	—	—	—	1	—	30	—	—	—	1	—	30	
Частныя начальныя училища: { мужское . . . . .	1	30	—	—	—	—	—	—	—	1	30	—	} 57
{ женское . . . . .	—	—	—	2	6	21	—	—	—	2	6	21	
Религіозныя Евангелическія Училища, или Кантораты общіе . .	—	—	—	—	—	—	18	320	260	18	320	260	580
<b>Спеціальныя учебныя заведенія:</b>													
Вейверская Учительская Семинарія, съ образцовымъ при ней училищемъ, для мужскаго пола.	—	—	—	—	—	—	1	87	—	1	87	—	87
Воскресно-ремесленныя училища для мужскаго пола. . . . .	1	17	—	3	68	—	—	—	—	4	85	—	85
<b>Всего въ губерніи. . . . .</b>	<b>8</b>	<b>389</b>	<b>158</b>	<b>28</b>	<b>1163</b>	<b>349</b>	<b>145</b>	<b>4031</b>	<b>902</b>	<b>181</b>	<b>5583</b>	<b>1409</b>	<b>6992</b>

*Примѣчаніе:* Сущестующая въ г. Сейнахъ Римско-Католическая Духовная Семинарія съ 56 воспитанниками, какъ несостоящая въ вѣдѣніи Сувалкской Учебной Дирекціи, въ настоящей вѣдомости не показана.

## ВѢДОМОСТЬ

о ДОХОДАХЪ, РАСХОДАХЪ И НЕДОИМКАХЪ ПО ГОРОДСКИМЪ СУММАМЪ СУВАЛКСКОЙ ГУБЕРНІИ ЗА 1874 ГОДЪ.

Названіе городовъ.	Ожидалось къ поступленію.						Поступило дѣйстви- тельно въ теченіи 1874 г.		Въ теченіи 1874 г. на- значено было смѣт- ныхъ рас- ходовъ.		Дѣйстви- тельно про- изведено расходовъ.	
	Недоимокъ за 1873 г.		Доходовъ по смѣтѣ 1874 г.		Итого.		Руб.	К.	Руб.	К.	Руб.	К.
	Руб.	К.	Руб.	К.	Руб.	К.						
Губ. г. Сувалки	1800	—	16040	63	17840	63	23435	87 $\frac{1}{2}$	15777	79	20272	59
Уѣздн. гор.:												
Августовъ . . .	1750	—	7573	25	9323	25	10094	5	6772	95	9549	66
Сейны . . . . .	200	—	2932	78	3132	78	3801	7 $\frac{1}{2}$	2871	35 $\frac{1}{2}$	1974	5
Кальварія . . .	500	—	6094	74 $\frac{1}{2}$	6594	74 $\frac{1}{2}$	7203	84	6151	—	5537	1
Маріамполь . .	72	23	7138	37	7210	60	11725	60 $\frac{3}{4}$	6901	63 $\frac{1}{2}$	9224	53 $\frac{1}{2}$
Волковышки . .	250	—	5046	92	5296	92	5692	24 $\frac{1}{2}$	4954	60	4498	19
Владиславовъ.	600	—	3548	23 $\frac{1}{2}$	4148	23 $\frac{1}{2}$	3281	13	3425	74	2736	51
Безуѣзд. гор.:												
Пренп . . . . .	—	—	2140	80	2140	80	2670	73 $\frac{1}{2}$	1886	61 $\frac{1}{2}$	2279	71
Вержболово . .	160	—	3918	15 $\frac{1}{2}$	4078	15 $\frac{1}{2}$	3800	80	3810	4 $\frac{1}{2}$	2619	89 $\frac{1}{2}$
Шаки . . . . .	230	—	1944	72	2174	72	1466	44	1977	88	1220	51
Итого . . . . .	5562	23	56378	60 $\frac{1}{2}$	61940	83 $\frac{1}{2}$	73171	79 $\frac{3}{4}$	54529	61	59912	66

## ВѢДОМОСТЬ

О РЕЗУЛЬТАТѢ ПРИЕМА РЕКРУТЪ ВЪ СУВАЛКСКОЙ  
ГУБЕРНИИ ПО НАБОРУ 1874 Г. И О ПРОИЗВЕДЕННЫХЪ  
ПО ЭТОМУ ПРЕДМЕТУ ИЗДЕРЖКАХЪ.

Число душ мужского населения, подлежащего конскрипционной повинности.		Слѣдовало поставить рекрутъ, считая по 6½ сь каждой тысяч душ.		Воспользовалось правомъ закупа натуральной рекрутской повинности денежнымъ взносомъ по 800 руб. за человека.		За вычетомъ выкупившихся, окончательно принято наличныхъ рекрутъ натурою.		Число принятыхъ натурою и выкупившихся.		Загнѣвъ недостаѣтъ.		На продолженіе и доставку конскриптовъ изъ Ревярскаго Присутствіе ассигновано.		На разныя другія надобности по военной переписи и набору рекрутъ.		И т о г о.	
Христіанъ.	Евреевъ.	Христіанъ.	Евреевъ.	Христіанъ.	Евреевъ.	Христіанъ.	Евреевъ.	Христіанъ.	Евреевъ.	Христіанъ.	Евреевъ.	Рубли.	Коп.	Рубли.	Коп.	Рубли.	Коп.
211481	62088	1373	647	15	15	1255	16	1270	31	103	616	5000	—	2575	—	7575	—

*Примечаніе.* 1-е) Въ числѣ принятыхъ рекрутъ, лицъ привилегированнаго сословія — 48 и поселенъ — 1222 человека.

2-е) Изъ лицъ, представленныхъ къ приему въ рекруты и поставленныхъ на Ревярскаго Присутствіемъ христіанъ 422, евреевъ 20, а всего 442 человека.

3-е) Издержки по отправленію рекрутъ до мѣстъ ихъ назначенія, а также на обмундированіе ихъ въ настоящій вѣдомости не показаны, потому что расходы на эти предметы производились Интендантскимъ Управленіемъ Архангельскаго Военнаго Округа и Сувалскимъ Губернскимъ Военнымъ Начальникомъ, безъ посредства Губернаго Начальства.

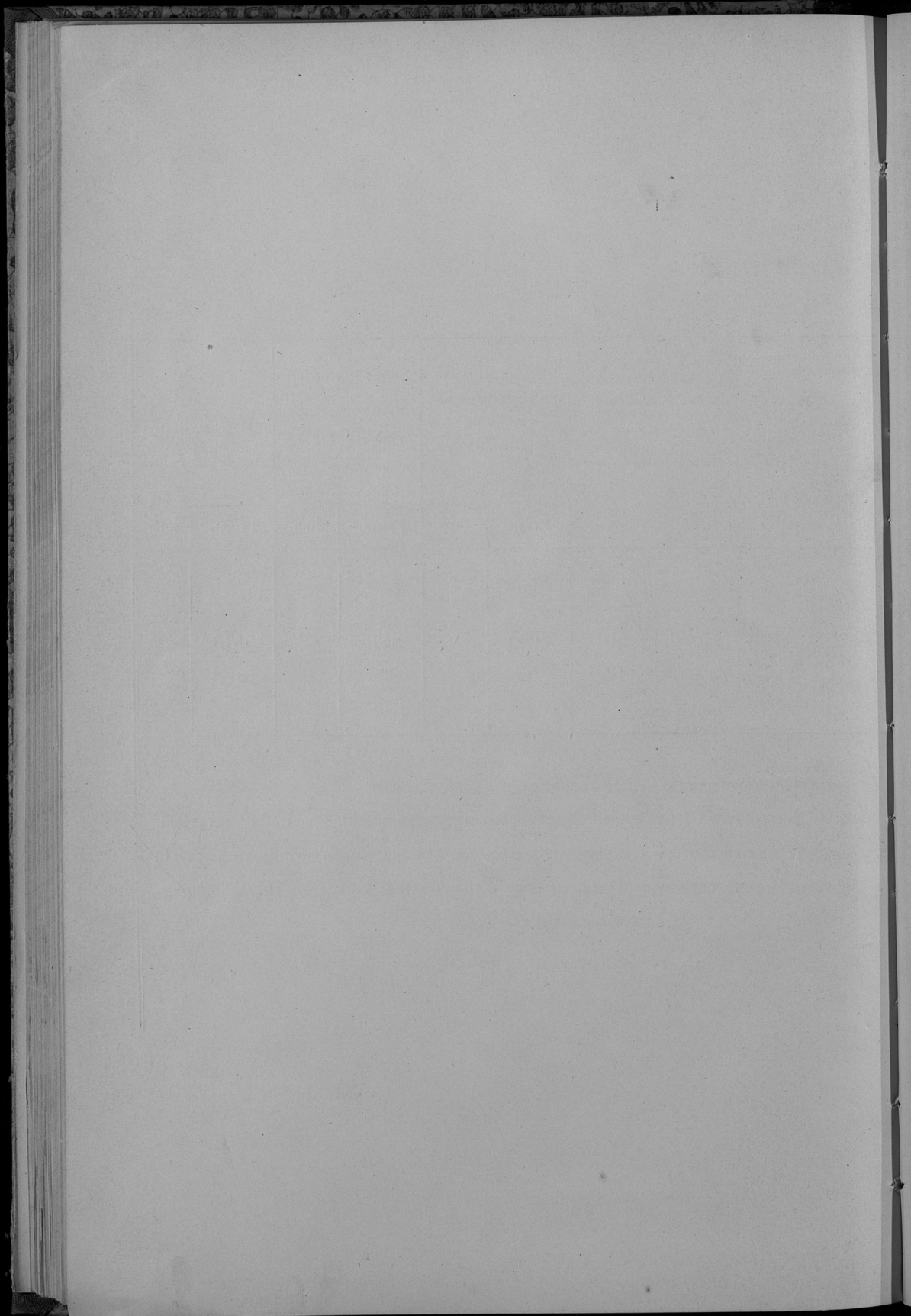

ВѢДОМОСТЬ

о дѣятельности Чиновъ Земской Стражи  
въ Сувалкской губернии, за 1874 годъ.



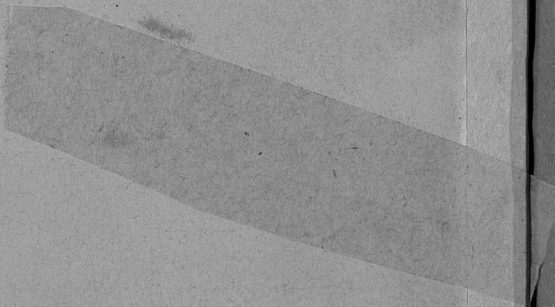

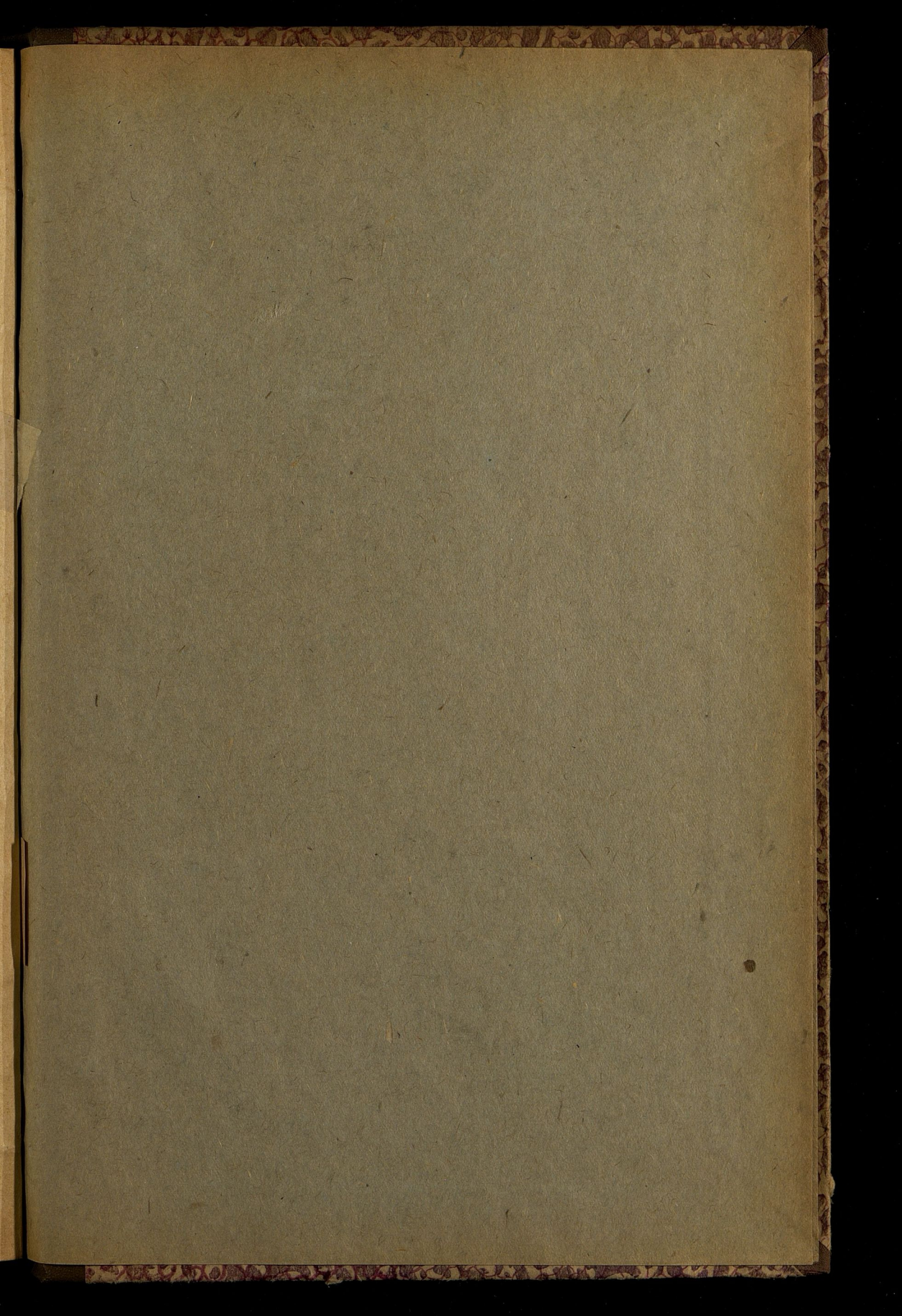

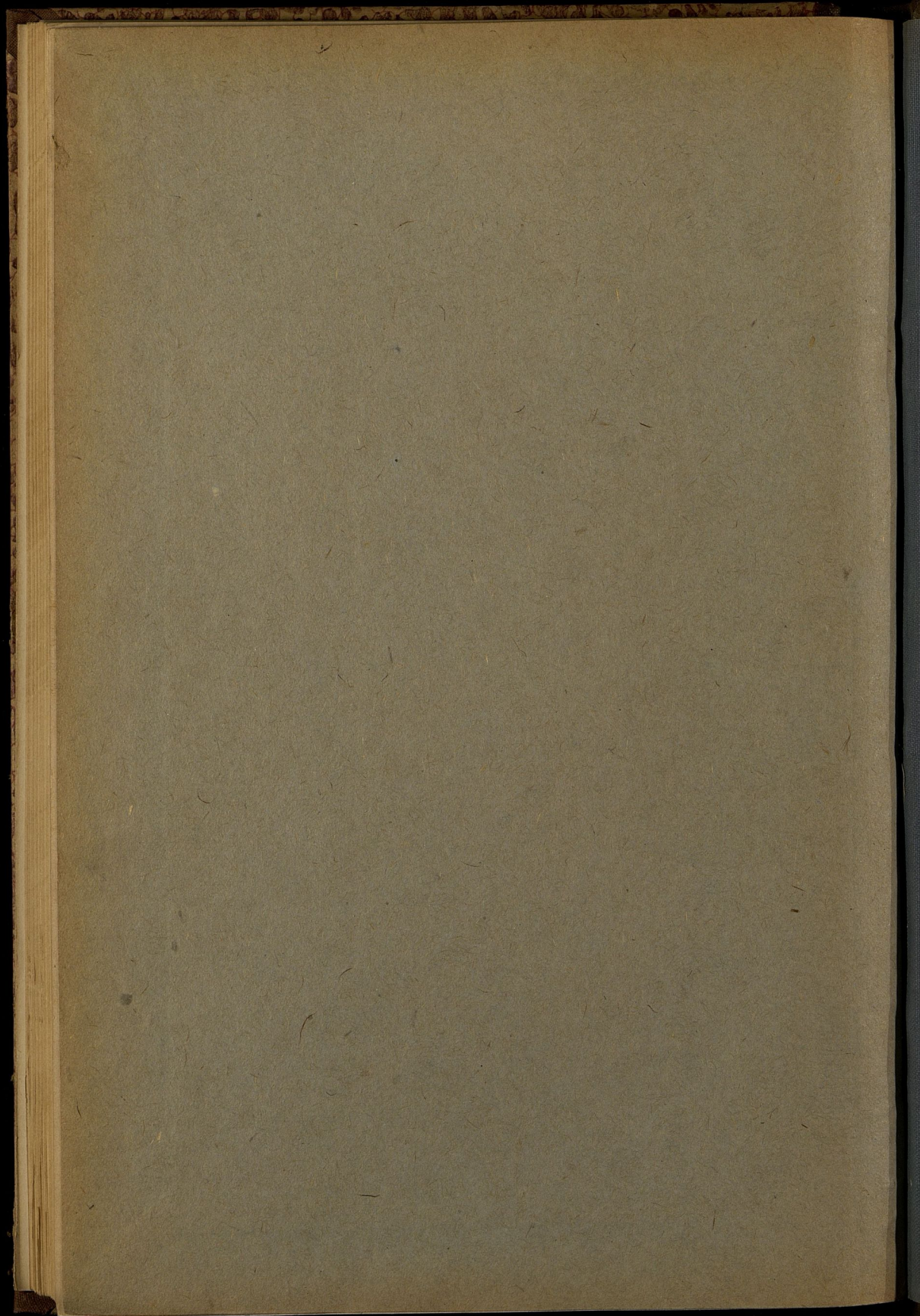

Dec 12<sup>th</sup>  
1859  
G.W.

