

I
5082

за 1875 год

~~XIV-1~~
XIV-1

I
5082

ОБЗОРЪ

СУВАЛКСКОЙ ГУБЕРНИИ

за 1875 годъ.

Приложение ко всеподданнѣйшему отчету.

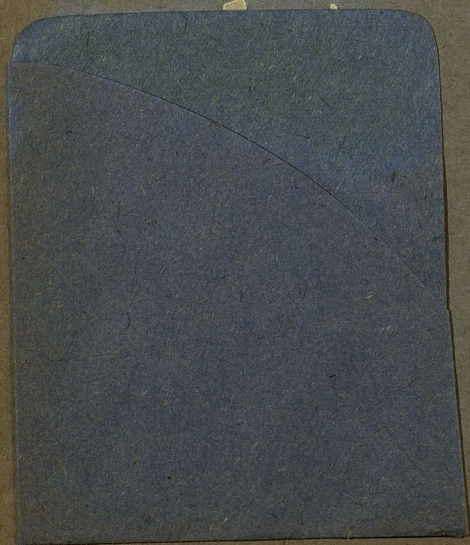

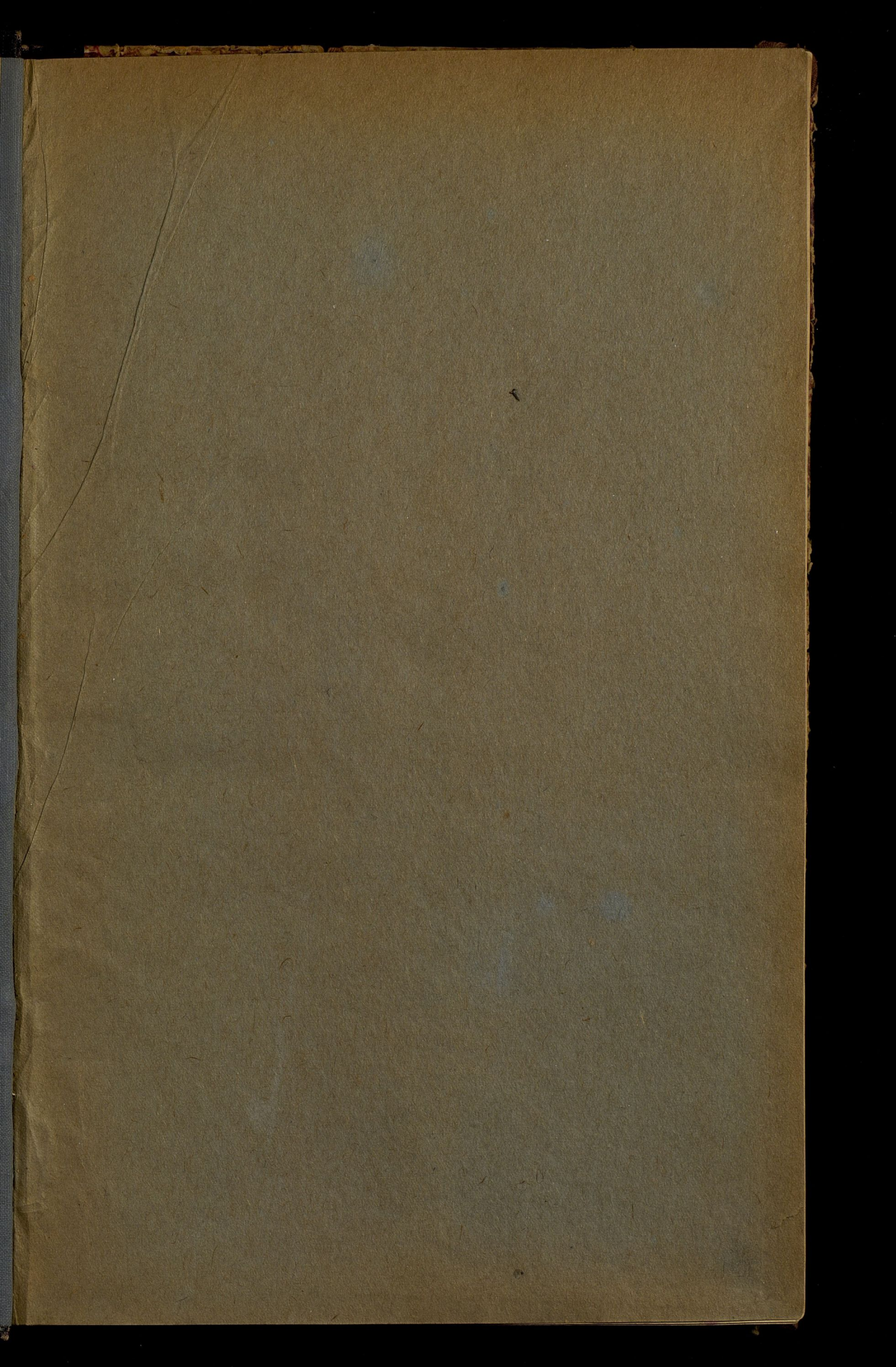

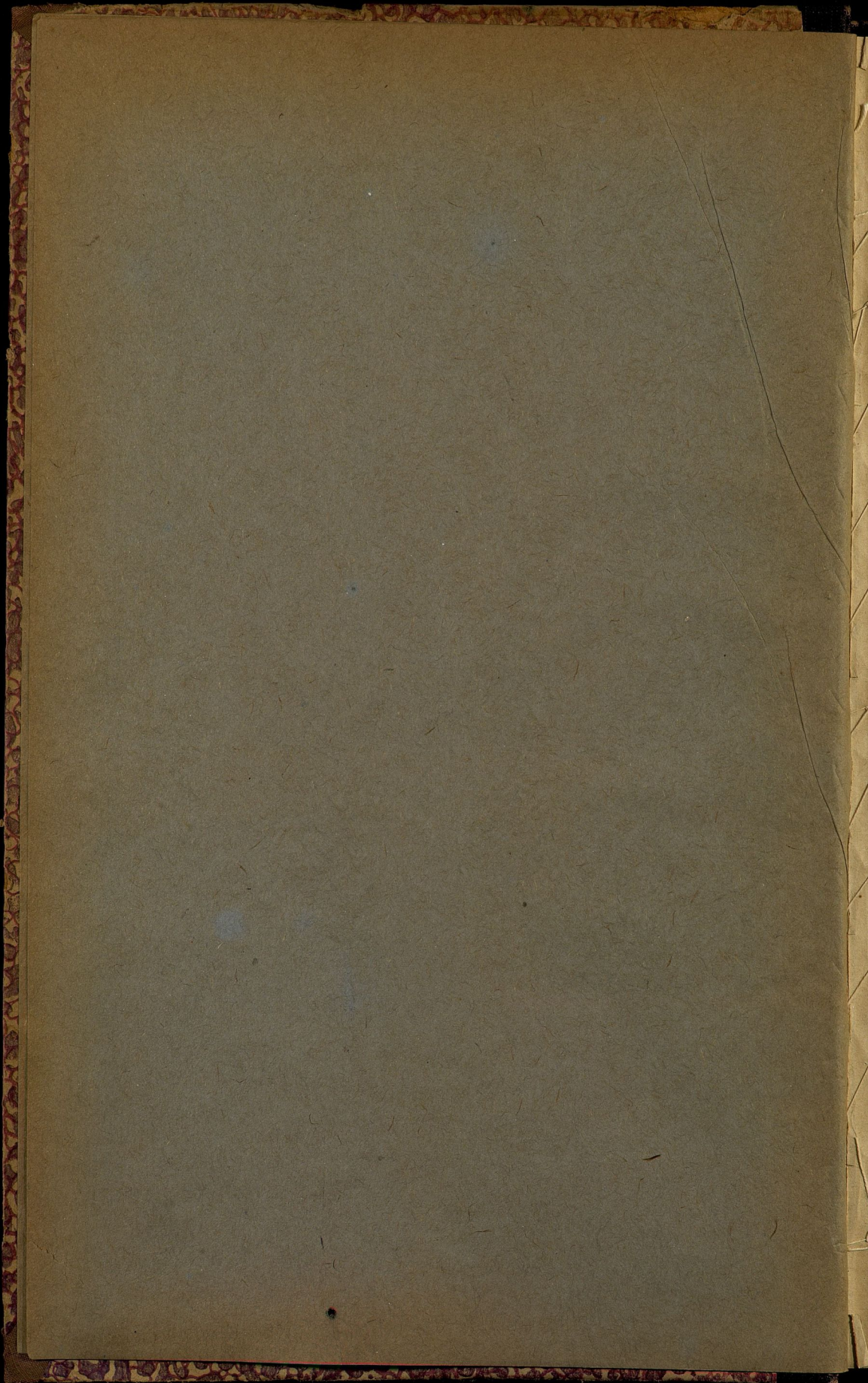

ОБЗОРЪ

СУВАЛКСКОЙ^н ГУБЕРНІИ.

I
5082

ОБЗОРЪ

СУВАЛКСКОЙ ГУБЕРНИИ

за 1875 годъ.

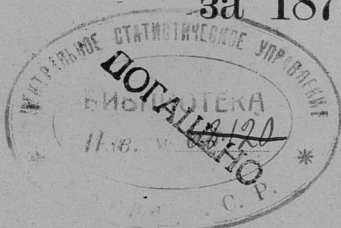

Приложение ко всеподданнѣйшему отчету.

ВЫДАВАЕТСЯ ОТЪ УПРАВЛЕНИЯ

5082

н.т.

Госуд. публичная
историческая
библиотека РСФСР
№ 34133—1981 г.

ТИПОГРАФИЯ ГУБЕРНСКАГО ПРАВЛЕНИЯ.

ОГЛАВЛЕНІЕ.

Обзоръ Сувалкской Губерніи за 1875 годъ.

I. Естественныя и производительныя силы Губерніи и эконоическая дѣятельность ея населенія:

| | |
|---|--------|
| а) Земледѣліе | Стр. 1 |
| б) Обезпеченіе народнаго продовольствія | 6 |
| в) Промыслы, фабричная и заводская производительность | 8 |
| г) Торговля | 12 |
| д) Движеніе населенія | 15 |

II. Подати и повинности:

| | |
|---|----|
| а) Окладные и неокладные сборы | 19 |
| б) Государственные и губернскіе сборы | 23 |
| в) Городскіе доходы и расходы | 32 |
| г) Акцизные сборы | 35 |
| д) Отправленіе натуральныхъ повинностей | 39 |

III. Общественное благоустройство и благочиніе:

| | |
|---|----|
| а) Казенныя и общественныя зданія | 49 |
| б) Дороги, мосты и перевозки | 56 |
| в) Почты | 58 |
| г) Народная нравственность | — |
| Расколь | 64 |
| Греко-уніаты | 67 |
| д) Арестанты, тюрьмы и этапы | 71 |

II

| | |
|---|---------|
| е) Пожары | Стр. 76 |
| з) Различныя происшествія и народныя бѣдствія | 79 |

IV. Народное здравіе и общественное призрѣніе:

| | |
|------------------------------------|----|
| а) Врачи | 79 |
| б) Больницы | 82 |
| в) Эпидеміи и эпизоотіи | 87 |
| г) Насильственныя смерти | 91 |
| д) Вогадѣльни | 92 |

V. Народное просвѣщеніе:

| | |
|-----------------------------------|-----|
| а) Учебныя заведенія | 95 |
| б) Народное образованіе | 101 |

VI. Крестьянское дѣло:

| | |
|---|-----|
| а) Поземельное устройство крестьянъ | 106 |
| б) Гминное управленіе | 112 |

ПРИЛОЖЕННЫЯ КЪ ОБЗОРУ ГУБЕРНИИ ВѢДОМОСТИ:

- № 1. О посѣвѣ и урожаѣ хлѣбовъ.
 - № 2. О фабрикахъ и заводахъ.
 - № 3. О движеніи населенія.
 - № 4. Лпт. а. О поступленіи окладныхъ и неокладныхъ денежныхъ сборовъ.
 - № 4. Лпт. б. О распредѣленіи недопмковъ по городамъ и уѣздамъ.
 - № 5. О числѣ и родѣ преступленій.
 - № 6. О пожарахъ.
 - № 7. О насильственныхъ и случайныхъ смертяхъ.
 - № 8. О числѣ учебныхъ заведеній и учащихся.
 - № 9. О доходахъ и расходахъ городскихъ кассъ.
 - № 10. О дѣятельности Земской Стражи.
-

ОБЗОРЪ СУВАЛКСКОЙ ГУБЕРНІИ

за 1875 годъ.

I.

Естественныя и производительныя силы губерніи
и экономическая дѣятельность ея населенія.

а) Земледѣліе.

Сувалкская губернія, составляя сѣверную оконечность Царства Польскаго, лежитъ между 54° и 56° сѣверной широты и между 40 и 42° восточной долготы.

Общее пространство губерніи заключаетъ въ себѣ 1.158.444 десятины, въ томъ числѣ, по послѣднимъ свѣдѣніямъ, пахатной земли 430.922 десятины, обработка которыхъ и составляетъ главное занятіе жителей.

Но къ сожалѣнію трудъ этотъ не всегда одинаково вознаграждаетъ земледѣльца, такъ какъ болѣе или менѣе обильная жатва зависитъ не только отъ качества почвы, но преимущественно и отъ атмосферическихъ условій.

Въ этомъ отношеніи отчетный годъ, нельзя назвать для земледѣлія особенно благоприятнымъ. Холодная и малодождливая весна, затѣмъ весьма сухое лѣто и наконецъ ранняя и холодная осень имѣли весьма вредное вліяніе, какъ на растительные процессы хлѣбовъ, такъ и на сборъ сѣна, общій укосъ котораго, значительно ниже предшествовавшаго года.

Уменьшеніе количества сѣна, въ особенности вредно вліяетъ на благосостояніе землевладѣльцевъ и преимущественно не зажиточныхъ лицъ крестьянскаго сословія, которые за недостаткомъ корма, нерѣдко принуждены бываютъ продавать на зиму почти весь свой рабочій скотъ, скупаемый за безцѣнонь евреями, въ рукахъ которыхъ къ сожалѣнію сосредоточена вся торговля въ губерніи.

По качеству почвы, вообще небогатой естественною производительностью, Сувалкская губернія дѣлится на двѣ половины: сѣверную и южную. Къ первой относятся

уѣзды: Маріампольскій, Волковышскій, Владиславовскій и Кальварійскій, а къ второй—Сувалкскій, Сейнскій и Августовскій. Въ первыхъ четырехъ уѣздахъ, имѣющихъ почву черноземную, земледѣліе совершенствуется съ каждымъ годомъ и въ особенности въ имѣніяхъ помещичьихъ, тогда какъ въ южныхъ уѣздахъ, покрытыхъ непрерывными холмистыми возвышенностями и имѣющихъ известково-песчаный грунтъ, полевая обработка, какъ въ крупныхъ, такъ и въ малыхъ хозяйствахъ весьма неудовлетворительна и мало приноситъ выгоды, что замѣтно отражается на матеріальномъ благосостояніи жителей, сравнительно съ земледѣльцами северныхъ уѣздовъ.

Для поддержанія и улучшенія сельскаго хозяйства учреждены въ губерніи: для крестьянъ во многихъ гминахъ ссудо-сберегательныя кассы, на Правительственныя или общественныя суммы, дающія возможность сельскому хозяину выйти изъ временнаго затрудненія посредствомъ займа денегъ за умѣренныя проценты, а для помещиковъ—существуетъ въ Сувалкахъ Частная Дирекція Земскаго Кредитнаго Общества.

Урожай въ отчетномъ году хлѣбовъ, за исключеніемъ картофеля, значительно ниже урожая 1874 года, и

по отношенію къ посѣву выражается нижеслѣдующими
числовыми данными:

| У Ѣ З Д Ы. | Посѣяно. | | | Снято. | | | Урожайность. | | |
|---------------------------|---------------|---------------|-----------------|---------------|---------------|-----------------|-------------------------------|-------------------------------|-------------------------------|
| | Ози- маго. | Яро- ваго. | Карто- феля. | Ози- маго. | Яро- ваго. | Карто- феля. | Ози- маго. | Яро- ваго. | Кар- то- феля. |
| Сувалкскій | 25180 | 24900 | 45200 | 126040 | 124500 | 271200 | 5 | 5 | 6 |
| Августовскій | 24797 | 41304 | 36391 | 150740 | 131970 | 181955 | 6 | 3 | 5 |
| Сейнскій | 26206 | 27714 | 45529 | 106964 | 87392 | 235651 | 4 | 3 | 4 ³ / ₄ |
| Кальварійскій | 31279 | 31301 | 32687 | 129505 | 81371 | 147845 | 4 | 2 ¹ / ₂ | 4 ¹ / ₂ |
| Маріампольскій | 31800 | 42630 | 60075 | 159000 | 160160 | 360450 | 5 | 4 | 6 |
| Волковышскій | 34357 | 35536 | 39619 | 166871 | 126320 | 196405 | 4 ¹ / ₂ | 3 ¹ / ₂ | 4 ³ / ₄ |
| Владиславовскій | 29558 | 36292 | 36095 | 141977 | 186886 | 212798 | 4 ³ / ₄ | 5 | 5 ³ / ₄ |
| Итого | 203177 | 239677 | 295596 | 981097 | 898599 | 1606304 | 4 ³ / ₄ | 4 ³ / ₄ | 5 ¹ / ₄ |

Такимъ образомъ средній урожай въ отчетномъ году
былъ:

Озимаго самъ 4³/₄.
Яроваго 3³/₄.
Картофеля 5¹/₄.

Между тѣмъ въ 1874 году средній урожай составлялъ:

Озимаго самъ 6.
Яроваго 4¹/₂.
Картофеля 5¹/₄.

При сравненіи же числовыхъ данныхъ объ урожаѣ озимыхъ и яровыхъ хлѣбовъ, по уѣздно, оказывается, что высшая цифра урожая въ прошедшемъ году принадлежитъ Сувалкскому уѣзду, гдѣ озимые и яровые хлѣба дали по 5 зеренъ прибыли и картофель 6. Затѣмъ слѣдуютъ уѣзды: Владиславовскій, Маріампольскій, Августовскій, Волковышскій, Сейнскій и Кальварійскій.

Не смотря на неудовлетворительность урожая въ отчетномъ году, количество собраннаго хлѣба, всего 2.485.982 четверти, оказывается по расчету достаточнымъ, какъ для продовольствія жителей, такъ и на посѣвъ.

Другія отрасли сельскаго хозяйства, находящіяся въ связи съ земледѣліемъ неимѣютъ въ Сувалкской губерніи особаго значенія и разводятся въ слишкомъ ограниченномъ размѣрѣ, едва удовлетворяющему мѣстную потребность, въ особенности въ южныхъ уѣздахъ.

Въ отчетномъ году никакихъ общихъ препятствій къ своевременной уборкѣ земледѣльцами своихъ произведеній неслучилось, а также и недостатка въ рабочихъ силахъ небыло.

Средняя поденная заработная плата при земледѣльческихъ работахъ, составляла:

| | На продо- вольствіи на- нимающагося | | На продо- вольствіи на- ниматели | |
|-------------------------------------|---|------|--|------|
| | рубл. | коп. | рубл. | коп. |
| <i>1. Во время посевов хлѣба:</i> | | | | |
| Работнику конному въ день | 1 | 50 | 1 | — |
| — пѣшему — | — | 50 | — | 25 |
| Работницѣ | — | 35 | — | 20 |
| <i>2. Во время снокоса:</i> | | | | |
| Работнику конному въ день | 1 | 70 | 1 | 10 |
| — пѣшему — | — | 60 | — | 45 |
| Работницѣ | — | 40 | — | 25 |
| <i>3. Во время уборки хлѣба:</i> | | | | |
| Работнику конному въ день | 1 | 70 | 1 | 15 |
| — пѣшему — | — | 60 | — | 35 |
| Работницѣ | — | 40 | — | 25 |

При сравненіи съ 1874 годомъ, показанная плата не представляетъ собою почти никакой разницы.

б) Обеспеченіе народнаго продовольствія.

По неимѣнію въ Сувалкской губерніи, запасныхъ хлѣбныхъ магазиновъ, продовольствіе жителей обеспе-

чивается только получаемымъ въ данномъ году урожаемъ. Такимъ образомъ въ виду многихъ случайностей, его обуславливающихъ, не только Губернское Начальство, но и сами сельскіе хозяева немогутъ опредѣлить заранѣе результата хлѣбныхъ сборовъ. Хотя урожай отчетнаго года ниже, сравнительно съ урожаемъ предшествовавшаго, тѣмъ неменѣе количество собраннаго хлѣба, какъ уже упомянуто выше, достаточно для продовольствія жителей, впредь до новаго урожая.

По приблизительному разсчету, для годоваго продовольствія одной души, полагая по 1 четверти разнаго рода хлѣбовъ и по 1 четверти картофеля, а всего по 2 четверти, необходимо для продовольствія губерніи, по числу 560.573 душъ, 1.121.146 четвертей, затѣмъ предполагая, что изъ урожая 1875 года обращено на посявъ тоже количество хлѣба и картофеля, какъ и въ предшествовавшій періодъ, т. е. 738.450 четвертей, то за вычетомъ сего, а равно количества хлѣба и картофеля, необходимаго на продовольствіе, получится въ остаткѣ 626.386 четвертей. Остатокъ этотъ правда весьма незначителенъ и едва-ли можетъ обезпечить даже винокуреніе, которое, какъ извѣстно находится въ тѣсной связи съ сельскимъ хозяйствомъ и имѣетъ весьма важное значеніе, въ особенности въ тѣхъ имѣніяхъ, гдѣ

количество луговъ и пастбищъ недостаточно для прокорма живаго рабочаго инвентаря. Изъ вышеприведенныхъ данныхъ видно, что урожай отчетнаго года едва возвратилъ земледѣльцамъ затраченный ими капиталъ на обработку и обсемяненіе полей, не принеся почти ни какой прибыли.

Среднія цѣны въ отчетномъ году, послѣ сбора хлѣбовъ, были слѣдующія:

| | |
|---------------------|------------------------------|
| Пшеница | по 13 руб. 50 коп. четверть. |
| Рожь | — 7 — — — — |
| Ячмень | — 8 — 50 — — |
| Гричиha | — 11 — 30 — — |
| Овесъ | — 4 — 80 — — |
| Картофель | — 2 — 70 — — |

Означенныя цѣны, хотя и неособенно разнятся отъ цѣнъ, существовавшихъ въ 1874 году, но нужно замѣтить, что цѣны на первые предметы потребленія, даже и на картофель, несмотря на сравнительно обильный урожай, съ концемъ года постепенно возвышались.

в) Народные промыслы, фабричная и заводская дѣятельность.

Въ Сувалкской губерніи, отдаленной отъ прочихъ торговыхъ центровъ, какъ Царства Польскаго, такъ и

Имперіи, народныя промыслы не имѣютъ для губерніи никакого экономическаго значенія и сосредоточены исключительно въ рукахъ евреевъ, которые снабжаютъ поселянъ всѣмъ необходимымъ для ихъ быта, а городскихъ обывателей даже и предметами первой потребности. Крестьяне же, выдѣлывая въ свободное отъ полевыхъ занятій время, необходимыя предметы для домашняго хозяйства, распродаютъ ихъ на существующихъ въ губерніи ярмаркахъ, или отправляются на заработки въ сосѣднія губерніи и сплавляютъ дѣся за границу по рѣкѣ Нѣману.

Вообще промыслы городского и сельскаго населенія въ отчетномъ году стояли на той-же низкой степени развитія, какъ и прежде, да и въ будущемъ, по многимъ неблагоприятнымъ условіямъ, а главное по отсутствію въ губерніи капиталовъ и рельсовыхъ путей сообщенія, не представляютъ никакихъ задатковъ къ развитію, могущему служить улучшеніемъ экономическаго быта населенія.

Въ отчетномъ году всѣхъ дѣйствовавшихъ въ губерніи фабрикъ и заводовъ было 141, а именно:

а) Перерабатывающихъ произведенія царства растительнаго:
винокуренныхъ 80,

пивоваренныхъ, медоваренныхъ и портерныхъ . . . 39,
для выдѣлки рома, водокъ и ликеровъ 10.

б) Перерабатывающихъ произведенія царства ископаемаго:

железноплавильныхъ 2,
угльноплавильныхъ 7,
чугуноплавильныхъ 3,
стеклянныхъ 1.

Изъ вышеприведенныхъ данныхъ видно, что главная заводская дѣятельность принадлежитъ винокурению, общая сумма производительности котораго, составляетъ 816.603 руб., болѣе предшествовавшаго года на 129.049 руб., тогда какъ число заводовъ дѣйствовавшихъ въ 1875 году было менѣе на 4. На заводахъ этихъ выкурено 17.147.426¹/₄ градусовъ безводнаго спирта, болѣе противу 1874 года на 250.208³/₄.

Постепенное уменьшеніе винокуренныхъ заводовъ слѣдуетъ главнымъ образомъ отнести къ тому, что съ увеличеніемъ въ Царствѣ Польскомъ нормы акциза, въ Пруссіи возникло очень много винокуренныхъ заводовъ, съ исключительною цѣлью снабжать приграничныя мѣста здѣшняго края спиртомъ, который и слѣдуетъ къ намъ контрабанднымъ путемъ, въ боченкахъ не большаго размѣра и весьма удобныхъ для переноса.

Число же другихъ фабрикъ и заводовъ, дѣйствовавшихъ въ 1875 году, осталось безъ измѣненія. Производительность этихъ заводовъ, при 216 рабочихъ, составляетъ 198.421 руб.

Общій размѣръ заводской и фабричной производительности, распределяется по уѣздамъ слѣдующимъ образомъ:

| | |
|----------------------------|-------------|
| Сувалкскій уѣздъ | 71.500 руб. |
| Августовскій — | 127.027 — |
| Сейнскій — | 30.240 — |
| Кальварійскій — | 186.525 — |
| Маріампольскій— | 381.062 — |
| Волковышскій — | 167.110 — |
| Владиславовскій— | 57.406 — |

Высшая цифра заводской промышленности принадлежитъ Маріампольскому уѣзду, затѣмъ Кальварійскому, Волковышскому и Августовскому. Обстоятельство это обусловливается близостью ихъ къ болѣе торговымъ городамъ Ковнѣ и Гроднѣ; производительность же Сувалкского, Владиславовскаго и Сейнскаго уѣздовъ, болѣе отдаленныхъ въ губерніи отъ торговыхъ пунктовъ, на противъ, представляется весьма незначительною.

Болѣе подробная вѣдомость о фабрикахъ и заводахъ при семъ прилагается за № 2.

г) Торговля.

Торговая дѣятельность въ губерніи стоитъ по видимому нѣсколько выше промышленной, что впрочемъ и неудивительно, такъ какъ въ средѣ населенія считается до 116 тысячъ евреевъ, которые избѣгая болѣе серьезнаго труда и пріискивая средства къ легкой наживѣ, занимаются исключительно торговлею.

По доставленнымъ Сувалкскою Казенною Палатою свидѣніямъ, въ теченіи отчетнаго 1875 года, по всей губерніи выкуплено торговыхъ свидѣтельствъ и билетовъ 5.868, на сумму 42.683 руб. 32 коп., какъ это видно изъ слѣдующей таблицы:

ЧИСЛО ОБЪЯВЛЕННЫХЪ КУПЕЧЕСКИХЪ КАПИТАЛОВЪ:

| | На 1874 годъ. | | | На 1875 годъ. | | |
|----------------------------------|---------------|-------------------|--------|---------------|-------------------|--------|
| | годо- выхъ | полуго- довыхъ | Всего. | годо- выхъ | полуго- довыхъ | Всего. |
| 1-й гильдіи. . . . | 20 | — | 20 | 21 | 1 | 22 |
| 2-й гильдіи по мѣ- стностямъ: | | | | | | |
| 4-го класса | 62 | 2 | 64 | 58 | — | 58 |
| 5-го класса | 228 | 19 | 247 | 269 | 12 | 281 |

ЧИСЛО ВЫДАННЫХЪ ТОРГОВЫХЪ И ПРОМЫСЛОВЫХЪ СВИДѢТЕЛЬСТВЪ И БИЛЕТОВЪ:

| <i>Свидѣтельство:</i> | На 1874 годъ. | | | На 1875 годъ. | | |
|---|---------------|-------------------|--------|---------------|-------------------|--------|
| | годо- выхъ | полуго- довыхъ | Всего. | годо- выхъ | полуго- довыхъ | Всего. |
| На мелочной торговь съ полною пошлиною, по мѣстностямъ: | | | | | | |
| 4 класса | 193 | 25 | 218 | 202 | 6 | 208 |
| 5 класса | 1073 | 70 | 1143 | 1083 | 23 | 1106 |
| На мелочной торговь съ половинною пошлиною, по мѣстностямъ: | | | | | | |
| 4 класса | 41 | 1 | 42 | 46 | 2 | 48 |
| 5 класса | 65 | 7 | 72 | 58 | 7 | 65 |
| На развозный торговь . | — | 2 | 2 | 2 | — | 2 |
| — разносный торговь . | 31 | 1 | 32 | 31 | 4 | 35 |
| — мѣщанскіе промы- слы | 1044 | 71 | 1115 | 1064 | 69 | 1133 |
| Приказчи- { 1 класса | 76 | 6 | 82 | 88 | 9 | 97 |
| чбихъ { 2 класса | 1084 | 145 | 1229 | 891 | 123 | 1014 |
| Паспортныхъ, чле- намъ купеческихъ се- мействъ: | | | | | | |
| 1-й гильдіи | 9 | — | 9 | 9 | 2 | 11 |
| 2-й гильдіи | 30 | 13 | 43 | 26 | — | 26 |

| | На 1874 годъ. | | | На 1875 годъ. | | |
|---|---------------|-------------------|--------|---------------|-------------------|--------|
| | годо- выхъ | полуго- довыхъ | Всего. | годо- выхъ | полуго- довыхъ | Всего. |
| Начальникамъ купеческихъ семействъ на гербовой бумагѣ высшего достоинства . . | 14 | — | 14 | — | — | — |
| <i>Билетовъ:</i> | | | | | | |
| По 1-й гильдіи, въ мѣстностяхъ: | | | | | | |
| 4 класса | 4 | 1 | 5 | 3 | — | 3 |
| 5 класса | 40 | 2 | 42 | 42 | 6 | 48 |
| По 2-й гильдіи, въ мѣстностяхъ: | | | | | | |
| 4 класса | 57 | 5 | 62 | 58 | — | 58 |
| 5 класса | 231 | 18 | 249 | 238 | 13 | 251 |
| По мелочному торгу, въ мѣстностяхъ: | | | | | | |
| 4 класса | 251 | 50 | 301 | 298 | 16 | 314 |
| 5 класса | 979 | 51 | 1030 | 1025 | 63 | 1088 |

При сравненіи этихъ данныхъ съ таковыми же за 1874 годъ, оказывается, что въ отчетномъ году выручено за проданныя свидѣтельства и билеты болѣе на 658 руб. 7¹/₂ коп.

Независимо отъ суммы, вырученной отъ продажи торговыхъ свидѣтельствъ и билетовъ, поступило штрафовъ по рѣшеніямъ Казенной Палаты, за нарушеніе Высочайше утвержденнаго 9 Февраля 1865 г. положенія о пошлинахъ за право торговли и промысловъ, 1.594 руб. 49 коп.

Изъ вышеприведенныхъ данныхъ видно, что характеръ торговой дѣятельности въ губерніи, предметы и объемъ торговыхъ оборотовъ, по сравненію съ 1874 годомъ, остались въ отчетномъ году безъ измѣненій, за исключеніемъ нѣсколько большаго поступленія въ Государственный доходъ пошлинъ отъ выдачи свидѣтельствъ и билетовъ на право производства торговли и промысловъ.

Но и это увеличеніе можетъ быть отнесено лишь къ постоянному наблюденію, какъ административныхъ властей, такъ Казенной Палаты за точнымъ исполненіемъ торговцами и промышленниками законоположеній о торговлѣ, въ видахъ чего производились генеральныя и внезапныя повѣрки торговыхъ и промышленныхъ заведеній.

д) Движеніе населенія.

По свѣдѣніямъ за 1874 годъ въ Сувалкской губерніи считалось населенія 552.236 душъ обою пола.

Въ отчетномъ же году, по распоряженію Губернскаго Начальства, предпринято было составленіе новыхъ книгъ, какъ постояннаго, такъ и непостояннаго народонаселенія; при чемъ оказалось, что народонаселеніе губерніи состоитъ изъ 554.797 душъ обоого пола, а именно:

| | | |
|-------------------------------|------------|------------|
| въ г. Сувалкахъ | 8.212 муж. | 8.884 жен. |
| — Сувалскомъ уѣздѣ. | 35.596 | 36.385 |
| — Августовскомъ — | 33.983 | 34.162 |
| — Сейнскомъ — | 38.121 | 37.066 |
| — Кальварійскомъ — | 36.424 | 36.439 |
| — Маріампольскомъ — | 50.886 | 53.141 |
| — Волковышскомъ — | 36.281 | 37.434 |
| — Владиславовскомъ— | 35.002 | 36.781 |

По вѣдомости № 3 о движеніи населенія въ губерніи за 1875 годъ видно, что въ теченіи года,

Родилось:

| | | | |
|----------------------------|--------|---------------|---------|
| по городамъ мужескаго пола | 1.206, | женскаго пола | 1.059; |
| — уѣздамъ — — — | 9.372, | — — — | 9.137; |
| | | Итого | 20.774. |

60.154
7 438
3. 146

Умерло:

| | | | |
|----------------------------|--------|---------------|---------|
| по городамъ мужескаго пола | 811, | женскаго пола | 780; |
| — уѣздамъ — — — | 6.627, | — — — | 6.780; |
| | | Итого | 14.998. |

Избытокъ рожденій надъ смертными случаями простирается до 5.776 душъ и такимъ образомъ общая цифра населенія губерніи къ 1 Января 1876 года, составляетъ:

Мужескаго пола 277.645,

Женскаго — 282.928,

Всего 560.573.

Такое незначительное приращеніе населенія можно объяснить главнымъ образомъ многочисленностью смертныхъ случаевъ, въ дѣтскомъ возрастѣ, за недостаткомъ соотвѣтственнаго ухода въ бѣдномъ классѣ населенія.

Показанная выше цифра населенія губерніи въ 560.573 души, распредѣляется по сословіямъ, слѣдующимъ образомъ:

| | |
|---|----------|
| Дворянъ потомственныхъ Имперіи, обоюго пола | 1.669. |
| — — — — — Цар. Пол. — — | 5.306. |
| — — — — — личныхъ | 302. |
| Потомственныхъ почетныхъ гражданъ | 16. |
| Духовенства бѣлаго | 206. |
| — — — — — монашествующаго | 17. |
| Купцовъ | 1.283. |
| Мѣщанъ | 76.952. |
| Крестьянъ | 457.050. |

| | |
|------------------------------|---------|
| Отставныхъ солдатъ | 10.392. |
| Колонистовъ | 5.578. |
| Иностранцевъ. | 1.802. |

Въ общей цифрѣ населенія губерніи считалось по вѣроисповѣданіямъ:

| | |
|-----------------------------------|----------|
| Православныхъ | 12.580. |
| Единовѣрцевъ | 631. |
| Римско-Католиковъ. | 394.913. |
| Лютеранъ и Протестантовъ. | 31.047. |
| Раскольниковъ | 5.408. |
| Евреевъ | 115.623. |
| Магометанъ | 371. |

Число браковъ было: въ городахъ 322, въ уѣздахъ 3.075, всего 3.397, менѣе предшествовавшаго года на 269 и по числу населенія приходится по 1 браку на 165 жителей обоого пола.

Отношеніе рожденныхъ внѣ брака дѣтей къ родившимся въ законномъ супружествѣ составляетъ: въ городахъ 2,4%, въ уѣздахъ 3,5%, а къ общей цифрѣ населенія 0,014%.

Обращаясь затѣмъ къ количеству приращенія населенія, оказывается, что число жителей губерніи въ теченіи 1875 года увеличилось на 1,3%.

II.

Подати и повинности.

а) Окладные и неокладные сборы.

Къ 1 Января 1875 года оставалось

ко взысканію 334.135 р. 77 к.

Окладъ въ отчетномъ году составлялъ 637.142—59—

Итого 971.277 р. 66 к.

Въ теченіи года причислено:

Недоимокъ 19.046—19—

Оклада 5.835—15—

Итого 24.881 р. 34 к.

Въ то число взыскано:

Недоимокъ 85.124—95—

Оклада 529.858—78—

Итого 614.983 р. 73 к.

Исключено:

Недоимокъ 67.128—92—

Оклада 28.929—88—

Итого 96.058 р. 80 к.

Затѣмъ осталось невзысканными:

| | |
|---------------------|-----------------|
| Недоимокъ | 200.928 р. 9 к. |
| Оклада | 84.189 — 8 — |

Итого 285.117 р. 17 к.

Недоимка эта, за исключеніемъ 23.104 руб. 59 к.,
разроченныхъ платежамъ, распредѣляется въ слѣдую-
щемъ размѣрѣ:

По мѣстностямъ:

| | |
|-------------------------------|---------------------|
| Губернскій городъ Сувалки . . | 20.235 руб. 10 коп. |
| Сувалскій уѣздъ | 25.796 — 16 — |
| Августовскій — | 14.469 — 65 — |
| Сейнскій — | 52.580 — 35 — |
| Кальварійскій — | 52.818 — 9 — |
| Маріампольскій — | 47.230 — 17 — |
| Волковышскій — | 34.048 — 93 — |
| Владиславовскій — | 14.834 — 13 — |

Итого 262.012 руб. 58 коп.

По сословіямъ:

| | |
|------------------------------|----------------------|
| На помѣщиковъ | 115.038 руб. 67 коп. |
| — жителей городовъ | 42.503 — 78 — |
| — — посадовъ | 6.363 — 2 — |
| — крестьянъ | 98.107 — 11 — |

Итого 262.012 руб. 58 коп.

Изъ вышеприведенныхъ данныхъ видно, что къ 1 Января 1876 года осталось недоимки 262.012 руб. 58 коп., т. е. менѣе нежели къ 1 Января 1875 года, на 72.123 руб. 19 коп.

Изъ недоимокъ подлежащихъ ко взысканію въ будущемъ году, какъ сообщила Казенная Палата, подлежитъ исключенію по разнымъ случаямъ 10.993 р. 60 к., слѣдовательно дѣйствительная цифра недоимки окладныхъ податей, подлежащая къ поступленію, за исключеніемъ разсроченныхъ платежей, равняется 251.018 руб. 98 коп.

Взысканіе въ отчетномъ году окладныхъ податей и недоимокъ, было болѣе успѣшно, чѣмъ въ предшествовавшемъ году, такъ напримѣръ:

По дворскимъ податямъ, поступленіе въ 1875 году равнялось 56% на 100, а по крестьянскимъ 84%.

Значительная же разниа въ поступленіи крестьянскихъ податей съ дворскими, составляющая 27%, объясняется неудовлетворительностью хозяйства въ помѣщичьихъ имѣніяхъ, которое большею частью ведется съ помощью обременительныхъ займовъ.

По статьѣ другихъ разнаго рода взысканій:

Оставалось въ недоимкѣ къ 1 Января 1875 года 753.909 р. 98 к.

Разныхъ поступлений 1875 года . 195.449 р. 82 к.

Итого 949.359 р. 80 к.

Изъ того числа въ теченіи отчетнаго года исключено:

Недоимокъ 108.644 руб. 72 коп.
Оклада 650 — 13 —

Итого 109.294 руб. 85 коп.

Затѣмъ осталось къ поступленію 840.064 — 95 —

Въ то число въ 1875 году поступило:

Недоимокъ 91.176 руб. 85 коп.
Оклада 61.837 — 44 —

Итого 153.014 руб. 29 коп.

Осталось въ недоимкѣ къ 1876 году 687.050 руб.
66 коп., менѣе оставшейся къ началу отчетнаго года
на 66.859 руб. 30 коп.

Въ числѣ оставшейся недоимки, какъ сообщила
Казенная Палата, числится 98.341 руб. 84 коп. непод-
лежащихъ взыскаіію и о сложеніи которыхъ, ею сдѣ-
лано уже представленіе въ Министерство Финансовъ.

Вообще недоимокъ казенныхъ платежей, какъ ок-
ладныхъ, такъ и неокладныхъ, осталось къ 1876 году
972.167 руб. 83 к., менѣе нежели оставалось къ 1875

году на 115.877 руб. 92 коп. Исключивъ же изъ оной 23.104 р. 59 к., разсроченныхъ платежей и 109.335 р. 44 коп. подлежащихъ сложенію со счетовъ, окажется, что сумма недоимокъ въ дѣйствительности подлежащихъ взысканію, составляетъ только 839.727 руб. 80 к., сравнительно съ 1874 годомъ, меньше на 214.588 руб. 24 коп.

Обращаясь затѣмъ къ цифрѣ дѣйствительнаго поступленія въ 1875 году окладныхъ и неокладныхъ податей (767.998 руб. 2 коп.), при довольно исправномъ погашеніи другихъ лежащихъ на жителяхъ налоговъ, нельзя не признать, что дѣло взысканія лежащихъ на губерніи казенныхъ разнаго рода платежей, идетъ довольно успѣшно, тѣмъ болѣе, что урожаи отчетнаго года, какъ сказано выше, весьма неудовлетворительный и едва возвратилъ землевладѣльцамъ затраченный ими капиталъ.

Такое исправное поступленіе казенныхъ налоговъ, слѣдуетъ отнести къ особенной заботливости и распорядительности мѣстныхъ административныхъ властей.

б) Государственные и Губернскіе земскіе сборы.

Къ числу Государственныхъ земскихъ сборовъ относится, на основаніи постановленій 6. Совѣта Управленія Царства Польскаго отъ 25 Апрѣля и 10 Юля

1844 года, одинъ только транспортный, а страховой отъ огня, затѣмъ на расходы по прекращенію чумы на рогатомъ скотѣ, квартирный и дорожный, относятся къ Губернскимъ сборамъ.

1) *Транспортный.*

Размѣръ транспортного сбора на 1875 годъ определенъ былъ Министерствомъ Внутреннихъ Дѣлъ по 26 коп. съ каждаго городского и сельскаго дыма.

Взысканіе этого сбора производится по городамъ — по раскладкамъ Магистратовъ, а въ селеніяхъ — гминныхъ сходовъ.

Въ отчетномъ году подлежало къ взысканію:

| | |
|---------------------|--|
| Недоимокъ | 7.571 руб. 48 ³ / ₄ к. |
| Оклада | 15.072 — 98 — |

Итого 22.644 руб. 46³/₄ к.

Въ то число поступило . . . 14.272 — 50 —

Затѣмъ осталось въ недоимкѣ. 8.371 — 96³/₄ —

Расходовъ изъ транспортного сбора по смѣтѣ Министерства Внутреннихъ Дѣлъ было ассигновано 16.000 — —

Дѣйствительнаго расхода произведено 6.931 — 30 —

Затѣмъ въ остаткѣ смѣтнаго
кредита 9.068 руб. 30 коп.

Наблюденіе за правильностью и своевременностью
поступленія въ Казначейства означеннаго сбора, возло-
жено на Начальниковъ уѣздовъ и Магистратъ губерн-
скаго города.

2) *Страховой.*

Взаимное губернское страхованіе строеній отъ огня,
по правиламъ Высочайше утвержденного 20 Іюля
1870 г. Положенія, дѣйствія свои въ отчетномъ году
выразило нижеслѣдующими данными:

Съ исходомъ 1874 года стоимость застрахованія
строеній въ губерніи, составляла:

| | |
|-------------------|----------------|
| По городамъ . . . | 2.792.380 руб. |
| — посадамъ . . . | 1.150.970 — |
| — селеніямъ . . . | 17.371.560 — |

Итого 21.314.910 руб.

Въ теченіи 1875 года прибыло застрахованій:

| | |
|--------------------|--------------|
| По городамъ на . . | 423.490 руб. |
| — посадамъ — . . | 1.193.370 — |
| — селеніямъ — . . | 4.895.550 — |

Итого 6.512.410 руб.

Всего 27.827.320 руб.

Въ теченіи того-же года убыло застрахованій:

| | |
|----------------------|--------------|
| По городамъ на . . . | 203.540 руб. |
| — посадамъ — . . . | 1.102.110 — |
| — селеніямъ — . . . | 3.786.180 — |

Итого 5.091.830 руб.

Оставшіяся затѣмъ съ исходомъ 1875 года застрахованія составляли 22.735.490 руб.,

а именно:

| | |
|-------------------|----------------|
| По городамъ . . . | 3.012.330 руб. |
| -- посадамъ . . . | 1.242.230 — |
| — селеніямъ. . . | 18.480.930 — |

Итого 22.735.490 руб.

Сравнивая цифру эту съ вышеозначенною, остававшеюся съ исходомъ 1874 г., оказывается, что стоимость застрахованія строеній въ губерніи въ 1875 году, увеличилась на 1.420.580 руб.

Росписанной въ Апрель мѣсяцѣ 1875 года нормальной преміи, было 138.439 руб. 34 коп., въ сравненіи съ предъидущимъ годомъ, менѣе на 851 руб. 15 коп. Премія эта и вообще страховой фондъ изъ сборовъ 1875 г. оказались недостаточными на удовлетвореніе

всѣхъ пожарныхъ убытковъ, въ особенности съ прошлыхъ лѣтъ и на покрытіе другихъ расходовъ того-же года. Вслѣдствіе сего, согласно ст. 41, 43 и 45 вышеприведеннаго положенія, съ разрѣшенія Министерства Внутреннихъ Дѣлъ, росписана была въ Октябрѣ мѣсяцѣ отчетнаго года дополнительная премія, въ размѣрѣ 25% съ опредѣленнаго тарифомъ постоянного Апрельскаго сбора, всего въ количествѣ 34.595 руб. 66 коп.

Уменьшеніе въ отчетномъ году суммы нормальной премии, произошло главнѣйшимъ образомъ, вслѣдствіе убыли изъ застрахованія сгорѣвшихъ въ 1874 г. строений, отстройка которыхъ по силѣ дѣйствующаго страхового положенія не обязательна, — отчасти-же, вслѣдствіе происшедшихъ перемѣнъ въ строеніяхъ и пониженія страховой оцѣнки тѣхъ изъ нихъ, которыя по произведенной чрезъ посредство Страховаго Инспектора подробной повѣркѣ, оказались застрахованными гораздо выше противъ своей дѣйствительной стоимости.

За убытки причиненные случившимися въ 1875 и въ предъидущихъ годахъ пожарами, признаво страхователямъ вознагражденій 86.001 руб. 29 коп., въ сравненіи съ 1874 годомъ, менѣе на 31.348 руб. 36 к., выдано же въ счетъ вознагражденій за пожары 1875 года,

71.022 руб. 91 к. и за пожары прежнихъ лѣтъ 60.249 руб. 66 коп., а всего въ отчетномъ году выдано страхователямъ вознагражденій 131.272 руб. 57 коп., болѣе нежели въ минувшемъ году на 6.289 руб. 90 коп.

Поступленія въ отчетномъ году сборовъ по взаимному губернскому страхованію строеній отъ пожаровъ, ожидалось:

| | | | | |
|-----------------------------|---------|------|--------------------------------|------|
| Недоимокъ отъ прежнихъ лѣтъ | 162.285 | руб. | 75 ¹ / ₂ | коп. |
| Оклада | 176.377 | — | 95 ¹ / ₂ | — |
| | <hr/> | | | |
| | 338.663 | руб. | 71 | коп. |

Въ то число поступило:

| | | | | |
|---------------------|---------|------|--------------------------------|------|
| Недоимокъ | 26.224 | — | 5 ¹ / ₄ | — |
| Оклада | 139.672 | — | 55 | — |
| Исключено | 100.860 | — | 74 ¹ / ₄ | — |
| | <hr/> | | | |
| | 266.757 | руб. | 34 ¹ / ₂ | коп. |

Затѣмъ къ 1 Января 1876

осталось въ недоимкѣ 71.906 — 36¹/₂ —

За исключеніемъ изъ суммы недоимокъ, оставшихся съ концемъ отчетнаго года невзысканными, авансовъ неисполненныхъ на 2.117 руб. 81 коп., окажется, что недоимка сего сбора, подлежащая къ поступленію въ будущемъ году, составляетъ 69.788 руб. 55¹/₂ коп.

3) *Сборъ съ рогатаго скота.*

Сборъ этотъ, установленный взаѣмъ страхованія рогатаго скота, производится на основаніи Высочайше утвержденныхъ 20 Іюля 1870 года правилъ, для пресѣченія чумы и къ поступленію онаго, въ отчетномъ году ожидалось:

| | |
|---------------------------------------|--------------------|
| Недоимокъ отъ прежнихъ лѣтъ | 3.699 руб. 66 коп. |
| Оклада | 14.464 — 20 — |

Итого 18.163 руб. 86 коп.

Въ то число поступило:

| | |
|------------------------------|--------------------|
| Недоимокъ | 2.280 руб. 60 коп. |
| Оклада | 12.627 — 5 — |
| Сложено со счетовъ | 97 — 20 — |

Итого 15.004 руб. 85 коп.

Затѣмъ къ 1 Января 1876 года осталось невысканными 3.159 руб. 1 коп., менѣе остававшихся къ началу отчетнаго года, на 510 руб. 65 коп.

4) *Квартирный.*

Квартирный сборъ съ городскихъ и сельскихъ обывателей, а также съ торговцевъ и промышленниковъ, взимается въ размѣръ, опредѣленномъ Министерствомъ

Внутренних Дѣлъ, согласно 13 ст. Высочайше утвержденного 31 Мая 1868 года Положенія.

Въ отчетномъ году сбора этого подлежало ко взысканію:

| | |
|---------------------|---------------------|
| Недоимокъ | 24.873 руб. 69 коп. |
| Оклада | 37.760 — 90 — |

Итого 62.634 руб. 59 коп.

Поступило:

| | |
|------------------------------|---|
| Недоимокъ | 13.229 руб. 48 коп. |
| Оклада | 16.233 — 23 ¹ / ₂ — |
| Сложено со счетовъ | 15 — 36 — |

Итого 29.478 руб. 7¹/₂ коп.

Затѣмъ къ 1 Января 1876 г.

осталось невзысканными . . . 33.156 — 51¹/₂ —

Недоимка эта главнымъ образомъ приходится на обывателей по городамъ, а также на владѣльцевъ нѣкоторыхъ имѣній, обѣднѣвшихъ отъ бывшихъ въ 1867 и 1868 годахъ неурожаевъ, но сколько именно числится недоимки на каждомъ городѣ и имѣніи, въ Губернскомъ Правленіи неимѣется свѣдѣній, такъ какъ наблюденіе за поступленіемъ квартирнаго сбора, лежитъ непосредственно на Уѣздныхъ Начальникахъ.

О принятіи же дѣятельныхъ мѣръ ко взысканію по-казанной выше недоимки, сдѣланы Губервскимъ На-чальствомъ соотвѣтственныя распоряженія.

Въ 1875 году, какъ упомянуто выше, было назна-чено къ поступленію квартирнаго сбора 37.760 р. 90 к. Для удовлетворенія же жителей за военный постоя, су-ществовавшій у нихъ въ 1875 году и на другіе расходы, требуется 39.260 руб. 98 коп., болѣе противу росписа-нія, на 1.500 руб. 8 коп. Объ ассигнованіи этой суммы, Губервскимъ Правленіемъ, сдѣлано представленіе Ми-нистерству Внутреннихъ Дѣлъ 31 Декабря 1875 года за № 10.467, съ просьбою объ ассигнованіи недостающей суммы, изъ общихъ остатковъ квартирнаго сбора по здѣшнему краю, хранящихся въ Польскомъ Банкѣ.

5) *Дорожный сборъ.*

Недоимокъ этого сбора къ 1 Января 1875 года оставалось. . . . 17.353 р. „ коп.

Въ теченіи года предполагалось ко взысканію. 72.907—31½—

Итого 90.260 р. 31½ к.

Въ число недоимокъ и оклада по-ступило 68.376—96 —

Сложено со счетовъ 83 р. 59 коп.

Итого 68.460 р. 55 коп.

Затѣмъ осталось не взысканныхъ

къ 1 Января 1876 года 21.799—76¹/₂ к.

в) Городскіе доходы.

По утвержденнымъ на 1875 годъ городскимъ росписямъ доходовъ, по 10 городамъ Сувалкской губерніи, ожидалось къ поступленію 65.353 руб. 42 к., дѣйствительно же поступило 75.610 р. 38 к., болѣе на 10.256 руб. 96 коп., а сравнительно съ дѣйствительнымъ поступленіемъ 1874 года, болѣе на 2.438 руб. 59 коп.

Увеличеніе поступленія, противу смѣтнаго назначенія послѣдовало:

- а) по доходамъ съ городскихъ имуществъ и оброчныхъ статей 330 р. 25 к.
- б) сбора съ промышленниковъ 50—43—
- в) налоговъ косвенныхъ, или съ аренды: торговаго, мостоваго и ярмарочнаго сборовъ, а равно отъ аренды городскихъ мѣръ и вѣсовъ 40—
- г) по доходамъ вспомогательнымъ, или отъ дополнительныхъ платежей къ патентно-

му сбору и подымной подати, а равно сборовъ съ протеста векселей и явки разнаго рода актовъ и контрактовъ, совершаемыхъ нотаріальнымъ порядкомъ . 2.058 р. 7 к.
д) по случайнымъ доходамъ 2.242 -- 45—
е) по взысканію недоимокъ прежнихъ лѣтъ 5.535 — 76—

Итого 10.256 р. 96 к.

Независимо сего, по ходатайству Губернскаго Начальства, изъ ассигнованной въ распоряженіе Министерства Внутреннихъ Дѣлъ суммы, на возмѣщеніе утраченныхъ городами доходовъ, отъ пропинаціонныхъ и консенсовыхъ сборовъ, Министромъ Внутреннихъ Дѣлъ ассигновано въ пособіе Сувальской городской кассѣ 408 руб. 16 коп. и Маріампольской—666 руб. 69 к., всего 1.074 р. 85 к., каковая сумма и зачислена въ остатки помянутыхъ кассъ, хранящіеся въ Польскомъ Банкѣ.

Расходовъ изъ городскихъ суммъ произведено въ 1875 году на сумму 63.270 руб. 17 коп., болѣе расходовъ 1874 года на 3.357 руб. 51 коп., а противъ утвержденнаго росписанія—на 6.526 руб. 30 к.

Означенное увеличеніе расходовъ коснулось только нѣкоторыхъ статей городскихъ росписей, а именно:

| | |
|---|--------------|
| а) содержанія мѣстъ и лицъ городского управленія. | 83 р. 10 к. |
| б) содержанія городскихъ имуществъ и наемъ отъ города помѣщеній. | 19 — 77 — |
| в) уплаты долговъ | 3.045 — 57 — |
| г) экстраординарныхъ надобностей горо- довъ | 1.587 — 5 — |
| д) благоустройства городовъ. | 1.790 — 81 — |

Итого 6.526 р. 30 к.

Изъ вышеизложеннаго оказывается, что не смотря на увеличеніе въ отчетномъ году расхода изъ городскихъ суммъ, по всѣмъ 10-ти городамъ, таковыя менѣе общей цифры дохода, на 12.340 руб. 21 коп.

Состояніе за отчетный годъ запасныхъ и неприкосновенныхъ капиталовъ, принадлежащихъ городамъ и посадамъ, Сувалкской губерніи, выражается въ слѣдующихъ общихъ цифрахъ:

| | |
|--|---|
| Къ 1 Января 1875 г. состояло въ наличности капиталовъ: | |
| запаснаго | 152.752 руб. 2 ¹ / ₂ к. |
| неприкосновеннаго | 13.108 — 85 ¹ / ₂ — |

Въ теченіи года прибыло:

| | |
|-----------------------------|--------------------|
| запаснаго | 6.251 руб. 68 коп. |
| неприкосновеннаго | „ — „ — |

Въ теченіи года убыло:

| | |
|-----------------------------|---------------|
| запаснаго | „ руб. „ коп. |
| неприкосновеннаго | 2.485 — 63 — |

Къ 1 Января 1876 года осталось:

| | |
|-----------------------------|--|
| запаснаго | 159.003 р. 70 ¹ / ₂ к. |
| неприкосновеннаго | 10.623 — 22 ¹ / ₂ — |

Дѣйствительное поступленіе въ отчетномъ году запаснаго капитала по городамъ, равняется 9.342 руб. 40 коп., но запасный капиталъ посадовъ уменьшился на 3.090 руб. 72 коп. Уменьшеніе запаснаго, а равно и неприкосновеннаго капиталовъ, послѣдовало вслѣдствіе истребованія посадскими кассами: Сопоцкинской, Прже-росльской, Лоздзѣйской, Симновской и Виштынецкою необходимыхъ суммъ на открытіе въ упомянутыхъ посадахъ ссудо-сберегательныхъ кассъ.

Болѣе подробная вѣдомость, о доходахъ и расходахъ изъ городскихъ суммъ, прилагается подъ № 9.

г) Акцизные сборы.

Вся сумма акцизныхъ сборовъ, поступившихъ въ казну въ 1875 году равняется 924.492 руб. 94¹/₂ коп.

Распределение этой суммы по отдельнымъ статьямъ акцизнаго дохода, сдѣлано въ нижеслѣдующей таблицѣ, въ которую для сравненія введены и цифры поступленія за 1874 годъ.

| НАИМЕНОВАНИЕ ДОХОДОВЪ. | П о с т у п и л о | | | |
|---|--------------------------|--------|--------------|--------|
| | Въ 1874 году | | Въ 1875 году | |
| | Р у б л и к о п ѣ й к и. | | | |
| Акцизъ съ вина и спирта . | 714195 | 45 1/2 | 806026 | 74 1/2 |
| — — пива и меда . . | 24781 | 32 | 30457 | 45 |
| Патентнаго сбора съ питей | 85352 | 45 | 82073 | 9 |
| Патентный сборъ по табачному доходу. | 7033 | — | 5610 | 50 |
| Штрафы за нарушеніе Устава о питейномъ сборѣ и конфискаціи. | 238 | 25 1/2 | 325 | 16 |
| Всего . . . | 831600 | 48 | 924492 | 94 1/2 |

Изъ этой таблицы видно, что въ отчетномъ году самое значительное увеличеніе казеннаго дохода послѣдовало по винокуренному производству. Увеличеніе этого дохода главнымъ образомъ объясняется возвышеніемъ

размѣра акциза съ вина съ $5\frac{1}{2}$ на 7 коп. съ градуса безводнаго спирта и усиленною дѣятельностью винокуренныхъ заводовъ, развитію коей способствовали обильный урожай главнаго продукта винокурениа—картофеля.

Уменьшеніе же въ 1875 году патентнаго сбора, послѣдовало отъ уменьшенія числа питейныхъ заведеній, а постепенное уменьшеніе сихъ послѣднихъ — отъ увеличенія, согласно Высочайше утвержденного 23-го Апрѣля 1874 года мнѣнія Государственнаго Совѣта, патентнаго сбора въ губерніяхъ здѣшняго Края. Точно также и разниа дохода за табачныя свидѣтельства зависитъ отъ уменьшенія числа питейныхъ заведеній, обязательно выкупающихъ табачныя марки.

Въ отчетномъ году занималось раздробительною продажею питей 1.512 заведеній, менѣе предъидущаго года на 7 и по среднему выводу для губерніи, одно питейное заведеніе приходилось на 183 мужчины или на 370 душъ обоего пола.

Изъ важнѣйшихъ распоряженій Правительства по акцизной части, въ теченіи 1875 года было:

- 1) Увеличеніе по Высочайше утвержденному 24 Января 1875 года мнѣнію Государственнаго Совѣта акциза съ вина и спирта съ $5\frac{1}{2}$ на 7 коп. и установ-

лены въкоторыя ограниченія въ отношеніи правъ на устройство водочныхъ заводовъ и складовъ въ пограничной съ иностранными Государствами полосѣ и переведена въ уѣзды, пограничные съ иностранными Государствами, корчемная стража. Распоряженіе это, хотя и повело къ незначительному увеличенію акцизнаго дохода, но къ сожалѣнію близость Пруссіи, гдѣ вино значительно дешевле, служить весьма важною причиною къ развитію контрабанднаго промысла спиртомъ, подрывающаго поступленіе акцизнаго дохода, такъ, что корчемная стража, не смотря на усиленное содѣйствіе чиновъ земской стражи, не въ состояніи противодѣйствовать развитію контрабанды, доставляющей проносителямъ значительные барыши.

2) Высочайше утвержденнымъ 6 Мая 1875 года мнѣніемъ Государственнаго Совѣта, увеличенъ размѣръ акциза съ пиво и медоваренія, съ назначеніемъ акциза съ ведра пива 12 коп. и меда 50 коп.; при чемъ изменъ, какъ порядокъ взиманія акциза, такъ и прежде дѣйствовавшія правила о порядкѣ производства пивоваренія и отчетности.

Означенное распоряженіе на практикѣ не представило никакихъ затрудненій и послѣдствіями этого распоряженія можетъ быть, какъ увеличеніе акциза съ пиво и медоваренія, такъ и правильность надзора за ними.

д) Отправление натуральных повинностей.

1) *Квартирная.*

Квартирнымъ довольствіемъ въ 1875 году пользовались: въ первыхъ мѣсяцахъ года три пѣхотныхъ полка въ полномъ составѣ и Артиллерійская бригада, затѣмъ въ послѣднихъ мѣсяцахъ года: три кавалерійскихъ полка, одинъ казачій, двѣ конно-артиллерійскія батареи и наконецъ въ теченіи цѣлаго года, двѣ мѣстныхъ команды.

Сверхъ того квартирами по отводу пользовались: чины крестьянскихъ учреждений, интендантскаго вѣдомства, земской стражи и жандармскихъ управленій.

Полевая войска были расположены по мѣстностямъ, слѣдующимъ образомъ:

въ г. Сувалкахъ:

- 1) Штабъ 2-й Кавалерійской Дивизіи.
- 2) Управление 2-й Бригады.
- 3) Штабъ 2-го Лейбъ-Гусарскаго Павлоградскаго Еяго Величества полка и 4 эскадрона.

Въ г. Августовѣ:

- 1) Штабъ 2-го Донскаго Казачьяго полка и 6 сотень.
- 2) 3-я и 4-я Конно-Артиллерійскія батареи.

въ г. Кальваріи:

Эскадронъ 2-го Лейбъ-Уланскаго Курляндскаго Его Величества полка.

въ Людвиновѣ:

Эскадронъ того-же полка.

въ г. Маріамполѣ:

Штабъ 2-го Лейбъ-Уланскаго Курляндскаго Его Величества полка и два эскадрона.

въ г. Волковышкахъ:

1) Управленіе 1-й бригады.

2) Штабъ 2-го Лейбъ-Драгунскаго Псковскаго Ея Величества полка и 1 эскадронъ.

въ Гижѣ:

Эскадронъ того-же полка.

въ Вержболовѣ:

Эскадронъ того-же полка.

въ г. Владиславовѣ:

Эскадронъ того-же полка.

Общая численность поименованныхъ частей войскъ состоитъ изъ 3 Генераловъ, 30 Штабъ-Офицеровъ, 122 Оберъ-Офицеровъ и 3.875 нижнихъ чиновъ.

Генераламъ, Штабъ и Оберъ-Офицерамъ, а равно и нижнимъ чинамъ всѣхъ вообще частей войскъ, квартиры были отведены въ обывательскихъ домахъ.

2) *Воинская.*

На основаніи Высочайшаго указа, даннаго Правительствующему Сенату 1 Января 1874 года, о введеніи въ дѣйствіе новаго устава о воинской повинности, внесено было въ отчетномъ году въ призывные списки:

Общіе 4.354.
Дополнительные А. 121.

Итого 4.475.

Дополнительные Б. 424.

Исключено изъ означенныхъ списковъ, убывшихъ
послѣ составленія оныхъ 24.

Числилось по дополнительнымъ спискамъ В. . . 15.

Въ числѣ внесенныхъ въ призывные списки лицъ, заключалось:

Имѣвшихъ право на льготу по семейному положенію:

I разряда 866.

II — 728.

III — 56.

Итого 1.650.

Получившихъ отсрочку:

по имущественному положенію 13,

на окончаніе образованія 18.

Итого 31.

Освобожденныхъ отъ жеребья по 54 ст. устава 12.

Число лицъ, коимъ опредѣленъ возрастъ по на-
ружному виду 443.

Изъ того числа внесено въ призывной списокъ,
по 139 ст. устава 122.

Всего вынугію жеребья подлежало 4.440.

При осмотрѣ и приѣмѣ:

Освобождено отъ службы въ войскахъ:

По недостаточному росту 23.

— болѣзнями и тѣлеснымъ недостаткамъ . . . 472.

Итого 495.

Назначена отсрочка:

По невозможности 535.

Для излеченія болѣзней 52.

Вслѣдствіе нахожденія подъ судомъ и слѣдствіемъ . . 22.

Назначено къ переосвидѣтельствуванію 10.

Отправлено въ лечебныя заведенія на испытаніе . . 76.

Неявилось по призыву 816.

Итого 1.511.

По разверсткѣ контингента, опредѣленнаго на
пополненіе въ 1875 году арміи и флота, наз-

начено съ Сувалкской губерніи къ поступле-
нію на службу. 1.136.

Въ то число принято:

- а) изъ лицъ внесенныхъ въ дополнительный списокъ А,
подлежащихъ назначенію на службу безъ жеребья:
- 1) на основаніи 158 ст. устава 7.
 - 2) — — 218 — — 2.
- 9.
- б) изъ лицъ внесенныхъ въ дополнительный списокъ Б,
поступленіе коихъ въ войска было отсрочено:
- 1) на основаніи 44 ст. устава. 96.
 - 2) — — 53 — — 2.
- 98.
- в) изъ лицъ внесенныхъ въ призывные списки . 1.018.
- г) зачислено въ запасъ 11.
- 1.029.
- 1.136.

Въ числѣ принятыхъ заключается:

- Неимѣвшихъ права на льготу по семейному по-
ложенію 1.056.
- Имѣвшихъ право на льготу III разряда. . . . 24.
- — — — II — 56.
- Итого 1.136.

Имѣющихъ право на сокращенные сроки:

| | |
|--|------|
| По 3 пункту 56 ст. устава | 8. |
| — 4 — — — — | 4. |
| Умѣющихъ читать и писать или только читать . | 193. |
| Безграмотныхъ | 931. |

Итого 1.136.

| | |
|---|--------|
| Подлежащихъ зачисленію въ запасъ по 63 ст. устава | 11. |
| Способныхъ къ строевой службѣ | 1.076. |
| — — нестроевой — | 60. |

Итого 1.136.

Мѣрою роста:

| | |
|--|------|
| въ 2 аршина 2 ¹ / ₂ вершка | 51. |
| — — — 3 — | 164. |
| — — — 4 — | 293. |
| — — — 5 — | 306. |
| — — — 6 — | 212. |
| — — — 7 — | 83. |
| — — — 8 — | 16. |
| — — — 9 — | 5. |
| — — — 10 — | 1. |

1.136.

По сословіямъ:

| | |
|--|----|
| Дворянъ потомственныхъ и личныхъ | 6. |
| Лицъ, состоящихъ на Государственной службѣ . . | 3. |

| | |
|--|--------|
| Мѣщанъ и цѣховыхъ | 45. |
| Крестьянъ всѣхъ наименованій . . , . . | 1.082. |
| | <hr/> |
| Итого | 1.136. |

По происхожденію:

| | |
|---|--------|
| Русскихъ, Малороссіянъ и Бѣлорусовъ | 37. |
| Поляковъ | 275. |
| Литовцевъ и Жмудяковъ | 743. |
| Нѣмцевъ | 47. |
| Евреевъ | 34. |
| | <hr/> |
| Итого | 1.136. |

По вѣроисповѣданію:

| | |
|--|--------|
| Православныхъ и единовѣрцевъ | 24. |
| Раскольниковъ | 13. |
| Католиковъ | 991. |
| Лютеранъ | 74. |
| Евреевъ | 34. |
| | <hr/> |
| | 1.136. |
| Женатыхъ | 82. |

Изъ числа принятыхъ новобранцевъ:

| | |
|---|-----|
| а) Отправлено съ мѣсть призыва въ лечебныя заведенія, на основаніи 23 ст. наставленія для руководства при освидѣтельствovanіи | 30. |
|---|-----|

| | |
|---|--------|
| б) отправлено съ мѣсть призыва по назначенію въ войска | 1.095. |
| в) зачислено въ запасъ | 11. |
| | <hr/> |
| | 1.136. |

Зачислено въ ратники 1.741.

Освобождено отъ этого зачисленія 71.

На мѣстахъ призыва было:

а) заболѣвшихъ 11.

б) умершихъ 1.

Сдѣлано представленій о возвращеніи съ дѣйствительной службы по семейному положенію, на основаніи 49 статьи устава. 4.

Принято на замѣну состоящихъ на службѣ по 51 ст. устава 1.

По свѣдѣніямъ, сообщеннымъ присутствіямъ, на основаніи 103 ст. устава, воинскими Начальниками, поступило въ войска вольноопредѣляющимися . . 10.

Перечисленныхъ, на основаніи 119 и 120 ст. устава, изъ одного призывнаго участка въ другой . 4.

Принято на службу на основаніи 151 ст. устава:

Подлежавшихъ переосвидѣтельствуванію 10.

Находившихся въ лечебныхъ заведеніяхъ на испытаніи 26.

| | |
|---|-------|
| Неявившихся по призыву | 17. |
| Состоявшихъ подъ слѣдствіемъ или судомъ | 3. |
| | <hr/> |
| | 56. |

Принято на службу по дополнительному жеребью,
на основаніи 158 и 159 ст. устава 1.

Выдано свидѣтельствъ о явѣ къ исполненію воин-
ской повинности, на основаніи 160 и 161 ст. устава:

| | |
|--|--------|
| а) объ освобожденіи отъ службы на всегда | 566. |
| б) о зачисленіи въ ополченіе | 1.741. |
| в) временныхъ | 738. |
| | <hr/> |
| | 3.045. |

Принято жалобъ:

| | |
|-----------------------|-------|
| письменныхъ | 490, |
| словесныхъ | 2. |
| | <hr/> |
| | 492. |

Изъ того числа:

| | |
|---|-------|
| На неправильности въ призывныхъ спискахъ | 12. |
| По назначенію льготъ | 352. |
| По опредѣленію возраста по наружному виду | 3. |
| По опредѣленію годности къ службѣ | 125. |
| | <hr/> |
| | 492. |

Изъ числа поданныхъ жалобъ, признано уважи-
тельными:

| | |
|--|-------|
| На неправильность въ призывныхъ спискахъ . . . | 3. |
| По назначенію льготъ | 69. |
| По опредѣленію годности къ службѣ | 18. |
| | <hr/> |
| | 90. |

Принесено жалобъ въ Губернское по воинской
повинности присутствіе 181.

Принесено жалобъ въ Правительствующій Се-
натъ по 211 ст. устава 1.

Приговорено лицъ ко взысканіямъ за нарушеніе
законовъ о воинской повинности:

| | |
|--|-------|
| по 213 ст. устава | 2. |
| — 214 — — | 5. |
| — 217 — — | 11. |
| — 218 — — | 2. |
| — 220 — — оказавшихся неспособными къ служ- бѣ, по тѣлеснымъ недостаткамъ | 3. |
| | <hr/> |
| | 23. |

О расходахъ по призыву и приему на службу и на
содержаніе уѣздныхъ по воинской повинности присут-
ствій въ 1875 году:

а) на путевое и порціонное довольствіе
военныхъ и гражданскихъ медиковъ и
военныхъ приемщиковъ 1.462 р. 69 к.

- б) На канцелярскіе и прочіе расходы . . . 5.336 р. „ к.
- в) На наемъ помѣщеній для присутствій,
а также на ихъ меблированіе, отопле-
ніе и освѣщеніе 2.955 — „ —
- г) На кормовое довольствіе для призы-
ваемыхъ, посылаемыхъ въ лечебныя заве-
денія на испытаніе, и въ Губернское
Присутствіе, на переосвидѣтельствованіе 550 — „ —

Итого 10.303 р. 69 к.

III.

Общественное благоустройство и благочиніе.

а) Назенныя зданія.

Въ Сувалкской губерніи, за исключеніемъ церквей, никакихъ общественныхъ зданій не существуетъ. Церквей же въ губерніи считается:

| | |
|-------------------------------------|--------|
| Православнаго исповѣданія | *) 10. |
| Единоувѣрческаго — | 1. |

*) Въ этомъ числѣ 8 бывшихъ униатскихъ, прихожане коихъ возсоединились въ отчетномъ году съ православіемъ.

| | |
|--|-----|
| Римско-Католическаго: Приходскихъ | 72. |
| — — Филиальныхъ | 10. |
| — — Монастырь | 1. |
| Евангелическо-Аугсбургскаго: Приходскихъ | 6. |
| — — Приписныхъ | 4. |
| Евангелическо-Реформатскаго | 1. |
| Еврейскихъ синагогъ | 42. |
| Магометанская мечеть | 1. |

На капитальную перестройку Сувалкской успенской церкви составляется Церковно-Строительнымъ Комитетомъ при Г. Варшавскомъ Генераль-Губернаторѣ новый проектъ, такъ какъ представленный въ 1874 году на утверждене Главнаго Начальника Края, признанъ слишкомъ дорогимъ. Церковь эта по тѣснотѣ и ветхости требуетъ безотлагательной передѣлки.

Вмѣсто пришедшей въ совершенную вѣтхость деревянной церкви въ приходѣ Гольника, построена, согласно утвержденному плану и сметѣ, новая каменная церковь, каковую постройку исполнилъ подрядчикъ Иванъ Тваровскій, за сумму 9.580 руб. и новопостроенная церковь сдана духовному вѣдомству 4 Ноября 1875 года. На устройство иконостаса въ означенной церкви составленъ былъ особый проектъ, съ опредѣленіемъ расходовъ

въ 700 руб. Проектъ этотъ одобренъ Министромъ Народнаго Просвѣщенія и работы по устройству иконостаса, (безъ образовъ), исполнены тѣмъ-же подрядчикомъ, самые же образа для означеннаго иконостаса заготовлены въ С.-Петербургѣ, Академикомъ Византійской живописи, Васильевымъ.

Въ Приходѣ Лабно находится старая деревянная церковь, но такъ какъ таковая совершенно ветха и невмѣстительна по числу прихожанъ, то проектируется построить новую каменную, болѣе обширную церковь, съ иконостасомъ.

Составленная на постройку настоятельскаго дома въ Лабненскомъ приходѣ смета, одобрена Министромъ Внутреннихъ Дѣлъ, а самыя работы по означенной постройкѣ, произведены подрядчикомъ Иваномъ Тваровскимъ, взявшимъ таковыя въ подрядъ съ торговъ, за сумму 1.798 руб., менѣе противу назначенной къ торгамъ суммы, на 697 руб. 74 коп.

Въ приходѣ Липскъ находится деревянная церковь, съ иконостасомъ. Церковь эта въ неудовлетворительномъ состояніи и требуетъ отстройки.

Въ 1875 году производилась переписка о починкѣ настоятельскаго дома въ Липскомъ приходѣ, но проектъ

таковой починки еще не составленъ, въ виду предположенія постройки въ Липскѣ новой каменной церкви и дома для причта.

Въ приходѣ Перстунѣ находится каменная церковь, на починку которой, а равно устройство иконостаса, составленный Августовскимъ уѣзднымъ Архитекторомъ проектъ, находится въ разсмотрѣннн Церковно-Строительнаго Комитета въ Варшавѣ.

Приходская церковь въ Рыгаловкѣ, согласно утвержденной на сей предметъ смѣтѣ, на сумму 527 руб. 69 коп., съ разрѣшенія Министра Внутреннихъ Дѣлъ, починена въ 1875 году подрядчикомъ по постройкѣ Голынской церкви—Тваровскимъ, который исполнилъ таковую, за сумму 517 руб. 9 коп. Церковь эта сдана духовному вѣдомству 4 Ноября 1875 года.

Независимо отъ сего, въ 1875 году производилась починка и расширеніе приходскихъ строеній въ Рыгаловскомъ приходѣ, каковыя работы исполнены подрядчикомъ Маркусомъ Серейскимъ, снявшимъ таковыя въ подрядъ съ торговъ, за сумму 1.594 руб. 50 к., менше суммы исчисленной по утвержденной смѣтѣ, на 219 р. 21 к.

Въ приходѣ Сопоцкинѣ находится каменная церковь, починенная въ минувшемъ году административ-

нымъ способомъ приходскимъ настоятелемъ, совместно съ церковнымъ старостою, церковными братчиками и подрядчикомъ Тваровскимъ; при чемъ въ ней устроены новый иконостасъ, за исчисленную по сметѣ сумму 2968 руб.

На постройку новаго настоятельскаго дома со службами въ приходѣ Сопочкинѣ, составленный проектъ мѣстнымъ уѣзднымъ Архитекторомъ, согласно утвержденнымъ Министромъ Народнаго Просвѣщенія 26 Апрѣля 1874 года нормальнымъ проектомъ, на сумму 4.609 руб. 45 коп., представленъ Министру Внутреннихъ Дѣлъ 24 Мая за № 5492 на благоусмотрѣніе и утвержденіе, но разрѣшенія на производство работъ еще не послѣдовало.

Наконецъ въ приходѣ Августовѣ проектируется постройка новой каменной церкви, вмѣстѣ съ причтовымъ домомъ и хозяйственными деревянными строениями, но къ составленію плановъ и сметъ по сему предмету, еще неприступлено.

Въ приходѣ Баллянскомъ предположено построить для церковнаго причта жилой домъ съ хозяйственными при немъ строениями. На работы эти составленъ Августовскимъ уѣзднымъ Архитекторомъ проектъ сметы, который 25 Октября за № 11059, представленъ Министру

Внутренних Дѣлъ на утверждение, но разрѣшенія на производство работъ еще не послѣдовало.

Для доставленія возможности Православнымъ жителямъ уѣзднаго г. Мариамполя и окрестностей, исполнять свои религіозныя обязанности, б. Намѣстникомъ въ Царствѣ разрѣшено было составить проэктъ постройки въ означенномъ городѣ Православнаго храма. Проэктъ на сказанную постройку, составленный уѣзднымъ Инженеромъ и Архитекторомъ, по которому смѣтный расходъ опредѣленъ въ 39.423 руб. 24½ коп., представленъ б. Намѣстнику отъ 17 Апрѣля 1873 г. за № 3380, но по настоящее время не утверждень.

По дѣлу о постройкѣ въ г. Августовѣ новой Православной приходской церкви, вмѣстимостью отъ 300 до 400 человекъ, Варшавскій Генераль - Губернаторъ, разрѣшивъ предположеніе объ устройствѣ сказанной церкви передать на обсужденіе Варшавскаго Церковно - Строительнаго Совѣта и озабочиваясь предоставленіемъ Православному населенію г. Августова и квартирующимъ тамъ войскамъ возможности исполнять религіозныя свои требы, вперёдъ до возведенія новаго церковнаго зданія, 16 Ноября за № 29842, предложилъ озаботиться пріисканіемъ соответственнаго временнаго

помѣщенія для означенной церкви, съ опредѣленіемъ потребныхъ на то расходовъ. Означенныя свѣдѣнія, вмѣстѣ съ планомъ дома, предполагаемаго подъ устройство временной церкви въ Августовѣ, сообщены Генераль-Адъютанту Графу Коцебу отъ 19 Декабря за № 12854, но разрѣшенія на наемъ сего дома еще не послѣдовало.

О постройкѣ въ посадѣ Кибарты дома для помѣщенія настоятеля Александро-Невской церкви, производится переписка съ Варшавскимъ Церковно-Строительнымъ Комитетомъ, которому препровождены проэктъ и смѣта исправленныя, по указанію Г. Варшавскаго Генераль-Губернатора.

Изъ числа Римско-Католическихъ церквей (костеловъ), 19 требуютъ капитальной починки, производство которой однако, по существующимъ въ здѣшнемъ краѣ правиламъ, зависитъ исключительно отъ добровольнаго согласія прихожанъ принять участіе въ денежныхъ складкахъ. Кромѣ сего въ 2-хъ приходахъ предположено построить новые костелы, на каковой предметъ составлены уже проэктъ и къ производству работъ приступлено будетъ въ 1876 году.

Что же касается Магометанской мечети, то такая не смотря на разрѣшеніе Министра Внутреннихъ

Дѣль, объ открытіи сбора добровольныхъ пожертвованій, необходимаго для исправленія ея, остается до сего времени въ вѣтхомъ состояніи.

б) Дороги, мосты и перевозки.

Пути сообщенія, пролегающіе по Сувалкской губерніи, въ 1875 году были тѣ-же самыя, какъ и въ прежніе годы, а именно:

1) Оконечность вѣтви С.-Петербурго - Варшавской желѣзной дороги отъ Ковны до Прусской границы, имѣющая протяженія 85 верстѣ.

2) Два большіе тракта Государственныхъ шоссейныхъ дорогъ: Ковенскій и Кенигсбергскій, на протяженіи $233\frac{1}{10}$ версты, содержимыя Правительствомъ и состоящія въ вѣдѣніи XI Округа Путей Сообщенія.

Дороги эти, за исключеніемъ части Ковенскаго шоссе, соединяющаго г. Маріамполь съ Ковно, въ отчетномъ году приведены были въ должную исправность.

3) Восемь губернскихъ шоссейныхъ дорогъ, (земскихъ), имѣющихъ протяженія 165 верстѣ 18 саж., устроенныхъ по распоряженію Губернскаго Начальства, частью посредствомъ шарварка, а частью на счетъ Губернскаго дорожнаго сбора.

Проселочныя дороги, или такъ называемыя сельскія, съ ихъ мостами и гатями, состоятъ въ вѣдѣніи гминныхъ управленій, содержатся на средства обывателей и находятся въ удовлетворительномъ положеніи.

Въ отчетномъ году конченъ постройкою деревянный мостъ, съ каменными устоями, на рѣкѣ Шешупѣ, протекающей около г. Владиславова. Расходъ по постройкѣ этого моста, исчисленный по смѣтѣ въ 31.567 руб., отнесенъ на счетъ Губернскаго дорожнаго сбора.

Постройка этого моста въ г. Владиславовѣ, была вызвана крайнею необходимостью, какъ въ административномъ, такъ и экономическомъ отношеніяхъ, такъ какъ во время весенняго разлитія рѣки Шешупы, имѣющей весьма крутые берега, и русло которой образуетъ границу уѣзднаго города, прекращалось на долгое время всякое сообщеніе города съ уѣздомъ.

Кромѣ сего въ 1875 году была отдана съ торговъ постройка мостовъ и ремонтровка вышеупомянутыхъ губернскихъ трактовъ, за сумму 29.802 руб., а именно:

| | |
|--------------------------------|------------|
| По Сувальскому уѣзду | 4.444 руб. |
| — Сейнскому — | 5.866 — |
| — Августовскому — | 4.572 — |
| — Кальварійскому — | 2.190 — |

По Волковышскому уѣзду 3.190 руб.
— Владиславовскому — 13.540 —

Число же перевозовъ чрезъ рѣки, протекающія въ губерніи, осталось безъ измѣненія.

в) Почты.

По Сувалкской губерніи, въ отчетномъ году, въ числѣ почтовыхъ учрежденій и личномъ составѣ оныхъ, никакихъ измѣненій небыло, за исключеніемъ упраздненія, содержавшагося на Шапской станціи комплекта почтовыхъ лошадей. Такимъ образомъ, корреспонденція изъ Шапъ, отправляется въ Юрбургъ и Владиславовъ на обратныхъ лошадяхъ сихъ послѣднихъ станцій.

Въ 1875 году, число почтовыхъ станцій осталось безъ измѣненія, а именно 23, изъ коихъ 4 безъ лошадей, на прочихъ же 19 станціяхъ содержалось 102 лошади.

Особыхъ жалобъ на дѣйствія лицъ почтоваго вѣдомства или гоньбу почтовыхъ лошадей, въ 1875 году, не поступило.

г) Народная нравственность.

Изъ приложенной къ настоящей статьѣ вѣдомости подъ № 5, составленной на основаніи сдѣланныхъ, полу-

ченныхъ отъ Кальварійскаго Суда Исправительной Полиціи, видно, что въ теченіи отчетнаго года жителями губерніи совершено 1.695 разнаго рода преступленій, въ ксихъ признано виновными 1.638 мужчинъ и 302 женщины, а всего обоого пола 1.940, что составляетъ 0,258 всего числа населенія.

Какъ число преступленій, такъ и число осужденныхъ, въ сравненіи съ предшествовавшимъ годомъ, въ 1875 году уменьшилось, а именно: преступленій на 339, а осужденныхъ на 1.458 челов.

Осужденные, въ отчетномъ году, распредѣлялись по сословіямъ слѣдующимъ образомъ:

| | мужес.—женск. |
|----------------------------------|---------------|
| Дворянъ потомственныхъ | 8 — „ |
| — личныхъ | 2 — 1. |
| Купцовъ | 2 — „ |
| Мѣщанъ | 158 — 40. |
| Крестьянъ | 1.438 — 259. |
| Военнаго сословія | 28 — 2. |
| Лицъ другихъ сословій | 2 — „ |

Итого 1.638 — 302.

Изъ этихъ данныхъ видно, что, не смотря на общее уменьшеніе числа осужденныхъ, число преступниковъ

дворянскаго сословія увеличилось противу 1874 года почти въ двое, а именно съ 5 на 8, которые были привлечены къ отвѣтственности по слѣдующимъ дѣламъ:

- За сопротивленіе распоряженіямъ Правительства и употребленіе самовольныхъ соединенныхъ съ насиліемъ мѣръ 4.
- За оскорбленіе и явное неуваженіе къ присутственнымъ мѣстамъ и чиновникамъ, при исполненіи послѣдними служебныхъ обязанностей. 1.
- За нарушеніе постановленій о паспортахъ. 1.
- За причиненіе увѣчья, ранъ и другихъ поврежденій здоровья 1.
- За воровство безъ насилія 1.

Особо тяжкихъ уголовныхъ преступленій, на которыя слѣдовало-бы указать отдѣльно—небыло. Больше число преступленій по прежнему относится къ тремъ родамъ, а именно: 247 случаевъ неповиновенія Правительственнымъ мѣстамъ и лицамъ, 331 случай причиненія увѣчья, ранъ и другихъ поврежденій здоровья и 416 случаевъ воровства.

Обращаясь затѣмъ къ распредѣленію преступниковъ по возрастамъ, слѣдуетъ замѣтить, что большее число

преступленій совершено въ возрастѣ отъ 21 до 50 лѣтъ,
а именно:

| | |
|-----------------------------|------|
| ниже 17 лѣтъ | 93, |
| отъ 17 до 20 лѣтъ | 183, |
| — 21 — 25 — | 290, |
| — 26 — 30 — | 325, |
| — 31 — 40 — | 479, |
| — 41 — 50 — | 317, |
| — 51 — 60 — | 194, |
| свыше 60 лѣтъ | 59. |

Дѣлъ, поступившихъ на разсмотрѣніе суда, по предмету распространенія фальшивыхъ денежныхъ знаковъ, простиралось въ 1875 году до 20, болѣе предыдущаго года на 11. Обвиняемыхъ въ означенномъ преступленіи было 23 мужчины и 6 женщинъ, всего 29 челов., изъ коихъ 5 принадлежали къ мѣщанскому сословію, а 21 къ крестьянскому.

Какъ видно, большая часть фальшивыхъ денежныхъ знаковъ задержано было у крестьянъ, которые, какъ обнаружено слѣдствіемъ, всегда получали ихъ за дѣйствительные, по большей части отъ евреевъ, при расчетахъ во время купли или продажи какихъ либо предметовъ.

Выше приведенныя цифры могутъ служить лучшимъ доказательствомъ, что уровень нравственности въ губерніи съ каждымъ годомъ возвышается.

При этомъ слѣдуетъ замѣтить, что самымъ надежнымъ средствомъ для предупрежденія и пресѣченія преступленій, служить учрежденная съ 1 Января 1867 года земская стража.

Стража эта раздѣляется въ губерніи на 8 командъ:— одна губернскаго города Сувалокъ и 7 уѣздныхъ, и дѣйствуетъ подъ непосредственнымъ наблюденіемъ и руководствомъ Начальниковъ стражи. Численность стражи къ 1 Января 1876 года состояла изъ 42 конныхъ и 203 пѣшихъ.

Неоспоримымъ доказательствомъ дѣятельности чиновъ земской стражи и полезнаго ея учрежденія, служатъ нижеслѣдующія числовыя данныя.

Въ 1875 году, числами земской стражи, между прочимъ,

а) обнаружено:

- | | |
|---|-----|
| 1) Случаевъ святотатства | 5. |
| 2) Проступковъ противъ верховной власти | 6. |
| 3) Проступковъ противъ обязанности гражданской службы | 35. |

- 4) Проступковъ противъ законовъ о состояніяхъ. 9.
- 5) Преступленій противъ народнаго здравія . . . 592.
- 6) Проступковъ противъ обязанностей воинской и земской. 82.
- 7) Нарушеній уставовъ о промышленности и торговли 270.
- 8) Нарушеній уставовъ строительныхъ, почтовыхъ и путей сообщенія , 1.056.
- 9) Нарушеніе правилъ о предосторожности отъ огня 2.331.
- 10) Нарушеній паспортной системы 2.413.
- 11) Подстрѣкателей къ ложнымъ доносамъ . . . 3.
- 12) Нарушеніе дѣснаго устава 187.
- 13) Нарушеній питейнаго устава. 202.
- 14) Нарушеніе таможеннаго устава. 96.
- 15) Покушеній на смертоубійство и самоубійство 14.
- 16) Случаевъ воровства и грабежа. 1.465.
- 17) Поджигательствъ 20.
- 18) Случаевъ содержанія оружія безъ разрѣшенія 143.

б) задержано:

- 1) За святотатство 2.
- 2) За бродяжество. 2.413.
- 3) За нарушеніе общественнаго порядка и полицейскихъ постановленій. 834.
- 4) За смертоубійство. 6.

- 5) По воровству, разбою и грабежу. 1.238.
6) Поджигателей 4.

Болѣе подробная вѣдомость о дѣятельности земской стражи, за 1875 годъ, при семъ прилагается подъ № 10.

Расколь.

Въ Сувалкской губерніи, въ уѣздахъ: Сувалкомъ, Сейнскомъ, Августовскомъ и Кальварійскомъ проживаетъ въ настоящее время старообрядцевъ, Филиповской безпоповщинской секты, 5.408 душъ обоого пола, болѣе противу 1874 года на 560 душъ. Увеличеніе этого числа населенія объясняется частью приращеніемъ, а главное возвращеніемъ многихъ, выселившихся въ прежнее время, во внутрь Россіи.

Въ занятіяхъ и матеріальномъ положеніи старообрядцевъ, особенныхъ перемѣнъ въ отчетномъ году не произошло и главныя средства ихъ къ жизни заключаются по прежнему въ хлѣбопашествѣ.

Точно также и въ нравственномъ отношеніи между ними никакихъ перемѣнъ необнаружено и Высочайше утвержденныя 19 Апрѣля 1874 года правила о записи въ метрическія книги браковъ, рожденій и смерти, введенныя въ дѣйствіе съ 1 Января 1875 года, были при-

няты старообрядцами, проживающими въ губерніи, весьма равнодушно и почти безъ всякихъ толкованій. Равнодушіе это объясняется во первыхъ неразвитостью большаго числа раскольниковъ и несообщительностью ихъ не только съ посторонними но и между собою, а во вторыхъ, проживающіе въ здѣшнемъ краѣ старообрядцы пользуются во всемъ правами коренныхъ жителей и метрическіе акты составлялись до сего времени чиновникомъ гражданскаго состоянія, такъ что новый законъ въ этомъ отношеніи ни чѣмъ не рознится отъ прежнихъ порядковъ.

Впрочемъ въ средѣ старообрядцевъ, проживающихъ въ Августовскомъ уѣздѣ, злонамѣренными лицами былъ распространень слухъ, что будто-бы всѣ лица, имѣющія намѣреніе составить, на основаніи выше упомянутыхъ Высочайшихъ правилъ, какой либо метрической актъ, будутъ тотчасъ же причисляемы къ единовѣрческой церкви; но вълѣдствіе своевременнаго разъясненія старообрядцамъ, мѣстными властями, о нелѣпости распространившагося между ними слуха и о той нравственной и матеріальной пользѣ, которая Высочайше дарована означенными правилами, слухъ этотъ былъ прекращень.

Въ отчетномъ году, проживающими въ губерніи старообрядцами, записано въ метрическія книги браковъ 16, рожденій 25 и смертныхъ случаевъ 19.

При составленіи означенныхъ актовъ раскольниками Сувалскаго уѣзда, оказалось нѣсколько лицъ изъ числа заявившихъ желаніе записаться во вновь установленныя метрическія книги, присоединившихся къ единовѣрію во время надѣла послѣднихъ землею, но въ слѣдствіи возвратившихся обратно въ расколъ. Лица, уличенныя въ этомъ преступленіи, на основаніи 41 ст. Высочайше утвержденныхъ правилъ о метрическихъ записяхъ, преданы судебной отвѣтственности.

Обращаясь затѣмъ къ общей цифрѣ составленныхъ старообрядцами въ 1875 году метрическихъ актовъ, нельзя не замѣтить, что цифра оныхъ, по отношенію къ числу этого народонаселенія весьма незначительна. Главная причина уклоненія со стороны раскольниковъ записывать браки, рожденія и смертные случаи, въ установленныя для сего книги, заключается въ томъ, что они еще недостаточно уяснили себѣ тѣ выгоды, которыя предоставляетъ имъ новый законъ, но въ будущемъ, можно съ достовѣрностью сказать, что введенныя въ отчетномъ году правила, будутъ старообрядцами исполняться въ точности. Въ пользу этого предположенія служить то обстоятельство, что вышепоказанное число метрическихъ актовъ составлено было лишь въ концѣ отчетнаго года, т. е. когда старообрядцы имѣли уже

нѣкоторую возможность ознакомиться съ настоящимъ дѣломъ.

Случаевъ присоединенія раскольниковъ къ едино-
вѣрїю было въ отчетномъ году 14, что составляетъ так-
же весьма незначительный процентъ; при этомъ вельзя
не замѣтить, что раскольники присоединяются къ едино-
вѣрїю не по собственному сознанию въ своихъ заблуж-
денїяхъ, а единственно изъ какихъ либо матеріальныхъ
выгодъ, на примѣръ въ надеждѣ получить отъ казны
надѣлъ земли или денежное пособіе. Вообще, какъ за-
мѣчено, къ единовѣрїю присоединяются лица, неимѣвшія
никакого значенія въ средѣ старообрядцевъ.

Греко - Уніаты.

Въ Сувалкской губерніи, въ Августовскомъ уѣздѣ,
къ началу отчетнаго года числилось греко-уніатскаго
населенія 10.777 душъ обоего пола, составляющихъ семь
приходовъ. Уніаты эти, согласно составленныхъ ими при-
говоровъ о принятїи ихъ въ лоно православной церкви,
по распоряженію Варшавскаго Генераль-Губернатора и
въ силу Высочайше предоставленной ему власти, 27
Апрѣля присоединены къ православію, вмѣстѣ съ своимъ
духовенствомъ.

Актъ возсоединенія былъ совершенъ въ Баллянской церкви Высокопреосвященнымъ Иоанникіемъ, б. Архіепископомъ Варшавскимъ и Новогеоргіевскимъ, весьма торжественно при большомъ стеченіи народа и затѣмъ законченъ былъ угощеніемъ, предложеннымъ народу на площадкѣ предъ начальнымъ училищемъ, вблизи церкви. Въ день возсоединенія, какъ въ церкви во время богослуженія, такъ и на народномъ празднествѣ, несмотря на громадную толпу и ничтожное число полицейскихъ чиновъ, (всего 16 человѣкъ), порядокъ былъ примѣрный и общее настроеніе самое отрядное.

Здѣшніе б. уніаты, сравнительно съ большинствомъ своихъ единовѣрцевъ въ другихъ губерніяхъ Царства Польскаго, находятся въ гораздо менѣ выгодныхъ условіяхъ.

Въ весьма недалекомъ сравнительно прошломъ, а именно еще въ концѣ прошедшаго столѣтія, большая часть нынѣшняго Августовскаго уѣзда была сплошь населена русскимъ племенемъ, исповѣдавшимъ унію, къ которой принадлежали и многіе изъ помѣщиковъ. Мало по малу, при индеферентномъ отношеніи къ уніатамъ мѣстной администраціи, а вѣроятно при содѣйствіи ея, неустанная пропаганда римско-католическаго духовенства, при пособіи помѣщиковъ, прежде всѣхъ от-

ступившихъ отъ вѣры отцовъ своихъ, стала совращать и мѣтное крестьянское сословіе, съ тою систематическою послѣдовательностью, которая вообще характеризуетъ миссіонерскую дѣятельность латинскихъ ксендзовъ. Съ одной стороны рядомъ съ убогими уніатскими церквями стали возникать величественные католическіе костелы съ своими органами и пышною процессуальною обстановкою, съ другой помѣщики и разные ихъ официалысты, подъ вліяніемъ духовенства, оказывали матеріальную поддержку тѣмъ изъ своихъ крестьянъ, которые переходили въ латинство, и на оборотъ всѣми способами угнетали оставшихся вѣрными религіи своихъ предковъ, Уніатскіе священники въ угоду польской интеллигенціи, которой принадлежало ктиторство въ лицѣ владѣльцевъ, не только смотрѣли равнодушно на латинскую пропаганду, въ средѣ своей паствы, но сами охотно допускали введеніе у себя обстановки и различныхъ обрядностей, несвойственныхъ восточной церкви, какъ то: применутыхъ къ стѣнѣ алтарей, органовъ, колокольниковъ, пѣнія рожанцовъ и годинокъ и проч., такъ что въ короткое время уніатскіе храмы мало чѣмъ стали отличаться отъ костеловъ. Пользуясь этимъ въ случаѣ смерти или отсутствія священниковъ, ксендзы принимали въ свое завѣдываніе уніатскіе приходы и совершали всѣ требы, но новорожденныхъ маладенцевъ, окре-

ценныхъ по католическому обряду, записывали не въ приходскія книги, а въ метрики своихъ костеловъ.

Мудрено-ли, что при такихъ условіяхъ католическіе приходы стали быстро увеличиваться на счетъ униатскаго населенія, которое менѣе, нежели въ одно столѣтіе, изъ 30 тысячнаго едва сохранило 10.000 душъ обоого пола и то почти утратившихъ и свой языкъ и свою русскую народность.

Разительнымъ примѣромъ такого образа дѣйствій латинскаго духовенства служить Теолинскій костель, находящійся въ полуверстѣ отъ города, нынѣ посада Сопоцкина. Костель этотъ былъ выстроенъ въ концѣ прошедшаго столѣтія бывшимъ мѣстнымъ магнатомъ графомъ Волловичемъ, на мѣсто существовавшей когда-то каплицы, для себя и своей польской дворовой чeledи, весьма въ то время немногочисленной. Въ 1801 году, костель этотъ былъ обращенъ изъ филиальнаго въ приходскій, а въ настоящее время онъ считаетъ болѣе 6.000 душъ прихожанъ.

Торжественный актъ воссоединенія униатовъ съ православною церковью, совершенный 27 Апрѣля, навсегда положилъ предѣлъ дальнѣйшему распространенію католичества въ этой мѣстности, въ ущербъ прирожденному

ея населенію и, можно надѣяться, что молодое поколѣніе, воспитанное въ духѣ православія и русской народности, станетъ твердымъ оплотомъ противъ вторженія враждебнаго имъ элемента Запада. Но нынѣшніе новообращенные, въ особенности разсеянные между католиками, еще долго будутъ бороться съ своими прежними традиціями и борьба эта въ людяхъ неразвитыхъ, ищущихъ въ религіи не нравственнаго утѣшенія, а лишь слѣпаго исполненія наружныхъ обрядовъ, тѣмъ естественнѣе, чѣмъ болѣе отражаются на внутреннемъ бытѣ ихъ слѣды бывшаго помѣщичьяго управленія и разсчитанныхъ вѣковыхъ притѣсненій.

д) Арестанты, тюрьмы и этапы.

Въ мѣстахъ заключенія Сувальской губерніи, состоящихъ изъ одной тюрьмы въ г. Кальваріи и 3-хъ detenціонныхъ арестовъ при судахъ простой полиціи въ городахъ: Сувалкахъ, Сейнахъ и Маріамполѣ, въ 1875 г. содержалось 2339 арестантовъ; среднимъ же числомъ было ихъ ежедневно въ тюрьмѣ 299 и въ detenціонныхъ арестахъ 34 итого 333 чел., противъ 1874 года въ первой менѣе на 22, а во вторыхъ болѣе на 1, или вообще менѣе на 21 челов.; въ сравненіи же съ нормальнымъ числомъ, опредѣленнымъ штатами, было менѣе въ

тюрьмѣ на 171, а въ арестахъ на 26, или вообще на 197 челов. Уменьшеніе противъ 1874 года цифры арестантовъ, (числящихся почти исключительно за судебными мѣстами), послѣдовало во 1-хъ отъ удовлетворительныхъ урожаевъ послѣднихъ лѣтъ, которые давали бѣдному классу народа возможность пріобрѣтать себѣ пропитаніе законнымъ путемъ, не нарушая правъ собственности, и во 2-хъ отъ принятыхъ со стороны Губернскаго Начальства зависящихъ мѣръ, заключающихся главнымъ образомъ въ неотлагательной высылкѣ по принадлежности осужденныхъ арестантовъ, въ настояніи надъ судебными мѣстами въ скорѣйшемъ производствѣ арестантскихъ дѣлъ и въ повужденіи административныхъ властей къ быстрому исполненію требованій судовъ по дѣламъ этого рода.

Кальварійская тюрьма помѣщается въ казенномъ каменномъ зданіи, которое въ настоящее время требуетъ нѣкоторыхъ наружныхъ, довольно значительныхъ починокъ. Хотя необходимая сумма для приведенія зданія этого въ надлежащую исправность, вслѣдствіе ходатайства Губернскаго Начальства, назначена Министерствомъ Внутреннихъ Дѣлъ и затѣмъ послѣ произведенныхъ въ Кальварійскомъ Уѣздномъ Управленіи торговъ на эти работы, подрядчикъ приступилъ къ нимъ въ 1875 году,

но окончаніе означенныхъ работъ послѣдуетъ лишь съ наступленіемъ теплаго времени.

Нанимавшійся съ 1868 г. частный домъ подъ добавочное помѣщеніе тюремныхъ арестантовъ, по поводу уменьшившагося числа заключенныхъ, возвращенъ домовладѣльцу съ 1-го Мая 1875 года.

Пересылка арестантовъ въ здѣшней губерніи производилась по тремъ военно-этапнымъ трактамъ, идущимъ отъ города Сувалокъ: одинъ въ Ковно, другой въ Ломжу, а третій чрезъ Августовъ, Липскъ и Ястржембну въ г. Гродно. Въ же этапныхъ линіяхъ арестанты пересылались на основаніи правилъ, утвержденныхъ Министерствомъ Внутреннихъ Дѣлъ 15 Юля 1870 года, Уѣздными Начальниками на счетъ транспортныхъ суммъ, а городскими и гминными Управленіями на средства мѣстныхъ обществъ.

Ночлежныя станціи на этапныхъ трактахъ устроены въ городѣ Сувалкахъ, въ городскомъ зданіи, при военной гауптвахтѣ; въ Августовѣ, Кальваріи и Маріамполѣ въ частныхъ домахъ, нанятыхъ подъ распространеніе гауптвахтѣ, а въ посадѣ Липскѣ, равно въ деревняхъ: Ястржембнѣ, Шишлинкахъ, Дембовой-Будѣ и Вейверахъ, въ особыхъ обывательскихъ домахъ, то-

же по найму. Всѣ эти помѣщенія содержатся въ должной исправности.

Въ Сувалкской губерніи особыхъ рабочихъ и исправительныхъ домовъ неимѣется, а преступники, приговоренные къ наказаніямъ этого рода, содержатся въ Кальварійской исправительной тюрьмѣ и они съ начала 1873 г., именно со времени возстановленія дѣйствія тюремной прядильни, употребляются къ приготовленію на ней пряжи, а равно къ работамъ по починкѣ и содержанию и чистотѣ тюремныхъ строеній.

Въ 1875 году содержалось въ тюрьмѣ по судебнымъ рѣшеніямъ приговоренныхъ къ отдачѣ въ рабочій домъ 118, въ исправительный домъ 13, къ тюремному заключенію 173, и къ кратковременному аресту 87, итого 391 челов.

Арестантскихъ ротъ въ здѣшней губерніи также нѣтъ, а приговоренные къ нимъ преступники, на основаніи Высочайшаго повелѣнія, объявленнаго въ выпискѣ изъ журнала бывшаго Совѣта Управленія Царства Польскаго отъ ¹²/₂₄ Іюля 1866 года за № 24015, отправляются изъ Сувалкской губерніи въ Новогеоргиевскую крѣпость, или же, при неимѣніи тамъ свободныхъ мѣстъ, въ Ивангородскую. Въ первую изъ этихъ крѣпостей отправлено въ 1875 году 16 человѣкъ.

Късылкѣ въ Сибирь и къ каторжнымъ работамъ по судебнымъ приговорамъ въ 1875 году назначено было преступниковъ обыкновенныхъ 19 челов., изъ которыхъ выслано въ Сибирь 6 челов., а остальные 12 каторжныхъ преступниковъ, по случаю переполненія Новоборисоглѣбской и Новобѣлгородской тюремъ, назначенныхъ Министерствомъ Внутреннихъ Дѣлъ для отправки изъ здѣшней губерніи арестантовъ, каторжнаго разряда, въ виду циркуляра Министерства отъ 11 Декабря 1874 г. за № 5727, о приостановленіи до дальнѣйшаго распоряженія высылки каторжныхъ арестантовъ, оставлены до 1876 года на мѣстѣ ихъ осужденія.

Продовольствіе для арестантовъ Кальварійской тюрьмы по тарифу, введенному въ дѣйствіе въ здѣшнемъ краѣ съ 18 (30) Сентября 1866 г., производилось посредствомъ подряда, съ платою подрядчику за суточную арестантскую порцію, по $7\frac{9}{100}$ коп. На неудовлетворительность продовольствія, при ревизіяхъ періодическихкихъ и ввезанныхъ, производимыхъ въ тюрьмѣ мѣстнымъ Уѣзднымъ Начальникомъ и чинами Суда Полиции Исправительной, жалобъ арестантами заявляемо небыло.

Для наблюденія за здоровьемъ арестантовъ имѣются при тюрьмѣ постоянные: врачъ и хирургъ.

Въ 1875 году эпидемическія болѣзни на тюремныхъ арестантахъ не появлялись, отъ другихъ-же обыкновенныхъ болѣзней, изъ 231 заболѣвшихъ арестантовъ, умеръ 1.

Въ 1875 году бѣжало изъ Кальварійской тюрьмы и Мариампольскаго detenціоннаго ареста по одному арестанту, изъ которыхъ бѣжавшій изъ тюрьмы пойманъ и возвращенъ въ нее; о бѣжавшемъ же изъ detenціоннаго ареста производится еще розыскъ, а виновные въ допущеніи побѣга этихъ арестантовъ преданы суду.

Матеріальное состояніе заключенныхъ, вообще было довольно удовлетворительно и въ нравственномъ отношеніи никакихъ особенно неблагопріятныхъ явленій въ 1875 году не замѣчалось.

е) Пожары.

Изъ прилагаемой вѣдомости подъ № 6 видно, что общее число пожарныхъ случаевъ въ губерніи, въ теченіи отчетнаго года было 423, болѣе 1874 года на 44. Ими истреблено жилыхъ домовъ и другихъ строеній: въ городахъ 29, въ уѣздахъ 772, а всего 801, менѣе предъидущаго года на 7; при чемъ, сумма происшедшаго отъ того убытка въ недвижимой собственности застрахован-

ной была менѣе 1874 года на 8.216 руб. и составляла всего 134.702 руб.

Наибольшее число изъ бывшихъ пожаровъ, а именно 129 выпало въ отчетномъ году на лѣтніе мѣсяцы, затѣмъ 117 на осенніе, 107 на весенніе и 70 на зимніе мѣсяцы.

Произведенными разслѣдованіями обнаружено, что означенные пожары произошли:

Въ 23 случаяхъ отъ удара молніи.

- 41 — — дурнаго устройства печей и дымовыхъ трубъ.
- 112 — — неосторожнаго обращенія съ огнемъ.
- 50 — — поджога.
- 197 — — неизвѣстныхъ причинъ.

Болѣе разрушительное дѣйствіе огня проявилось въ отчетномъ году только въ трехъ случаяхъ:

1) 7-го Мая, въ фольваркѣ Тарлупѣ, Маріампольскаго уѣзда, сгорѣло два жилыхъ дома и скотный дворъ, принадлежавшіе администратору фольварка Хростовскому и застрахованные въ 2.900 руб. Кромѣ того, погорѣльцемъ понесено убытка въ сгорѣвшемъ движимомъ имуществѣ, не застрахованномъ, на сумму около 10 т. руб.

2) 27-го Июня, въ деревнѣ Новагута, Мариѣмпольскаго уѣзда, сгорѣло 15 жилыхъ домовъ, со всѣми пристройки, принадлежавшихъ мѣстнымъ крестьянамъ и застрахованныхъ въ 10.200 руб.

3) 11-го Юля, въ деревнѣ Алексота, Мариѣмпольскаго уѣзда, сгорѣло у мѣстныхъ жителей 12 жилыхъ домовъ, застрахованныхъ въ 4.100 руб.

Несчастныхъ случаевъ съ людьми отъ пожаровъ 1875 года небыло, кромѣ незначительныхъ обжоговъ.

Пожарныхъ командъ, правильно организованныхъ въ губерніи, не исключая и губернскаго города, неимѣется, и единственнымъ орудіемъ къ предупрежденію пожарныхъ случаевъ является только бдительное наблюдение о строжайшемъ со стороны жителей исполненіи правилъ строительнаго устава и усиленный надзоръ полиціи за исправнымъ содержаніемъ обывателями печей и дымовыхъ трубъ.

Для тушенія же огня во время пожаровъ, въ каждомъ городѣ находятся заливныя трубы, ведра, лѣстницы, багры и проч., содержаемыя на общественный счетъ, въ опредѣленномъ существующими въ здѣшнемъ крайѣ законоположеніями количествомъ, наблюдение за исправнымъ содержаніемъ которыхъ возложено на мѣстныя административныя власти и чиновъ земской стражи.

ж) Различныя происшествія и народныя бѣдствія.

Происшествій, которыя заслуживали-бы особаго вниманія по своей обстановкѣ или по обстоятельствамъ ихъ сопровождаемымъ, небыло въ губерніи въ отчетномъ году; изъ стихійныхъ-же явленій, отражавшихся неблагоприятно на народномъ хозяйствѣ, слѣдуетъ упомянуть о бывшихъ въ теченіи прошедшаго лѣта частыхъ градобитіяхъ, отъ коихъ озимые и яровые хлѣба пострадали повсемѣстно. Наибольшій уронъ причиненъ выпавшимъ градомъ въ уѣздахъ Кальварійскомъ, Маріампольскомъ и Августовскомъ, гдѣ въ общей сложности выбито было хлѣба на пространствѣ 6.266 морговъ, на сумму до 75.000 рублей.

IV.

Народное здравіе и общественное призрѣніе.

а) Врачи.

Медицинская часть въ губерніи находится въ непосредственномъ завѣдываніи Врачебнаго Отдѣленія Сувалкскаго Губернскаго Правленія.

Въ отчетномъ году въ губерніи числилось врачей 24; изъ этого числа состояло на Государственной службѣ 19, а именно:

| | |
|--|----|
| Медицинскій Инспектор | 1. |
| Губернскій городской врач | 1. |
| Фармацевтическій ассесоръ | 1. |
| Губернскій ветеринарный врач | 1. |
| Уѣздныхъ врачей и ветеринаровъ | 9. |
| Больничныхъ врачей | 5. |
| Тюремный врачъ | 1. |

Кромѣ того состоитъ въ губерніи фельдшеровъ служащихъ 14 и неслужащихъ 31; акушеровъ служащихъ 7 и неслужащихъ 11. Казенныхъ аптекъ въ губерніи не существуетъ, а вольныхъ 15 и два аптечныя отдѣленія. Изъ числа означенныхъ аптекъ находится: въ губернскомъ городѣ 2, въ уѣздныхъ городахъ 7 и въ другихъ мѣстностяхъ губерніи 6; аптечныя же отдѣленія состоятъ въ посадѣ Кибарты, Волковышскаго уѣзда, и въ посадѣ Пильвишки, Маріампольскаго уѣзда. Общее число рецептовъ, поступившихъ въ означенныя аптеки, въ теченіи минувшаго года, составляетъ 41193; изъ нихъ на долю Сувалкскихъ городскихъ аптекъ приходится 11.761, а на остальные, среднимъ числомъ по 1.962.

Всѣ здѣшнія аптеки вполне удовлетворяютъ требуемымъ отъ нихъ условіямъ и содержатся въ совершенной исправности.

Сопоставляя приведенное число врачебнаго персонала и аптекъ въ губерніи, съ количествомъ населенія въ 560.573 души, оказывается, что:

| | | |
|-------------------------------------|--------|-----------|
| Одинъ врачъ приходится на | 26.217 | человѣкъ |
| — фельдшеръ | 12.446 | — |
| Одна акушерка | 15.718 | женщинъ |
| — аптека | 32.973 | человѣкъ. |

Дѣятельность медицинскихъ чиновъ, кромѣ непосредственнаго исполненія прямыхъ своихъ обязанностей по отношенію къ заболѣвающимъ, въ отчетномъ году, по установленному порядку заключалась, какъ въ освидѣтельствованіи живыхъ людей и предметовъ и въ производствѣ вскрытій надъ людскими трупами, когда по ходу дѣла необходимо было опредѣлить дѣйствительную причину смерти, такъ въ анализѣ разныхъ лекарственныхъ и сомнительныхъ веществъ и въ осмотрѣ лавокъ, пекарней, мясныхъ рядовъ и скотобоенъ; при чемъ особенное вниманіе было обращено на качество продуктовъ первой потребности жизни и за продажу недоброкачественныхъ припасовъ, подвергнуто было судебному вскрытію 39 лицъ, а также и въ содѣйствіи мѣстной административной власти въ принятіи мѣръ къ возможному сохраненію здоровья обывателей.

Для достиженія этаго, Врачебнымъ Отдѣленіемъ обращено было особенное вниманіе на оспопрививаніе, производившееся въ средѣ населенія, большею частію фельдшерами, подъ наблюденіемъ мѣстныхъ врачей. Всѣхъ оспопрививаній въ 1875 году сдѣлано было 13.125, изъ нихъ въ мужскомъ полѣ 7.055 и въ женскомъ 6.070.

Для предотвращенія развитія сифилитической болѣзни, по распоряженію б. Намѣстника въ Царствѣ Польскомъ, учреждены во всѣхъ городахъ особые комитеты, на обязанности которыхъ лежитъ обезужденіе и безотлагательное принятіе соотвѣтственныхъ мѣръ. Независимо сего, всѣ публичныя женщины еженедѣльно свидѣтельствуются мѣстными врачами, при чемъ оказавшіяся больными, тотчасъ же отсылаются на излѣченіе въ ближайшія больницы.

Благодаря такимъ мѣрамъ, а главное бдительному надзору со стороны земской стражи, чтобы публичныя женщины не укрывались отъ освидѣтельствованія, случаи зараженія сифилисомъ весьма рѣдки. Изъ числа 290 подобнаго рода женщинъ, проживающихъ въ губерніи, въ отчетномъ году, было больныхъ 92.

б) Больницы.

Для поданія пособія заболѣвающимъ, въ Сувальской губерніи существуетъ 5 городскихъ больницъ, ле-

чебница для приходящихъ въ г. Августовѣ и одна тюремная больница.

При каждой больницѣ находится штатный врачъ, фельдшеръ и экономъ или смотритель. Въ больницахъ этихъ пользуются люди всякаго званія и сословія, а также и нижніе воинскіе чины, за леченіе которыхъ больницы получаютъ плату отъ военного вѣдомства.

Сувалкская больница Св. Петра и Павла, устроенная для христіанъ, помѣщается въ большомъ двухъэтажномъ каменномъ зданіи, комнаты котораго высокія, свѣтлыя и просторныя; такъ что при обыкновенномъ количествѣ больныхъ, размѣщеніе ихъ представляется вполне удобнымъ. Кроватей въ этой больницѣ по штату положено 60, но больныхъ въ ней весьма часто бываетъ больше. Въ эту больницу присылаются для излѣченія, кромѣ жителей г. Сувалокъ, жители Августовскаго и Сувалкскаго уѣздовъ. Въ настоящее время, эта больница, благодаря заботливости членовъ Совѣта общественнаго призрѣнія, снабжена въ достаточномъ количествѣ, какъ одеждой для больныхъ, такъ и постельнымъ бѣльемъ.

Рядомъ съ больницею Св. Петра и Павла, въ одной оградѣ, стоитъ еврейская больница, отдѣляясь отъ хри-

стіанской только корридормъ. Больница эта, хотя также помѣщается въ каменномъ двухъ-этажномъ домѣ, но находится въ относительно худшемъ положеніи чѣмъ христіанская. Комнаты тѣсны, освѣщены неудовлетворительно, вентилируются дурно и нагрѣваются недостаточно, даже при усиленной топкѣ. При всѣхъ стараніяхъ, до сихъ поръ не могло быть сдѣлано всего, что настоятельно требуется для улучшенія больницы. Упадокъ ея, обусловливается не однимъ неимѣніемъ больничныхъ вещей, но касается самыхъ капитальныхъ сторонъ. Вѣтхость зданія и отсутствіе всякой ремонтировки въ продолженіи весьма долгаго времени, составляютъ такіе недостатки, которые не могутъ быть исправлены одною только дѣятельностью мѣстной администраціи, а нуждаются въ значительныхъ субсидіяхъ Правительства или общества.

Маріампольская больница Св. Маргариты, какъ сказано было въ отчетѣ за 1874 годъ, помѣщается въ одностороннемъ каменномъ домѣ, построенномъ вовсе не для спеціальной цѣли, вслѣдствіе чего и расположеніе въ ономъ комнатъ, далеко несоотвѣтствуетъ госпитальному назначенію. Между главными неудобствами этой больницы, слѣдуетъ упомянуть, что женское отдѣленіе ея помѣщается во флигелѣ, передѣланномъ изъ надвор-

ныхъ строеній и представляющемъ никакого вида жилыхъ помѣщеній; окна сохраняютъ форму оконъ въ сараяхъ, а двери прямо изъ палатъ выходятъ на открытый дворъ. Въ такомъ незавидномъ положеніи, больница эта находилась въ продолженіи многихъ лѣтъ, но въ отчетномъ году, возбужденный вопросъ о продажѣ всего больничнаго зданія и о постройкѣ новаго перешелъ наконецъ изъ области предположеній на реальную почву и приступлено уже къ составленію проекта постройки новой больницы.

Положеніе прочихъ больницъ въ отчетномъ году осталось безъ измѣненія, за исключеніемъ Кальварійской, въ которой произведена капитальная ремонтировка зданія и устроены дренажи, для осушки стѣнъ.

Заведенія эти, кромѣ тюремной больницы, принадлежатъ къ разряду благотворительныхъ и содержатся изъ процентовъ съ капиталовъ, вложенныхъ жертвователями въ Польскій Банкъ, а также изъ пособій отъ Правительства и платы за пользованіе больныхъ, равно изъ доходовъ съ домовъ и огородовъ, принадлежащихъ симъ заведеніямъ и наконецъ изъ добровольныхъ приношеній.

Въ отчетномъ году число находившихся на излеченіи въ больницахъ Совѣта общественнаго призрѣнія, было слѣдующее:

| МѢСТО НАХОЖДЕНІЕ И НАЗВАНІЕ БОЛЬНИЦЪ. | Находилось на излеченіи. | | | | Въ общей сложности пробыло сутокъ. | Наибольшее число больныхъ. | Выбыло и выздоровѣло. | Умерло. | Осталось. |
|---------------------------------------|--------------------------|----------|--------|--------|------------------------------------|----------------------------|-----------------------|---------|-----------|
| | Мужчинъ. | Женщинъ. | Дѣтей. | Всего. | | | | | |
| Въ г. Сувалкахъ: | | | | | | | | | |
| Св. Петра и Павла | 148 | 287 | 30 | 465 | 15563 | 56 | 372 | 43 | 50 |
| Еврейская | 90 | 67 | 9 | 166 | 8635 | 16 | 122 | 18 | 26 |
| Въ г. Кальваріи: | | | | | | | | | |
| Св. Георгія | 151 | 64 | 13 | 228 | 4441 | 8 | 179 | 18 | 31 |
| Въ г. Маріамполѣ: | | | | | | | | | |
| Св. Маргариты | 145 | 105 | 8 | 258 | 8878 | 27 | 218 | 16 | 24 |
| Въ г. Сейнахъ: | | | | | | | | | |
| Св. Симеона | 108 | 55 | 4 | 167 | 5250 | 19 | 138 | 15 | 14 |
| Итого | 642 | 578 | 64 | 1284 | 42767 | 126 | 1029 | 110 | 145 |

Содержаніе въ отчетномъ году больницъ составляетъ 20.085 руб. 75 коп., а именно:

Сувальская Св. Петра и Павла . 7.119 руб. 84 коп.
 — Еврейская 3.793 — 31¹/₂ —
 Кальварійская, Св. Георгія . . 2.959 — 45 —
 Маріампольская, Св. Маргариты . 3.447 — 54¹/₂ —
 Сейнская, Св. Симеона 2.765 — 60 —

Средства же больницъ простираются до 48.346 руб. 12 коп., которыя, составляя запасный капиталъ, хранятся въ Польскомъ Банкѣ.

Домовъ умалишенныхъ въ губерніи не имѣется и больные этого рода отправляются по мѣрѣ открывающихся вакансій въ г. Варшаву, въ больницу Св. Іоанна Божіяго.

в) Эпидеміи и эпизоотіи.

Народное здравіе въ Сувалкской губерніи, въ отчетномъ году, было неполнѣ удовлетворительно. Главною причиною этого слѣдуетъ считать дифтеритъ, которымъ преимущественно страдали дѣти, не рѣдко немощныя перенести сказанной болѣзни; взрослые же хотя и заболѣвали дифтеритическимъ воспаленіемъ горла, но всегда почти выздоравливали. Дифтеритъ болѣе всего свирѣпствовалъ въ теченіи зимняго времени, затѣмъ весною и лѣтомъ показывался весьма рѣдко, а осенью прекратился совершенно. Самая страшная форма этой болѣзни была, когда крупъ сразу принималъ характеръ дифтерическій, такъ какъ въ подобныхъ случаяхъ не было кажется примѣра выздоровленія.

Затѣмъ слѣдуетъ натуральная оспа и кровавый поносъ. Оспа въ отчетномъ году появилась въ одномъ только Маріампольскомъ уѣздѣ и то въ самыхъ незначительныхъ размѣрахъ; кровавый же поносъ свирѣпствовалъ только въ лѣтнихъ мѣсяцахъ, вслѣдствіе чрез-

мѣрнаго употребленія жителями низшаго сословія огородныхъ овощей и картофеля. Особо грознаго характера болѣзнь эта также не имѣла.

Санитарное состояніе въ отчетномъ году домашнихъ животныхъ, сравнительно съ предыдущимъ годомъ, было больше удовлетворительно, не смотря на появленіе сибирской язвы.

Сибирская язва появилась почти одновременно во всѣхъ мѣстностяхъ губерніи и продолжала дѣйствовать въ теченіи Іюля и Августа мѣсяцевъ, но весьма слабо, ограничиваясь единичными только заболѣваніями рогатаго скота и эпизоотическаго характера въ теченіи всего лѣта не принимала, за исключеніемъ однако уѣздовъ Августовскаго и Маріампольскаго, гдѣ болѣзнь эта имѣла сравнительно сильное развитіе.

Августовскій уѣздъ находится въ низменномъ положеніи и отдѣляется отъ Имперіи рѣкою Вобрь. При этой рѣкѣ, со стороны Августовскаго уѣзда, почти во всемъ ея пространствѣ, около 5 верстъ, раскинуты луга, которые, какъ говорятъ многіе старожилы, залиты были прежде рѣкою. Преданіе это подтверждается и въ настоящее время топкостью, а въ нѣкоторыхъ мѣстахъ и совершенною непроходимостью означенныхъ луговъ. Травы

растущія на этихъ лугахъ служатъ почти единственнымъ продуктомъ мѣстному скоту, а такъ какъ онѣ, по своей малопитательности, далеко не исполняютъ физиологическихъ условій въ жизни животнаго, то владѣльцы скота примѣшиваютъ къ травѣ красный клеверъ, разведеніемъ котораго занимаются почти всѣ землевладѣльцы Августовскаго уѣзда.

Съ наступленіемъ весны, разливъ рѣки покрываетъ почти все пространство сказанныхъ луговъ и влѣдствіе теплоты, броженіе отъ гнѣющихъ прошлогоднихъ травъ такъ велико, что развивающіяся вполѣдствіи болѣзни на животныхъ, уносятъ много жертвъ, тѣмъ болѣе, что съ наступленіемъ весны, едва покажутся обнаженные отъ растаявшаго снѣга мѣста, уже скотъ выгоняется въ поле и бродя цѣлый день по лѣсамъ и полямъ безъ присмотра, питается поблекшею прошлогоднею травою, пьетъ нечистую воду, а къ вечеру возвращается домой, гдѣ хозяинъ загоняя его въ хлѣвъ, бросаетъ ему клокъ сѣна или соломы и съ разсвѣтомъ другаго дня выгоняетъ опять въ поле, продолжая такимъ образомъ до зимы. Влѣдствіе этого въ Августовскомъ уѣздѣ часто обнаруживается повальное воспаленіе легкихъ на рогатомъ скотѣ, кровавая моча и сибирская язва въ болѣе широкихъ размѣрахъ, какъ это имѣло мѣсто въ отчетномъ году.

Въ Мариампольскомъ же уѣздѣ, сибирская язва обнаруживалась въ лѣсныхъ усадьбахъ, гдѣ скоть во время жары находясь на пастбищѣ въ лѣсу, принужденъ былъ утолять жажду, употребляя для питья болотистую воду, въ которой органическія вещества подвергались разложенію.

Появленіе въ отчетномъ году сибирской язвы, замѣчалось преимущественно у тучнаго рогатаго скота, въ видѣ огневичнаго удара, а у нѣкоторыхъ только обнаруживались огневичныя образованія на поверхности тѣла.

Общее число заболѣвшаго въ 1875 году скота сибирскою язвою, составляетъ 78 головъ, изъ коихъ пало 49.

Учрежденій постоянныхъ, правильно организованныхъ, для пособія больнымъ животнымъ, въ губерніи неимѣется, а на время свирѣпствованія заразы, учреждаются временные лазареты и карантинны. Впрочемъ, одно изъ послѣднихъ учрежденій, открытое въ 1866 году, въ селеніи Штабинѣ, Августовскаго уѣзда, на границѣ Гродненской губерніи, дѣйствуетъ непрерывно по настоящее время. Карантинъ этотъ, въ отчетномъ году оказалъ большую услугу жителямъ здѣшней губерніи, а въ особенности Августовскаго уѣзда, подвергая тщательному осмотру пригоняемый сюда скоть изъ Гродненской губерніи, гдѣ, какъ извѣстно, свирѣпствуетъ чума въ довольно

сильныхъ размѣрахъ. За нарушение карантинныхъ правилъ подвергнуто судебной отвѣтственности 28 лицъ.

г) Насильственныя смерти.

Число лицъ умершихъ въ отчетномъ году неестественною смертию, происшедшей отъ насилія и случайностей, какъ видно изъ прилагаемой при семь вѣдомости за № 7, было: 176 мужчинъ и 78 женщинъ, всего 254.

Въ томъ числѣ:

въ городахъ—въ уѣздахъ.

| | | | | | |
|----------------------------|---|-------|---|---|----|
| Жертвъ дѣтубійства . . . | { | мужч. | ” | — | 8 |
| | | женщ. | ” | — | 9 |
| — смертубійства . . . | { | мужч. | ” | — | 21 |
| | | женщ. | ” | — | 14 |
| Самоубійць | { | мужч. | 2 | — | 9 |
| | | женщ. | ” | — | 1 |
| Скоропостижно умершихъ: | | | | | |
| Отъ болѣзней. | { | мужч. | 2 | — | 23 |
| | | женщ. | 2 | — | 5 |
| Отъ пьянства. | { | мужч. | 1 | — | 14 |
| | | женщ. | 1 | — | 3 |
| Отъ неизвѣстныхъ причинъ . | { | мужч. | ” | — | 23 |
| | | женщ. | ” | — | 3 |
| Найденныхъ мертвыми . . . | { | мужч. | ” | — | 6 |
| | | женщ. | ” | — | 2 |

Жертвъ случайной смерти:

| | | | | |
|--|-------|---|---|----|
| Убито громомъ | мужч. | ” | — | 1 |
| | женщ. | ” | — | 1 |
| Задавлено и упало съ высотъ | мужч. | ” | — | 7 |
| | женщ. | ” | — | 3 |
| Сгорѣло и убито въ пожарахъ | мужч. | ” | — | 1 |
| | женщ. | ” | — | 2 |
| Умерло отъ угара | мужч. | 2 | — | 4 |
| | женщ. | 1 | — | 1 |
| Замерзло | мужч. | ” | — | 5 |
| | женщ. | ” | — | 2 |
| Утонуло | мужч. | 1 | — | 25 |
| | женщ. | ” | — | 15 |
| Умерло отъ другихъ случай- ностей | мужч. | ” | — | 21 |
| | женщ. | 1 | — | 12 |

Сравнительный выводъ этихъ цифръ не представляеть почти никакой разницы, ни съ числовыми данными по этому предмету за 1874 годъ, ни въ отношеніи самаго рода смертей.

д) Богадѣльни.

Въ Сувалкской губерніи подобнаго рода заведеній имѣется два, а именно: домъ призрѣнія бѣдныхъ и дѣтскій пріютъ, которые и помѣщаются въ г. Сувалкахъ.

Заведенія эти состоятъ въ непосредственномъ вѣденіи Губернскаго Совѣта Общественнаго Призрѣнія и содержатся на счетъ процентовъ, отъ хранящагося въ Польскомъ Банкѣ капитала и другими случайными доходами, а также частною благотворительностью.

Кромѣ поименованныхъ заведеній, въ губерніи существуетъ еще двѣ богадѣльни въ предѣлахъ сельскихъ гминъ Краснопольской, Сейнскаго уѣзда и Довспудской, Августовскаго уѣзда. Богадѣльни эти, согласно 3 ст. Высочайшаго указа 19 Іюня 1870 г., неподчинены вѣденію Совѣта общественнаго призрѣнія и состоя въ исключительномъ завѣдываніи гминныхъ управленій, содержатся на собственные средства гминъ и на счетъ процентовъ, съ завѣщанныхъ имъ капиталовъ.

Краснопольская богадѣльня имѣетъ капитала, завѣщаннаго покойнымъ есендзомъ Котарскимъ и хранящагося въ Польскомъ Банкѣ 2.188 руб., на проценты съ котораго, въ количествѣ 87 руб. 52 коп., призрѣваются престарѣлые и калеки обоого пола; кромѣ сего богадѣльня имѣетъ собственный домъ, въ весьма удовлетворительномъ состояніи, въ коемъ въ отчетномъ году призрѣвалось 6 человекъ.

Довспудская же богадѣльня имѣетъ капитала 767 руб. 74 коп., хранящагося частью въ Польскомъ Банкѣ

и частью въ гминной ссудо-сберегательной кассѣ и кромѣ сего 36 морговъ 202 прента пахатной земли, которая находится въ арендѣ у частныхъ лицъ, за 43 руб. въ годъ. Въ богадѣльнѣ этой, помѣщающейся въ домѣ отстроенномъ прихожанами Яновскаго костела, для церковныхъ служителей, призрѣвалось въ отчетномъ году 5 человекъ, изъ коихъ одинъ пятилѣтній мальчикъ сирота. Лица эти содержались на счетъ процентовъ съ вышеупомянутаго капитала и добровольныхъ приношеній со стороны жителей гмины.

Независимо Краснопольской и Довспудской богадѣльни, имѣется капиталъ для открытія такого-же богоугоднаго заведенія въ гминѣ Копціово, Сейнскаго уѣзда. Капитальъ этотъ, завѣщанный покойною Еленою Стогентиной, въ размѣрѣ 300 руб., съ процентомъ, обезпеченъ ипотечнымъ порядкомъ на имѣніи Юстіаново и Ильгеники, того-же уѣзда и заключается въ ликвидационномъ вознагражденіи, присужденномъ названнымъ имѣніямъ, которое хранится въ Польскомъ Банкѣ съ 1868 года и вслѣдствіе неполученія съ того времени $\%$, учрежденіе это не открыто.

Въ отчетномъ году, въ домѣ призрѣнія бѣдныхъ, призрѣвалось 9 лицъ, которые въ сложности провели

2.472 сутокъ и содержаніе которыхъ обошлось 663 руб.
75 коп.

Въ дѣтскомъ же приютѣ, въ періодъ этого времени,
находилось на воспитаніи 36 дѣтей обоого пола, содер-
жаніе коихъ обошлось въ 948 руб. 96 коп.

V.

Народное просвѣщеніе.

а) Учебныя заведенія.

Въ Сувалкской губерніи, подѣ непосредственнымъ
веденіемъ Вѣдомства Министерства Народнаго Просвѣ-
щенія, къ 1 Января 1876 года, всѣхъ вообще учебныхъ
заведеній, мужскихъ и женскихъ, состояло 184, болѣе
противу предшествовавшаго года на 3.

Въ томъ числѣ:

| | |
|--|------|
| Мужскихъ гимназій | 2. |
| Женскихъ | 1. |
| Двукласныхъ городскихъ училищъ | 2. |
| Однокласныхъ училищъ | 152. |
| Частныхъ начальныхъ | 3. |
| Религіозныхъ училищъ или Канторатовъ | 18. |

| | |
|--|----|
| Вейверская Учительская Семинарія | 1. |
| Воскресно-ремесленныхъ училищъ | 5. |

Общее число учащихся въ этихъ заведеніяхъ къ 1 Января 1876 года составляло 9.132, а именно:

| | |
|--|-------|
| Въ мужскихъ гимназіяхъ. | 617. |
| — женской | 108. |
| — Двукласномъ городскомъ училищѣ | 164. |
| — Однокласныхъ училищахъ | 7376. |
| — Частныхъ училищахъ. | 56. |
| — Религіозныхъ училищахъ или канторатахъ | 478. |
| — Вейверской учительской семинаріи | 154. |
| — Воскресно ремесленныхъ училищахъ | 179. |

Вышеприведенное число учащихся распределяется:

а) По мѣстностямъ:

| | |
|--|-------|
| Въ губернскомъ городѣ | 635. |
| — уѣздныхъ и безуѣздныхъ городахъ. | 2078. |
| — посадахъ и селахъ | 6419. |

б) По вѣроисповѣданіямъ:

| | |
|--------------------------------|-------|
| Православнаго | 641. |
| Римско-католическаго | 5592. |
| Лютеранскаго. | 1350. |

| | |
|--------------------------|-------|
| Старобрядцевъ | 83. |
| Магометанскаго | 7. |
| Гудейскаго | 1459. |

в) По сословіямъ:

| | |
|---------------------------------------|-------|
| Дѣтей дворянъ и чиновниковъ | 438. |
| — духовнаго званія | 6. |
| — городского | 2029. |
| — сельскаго | 6639. |
| — иностранцевъ | 20. |

Въ отчетномъ году преобразованы были два Начальныя однокласныя училища въ г. Владиславовѣ, въ одно двухкласное городское училище. Затѣмъ вновь открыто четыре Начальныя однокласныя училища, а именно: въ Августовскомъ уѣздѣ 2, въ Сувалкскомъ и Маріампольскомъ уѣздахъ по 1, и въ то же время закрыто одно Сельское однокласное училище въ дер. Пявне-русское, Августовскаго уѣзда, по недостатку средствъ содержанія.

Изъ сравненія числа училищъ и учащихся въ нихъ, оказывается довольно значительное приращеніе послѣднихъ противъ 1874 года, которое составляетъ 2140 учащихся. Такое увеличеніе числа посѣщающихъ учебныя заведенія, идущее впрочемъ изъ года въ годъ, слѣдуетъ отнести къ весьма отрадному обстоятельству, что насе-

леніе губерніи, въ особенности же крестьянское сословіе, не только сознаетъ необходимость и пользу образованія, но вмѣстѣ съ тѣмъ съ довѣріемъ и сочувствіемъ относится къ дѣятельности лицъ, поставленныхъ во главѣ образованія юношества.

Сочувствіе это выразилось въ отчетномъ году, между прочимъ посильными, пожертвованіями въ различныхъ формахъ. Такъ на примѣръ, по случаю расширенія зданія Сувальской женской гимназіи, городское сословіе предложило гимназіи 500 руб. на приобрѣтеніе недостающей класной мебели; затѣмъ, вслѣдствіе внутренней передѣлки зданія Маріампольской гимназіи, по случаю открытія параллельныхъ отдѣленій, мѣстное городское и окрестное сельское общества предложили гимназіи для означенной цѣли, а также и на устройство класной мебели, 458 руб. 50 коп., и на конецъ, когда данъ былъ въ пользу Маріампольской гимназіи концертъ, исполненный ученическимъ хоромъ, то маленькое общество небольшого уѣзднаго городка отнеслось къ нему такъ симпатично, что сборъ съ него доставилъ около 400 руб., которые и передавы въ распоряженіе гимназіальнаго Начальства.

Кромѣ поименованныхъ учебныхъ заведеній существуетъ еще въ губерніи Сейнская Римско-Католичес-

кая духовная Семинарія, которая, какъ несостоящая въ веденіи учебной дирекціи, показана по вѣдомости очислѣ учебныхъ заведеній и учащихся, отдѣльно въ примѣчаніи. По свѣдѣніямъ же, имѣющимся въ дѣлахъ администраціи, заведеніе это, управляемое непосредственно Ректоромъ, состояло къ концу отчетнаго года изъ 4 преподавателей и 39 воспитанниковъ. Способъ обученія, а также направленіе воспитанія въ этой Семинаріи остаются по прежнему никому неизвѣстны; судя же по воспитанникамъ, кончившимъ въ 1875 году курсъ Семинаріи и получившимъ духовныя должности, слѣдуетъ полагать, что предѣлы образовательнаго курса и методъ обученія не улучшились.

Источники содержанія учебныхъ заведеній, подвѣдомственныхъ Сувальской дирекціи, были тѣ-же самыя, что и въ 1874 году, а именно:

| | |
|---|---------------------|
| Изъ суммъ Государственнаго Казначейства | 32.533 руб. 80 коп. |
| Со складокъ отъ училищныхъ обществъ | 20.860 — 24 — |
| Пособія отъ городскихъ кассъ | 4.864 — „ — |
| Пособія отъ кассъ Евангелическихъ приходовъ | 291 — „ — |

| | |
|--|---------------------|
| Пособія отъ божничныхъ еврей- скихъ кассъ | 168 руб. „ коп. |
| Отъ аренды училищныхъ усадьбъ и домовъ | 501 — 72 — |
| Изъ частныхъ пожертвованій . . | 30 — „ — |
| | <hr/> |
| Итого | 59.248 руб. 76 коп. |

Въ отчетѣ за 1874 годъ было упомянуто о нѣко-
торыхъ улучшеніяхъ, предпринятыхъ: учебнымъ началь-
ствомъ по предмету обученія еврейскихъ дѣтей мела-
дами въ хедерахъ, а административными властями—
по наблюденію за внѣшнимъ порядкомъ и за охране-
ніемъ гигиеническихъ въ хедерахъ условій.

Мѣры эти, какъ сообщилъ Начальникъ Сувалкской
учебной дирекціи не остались безъ послѣдствій. Суще-
ствующія частныя еврейскія школы, (хедеры), содержи-
мыя меладами, довольно подвинулись въ отчетномъ году,
въ распространеніи между молодымъ еврейскимъ поколѣ-
ніемъ русскаго языка и мало по малу усвояютъ училищный
порядокъ. Нѣкоторые изъ хедеровъ, выдѣлились значи-
тельно изъ массы и устроились въ видѣ начальной школы;
почти всѣ мелады, хотя и не всегда аккуратно, посылаютъ
учениковъ своихъ достигшихъ 8-ми-лѣтняго возраста, въ
начальныя училища для обученія русскому языку.

Предпринятые въ 1874 году мѣры, относительно введенія училищнаго порядка и обученія русскаго языка въ хедерахъ, были распространены на первое время, лишь по городамъ, въ отчетномъ же году, всѣ тѣ мѣры распространены и на хедеры, находящіяся въ посадахъ и селахъ. Благодаря неутомимой дѣятельности Начальника учебной дирекціи, который дѣйствуя на меламедовъ убѣжденіемъ, соглашаясь съ старшинами еврейскихъ обществъ, собирая учениковъ хедеровъ на экзамены и акты въ присутствіи родителей и представителей еврейства и раздавая награды за успѣхи въ русскомъ языкѣ, рациональное веденіе учебнаго дѣла въ хедерахъ, достигло въ нѣкоторой степени желаемаго успѣха. У нѣкоторыхъ же меламедовъ, не поддающихся убѣжденіямъ и оказавшихся вредными для еврейскаго юношества отобранны, по распоряженію учебнаго начальства свидѣтельства, выданныя имъ на право обученія, а самыя хедеры закрыты.

б) Народное образованіе.

Успѣхи учащихся въ Маріампольской мужской гимназіи, во всѣхъ предметахъ преподаванія, и въ особенности по Русскому, Латинскому и Греческому языкамъ и математикѣ, судя по результатамъ переводныхъ испытаній,

были выше удовлетворительныхъ, что можно видѣть изъ
нижеслѣдующей таблицы успѣвшихъ по классамъ:

| | |
|--------------------------------|-------|
| Въ приготовительномъ | 60%, |
| — I классѣ | 82%, |
| — II — | 80%, |
| — III — | 89%, |
| — IV — | 78%, |
| — V — | 92%, |
| — VI — | 75%, |
| — VII — | 100%. |

Ученики VII класса, въ числѣ 9 человѣкъ, все
получили аттестаты зрѣлости и изъ нихъ двое награж-
дены серебряными медалями.

Общее число учащихся въ Маріампольской гимна-
зіи, получившихъ переводъ въ старшіе классы, по отно-
шенію къ числу посѣщавшихъ это заведеніе въ теченіи
учебнаго года, составляетъ 81%.

Въ Сувалкской же мужской гимназіи, результаты
переводныхъ экзаменовъ, какъ видно изъ свѣдѣній, со-
общенныхъ Директоромъ этой гимназіи, не такъ удов-
летворительны какъ въ Маріампольской гимназіи и изъ
общаго числа учащихся, получило переводъ въ старшіе
классы только 66%, или двѣ трети всего числа учени-

ковъ, состоявшихъ въ заведеніи ко времени экзаменовъ, т. е. менѣе нежели въ Маріампольской гимназіи на 15%. Изъ числа же 8-ми учениковъ бывшихъ въ VII классѣ, получили аттестаты зрѣлости только 5 человекъ.

Такъ равно и успѣхи учениковъ означенной гимназіи по главнымъ предметамъ, какъ то: русскому, латинскому и греческому языкамъ и математикѣ, нѣсколько слабѣе, сравнительно съ успѣхами учениковъ Маріампольской гимназіи.

Образованіе въ Сувалкской женской гимназіи, по примѣру прошлыхъ лѣтъ, продолжало идти по указанному уставомъ и особыми программами направленію, съ удовлетворительнымъ успѣхомъ.

Успѣхи народнаго образованія вообще, замѣтно съ каждымъ годомъ увеличиваются; русскій языкъ въ начальныхъ и народныхъ школахъ Сувалкской учебной дирекціи изучается учащимися охотно и весьма успѣшно. Дѣти литвиновъ и другихъ инородцевъ, населяющихъ губернію, поступаая въ школу безъ малѣйшаго знанія русскаго языка, довольно скоро осваиваются съ русскою рѣчью и грамотою. Русскій языкъ сталъ языкомъ преподаванія во всѣхъ подвѣдомственныхъ Дирекціи училищахъ и сдѣлался даже главнымъ предметомъ ученія въ исповѣд-

ныхъ школахъ (канторатахъ) и изученіе его считается обязательнымъ также и въ еврейскихъ школахъ.

Отношеніе мѣстнаго населенія, а въ особенности крестьянскаго сословія, къ народному образованію можно признать благопріятнымъ вообще, а въ нѣкоторыхъ мѣстностяхъ губерніи, особенно въ окрестностяхъ деревни Вейверы, гдѣ находится Вейверская учительская семинарія, крестьяне весьма сочувственно относятся къ школь. Духовенство же римско-католическаго исповѣданія по прежнему относилось къ дѣлу народнаго образованія весьма равнодушно и если необнаруживало противодѣйствія въ этомъ дѣлѣ, то и не выказывало никакого рвенія.

Особо важныхъ распоряженій со стороны Правительства, которыя могли-бы имѣть то или другое вліяніе на дѣло образованія вообще, въ отчетномъ году небыло.

Поведеніе учащихся было весьма одобрительно и надзоръ учебнаго Начальства, за ученическими квартирами самый тщательный.

При этомъ слѣдуетъ сказать, что ученики Маріампольской гимназіи, по предложенію Директора гимназіи, съ конца 1874 года размѣщались родителями на квар-

тирахъ по классамъ. Распоряженіе это было вызвано нижеслѣдующими соображеніями. Когда ученики одного класса разбросаны были по всѣмъ квартирамъ, класснымъ наставникамъ небыло никакой возможности посѣщать каждую квартиру хоть разъ въ недѣлю; небыло возможности, если-бы они захотѣли, помочь въ какомъ либо предметѣ малоуспѣвающимъ ученикамъ, такъ какъ кромѣ недостатка времени, это мѣшало-бы занятіямъ учениковъ другихъ классовъ; небыло возможности установить на квартирѣ извѣстнаго порядка въ распредѣленіи времени отдыха и занятій, такъ какъ низшихъ классовъ ученики менѣе требуютъ времени для работы, а въ высшихъ болѣе. Вліяніе класснаго наставника на квартиру, гдѣ изъ его класса двое—трое, а семь—восемь изъ другихъ классовъ, неможетъ быть сильно, такъ какъ другіе ученики могли считать необязательными для себя распоряженія не своего класснаго наставника; а входитъ каждый разъ по этому поводу въ соглашеніе съ Инспекторомъ и другими классными Наставниками, требовало много времени и хлопотъ. Теперь же, это дѣло идетъ совсѣмъ иначе, когда классный наставникъ одинъ, такъ сказать, хозяинъ той или другой квартиры. Приходя сюда, какъ въ семью свою, онъ можетъ руководить ими всѣми, можетъ установить извѣстный порядокъ, можетъ наконецъ, помочь имъ въ занятіяхъ. А чтобы классные

наставники, сверхъ личнаго наблюденія, имѣли у себя еще и полезныхъ помощниковъ, въ лицѣ дежурнаго квартиры, то признано необходимымъ обязать послѣднихъ, никакими посторонними работами, на примѣръ, уроками и репетиціями не заниматься, а свободное отъ своихъ занятій время, посвящать слабѣйшимъ ученикамъ своей квартиры.

Мѣры эти, какъ и слѣдовало ожидать, имѣли весьма благотворное вліяніе на успѣхи учениковъ названной гимназіи, что и подтверждается тѣмъ, что изъ 308 учениковъ, подвергавшихся переводнымъ испытаніямъ въ концѣ 187⁴/₅ учебнаго года, удостоено перевода въ высшіе классы 252 ученика.

VI.

Крестьянское дѣло.

а) Поземельное устройство крестьянъ.

1.

Въ теченіи 1875 года представлено на утвержденіе Губернскаго по крестьянскимъ дѣламъ Присутствія сдѣлокъ, заключенныхъ между владѣльцами имѣній и осѣдлыми жителями селеній, посадовъ и городовъ:

| | |
|---|-------|
| Объ обмѣнѣ земель | 12. |
| О замѣнѣ сервитутовъ | 8. |
| Объ обмѣнѣ земель и сервитутовъ | 5. |
| | <hr/> |
| Итого | 25. |

Изъ нихъ утверждено:

| | |
|--|-------|
| Объ обмѣнѣ земель | 10. |
| О замѣнѣ сервитутовъ | 3. |
| Объ обмѣнѣ земель и замѣнѣ сервитутовъ | 3. |
| | <hr/> |
| Итого | 16. |

2.

Вслѣдствіе точнаго опредѣленія, на основаніи измѣренія величины крестьянскаго надѣла, въ отчетномъ году предстояло комиссарамъ:

| | |
|--|------|
| Постановить рѣшеній, по случаю обнаруженной разницы въ цифрахъ надѣла по ликвидаціоннымъ табелямъ, или даннымъ и измѣреніямъ . . . | 174. |
| Представить въ Губернское Присутствіе постановленныхъ рѣшеній | 186. |

Изъ этого числа:

| | |
|---------------------------------------|------|
| Постановлено рѣшеній | 97. |
| Представлено въ Присутствіе | 149. |

Затѣмъ объ исправленіи ликвидаціонныхъ табелей и данныхъ, Губернскому Присутствію въ 1875 году слѣдовало постановить 149 рѣшеній и такое же количество копій съ рѣшеній представить во Временную Коммисію по крестьянскимъ дѣламъ губерній Царства Польскаго; въ дѣйствительности же постановлено Присутствіемъ 58 рѣшеній и представлено съ оныхъ копій 51.

3.

Вслѣдствіе точнаго опредѣленія вида и размѣра предоставленныхъ крестьянамъ сервитутовъ, въ отчетномъ году предстояло Коммисарамъ:

| | |
|---|----|
| Постановить рѣшеній | 4. |
| Представить въ Губернское Присутствіе постановленныхъ рѣшеній | 4. |

Изъ этого числа:

| | |
|--------------------------------|----|
| Постановлено рѣшеній | 3. |
|--------------------------------|----|

Рѣшенія эти до 1 Января 1876 г. не были представлены въ Присутствіе.

4.

Спорныхъ усадебъ, значащихся по ликвидаціоннымъ табелямъ и даннымъ, о коихъ до 1 Января 1875

года комиссарами не было постановлено рѣшеній,
числилось 16.

Изъ того числа въ теченіи отчетнаго года по-
становлено рѣшеній 16.

5.

Неразсмотрѣнныхъ и неразрѣшенныхъ комиссарами
заявленій, о неправильной записи именъ усадебниковъ,
числилось:

Къ 1 Января 1875 года 146.

Въ теченіи отчетнаго года вновь заявлено . . 428.

Итого 574.

Изъ числа означенныхъ заявленій разсмотрѣно: 348,
изъ коихъ признано неподходящими подъ ст. 3215 по-
становленій 6. Учредительнаго Комитета въ Царствѣ
Польскомъ 284 и подходящими подъ эту статью 64.
По симъ послѣднимъ составлено комиссарами прото-
коловъ и постановленій 54, изъ нихъ представлено въ
Губернское Присутствіе на разсмотрѣніе 52.

По дѣламъ сего рода въ Губернскомъ Присутствіи
въ теченіи отчетнаго года находилось на разсмотрѣніи
протоколовъ и постановленій 72; въ томъ числѣ, пред-
ставленныхъ до 1 Января 1875 года 20; разсмотрѣно же

и утверждено 48; по утвержденнымъ протоколамъ и постановленіямъ сдѣлано 38 представлений во Временную Комисію по крестьянскимъ дѣламъ. Въ теченіи года получено изъ Временной Комисіи 28 разрѣшеній по предмету исправленія табелей и данныхъ, и отказовъ 4; по остальнымъ затребованы дополнительные свѣдѣнія.

6.

Въ отчетномъ году дѣлъ по исправленію ликвидационныхъ табелей и данныхъ, вслѣдствіе оставленія земельныхъ участковъ, безъ распоряженія о нихъ владѣльцевъ было 21.
Изъ нихъ рѣшено Коммисарами 8.
Представлено въ Губернское Присутствіе 4.

Изъ числа представленныхъ Коммисарами рѣшеній, Губернскимъ Присутствіемъ утверждено установленнымъ порядкомъ 4.

7.

Въ 1875 году въ разсмотрѣніи Губернскаго Присутствія находилось 15 дѣлъ по исправленію ликвидационныхъ табелей и данныхъ, вслѣдствіе обнаруженныхъ ошибокъ и пропусковъ, исправленіе которыхъ зависитъ отъ высшей власти. Изъ числа этихъ дѣлъ представ-

лено на разсмотрѣніе во Временную Коммисію по крестьянскимъ дѣламъ 6, собираются справки по 9, и состоялось постановленій объ исправленіи табелей, согласно полученныхъ разрѣшеній Временной Коммисіи по 3.

8.

Ходатайствъ о рубкѣ и корчеваніи лѣсовъ поступило въ Губернское Присутствіе въ теченіи 1875 года 5, изъ коихъ по 4 даны разрѣшенія.

Пространство лѣса, которое разрѣшено вырубить составляло 225 мор. Кромѣ того разрѣшено вырубить строеваго лѣса 16.838 штукъ.

9.

Въ отчетномъ году въ распоряженіи Губернскаго Присутствія для надѣленія безземельныхъ, находилось земли 496 мор. 37 прен., изъ того числа роздано 267 мор. 218 прен., затѣмъ осталось не розданныхъ 228 мор. 119 прен., вслѣдствіе непередачи отъ Министерства Финансовъ въ распоряженіе крестьянскихъ учреждений.

Независимо вышеизложеннаго въ Особомъ Присутствіи по крестьянскимъ дѣламъ разсмотрѣно, въ кас-

саціонномъ порядкѣ, 1.502 жалобы на рѣшенія Гминныхъ судовъ, по дѣламъ судно-полицейскимъ, гражданскимъ, наследственнымъ и по устройству опеки.

Изъ этого числа кассировано по дѣламъ судно-полицейскимъ 75 рѣшеній, по дѣламъ гражданскимъ 333, по наследственнымъ дѣламъ 271 и по устройству опеки 3.

б) Гминное управленіе.

По ходатайству крестьянъ селеній, входившихъ въ составъ Клейвейской и Красновской гминъ, съ разрѣшенія Г. Министра Внутреннихъ Дѣлъ, гмины Клейвы и Красново соединены въ одну гмину, вѣдѣствіе чего общее число гминъ, въ Сувалкской губерніи, къ 1 Января 1876 года уменьшилось на одну гмину.

За исключеніемъ небольшого процента, личный составъ должностныхъ лицъ Гминныхъ Управленій губерніи, удовлетворяетъ своему назначенію и самыя выборы лицъ, состоявшіеся въ отчетномъ году, могутъ считаться удачными.

Гминные писаря, за весьма небольшимъ исключеніемъ, назначаются по выбору отъ крестьянскихъ

обществъ, согласно 77 ст. Высочайшаго указа 19 Февраля 1864 г. Этотъ способъ замѣщенія должности писаря проявляетъ уже свои благія послѣдствія. Очень естественно, что и при такомъ порядкѣ замѣщенія будутъ оказываться кой—гдѣ вліяніе писаря на членовъ гминнаго управленія, и въ особенности тамъ, гдѣ войты гминь малограмотны, но съ большимъ развитіемъ грамотности эти ненормальныя явленія конечно должны исчезнуть.

Сборы на содержаніе гминныхъ управленій производятся въ началѣ года,—на точномъ основаніи 16 ст. Высочайшаго указа 19 Февраля 1864 года; жалобъ на обременительность сборовъ въ теченіи отчетнаго года не поступало. Сборъ денегъ производится, по распоряженію войтовъ, сельскими солтысами, при чемъ недоимокъ почти не бываетъ.

Случаевъ растраты или неправильнаго расхода Гминныхъ суммъ въ теченіи 1875 года обнаружено не было.

Количество штрафныхъ суммъ, поступившихъ въ гминныя кассы въ теченіи 1875 года, обозначено въ нижеслѣдующей таблицѣ:

| Название уѣздовъ. | Количество штрафныхъ суммъ, поступившихъ въ гминныя кассы въ теченіи 1875 года. | | | | | |
|---------------------|---|--|------|---|------|----|
| | По рѣшенію гминныхъ судовъ. | По опредѣленію гминныхъ войтовъ. | | По опредѣленію Особаго по крестьянскимъ дѣламъ Присутствія при разборѣ кассационныхъ жалобъ на рѣшенія Гминныхъ Судовъ. | | |
| | | Р | у | б | л | и |
| Августовскій. . . . | 1328 | 97 | 655 | 74 | 214 | — |
| Владиславовскій. . | 336 | 26 | 305 | 45 | 31 | — |
| Волковышскій. . . | 245 | 98 | 12 | 50 | 45 | — |
| Кальварійскій. . . | 334 | 65 | 217 | 15 | 187 | — |
| Маріампольскій . . | 713 | 62 ^{1/2} | 218 | 40 | 199 | 50 |
| Сейнскій. | 416 | 80 | 333 | 32 | 269 | — |
| Сувалкскій. | 559 | 50 | 183 | 1 | 104 | — |
| Итого | 3935 | 78 ^{1/2} | 1925 | 57 | 1049 | 50 |

Что же касается штрафовъ, превышающихъ средній размѣръ, то обстоятельство это объясняется большимъ разборомъ дѣлъ и болѣе значительною населенностью гминь.

Изъ числа 93 гминь—46 гминныхъ управленій помѣщаются въ общественныхъ домахъ,—35 въ наемныхъ домахъ и 12 какъ въ домахъ, отведенныхъ бесплатно

владѣльцами имѣній, такъ и въ домахъ принадлежащихъ лицамъ, выбраннымъ въ гминные войты.

Общая же неудовлетворительность помѣщений гминныхъ управленій подробно изложена въ обзорѣ губерніи за 1872 годъ.

Движеніе дѣлопроизводства въ гминныхъ управленіяхъ наглядно изображено въ нижеелѣдующей таблицѣ, цифры которой свидѣтельствуютъ о весьма удовлетворительномъ исполненіи.

| Названіе уѣздовъ. | Число входящихъ бумагъ. | Число исходящихъ бумагъ. | Число оставшихся къ 1 Января 1875 года неисполненныхъ бумагъ. | Число исполненныхъ въ теченіи 1875 года бумагъ. | Число оставшихся неисполненными къ 1 Января 1876 года. |
|---------------------|-------------------------|--------------------------|---|---|--|
| Августовскій . . . | 18238 | 20032 | 842 | 18473 | 607 |
| Владиславовскій . . | 13269 | 10965 | 224 | 13270 | 223 |
| Волковышскій. . . | 20261 | 17289 | 484 | 19625 | 1120 |
| Кальварійскій. . . | 27204 | 17161 | 428 | 27091 | 541 |
| Маріампольскій . . | 28735 | 26003 | 877 | 28501 | 1111 |
| Сейнскій | 25146 | 24208 | 999 | 24494 | 1651 |
| Сувалкскій. | 28715 | 39912 | 398 | 28708 | 405 |
| Итого | 161568 | 155570 | 4252 | 160162 | 5658 |

Самый порядок раздѣленія производившихся въ гминныхъ управленіяхъ дѣлъ на извѣстныя категоріи по ихъ существу, а также различныя книги и вѣдомости завелены и производятся по всѣмъ гминамъ однообразно.

Какъ вслѣдствіе недостатка образованія, такъ и незначительнаго еще распространенія грамотности среди крестьянъ, гминное самоуправленіе развивается весьма медленно.

Сроки обязательныхъ сходовъ, опредѣленные постановленіемъ 6. Учредительнаго Комитета, въ отчетномъ году были соблюдаемы въ точности и какъ оказалось, они на практикѣ вполне удобопримѣнимы. Вліянія постороннихъ лицъ на гминныя сходы не замѣчалось. За несоблюденіе же сходами установленныхъ для нихъ правилъ и формальностей отмѣнено было въ 1875 году только 2 приговора.

Дѣла по опекамъ, подлежащимъ вѣденію гминныхъ войтовъ, находятся въ довольно удовлетворительномъ состояніи. Хотя и замѣчаются нѣкоторыя отступленія отъ инструкціи, изданной по сему предмету 6. Учредительнымъ Комитетомъ для гминныхъ войтовъ, но онѣ исключительно состоятъ лишь въ несвоевременномъ составленіи описи имущества, оставшихся послѣ умершихъ, и непостоянной повѣркѣ учрежденныхъ опекъ.

Въ гминныхъ судахъ Сувалкской Губерніи въ теченіи 1875 года разрѣшено жалобъ, заявленій судно-полицейскаго характера и разнаго рода исковъ гражданскихъ 12.510 и кромѣ сего по 307 случаямъ состоялись мировыя сдѣлки.

Внѣшній порядокъ отправленія гминнаго судопроизводства сохраняется удовлетворительно. Но вмѣстѣ съ тѣмъ въ тѣхъ гминахъ, гдѣ войты болѣе развиты и могутъ сами дѣлать необходимыя указанія членамъ судовъ,—тамъ дѣйствія гминныхъ судовъ представляются вполне удовлетворительными.

До 1875 года въ Губерніи было 28 ссудо-сберегательныхъ кассъ, изъ нихъ 22 на средства Правительства и 6 на общественныя суммы.

19 Октября 1875 года вслѣдствіе значительнаго увеличенія денегъ въ Кальварійской Ссудо-сберегательной кассѣ, открытой на средства Правительства, по изыятіи изъ оной 737 р., была учреждена ссудо-сберегательная касса въ гминѣ Любовь, Кальварійскаго уѣзда. Кромѣ того, согласно приговоровъ Гминныхъ сходовъ, въ 1875 году открыты Ссудо-сберегательныя кассы на общественныя средства, Сейнскаго уѣзда въ гминахъ: Мирославъ и Вейсее и Августовскаго уѣзда Гмины Вол-

ловичевце въ посадѣ Сопоткинѣ. За тѣмъ нынѣ въ Сувалкской губерніи имѣется 32 ссудо-сберегательныхъ кассы.

Кромѣ сего Временною Коммисіею разрѣшено открыть кассы въ гминѣ Симно Кальварійскаго уѣзда, Пржеросль, Вижайны и Еленево Сувалскаго уѣзда, Лоздзее Сейнскаго уѣзда и Виштынецъ Волковышскаго уѣзда, но означенныя кассы до 1 Января 1876 г. не могли быть открыты за неотпускомъ изъ Польскаго Банка хранящихся въ ономъ суммъ, которыя назначены въ основныя капиталы кассъ.

Сельское населеніе къ учрежденію кассъ вообще относится съ полнымъ довѣріемъ, въ чемъ убѣждаютъ довольно значительныя вклады. Деньги кассамъ уплачиваются исправно, и случаевъ продажи имущества заемщиковъ не было. Растраты же ссудо-сберегательныхъ кассъ или незаконнаго употребленія суммъ въ отчетномъ году обнаружено небыло ни въ одной гминѣ.

Случаевъ признанія договоровъ объ отчужденіи и отдаче въ залогъ крестьянскихъ усадебъ недѣйствительными, въ отчетномъ году было 79; случаевъ возвращенія усадебъ прежнимъ ихъ владѣльцамъ 68 и случаевъ продажи усадебъ съ публичныхъ торговъ 11.

ВЪДОМОСТИ

КЪ ОБЗОРУ СУВАЛКСКОЙ ГУБЕРНИИ

за 1875 годъ.

THE UNIVERSITY OF CHICAGO

PHILOSOPHY DEPARTMENT

1950-1951

ВѢДОМОСТЬ

О ПОСѢВѢ И УРОЖАѢ ХЛѢБА ВЪ СУВАЛКСКОЙ
ГУБЕРНИИ, ЗА 1875 ГОДЪ.

| УЪВДЫ. | ПО СЪЯНО ЧЕТВЕРТЕЙ | | | | | | | | | | СНЯТО ЧЕТВЕРТЕЙ | | | | | | |
|--------------------------------------|--------------------|---------|------------------|--------|---------|------|--|-----------|-----------------|---------|------------------|--------|---------|-------|--|-----------|--|
| | Освой пашни. | Р. и л. | Яровой пашни. | Овса. | Ячменя. | Ржи. | Остат- ных про- пашных боков. | Каргофля. | Осмой пашни. | Р. и л. | Яровой пашни. | Овса. | Ячменя. | Ржи. | Остат- ных про- пашных боков. | Каргофля. | |
| Суваляскій. | | | | | | | | | | | | | | | | | |
| На землях: владѣльческих | 167 | 3841 | 35 | 3767 | 1794 | 11 | 2480 | 11200 | 970 | 25300 | 270 | 19718 | 9210 | 4130 | 11660 | 60300 | |
| — — — крестьянских | 35 | 20907 | 12 | 7430 | 4380 | 22 | 4464 | 33260 | 140 | 98405 | 50 | 27850 | 24320 | 810 | 25697 | 206620 | |
| — — — городскихъ и другихъ | 20 | 210 | 15 | 110 | 40 | 7 | 50 | 740 | 113 | 1110 | 70 | 365 | 180 | 25 | 145 | 4280 | |
| Итого | 222 | 24958 | 62 | 11807 | 6214 | 40 | 6974 | 45200 | 1225 | 124815 | 390 | 47933 | 33710 | 4965 | 37502 | 271200 | |
| Августовскій. | | | | | | | | | | | | | | | | | |
| На землях: владѣльческих | 945 | 8121 | 46 | 8895 | 2160 | 38 | 1012 | 6770 | 6615 | 48726 | 276 | 35580 | 4320 | 1188 | 2024 | 33850 | |
| — — — крестьянских | 843 | 13740 | 79 | 10580 | 7520 | 148 | 3682 | 27179 | 5901 | 82440 | 474 | 42320 | 19040 | 4908 | 7176 | 135895 | |
| — — — городскихъ и другихъ | 170 | 978 | 71 | 3630 | 843 | 7 | 230 | 2442 | 1190 | 5868 | 426 | 14520 | 1686 | 2172 | 400 | 12210 | |
| Итого | 1958 | 22839 | 196 | 23105 | 10523 | 253 | 4924 | 36391 | 13706 | 137034 | 1176 | 92420 | 21046 | 7668 | 9660 | 181955 | |
| Сейскій. | | | | | | | | | | | | | | | | | |
| На землях: владѣльческих | 790 | 4090 | 80 | 2730 | 1680 | 17 | 900 | 8400 | 6810 | 18900 | 410 | 7200 | 3600 | 480 | 2300 | 110350 | |
| — — — крестьянских | 1330 | 20982 | 236 | 11707 | 4170 | 38 | 3988 | 37094 | 6650 | 73373 | 2050 | 35857 | 18720 | 8060 | 8520 | 125196 | |
| — — — городскихъ и другихъ | 5 | 39 | 2 | 30 | 18 | 2 | 2 | 35 | 35 | 196 | 6 | 115 | 60 | 5 | 9 | 105 | |
| Итого | 2065 | 24141 | 318 | 14467 | 5968 | 40 | 2990 | 45529 | 14495 | 92469 | 2466 | 43172 | 22380 | 8545 | 10829 | 236551 | |
| Кальварійскій. | | | | | | | | | | | | | | | | | |
| На землях: владѣльческих | 1486 | 6638 | 204 | 5255 | 3012 | 2 | 728 | 8455 | 6101 | 27893 | 606 | 13240 | 7424 | 33 | 2260 | 42929 | |
| — — — крестьянских | 3113 | 18167 | 176 | 12763 | 6473 | 1 | 1402 | 20580 | 9880 | 74103 | 309 | 31884 | 16740 | 183 | 4623 | 86212 | |
| — — — городскихъ и другихъ | 113 | 1762 | 15 | 602 | 502 | 7 | 70 | 3652 | 607 | 11121 | 105 | 2010 | 1598 | 60 | 296 | 18704 | |
| Итого | 4712 | 26567 | 395 | 18620 | 9987 | 10 | 2200 | 32687 | 16388 | 118117 | 1020 | 47134 | 25762 | 276 | 7179 | 147845 | |
| Маріямпольскій. | | | | | | | | | | | | | | | | | |
| На землях: владѣльческих | 1993 | 5430 | 30 | 6135 | 3291 | 1 | 1729 | 16969 | 11120 | 25150 | 120 | 32540 | 12876 | 30 | 6912 | 101814 | |
| — — — крестьянских | 3492 | 20819 | 50 | 18774 | 8667 | 1 | 3828 | 42881 | 14710 | 107394 | 200 | 68385 | 22976 | 40 | 16099 | 257196 | |
| — — — городскихъ и другихъ | 8 | 113 | — | 56 | 26 | 9 | 9 | 225 | 36 | 590 | — | 312 | 130 | — | 40 | 1440 | |
| Итого | 5493 | 26367 | 80 | 24965 | 11984 | 11 | 5566 | 60075 | 25866 | 138134 | 320 | 101237 | 33482 | 70 | 23051 | 360450 | |
| Волковышскій. | | | | | | | | | | | | | | | | | |
| На землях: владѣльческих | 1933 | 11677 | 37 | 5827 | 3940 | 1 | 965 | 16635 | 11444 | 57877 | 111 | 25816 | 18499 | — | 4692 | 83420 | |
| — — — крестьянских | 1647 | 18617 | 12 | 11069 | 11381 | 1 | 1560 | 22451 | 7329 | 86913 | 36 | 44061 | 25457 | 15 | 4643 | 110640 | |
| — — — городскихъ и другихъ | 73 | 410 | — | 200 | 290 | 2 | 50 | 533 | 493 | 2610 | — | 1000 | 1740 | — | 250 | 2345 | |
| Итого | 3653 | 30704 | 49 | 17096 | 15811 | 3 | 2575 | 39619 | 19471 | 147400 | 147 | 70877 | 45696 | 15 | 9985 | 196405 | |
| Владиславскій. | | | | | | | | | | | | | | | | | |
| На землях: владѣльческих | 663 | 2695 | 13 | 1987 | 1016 | 1 | 340 | 3639 | 5657 | 15977 | 68 | 14404 | 11372 | 149 | 1911 | 50646 | |
| — — — крестьянских | 1864 | 24146 | 5 | 24948 | 5639 | 1 | 2150 | 32256 | 8922 | 110950 | 25 | 103569 | 44847 | — | 9861 | 181166 | |
| — — — городскихъ и другихъ | 25 | 165 | — | 75 | 45 | 1 | — | 200 | 113 | 758 | — | 300 | 320 | — | 986 | — | |
| Итого | 2552 | 27006 | 18 | 27010 | 6760 | 2 | 2490 | 36095 | 14292 | 127685 | 93 | 118533 | 56539 | 149 | 11772 | 212738 | |
| Всего въ губерніи | 20595 | 182882 | 1118 | 136570 | 67147 | 71 | 27719 | 295596 | 105443 | 875654 | 5612 | 521106 | 240615 | 21688 | 109578 | 1606304 | |

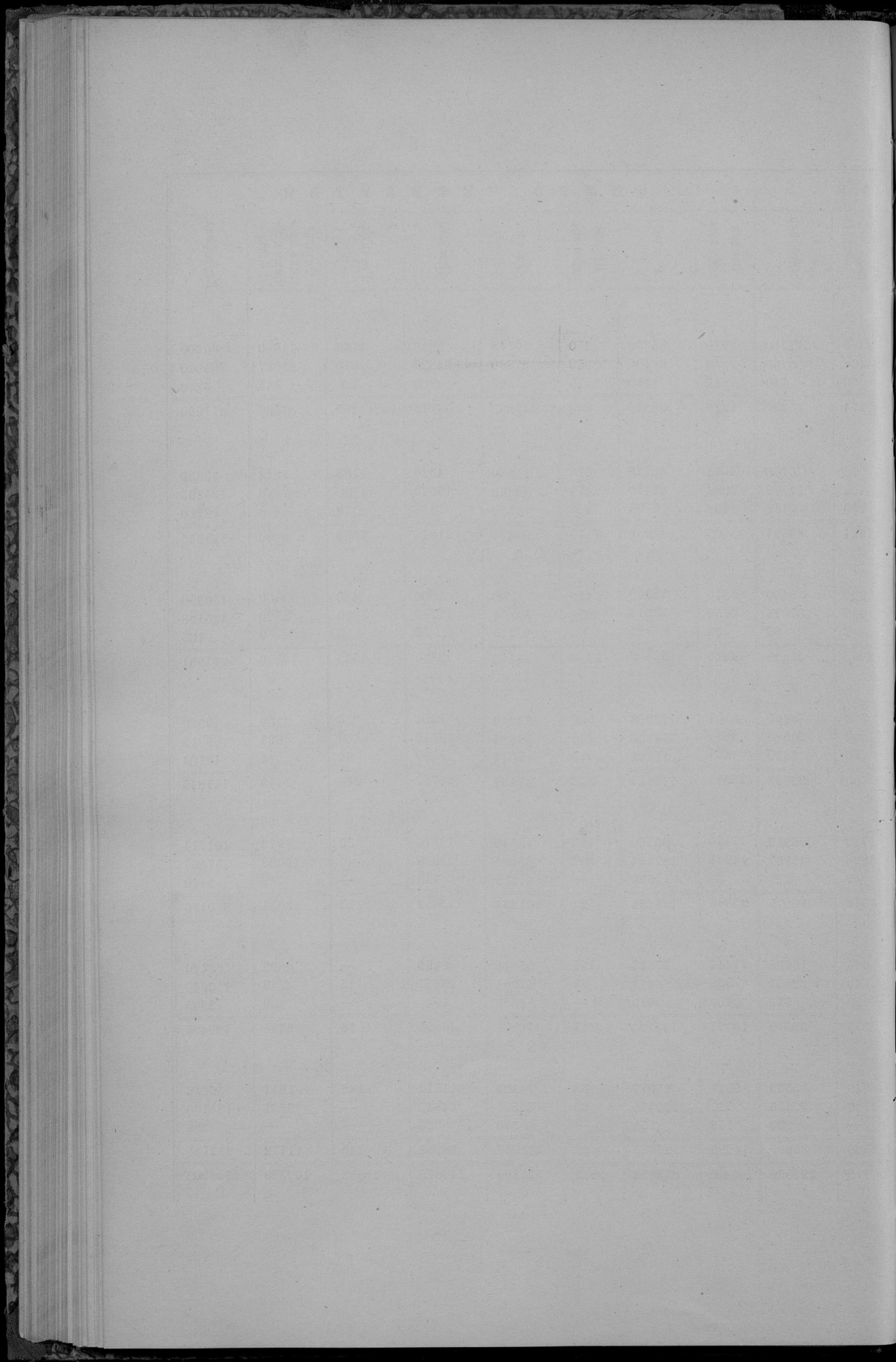

ВѢДОМОСТЬ

О ФАБРИКАХЪ И ЗАВОДАХЪ ВЪ СУВАЛКСКОЙ ГУ-
БЕРНИИ, ЗА 1875 ГОДЪ.

| Родъ фабрикъ и заводовъ. | Городъ Сувалки. | | Уездъ Сувалскій. | | Годъ Августъ. | Уездъ Августовскій. | | Городъ С е м и н. | | Уездъ Сейнскій. | | Городъ Нальваріа. | | Уездъ Нальварійскій. | | | | | | | | | | |
|---|---------------------------|------------------------|------------------|---------------------------|------------------------|---------------------|---------------------------|------------------------|-----------------|------------------------|---------------------------|------------------------|-----------------|------------------------|-----------------|--------|---|--------|----------|------------|----|----------|---|---|
| | Число фабрикъ и заводовъ. | Сумма произведенности. | Число рабочихъ. | Число фабрикъ и заводовъ. | Сумма произведенности. | Число рабочихъ. | Число фабрикъ и заводовъ. | Сумма произведенности. | Число рабочихъ. | Сумма произведенности. | Число фабрикъ и заводовъ. | Сумма произведенности. | Число рабочихъ. | Сумма произведенности. | Число рабочихъ. | | | | | | | | | |
| Заводовъ: Винокуренныхъ | 2 | 37,000 р. | 16 | 2 | 26,500 р. | 15 | — | — | 12 | 89,645 р. | 70 | — | — | 6 | 14,000 р. | 40 | — | — | 10 | 181,240 р. | 52 | | | |
| — Пивоваренныхъ, медоваренныхъ и портерныхъ | 1 | 6,000 р. | 4 | 1 | 1,000 р. | 3 | 2,488 р. | 6 | 3 | 6,590 р. | 6 | 2 | 2,000 р. | 4 | 1 | 540 р. | 2 | 3 | 2,043 р. | 6 | 2 | 1,040 р. | 4 | |
| — Для выдѣлки рома, водокъ и ликеровъ | — | — | — | — | — | — | 1,004 р. | 1 | — | — | — | 1 | 600 р. | 1 | — | — | — | 2 | 1,600 р. | 2 | — | — | — | |
| — Чугуно-литейныхъ | — | — | — | — | — | — | — | — | — | 2 | 12,300 р. | 42 | — | — | — | — | — | — | — | — | — | — | — | — |
| — Стекланыхъ | — | — | — | — | — | — | — | — | — | 1 | 15,000 р. | 21 | — | — | — | — | — | — | — | — | — | — | — | — |
| Фабрикъ: Железныхъ выдѣлки и посуды | — | — | — | — | — | — | — | — | — | — | — | — | — | 2 | 13,200 р. | 16 | — | — | — | — | — | — | — | — |
| — Мѣдныхъ выдѣлки | — | — | — | 1 | 1,000 р. | 3 | — | — | — | — | — | — | — | — | — | — | 1 | 602 р. | 2 | — | — | — | — | — |
| — Полотняныхъ выдѣлки | — | — | — | — | — | — | — | — | — | — | — | — | — | — | — | — | — | — | — | — | — | — | — | — |

| Родъ фабрикъ и заводовъ. | Городъ Мариамполь. | | Уездъ Мариампольскій. | | Годъ Волышки. | Уездъ Волковышскій. | | Городъ Владиславовъ. | | Уездъ Владиславовскій. | | Всего въ губерніи. | | | | | | | | | |
|---|---------------------------|------------------------|-----------------------|---------------------------|------------------------|---------------------|---------------------------|------------------------|-----------------|------------------------|---------------------------|------------------------|-----------------|------------------------|-----------|----------|----|-----------|-----------|-----------|----|
| | Число фабрикъ и заводовъ. | Сумма произведенности. | Число рабочихъ. | Число фабрикъ и заводовъ. | Сумма произведенности. | Число рабочихъ. | Число фабрикъ и заводовъ. | Сумма произведенности. | Число рабочихъ. | Сумма произведенности. | Число фабрикъ и заводовъ. | Сумма произведенности. | Число рабочихъ. | Сумма произведенности. | | | | | | | |
| Заводовъ: Винокуренныхъ | — | — | 28 | 298,000 р. | 62 | — | — | 13 | 124,800 р. | 247 | 2 | 2,500 р. | 4 | 5 | 42,918 р. | 25 | 80 | 86,603 р. | 531 | | |
| — Пивоваренныхъ, медоваренныхъ и портерныхъ | 5 | 18,200 р. | 13 | 7 | 6,400 р. | 10 | 3,660 р. | 7 | 3 | 3,350 р. | 5 | 2 | 3,000 р. | 6 | 4 | 8,988 р. | 8 | 39 | 63,199 р. | 84 | |
| — Для выдѣлки рома, водокъ и ликеровъ | 5 | 12,668 р. | 5 | 1 | 37,648 р. | 7 | — | — | — | — | — | — | — | — | — | — | — | 10 | 53,520 р. | 16 | |
| — Чугуно-литейныхъ | — | — | — | — | — | — | — | 1 | 37,000 р. | 26 | — | — | — | — | — | — | — | 3 | 49,300 р. | 68 | |
| — Стекланыхъ | — | — | — | — | — | — | — | — | — | — | — | — | — | — | — | — | — | 1 | 15,000 р. | 21 | |
| Фабрикъ: Железныхъ выдѣлки и посуды | — | — | — | — | — | — | — | — | — | — | — | — | — | — | — | — | — | — | 2 | 13,200 р. | 16 |
| — Мѣдныхъ выдѣлки | 3 | 1,600 р. | 3 | 1 | 600 р. | 1 | 300 р. | 2 | — | — | — | — | — | — | — | — | — | 7 | 4,202 р. | 11 | |
| — Полотняныхъ выдѣлки | — | — | 11 | 5,946 р. | 87 | — | — | — | — | — | — | — | — | — | — | — | — | 11 | 5,946 р. | 87 | |

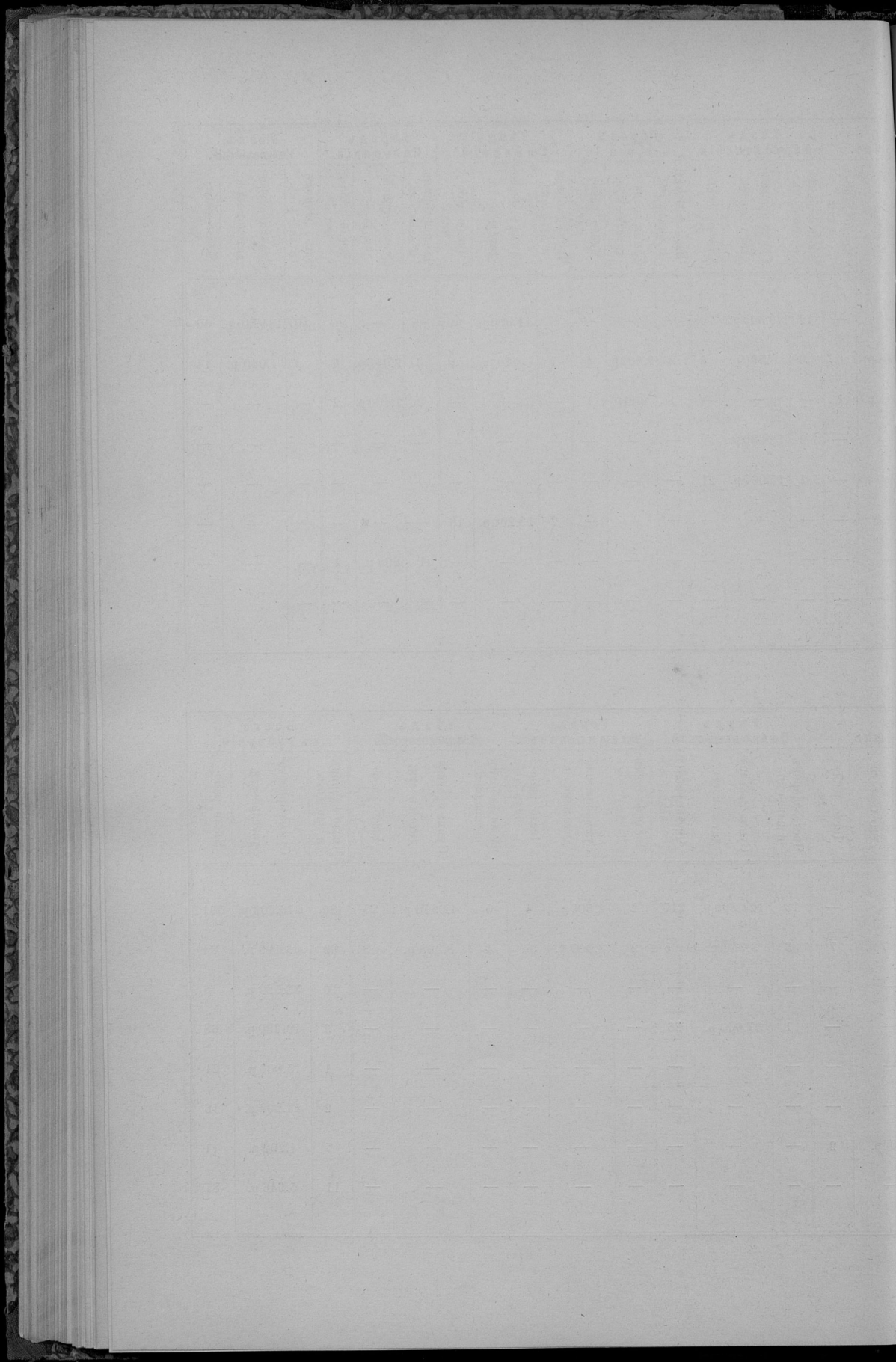

ВѢДОМОСТЬ

О ДВИЖЕНИИ НАСЕЛЕНИЯ ВЪ СУВАЛКСКОЙ ГУБЕРНИИ
ЗА 1875 ГОДЪ,

Города и уѣзды.

| | Число браков. | ЧИСЛО РОДИВШИХСЯ | | | | | | | | | Число умерших. | | | Пробѣла или грѣба. |
|-------------------------------|---------------|--------------------|----------|--------------|----------------------|----------|--------------|----------|----------|--------------|----------------|----------|--------------|--------------------|
| | | Законнорожденныхъ. | | | Незаконнорожденныхъ. | | | ВСЕГО. | | | Мужчинъ. | Женщинъ. | Обоего пола. | |
| | | Мужчинъ. | Женщинъ. | Обоего пола. | Мужчинъ. | Женщинъ. | Обоего пола. | Мужчинъ. | Женщинъ. | Обоего пола. | | | | |
| Города: Суwalkи | 21 | 270 | 260 | 59 | 11 | 6 | 17 | 281 | 266 | 547 | 226 | 221 | 447 | † 100. |
| — — Августовъ | 40 | 187 | 164 | 35 | — | — | — | 187 | 164 | 351 | 122 | 127 | 249 | † 102. |
| — — Сейны | 73 | 173 | 169 | 34 | 4 | 12 | 16 | 177 | 181 | 358 | 124 | 109 | 233 | † 125. |
| — — Кальварія | 56 | 122 | 116 | 28 | — | — | — | 122 | 116 | 238 | 113 | 92 | 205 | † 33. |
| — — Мариамполь | 31 | 82 | 40 | 12 | 5 | 1 | 6 | 87 | 41 | 128 | 44 | 43 | 87 | † 41. |
| — — Волковшскіе | 70 | 202 | 146 | 34 | 2 | 5 | 7 | 204 | 151 | 355 | 109 | 115 | 224 | † 131. |
| — — Владиславовъ | 31 | 146 | 139 | 28 | 2 | 1 | 3 | 148 | 140 | 288 | 73 | 73 | 146 | † 142. |
| Итого въ городахъ | 322 | 1182 | 1034 | 221 | 24 | 25 | 49 | 1206 | 1059 | 2265 | 811 | 780 | 1591 | † 674. |
| Уѣзды: Суwalkскій | 338 | 1447 | 1474 | 292 | 34 | 39 | 73 | 1481 | 1513 | 2994 | 1112 | 1221 | 2333 | † 661. |
| — — Августовскій | 293 | 974 | 876 | 185 | 34 | 31 | 65 | 1008 | 907 | 1915 | 520 | 572 | 1092 | † 823. |
| — — Сейнскій | 411 | 1177 | 1199 | 237 | 43 | 42 | 85 | 1220 | 1241 | 2461 | 883 | 863 | 1746 | † 715. |
| — — Кальварійскій | 459 | 1109 | 1117 | 222 | 44 | 36 | 80 | 1153 | 1153 | 2306 | 858 | 822 | 1680 | † 626. |
| — — Мариампольскій | 711 | 1845 | 1789 | 363 | 81 | 77 | 158 | 1926 | 1806 | 3732 | 1595 | 1527 | 3122 | † 670. |
| — — Волковшскій | 476 | 1382 | 1272 | 265 | 60 | 42 | 102 | 1442 | 1314 | 2756 | 1026 | 1176 | 2202 | † 554. |
| — — Владиславовскій | 387 | 1100 | 1091 | 219 | 42 | 52 | 94 | 1142 | 1143 | 2285 | 633 | 599 | 1232 | † 1053. |
| Итого въ уѣздахъ | 3075 | 9034 | 8818 | 1785 | 338 | 319 | 657 | 9372 | 9137 | 18509 | 6627 | 6780 | 13407 | † 5102. |
| Всего въ губерніи | 3397 | 10916 | 9852 | 2006 | 362 | 344 | 706 | 10578 | 10196 | 20774 | 7438 | 7560 | 14998 | † 5776. |

ВѢДОМОСТЬ

О ПОСТУПЛЕНИИ ОКЛАДНЫХЪ И НЕОКЛАДНЫХЪ ДЕНЕЖНЫХЪ СБОРОВЪ ПО СУВАЛКСКОЙ ГУБЕРНИИ,
ЗА 1875 ГОДЪ.

| Наименование сборовъ. | Сдѣлано взмѣтъ. | | | | Новые причисленныя. | | | | Исключены. | | | | Взмѣсано. | | | | Осталось къ 1 Января 1876 года. | | | | | | |
|---|-----------------|------|---------------------------|------|---------------------|------|---------------------------|------|------------|------|---------------------------|------|------------|------|---------------------------|------|---------------------------------|------|---------------------------|------|--------|------|---|
| | Недоимокъ. | | Оклады 1 и 2 половинъ. | | Недоимокъ. | | Оклады 1 и 2 половинъ. | | Недоимокъ. | | Оклады 1 и 2 половинъ. | | Недоимокъ. | | Оклады 1 и 2 половинъ. | | Недоимокъ. | | Оклады 1 и 2 половинъ. | | Всего. | | |
| | рубл. | коп. | рубл. | коп. | рубл. | коп. | рубл. | коп. | рубл. | коп. | рубл. | коп. | рубл. | коп. | рубл. | коп. | рубл. | коп. | рубл. | коп. | рубл. | коп. | |
| I. | | | | | | | | | | | | | | | | | | | | | | | |
| Окладные налоги по сѣтямъ 1876 года. | | | | | | | | | | | | | | | | | | | | | | | |
| Основной дворянскій поземельный налогъ . . . | 40785 | 43 | 76726 | 78 | 2512 | 21 | 657 | 82 | 5016 | 98 | 4939 | 72 | 16018 | 5 | 58185 | 80 | 22262 | 61 | 14259 | 8 | 36521 | 69 | |
| Добавочный дворянскій поземельный налогъ . . . | 20294 | 99 | 39663 | 3 | 1039 | 50 | 324 | 83 | 3348 | 54 | 2072 | 14 | 9873 | 23 | 27791 | 22 | 17212 | 72 | 10124 | 49 | 27337 | 21 | |
| Основной крестьянскій поземельный налогъ съ селеній . . . | 47026 | 6 | 214291 | 99 | 5606 | 7 | 2207 | 20 | 6092 | 24 | 6737 | 23 | 14956 | 27 | 195846 | 21 | 27583 | 62 | 13915 | 78 | 41499 | 40 | |
| — — — — — съ посадовъ . . . | 2075 | 93 | 4917 | 66 | — | — | — | — | — | — | 175 | 7 | 951 | 28 | 3872 | 77 | 1124 | 65 | 869 | 82 | 1994 | 47 | |
| Добавочный крестьянскій поземельный налогъ съ селеній . . . | 24193 | 92 | 99901 | 96 | 2916 | 23 | 1151 | 3 | 6368 | 88 | 5346 | 16 | 10259 | 65 | 83279 | 73 | 11481 | 62 | 12427 | 37 | 23908 | 99 | |
| — — — — — съ посадовъ . . . | 1236 | 98 | 2458 | 85 | — | — | — | — | — | — | 48 | 57 | 357 | 61 | 1727 | 54 | 879 | 37 | 682 | 74 | 1562 | 11 | |
| Подымная подать съ дворянскихъ имѣній, съ присоединенною къ ней 50% прибавкою. | 55198 | 19 | 28434 | — | 876 | 4 | 78 | — | 3331 | 22 | 1824 | 47 | 8543 | 53 | 17080 | 77 | 34099 | 48 | 9606 | 76 | 43706 | 24 | |
| Подымная подать съ крестьянскихъ усадебъ съ селеній . . . | 35858 | 91 | 138342 | 50 | 4118 | 20 | 1415 | 9 | 8890 | 32 | 7351 | 57 | 11052 | 47 | 123222 | 53 | 17044 | 32 | 9184 | 38 | 26228 | 70 | |
| — — — — — съ посадовъ . . . | 3232 | 86 | 5829 | — | — | — | — | — | — | — | 255 | — | 1983 | 86 | 4026 | 56 | 1249 | — | 1557 | 44 | 2806 | 44 | |
| Подымная подать по городамъ . . . | 28566 | 56 | 25000 | 64 | 259 | 1 | — | — | — | — | — | — | 8432 | 4 | 13726 | 13 | 20393 | 53 | 11274 | 51 | 31668 | 4 | |
| Контингентъ сиверурговъ по городамъ . . . | 3258 | 89 | 1560 | 20 | 2 | 54 | — | — | 826 | 21 | 179 | 95 | 654 | 24 | 1093 | 54 | 1780 | 98 | 286 | 71 | 2067 | 69 | |
| Лановая подать | 59 | 80 | 5 | 98 | — | — | — | — | — | — | — | — | 59 | 80 | 5 | 98 | — | — | — | — | — | — | — |
| Недоимки прежнихъ лѣтъ. | | | | | | | | | | | | | | | | | | | | | | | |
| Обыкновенная и добавочная офера . . . | 3147 | 62 | — | — | — | — | — | — | 73 | 19 | — | — | 45 | 3 | — | — | 3029 | 40 | — | — | 3029 | 40 | |
| Дворянскій контингентъ обыкновенный . . . | 1037 | 94 | — | — | 56 | 77 | — | — | 92 | 39 | — | — | 94 | 28 | — | — | 908 | 4 | — | — | 908 | 4 | |
| Дворянскій контингентъ поземельный . . . | 1451 | 91 | — | — | 19 | 81 | — | — | 59 | 71 | — | — | 58 | 52 | — | — | 1353 | 49 | — | — | 1353 | 49 | |
| Крестьянскій контингентъ сиверурговъ . . . | 12517 | 65 | — | — | 487 | 69 | — | — | 1066 | 19 | — | — | 1369 | 12 | — | — | 6470 | 3 | — | — | 6470 | 3 | |
| Цельный сборъ и взносъ съ мельницъ . . . | 272 | 24 | — | — | — | — | — | — | — | — | — | — | 23 | 40 | — | — | 248 | 84 | — | — | 248 | 84 | |
| Новые именные оферы сиверурговъ . . . | 2111 | 35 | — | — | 23 | 86 | — | — | 79 | 27 | — | — | 122 | 18 | — | — | 1933 | 76 | — | — | 1933 | 76 | |
| Добавочная офера съ городовъ | 143 | 21 | — | — | — | — | — | — | — | — | — | — | 24 | 30 | — | — | 118 | 91 | — | — | 118 | 91 | |
| Прибавка къ подымной подаче съ городовъ . . | 8835 | 62 | — | — | — | — | — | — | — | — | — | — | 246 | 9 | — | — | 8649 | 13 | — | — | 8649 | 13 | |
| Итого | 300406 | 6 | 637142 | 59 | 17977 | 53 | 5835 | 14 | 14335 | 11 | 28929 | 83 | 85124 | 95 | 529858 | 78 | 177823 | 50 | 84189 | 8 | 262012 | 58 | |
| II. | | | | | | | | | | | | | | | | | | | | | | | |
| Недоимки разсроченныя. | | | | | | | | | | | | | | | | | | | | | | | |
| Основной дворянскій поземельный налогъ . . . | 2386 | 70 | — | — | 415 | 41 | — | — | 955 | 56 | — | — | — | — | — | — | 2355 | 55 | — | — | 2355 | 55 | |
| Добавочный дворянскій поземельный налогъ . . | 2802 | 56 | — | — | 278 | 89 | — | — | 421 | 53 | — | — | — | — | — | — | 2659 | 92 | — | — | 2659 | 92 | |
| Основной крестьянскій поземельный налогъ . . | 8245 | 33 | — | — | 172 | 51 | — | — | 476 | 99 | — | — | — | — | — | — | 4240 | 85 | — | — | 4240 | 85 | |

| Наименование сборовъ. | Слѣдовало взыскать. | | | | Новоу причислено. | | | | Исключено. | | | | Взвѣсано. | | | | Осталось къ 1 Января 1876 года. | | | | | | |
|--|---------------------|------|--------------------------|------|-------------------|------|--------------------------|------|------------|------|--------------------------|------|-----------|------|--------------------------|------|---------------------------------|------|--------------------------|------|--------|------|----|
| | Подомокъ. | | Окладъ 1 и 2 волости. | | Подомокъ. | | Окладъ 1 и 2 волости. | | Подомокъ. | | Окладъ 1 и 2 волости. | | Подомокъ. | | Окладъ 1 и 2 волости. | | Подомокъ. | | Окладъ 1 и 2 волости. | | Всего. | | |
| | рубл. | коп. | рубл. | коп. | рубл. | коп. | рубл. | коп. | рубл. | коп. | рубл. | коп. | рубл. | коп. | рубл. | коп. | рубл. | коп. | рубл. | коп. | рубл. | коп. | |
| Добавочный крестьянской посемельный налогъ | 4783 | 92 | — | — | 80 | 98 | — | — | 2344 | 71 | — | — | — | — | — | — | 2520 | 19 | — | — | 2520 | 19 | |
| Подымная подать съ дворянскихъ лѣтъ съ 50% прибавкою | 1647 | 59 | — | — | 6 | — | — | — | 578 | 54 | — | — | — | — | — | — | 1075 | 5 | — | — | 1075 | 5 | |
| Подымная подать съ крестьянскихъ усадебъ | 11724 | 18 | — | — | 80 | 85 | — | — | 2392 | 59 | — | — | — | — | — | — | 9412 | 44 | — | — | 9412 | 44 | |
| Подымная подать по городамъ | 432 | 58 | — | — | — | — | — | — | 259 | 1 | — | — | — | — | — | — | 173 | 57 | — | — | 173 | 57 | |
| Контингенсъ ливернуковъ по городамъ | 6 | 35 | — | — | — | — | — | — | 2 | 54 | — | — | — | — | — | — | 3 | 81 | — | — | 3 | 81 | |
| Дворянскій контингенсъ обыкновенный | 45 | 6 | — | — | — | — | — | — | 9 | 1 | — | — | — | — | — | — | 36 | 5 | — | — | 36 | 5 | |
| Дворянскій контингенсъ возвышенный | 30 | 4 | — | — | — | — | — | — | 6 | 1 | — | — | — | — | — | — | 24 | 3 | — | — | 24 | 3 | |
| Крестьянскій контингенсъ ливернуковъ | 1024 | 40 | — | — | 34 | 2 | — | — | 487 | 69 | — | — | — | — | — | — | 570 | 73 | — | — | 570 | 73 | |
| Прибавка къ городской подымной подати | 92 | — | — | — | — | — | — | — | 59 | 60 | — | — | — | — | — | — | 32 | 40 | — | — | 32 | 40 | |
| Итого | 33729 | 71 | — | — | 1068 | 66 | — | — | 11693 | 78 | — | — | — | — | — | — | 23104 | 50 | — | — | 23104 | 50 | |
| Всего | 334135 | 77 | 637142 | 59 | 19046 | 19 | 5835 | 15 | 67128 | 92 | 28029 | 88 | 85124 | 95 | 520858 | 78 | 200928 | 9 | 84189 | 8 | 285117 | 17 | |
| III. | | | | | | | | | | | | | | | | | | | | | | | |
| Другія разныя взысканія. | | | | | | | | | | | | | | | | | | | | | | | |
| По ведомству: | | | | | | | | | | | | | | | | | | | | | | | |
| Департамента Государственнаго Казначейства | 186730 | 10 | — | — | 19731 | 85 | — | — | 35401 | 98 | — | — | 10338 | 54 | — | — | 160721 | 43 | — | — | 160721 | 43 | |
| Горнаго Департамента | 628 | 65 | — | — | — | — | — | — | 272 | 92 | — | — | 352 | 23 | — | — | 3 | 50 | — | — | 3 | 50 | |
| Департамента Окладныхъ Сборовъ | 74569 | 34 | — | — | 20372 | 12 | — | — | 11127 | 53 | — | — | 6249 | 88 | — | — | 77564 | 5 | — | — | 77564 | 5 | |
| Департамента Неокладныхъ Сборовъ | 138894 | 63 | 27532 | 36 | 9337 | 80 | 854 | 69 | 13285 | 41 | — | — | 11812 | 34 | 15972 | 5 | 122634 | 68 | 12415 | — | 135049 | 68 | |
| Департамента Таможенныхъ Сборовъ | 33 | 56 | — | — | — | — | — | — | 33 | 56 | — | — | — | — | — | — | — | — | — | — | — | — | |
| Департамента Торговли и Мануфактуръ | 15662 | 4 | — | — | 2601 | 38 | — | — | 2620 | 67 | — | — | 1721 | 41 | — | — | 13921 | 34 | — | — | 13921 | 34 | |
| Общей Канцелярїи Министра Финансовъ | 291949 | 20 | 62606 | 73 | 27321 | 98 | 608 | 63 | 32420 | 56 | 633 | 60 | 44458 | 20 | 32144 | 75 | 242392 | 42 | 30437 | 1 | 272829 | 43 | |
| Особенной Канцелярїи по Кредитной части | 30331 | 17 | 1347 | 29 | 1601 | 69 | — | — | 12722 | 46 | 16 | 53 | 7920 | 38 | 579 | 75 | 11290 | 2 | 751 | 1 | 12041 | 3 | |
| Министерства Внутреннихъ Дѣлъ | 14472 | 17 | 11850 | 34 | 2239 | 58 | 5492 | 78 | 113 | 55 | — | — | 7470 | 62 | 12002 | 22 | 9127 | 58 | 5380 | 90 | 14508 | 48 | |
| Министерства Народнаго Просвѣщенія | 144 | 23 | — | — | 30 | — | — | — | 55 | 60 | — | — | 31 | 10 | — | — | 57 | 83 | — | — | 57 | 83 | |
| Министерства Путей Сообщенія | 744 | 64 | 941 | 50 | — | — | — | — | 557 | 98 | — | — | 941 | 50 | 186 | 66 | — | — | — | — | 186 | 66 | |
| Министерства Юстиціи | 213 | — | — | — | 200 | 50 | — | — | 32 | 50 | — | — | 222 | — | — | — | 159 | — | — | — | 159 | — | |
| Государственнаго Контроля | 37 | 25 | 154 | 40 | 562 | 90 | 51 | — | — | — | — | — | 600 | 15 | 197 | 17 | — | — | 8 | 23 | — | 8 | 23 |
| Итого | 753909 | 98 | 104472 | 62 | 83970 | 10 | 7007 | 10 | 108644 | 72 | 650 | 13 | 91176 | 85 | 61837 | 44 | 638058 | 51 | 48992 | 15 | 687050 | 66 | |

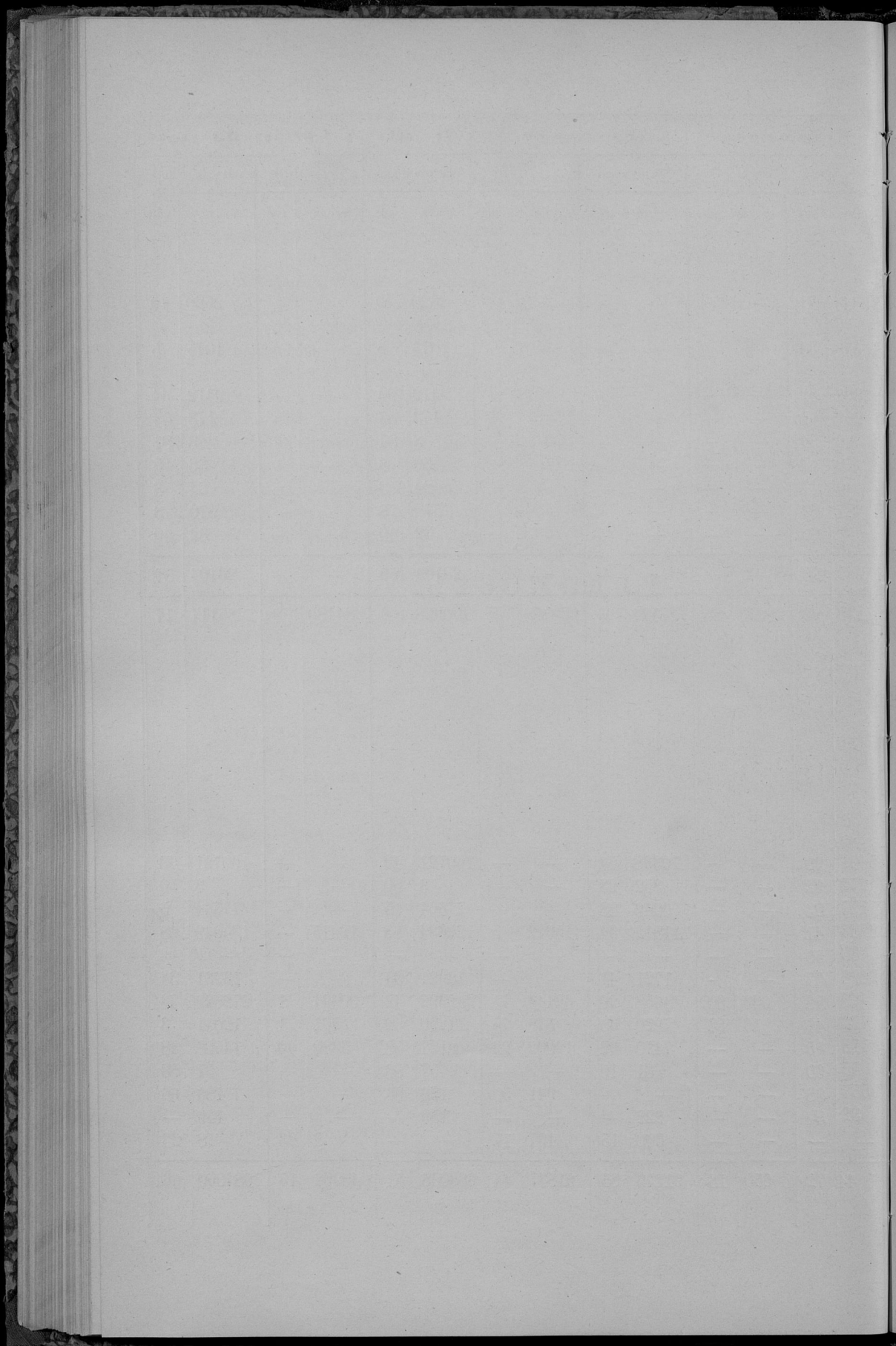

ВѢДОМОСТЬ

О РАСПРЕДѢЛЕНИИ НЕДОИМОКЪ ОКЛАДНЫХЪ И ОТМѢ-
ННЫХЪ НАЛОГОВЪ, ОСТАВШИХСЯ ВЪ СУВАЛКСКОЙ
ГУБЕРНИИ ОТЪ 1875 ГОДА, ПО ГОРОДАМЪ И УѢЗДАМЪ.

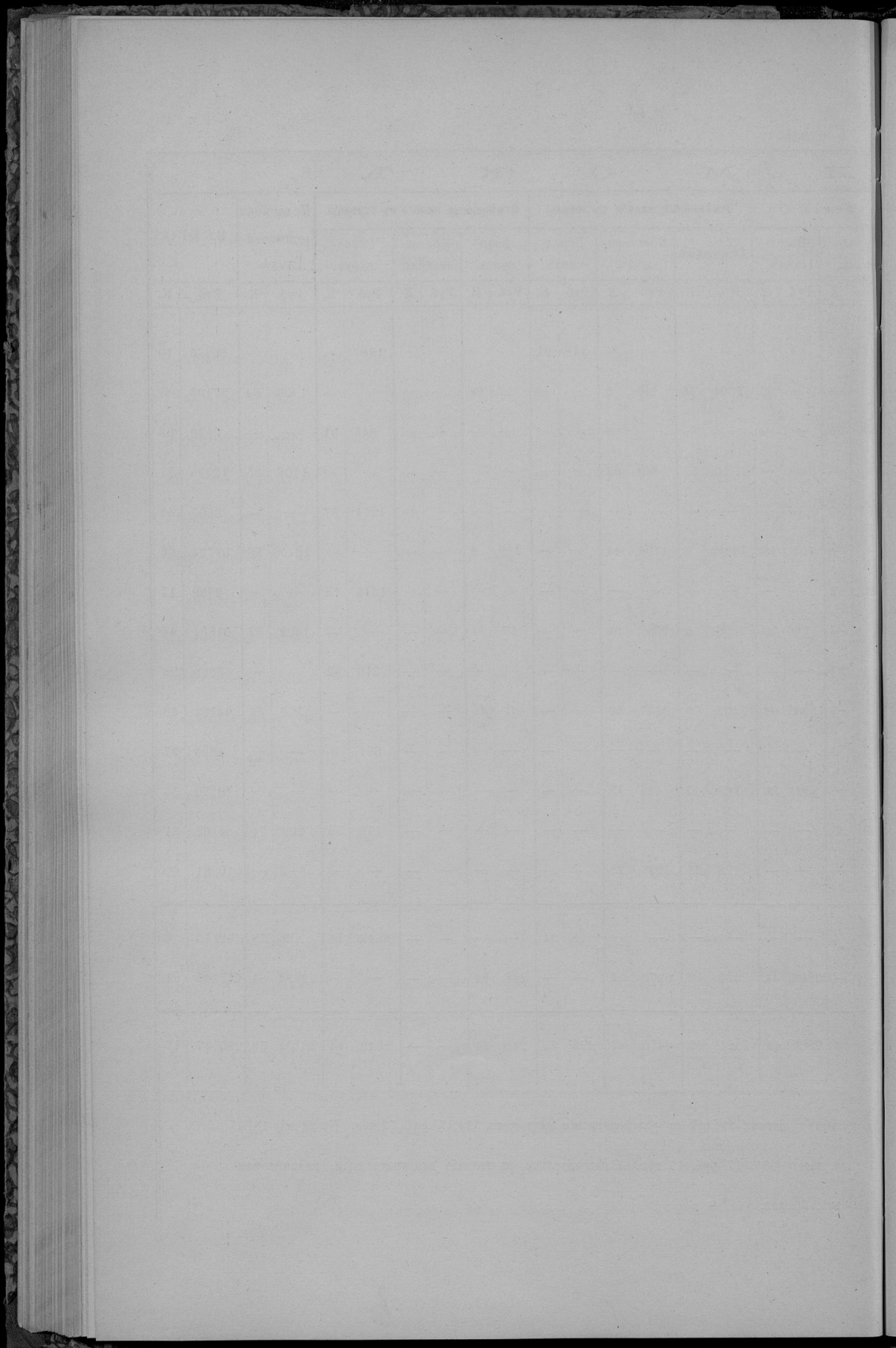

ВѢДОМОСТЬ

О числѣ и родѣ преступленій въ Сувалкской
губерніи, за 1875 годъ.

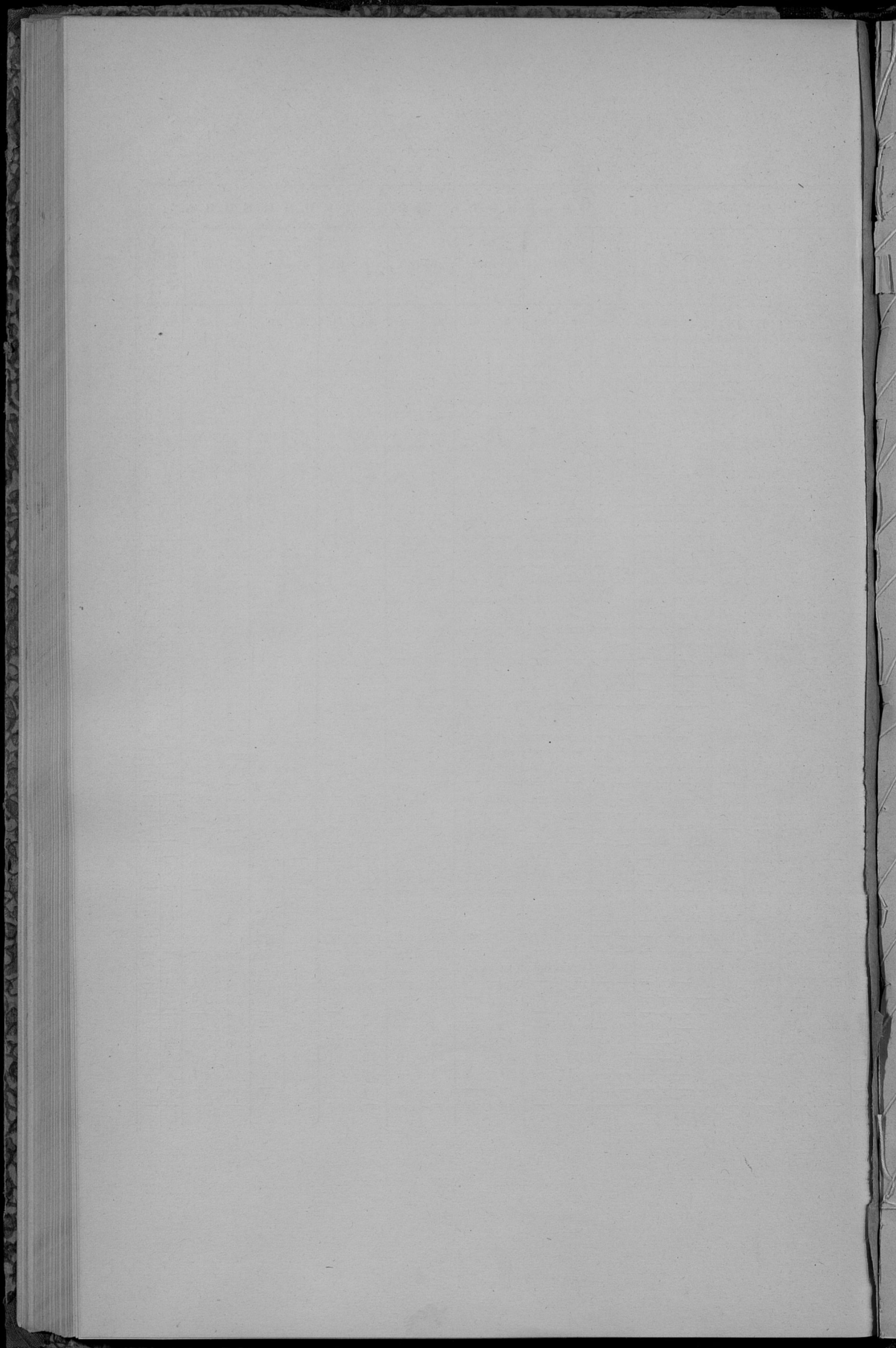

ВѢДОМОСТЬ

о числѣ учебныхъ заведеній и учащихся въ
Сувалкской губернии, за 1875 годъ.

| Название учебных заведений. | Въ губернскомъ городѣ. | | | Въ уѣздныхъ и заштатныхъ городахъ. | | | Въ уѣздахъ. | | | Всего въ губерніи. | | | | |
|---|---------------------------|-----------|-----------|------------------------------------|-----------|-----------|---------------------------|-----------|-----------|---------------------------|-----------|-----------|--------------|-----------|
| | Число учащихся. | | | Число учебныхъ заведеній. | | | Число учащихся. | | | Число учебныхъ заведеній. | | | | |
| | Число учебныхъ заведеній. | МУЖ. ПОЛА | ЖЕН. ПОЛА | Число учебныхъ заведеній. | МУЖ. ПОЛА | ЖЕН. ПОЛА | Число учебныхъ заведеній. | МУЖ. ПОЛА | ЖЕН. ПОЛА | Число учебныхъ заведеній. | МУЖ. ПОЛА | ЖЕН. ПОЛА | Обоего пола. | |
| | | | | | | | | | | | | | | учащихся. |
| Гимназіи: { | для мужскаго пола. | 1 | 247 | — | 1 | 370 | — | — | — | — | — | — | 725 | |
| | для женскаго пола. | 1 | — | 108 | — | — | — | — | — | — | — | 108 | | |
| Назенныя начальныя училища: | | | | | | | | | | | | | | |
| Двукласное городское. | — | — | — | 2 | 152 | 12 | — | — | — | 2 | 152 | 12 | 164 | |
| Одноклас- сныя. { | для мужскаго пола. | 4 | 167 | 59 | 18 | 917 | 408 | 129 | 4872 | 915 | 151 | 5956 | 1382 | 7376 |
| | для женскаго пола. | — | — | — | 1 | — | 38 | — | — | — | 1 | — | 38 | |
| Частныя начальныя училища. { | мужское | 1 | 28 | — | — | — | — | — | — | — | 1 | 28 | — | 56 |
| | женское | — | — | — | 2 | — | 28 | — | — | — | 2 | — | 28 | |
| Религіозныя Евангеліческія Учи- лища или Кантораты обще | — | — | — | — | — | — | — | 18 | 283 | 195 | 18 | 283 | 195 | 478 |
| Спеціальныя учебныя заведенія: | | | | | | | | | | | | | | |
| Вейверская Учительская Семна- рія, съ образцовымъ при ней училищемъ, для мужскаго пола. | — | — | — | — | — | — | — | 1 | 154 | — | 1 | 154 | — | 154 |
| Воскресно-ремесленныя учили- ща для мужскаго пола | 1 | 26 | — | 4 | 153 | — | — | — | — | — | 5 | 179 | — | 179 |
| Всего въ губерніи. | 8 | 468 | 167 | 28 | 1592 | 486 | 148 | 5309 | 1110 | 184 | 7369 | 1763 | 9132 | |

Примѣчаніе: Существовавшая въ г. Сейнахъ Римско-Католическая Духовная Семинарія съ 39 воспитанниками, какъ несостоящая въ вѣдѣніи Сувалкской Учебной Дирекціи, въ настоящей вѣдомости не показана.

ВѢДОМОСТЬ

О ДОХОДАХЪ, РАСХОДАХЪ И НЕДОИМКАХЪ ПО ГОРОДСКИМЪ СУММАМЪ СУВАЛКСКОЙ ГУБЕРНИИ, ЗА 1875 ГОДЪ.

| Название городовъ. | Ожидалось къ поступленію. | | | | | | Поступили дѣйстви- тельно въ теченіи 1875 г. | | Въ теченіи 1875 г. на- значено бло смѣт- ныхъ рас- ходовъ. | | Дѣйстви- тельно про- изведено расходовъ. | |
|-----------------------|---------------------------|----|---------------------------------|----|--------|----|--|----|---|-----|---|----|
| | Недоимокъ за 1874 г. | | Доходовъ по смѣтѣ 1875 г. | | Итого. | | Руб. | К. | Руб. | К. | Руб. | К. |
| | Руб. | К. | Руб. | К. | Руб. | К. | | | | | | |
| Губ. г. Сувален. | 1600 | — | 18135 | 52 | 19735 | 52 | 21526 | 66 | 17417 | 47 | 19340 | 56 |
| Уѣзди. гор.: | | | | | | | | | | | | |
| Августовъ . . . | 1750 | — | 8235 | 89 | 9985 | 89 | 8605 | 77 | 7392 | 27 | 8605 | 78 |
| Сейны | 350 | — | 3313 | 85 | 3663 | 85 | 3802 | 92 | 3434 | 76 | 3484 | 2 |
| Кальварія . . . | 600 | — | 5223 | 38 | 5823 | 38 | 6335 | — | 4963 | 45 | 6300 | 47 |
| Маріамполь . . | 38 | 70 | 7262 | 70 | 7301 | 40 | 15163 | 57 | 7010 | 36 | 11634 | 64 |
| Волковышки . . | 250 | — | 5148 | 68 | 5398 | 68 | 8117 | 68 | 4864 | 74 | 3313 | 74 |
| Владиславовъ. | 900 | — | 3619 | 10 | 4519 | 10 | 3463 | 61 | 3471 | 99 | 2843 | 26 |
| Безуѣзд. гор.: | | | | | | | | | | | | |
| Прены | — | — | 2401 | 31 | 2401 | 31 | 2458 | 78 | 2242 | 97½ | 2601 | 67 |
| Вержболово . . | 160 | — | 3909 | 37 | 4069 | 37 | 4111 | 51 | 3857 | 13 | 3256 | 45 |
| Шаки | 230 | — | 2224 | 92 | 2454 | 92 | 2024 | 88 | 2083 | 72½ | 1889 | 58 |
| Итого. | 5878 | 70 | 59474 | 72 | 65353 | 42 | 75610 | 38 | 56743 | 87 | 63270 | 17 |

ВѢДОМОСТЬ

о дѣятельности Чиновъ Земской Стражи
въ Сувалкской губернии, за 1875 годъ.

3

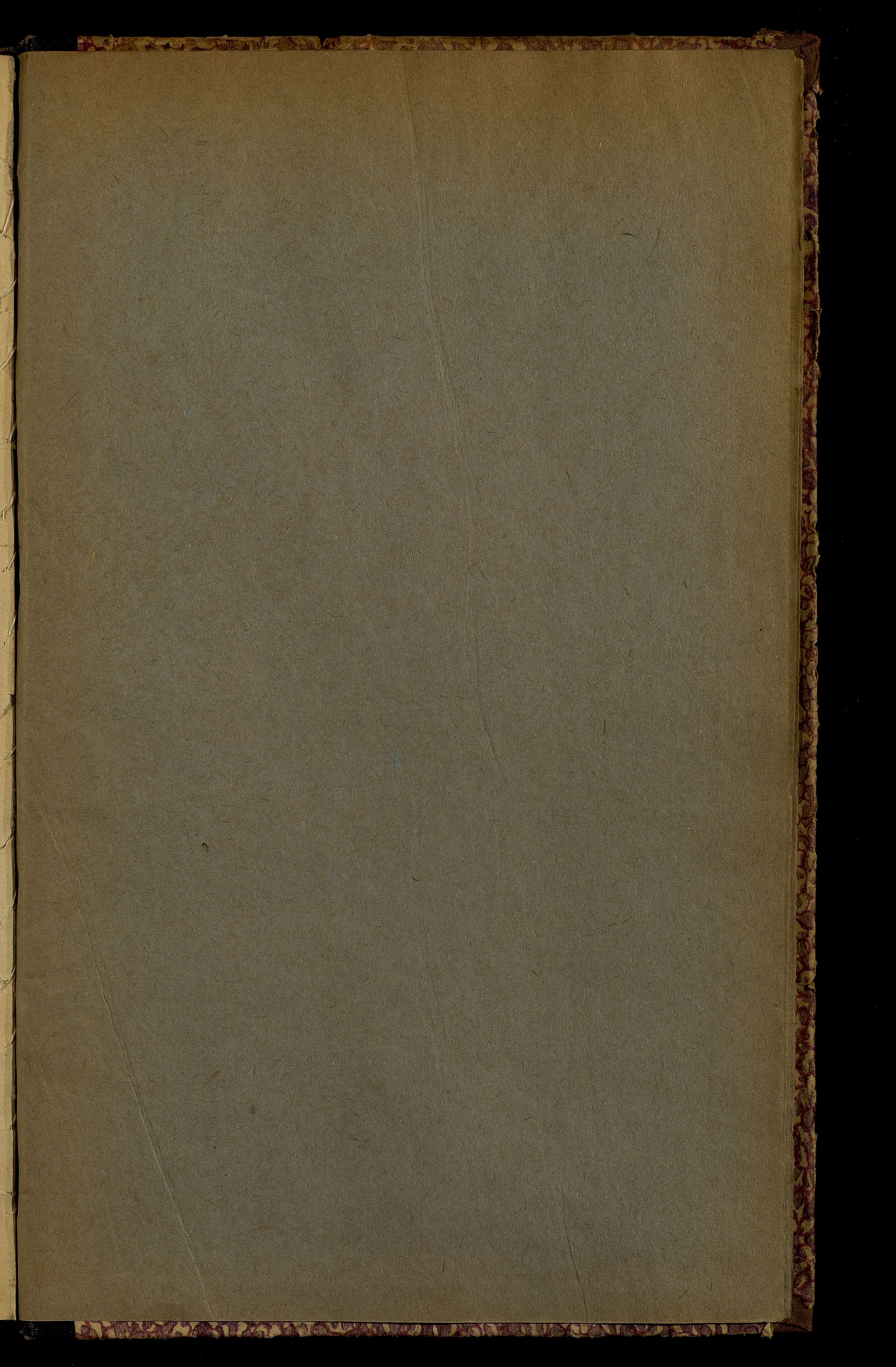

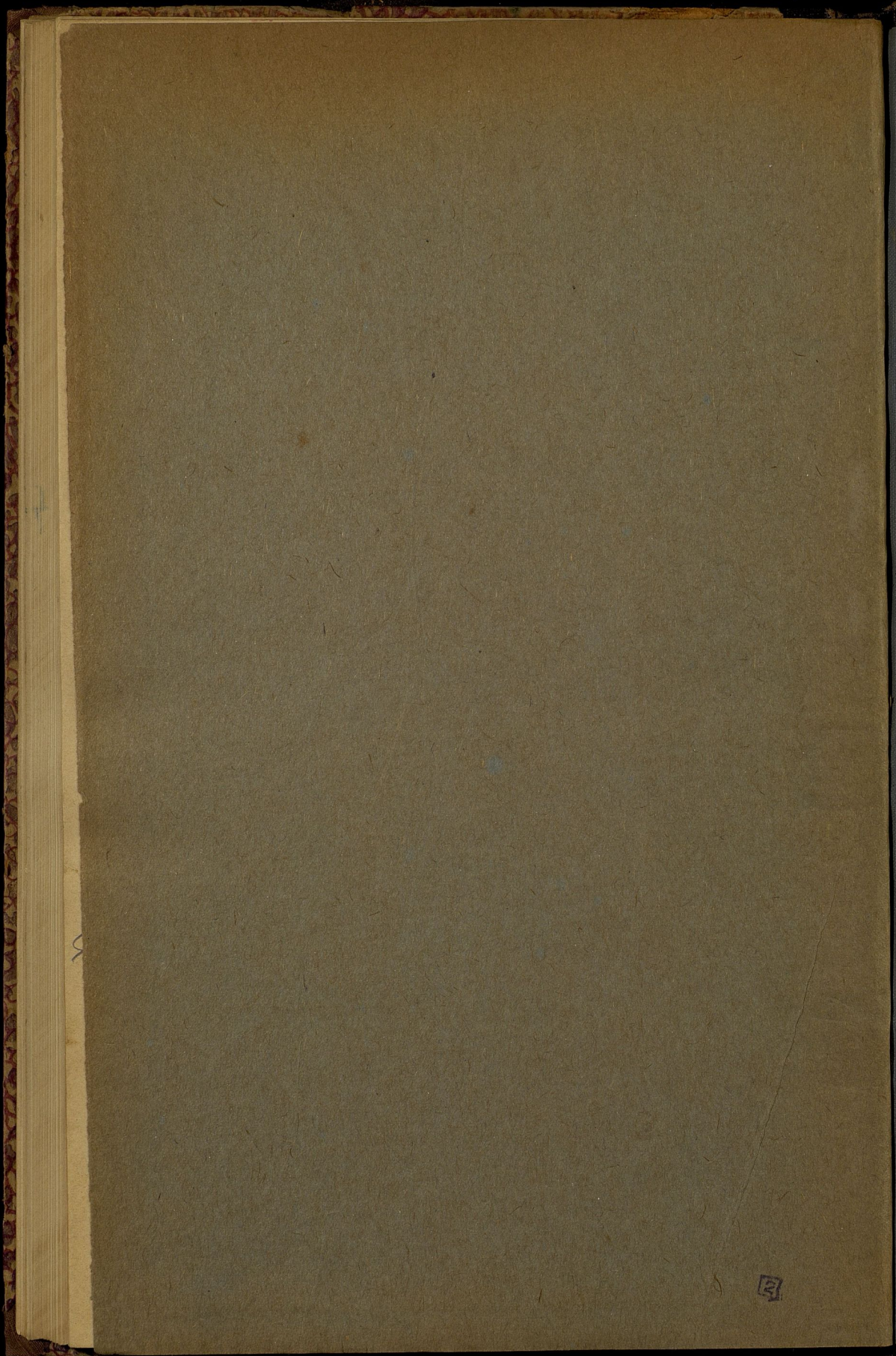

By 120
1850
JW

