

I
5082
за 1894г

11492
XIV-1

I
5082

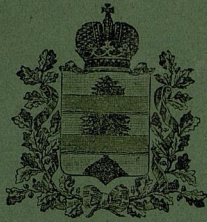

ОБЗОРЪ
СУВАЛКСКОЙ ГУБЕРНІИ

за 1894 годъ.

Приложеніе къ всеподданнѣйшему отчету.

1871

I
5082

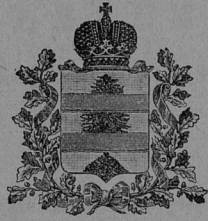

ОБЗОРЪ
СУВАЛКСКОЙ ГУБЕРНІИ

за 1894 годъ.



Приложение къ всеподданнѣйшему отчету.

10704

107.

301938

Госуд. публичная
историческая
Библиотека РСФСР
34153-198/г.

ПОЛУЧЕНО

Тисографія Сувалскаго Губернскаго Правленія.

О Г Л А В Л Е Н І Е

ОБЗОРА СУВАЛКСКОЙ ГУБЕРНІИ ЗА 1894 ГОДЪ.

I.

Естественныя и производительныя силы губерніи и экономическая дѣятельность ея населенія.

	Стр.
а) Земледѣіе	1
б) Обеспеченіе народнаго продовольствія	5
в) Промыслы сельскаго и городскаго населенія	7
г) Промышленность заводская и фабричная	8
д) Торговля	9
е) Движеніе населенія	12

II.

Подати и повинности.

а) Окладные и неокладные сборы	14
б) Государственные и губернскіе земскіе сборы	16
в) Городскіе доходы и расходы	20
г) Акцизные сборы	22
д) Натуральныя повинности	23

III.

Общественное благоустройство и благочиніе.

а) Казенныя и общественныя зданія	26
б) Дороги, мосты и перевозки	29
в) Почты и телеграфы	—
г) Государственныя имущества	30
д) Аресты, тюрьмы и этапы	31
е) Пожары	32
ж) Различныя происшествія и народныя бѣдствія	34
з) Народная нравственность	—
и) Расколь	35

IV.

Народное здравіе и общественное призрѣніе.

1) Врачебно-медицинскій персоналъ	36
2) Аптеки	37
3) Оспопрививаніе	—
4) Болѣзни эпидемическія	—
5) Эпизоотія	38
6) Больницы, богадѣльни, пріюты и другія благотворительныя заведенія	39

II

V.

Народное просвѣщеніе и образованіе.

а) Учебныя заведенія	Стр. 42
б) Ученое общество	43

VI.

Крестьянское дѣло.

а) Гминное управленіе	44
б) Гминныя сборы	—
в) Сеудо-сберегательныя кассы	45
г) Поземельное устройство крестьянъ	—

В Ъ Д О М О С Т И.

№ 1. О посѣвѣ и урожаѣ хлѣбовъ.	
№ 2. О цѣнахъ на земледѣльческій трудъ.	
№ 3. О количествѣ скота въ хозяйствахъ.	
№ 4. О фабрикахъ и заводахъ.	
№ 5. О торговыхъ, ремесленныхъ и промышленныхъ заведеніяхъ.	
№ 6. О движеніи постояннаго населенія.	
№ 7. О движеніи непостояннаго населенія.	
№ 8. О численномъ составѣ населенія.	
№ 9. О распредѣленіи населенія по сословіямъ.	
№ 10. О распредѣленіи населенія по національностямъ.	
№ 11. О распредѣленіи населенія по вѣроисповѣданіямъ.	
№ 12. О поступленіи окладныхъ податей.	
№ 13. О распредѣленіи недоимокъ окладныхъ сборовъ по городамъ и уѣздамъ.	
№ 14. О поступленіи неокладныхъ доходовъ.	
№ 15. О поступленіи неокладныхъ сборовъ.	
№ 16. О поступленіи дополнительнаго раскладочнаго сбора.	
№ 17. О ходѣ взысканія специальныхъ сборовъ.	
№ 18. О ходѣ страхованія строеній отъ огня.	
№ 19. О доходахъ городовъ.	
№ 20. О расходахъ городовъ.	
№ 21. О доходахъ, расходахъ и недоимкахъ городовъ.	
№ 22. О пожарахъ.	
№ 23. О насильственныхъ и случайныхъ смертяхъ.	
№ 24. О числѣ и родѣ преступленій.	
№ 25. О дѣятельности земской стражи.	
№ 26. О движеніи больныхъ въ больницахъ.	
№ 27. О доходахъ благотворительныхъ заведеній.	
№ 28. О числѣ учебныхъ заведеній и учащихся.	

О Б З О Р Ъ

СУВАЛКСКОЙ ГУБЕРНІИ

ЗА 1894 ГОДЪ.

I.

ЕСТЕСТВЕННЫЯ И ПРОИЗВОДИТЕЛЬНЫЯ СИЛЫ ГУБЕРНІИ И ЭКОНОМИЧЕСКАЯ ДѢЯТЕЛЬНОСТЬ ЕЯ НАСЕЛЕНІЯ.

а) Земледѣліе.

(Прилагаются вѣдомости №№ 1, 2 и 3)

Главное занятіе большинства населенія Сувалксской губерніи и основаніе его благосостоянія составляетъ земледѣліе, успѣхи и выгоды котораго находятся въ тѣсной зависимости отъ почвенныхъ и климатическихъ условій территоріи.

По качеству почвы Сувалкская губернія дѣлится на двѣ половины: сѣверную и южную. Въ сѣверной части (уѣзды Владиславовскій, Волковышскій, Маріампольскій и отчасти Кальварійскій) почва преимущественно состоитъ изъ сѣрыхъ суглинковъ, близко подходящихъ къ чернозему, и весьма плодородна; въ южной (уѣзды Августовскій, Сейнскій, Сувалксскій и остальная часть Кальварійскаго)—она песчанистая или глинистая и вслѣдствіе такого ея качества хлѣбные урожаи мало обезпечиваютъ продовольствіе населенія этихъ уѣздовъ.

Несмотря на континентальное положеніе Сувалксской губерніи, климатъ ея отличается почти морскимъ характеромъ. Часто повторяющіеся туманы, холодные вѣтры, значительное количество атмосферныхъ осадковъ, преобладающее низкое давленіе, обиліе какъ наносной атмосферной влаги, такъ и почвенной воды, при множествѣ торфяниковъ, болотъ и озеръ, а особенно крайнее непостоянство и рѣзкая измѣнчивость погоды во всѣ періоды года,—не представляютъ собою условій, благоприятствующихъ производительности земли.

Атмосферическія условія, сопровождавшія посѣвъ и произрастаніе хлѣбовъ, въ отчетномъ году въ общемъ были довольно благоприятны. Сухая, теплая и довольно продолжительная осень 1893 года способствовала хорошему входу озимыхъ хлѣбовъ, которые до наступленія

зимы находились въ весьма удовлетворительномъ состояніи. Но наступившая затѣмъ безснѣжная и сырая зима, съ незначительными морозами вначалѣ, внушала опасенія относительно урожая озимыхъ хлѣбовъ, не оправдавшіяся, благодаря только ранней и теплой веснѣ и обилію дождей во второй ея половинѣ.

Объемленіе полей яровымъ хлѣбомъ и посадка огородныхъ овощей, начатая въ концѣ марта, при достаточномъ количествѣ сѣмянъ и рабочихъ силъ, а также умѣренныхъ цѣнахъ на то и другое, окончены были своевременно.

Наступившее потомъ бездождіе въ теченіе мѣсяца (съ половины апрѣля до половины мая) нѣсколько замедлило входы яровыхъ посѣвовъ и ростъ озимыхъ хлѣбовъ и кормовыхъ травъ, послѣдующее развитіе которыхъ значительно улучшилось, благодаря только наступившему, при благоприятной погодѣ, продолжительному періоду дождей. Въ общемъ урожай хлѣбовъ и огородныхъ овощей получился вполне удовлетворительный.

Вредныхъ для растительности насѣкомыхъ не замѣчалось. Градомъ же истреблено и повреждено озимыхъ и яровыхъ хлѣбовъ, въ отдѣльныхъ хозяйствахъ губерніи, приблизительно, на сумму 138240 руб., а именно:

по Мариампольскому уѣзду	на 122910 руб.
„ Сувалкскому	6630 „
„ Волковышскому	3600 „
„ Владиславовскому	2700 „
„ Августовскому	2400 „

Посѣвъ хлѣбовъ, корнеплодовъ и кормовыхъ травъ отчетнаго года выразился въ слѣдующихъ данныхъ:

Засѣяно.	Озимыми		Я р о в ы м и												
	рожь.	пшеницев.	пшеницев.	овсомъ.	ячменемъ.	гречихов.	картофель.	пшеница.	кукурузов.	гороховъ.	чечевицев.	бобами.	люпомъ и конопцев.	корнеплодами.	кормовыми травами.
десятинъ	144693 ¹ / ₂	20509 ¹ / ₄	441	93239 ³ / ₄	36989 ¹ / ₂	5551 ¹ / ₂	37667 ¹ / ₂	240	1 ¹ / ₂	14622	1212 ¹ / ₂	275	8869 ¹ / ₄	621 ¹ / ₂	10151
четвертей	205756 ¹ / ₂	34047	644 ¹ / ₂	172653 ¹ / ₂	77359	6017	388710				37561 ¹ / ₄				—

По сравненію съ площадью посѣва 1893 г., въ отчетномъ году высѣяно:

болѣе: ржи	на 9425 ¹ / ₂ четв.
„ овса	169 ¹ / ₂ „
„ ячменя	7491 „
„ остальныхъ яровыхъ хлѣбовъ „	2629 ¹ / ₄ „
„ картофеля	4354 „
	всего на 24069 ¹ / ₄ четв.
и менѣе: озимой пшеницы	на 6091 четв.
„ яровой	1002 ¹ / ₂ „
„ гречихи	449 „
	всего на 7542 ¹ / ₂ четв.

Вообще—высѣяно болѣе на 16526³/₄ четверти.

Собрано въ отчетномъ году всего хлѣба 2957892 четв., картофеля—1563001 четв., итого 4520893 четв. Сравнительно съ 1893 г. хлѣба собрано болѣе на 293265 четв., а картофеля менѣе на 326869 четв.

При сопоставленіи общаго количества сбора съ количествомъ высяяннаго зерна оказывается, что урожай хлѣбовъ и картофеля отчетнаго года далъ слѣдующіе результаты:

Наименованіе хозяйствъ и уѣздовъ.	Наименованіе хлѣбовъ.								
	Озимої пшеницы.	Р. ж. и.	Яровой пшеницы.	Овса.	Ячменя.	Гречихи.	Остальныхъ яровыхъ хлѣбовъ.	Картофели.	Итого по всѣмъ хлѣбамъ.
На земляхъ:	„ С А М Б „								
владѣльческихъ	5,1	5,5	5,6	5,7	6,1	3,9	5,5	3,9	5,2
крестьянскихъ	5,6	5,4	4,6	5,6	5,8	3,5	5,9	4,1	5,1
городскихъ	5,9	5,2	4,8	7,3	5,1	1,6	5,3	4,2	5,0
посадскихъ	5,2	4,4	4,3	5,0	4,7	3,0	6,1	4,2	4,6
Въ уѣздахъ:									
Августовскомъ	6,0	5,2	4,7	4,8	4,7	3,5	4,2	3,7	4,7
Владиславовскомъ	5,5	7,4	6,0	6,6	7,5	3,7	7,9	5,0	6,4
Волковышскомъ	5,8	5,5	—	7,1	6,2	—	5,1	4,3	5,7
Кальварійскомъ	5,1	5,7	5,7	5,4	5,7	4,2	4,7	3,6	5,0
Маріампольскомъ	5,1	5,3	4,9	5,3	5,5	3,5	6,1	3,8	5,0
Сейнскомъ	4,6	4,4	5,3	4,8	5,2	3,5	5,1	3,9	4,6
Сувалкскомъ	4,5	4,0	3,2	4,5	5,1	3,3	5,8	3,8	4,3
Итого по губерніи	5,2	5,4	4,9	5,5	5,7	3,1	5,5	4,0	5,1

По хозяйствамъ губерніи урожай отчетнаго года выразился:

въ владѣльческихъ	«самъ»	5,2
„ крестьянскихъ	„	5,1
„ городскихъ	„	5,0
„ посадскихъ	„	4,6

По уѣздамъ же урожай распредѣляется въ слѣдующемъ порядкѣ:

Владиславовскій	«самъ»	6,4
Волковышскій	„	5,7
Маріампольскій	„	5,0
Кальварійскій	„	5,0
Августовскій	„	4,7
Сейнскій	„	4,6
Сувалкскій	„	4,3

Такой порядокъ расположенія уѣздовъ по степени урожайности естественно вытекаетъ изъ самаго состава почвы ихъ, какъ выше было сказано, сѣверныхъ—почти черноземныхъ и южныхъ—песчаныхъ и глинистыхъ.

Урожайность хлѣбовъ по отдѣльнымъ родамъ и въ сопоставленіи съ урожаемъ 1893 года слѣдующая:

	1894 г.	1893 г.
ячмень «самъ»	5,7	5,6
овесъ „	5,5	4,9
остальные яровые хлѣба „	5,5	4,4
рожь „	5,4	5,6
озимая пшеница „	5,2	5,4
яровая „ „	4,9	4,5
картофель „	4,0	5,1
и гречиха „	3,1	4,5

Изъ вышеизложеннаго явствуетъ, что урожаи отчетнаго года въ общемъ весьма мало разнятся отъ урожая 1893 года. Въ частности—въ отчетномъ году больше родилось овса (на 0,6), яровой пшеницы (на 0,4) и остальныхъ яровыхъ хлѣбовъ (на 1,1); меньше родилось картофеля (на 1,1) и гречихи (на 1,4).

Льноводство въ Сувалкской губерніи, продукты котораго почти исключительно обращаются на удовлетвореніе мѣстныхъ, домашнихъ потребностей, развито слабо, по причинѣ недоброкачественности почвы большей части уѣздовъ и низкихъ цѣнъ на волокно (4 р. 16 к. за пудъ). Главная причина низкихъ цѣнъ на льняное волокно кроется въ отсутствіи въ районѣ производства его фабрикъ и заводовъ, обрабатывающихъ продукты льна и тѣмъ увеличивающихъ спросъ на него, а затѣмъ—постепенное вытѣсненіе изъ народнаго потребленія льняныхъ издѣлій хлопчатобумажными. Послѣднія своею дешевизною угрожаютъ совершенно вытѣснить въ крестьянской средѣ производство домашнихъ льняныхъ издѣлій, которыми нѣкогда славились уѣзды съ литовскимъ населеніемъ.

Въ отчетномъ году высѣяно льнянаго сѣмени 47385 пудовъ, снято сѣмени 207834 пуд. и волокна 131802 пуд.

Сѣна въ отчетномъ году собрано 11619909 пудовъ, болѣе 1893 года на 199069 пудовъ. Сѣно перваго покоса, убранный при благоприятной погодѣ, получило доброкачественное и въ достаточномъ количествѣ, а втораго покоса—въ незначительномъ количествѣ и дурнаго качества, по отсутствію дождей во время роста травъ и по причинѣ ненастной погоды во время уборки его.

Въ частности собрано сѣна:

по уѣздамъ: Владиславовскому . . .	3130160	пудовъ,
„ Сейнскому	1739215	„
„ Маріампольскому	1697060	„
„ Сувалкскому	1392786	„
„ Кальварійскому	1361120	„
„ Августовскому	1309735	„
„ Волковъшскому	980185	„
и по г. Сувалкамъ	9648	„

итого 11619909 пудовъ.

Въ тѣсной связи съ земледѣліемъ находится скотоводство, составляющее весьма важную отрасль сельскаго хозяйства, въ смыслѣ удо-

бренія земли и рабочей силы. Но, несмотря на свое значеніе, оно въ Сувалкской губерніи, по недостатку луговъ и пастбищъ, находится на низкой степени развитія.

Въ отчетномъ году насчитывалось (вѣдомость № 3) крупнаго рогатаго скота и лошадей 263115 головъ и мелкаго (овецъ, козь и свиней) 422102, всего 685217 головъ; сравнительно съ 1893 годомъ менѣе на 17559 головъ, а именно:

лошадей	менѣе на	2556	головъ
коровъ	„ „	999	„
волонъ, быковъ и ялового	„ „	5126	„
овецъ тонкорунныхъ	„ „	16157	„
		итого менѣе на	24838
овецъ простыхъ	болѣе на	5705	головъ
свиней	„ „	1502	„
козь	„ „	72	„
		итого болѣе на	7279

Вообще—менѣе, какъ выше показано, на 17559 головъ.

По уѣздамъ и по сравненію съ 1893 г. состояніе скотоводства въ губерніи представляется въ слѣдующей таблицѣ:

	Количество скота		Прибыль + или убыль —.
	въ 1894 году.	въ 1893 году.	
Мариампольскій	119025	121334	—2307
Владиславовскій	103387	105928	—2541
Волковышскій	101441	103278	—1837
Кальварійскій	99386	107796	—8410
Сейнскій	93985	82378	+11607
Сувалкскій	89526	92161	—2635
Августовскій	76070	87017	—10947
гор. Сувалки	2397	2884	—487
Итого	685217	702776	—17557

Такимъ образомъ, количество скота уменьшилось въ отчетномъ году по всѣмъ уѣздамъ, кромѣ Сейнскаго, гдѣ оно увеличилось на 11607 головъ. Явленіе это объясняется отчасти недостаточностью пастбищъ, а частью выгодностью для нѣкоторыхъ хозяйствъ сбыта кормовыхъ травъ квартирующимъ во всѣхъ уѣздахъ, кромѣ Сейнскаго, кавалерійскимъ войскамъ.

б) Обеспеченіе народнаго продовольствія.

Въ Сувалкской губерніи, какъ и во всемъ привислинскомъ краѣ, не существуетъ организованной системы мѣропріятій для обеспечения народнаго продовольствія на случай неурожая, какъ то: запасныхъ магазиновъ, продовольственныхъ капиталовъ и проч. Отсутствие этихъ мѣръ объясняется тѣмъ, что при той степени культуры и разнообразіи посѣвовъ, какія практикуются въ краѣ, полные одновременные неурожаи всѣхъ засеваемыхъ продуктовъ не вѣроятны. Главнымъ продуктомъ

народнаго продовольствія служить картофель, урожай котораго, при самых неблагоприятныхъ условіяхъ, какъ это было въ 1891 году, бываетъ не ниже «самъ» 2,5; зерновые же хлѣба служатъ лишь необходимымъ дополненіемъ въ пропитаніи населенія и большею частью поступаютъ въ продажу.

Въ отчетномъ году, какъ видно изъ приложенной вѣдомости № 1, собрано:

озимаго	1293138	четвертей,
ярового	1664754	”
картофеля	1563001	”

Изъ этого количества слѣдуетъ отчислить:

а) на обмененіе:

озимаго	239803	четверти,
ярового	294235	”
картофеля	388710	”

и б) на продовольствіе населенія губерніи до будущаго урожая, полагая, по принятой нормѣ годового потребленія для единицы населенія,—по четверти озимаго и ярового хлѣбовъ и по двѣ четверти картофеля:

озимаго	615968	четвертей,
ярового	615968	”
картофеля	1231936	”

Затѣмъ получается слѣдующій свободный остатокъ зерна:

озимаго	437367	четв.,
ярового	754551	”

всего **1191918** четв.

Картофеля же недостааетъ 57645 ”

Погашая дефициты картофеля на счетъ остатка зерна (четв. зерна за 2 четв. картофеля), продовольствіе населенія является вполне обеспеченнымъ и получается, кромѣ того, совершенно свободный остатокъ зерна въ 1163096 четвертей. Изъ этого остатка значительная часть обращается на винокуреніе и въ продажу, а остальная часть, за отсутствіемъ покупателей, остается у сельскихъ хозяевъ.

Изъ 11619909 пудовъ собраннаго въ отчетномъ году сѣна слѣдуетъ отчислить на мѣстныя потребности 10486766 пудовъ, остающееся же количество 1133143 пуда поступаетъ въ продажу.

Торговля цѣны на зерновые продукты, а также на сѣно и солому противъ прошлагодныхъ почти не измѣнились и къ началу 1895 года держались въ слѣдующей нормѣ:

четверть ржи	5 р. 15 к.
” ржаной муки	4 ” 80 ”
” пшеницы	6 ” 60 ”
” ячменя	4 ” 20 ”
” ячмен. крупы	8 ” 32 ”
” овса	3 ” 91 ”
пудъ сѣна	— ” 30 ”
” соломы	— ” 15 ”

в) Промыслы сельскаго и городского населенія.

Промыслы сельскаго населенія Сувалкской губерніи, находясь на низкой степени своего развитія, ограничиваются, главнымъ образомъ, кромѣ производства и сбыта продуктовъ сельскаго хозяйства, выдѣлкою необходимыхъ въ сельскомъ быту предметовъ. Такъ называемые кустарные промыслы не представляютъ собою артельныхъ производствъ, и всецѣло также сводятся къ производству предметовъ домашняго обихода, какъ то: изготовленіе одежды, посуды, земледѣльческихъ орудій и проч.

Болѣе серьезное значеніе въ экономическомъ быту населенія, по своимъ размѣрамъ и производительности, имѣютъ такіе промыслы, существованіе которыхъ обусловливается, съ одной стороны, естественными богатствами мѣстности, напр., обиліемъ лѣсовъ, торфяныхъ залежей, рѣкъ, озеръ и т. п., а съ другой — содѣйствіемъ съ торговыми центрами (городами), предъявляющими самыя разнообразныя требованія къ окрестнымъ жителямъ, по снабженію жизненными припасами, отопленіемъ, средствами передвиженія и проч. Въ этомъ отношеніи видное мѣсто занимаетъ торфяное производство.

Выдѣлка торфа, залежи котораго встрѣчаются во всѣхъ уѣздахъ губерніи, производится повсемѣстно, причемъ добываемый торфъ служитъ дешевымъ топливомъ, а иногда и хорошимъ средствомъ удобрения песчаной малоплодородной почвы.

Въ отчетномъ году выдѣлка торфа, какъ топлива, дала слѣдующіе результаты:

УѢЗДЫ И ГОРОДЪ.	Количество выработанныхъ кирпичинъ въ тыся- чахъ.	Стоимость одной тысячи кирпичинъ			
		отъ		до	
		р.	к.	р.	к.
Августовскій	1411	—	—	3	50
Владиславскій	409	5	20	6	50
Волковышскій	44274	3	—	6	—
Кальварійскій	14057	1	20	2	50
Маріампольскій	6283	1	50	5	—
Сейскій	2613	1	10	2	—
Сувалкскій	55353	1	20	6	—
гор. Сувалки	2584	—	—	2	50
Итого . . .	126984	2	30	4	25

Такимъ образомъ, въ отчетномъ году выработано 126984 тысячи кирпичинъ торфа, на сумму, по средней цѣнѣ въ мѣстахъ выдѣлки, около 3 руб. за тысячу,—380952 руб., болѣе 1893 года на 31800 кирпичинъ, на сумму около 95400 рублей.

Не менѣе важное значеніе въ сельскомъ быту имѣютъ также и лѣсные промыслы. Обиліе лѣса даетъ возможность многимъ мѣстнымъ жителямъ заниматься столярнымъ, экипажнымъ, бондарнымъ и т. п. промыслами. При этомъ, рубка лѣса, заготовка и продажа дровъ и стро-

ительнаго матеріала, перевозка и сплавъ его по рѣкѣ Нѣману и Августовскому каналу, сидка смолы и дегтя, выжиганіе угля, корчеваніе пней и т. п. даютъ значительный заработокъ мѣстнымъ жителямъ. Въ отчетномъ году продано казеннаго лѣса жителямъ Сувалкской губерніи на сумму 521457 руб. 42 коп.

Увеличившійся въ послѣднее время, на рынкахъ сосѣдней намъ Пруссіи, спросъ на лошадей и домашнюю птицу, а также на щетину, перья, пухъ и куриныя яйца, побудилъ мѣстныхъ жителей обратить серьезное вниманіе на развитіе этой важной отрасли сельскаго хозяйства. Въ отчетномъ году продано за границу лошадей на 338202 руб., домашней птицы на 68204 руб., щетины, перья и пуху на 412105 руб.

Пчеловодство, когда-то славившееся въ уѣздахъ съ литовскимъ населеніемъ (литовскій медъ), съ теченіемъ времени приходитъ къ упадку и, служа для удовлетворенія домашнихъ потребностей, лишь въ немногихъ хозяйствахъ сохраняетъ промышленное значеніе. Причины этого явленія кроются, главнымъ образомъ, въ низкихъ цѣнахъ на медъ и воскъ, которыя, при расширяющейся конкуренціи разныхъ суррогатовъ (сахара, австрійскаго и германскаго горнаго воска), съ каждымъ годомъ все понижаются, и населеніе, не обладая специальнымъ знаніемъ по веденію посѣвовъ медоносныхъ травъ и увеличенію продуктивности пчель, несетъ отъ этого значительный убытокъ.

Изъ отхожихъ промысловъ обращаетъ на себя вниманіе сплавъ лѣса по рѣкѣ Нѣману и Августовскому каналу. Малоземельное и безземельное населеніе губерніи, при недостаточности заработковъ на мѣстѣ, ищетъ, ихъ въ другихъ губерніяхъ какъ привислинскаго края, такъ и Имперіи.

Къ 1 января 1895 года числилось ушедшихъ на заработки въ привислинскія губерніи	18948	челов.
и въ Имперію	7568	„
	всего 26516 челов.	

Усилившееся въ прежніе годы эмиграціонное движеніе мѣтнаго населенія въ Америку мало по малу стало уменьшаться и за отчетный годъ дало слѣдующіе результаты:

эмигрировало изъ губерніи.	564	душъ об. пола,
а возвратилось	495	„ „ „

Промыслы городского и посадскаго населенія, состоящаго преимущественно изъ евреевъ, сводятся, главнымъ образомъ, къ мелочной торговлѣ и къ производству ремесленныхъ ручныхъ издѣлій предметовъ первой необходимости.

г) Промышленность заводская и фабричная.

(Прилагается вѣдомость № 4).

Фабрично-заводская промышленность въ губерніи весьма мало развита. Преобладающее значеніе имѣютъ промыслы не заводскаго типа, въ собственномъ значеніи этого слова, а скорѣе сельско-хозяйственнаго, напр., заводы винокуренные, пиво-и-медоваренные, кирпичные, гончарные и т. п.

Въ отчетномъ году фабрично-заводская промышленность проявилась въ 508 предприятияхъ, съ производительностью въ 2523392 руб. Число рабочихъ на фабрикахъ и заводахъ достигало 1788 человекъ.

Въ сравненіи съ предыдущимъ годомъ, фабрично-заводская дѣятельность нѣсколько расширилась, а именно: число предприятий увеличилось на 12, сумма производительности—на 1065281 руб. и число рабочихъ—на 234 человекъ.

Количество фабрикъ и заводовъ въ уѣздахъ слѣдующее:

	Число фабрикъ и заводовъ.
Волковышскій уѣздъ	95
Маріампольскій „	85
Владиславовскій „	76
Сейнскій „	71
Августовскій „	61
Кальварійскій „	49
Сувалкскій „	31
гор. Сувалки „	40
Итого	508

Дѣятельность почти всѣхъ фабрикъ и заводовъ губерній направлена къ обработкѣ разнаго рода сырья мѣстнаго происхожденія въ предметы малосложные, требующіе производства примитивнаго и невысокаго достоинства, и рассчитаны главнымъ образомъ на мѣстный сбытъ.

Слѣдующая таблица показываетъ размѣръ оборотовъ и чистаго дохода всѣхъ предприятий въ губерніи за отчетный годъ:

НАЗВАНІЕ УѢЗДОВЪ И ГОРОДА.	Гильдейскія предприятия.		Негильдейскія предприятия.	
	Общій оборотъ.	Чистый доходъ.	Общій оборотъ.	Чистый доходъ.
	В ъ р у б л я х ъ .			
Августовскій	396000	26600	189300	20000
Владиславовскій	176435	13750	197360	18026
Волковышскій	6465650	86250	208355	19855
Кальварійскій	339550	27500	396750	33450
Маріампольскій	1133950	102500	865450	79050
Сейнскій	112500	8300	193000	19300
Сувалкскій	784480	36670	299890	28360
Итого	9408565	301570	2350105	218041

д) Торговля.

(Прилагается вѣдомость № 5).

Для развитія и оживленія торговли въ Сувалкской губерніи важнейшимъ препятствіемъ служитъ отсутствіе удобныхъ и дешевыхъ путей сообщенія—железныхъ дорогъ и судоходныхъ рѣкъ; транспортное же кладеніе на лошадяхъ по шоссейнымъ и проселочнымъ дорогамъ—медленно, дорого обходится и потому невыгодно отражается на торговыхъ оборотахъ.

Въ отчетномъ году торговая дѣятельность Сувалкской губерніи, по характеру своему, ничѣмъ не отличаясь отъ прежнихъ лѣтъ, значительно увеличилась въ отношеніи числа предприятий и оборота торговыхъ заведеній. Послѣдній въ отчетномъ году, достигая суммы 5577782 руб., увеличился, въ сравненіи съ 1893 годомъ, на 667915 руб.

Въ казну съ этихъ заведеній поступило дохода 153265 руб. 72 к., болѣе прошлогодняго на 78892 р. 26 к., въ пользу городскихъ и посадскихъ кассъ—22259 р. 20 к., болѣе на 5997 р. 5 к.

Количество выданныхъ купеческихъ, торговыхъ и промысловыхъ свидѣтельствъ и билетовъ за отчетный годъ показано въ слѣдующей таблицѣ:

Наименованіе свидѣтельствъ и билетовъ.	ГОДО- ВЫХЪ.	ПОЛУ- ГОДО- ВЫХЪ.	ВСЕГО.			
Свидѣтельствъ: I гильдіи	12	2	14			
II „ 4 класса	60	3	63			
„ „ 5 „	269	11	280			
на мелочной торгъ 4 „	301	17	318			
„ „ 5 „	1251	66	1317			
на развозный торгъ	5	2	7			
на разносный торгъ	7	2	9			
промысловыхъ	4 класса {	1 разряда	4	—	4	
		2 „	14	—	14	
		3 „	51	1	52	
		5 класса {	1 „	11	—	11
			2 „	11	—	11
			3 „	64	10	74
приказчицкихъ: 1 класса	46	35	81			
2 „	359	45	404			
паспортныхъ членамъ купеческихъ семействъ I гильдіи	3	—	3			
2 „	54	1	55			
бесплатныхъ	10	—	10			
Билетовъ: I гильдіи 4 класса	10	—	10			
5 „	22	1	23			
II „ 4 „	61	3	64			
5 „	308	13	321			
на мелочной торгъ 4 „	230	21	251			
5 „	940	41	981			

Пошлинъ въ государственный доходъ съ этихъ документовъ, а также штрафовъ и другихъ взысканій, поступило въ отчетномъ году 54587 р. 45 к., болѣе прошлаго года на 1040 руб. 57 коп.

Внутренняя торговля въ губерніи происходитъ, главнымъ образомъ, въ базарные и ярмарочные дни въ городахъ и посадахъ, куда обыкновенно съѣзжается сельское населеніе, съ одной стороны для продажи своихъ сельско-хозяйственныхъ продуктовъ и домашняго скота, а съ другой—для покупки въ лавкахъ всего необходимаго для домашняго обихода. Какъ оптовая, такъ и лавочная торговля городовъ и посадовъ почти всецѣло остается въ рукахъ евреевъ, не встрѣчающихъ конкуренціи со стороны христіанскаго населенія.

Въ Сувалкской губерніи, какъ пограничной съ Пруссіей, на ряду съ внутренней торговлей, довольно широко развита торговля вывозная, предметомъ которой служатъ продукты въ сыромъ, необработанномъ видѣ, а также скоть и домашняя птица.

По отчетамъ таможенныхъ пунктовъ Сувалкской губерніи, въ 1894 году стоимость главнѣйшихъ мѣстныхъ продуктовъ и живья, вывезенныхъ за границу, достигала 1104423 руб., не считая товаровъ, вывезенныхъ чрезъ Вержболовскую таможену, такъ какъ изъ имѣющихся свѣдѣній о движеніи товаровъ чрезъ эту таможену не представляется возможнымъ выдѣлить данныхъ, касающихся собственно Сувалкской губерніи.

Въ частности въ отчетномъ году вывезено:

хлѣба въ разныхъ видахъ	на	38648	руб.
картофеля, овощей, мяса, сала, масла, яицъ и пр.	„	82165	„
строительнаго матеріала.	„	16854	„
сѣмянъ	„	44859	„
сѣна и соломы	„	1710	„
льна, льняныхъ издѣлій и пакли.	„	64338	„
шкуръ, кожъ и кожаныхъ издѣлій	„	11684	„
щетины, пуху и перья	„	412105	„
кости въ порошокъ.	„	12871	„
тряпья	„	2581	„
смолы, древесной коры, торфу и извести	„	2153	„
столярныхъ издѣлій и кирпича	„	1359	„
лошадей	„	338202	„
домашней птицы	„	68204	„
свиней	„	1763	„
раковъ	„	4927	„
		итога на	1104423 руб.,
болѣе прошлаго года.	„	322903	„

Что же касается ввозной торговли изъ-за границы, то она, тоже не считая Вержболовской таможни, чрезъ которую ввозятся товары преимущественно для губерніи Имперіи, выразилась въ 1894 году въ суммѣ 230202 р. 86 к., болѣе прошлаго года на 146284 р. 26 к.

Разсматривая въ частности предметы вывозной торговли за отчетный годъ, сравнительно съ 1893 г., нельзя не замѣтить, что перевѣсъ

отпускной торговли отчетнаго года (322903 р.) выразился, главнымъ образомъ, по двумъ статьямъ вывоза, именно: лошадей на 139268 р. и шетины, пуху и перья на 162802 р., итого болѣе на 302070 р. Хлѣба же, который долженъ бы имѣть первенствующее значеніе въ дѣлѣ отпускной торговли, вывезено за границу, какъ и въ 1893 г., когда вывозъ его былъ запрещенъ, всего на сумму 38648 руб. Причины подобнаго явленія слѣдуетъ искать, главнымъ образомъ, въ томъ, что, въ періодъ продолжительныхъ переговоровъ по заключенію русско-германскаго торговаго договора 1894 г., германское правительство открыло другіе рынки для закупки недостающаго для своихъ потребностей хлѣба.

Въ настоящее время американскій хлѣбъ до того наводнилъ германскіе рынки, что тамошніе земледѣльцы, въ пограничной полосѣ съ Сувалкской губерніей, не находятъ спроса во внутрь края на свой избытокъ хлѣба.

При такомъ обиліи предложеній иностраннаго хлѣба на германскихъ рынкахъ, причинившемъ застой даже въ торговлѣ хлѣба мѣстнаго происхожденія, и притомъ по цѣнамъ значительно низкимъ, спросъ на нашъ хлѣбъ почти не существуетъ, за исключеніемъ ячменя Владиславскаго, Волковышскаго и Маріампольскаго уѣздовъ, который, по особымъ качествамъ почвы, высоко цѣнится пивоварами, закупающими его въ большомъ количествѣ и по довольно высокой цѣнѣ, около 80 коп. за пудъ.

Такое положеніе вещей породило переживаемый нынѣ сельскимъ населеніемъ губерніи серьезный экономическій кризисъ, выражающійся въ томъ, что оно, имѣя на рукахъ почти весь урожай послѣднихъ двухъ лѣтъ, не располагаетъ въ то же время средствами ни къ веденію хозяйства, ни къ уплатѣ казенныхъ и гминныхъ повинностей.

е) Движеніе населенія.

(Прилагаются вѣдомости №№ 6—11).

1. Движеніе постояннаго населенія въ Сувалкской губерніи за отчетный годъ опредѣлилось слѣдующими данными:

а) вѣхъ браковъ заключено:		
въ городахъ	256	} 3019,
„ уѣздахъ	2763	
или одинъ бракъ на 203 человекъ.		
б) родилось мальчиковъ		10111
„ дѣвочекъ	9926	} 20037,
или одно рожденіе на 30,5 человекъ (3,2%); въ томъ числѣ незаконнорожденныхъ 818, или около 4,1% вѣхъ рожденій.		
в) умерло мужчинъ		7496
„ женщинъ	7530	} 15026,
или одинъ смертный случай на 40,7 человекъ (2,5%).		

Въ общемъ перевѣсъ рожденій надъ смертностью составляетъ 5011 душъ обоюго пола.

2. Движеніе непостояннаго населенія за то же время выразилось въ слѣдующемъ:

а) родилось мальчиковъ	883	} 1730	} 10785
„ дѣвочекъ	847		
б) прибыло на жительство мужчинъ	5245	} 9055	}
„ „ „ женщинъ	3810		
в) умерло мужчинъ	697	} 1261	} 9983
„ женщинъ	564		
г) выбыло мужчинъ	5134	} 8722	}
„ женщинъ	3588		

Такимъ образомъ, перевѣсъ прибыли надъ убылью непостояннаго населенія составляетъ **802** человека.

Такъ какъ общее количество населенія губерніи къ 1 января 1894 года составляло:

- 1) постояннаго 686831 д. об. п.
- 2) непостояннаго 19847 „ „ „

то списочный составъ всего населенія къ 1 января

1895 г. долженъ бы исчисляться въ 712491 „ „ „

Но, при производившейся въ отчетномъ году провѣркѣ и исправленіи книгъ народонаселенія, по нѣкоторымъ уѣздамъ оказалось увеличеніе населенія, противъ показаннаго по вѣдомостямъ 1893 года, всего на 1688 душъ об. п., поэтому *списочный составъ* населенія губерніи къ 1 января 1895 г. дѣйствительно составляетъ **714179** д. об. п.

По исключеніи изъ этого:

а) безвѣстно отсутствующихъ	52096	} 98211,
б) эмигрировавшихъ въ Америку	19599	
в) ушедшихъ на заработки въ привислинскія губерніи	18948	
г) ушедшихъ на заработки въ Имперію	7568	

наличный составъ населенія губерніи опредѣлится въ **615968**.

Списочный составъ постояннаго и непостояннаго населенія губерніи по сословіямъ, національностямъ и вѣроисповѣданіямъ распредѣляется слѣдующимъ образомъ:

а) по сословіямъ:

крестьянъ усадебныхъ	58,34%
„ безземельныхъ	21,34%
мѣщанъ	11,81%
отставныхъ и запасныхъ нижнихъ чиновъ	4,66%
мѣщанъ рольниковъ	2,39%
дворянъ	0,55%
иностранцевъ	0,34%
чиновниковъ	0,28%
купцовъ	0,24%
духовенства	0,05%

б) по национальностямъ:	в) по вѣроисповѣданіямъ:
литовцевъ 52,18%	р.-католиковъ 73,35%
поляковъ 22,67%	евреевъ 15,99%
евреевъ 15,99%	лютеранъ 6,83%
нѣмцевъ 5,31%	православныхъ 2,73%
русскихъ 3,79%	раскольниковъ 0,92%
прочаго народонаселенія. 0,06%	единовѣрцевъ 0,15%
	магометанъ 0,03%

II.

ПОДАТИ И ПОВИННОСТИ.

а) Окладные и неокладные сборы.

(Прилагаются вѣдомости №№ 12—16).

Въ 1894 году подлежало поступленію окладныхъ сборовъ (кроме разсроченныхъ 11723 р. 20 к.)—недоимокъ и оклада:

а) съ дворянскихъ имѣній	192008	р. 51 к.
б) „ селеній	493969	„ 38 „
в) „ посадовъ	15499	„ 92 „
г) „ городовъ	39300	„ 41 „
и д) государственнаго квартирнаго налога	4553	„ 25 „
	<u>итого . 745331</u>	<u>р. 47 к.</u>

Въ счетъ этой суммы поступило въ отчетномъ году:

а) съ дворянскихъ имѣній	167805	р. 23 к.
б) „ селеній	479391	„ 98 „
в) „ посадовъ	15302	„ 57 „
г) „ городовъ	34519	„ 22 „
и д) государственнаго квартирнаго налога	4541	„ — „
	<u>итого . 701560</u>	<u>р. — к.</u>

Сверхъ того поступило:

- а) по другимъ губерніямъ за Сувальскую 686 р. 84 к.,
- б) въ счетъ оклада 1895 г. 40 р. 5 к.
- и в) за другія губерніи 10 р.

На 1895 г. осталось ко взысканію 55494 р. 67 к.; а такъ какъ къ концу 1893 г. недоимка по окладнымъ налогамъ составляла 64912 р. 30 к., то въ отчетномъ году недоимка уменьшилась на 9417 р. 63 к. Изъ суммы 55494 р. 67 к., разсрочено 11723 р. 20 к. и подлежитъ включенію по разнымъ случаямъ, а также приостановлено взысканіемъ 13076 р. 68 к. Такимъ образомъ, дѣйствительная недоимка къ 1-му январю 1895 года составляетъ 30694 р. 79 к.

Оставшаяся на 1895 годъ недоимка, какъ видно изъ вѣдомости № 13, падаетъ главнымъ образомъ:

- а) по дворскимъ налогамъ—на уѣзды: Сейненскій, Мариампольскій, Августовскій, Владиславовскій и Сувалкскій;
- б) по подымной подати съ городовъ—на уѣзды: Августовскій, Волковышскій и Владиславовскій
- и в) по налогу съ недвижимыхъ имуществъ на содержаніе гминныхъ судовъ—на уѣзды: Мариампольскій, Владиславовскій и Августовскій.

Вообще поступленіе окладныхъ налоговъ въ 1894 году (въ томъ числѣ и налога съ недвижимыхъ имуществъ на содержаніе гминныхъ судовъ) составляетъ 94,13% всей ожидавшейся по губерніи суммы, болѣе чѣмъ въ 1893 году на 0,49,%. При этомъ, самое успѣшное поступленіе было въ государственномъ квартирномъ налогѣ и въ налогѣ съ посадовъ и селеній.

Въ частности, въ счетъ ожидавшихся въ 1894 году платежей поступило:

- а) съ государственнаго квартирнаго налога 99,73%,
- б) „ посадовъ 98,73%,
- в) „ селеній 97,05%,
- г) „ городовъ 87,83%,
- и д) „ дворскихъ имѣній 87,39%.

Неокладныхъ доходовъ, приблизительно исчисленныхъ по смѣтнымъ росписаніямъ, назначено было къ поступленію въ 1894 году, вообще по всѣмъ вѣдомствамъ, 5889209 р. 93 к.; дѣйствительно поступило въ казначейства и въ кассы специальныхъ сборщиковъ 10808971 р. 65 к., болѣе на 4919761 р. 72 к.

Въ частности поступило: а) болѣе противъ назначеній по смѣтамъ: Главнаго Военно-Медицинскаго Управленія, Департамента Неокладныхъ Сборовъ, Департамента Таможенныхъ Сборовъ, Лѣснаго Департамента, Министерства Внутреннихъ Дѣлъ, Главнаго Управленія Почтъ и Телеграфовъ, Министерства Народнаго Просвѣщенія и Министерства Путей Сообщенія на 4948432 р. 18 к., изъ которыхъ 4698109 р. 55 к. падаетъ на Департаментъ Таможенныхъ Сборовъ,

и б) менѣе противъ назначеній по смѣтамъ остальныхъ вѣдомствъ (за исключеніемъ Государственнаго Контроля, по которому поступила вся назначенная по смѣтѣ сумма—785 р.) на 28670 р. 46 к., причѣмъ самый большой недоборъ—13115 р. 74 к.—падаетъ на Департаментъ Торговли и Мануфактуръ.

Неокладныхъ сборовъ къ 1-му января 1894 года, по счетамъ казенной палаты и казначействъ, оставалось въ недоимкѣ 1254650 р. 73 к., въ 1894 г. зачислено къ поступленію 331087 р. 6 к., итого подлежало къ взысканію 1585737 руб. 79 коп. Въ это число поступило 180360 р. 11 к. и сложено со счетовъ: за поступленіемъ въ кассы другихъ губерній 5172 р. 84 к., за поступленіемъ въ кассы специальныхъ сборщиковъ 842 р. 21 к., подлежаще числившихся 21913 р. 49 к., по безнадѣжности къ поступленію 8169 р. 65 к. и на основаніи Всемилостивѣйшаго манифеста 14 ноября 1894 года 39970 руб. 94 коп., всего 76069 руб. 13 коп.

Затѣмъ, къ 1-му января 1895 г. считается въ недоимкѣ 1329308 р. 55 к. Изъ этой суммы подлежить сложенію со счетовъ въ 1895 году, по безнадѣжности къ поступленію и другимъ причинамъ, 58731 р. 14 к. и по Высочайшему манифесту 14 ноября 1894 г. 1166992 р. 64 к., въ томъ числѣ 1051479 р. 78 к. штрафовъ съ евреевъ за уклоненіе отъ исполненія воинской повинности.

Изъ оставшейся затѣмъ недоимки—103584 р. 77 к.:

а) разерочено	5004 р. 60 к.
б) приостановлено взысканіемъ	6454 „ 48 „
и в) взысканіе по разнымъ обстоятельствамъ не за- считъ отъ мѣстной администраціи	6655 „ 73 „
итого	18114 р. 81 к.

Такимъ образомъ, дѣйствительная недоимка къ концу отчетнаго года составляетъ 85469 р. 96 к.

Пошлинъ за право торговли и промысловъ, вмѣстѣ съ недоимками и взысканіями, поступило въ 1894 году 54587 р. 45 к., болѣе 1893 г. на 1040 р. 57 к.

Дополнительнаго раскладочнаго сбора, установленнаго Высочайше утвержденными 15 января 1885 года, 18 января 1889 г. и 21 декабря 1892 г. мѣнами Государственнаго Совѣта, назначено было къ поступленію (оклада и недоимокъ)—18913 р. 53 к., поступило 14665 р. 63 к. и сверхъ оклада 199 р. 35 к., всего 14864 р. 88 к.; сложено со счетовъ 24 р. 70 к. Затѣмъ, осталось на 1895 г. ко взысканію 4223 р. 20 к., изъ которыхъ предполагается сложить со счетовъ, на основаніи Всемилостивѣйшаго манифеста 14 ноября 1894 г., 612 р. 42 к.

б) Государственные и губернскіе земскіе сборы.

(Прилагается вѣдомость № 17).

1) Транспортный.

Транспортный сборъ на 1894 годъ былъ опредѣленъ Министерствомъ Внутреннихъ Дѣлъ (увѣдомленіе Главнаго Тюремнаго Управленія отъ 6 сентября 1893 г. за № 12763) по 19 коп. съ каждаго городского и сельскаго дыма. Сбора этого подлежало поступленію въ отчетномъ году:

оклада	12884 р. 66 к.
недоимокъ прежнихъ лѣтъ	1146 „ 46 „
итого 14031 р. 12 к.	
Въ счетъ этой суммы поступило	12774 „ 19 „
и осталось въ недоимкѣ на 1895 годъ	1256 „ 93 „

Суммы транспортнаго сбора причислены къ государственнымъ доходамъ и обращаются на возмѣщеніе расходовъ казны по пересылкѣ арестантовъ и праздновающихся въ этапныхъ линіяхъ, по отправленію на родину увольняемыхъ отъ службы нижнихъ чиновъ земской стражи и Варшавской полиціи и на содержаніе статистической части въ губерніяхъ привислинскаго края.

2) *Страховой.*

(Прилагаются ведомости № 17 и 18).

Взаимное губернское страхованіе строеній отъ огня, дѣйствующее въ губерніяхъ привислинскаго края на основаніи Высочайше утвержденнаго 20 іюля 1870 года положенія, представляется по Сувалкской губерніи за отчетный годъ въ слѣдующемъ видѣ:

Къ 1-му января 1894 года стоимость страхованія въ губерніи составляла:

въ городахъ	4609800 р.
„ посадахъ	1911210 „
„ селеніяхъ	28706180 „
итого	35227190 р.

Въ теченіе года: а) прибыло новыхъ строеній:

въ городахъ	175330 р.
„ посадахъ	93200 „
„ селеніяхъ	2160650 „
итого	2429180 р.

б) убыло:

въ городахъ	173160 р.
„ посадахъ	202600 „
„ селеніяхъ	1881980 „
итого	2257740 р.

Такимъ образомъ, къ концу отчетнаго года страхованія увеличались на 171440 р. и вообще простирались на сумму:

въ городахъ	4611970 р.
„ посадахъ	1801810 „
„ селеніяхъ	28984850 „
итого	35398630 р.

Страховой преміи, какъ нормальной, такъ и дополнительной, вмѣстѣ со штрафами и другими случайными доходами, подлежало поступленію въ отчетномъ году 194867 р. 3 к.

недоимокъ прежнихъ лѣтъ	23946 „ 71½ „
всего	218813 р. 74½ к.

Въ счетъ того поступило въ отчетномъ году 202781 „ 60 „

исключено 1848 „ 24¾ „

Затѣмъ, осталось въ недоимкѣ на 1895 годъ 14183 „ 89¾ „

По сравненіи съ недоимкою 1893 года, менѣе на 9762 „ 81¾ „

Въ показанной недоимкѣ числится: а) ссуды, выданной чиновникамъ и пополняемой въ опредѣленные сроки—60 р. 75 к. и б) премій со строеній С.-Петербурго-Варшавской желѣзной дороги 108 р. 61 к., обь уплатѣ которыхъ сдѣлано представленіе Г. Министру Путей Сообщенія 29 января 1894 г. за № 1843. Кромѣ того, подлежитъ сложенію со счетовъ 2777 р. 79 к. и приостановлено взысканіемъ—1349 р. 92 к.

По прекращенному страхованію движимаго имущества къ концу 1893 г. оставалось въ недоимкѣ 340 р. 70½ к., и о сложеніи со сче-

10/204

товъ этой суммы сдѣлано представленіе въ Министерство Внутреннихъ Дѣлъ, по Хозяйственному Департаменту, 11 октября 1894 года.

За пожарные убытки какъ 1894 года, такъ и прежнихъ лѣтъ, присуждено вознагражденія страхователямъ въ теченіе отчетнаго года— 255083 р. 95 к., сравнительно съ 1893 г., менѣе на 42088 р. 96 к.

Выдано же вознагражденія въ отчетномъ году: по пожарамъ этого года 183544 р. 95 к. и по пожарамъ прежнихъ лѣтъ 62384 р. 15 к., а всего 245929 р. 10 к., болѣе чѣмъ въ 1893 году на 9488 р. 10 к.

Затѣмъ, къ 1 января 1895 г. осталось неудовлетворенныхъ расходовъ за пожарные убытки всего 138207 р. 26 к., а именно: по дѣламъ разрѣшеннымъ 69886 р. 76 к. и неразрѣшеннымъ 68320 р. 50 к. Выдача первой суммы приостанавливается по непредставленію погорѣльцами документовъ на право полученія вознагражденій и по неотстройкѣ сгорѣвшихъ строеній тѣми изъ страхователей, которымъ вознагражденіе подлежитъ выплатѣ, на основаніи 70 ст. страхового положенія, по частямъ. Окончательное присужденіе и выдача второй суммы приостанавливается: а) 11846 р. 30 к.—за неокончаніемъ въ судебныхъ установленіяхъ возбужденныхъ дѣлъ по поджогамъ, б) 29816 р. 27 к.—за непредставленіемъ погорѣльцами документовъ для признанія имъ страхового вознагражденія и в) 26657 р. 93 к.—по пожарамъ, происшедшимъ въ концѣ 1894 г., по которымъ, вѣдѣтіе этого, не могли быть окончены мѣстные изслѣдованія и составлены окончательные расчеты убытковъ.

3) Сборъ для преслѣненія чумы на рогатомъ скотѣ.

(Прилагается вѣдомость № 17).

Сборъ этотъ, установленный Высочайше утвержденными 20 іюля 1870 г. правилами, взимается въ размѣрѣ одной коп. съ каждой головы рогатаго скота, за исключеніемъ телятъ.

Въ отчетномъ году ожидалось къ поступленію:

недоимокъ прежнихъ лѣтъ	18 р. 36 к.
оклада 1894 года	1443 „ 59 „
	<hr/>
	итого 1461 р. 95 к.
Поступило оклада	1443 „ 59 „
и осталось въ недоимкѣ къ 1 января 1895 г.	18 „ 36 „

4) Квартирный.

(Прилагается вѣдомость № 17).

Квартирный сборъ взимается по правиламъ Высочайше утвержденнаго 31 мая 1868 г. Положенія для губерній Царства Польскаго и, составляя специальныя средства Министерства Финансовъ, обращается на вознагражденіе жителей за отбываемую ими въ натурѣ постоянную повинность. Изъ этого сбора производится также расходы на уплату квартирныхъ денегъ, взамѣнъ отвода квартиръ въ натурѣ, чинамъ квартирующихъ въ губерніи воинскихъ частей, уѣзднымъ начальникамъ,

судебнымъ слѣдователямъ, учреждениямъ по крестьянскимъ дѣламъ и другимъ должностнымъ лицамъ, пользующимся по закону квартирнымъ довольствіемъ.

Норма квартирнаго сбора на 1894 годъ по Сувалкской губерніи опредѣлена была Министерствомъ Финансовъ та же, что и въ предшествовавшіе 1890—1893 годы, а именно:

- 1) съ городскихъ обывателей:
 - а) въ городахъ 2 и 3 разрядовъ—въ размѣрѣ 100% уплачиваемой ими подымной подати,
 - б) въ городахъ 4 разряда—50% той же подати
 - и в) съ промышленниковъ и торговцевъ въ городахъ всѣхъ разрядовъ—30% чистаго дохода съ ихъ промысловъ;
- 2) съ сельскихъ обывателей:
 - а) съ владѣльцевъ имѣній—въ размѣрѣ 9½% уплачиваемаго ими основнаго поземельнаго налога,
 - б) съ усадебъ 1 разряда (пространствомъ болѣе 7½ дес.) по 52 коп.
 - и в) съ усадебъ 2 разряда (простр. отъ 1½ до 7½ десятины) по 26 коп.;
- 3) съ табачныхъ патентовъ—въ размѣрѣ 15% уплачиваемой въ казну пошлины.

Оборотъ суммъ квартирнаго сбора за отчетный годъ представляется въ слѣдующемъ видѣ:

Къ 1 января 1894 г. оставалось въ недоимкѣ	4489 р. 20 к.
Назначено по раскладкамъ на 1894 г.	60129 „ 17 „
	итого 64618 „ 37 „
Въ счетъ этой суммы поступило	53854 „ 75 „
исключено	1334 „ 69 „
	итого 55189 „ 44 „
Затѣмъ, къ 1 января 1895 г. осталось въ недоимкѣ	9428 „ 93 „
Изъ нихъ подлежитъ сложенію, по безнадежности къ поступленію,	1250 „ — „

По присоединеніи къ показанной выше суммѣ (53854 р. 75 к.): 1) наличнаго остатка къ началу отчетнаго года—20597 р. 48 к., 2) 936 р. 68 к., поступившихъ въ возвратъ неподлежаще ассигнованныхъ, и 3) 1170 р. 15 к. 15%-го сбора съ цѣны выданныхъ табачныхъ патентовъ, получится общая наличность поступившаго квартирнаго сбора за отчетный годъ—76559 р. 6 к.

Такъ какъ квартирный сборъ вносится въ казначейства, по правиламъ Положенія 31 мая 1868 г., ежегодно только въ одинъ срокъ—въ сентябрѣ мѣсяцѣ, а вознагражденіе за отводимыя для войскъ квартиры и квартирные деньги уплачиваются ежемѣсячно, то при удовлетвореніи этихъ расходовъ въ отчетномъ году оказался недостатокъ наличныхъ средствъ квартирнаго сбора, и на усиленіе ихъ перечислено было Министерствомъ Финансовъ изъ суммъ квартирнаго сбора Петровской губерніи 30000 р. Такимъ образомъ, въ 1894 году состояло въ распоряженіи Губернакаго Начальства квартирныхъ суммъ 106559 р. 6 к.

Въ теченіе 1894 года израсходовано 80898 р. 78 к. и къ 1 января 1895 года осталось въ наличности 25660 р. 28 к.

5) *Дорожный.*

(Прилагается ведомость № 17).

Дорожный сборъ взимается, на основаніи Высочайше утвержден-ныхъ 19 іюня 1870 года Правиль о содержаніи земскихъ дорогъ въ губерніяхъ Царства Польскаго, въ размѣрѣ: съ сельскихъ обыва-телей — 15% отъ уплачиваемаго ими основного поземельнаго налога и подъемной подати, а съ городскихъ — 15% отъ контингенса ливерунко-ваго и подъемной подати. Кромѣ того, согласно Высочайше утвержден-ному 27 декабря 1878 года журналу б. Комитета по дѣламъ Царства Польскаго и разъясненію Министерства Финансовъ, сообщенному въ отзывѣ Хозяйственнаго Департамента Министерства Внутреннихъ Дѣлъ отъ 21 октября 1884 г. за № 7435, въ пользу дорожнаго сбора взимается 10% съ уплачиваемой въ казну пошлины за свидѣтельства на право торговли и промысловъ, за ярмарочные торговые документы, билеты на торговья и промышленныя заведенія и патенты на заводы для выдѣлки напитковъ, подлежащихъ оплатѣ акцизомъ, и издѣлій изъ спирта и вина, а также на торговья заведенія для продажи вина.

Суммы губернскаго земскаго дорожнаго сбора вносятся одновре-менно съ податями въ казначейства и состоятъ въ распоряженіи Губери-скаго Начальства на сооруженіе и ремонтъ губернскихъ земскихъ дорогъ перваго разряда и на пособіе гминамъ при сооруженіи и испра-вленіи мостовъ на дорогахъ втораго разряда, если расходъ этотъ пре-вышаетъ въ теченіе года 400 р.

Къ 1 января 1894 года оставалось въ недоимкѣ	
дорожнаго сбора	9907 р. 56 к.
Исчислено оклада на 1894 г.	88810 „ 55 „
	<u>Итого подлежало поступленію 98718 „ 11 „</u>
Въ счетъ этой суммы поступило	91456 „ 36 „
Сложено со счетовъ	28 „ 26 „
Затѣмъ, осталось въ недоимкѣ къ концу года	7233 „ 49 „

в) Городекіе доходы и расходы.

(Прилагаются ведомости №№ 19—21).

По утвержденнымъ на 1894 годъ городскимъ росписямъ, назна-чено было къ поступленію доходовъ по 10 городамъ Сувальской гу-берніи 96712 р. 30 к.

Дѣйствительно поступило	104262 „ 68 ¹ / ₂ „
Болѣе противъ смѣтнаго назначенія на	7550 р. 38 ¹ / ₂ к.

Въ частности доходы —

а) увеличились:

1) съ промышленниковъ	на	991 р. 76 к.
2) вспомогательные	„	2281 „ 78 „
3) мелочные и случайные	„	4621 „ 92 „
4) чрезвычайные	„	5154 „ 9 „

всего на 13049 р. 55 к.

б) уменьшились:

1) съ городскихъ имуществъ и оброчныхъ статей на	1750 р. 30 к.
2) съ владѣльцевъ недвижимыхъ имуществъ . . . „	2482 „ 1 „
3) съ налоговъ косвенныхъ „	1266 „ 85½ „

всего на 5499 р. 16½ к.

Расходовъ по тѣмъ же росписямъ предполагалось 96712 р. 30 к.

Дѣйствительно же произведено въ теченіе отчетнаго года 94881 „ 21½ „

Менѣе противъ смѣтнаго назначенія на 1831 р. 8½ к.

Въ частности расходы —

а) увеличились:

1) на содержаніе лицъ и мѣсть городского управленія на	329 р. 97 к.
2) на содержаніе благотворительныхъ и другихъ общепользныхъ заведеній „	327 „ 6 „
3) на составленіе запасныхъ капиталовъ „	1633 „ — „

всего на 2290 р. 3 к.

б) уменьшились:

1) на содержаніе городскихъ имуществъ и наемъ помѣщеній	на	671 р. 11 к.
2) на благоустройство городовъ „	965 „ 26 „	
3) на мелочныя и экстраординарныя издержки . . . „	242 „ 95½ „	
4) единовременные „	2241 „ 79 „	

всего на 4121 р. 11½ к.

Къ 1-му января 1895 г. по счетамъ городскихъ кассъ Сувалкекой губерніи осталось въ недоимкѣ городскихъ доходовъ 26675 р. 26¼ к. Изъ нихъ 9998 р. 79¾ к. предположены къ сложенію со счетовъ, по безнадежности къ поступленію, а остальные 16676 р. 46½ к. подлежатъ взысканію.

Къ началу отчетнаго года находилось на храненіи въ Ломжинскомъ отдѣленіи государственнаго банка—а) запасныхъ городскихъ капиталовъ по 10-ти городскимъ кассамъ 117607 р. 67¾ к. и Пильвишской посадской кассы 3992 р. 75 к. и б) неприкосновеннаго капитала городскихъ и посадскихъ кассъ 8367 р. 69 к. Объ оборотахъ этихъ капиталовъ въ теченіе отчетнаго года изъ банка не получено свѣдѣній.

г) Акцизные сборы.

Въ отчетномъ году поступило акцизныхъ доходовъ по Сувалкской губерніи всего 957412 р. 42 к., болѣе 1893 года на 83748 р. 76 к.

Въ частности поступления эти выразились по производствамъ:

	ВЪ 1894 г.		ВЪ 1893 г.		Болѣе + или менѣе — сравнительно съ 1893 г.
	РУБ.	К.	РУБ.	К.	
1) винокуренному:					
а) съ вина и спирта по винокуренымъ заводамъ, а также за незаконно выдѣланное и за конфискованное контрабандное вино	576727	2	538488	79	+ 38238 23
б) по спиртоочистительнымъ заводамъ, съ разсрочкою акциза	83845	1	51225	54	+ 32619 47
в) съ вина и спирта по оптовымъ складамъ, съ разсрочкою акциза	144902	51	152721	55	— 7819 4
г) съ пиво и медоваренія	58326	86	52013	66	+ 6313 20
д) по водочнымъ заводамъ, дополнительнаго бандерольнаго сбора и за конфискованныя водочныя издѣлія	1999	25	1002	25	+ 997 —
е) патентнаго сбора	66826	90	49189	93	+ 17636 97
ж) взысканій за нарушеніе постановленій питейнаго устава	587	95	640	85	— 52 90
итого	933215	50	845282	57	+ 87932 93
2) табачному:					
а) за табачныя свидѣтельства и марки	8017	41	6958	30	+ 1059 11
б) дополнительнаго 50% патентнаго сбора	3860	—	3941	25	— 81 25
в) за бандероли для Волковышской табачно-махорочной фабрики и для конфискованныхъ табачныхъ издѣлій	11584	65	11145	37	+ 439 28
г) штрафовъ за нарушеніе постановленій по табачному сбору	175	73	15	15	+ 160 58
итого	23637	79	22060	7	+ 1577 72
3) спичечному:					
а) патентнаго и бандерольнаго сборовъ съ Посейнской спичечной фабрики	550	20	6307	12	— 5756 92
б) штрафовъ и акциза съ конфискованныхъ спичекъ и освѣтительныхъ нефтяныхъ маслъ	893	—	1390	—	— 497
итого	559	13	6321	2	— 5761 89
Всѣхъ сборовъ	957412	42	873663	66	+ 83748 76

въ 1894 г. въ 1893 г. менѣе.
 Выкурено вина въ губерніи . . 7870444,8^о 8151829,6^о, — 281384,8^о.
 Уменьшеніе производительности винокуренныхъ заводовъ на 281384,8^о объясняется, съ одной стороны, уменьшеніемъ числа заводовъ

(на 2), а съ другой,—недостаточнымъ урожаемъ въ отчетномъ году картофеля, составляющаго главный продуктъ винокурения. Въ общемъ же благоприятныя экономическія условія повліяли на увеличеніе поступления акциза съ вина и спирта по заводскимъ подваламъ и оптовымъ складамъ.

Патентный сборъ (питейный и табачный) увеличился какъ подъ влияніемъ улучшившихся экономическихъ условий, такъ и вслѣдствіе повышения съ 1 января 1894 г. цѣны питейныхъ патентовъ, согласно Высочайше утвержденному 8 іюня 1893 г. мнѣнію Государственнаго Совѣта.

Нарушеній правилъ устава о питейномъ сборѣ обнаружено чинами акцизна въдомства и земской стражи 351 и устава о табачномъ сборѣ 73, а всего 424. Сумма наложенныхъ взысканій по всемъ этимъ нарушеніямъ не можетъ быть съ точностью опредѣлена, въ виду того, что дѣла о нихъ находятся частью въ производствѣ акцизныхъ управленій и частью въ подлежащихъ судебныхъ установленіяхъ.

Д) **Натуральныя повинности.**

1) *Квартирная.*

Натуральная постоянная повинность въ Сувалкекой губерніи отбывалась въ отчетномъ году такъ-же, какъ и въ предшествовавшіе годы, на основаніяхъ, опредѣленныхъ Высочайше утвержденнымъ 31 мая 1868 г. Положеніемъ о квартирной повинности въ губерніяхъ Царства Польскаго и примѣнительно къ Высочайше утвержденному 2 мая 1886 г. мнѣнію Государственнаго Совѣта.

Квартирами по отводу на указанныхъ основаніяхъ пользуются расположенныя въ губерніи войска и ихъ управленія.

Кромѣ мѣстныхъ воинскихъ управленій (уѣздныхъ воинскихъ начальниковъ въ Сувалкахъ и Маріамполѣ, съ состоящими при нихъ командами, губернскаго и 3-хъ уѣздныхъ жандармскихъ управленій и 3-хъ продовольственныхъ магазиновъ—въ г.г. Сувалкахъ, Августовѣ и Маріамполѣ), въ отчетномъ году расположены были въ губерніи на постоянныхъ квартирахъ слѣдующія войска:

- 1) штабъ 2-й кавалерійской дивизіи;
- 2) 5, 6 и 9 драгунскіе полки съ ихъ штабами;
- 3) одинъ эскадронъ 7-го и четыре эскадрона 8-го драгунскаго полка;
- 4) Донскій казачій № 2 полкъ;
- 5) 3-я и 4-я конно-артиллерійскія батареи;
- 6) четыре стрѣлковыя полка № 17—20, съ ихъ штабами и управленіемъ 5-й стрѣлковой бригады;
- 7) 1-я и 2-я легкія батареи 5-й стрѣлковой бригады;
- 8) штабъ и три батальона 104 Устюжскаго пѣхотнаго полка;
- 9) 5-я вылазочная батарея и шесть ротъ крѣпостной артиллеріи гарнизона Ковенской крѣпости;

10) войсковая строительная комиссия по сооружению казармъ въ г. Августовѣ

и 11) Вержболовская бригада пограничной стражи со штабомъ и часть Граевской бригады.

Вознагражденіе за отводимыя квартиры войскамъ, ихъ управленіямъ и другимъ учрежденіямъ и чинамъ, пользующимся правомъ на квартирное довольствіе, производилось подлежащимъ владѣльцамъ изъ квартирнаго сбора и частью изъ суммъ, назначаемыхъ по смѣтѣ Главнаго Инженернаго Управленія Военнаго Министерства.

2) Подводная.

Повинность эта отбывалась населеніемъ губерніи на основаніи правилъ, изданныхъ 6. Совѣтомъ Управленія Царства Польскаго 22 апрѣля (4 мая) 1858 г. Бесплатными подводами для разъѣздовъ по дѣламъ службы пользуются, по означеннымъ правиламъ и согласно постановленію 6. Учредительнаго Комитета въ Царствѣ Польскомъ отъ 10 мая 1868 г., только нижніе чины отдѣльнаго корпуса жандармовъ; поставка же подводъ для передвиженія воинскихъ тяжестей, нижнихъ чиновъ и ихъ семействъ, новобранцевъ и арестантовъ, а также, въ пѣкоторыхъ случаяхъ, для проѣзда земскихъ стражниковъ, производится за установленную плату.

За перевозку въ 1894 году нижнихъ воинскихъ чиновъ и ихъ семействъ, слѣдовавшихъ этапнымъ порядкомъ, уплачено изъ казны 236 р. 30 к. Плата же за подводы, при передвиженіи воинскихъ частей и ихъ тяжестей, производилась непосредственно военнымъ начальствомъ изъ состоявшихъ въ его распоряженіи суммъ.

3) Воинская повинность.

Въ 1894 году по Сувалкской губерніи произведенъ былъ двадцать первый призывъ новобранцевъ по правиламъ Высочайше утвержденного 1-го января 1874 года устава о воинской повинности.

Призывъ началъ 15 октября и окончень 2 ноября.

По разверсткѣ къ приему на службу въ отчетномъ году назначено было 1842 новобранца, на пополненіе которыхъ значилось по призывнымъ спискамъ 6142 (христ. 5244 и евреевъ 898) человекъ и по дополнительнымъ спискамъ (А и В)—428. Изъ числа внесенныхъ въ призывные списки пользовались льготою по семейному положенію перваго разряда—1330, втораго—774 и третьяго—319 чел.

Изъ общаго количества призывныхъ при призывѣ —

а) получили отерочку для окончанія образованія	17 ч.
б) освобождено отъ жеребья (ст. 54 устава)	11 „
в) освобождено совершенно отъ воинской повинности (ст. 62 уст.)	1 „

При освидѣтельствованіи и приѣмѣ —

г) признано совершенно неспособными къ военной службѣ	211 „
---	-------

д) зачислено въ ополченіе 2 разряда	456 ч.
е) получили отсрочку:	
1) по невозмужалости и болѣзнямъ	503 "
2) по нахожденію подъ слѣдствіемъ и судомъ.	6 "
ж) отправлено на испытаніе	5 "
з) не явилось къ призыву (христ. 903 и евреевъ 524)	1427 "
и) принято въ войска	1746 "
итога	4388 ч.

і) изъ остальныхъ призывныхъ, оставшихся за жеребьемъ, зачислено въ ополченіе (ст. 154 уст.):

I разряда	673 ч.
II "	1322 "
признано совѣмъ неспособными	30 "
не явилось къ освидѣтельствуванію	162 "
итога	2187 ч.

Въ числѣ принятыхъ въ военную службу (1746 ч.) было:

а) по національности —

русскихъ	90 ч.
поляковъ	306 "
литовцевъ	1017 "
пѣмцевъ.	125 "
евреевъ.	208 "

б) по вѣроисповѣданію —

православныхъ и единовѣрцевъ	78 "
раскольниковъ	15 "
остальныхъ христіанскихъ исповѣданій	1445 "
евреевъ.	208 "

в) по образованію —

съ правами на сокращенные сроки службы	17 "
грамотныхъ	260 "

г) имѣвшихъ право на льготу —

I разряда.	44 "
II "	44 "
III "	47 "

д) женатыхъ. 63 "

Изъ общаго числа принятыхъ:

а) зачислено въ запасъ (63 ст.) 18 "

б) способныхъ къ службѣ —

строевой	1702 "
нестроевой	26 "

Осталось въ недоборѣ 96 евреевъ.

На содержаніе уѣздныхъ присутствій и на расходы по призыву и приему на службу новобранцевъ въ отчетномъ году израсходовано 10274 р. 72 к.

На семейства евреевъ, уклонившихся при послѣднемъ призывѣ отъ исполненія воинской повинности, на основаніи 360 ст. устава о воинской повинности, наложено въ 1894 г. денежныхъ штрафовъ 158700 р., которые со штрафами, наложенными въ предшествовавшіе призывы (съ 1886 г.), составляютъ 1284900 р. Въ счетъ этой суммы взыскано за все время 106922 р. 47 к. и оказалось безнадежныхъ ко взысканію 618999 р. 35 к.

III.

ОБЩЕСТВЕННОЕ БЛАГОУСТРОЙСТВО И БЛАГОЧИНІЕ.

а) Казенныя и общественныя зданія.

Изъ присутственныхъ мѣстъ Сувалкской губерніи вѣдомства Министерства Внутреннихъ Дѣлъ (не считая почтово-телеграфныхъ учреждений) помѣщаются въ казенныхъ зданіяхъ: губернское правленіе (съ губернскимъ по воинской повинности присутствіемъ и губернскимъ совѣтомъ общественаго призрѣнія), Сувалкское, Сейнское и Кальварійское уѣздныя управленія, а также квартира начальника губерніи и канцелярія губернатора.

Изъ зданій этихъ въ отчетномъ году отремонтированы на счетъ отпущенныхъ Министерствомъ Внутреннихъ Дѣлъ кредитовъ губернаторскій домъ на 5128 р. 14 к. и зданіе Сейнскаго уѣзднаго управленія, съ постройкою новаго холоднаго строенія и заборовъ, на 6110 р. 48 к.

Въ отчетномъ году окончена перестройка православнаго Успенскаго собора въ г. Сувалкахъ, о разрѣшеніи которой и началіи работъ изложены подробныя свѣдѣнія въ обзорахъ губерніи за 1892 и 1893 годы.

Капитально обновленный и расширенный соборный храмъ торжественно освященъ Высокопреосвященнымъ Флавіаномъ, Архіепископомъ Холмско-Варшавскимъ, 25 сентября отчетнаго года.

На работы по перестройкѣ собора отпущено Святѣйшимъ Правительствующимъ Синодомъ по первоначальнымъ смѣтамъ 16300 руб. и по дополнительной 4659 р. 24 к. Показанная смѣтная сумма увеличилась и двумя частными пожертвованіями: высокочтимый протоіерей Іоаннъ Сергіевъ Кронштадскій, въ своемъ вниманіи къ нуждамъ Сувалкскаго православнаго прихода, пожертвовалъ на соборъ 500 р., а б. членъ приходскаго попечительства — инспекторъ Сувалкской мужской гимназіи А. Д. Поповъ пожертвовалъ 300 р. на увеличеніе иконостаса при настоящей перестройкѣ собора. Такимъ образомъ, всѣхъ денежныхъ средствъ на работы было 21759 р. 24 к., и кромѣ того,

съ Высочайшаго соизволенія, отпущено было бесплатно изъ казенныхъ лѣсовъ строительнаго матеріала на 554 р. 72 к. Работы выполнены хозяйственнымъ способомъ особымъ строительнымъ комитетомъ изъ членовъ приходскаго попечительства, подъ предѣдательствомъ предѣдателя Сувалкскаго окружнаго суда д. с. с. Сольскаго. Техникомъ производителемъ работъ приглашенъ былъ губернской инженеръ-архитекторъ, гражданскій инженеръ, надв. сов. Скиргайло.

Нынѣ Сувалкскаго православнаго собора, украсившагося снаружи высокою колокольнею, увѣнчанною зеркальнымъ крестомъ, а внутри—трехъяруснымъ иконостасомъ и изящною вообще отдѣлкою, по вмѣстимости своей увеличился болѣе чѣмъ вдвое. Площадь пола, не считая алтарной части, солеи и клиросовъ, составлявшая прежде 26 кв. саж., занимаетъ 62 кв. саж.

Въ отчетномъ году возведено и одно новое церковное сооруженіе въ Августовскомъ уѣздѣ. Определеніемъ Св. Правительствующаго Синода отъ 10 и 19 сентября 1893 года въ урочищѣ Теолинѣ, при пос. Сопоцкино, учреждена православная обитель, съ наименованіемъ ея женскимъ Теолинскимъ Спасо-Преображенскимъ монастыремъ и съ передачею ей зданій, земель и угодій, принадлежавшихъ упраздненному въ 1876 году Теолинскому р.-к. костелу и перешедшихъ, по Высочайшему повелѣнію 8 марта 1890 г., въ православное духовное вѣдомство. Устройство этой новой православной обители приняла на себя Игуменья Лѣснянскаго монастыря, Сѣдлецкой губерніи. Ея личными заботами и стараніями по изысканію денежныхъ средствъ произведена перестройка б. костельнаго зданія въ православный храмъ, съ устройствомъ иконостаса, хора, перестройкою колокольни и всѣми другими исправленіями, отремонтированы старыя причтовыя строенія и возведено новое деревянное зданіе для часовни, столовой, а также подъ помѣщеніе дѣтскаго приюта и школы.

Освященіе монастыря совершено Высокопреосвященнымъ Флавіаномъ 1 октября отчетнаго года.

Изъ строительныхъ работъ отчетнаго года въ р.-к. приходсахъ Сувалкскаго губерніи заслуживаютъ вниманія: капитальный ремонтъ Сейнскаго духовнаго консисторіи на отпущенную Министерствомъ Внутреннихъ Дѣлъ сумму 11100 руб. и работы, разрѣшенныя на мѣстныя средства въ приходсахъ:

- 1) Мирославокомъ, Сейнскаго уѣзда, ремонтъ костела и возведеніе двухъ боковыхъ пристроекъ на 15547 р. 45 к.;
- 2) Пренскомъ, Маріампольскаго уѣзда, ремонтъ костела на 2955 р. 83 к.;
- 3) Скравденскомъ, того-же уѣзда, расширеніе костела на 12611 руб. 92 к.;
- 4) Ольвитскомъ, Волковышскаго уѣзда, перестройка приходскихъ строеній на 2375 р.;
- 5) Кетурволокскомъ, того-же уѣзда, постройка холодныхъ строеній для причта на 2929 р. 51 к.;

6) Урдоминскомъ, Кальварійскаго уѣзда, ремонтъ костела на 2200 р.
и 7) Олитскомъ, того-же уѣзда, постройка новаго дома для насто-
ятеля на 1989 р.

По общественному благоустройству городовъ губерніи, въ отчет-
номъ году произведены слѣдующія работы на суммы городскихъ кассъ:

въ гор. Суваляхъ:

ремонтъ пожарнаго сарая на	511 р. 73 к.,
вымощеніе и перемощеніе нѣкоторыхъ улицъ на . . .	1767 " 22 "
переложеніе деревянныхъ тротуаровъ вокругъ город- скаго общественнаго сада и исправленіе находя- щейся въ саду бесѣдки на	2302 " 14 "
починка колодцевъ на	711 " 68 "
постройка 19 новыхъ городскихъ фонарей на	290 " 70 "

въ гор. Мариамполѣ:

перемощеніе водоотводной канавы на	119 р. 10 к.
ремонтъ городской скотобойни на	394 " 7 "
постройка новаго колодца на	496 " 76 "

въ гор. Пренахъ:

дополнительныя работы по устройству мостовой на Ви- ленской улицѣ на	322 р. 40 к.
---	--------------

въ гор. Волковышкахъ:

дополнительныя работы по урегулированію русла про- текающей чрезъ городъ р. Шеймены на	921 р. 87 к.
перемощеніе нѣкоторыхъ улицъ на	1589 " 54 "
очистка колодца на	112 " 70 "
починка городскихъ фонарей на	85 " 50 "

въ гор. Вержболовѣ:

перемощеніе обочинъ государственнаго шоссе въ пре- дѣлахъ города на	2739 р. 62 к.
перемощеніе городской канавы и улицъ на	4261 " 73 "
постройка новыхъ фонарей на	400 " 15 "

въ гор. Сейнахъ:

приобрѣтеніе новыхъ и починка старыхъ городскихъ пожарныхъ инструментовъ на	742 р. 45 к.
--	--------------

б) Дороги, мосты и перевозки.

Въ отчетномъ году на суммы губернскаго земскаго дорожнаго сбора поассированы участки губернскихъ трактовъ 1 разряда, именно:

- 1) Симно-Олитскаго на протяженіи 6 верстъ,
- 2) Сувалкско-Рачковскаго на протяженіи 1 версты 229 сажени
- и 3) Липовско-Рачковскаго на протяженіи 1 вер. 336 саж.; всего построено вновь шоссе 9 верстъ 65 сажени.

На эти работы, а равно на ремонтъ существующихъ уже шоссе, постройку мостовъ и другія сооружеія на дорогахъ 1 разряда израсходовано въ отчетномъ году, со включеніемъ и издержекъ на содержаніе дорожной службы (кондукторовъ и сторожей), въ уѣздахъ:

Августовскомъ	12624 р. 96 к.
Владиславовскомъ	7643 " 91 "
Волковышескомъ	12005 " 21 "
Кальварійскомъ	36443 " 37 "
Маріампольскомъ	4869 " 28 "
Сейнскомъ	8385 " 16 "
Сувалкскомъ	11746 " 25 "

всего 93718 р. 14 к.,

менѣе 1893 года на 4595 р. 50 к.

Ремонтъ земскихъ дорогъ второго разряда производился гминами на мѣстныхъ средства, т. е. натуральною шарварковою повинностью, назначаемую гминными сходами ежегодно, по мѣрѣ дѣйствительной надобности, а дороги 3 разряда—проселочныя исправлялись средствами частныхъ владѣльцевъ, чрезъ земли коихъ онѣ пролегаютъ.

в) Почты и телеграфы.

Въ 1894 году въ Сувалкекой губерніи находилось:

- 1) почтово-телеграфныхъ конторъ 6
- 1) почтово-телеграфныхъ отдѣленій 8
- 3) телеграфныхъ конторъ 1
- 4) почтовыхъ конторъ 1
- 5) почтовыхъ отдѣленій 8
- 6) военно-практическихъ телеграфныхъ отдѣленій 1
- 7) " " телефонныхъ " 4
- 8) конныхъ почтовыхъ станцій (съ 79 лошадьми) 15.

Движеніе денежной корреспонденціи выразилось въ слѣдующихъ цифрахъ:

- а) отправлено мѣстныхъ денежныхъ и цѣнныхъ пакетовъ и посылковъ, всего 191 отправленіе на сумму 990 р.,
- б) отправлено въ Имперію " 58980 " " 22684330 "
- в) получено изъ Имперіи " 85603 " " 6066355 "
- г) отправлено за границу " 1127 " " 64352 "
- д) получено изъ-за границы " 14843 " " 710068 "

Общая сумма почтово-телеграфнаго сбора по губернии	
въ отчетномъ году составляет	138174 р.,
менѣе прошлагодней на	23282 „
въ частности—сбора почтоваго менѣе на	27816 „
„ телеграфнаго болѣе на	4534 „

г) Государственныя имущества.

Въ Сувалкской губернии, въ вѣдѣніи Управленія Государственными Имуществами, къ 1 января 1895 года числится 206863,7 дес. лѣсовъ; въ томъ числѣ:

- 1) безспорнаго владѣнія казны 186397,5 дес.
- 2) спорныхъ 137,3 „
- 3) майоратныхъ, состоящихъ подъ надзоромъ казеннаго лѣснаго управленія 20170,1 „
- 4) подуховныхъ, проданныхъ въ частную собственность съ разсрочкою платежа 158,8 „

Административное дѣленіе казенныхъ лѣсовъ губерній въ отчетномъ году осталось безъ измѣненія и состоитъ изъ 12 лѣсничествъ и 347 обходовъ. Равнымъ образомъ и въ хозяйственномъ отношеніи лѣса безспорнаго владѣнія казны раздѣлены на 199 дачъ, изъ нихъ 180 дачъ, площадью 169955,4 десятинъ, заняты чисто-хвойными насажденіями или съ господствомъ хвойныхъ породъ; въ 10 дачахъ, площадью 9258,9 дес., преобладаютъ листовыя насажденія и 9 дачъ, площадью 7183,2 дес., состоятъ изъ торфяныхъ болотъ, частью поросшихъ низкорослой сосной и березой.

Въ отчетномъ году продажа лѣса производилась изъ 190 дачъ, площадью 179214,3 десятинъ, и выручено въ казну 521457 руб. 42 коп.

Кромѣ того поступило:

- 1) отъ лѣсныхъ оброчныхъ статей 5099 р. 99 к.
- 2) отъ побочныхъ пользованій въ лѣсахъ 12232 „ 29 „
- 3) отъ продажи негоднаго имущества 451 „ 25 „
- 4) отъ взысканія за нарушеніе лѣснаго устава 9810 „ 12 „

итого . 549051 р. 7 к.

Такимъ образомъ, валовой доходъ съ лѣсовъ безспорнаго владѣнія казны составляетъ: съ одной десятины общей площади лѣсовъ—2 руб. 95 коп., а съ одной десятины эксплуатируемой площади—3 руб. 6 коп.

Штрафовъ за нарушеніе лѣснаго устава числится въ недоимкѣ къ 1 января 1895 г. 112790 руб. 39 коп., изъ коихъ большая часть приходится на долю мѣстнаго крестьянскаго населенія и почти все подлежатъ сложенію со счетовъ, на основаніи Высочайшаго Манифеста 14 ноября 1894 года.

Въ теченіе 1894 года израсходовано:

- 1) на содержаніе губернскаго лѣснаго управленія 30224 руб. 73 к.,
- 2) на содержаніе мѣстнаго лѣснаго управленія 75804 руб. 82 коп.
- и 3) на уплату гминныхъ сборовъ съ казенныхъ лѣсовъ 21010 р. 15 к.

Такимъ образомъ, чистый доходъ въ отчетномъ году равняется 422011 руб. 37 коп., что составляетъ съ одной десятины общей площади лѣсовъ по 2 руб. 26 коп., а съ одной десятины эксплуатируемой площади по 2 рубля 35 коп.

Д) Аресты, тюрьмы и этапы.

Въ отчетномъ году въ Сувалкской губерніи мѣстами заключенія служили, какъ и въ предшествовавшемъ году, 2 тюрьмы—слѣдственная въ гор. Сувалкахъ и исправительно-слѣдственная въ гор. Кальваріи, а также 6 слѣдственныхъ арестовъ: въ г.г. Августовѣ, Владиславѣ, Волковышкахъ, Маріамполѣ, Сейнахъ и дер. Алексотѣ (Маріампольскаго уѣзда) и полицейскіе аресты при городскихъ магистратахъ и гминныхъ управленіяхъ.

Кальварійская тюрьма помѣщается въ казенномъ зданіи; Августовскій и Сейнскій слѣдственные аресты—въ городскихъ, а остальные аресты и Сувалкская тюрьма въ частныхъ домахъ. Кромѣ того, по распоряженію Главнаго Тюремнаго Управленія, для Кальварійской тюрьмы занимаетъ съ 1888 г. дополнительное помѣщеніе въ частномъ домѣ, смежномъ съ казеннымъ тюремнымъ зданіемъ.

Въ отчетномъ году окончены начатыя въ 1893 г. работы по капитальному ремонту казеннаго зданія Кальварійской тюрьмы, на что израсходовано 1995 руб. 33 коп., а равно произведенъ ремонтъ зданій Сувалкской тюрьмы и Сейнскаго слѣдственного ареста, съ отнесеніемъ расхода 508 руб. 4 коп. на счетъ казны.

Въ Кальварійской тюрьмѣ въ отчетномъ году содержалось 1220 арестантовъ, а въ Сувалкской 307; общее же число сутокъ, проведенныхъ арестантами въ тюрьмѣ, составляло: по первой тюрьмѣ 114775, а по второй—18895 и, такимъ образомъ, среднее ежедневное число арестантовъ было въ Кальварійской тюрьмѣ 314, а въ Сувалкской 52 человѣка.

Изъ числа содержавшихся въ Кальварійской тюрьмѣ въ отчетномъ году арестантовъ было: осужденныхъ въ каторжныя работы 18, въ Сибирь на поселеніе 13 и на житье 1, приговоренныхъ къ заключенію въ исправительное арестантское отдѣленіе 111, въ рабочій домъ 39 и къ тюремному заключенію 688; изъ нихъ въ 1894 г. отправлено по назначенію 8 человѣкъ ссыльно-каторжныхъ арестантовъ и 8 ссыльно-поселенцевъ, а изъ числа присужденныхъ къ заключенію въ исправительное арестантское отдѣленіе, по неимѣнію въ Сувалкской губерніи сего рода мѣстъ заключенія, было выслано въ Виленское исправительное арестантское отдѣленіе 33 арестанта.

Продовольствіе арестантовъ въ отчетномъ году производилось: въ Кальварійской тюрьмѣ посредствомъ подряда, съ платою за суточную арестантскую порцію по 9,25 коп., а въ Сувалкской—хозяйственнымъ способомъ, при чемъ суточная арестантская порція въ этой послѣдней тюрьмѣ обошлась въ 8,32 коп.; содержавшіеся же въ слѣдственныхъ и полицейскихъ арестахъ продовольствовались за плату по 9 коп. въ

день на человека, согласно нормѣ, определенной Министерствомъ Внутреннихъ Дѣлъ.

Для пользованія заболѣваемыхъ арестантовъ при Кальварійской тюрьмѣ находится лазаретъ и состоятъ штатные врачъ и фельдшеръ; больные же арестанты Сувалкской тюрьмы и арестовъ передавались для лѣченія въ мѣстные гражданскія больницы.

Изъ 168 заболѣвшихъ арестантовъ Кальварійской тюрьмы выздоровѣло 156 и умерло 7 человекъ (4,16%), изъ числа же содержавшихся въ Сувалкской тюрьмѣ заболѣло и передано было въ больницу на излѣченіе 29 человекъ и изъ нихъ выздоровѣло 26 и умеръ 1 (3,45%).

Эпидемическихъ болѣзней между арестантами въ 1894 году не было.

Согласно Высочайше утвержденному 6 января 1886 г. мнѣнію Государственнаго Совѣта о занятіи арестантовъ работами и распредѣленіи получаемыхъ отъ сего доходовъ, къ обязательнымъ работамъ привлекаются только арестанты, содержащіеся въ Кальварійской тюрьмѣ; занятія ихъ ограничиваются пряжею льна и вѣшными работами во дворѣ тюрьмы и внѣ ея.

Въ отчетномъ году арестантами проведено на частныхъ работахъ 1960 дней и выручено 457 руб. 10 коп.; изъ нихъ поступило въ пользу работавшихъ арестантовъ 177 руб. 96½ коп., въ доходъ казны 139 руб. 46¾ коп. и въ доходъ мѣстѣ заключенія 139 руб. 66¾ коп.

Пересылка арестантовъ въ 1894 году производилась по двумъ военно-этапнымъ трактамъ изъ гор. Сувалокъ: а) чрезъ г. Августовъ въ г. Гродно и б) чрезъ Кальварію, Маріамполь и Волковышки—оттуда по желѣзной дорогѣ въ г. Ковно.

Внѣ указанныхъ этапныхъ линій арестанты пересылались на основаніи правилъ, утвержденныхъ Министерствомъ Внутреннихъ Дѣлъ 15 іюля 1870 г., распоряженіемъ мѣстныхъ административныхъ властей.

Въ отчетномъ году бѣжало арестантовъ: изъ слѣдственныхъ арестовъ 2, полицейскихъ 4, гминныхъ 13, съ пути слѣдованія 7 и изъ больницы 3, всего 29 человекъ.

е) Пожары.

(Прилагается вѣдомость № 22).

Въ отчетномъ году пожарныхъ случаевъ было въ губерніи 514 (въ городахъ 10 и въ уѣздахъ 504), причинившихъ убытка взаимному губернскому страхованію по 994 недвижимостямъ на сумму 277180 р., что по отношенію къ общей суммѣ застрахованія составляетъ 0,78%.

Въ сравненіи съ 1893 годомъ число пожарныхъ случаевъ уменьшилось на 18, сгорѣвшихъ строеній увеличилось на 392, а убытки увеличились на 127123 р.

Наибольшее количество пожарныхъ случаевъ падаетъ на осенніе (159) и лѣтніе мѣсяцы (151); затѣмъ, на весенніе (106) и на зимніе (98).

По размѣру убытковъ и числу потерпѣвшихъ, въ отчетномъ году было два болѣе крупныхъ пожара, именно: а) 2 мая—въ г. Маріамполѣ истреблены 52 жилыхъ дома (изъ нихъ 9 каменныхъ) и 86 холодныхъ строеній, застрахованныхъ въ 44030 руб.; убытки въ сгорѣвшемъ незастрахованномъ имуществѣ исчислялись на самую свыше 100 т. руб.; около 150 семействъ, преимущественно еврейскихъ, лишены были крова и средствъ на первыя нужды и б) 13 мая—въ д. Вейсее, Сейнскаго уѣзда, истреблено 58 жилыхъ домовъ съ надворными строеніями, еврейская синагога и часть строеній смежнаго фольварка Вейсее; убытки губернскаго взаимнаго страхованія простигались до 32400 р., а незастрахованнаго имущества сгорѣло на сумму до 57300 р.; пострадавшихъ семействъ насчитывалось до 100, исключительно еврейскихъ.

Въ видахъ облегченія бѣдственнаго положенія погорѣльцевъ обѣихъ мѣстностей, по распоряженію губернскаго начальства, были учреждены мѣстные комитеты для сбора добровольныхъ пожертвованій и распредѣленія ихъ между болѣе нуждавшимися, а также приняты надлежащія мѣры для временнаго размѣщенія погорѣльцевъ и предупрежденія развитія между ними болѣзненности.

По числу пожарныхъ случаевъ уѣзды распредѣляются въ слѣдующемъ порядкѣ:

Владиславовскій	114
Маріампольскій	111
Волковышскій	84
Кальварійскій	60
Сейнскій	59
Сувалкскій	59
Августовскій	27
	<hr/>
	итого 514

Причины пожаровъ, насколько онѣ могли быть выяснены произведенными дознаніями, были:

отъ поджога	16
„ дурного устройства печей и дымовыхъ трубъ	24
„ молніи	33
„ неосторожнаго обращенія съ огнемъ	113
и по необнаруженнымъ причинамъ	328

Кромѣ общественаго пожарнаго обоза, существующаго въ городахъ и посадахъ, владѣльцы недвижимостей во всѣхъ населенныхъ мѣстностяхъ губерніи содержатъ пожарныя орудія, какъ напр., багры, лѣстницы, бочки съ водою, топоры и пр., по особымъ росписаніямъ городскихъ и гминныхъ управленій, и съ ними являются на пожаръ.

Организованныя пожарныя команды существуютъ только изъ охотниковъ въ г.г. Сувалкахъ, Августовѣ, Владиславовѣ и Маріамполѣ.

ж) Различныя происшествія и народныя бѣдствія.

(Прилагается вѣдомость № 23).

Чрезвычайныхъ бѣдствій или другихъ особыхъ явленій природы, которыя бы вредно отразились на благосостояніи населенія губерніи, въ отчетномъ году не было.

Насильственные и случайныя смерти опредѣлились въ отчетномъ году 339 жертвами (мужчинъ 244 и женщинъ 95), или 2,1% общей смертности постояннаго и непостояннаго населенія губерніи, болѣе 1893 года на 64 (0,38%).

з) Народная нравственность.

(Прилагаются вѣдомости №№ 24 и 25).

Исполненіе населеніемъ губерніи религіозныхъ обязанностей и церковныхъ обрядовъ, по отзывамъ духовныхъ начальствъ всѣхъ исповѣданій, было въ отчетномъ году вполне удовлетворительно.

Для православнаго населенія губерніи минувшій годъ особенно ознаменовался въ религіозно-нравственномъ отношеніи — посѣщеніемъ Холмско-Варшавскаго Архіепископа. Съ 20 сентября по 2 октября Высокопреосвященнѣйшій Флавіанъ посѣтилъ губернской и уѣздныя города, п. Кибарты, Сопочкинъ, Теолинскій женскій Спасо-Преображенскій монастырь и Покровскій единовѣрческій приходъ. Ко времени прибытія Высокопреосвященнаго въ ту или другую мѣстность стекались стовсюду православныя люди, чтобы видѣть своего архипастыря и удостоиться его благословенія. Храмы, въ коихъ Владыка слушалъ или совершалъ богослуженіе, были переполнены молящимися. Радостное это событіе для православнаго люда живо отражалось въ устроивавшихся всюду торжественныхъ встрѣчахъ Владыкѣ. Въ постоянномъ попеченіи о религіозно-нравственномъ воспитаніи православнаго юношества Высокопреосвященный Флавіанъ, пользуясь настоящимъ своимъ объѣздомъ, посѣтилъ православныя начальныя училища, а также Маріампольскую и Сувалкскія гимназіи и православный дѣтскій пріютъ въ Сувалкахъ.

Явленія, характеризующія отрицательную сторону народной нравственности, т. е. преступныя дѣянія населенія, выразились въ отчетномъ году въ слѣдующихъ данныхъ: преступленій и проступковъ совершено 16733, менѣе 1893 года на 946; число осужденныхъ 8277 душъ обоюго пола, менѣе 1893 года на 1956; осужденныхъ окружнымъ судомъ 494, болѣе 1893 г. на 25; въ томъ числѣ осужденныхъ за смертоубійство 63 (болѣе 1893 г. на 23), за грабежъ и разбой 21 (болѣе 1893 г.

на II), за нанесеніе ранъ, увѣчья и другихъ поврежденій здоровья 55 (менѣе 1893 г. на 1) и за кражи 125 (болѣе 1893 г. на 46).

Изъ общаго числа всѣхъ преступленій и проступковъ приходится на крестьянское сословіе 6341 и на мѣщанъ 1687 и преимущественно падаетъ на возрасты отъ 21 до 50 лѣтъ.

Въ силу Высочайшаго Манифеста 14 ноября 1894 г., по округу Сувалкскаго Окружнаго Суда освобождено отъ судебного преслѣдованія 67 д. об. пола.

По предупрежденію и пресѣченію преступленій и проступковъ, дѣятельность чиновъ земской стражи Сувалкскаго губерніи выразилась въ отчетномъ году обнаруженіемъ 11594 уголовныхъ преступленій и другихъ правонарушеній, въ томъ числѣ: поджигательствъ 28, конокрадствъ 146, содержанія оружія безъ установленнаго разрѣшенія 223. Случаевъ подкупа стражниковъ заявлено 23.

Общее число лицъ, привлеченныхъ землею стражею къ административной и уголовной отвѣтственности, простиралось въ отчетномъ году до 12376 д. об. пола; въ томъ числѣ задержано бѣглыхъ арестантовъ, военныхъ дезертировъ, бродягъ и безпаспортныхъ вообще—1997 чел. и иностранцевъ безъ надлежащихъ видовъ—33.

При преслѣдованіи преступныхъ дѣяній чинами земской стражи произведено обысковъ: по распоряженію непосредственнаго начальства 121 и земскими стражниками, въ предусмотрѣнныхъ закономъ случаяхъ, 442.

и) Расколъ.

Раскольниковъ въ Сувалкскаго губерніи числится 6534 души обо-его пола (мужчинъ 3305 и женщинъ 3229); всѣ они принадлежатъ къ Филипповской сектѣ (безпоповцы), Поморскаго согласія, приемлющаго бракъ. Главнѣйшіе пункты осѣлости раскольниковъ составляютъ уѣзды:

Сейнскій	2729	душъ об. п.
Сувалкскаго	2301	” ” ”
и Августовскій	1069	” ” ”
Итого	6099	” ” ”

Остальное число (435) распределяются между уѣздами Кальварійскимъ (300) Маріампольскимъ (22) и г. Сувалками (113).

Въ религіозномъ отношеніи раскольники образуютъ 3 прихода: Погорѣльскій—въ Сейнскомъ уѣздѣ, Глубокоровскій—въ Сувалкскомъ и Пявно-русскій—въ Августовскомъ; имѣютъ 4 молебни и управляются избранными изъ своей среды наставниками.

IV.

НАРОДНОЕ ЗДРАВІЕ И ОБЩЕСТВЕННОЕ ПРИЗРѢНІЕ.

1) Врачебно-медицинскій персоналъ.

Въ отчетномъ году состояло въ губерніи:		
а) врачей: штатныхъ		19
и вольнопрактикующихъ (въ томъ числѣ 1 врачъ-женщина)		27
	всего	46.
Изъ нихъ: въ губернскомъ городѣ		9
„ уѣздныхъ городахъ		17
и въ уѣздахъ		20.
Въ штатномъ числѣ врачей состоитъ больничныхъ		7
и тюремный		1
б) ветеринаровъ: штатныхъ (губернскій и окружные)		4
и вольнопрактикующій		1
	всего	5
в) фельдшеровъ: служащихъ		15
и вольнопрактикующихъ		119
	всего	134.
Изъ нихъ: въ губернскомъ городѣ		2
„ уѣздныхъ городахъ		10
и въ уѣздахъ		107
г) повивальныхъ бабокъ: служащихъ		5
и вольнопрактикующихъ		18
	всего	23.
Изъ нихъ: въ губернскомъ городѣ		4
„ уѣздныхъ городахъ		11
и въ уѣздахъ		8
д) дантистовъ		6
е) пирульниковъ		6
ж) фармацевтовъ		63.
Въ томъ числѣ:		
фармацевтической ассессоръ		1
магистровъ фармаціи		2
провизоровъ		24
аптекарскихъ помощниковъ		17
„ учениковъ		19.

2) Аптеки.

Казенныхъ аптекъ въ губерніи не имѣется.

Частныхъ аптекъ въ отчетномъ году состояло 30 и складовъ аптечныхъ матеріаловъ 3.

Изъ общаго числа аптекъ:

нормальныхъ	19
сельскихъ	8
аптечныхъ отдѣленій	3.

Въ отчетномъ году всѣ аптеки были обревизованы губернскимъ медицинскимъ инспекторомъ и найдены въ надлежащемъ порядкѣ.

Рецептовъ поступило въ аптеки въ отчетномъ году менѣе 1893 г. на 2224.

Валовой доходъ за отпущенныя аптеками лѣкарства по рецептамъ составлялъ 25166 р. и отъ ручной продажи выручено 36600 р. 9 к.; всего 61766 р. 9 к., болѣе 1893 г. на 145 р. 40 к. Въ складахъ аптечныхъ матеріаловъ выручено отъ продажи медикаментовъ 10480 р. 44 к., болѣе 1893 г. на 6388 р. 4 к.

3) Ослопрививаніе.

Въ 1894 году натуральная оспа привита въ уѣздахъ:

Сейнскомъ	2027 дѣтямъ
Сувалкскомъ	1802 „
Августовскомъ	1648 „
Кальварійскомъ	1569 „
Маріампольскомъ	1493 „
Владиславовскомъ	1459 „
Волковышскомъ	982 „
и въ гор. Сувалкахъ	366 „
итого	11346 „

Цифра эта по отношенію къ общему числу родившихся въ отчетномъ году (21767) составляетъ 52%. Сравнительно съ 1893 годомъ число прививокъ уменьшилось на 2904.

Ослопрививаніемъ занимались 5 врачей, 7 уѣздныхъ и 16 вольнопрактикующихъ фельдшеровъ, 1 повивальная бабка и 1 циркульникъ. Ослопрививателямъ, исполнившимъ въ теченіе года болѣе 300 прививокъ, выданы денежные награды изъ кредита въ 150 р., ежегодно ассигнуемаго на этотъ предметъ Министерствомъ Внутреннихъ Дѣлъ.

4) Болѣзни эпидемическія.

Въ отношеніи эпидемическихъ болѣзней отчетный годъ былъ для населенія Сувалкской губерніи болѣе благополучнымъ, чѣмъ предшествовавшіе два года.

Натуральная оспа, распространившаяся въ 1892 г. и прекратившаяся только къ октябрю 1893 г., въ теченіе отчетнаго года ограни-

чилась весьма немногими случаями единичных заболѣваній, неимѣвшихъ при томъ характера эпидемическаго.

Появившаяся въ концѣ 1893 г. въ трехъ уѣздахъ губерніи (Маріампольскомъ, Волковышскомъ и Владиславовскомъ) азиатская холера, по прекращеніи ея съ 26 декабря т. г., болѣе не возобновлялась. Для предупрежденія ея появленія въ предѣлахъ губерніи въ отчетномъ году уѣздными санитарно-исполнительными комиссіями и прочими мѣстными административно-полицейскими органами принимались надлежащія мѣры, въ неуклонномъ примѣненіи къ изданнымъ правиламъ и отдѣльнымъ распоряженіямъ, при чемъ особенное вниманіе обращено было на усиленіе надзора за санитарнымъ состояніемъ населенныхъ мѣстностей, промышленныхъ, торговыхъ и другихъ общественныхъ заведеній, густо населенныхъ дворовъ, жилищъ бѣдныхъ рабочихъ, за доброкачественностью продовольственныхъ припасовъ и проч. Кроме того, съ цѣлью предупрежденія заноса эпидеміи лицами, прибывавшими изъ неблагополучныхъ по холерѣ мѣстностей смежной Ломжинской губерніи, въ д. Баргловѣ, Августовскаго уѣзда, учрежденъ былъ въ октябрѣ мѣсяцѣ отчетнаго года фельдшерскій санитарно-наблюдательный пунктъ для санитарнаго осмотра пассажировъ и дезинфекціи ихъ вещей. Дѣйствія этого пункта продолжались съ 17 октября по 5 декабря, а расходы на содержаніе его опредѣлились въ суммѣ 101 р. 34 к.

По наблюдавшимся въ отчетномъ году другимъ заразнымъ болѣзнями число заболѣваній и смертныхъ случаевъ также менѣе предшествовавшаго года, именно:

	въ 1894 г. заболѣло	— умерло:	въ 1893 г. заболѣло	— умерло.
а) гриппъ	301	— 9	796	— 12
б) тифъ	283	— 28	574	— 91
в) коклюшъ	132	— 19	526	— 54
г) дезинтерія . . .	161	— 15	526	— 54.

Дифтеритъ въ отчетномъ году почти не наблюдался, тогда какъ въ 1893 г. больныхъ имъ было 320 ч. и умершихъ 70.

Въ отчетномъ году наблюдались: скарлатинъ, которымъ заболѣло 361 и умерло 90, при чемъ наибольшее число заболѣваній (114) было въ Маріампольскомъ уѣздѣ и крупъ—заболѣвшихъ 102 и умершихъ 44.

Больныхъ венерическими болѣзнями въ отчетномъ году въ больницахъ и въ частной практикѣ врачей было 242, болѣе 1893 г. на 23 ч., а лѣчившихся отъ сифилиса—183, противъ 1893 г. болѣе на 17 чел.

5) Эпизоотія.

Сибирская язва—ограничилась нѣсколькими спорадическими случаями заболѣванія домашнихъ животныхъ и только въ двухъ уѣздахъ—Волковышскомъ и Кальварійскомъ. Всего заболѣло: рогатаго скота 9 головъ, изъ которыхъ пало 7, и свиней заболѣло 13 и пало 7 шт.

Сивъ показался въ Августовскомъ и Сувальскомъ уѣздахъ только на 3 лошадахъ частныхъ владѣльцевъ, которыя и убиты.

Ящуръ появлялся въ уѣздахъ Маріампольскомъ и Кальварійскомъ и имъ переболѣло 394 головы крупнаго скота, безъ смертныхъ случаевъ.

Рожа свиней наблюдалась только въ Августовскомъ уѣздѣ, и изъ 39 заболѣвшихъ пало 38 и одна выздоровѣла.

Бѣшенство обнаружено было только въ Маріампольскомъ уѣздѣ на 3 коровахъ, укушенныхъ бѣшеными собаками. Коровы эти пали.

Вообще и относительно инфекціонныхъ болѣзней на домашнихъ животныхъ отчетный годъ слѣдуетъ отнести къ болѣе благоприятнымъ для Сувальской губерніи.

6) Больницы, богадѣльни, пріюты и другія благотворительныя заведенія.

(Прилагаются вѣдомости №№ 26 и 27).

А) Въ Сувальской губерніи въ отчетномъ году существовало 7 больницъ, изъ которыхъ 6 находилось въ вѣдѣніи губернскаго и уѣздныхъ совѣтовъ общественнаго призрѣнія и одна (Кальварійская тюремная) въ вѣдѣніи тюремнаго начальства.

Слѣдующая таблица представляетъ штатное число кроватей и движеніе больныхъ въ каждой изъ больницъ:

	Число кроватей.	Общее годовое число больныхъ.	Среднее суточное число больныхъ.	Процентное отношеніе къ общему числу больныхъ.		
				Выздоровѣвшихъ.	Умершихъ.	Оставшихся въ больницахъ.
1) Сувальская Св. Петра и Павла	60	586	55,8	82,2	8,9	8,9
2) „ еврейская	30	168	20,2	74,4	9,5	16,1
3) Сейнская Св. Симеона	20	173	15,2	86,1	4,6	9,3
4) Маріампольская Св. Маргариты	30	315	22,2	80,3	9,5	10,2
5) Кальварійская Св. Георгія	25	166	11,3	84,3	7,2	8,5
6) „ тюремная	30	175	12,3	91,4	5,7	2,9
7) Августовская Св. Сергія	15	202	17,0	87,6	7,9	4,5
итого	210	1785	154,0	83,7	7,6	8,6

Такимъ образомъ, въ общей сложности во всѣхъ 7 больницахъ въ отчетномъ году пользовалось 1785 больныхъ, изъ которыхъ выздоровѣло 1486 (83,7%), умерло 144 (7,6%) и осталось къ 1 января 1895 г. въ больницахъ 155 (8,7%)

Денежный бюджетъ въ отчетномъ году по содержанію больницъ (за исключеніемъ Кальварійской тюремной, содержащейся на счетъ казны) выразился въ слѣдующихъ данныхъ:

	Суточно собираемое одного бол-ного.	ДОХОДЫ.				РАСХОДЫ.				Наличность кас-сы къ 1 января 1895 года.	Капиталъ на храненіи въ Го-сударст. банкѣ.	
		Поступив-шіе въ 1894 году.		Оставшіе въ недоим-кѣ къ 1 ян-варя 1895 г.		Выполнен-ные въ те-ченіе 1894 года.		Невыпол-ненные въ теченіе 1894 г.				
		КОП.	Р.	К.	Р.	К.	Р.	К.	Р.			К.
1) Сувалкская Св. Петра и Павла.	45,1	11122	52	6900	6	10147	27	981	40	975	25	2400
2) „ еврейская.	46,6	3913	33	1073	62	3407	14	1504	65	506	19	1200
3) Сейнская.	51,5	3070	3	919	92	2963	92	137	77	106	11	14800
4) Маріампольская.	46,6	4398	12	2164	74	4180	71	1279	58	217	41	11900
5) Кальварійская.	69,7	2989	51	1584	58	2863	9	1322	19	126	42	13600
6) Августовская.	47,6	3348	70	2083	92	3301	37	1679	41	47	33	6200
итого	51,2	28842	21	14726	84	26863	50	6905	—	1978	71	50100

В) Въ существующемъ въ г. Сувалкахъ домѣ призрѣнія старцевъ (римско-католическаго исповѣданія) въ отчетномъ году содержалось 10 женщинъ, изъ которыхъ одна умерла и на ея мѣсто вновь принята одна. Кромѣ того, по постановленію Губернскаго Совѣта, опредѣлено принять въ домъ призрѣнія еще одну женщину изъ Сувалкской христіанской больницы, съ отнесеніемъ расходовъ по ея содержанію на счетъ жителей гор. Сувалокъ.

Доходы этого заведенія въ отчетномъ году составляли 723 руб. 29 коп., въ томъ числѣ пособие отъ казны 200 руб.

Расходовъ произведено на 652 руб. 84 коп., и къ 1-му января 1895 г. оставалось въ касѣ наличными 70 р. 45 к. и въ недоимкѣ 62 р. 55 к.

Капиталь этого заведенія 3200 р. хранится въ Государственномъ банкѣ.

В) Въ Сувалкскомъ дѣтскомъ пріютѣ находилось 11 сиротъ римско-католическаго исповѣданія; въ теченіе отчетнаго года одна дѣвочка умерла и одна прибыла и 2 дѣтей оставило заведеніе, такъ что къ 1-му января 1895 г. состояло въ пріютѣ 9 дѣтей.

Доходы этого заведенія въ отчетномъ году составляли 1383 р. 55 к., въ томъ числѣ пособие отъ казны 200 р.

Расходовъ же произведено на 956 р. 14 к., и къ 1-му января 1895 г. оставалось въ касѣ наличными 427 р. 41 к. и въ недоимкѣ 44 р. 67 к.

Капиталь этого заведенія 2200 р. хранится въ Государственномъ банкѣ.

Г) Сувалкское христіанское благотворительное общество состоило въ отчетномъ году изъ 44 дѣйствительныхъ членовъ, вносящихъ опредѣленную уставомъ членскую плату по 6 р. въ годъ, и 40 членовъ сореволюателей.

Доходы общества въ отчетномъ году, вмѣстѣ съ наличнымъ остаткомъ предыдущаго года, составляли 777 р. 86 к., а расходы 476 р. 7 к. и 1-му января 1895 г. осталось въ кассѣ общества наличными 301 р. 79 к.

Изъ суммъ общества въ теченіе года было выдано: единовременныхъ пособій—53 лицамъ, въ размѣрѣ отъ 1—10 р. и ежемѣсячныхъ пособій въ 3 р. одному лицу въ теченіе 5 мѣсяцевъ. Остальныя же средства общества обращены были на содержаніе призрѣваемыхъ нищихъ, въ числѣ 10 человекъ, на что израсходовано 337 р. 7 к.

Д) Кромѣ благотворительныхъ заведеній, состоящихъ въ вѣдѣніи Губернскаго Совѣта общественнаго призрѣнія, при Сувалкскомъ приходскомъ православномъ попечительствѣ существуетъ дѣтскій пріютъ для сиротъ православнаго исповѣданія и дѣтей отъ смѣшанныхъ браковъ.

Къ 1-му января 1894 г. въ пріютѣ находилось 19 дѣтей (12 мальчиковъ и 7 дѣвочекъ); изъ нихъ въ теченіе отчетнаго года выбыло 2 и вновь поступилъ 1, такъ что къ 1-му января 1895 г. состояло въ пріютѣ 18 дѣтей (12 мальчиковъ и 6 дѣвочекъ).

На содержаніе этого заведенія отпущено было изъ кассы Попечительства 2132 р. 95 к., изъ которыхъ въ теченіе отчетнаго года израсходовано 2059 р. 92 к., а остальные 73 р. 3 к. записаны приходомъ на 1895 годъ.

Находящіяся въ пріютѣ дѣти, кромѣ первоначальнаго образованія, обучались въ отчетномъ году ремесламъ: переплетному, сапожному, столярному, и портняжьему. Вырученныя съ этихъ работъ деньги, за покрытіемъ расходовъ, распределяются между занимавшимися означенными работами и вносятся въ сберегательную кассу личными ихъ вкладами. Къ 1-му января 1895 г. вклады эти составляли сумму 172 р. 54 к.

Е) Сувалкское мѣстное Управленіе Россійскаго Общества Краснаго Креста состояло въ отчетномъ году изъ 28 дѣйствительныхъ членовъ и 18 соребнователей.

Въ кассу мѣстнаго управленія поступило за отчетный годъ членскихъ взносов, процентовъ съ капиталовъ и пожертвованій—всего 165 р. 61 к.; расходовъ произведено на 146 р. 3 к. и осталось 19 р. 58 к. Капиталы мѣстнаго управленія къ концу отчетнаго года составляли: въ кассѣ этого управленія—478 р. 70 к. и въ Главномъ Управленіи на храненіи 10329 р. 43 к.

V.

НАРОДНОЕ ПРОСВѢЩЕНІЕ И ОБРАЗОВАНИЕ.

а) Учебныя заведенія.

(Прилагается вѣдомость № 28).

Учебныхъ заведеній въ Сувалкской губерніи состояло въ отчетномъ году:

а) гимназій мужскихъ (въ г.г. Сувалкахъ и Маріамполѣ) 2 и женская (въ г. Сувалкахъ) 1;

б) казенныхъ начальныхъ училищъ:
трехклассное (въ г. Сейнахъ) 1,
двухклассныхъ—городскихъ 5 и сельскихъ 1,
одноклассныхъ 172, въ томъ числѣ городскихъ 21 и сельскихъ 151;

в) специальныхъ:
учительская семинарія, съ образцовымъ при ней училищемъ (въ с. Вейверахъ, Маріампольскаго уѣзда) 1,
городскихъ воскресно-ремесленныхъ 5
и римско-католическая духовная семинарія (въ г. Сейнахъ) 1;

г) частныхъ:
городскихъ одноклассныхъ начальныхъ училищъ 4,
религіозныхъ евангелическихъ или общихъ канторатовъ 10.

Такимъ образомъ, всѣхъ вообще учебныхъ заведеній числилось въ губерніи 203, при общемъ числѣ учащихся 9443 (муж. пола 6926 и женскаго пола 2517).

Еврейскихъ хедеровъ состояло 223, въ нихъ учащихся 3831 (мальчиковъ 3082 и дѣвочекъ 749).

Изъ общаго числа учащихся въ казенныхъ учебныхъ заведеніяхъ состояло:

въ гимназіяхъ—мужскихъ	509	
” ” женской	200	
” семинаріяхъ—учительской	144	
” ” духовной	74	
” трехклассномъ городскомъ училищѣ	71	
” начальныхъ училищахъ—		
городскихъ: мальчиковъ	1158	} 1972
дѣвочекъ	814	
сельскихъ: мальчиковъ	4820	} 6161
дѣвочекъ	1341	

Образованіе и воспитаніе, какъ въ гимназіяхъ, такъ равно и низшихъ учебныхъ заведеніяхъ, велись въ отчетномъ году въ направленіи, согласномъ съ предначертаніями Правительства въ дѣйствующихъ уста-

вахъ, по учебнымъ планамъ и инструкціямъ Министерства Народнаго Просвѣщенія и Окружнаго Начальства. Успѣхи образованія въ этихъ заведеніяхъ, по числу выдержавшихъ въ отчетномъ году переводные и выпускные экзамены, слѣдуетъ признать вполне удовлетворительными. Переведенные и окончившіе курсъ составляютъ:

въ Сувалкской мужской гимназіи	78,9%
„ „ женской „	83,8%
„ Маріампольской мужской „	76,4%
„ Вейверской учительской семинаріи	80,8%
„ Сейскомъ 3-хъ классовъ училищъ	71,8%

Общее число начальныхъ училищъ въ гминахъ распредѣляется слѣдующимъ образомъ: въ 15 гминахъ имѣется по три училища, въ 29—по два и 43—по одному. Въ трехъ гминахъ Кальварійскаго уѣзда и двухъ Владиславовскаго не имѣется вовсе начальныхъ училищъ. Населеніе этихъ пяти гминъ уклоняясь отъ устройства училищъ, ограничивается посылкою своихъ дѣтей, по возможности, въ училища сосѣднихъ гминъ и городовъ.

На содержаніе казенныхъ начальныхъ училищъ въ отчетномъ году поступило:

изъ суммъ казны	6688	р.	50	к.
„ „ городскихъ кассъ	7363	„	—	„
отъ жителей городовъ по училищнымъ рас- кладкамъ	7825	„	—	„
училищной складки въ гминахъ	30798	„	60	„
доходовъ съ недвижимостей, принадлежащихъ училищамъ	2054	„	24	„
и пожертвованій	30	„	—	„
	Итого 54759 р. 34 к.			

б) Ученое общество.

Въ отчетномъ году, 22 января, открыло свои дѣйствія вновь учрежденное въ г. Сувалкахъ Медицинское Общество по Высочайше утвержденному въ 22 день октября 1893 г. уставу.

Изъ намѣченной уставомъ программы дѣятельности Медицинскаго Общества, наиболее существенное значеніе для Сувалкской губерніи представляютъ вопросы по здравоохраненію, къ коимъ, между прочимъ, отнесены (§ 1): изученіе губерніи въ санитарномъ отношеніи, изученіе мѣстныхъ условий, подъ влияніемъ которыхъ развиваются и поддерживаются эпидемическія, эпизоотическія и другія заразныя болѣзни, собраніе и разработка матеріаловъ о болѣзненности и смертности вообще, содѣйствіе администраціи въ устройствѣ врачебной части и къ распространенію правильнаго оспопрививанія въ губерніи. Въ теченіе перваго года общество имѣло восемь очередныхъ и два экстраординарныхъ засѣданій, изъ которыхъ три посвящены были вопросу объ

устройствѣ сельско-врачебной части въ губерніи, но вопросъ этотъ остался пока открытымъ. Остальныя засѣданія посвящены были, главнымъ образомъ, разрѣшенію принципиальныхъ вопросовъ, по организаціи управленія общества, а также сообщеніямъ нѣкоторыхъ членовъ по наблюдаемымъ ими специальнымъ болѣзнямъ и демонстрацію больныхъ.

Труды общества за минувшій годъ изданы особымъ сборникомъ „Протоколы медицинскаго общества въ г. Сувалкахъ за 1894 годъ“. Какъ видно изъ этихъ протоколовъ, общество къ 1-му января 1895 г. состояло изъ 54 дѣйствительныхъ членовъ, съ предсѣдателемъ, въ лицѣ губернскаго медицинскаго инспектора.

Денежныя средства общества въ отчетномъ году, образовавшіяся изъ членскихъ взносовъ, составляли 458 р. Изъ этой суммы израсходовано на наемъ помѣщенія, устройство библіотеки, выписку журналовъ и проч. 335 р. 71 к. и къ 1-му января 1895 г. оставалось въ кассѣ 122 р. 29 к.

Библіотека общества въ теченіе перваго года, независимо выписанныхъ журналовъ, обогатилась 75 томами разныхъ книгъ и брошюръ, принесенныхъ въ даръ обществу членами его.

VІ.

КРЕСТЬЯНСКОЕ ДѢЛО.

а) Гминное управленіе.

Въ 1894 году составъ гминъ Сувалкской губерніи не подвергался измѣненію.

Изъ числа существующихъ 92 гминъ, 74 состоятъ изъ однихъ селеній, 15 принадлежатъ къ числу смѣшанныхъ, въ составъ коихъ, кромѣ селеній, входятъ и посады, и 3 самостоятельныхъ посадскихъ.

По числу народонаселенія гмины раздѣляются:

съ населеніемъ отъ 2 до 4 тысячъ	8
„ „ 4 „ 6 „	38
„ „ свыше 6 „	46.

б) Гминные сборы.

На содержаніе гминныхъ управленій, судовъ, училищъ, а также и на другіе обязательные и необязательные расходы гминъ поступило гминнаго сбора 223667 р. 62¹/₂ к.; земли, подлежащей обложенію гминнымъ сборомъ, было 1631736 морговъ (въ томъ числѣ 4 мор. лѣса за моргъ удобной земли). Такимъ образомъ, среднимъ числомъ на каждый моргъ удобной земли приходилось гминнаго сбора по 13⁵/₁₇ коп.

в) Судо-сберегательныя кассы.

Къ 1 января 1895 года судо-сберегательныхъ кассъ для сельскаго населенія въ губерніи было 92; въ томъ числѣ 22 учрежденныхъ на правительственный капиталъ, 52 на прибыли отъ правительственнаго капитала и 20 на общественныя средства.

Основной капиталъ всѣхъ 92 кассъ къ 1 января 1895 года составлялъ 105036 р. 79¹/₄ к., а именно:

касса I категориі	14611 р. 38 ¹ / ₂ к.
„ II „	58037 „ 3 ³ / ₄ „
„ III „	32388 „ 37 „

Чистая прибыль отъ оборотовъ всѣхъ кассъ къ 1 января 1894 г. составляла 224106 руб. 14¹/₂ коп. Въ 1894 году получено кассами прибыли 31136 р. 3 к.

Засимъ, весь принадлежащій судо-сберегательнымъ кассамъ капиталъ (не считая правительственнаго 14611 р. 38 к.) къ 1 января 1895 г. составляетъ 345667 р. 58³/₄ к.

По уѣздамъ кассы распределяются слѣдующимъ образомъ:

Наименованіе уѣздовъ и число гминъ въ каждомъ уѣздѣ.		Общее число судо- сберегательныхъ кассъ въ уѣздѣ.	Въ томъ числѣ учрежденныхъ:				Основной капи- талъ.		Общая прибыль кассъ по 1 ян- варя 1895 г.	
			на правитель- ственный капи- талъ.	на прибыли отъ правительствен- наго капитала.	на обществен- ныя средства.	руб.	коп.	руб.	коп.	
Августовскій	12 гминъ	12	—	8	4	28708	2	55648	69 ¹ / ₂	
Владиславовскій	11 „	11	5	6	—	9258	10	20895	15 ¹ / ₂	
Волковышскій	12 „	13	5	7	1	16844	89 ¹ / ₄	18091	54 ¹ / ₂	
Кальварійскій	15 „	15	5	7	3	10526	20 ¹ / ₂	28675	38	
Маріампольскій	14 „	13	2	10	1	16928	89	50088	39	
Сейнскій	13 „	13	1	7	5	12129	13 ¹ / ₂	53177	78 ³ / ₄	
Сувалскій	15 „	15	4	7	4	10641	55	28665	22	
Итого		92	22	52	18	105036	79 ¹ / ₄	255242	17 ¹ / ₄	

г) Поземельное устройство крестьянъ.

1) О точномъ опредѣленіи вида и размѣра сервитутовъ въ отчетномъ году постановлено комиссарами рѣшеній 68.

Въ губернскомъ присутствіи разрѣшено жалобъ на рѣшенія комиссаровъ 11.

Кромѣ того, губернскимъ присутствіемъ постановлено рѣшеній о внесеніи въ таблицы и данныя дополнительныхъ надписей о точномъ опредѣленіи вида и размѣра сервитутовъ 6.

2) По жалобамъ на сервитутныя правонарушенія въ 1894 г. въ разсмотрѣнїи комиссаровъ находилось дѣлъ	535;
изъ нихъ разрѣшено	437.
Губернскому присутствію предстояло разсмотрѣть жалобъ на рѣшенія комиссаровъ	87;
изъ нихъ разрѣшено	73.
3) Дѣлъ по граничнымъ спорамъ въ отчетномъ году было у комиссаровъ	165;
изъ нихъ разрѣшено	105.
Въ производствѣ губернскаго присутствія дѣлъ по жалобамъ на рѣшенія комиссаровъ было	53;
изъ нихъ разрѣшено	43.
4) Дѣлъ по заявленіямъ о неправильныхъ записяхъ въ ликвидационныхъ табеляхъ и данныхъ именъ усадебниковъ, а также и другихъ пропускахъ и ошибкахъ, вкравшихся въ эти документы, находилось въ разсмотрѣнїи у комиссаровъ	65;
изъ нихъ разрѣшено	50.
Въ губернское присутствіе поступило этого рода дѣлъ	49;
изъ нихъ разрѣшено	42.
Затѣмъ, по дѣламъ той-же категорїи губернскому присутствію предстояло постановить опредѣленій о внесенїи въ табели и данныя дополнительныхъ надписей	15;
въ теченіе 1894 года постановлено такихъ опредѣленій	14.
5) Добровольныхъ сдѣлокъ о замѣнѣ сервитутовъ и обмѣнѣ земель у всѣхъ комиссаровъ находилось	94;
въ томъ числѣ:	
а) состоявшихся между владѣльцами имѣній и крестьянами о замѣнѣ сервитутовъ	47,
б) между владѣльцами имѣній и крестьянами объ обмѣнѣ земель	5,
в) между владѣльцами имѣній и крестьянами объ обмѣнѣ земель и замѣнѣ сервитутовъ	8,
г) между самими крестьянами о колониальномъ устройствѣ ихъ надѣловъ и о раздѣлѣ общихъ угодій на подворные участки.	34.
Изъ числа всѣхъ 94 сдѣлокъ засвидѣтельствовано комиссарами	64,
отказано въ засвидѣтельствovanїи	4,
осталось у комиссаровъ не засвидѣтельствованныхъ	26.
Въ губернскомъ присутствїи добровольныхъ сдѣлокъ было	147;
въ томъ числѣ:	
оставшихся отъ прежнихъ лѣтъ	112,
поступившихъ вновь въ 1894 году	35.
По симъ добровольнымъ сдѣлкамъ губернскимъ присутствіемъ:	
а) постановлено опредѣленій объ утвержденїи сдѣлокъ	35,
б) отказано въ утвержденїи	1,

в) постановлено опредѣлений о внесеніи въ ликвидаціонныя таблицы и данныя дополнительныхъ надписей о послѣдовавшемъ вслѣдствіи сдѣлокъ измѣненій въ крестьянскомъ землевладѣніи 26,

г) представлено въ Земскій Отдѣлъ, вмѣстѣ съ подлинными сдѣлками оконченныхъ производствъ, для приобщенія къ подлиннымъ ликвидаціоннымъ табелямъ и даннымъ 38.

Засимъ, къ 1-му января 1895 года въ губернскомъ присутствіи осталось сдѣлокъ 108;
въ томъ числѣ:

а) не утвержденныхъ (въ томъ числѣ 13 сдѣлокъ возвращено комиссарамъ для различныхъ дополненій). 19,

б) утвержденныхъ, но по коимъ, по разнымъ причинамъ, не постановлено опредѣлений о внесеніи въ таблицы и данныя дополнительныхъ надписей 70,

в) утвержденныхъ, по коимъ постановлены означенныя опредѣленія, но самыя сдѣлки не представлены въ Земскій Отдѣлъ 19.

По утвержденнымъ въ 1894 году добровольнымъ сдѣлкамъ о замѣнѣ сервитутовъ отошло въ пользу крестьянъ разнаго рода дворскихъ угодій 702 десят. 705 саж.

Въ 1894 году произведены межевыя работы:

а) по отграниченію вновь:

въ Августовскомъ уѣздѣ.	10 сел.	1949	десят.	1224	саж.
„ Владиславовскомъ	20 „	2045	„	1816	„
„ Волковышскомъ	12 „	2497	„	2034	„
„ Кальварійскомъ	16 „	1581	„	512	„
„ Маріампольскомъ	5 „	755	„	1954	„
„ Сейнскомъ	8 „	2534	„	631	„
„ Сувалкскомъ	10 „	1990	„	1188	„

итого 81 сел. 13354 десят. 2159 саж.

б) по согласованію плановъ прежняго межеванія съ правилами 9 апрѣля 1881 года:

въ Кальварійскомъ уѣздѣ по 1 селенію	34	десят.	1529	саж.
„ Сейнскомъ	2 „	„	434	„ 541 „

итого по 3 селеніямъ 468 десят. 2070 саж.

А всего межевыя работы произведены по 84 селеніямъ, съ надѣломъ въ 13823 десятины 1829 саж.

Кромѣ того, произведены межевыя работы по отграниченію земель, поступившихъ въ собственность крестьянъ по добровольнымъ сдѣлкамъ о замѣнѣ сервитутовъ и обмѣнѣ земель. Такія работы произведены въ 4 уѣздахъ по 4 селеніямъ, съ надѣломъ 1165 десят. 57 саж.

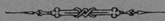

1. The first part of the report deals with the general situation of the country and the progress of the work during the year. It is divided into two main sections: the first section deals with the general situation and the second section deals with the progress of the work.

2. The second part of the report deals with the results of the work during the year. It is divided into two main sections: the first section deals with the results of the work in the field of research and the second section deals with the results of the work in the field of education.

3. The third part of the report deals with the conclusions drawn from the work during the year. It is divided into two main sections: the first section deals with the conclusions drawn from the work in the field of research and the second section deals with the conclusions drawn from the work in the field of education.

4. The fourth part of the report deals with the recommendations made during the year. It is divided into two main sections: the first section deals with the recommendations made in the field of research and the second section deals with the recommendations made in the field of education.

5. The fifth part of the report deals with the summary of the work during the year. It is divided into two main sections: the first section deals with the summary of the work in the field of research and the second section deals with the summary of the work in the field of education.

ВЪДОМОСТИ

КЪ ОБЗОРУ СУВАЛКСКОЙ ГУБЕРНІИ

ЗА 1894 ГОДЪ.

ИСТОРИЯ

К. П. ГОРЬКА СВАДЕЖНОГО ТВАРЬИИ

ВЪ 1894 ГОДУ

ВѢДОМОСТЬ

о посѣвѣ и урожаѣ хлѣбовъ въ Сувалкской губерніи

за 1894 годъ.

Уезды	П о с е л и н о ч е т в е р т е й										С н я т о ч е т в е р т е й									
	Осмоя пешенки.	Р ж и.	Яровой пшеницы.	О в с я.	Ячменя.	Гречихи.	Осталь- ных яровых злаков.	Карто- феля.	Осмоя пшеницы.	Р ж и.	Яровой пшеницы.	О в с я.	Ячменя.	Гречихи.	Осталь- ных яровых злаков.	Карто- феля.				
1. Августовскій.																				
На землях: владѣльческих . . .	800 ¹ / ₂	5873	8	6470	3444	199	770	17899	3084	39076	41	28655	14536	1024 ¹ / ₂	3312	61902				
крестьянских	871	12984	44	12288	9049	1184	1242	43127	6436	65947	190	59664	36553	4907	5103	161049				
городских	346	614	130	609	965	190	106	6300	2085	2714	620	3290	3310	320	490	27000				
посадских	2	500	—	351	137	45	61	1531	10	2864	—	2245	609	130	350	6905				
Итого	2019 ¹ / ₂	20770	182	19718	9595	1618	2179	69457	12216	104601	851	98827	45085	6381 ¹ / ₂	9255	257456				
2. Владиславовскій.																				
На землях: владѣльческих . . .	1522	4276	124	4452	2182	9	1918	6791	8296	32039	750	27816	16434	45	15754	33955				
крестьянских	5965	27904	10	22628	8080	126	4921	44399	32904	204964	50	150373	60730	760	38508	221545				
городских	42	2100	—	290	73	10	32	290	290	1620	—	1630	611	—	224	1450				
посадских	—	—	—	—	—	—	—	—	—	—	—	—	—	—	—	—				
Итого	7529	32460	134	27470	10335	145	6871	51390	41230	238623	800	180119	77775	805	54486	256950				
3. Волковышскій.																				
На землях: владѣльческих . . .	452	11550	—	9234	8495	—	2801	20663	24800	64129	—	61831	58216	—	13426	85018				
крестьянских	4307	22210	—	18415	14912	—	5100	39947	28719	127764	—	135732	87614	—	26918	173902				
городских	64	730	—	642	498	—	40	590	460	2800	—	4500	3980	—	120	2400				
посадских	—	480	—	100	110	—	29	500	—	1920	—	500	440	—	100	2500				
Итого	4923	34788	—	28891	24015	—	7970	61700	53919	190613	—	225263	149950	—	40564	263820				
4. Нальваріискій.																				
На землях: владѣльческих . . .	2840 ¹ / ₂	7634 ¹ / ₂	18	5429	3333	7 ¹ / ₂	1691	13006	14526	45960	102	30048	18837	44	7657	45367				
крестьянских	4112	16988	4	13303 ¹ / ₂	7939	13 ¹ / ₂	2867 ¹ / ₂	24096	21291	94039	20	70672	45362	8 ¹ / ₂	13940	86661				
городских	46	450	—	300	315	—	16	1339	250	3200	—	1900	1500	—	75	4100				
посадских	22	130	—	40	54	—	—	147	154	840	—	294	344	—	—	1176				
Итого	7020 ¹ / ₂	25162 ¹ / ₂	22	18687 ¹ / ₂	11641	21	4574 ¹ / ₂	38579	36313	144039	122	102914	66043	82 ¹ / ₂	21672	137304				
5. Мариамновскій.																				
На землях: владѣльческих . . .	2769	6801	64	6459	3749	24	1866 ¹ / ₂	10729 ¹ / ₂	11380 ¹ / ₂	35342	332	38586	23488	108	9293	41470				
крестьянских	3423	26360 ¹ / ₂	121 ¹ / ₂	26587 ¹ / ₂	8560 ¹ / ₂	57 ¹ / ₂	4421 ¹ / ₂	32952	16982 ¹ / ₂	158316	577	157313	44310	296 ¹ / ₂	28944	149680				
городских	11	133	—	59	34	—	10	360	64	85	—	425	292	—	50	1630				
посадских	11	217 ¹ / ₂	2	238 ¹ / ₂	67 ¹ / ₂	—	4	42 ¹ / ₂	704 ¹ / ₂	64	1286	9	1300	329	—	194	3046			
Итого	5544	36688	187 ¹ / ₂	33344	12417	82	6279 ¹ / ₂	51016	28491	190779	918	177827	68559	345	38481	195232				
6. Сеинскій.																				
На землях: владѣльческих . . .	1203	7045	80	4650	1462	907	1890	17461	5510	31846	450	28609	7724	3398	9608	71237				
крестьянских	1016	22704	24	12885	3333	2620	4370	35394	4706	73662	98	63594	17242	8094	21600	135934				
городских	39	141	—	63	50	—	65	370	150	730	—	378	300	—	325	1480				
посадских	41	343	—	190	73	9	84	510	166	1517	—	860	349	33	433	2017				
Итого	2290	30233	104	17708	4921	3536	6379	33645	10632	31755	548	88641	25615	11435	32296	211168				
7. Суважскій.																				
На землях: владѣльческих . . .	239	3999	14	3201	634	1111	509	6392	1082	12743	44	18114	3469	346	3488	21980				
крестьянских	119	25280	—	22375	3696	457	2642	52385	539	89527	—	98154	18863	14551	200371					
городских	—	—	—	—	—	—	—	—	—	—	—	—	—	—	—	—				
посадских	3	867	1	815	75	35	83	2546	14	3148	—	4	3492	351	100	738	9300			
Итого	361	29546	15	26391	4405	963	3254	61323	1635	105418	48	119760	22623	2129	18774	231651				
8. Гор. Суваж	—	789	—	660	30	12	724	1570	—	3156	—	5940	255	24	545	9420				
Итого по губерніи	13556	46987 ¹ / ₂	308	39895	23299	1257 ¹ / ₂	11354 ¹ / ₂	92941 ¹ / ₂	69378 ¹ / ₂	255135	1719	225659	142944	4875 ¹ / ₂	62838	361429				
владѣльческих	19873	15879 ¹ / ₂	239 ¹ / ₂	128492	51578 ¹ / ₂	4458 ¹ / ₂	25564	278120	111187 ¹ / ₂	826219	935	715702	300614	15719	149564	1128548				
крестьянских	539	3967	130	2523	1965	213	343	11410	3180	10655	620	18336	9648	344	1829	48080				
городских	—	—	—	—	—	—	—	—	—	—	—	—	—	—	—	—				
посадских	79	2624 ¹ / ₂	3	1743 ¹ / ₂	30 ¹ / ₂	—	—	309 ¹ / ₂	3938 ¹ / ₂	408	11575	13	8094	2422	363 ¹ / ₂	1815	21944			
Всего	31047	295756 ¹ / ₂	644 ¹ / ₂	123653 ¹ / ₂	77359	6017	37561 ¹ / ₂	388710	181154	1108984	3287	988591	455628	21292	210066	1563901				

В Ъ Д О М О С Т Ъ

о цѣнахъ на земледѣльческій трудъ по Сувалкской губерніи

за 1894 годъ.

Название уездовъ.

И О Д Е Н Н А Я П Л А Т А

В О ВРЕМЯ ПОСЕВА ХЛѢБОВЪ

В О ВРЕМЯ СЪНОКОСА

В О ВРЕМЯ УБОРКИ ХЛѢБОВЪ

Название уездовъ.	работнику съ лошады.			работнику плугу.			работницъ.			работнику съ лошады.						работнику плугу.						работницъ.															
	отъ		до	отъ		до	отъ		до	отъ		до	отъ		до	отъ		до	отъ		до	отъ		до	отъ		до	отъ		до							
	Р.	К.	Т.	К.	Р.	К.	Р.	К.	Р.	К.	Р.	К.	Р.	К.	Р.	К.	Р.	К.	Р.	К.	Р.	К.	Р.	К.	Р.	К.	Р.	К.	Р.	К.							
	Р.	К.	Т.	К.	Р.	К.	Р.	К.	Р.	К.	Р.	К.	Р.	К.	Р.	К.	Р.	К.	Р.	К.	Р.	К.	Р.	К.	Р.	К.	Р.	К.	Р.	К.							
Августовскій	на продовольствіи взимающагося	—	80	1	90	—	25	—	60	—	20	—	40	—	80	2	40	—	40	—	75	—	20	—	50	—	80	2	40	—	30	—	75	—	30	—	50
	на продовольствіи взимаемаго	—	60	1	50	—	20	—	50	—	15	—	30	—	60	2	—	—	30	—	60	—	15	—	40	—	70	2	—	—	25	—	66	—	20	—	40
Владиславскій	на продовольствіи взимающагося	—	60	2	60	—	30	—	55	—	20	—	40	1	30	2	80	—	40	—	75	—	25	—	65	—	85	3	20	—	50	—	75	—	45	—	75
	на продовольствіи взимаемаго	—	50	2	—	—	15	—	40	—	10	—	30	—	65	2	50	—	30	—	50	—	20	—	45	—	70	2	80	—	40	—	50	—	30	—	50
Воловнскій	на продовольствіи взимающагося	—	60	2	—	—	30	—	60	—	25	—	45	—	60	3	—	—	40	—	70	—	30	—	55	—	70	3	20	—	45	—	70	—	30	—	75
	на продовольствіи взимаемаго	—	40	1	35	—	20	—	40	—	15	—	35	—	40	1	40	—	30	—	55	—	20	—	50	—	50	2	—	—	30	—	60	—	20	—	55
Калужскій	на продовольствіи взимающагося	—	70	1	70	—	20	—	55	—	15	—	35	—	70	2	—	—	35	—	70	—	30	—	45	1	—	2	—	40	—	80	—	20	—	60	
	на продовольствіи взимаемаго	—	40	1	60	—	15	—	40	—	10	—	30	—	40	1	80	—	25	—	60	—	15	—	40	—	40	1	80	—	25	—	70	—	15	—	50
Мариинскій	на продовольствіи взимающагося	—	90	2	—	—	30	—	65	—	20	—	45	—	80	2	40	—	35	—	80	—	20	—	50	1	—	2	40	—	35	1	—	25	—	65	
	на продовольствіи взимаемаго	—	50	1	50	—	20	—	40	—	10	—	35	—	50	1	70	—	20	—	60	—	15	—	35	—	70	1	80	—	25	—	80	—	15	—	45
Сенскій	на продовольствіи взимающагося	—	60	2	—	—	25	—	60	—	30	—	50	—	75	2	50	—	37 1/2	—	75	—	25	—	60	—	80	2	50	—	37 1/2	—	75	—	25	—	60
	на продовольствіи взимаемаго	—	40	1	50	—	15	—	45	—	10	—	35	—	50	2	—	—	30	—	50	—	15	—	50	—	60	2	—	—	25	—	70	—	20	—	50
Суздальскій	на продовольствіи взимающагося	—	50	1	10	—	20	—	75	—	10	—	50	1	—	2	—	—	30	—	80	—	25	—	50	1	—	2	—	—	30	—	80	—	25	—	50
	на продовольствіи взимаемаго	—	45	1	—	—	15	—	40	—	7	—	30	—	60	1	40	—	25	—	55	—	10	—	45	—	70	1	40	—	25	—	60	—	10	—	45

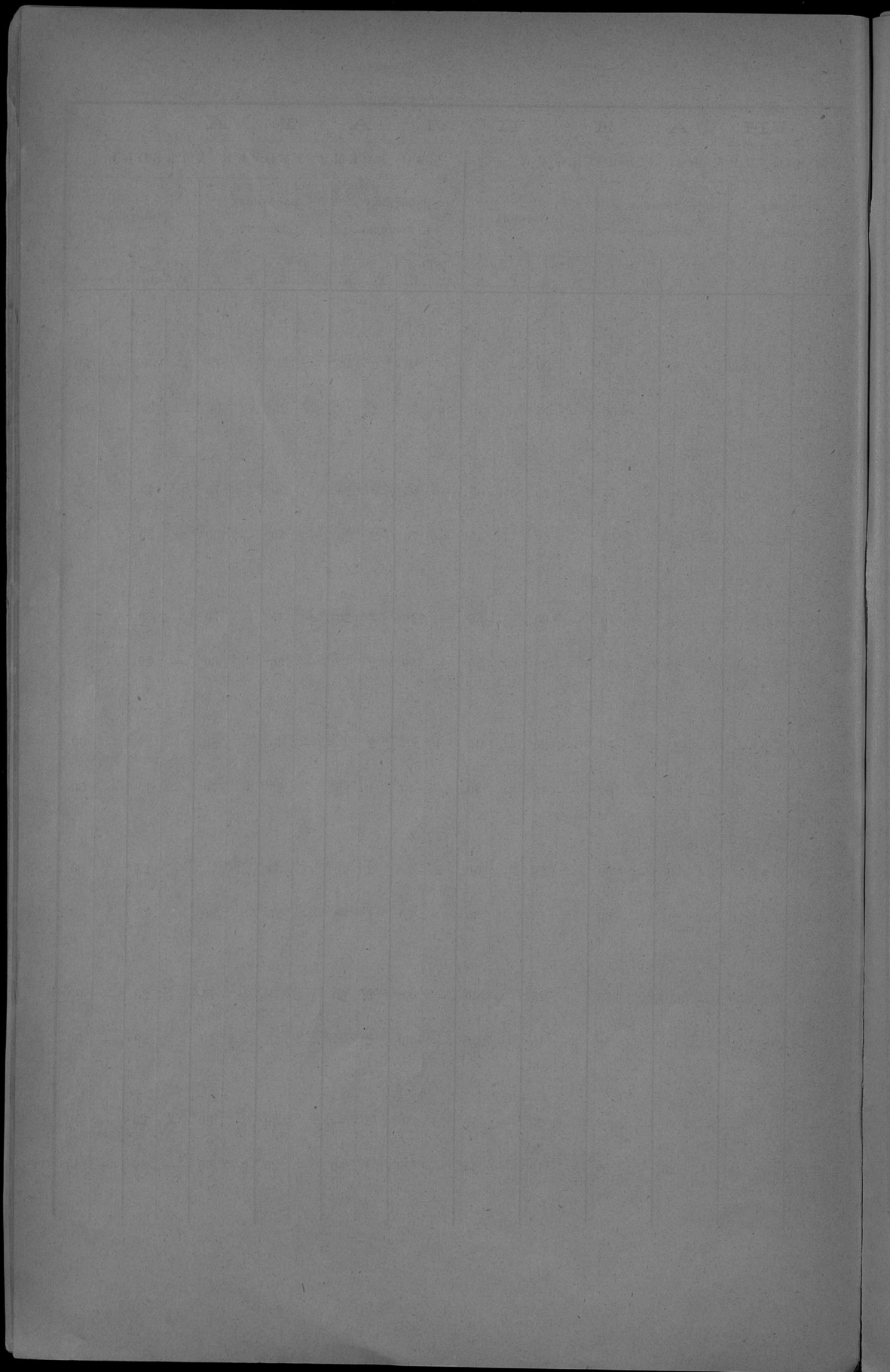

Наименованіе хозяйствъ.	Лошади.		Рогатый скоть.			О в ц ы.		Сви- ньи.	Козы.
	Рабо- чія.	Завод- скія.	Коро- вы.	Волыи быки.	Яло- вый.	Про- стыя.	Тонко- рунныя.		
1. Дворскія хозяйства.									
Уѣзды: Августовскій . . .	1039	19	2253	549	409	2526	2500	1671	—
Владиславовскій . . .	803	60	1123	667	495	324	3638	873	—
Волковышскій . . .	3777	17	4506	1958	1033	2497	10871	5018	4
Кальварійскій . . .	2974	16	3019	1366	930	2946	6579	3411	5
Маріампольскій . . .	2788	6	3012	1129	857	3073	6504	2318	—
Сейнскій . . .	1890	17	2751	1057	928	4677	515	3202	50
Сувалкскій . . .	1150	8	1396	556	629	1742	795	1217	—
Итого . . .	14421	143	18060	7282	5281	17785	31402	17710	59
2. Крестьянскія.									
Уѣзды: Августовскій . . .	8136	—	10801	2786	1447	18074	—	15284	14
Владиславовскій . . .	15586	62	12075	4744	4882	35737	—	21457	92
Волковышскій . . .	12390	50	8370	2892	2818	22020	—	19170	8
Кальварійскій . . .	12023	—	10380	1286	2106	28390	—	20805	46
Маріампольскій . . .	17263	—	12886	1516	2074	37484	60	25084	29
Сейнскій . . .	13125	—	12928	1143	2209	27004	—	19299	578
Сувалкскій . . .	13348	—	12824	959	2946	23014	—	22947	12
Итого . . .	91871	112	80264	15326	18482	191723	60	144046	779
3. Посадскія.									
Уѣзды: Августовскій . . .	583	—	507	93	13	1798	—	734	—
Владиславовскій . . .	11	—	8	—	4	—	—	5	16
Волковышскій . . .	299	—	285	17	39	440	—	585	73
Кальварійскій . . .	384	—	359	5	56	679	—	511	5
Маріампольскій . . .	264	—	289	8	34	591	—	718	55
Сейнскій . . .	415	—	411	9	49	460	—	571	110
Сувалкскій . . .	892	—	835	23	198	1946	—	1992	97
Итого . . .	2848	—	2694	155	393	5914	—	5116	356
4. Городскія.									
Уѣзды: Августовскій . . .	969	—	946	46	141	1226	—	1506	—
Владиславовскій . . .	232	—	143	—	35	125	—	156	34
Волковышскій . . .	566	—	317	29	41	470	7	747	127
Кальварійскій . . .	230	—	280	—	30	90	—	450	25
Маріампольскій . . .	340	—	225	—	25	95	—	254	44
Сейнскій . . .	103	—	159	—	15	30	—	240	40
Сувалкскій . . .	—	—	—	—	—	—	—	—	—
Гор. Сувалки . . .	582	—	329	—	—	136	—	1232	118
Итого . . .	3022	—	2399	75	287	2172	7	4585	388
Итого въ уѣздахъ:									
Августовскомъ	10727	19	14507	3474	2010	23624	2500	19195	14
Владиславовскомъ	16632	122	13349	5411	5416	36186	3638	22491	142
Волковышскомъ	17032	67	13478	4896	3931	25427	10878	25520	212
Кальварійскомъ	15611	16	14038	2657	3122	32105	6579	25177	81
Маріампольскомъ	20655	6	16412	2653	2990	41243	6564	28374	128
Сейнскомъ	15533	17	16249	2209	3201	32171	515	23312	778
Сувалскомъ	15390	8	15055	1538	3773	26702	795	26156	109
Всего въ уѣздахъ	111580	255	103088	22838	24443	217458	31469	170225	1464
Всего въ губерніи	112162	255	103417	22838	24443	217594	31469	171457	1582

Результаты в заводях

В Ъ Д О М О С Т Ъ

о фабрикахъ и заводахъ въ Сувалжской губерніи

за 1894 годъ.

Year	Month	Day	Time	Location	Event	Remarks
1900	1	1	10:00
1900	1	2	10:00
1900	1	3	10:00
1900	1	4	10:00
1900	1	5	10:00
1900	1	6	10:00
1900	1	7	10:00
1900	1	8	10:00
1900	1	9	10:00
1900	1	10	10:00
1900	1	11	10:00
1900	1	12	10:00
1900	2	1	10:00
1900	2	2	10:00
1900	2	3	10:00
1900	2	4	10:00
1900	2	5	10:00
1900	2	6	10:00
1900	2	7	10:00
1900	2	8	10:00
1900	2	9	10:00
1900	2	10	10:00
1900	2	11	10:00
1900	2	12	10:00
1900	3	1	10:00
1900	3	2	10:00
1900	3	3	10:00
1900	3	4	10:00
1900	3	5	10:00
1900	3	6	10:00
1900	3	7	10:00
1900	3	8	10:00
1900	3	9	10:00
1900	3	10	10:00
1900	3	11	10:00
1900	3	12	10:00
1900	4	1	10:00
1900	4	2	10:00
1900	4	3	10:00
1900	4	4	10:00
1900	4	5	10:00
1900	4	6	10:00
1900	4	7	10:00
1900	4	8	10:00
1900	4	9	10:00
1900	4	10	10:00
1900	4	11	10:00
1900	4	12	10:00
1900	5	1	10:00
1900	5	2	10:00
1900	5	3	10:00
1900	5	4	10:00
1900	5	5	10:00
1900	5	6	10:00
1900	5	7	10:00
1900	5	8	10:00
1900	5	9	10:00
1900	5	10	10:00
1900	5	11	10:00
1900	5	12	10:00
1900	6	1	10:00
1900	6	2	10:00
1900	6	3	10:00
1900	6	4	10:00
1900	6	5	10:00
1900	6	6	10:00
1900	6	7	10:00
1900	6	8	10:00
1900	6	9	10:00
1900	6	10	10:00
1900	6	11	10:00
1900	6	12	10:00
1900	7	1	10:00
1900	7	2	10:00
1900	7	3	10:00
1900	7	4	10:00
1900	7	5	10:00
1900	7	6	10:00
1900	7	7	10:00
1900	7	8	10:00
1900	7	9	10:00
1900	7	10	10:00
1900	7	11	10:00
1900	7	12	10:00
1900	8	1	10:00
1900	8	2	10:00
1900	8	3	10:00
1900	8	4	10:00
1900	8	5	10:00
1900	8	6	10:00
1900	8	7	10:00
1900	8	8	10:00
1900	8	9	10:00
1900	8	10	10:00
1900	8	11	10:00
1900	8	12	10:00
1900	9	1	10:00
1900	9	2	10:00
1900	9	3	10:00
1900	9	4	10:00
1900	9	5	10:00
1900	9	6	10:00
1900	9	7	10:00
1900	9	8	10:00
1900	9	9	10:00
1900	9	10	10:00
1900	9	11	10:00
1900	9	12	10:00
1900	10	1	10:00
1900	10	2	10:00
1900	10	3	10:00
1900	10	4	10:00
1900	10	5	10:00
1900	10	6	10:00
1900	10	7	10:00
1900	10	8	10:00
1900	10	9	10:00
1900	10	10	10:00
1900	10	11	10:00
1900	10	12	10:00
1900	11	1	10:00
1900	11	2	10:00
1900	11	3	10:00
1900	11	4	10:00
1900	11	5	10:00
1900	11	6	10:00
1900	11	7	10:00
1900	11	8	10:00
1900	11	9	10:00
1900	11	10	10:00
1900	11	11	10:00
1900	11	12	10:00
1900	12	1	10:00
1900	12	2	10:00
1900	12	3	10:00
1900	12	4	10:00
1900	12	5	10:00
1900	12	6	10:00
1900	12	7	10:00
1900	12	8	10:00
1900	12	9	10:00
1900	12	10	10:00
1900	12	11	10:00
1900	12	12	10:00

В Ъ Д О М О С Т Ъ

торговыхъ, ремесленныхъ и промышленныхъ заведеній

Сувалкской губерніи

за 1894 годъ.

№ п/п	Имя	Фамилия	Дата рождения	Место рождения	Служба		Служба		Служба		Служба		Служба		Служба		Служба		Служба	
					Служба	Служба	Служба	Служба	Служба	Служба	Служба	Служба	Служба	Служба	Служба	Служба	Служба	Служба	Служба	Служба
012001	Иванов	Иван	1901	Москва	1920	1925	1930	1935	1940	1945	1950	1955	1960	1965	1970	1975	1980	1985	1990	1995
012002	Петров	Петр	1902	Ленинград	1921	1926	1931	1936	1941	1946	1951	1956	1961	1966	1971	1976	1981	1986	1991	1996
012003	Сидоров	Сидор	1903	Самара	1922	1927	1932	1937	1942	1947	1952	1957	1962	1967	1972	1977	1982	1987	1992	1997
012004	Климов	Климов	1904	Новосибирск	1923	1928	1933	1938	1943	1948	1953	1958	1963	1968	1973	1978	1983	1988	1993	1998
012005	Васильев	Васильев	1905	Казань	1924	1929	1934	1939	1944	1949	1954	1959	1964	1969	1974	1979	1984	1989	1994	1999
012006	Морозов	Морозов	1906	Орск	1925	1930	1935	1940	1945	1950	1955	1960	1965	1970	1975	1980	1985	1990	1995	2000
012007	Попов	Попов	1907	Владивосток	1926	1931	1936	1941	1946	1951	1956	1961	1966	1971	1976	1981	1986	1991	1996	2001
012008	Смирнов	Смирнов	1908	Иркутск	1927	1932	1937	1942	1947	1952	1957	1962	1967	1972	1977	1982	1987	1992	1997	2002
012009	Михайлов	Михайлов	1909	Томск	1928	1933	1938	1943	1948	1953	1958	1963	1968	1973	1978	1983	1988	1993	1998	2003
012010	Кузнецов	Кузнецов	1910	Свердловск	1929	1934	1939	1944	1949	1954	1959	1964	1969	1974	1979	1984	1989	1994	1999	2004
012011	Лебедев	Лебедев	1911	Волгоград	1930	1935	1940	1945	1950	1955	1960	1965	1970	1975	1980	1985	1990	1995	2000	2005
012012	Зайцев	Зайцев	1912	Хабаровск	1931	1936	1941	1946	1951	1956	1961	1966	1971	1976	1981	1986	1991	1996	2001	2006
012013	Иванов	Иванов	1913	Сургут	1932	1937	1942	1947	1952	1957	1962	1967	1972	1977	1982	1987	1992	1997	2002	2007
012014	Петров	Петров	1914	Ижевск	1933	1938	1943	1948	1953	1958	1963	1968	1973	1978	1983	1988	1993	1998	2003	2008
012015	Сидоров	Сидоров	1915	Тюмень	1934	1939	1944	1949	1954	1959	1964	1969	1974	1979	1984	1989	1994	1999	2004	2009
012016	Климов	Климов	1916	Саратов	1935	1940	1945	1950	1955	1960	1965	1970	1975	1980	1985	1990	1995	2000	2005	2010
012017	Васильев	Васильев	1917	Владивосток	1936	1941	1946	1951	1956	1961	1966	1971	1976	1981	1986	1991	1996	2001	2006	2011
012018	Морозов	Морозов	1918	Иркутск	1937	1942	1947	1952	1957	1962	1967	1972	1977	1982	1987	1992	1997	2002	2007	2012
012019	Попов	Попов	1919	Томск	1938	1943	1948	1953	1958	1963	1968	1973	1978	1983	1988	1993	1998	2003	2008	2013
012020	Смирнов	Смирнов	1920	Свердловск	1939	1944	1949	1954	1959	1964	1969	1974	1979	1984	1989	1994	1999	2004	2009	2014
012021	Лебедев	Лебедев	1921	Волгоград	1940	1945	1950	1955	1960	1965	1970	1975	1980	1985	1990	1995	2000	2005	2010	2015
012022	Зайцев	Зайцев	1922	Хабаровск	1941	1946	1951	1956	1961	1966	1971	1976	1981	1986	1991	1996	2001	2006	2011	2016
012023	Иванов	Иванов	1923	Сургут	1942	1947	1952	1957	1962	1967	1972	1977	1982	1987	1992	1997	2002	2007	2012	2017
012024	Петров	Петров	1924	Ижевск	1943	1948	1953	1958	1963	1968	1973	1978	1983	1988	1993	1998	2003	2008	2013	2018
012025	Сидоров	Сидоров	1925	Тюмень	1944	1949	1954	1959	1964	1969	1974	1979	1984	1989	1994	1999	2004	2009	2014	2019
012026	Климов	Климов	1926	Саратов	1945	1950	1955	1960	1965	1970	1975	1980	1985	1990	1995	2000	2005	2010	2015	2020
012027	Васильев	Васильев	1927	Владивосток	1946	1951	1956	1961	1966	1971	1976	1981	1986	1991	1996	2001	2006	2011	2016	2021
012028	Морозов	Морозов	1928	Иркутск	1947	1952	1957	1962	1967	1972	1977	1982	1987	1992	1997	2002	2007	2012	2017	2022
012029	Попов	Попов	1929	Томск	1948	1953	1958	1963	1968	1973	1978	1983	1988	1993	1998	2003	2008	2013	2018	2023
012030	Смирнов	Смирнов	1930	Свердловск	1949	1954	1959	1964	1969	1974	1979	1984	1989	1994	1999	2004	2009	2014	2019	2024

Судово-Сувальскій уездъ

ВѢДОМОСТЬ

о движеніи постояннаго населенія въ Судово-Сувальской губерніи

за 1894 годъ.

Судово-Сувальскій уездъ		Уездъ	Губерніи	Губерніи
Мужск. населеніе	Женск. населеніе			
100	100	255	255	Итого
150	150	325	325	Уездъ Судово-Сувальскій
180	180	300	300	Уездъ Сувальскій
120	120	350	350	Уездъ Гродненскій
140	140	350	350	Уездъ Могилевскій
160	160	480	480	Уездъ Минскій
170	170	418	418	Уездъ Мстиславскій
180	180	578	578	Итого по губерніи
190	190	970	970	Итого по губерніи

Города и уезды	Число браков.	Ч И С Л О			Р О Д И В Ш И Х С Я						Ч И С Л О У М Е Р Н И Х			Прибыль или убыль.
		ЗАКОННОРОЖДЕННЫХ.			НЕЗАКОННОРОЖДЕННЫХ.			В С Е Г О .						
		МУЖСКОГО ПОЛА.	ЖЕНСКОГО ПОЛА.	ОБОЕГО ПОЛА.	МУЖСКОГО ПОЛА.	ЖЕНСКОГО ПОЛА.	ОБОЕГО ПОЛА.	МУЖСКОГО ПОЛА.	ЖЕНСКОГО ПОЛА.	ОБОЕГО ПОЛА.	МУЖСКОГО ПОЛА.	ЖЕНСКОГО ПОЛА.	ОБОЕГО ПОЛА.	
Города: Суваля	73	118	120	238	8	7	15	126	127	253	117	106	223	+ 30
Августовъ	69	140	131	271	—	5	5	140	136	276	113	105	218	+ 58
Верзболово	17	51	49	100	1	1	2	52	50	102	48	42	90	+ 12
Владиславовъ	23	71	49	120	2	3	5	73	52	125	67	74	141	- 16
Волковышки	23	44	39	83	1	—	1	45	39	84	37	22	59	+ 25
Кальварія	15	30	36	66	2	5	7	32	41	73	34	25	59	+ 14
Маріямполь	7	35	7	42	—	—	—	35	7	42	20	19	39	+ 3
Прены	13	38	39	77	—	—	—	38	39	77	31	42	73	+ 4
Сейны	10	25	19	44	2	1	3	27	20	47	23	28	51	- 4
Шаки	6	20	6	26	1	—	1	21	6	27	11	16	27	0
Итого въ городахъ	236	572	495	1067	17	22	39	589	517	1106	501	479	980	+ 126
Уезды: Августовскій	327	786	777	1563	104	108	212	890	888	1778	643	659	1302	+ 476
Владиславовскій	300	1267	1232	2499	37	55	92	1304	1287	2591	945	957	1902	+ 689
Волковышскій	329	1269	1236	2505	43	49	92	1312	1255	2567	904	895	1799	+ 798
Кальварійскій	356	1295	1294	2589	23	29	52	1318	1323	2641	1132	1010	2142	+ 499
Маріямпольскій	553	1699	1645	3344	68	54	122	1767	1699	3466	1261	1243	2504	+ 962
Сейнскій	480	1551	1525	3076	67	72	139	1618	1597	3215	1290	1357	2647	+ 568
Суваляскій	418	1281	1292	2573	32	38	70	1313	1330	2643	820	930	1750	+ 893
Итого въ уездахъ	2763	9148	9001	18149	374	405	779	9522	9409	18931	6995	7051	14046	+ 4885
Всего въ губерніи	3019	9720	9496	19216	391	427	818	10111	9926	20037	7496	7530	15026	+ 5011

ВЪДОМОСТЬ

о движеніи непостояннаго населенія въ Сувалкской губерніи

за 1894 годъ.

Название уѣздовъ и города.	Числось къ 1-му ян- варя 1894 г.		ПРИВЪЛО ВЪ ТЕЧЕНІЕ				ГОДА.								Убыло въ теченіе года.		Числится къ 1-му января 1895 г.	
			Родилось.		Прибыло на жительство.		Всего.		Умерло.		Выбыло.		Всего.					
	муж.	жен.	муж.	жен.	муж.	жен.	муж.	жен.	муж.	жен.	муж.	жен.	муж.	жен.	муж.	жен.	муж.	жен.
Уѣзды: Августовскій	1009	810	67	57	1030	448	1097	505	63	46	969	459	1082	505	1074	810		
															1884			
Владиславскій.	706	393	45	48	429	293	474	341	47	47	253	196	300	243	880	491		
															1371			
Волковышскій	2431	1956	128	141	605	482	733	623	71	77	473	388	544	465	2620	2114		
															4734			
Кальварійскій	1267	839	161	193	744	492	905	685	159	76	647	515	806	591	1366	933		
															2299			
Маріямпольскій	2285	1248	130	107	906	487	1036	594	106	98	1058	635	1164	633	2157	1209		
															3396			
Сейскій	1119	868	131	136	655	550	786	686	98	89	767	584	865	673	1040	881		
															1921			
Суважскій	648	505	98	82	453	374	551	456	59	65	444	293	503	358	696	603		
															1299			
Городъ Суважи	1645	2118	123	83	423	684	546	767	94	66	523	618	617	684	1574	2301		
															3775			
Итого	11110	8737	883	847	5245	3810	6128	4657	697	564	5134	3588	5831	4152	11407	9242		
		19847						10785					9983		20649			

ВѢДОМОСТЬ

о численномъ составѣ населенія Сувалкской губерніи

къ 1-му января 1895 года.

Уездъ	Мужчины	Женщины	Всего	Мужчины	Женщины	Всего	Мужчины	Женщины	Всего
Сувалкскій	11500	12500	24000	11800	12800	24600	12100	13100	25200
Бялыцкій	10500	11500	22000	10800	11800	22600	11100	12100	23200
Гродненскій	9500	10500	20000	9800	10800	20600	10100	11100	21200
Вильнюскій	8500	9500	18000	8800	9800	18600	9100	10100	19200
Вилькишкскій	7500	8500	16000	7800	8800	16600	8100	9100	17200
Игуменскій	6500	7500	14000	6800	7800	14600	7100	8100	15200
Лидскій	5500	6500	12000	5800	6800	12600	6100	7100	13200
Минскій	4500	5500	10000	4800	5800	10600	5100	6100	11200
Новоградскій	3500	4500	8000	3800	4800	8600	4100	5100	9200
Полоцкскій	2500	3500	6000	2800	3800	6600	3100	4100	7200
Ровненскій	1500	2500	4000	1800	2800	4600	2100	3100	5200
Слуцкскій	1000	1500	2500	1100	1600	2600	1200	1700	2900
Турквенскій	500	1000	1500	550	1100	1650	600	1200	1800
Шкловскій	400	900	1300	450	1000	1450	500	1100	1600
Житомирскій	300	800	1100	350	900	1250	400	1000	1400
Черниговскій	200	700	900	250	800	1050	300	900	1200
Киевскій	100	400	500	150	500	650	200	600	800
Хмельницкій	50	200	250	75	300	375	100	400	500
Винницкій	25	100	125	50	200	250	75	300	375
Полтавскій	10	50	60	20	100	120	30	150	180
Харьковскій	5	25	30	10	50	60	15	75	90
Донецкскій	2	10	12	5	25	30	10	50	60
Луганскій	1	5	6	2	10	12	3	15	18
Закарпатскій	0	0	0	0	0	0	0	0	0
Всего	100000	110000	210000	105000	115000	220000	110000	120000	230000

Название уездов и города	ПОСТОЯННОЕ НАСЕЛЕНИЕ								НЕПОСТОЯННОЕ НАСЕЛЕНИЕ						Всего наличного населения в губернии				
	Синодальный состав	Изъ него с:				Наличный состав			Въ томъ числѣ:			Русскихъ подданныхъ							
		Въключено отсутствующихъ	Эмигрировавшихъ въ Америку	Ушедшихъ на заработокъ:		Мужчинъ	Женщинъ	Обоего пола	Занятыхъ промыслами и ремеслами	Отсутствующихъ солдатъ	Мужчинъ	Женщинъ	Обоего пола	Иностранцевъ	Итого	Мужчинъ	Женщинъ	Обоего пола	
				Въ предѣлы прииславскихъ губерній	Въ Польшу														
Уѣзды:																			
Августовскій . . .	84773	2292	3871	1817	643	36639	39511	76150	2217	1270	981	709	1690	194	1884	37713	40321	78034	
Владиславскій . .	88477	5756	944	1746	968	37718	41345	79063	2181	737	752	372	1124	247	1371	38598	41836	80434	
Волковыжскій . .	89428	8558	3853	1848	1040	34841	39288	74129	1927	1026	2008	1636	3734	1000	4734	37461	41402	78863	
Кальварійскій . .	85407	4526	1223	1895	965	37529	39269	76798	2128	1246	1276	836	2112	187	2299	38895	40292	79007	
Маріямнопольскій .	135445	10950	2892	4493	2082	54641	60587	115228	3346	2330	2017	1070	3087	279	3396	56798	61796	118594	
Сейскій	100235	7182	2303	3271	964	40224	46291	86515	2649	1290	995	833	1828	93	1921	41264	47172	88436	
Сувалкскій	88557	8017	3618	2725	429	34949	38819	73768	2407	1484	567	479	1046	253	1299	35645	39422	75067	
Гор. Сувалки . . .	21208	4815	1095	1153	477	5917	7751	13968	361	516	1543	2143	3686	89	3775	7491	9952	17443	
Всего	635530	52066	19599	18948	7568	282458	312861	595319	17216	9899	10229	8078	18307	2342	20649	293865	322103	615968	

ВѢДОМОСТЬ

о распредѣленіи населенія Сувальской губерніи по сословіямъ

къ 1-му января 1895 года.

ВЪДОМОСТЬ

о распределеніи населенія Сувалкской губерні по національностямъ

къ 1-му января 1895 года.

Уездъ	Всего жителей	Польскихъ	Литовскихъ	Белорусскихъ	Украинскихъ	Русскихъ	Еврейскихъ	Цыганскихъ	Другихъ
Видзевскій	120,000	100,000	10,000	5,000	5,000	10,000	5,000	5,000	5,000
Сувалкскій	150,000	130,000	10,000	5,000	5,000	10,000	5,000	5,000	5,000
Мазовецкій	180,000	160,000	10,000	5,000	5,000	10,000	5,000	5,000	5,000
Седлецкій	200,000	180,000	10,000	5,000	5,000	10,000	5,000	5,000	5,000
Польскій	220,000	200,000	10,000	5,000	5,000	10,000	5,000	5,000	5,000
Солотчинскій	250,000	230,000	10,000	5,000	5,000	10,000	5,000	5,000	5,000
Сумиенскій	280,000	260,000	10,000	5,000	5,000	10,000	5,000	5,000	5,000
Сембурскій	300,000	280,000	10,000	5,000	5,000	10,000	5,000	5,000	5,000
Сембурскій	320,000	300,000	10,000	5,000	5,000	10,000	5,000	5,000	5,000
Сембурскій	350,000	330,000	10,000	5,000	5,000	10,000	5,000	5,000	5,000
Сембурскій	380,000	360,000	10,000	5,000	5,000	10,000	5,000	5,000	5,000
Сембурскій	400,000	380,000	10,000	5,000	5,000	10,000	5,000	5,000	5,000
Сембурскій	450,000	430,000	10,000	5,000	5,000	10,000	5,000	5,000	5,000
Сембурскій	500,000	480,000	10,000	5,000	5,000	10,000	5,000	5,000	5,000
Сембурскій	550,000	530,000	10,000	5,000	5,000	10,000	5,000	5,000	5,000
Сембурскій	600,000	580,000	10,000	5,000	5,000	10,000	5,000	5,000	5,000
Сембурскій	650,000	630,000	10,000	5,000	5,000	10,000	5,000	5,000	5,000
Сембурскій	700,000	680,000	10,000	5,000	5,000	10,000	5,000	5,000	5,000
Сембурскій	750,000	730,000	10,000	5,000	5,000	10,000	5,000	5,000	5,000
Сембурскій	800,000	780,000	10,000	5,000	5,000	10,000	5,000	5,000	5,000
Сембурскій	850,000	830,000	10,000	5,000	5,000	10,000	5,000	5,000	5,000
Сембурскій	900,000	880,000	10,000	5,000	5,000	10,000	5,000	5,000	5,000
Сембурскій	950,000	930,000	10,000	5,000	5,000	10,000	5,000	5,000	5,000
Сембурскій	1,000,000	980,000	10,000	5,000	5,000	10,000	5,000	5,000	5,000

No.	Date		Time	Lat.	Long.	Wind	Sea	Temp.	Barom.	Humid.	Dir.	Dist.	Remarks
	Day	Month											
1301	18	11	10	10	10	10	10	10	10	10	10	10	10
1302	18	11	10	10	10	10	10	10	10	10	10	10	10
1303	18	11	10	10	10	10	10	10	10	10	10	10	10
1304	18	11	10	10	10	10	10	10	10	10	10	10	10
1305	18	11	10	10	10	10	10	10	10	10	10	10	10
1306	18	11	10	10	10	10	10	10	10	10	10	10	10
1307	18	11	10	10	10	10	10	10	10	10	10	10	10
1308	18	11	10	10	10	10	10	10	10	10	10	10	10
1309	18	11	10	10	10	10	10	10	10	10	10	10	10
1310	18	11	10	10	10	10	10	10	10	10	10	10	10
1311	18	11	10	10	10	10	10	10	10	10	10	10	10
1312	18	11	10	10	10	10	10	10	10	10	10	10	10
1313	18	11	10	10	10	10	10	10	10	10	10	10	10
1314	18	11	10	10	10	10	10	10	10	10	10	10	10
1315	18	11	10	10	10	10	10	10	10	10	10	10	10
1316	18	11	10	10	10	10	10	10	10	10	10	10	10
1317	18	11	10	10	10	10	10	10	10	10	10	10	10
1318	18	11	10	10	10	10	10	10	10	10	10	10	10
1319	18	11	10	10	10	10	10	10	10	10	10	10	10
1320	18	11	10	10	10	10	10	10	10	10	10	10	10
1321	18	11	10	10	10	10	10	10	10	10	10	10	10
1322	18	11	10	10	10	10	10	10	10	10	10	10	10
1323	18	11	10	10	10	10	10	10	10	10	10	10	10
1324	18	11	10	10	10	10	10	10	10	10	10	10	10
1325	18	11	10	10	10	10	10	10	10	10	10	10	10
1326	18	11	10	10	10	10	10	10	10	10	10	10	10
1327	18	11	10	10	10	10	10	10	10	10	10	10	10
1328	18	11	10	10	10	10	10	10	10	10	10	10	10
1329	18	11	10	10	10	10	10	10	10	10	10	10	10
1330	18	11	10	10	10	10	10	10	10	10	10	10	10
1331	18	11	10	10	10	10	10	10	10	10	10	10	10
1332	18	11	10	10	10	10	10	10	10	10	10	10	10
1333	18	11	10	10	10	10	10	10	10	10	10	10	10
1334	18	11	10	10	10	10	10	10	10	10	10	10	10
1335	18	11	10	10	10	10	10	10	10	10	10	10	10
1336	18	11	10	10	10	10	10	10	10	10	10	10	10
1337	18	11	10	10	10	10	10	10	10	10	10	10	10
1338	18	11	10	10	10	10	10	10	10	10	10	10	10
1339	18	11	10	10	10	10	10	10	10	10	10	10	10
1340	18	11	10	10	10	10	10	10	10	10	10	10	10
1341	18	11	10	10	10	10	10	10	10	10	10	10	10
1342	18	11	10	10	10	10	10	10	10	10	10	10	10
1343	18	11	10	10	10	10	10	10	10	10	10	10	10
1344	18	11	10	10	10	10	10	10	10	10	10	10	10
1345	18	11	10	10	10	10	10	10	10	10	10	10	10
1346	18	11	10	10	10	10	10	10	10	10	10	10	10
1347	18	11	10	10	10	10	10	10	10	10	10	10	10
1348	18	11	10	10	10	10	10	10	10	10	10	10	10
1349	18	11	10	10	10	10	10	10	10	10	10	10	10
1350	18	11	10	10	10	10	10	10	10	10	10	10	10

FIELD

В Ъ Д О М О С Т Ъ

о распределеніи населенія Сувалкской губерні по вѣроисповѣданіямъ

къ 1-му января 1895 года.

Уч. округъ	Всего		По вѣроисповѣданіямъ		Итого
	муж.	жен.	муж.	жен.	
1-й	100	100	100	100	200
2-й	200	200	200	200	400
3-й	300	300	300	300	600
4-й	400	400	400	400	800
5-й	500	500	500	500	1000
6-й	600	600	600	600	1200
7-й	700	700	700	700	1400
8-й	800	800	800	800	1600
9-й	900	900	900	900	1800
10-й	1000	1000	1000	1000	2000
11-й	1100	1100	1100	1100	2200
12-й	1200	1200	1200	1200	2400
13-й	1300	1300	1300	1300	2600
14-й	1400	1400	1400	1400	2800
15-й	1500	1500	1500	1500	3000
16-й	1600	1600	1600	1600	3200
17-й	1700	1700	1700	1700	3400
18-й	1800	1800	1800	1800	3600
19-й	1900	1900	1900	1900	3800
20-й	2000	2000	2000	2000	4000
21-й	2100	2100	2100	2100	4200
22-й	2200	2200	2200	2200	4400
23-й	2300	2300	2300	2300	4600
24-й	2400	2400	2400	2400	4800
25-й	2500	2500	2500	2500	5000
26-й	2600	2600	2600	2600	5200
27-й	2700	2700	2700	2700	5400
28-й	2800	2800	2800	2800	5600
29-й	2900	2900	2900	2900	5800
30-й	3000	3000	3000	3000	6000
31-й	3100	3100	3100	3100	6200
32-й	3200	3200	3200	3200	6400
33-й	3300	3300	3300	3300	6600
34-й	3400	3400	3400	3400	6800
35-й	3500	3500	3500	3500	7000
36-й	3600	3600	3600	3600	7200
37-й	3700	3700	3700	3700	7400
38-й	3800	3800	3800	3800	7600
39-й	3900	3900	3900	3900	7800
40-й	4000	4000	4000	4000	8000
41-й	4100	4100	4100	4100	8200
42-й	4200	4200	4200	4200	8400
43-й	4300	4300	4300	4300	8600
44-й	4400	4400	4400	4400	8800
45-й	4500	4500	4500	4500	9000
46-й	4600	4600	4600	4600	9200
47-й	4700	4700	4700	4700	9400
48-й	4800	4800	4800	4800	9600
49-й	4900	4900	4900	4900	9800
50-й	5000	5000	5000	5000	10000

В Ъ Д О М О С Т Ъ

о поступленіи окладныхъ податей по Сувалкской губерніи

за 1894 годъ.

Наименование сборовъ	СЪЕДОВАЛО ВЪЗЫСКАТЬ.						НОВЫЕ ПРИЧИСЛЕНО.						ОСТАЛОСЬ ЕСТЬ 1-го ЯНВАРЯ 1896 ГОДА.																
	О к л а с с а						О к л а с с а						Въ И с к л ю ч е н о.				Въ И с к л ю ч е н о.				О к л а с с а				Всего.				
	За 1-е полугодие.		За 2-е полугодие.		За 1-е полугодие.		За 2-е полугодие.		За 1-е полугодие.		За 2-е полугодие.		За 1-е полугодие.		За 2-е полугодие.		За 1-е полугодие.		За 2-е полугодие.		За 1-е полугодие.		За 2-е полугодие.						
Руб.	Коп.	Руб.	Коп.	Руб.	Коп.	Руб.	Коп.	Руб.	Коп.	Руб.	Коп.	Руб.	Коп.	Руб.	Коп.	Руб.	Коп.	Руб.	Коп.	Руб.	Коп.	Руб.	Коп.	Руб.	Коп.				
ОТДѢЛЪ Iа																													
Остатки владѣльцевъ на сентябрь 1894 года.																													
Основной деревной поземельный налогъ	9045	79	41490	61	41490	17	1903	67	429	12	648	60																	
Добавочный деревной поземельный налогъ	6151	77	21292	82	21249	19	1742	96	206	77	526	60																	
Основной поземельный налогъ съ земель.	8006	1	112247	61	112258	59	1596	16	226	8	822	88																	
Основной поземельный налогъ съ покосовъ.	6	—	2559	96	2559	96	—	—	—	—	—																		
Добавочный поземельный налогъ съ земель.	1671	35	—	—	—	—	—	—	—	—	—																		
Добавочный поземельный налогъ съ покосовъ.	160	21	—	—	—	—	—	—	—	—	—																		
Новый налогъ съ недвижимыхъ имуществъ (дворовъ) домовъ, принадлежащихъ въ деревняхъ владельцамъ	5210	82	12489	87	12489	88	1533	81	41	91	52	98																	
Добавочный недвижимыхъ имуществъ съ суммъ городской оценки	542	71	7441	51	7330	60	466	12	10	62	50	106	10																
Поземельный налогъ съ земель.	1650	46	5547	—	7057	—	996	2	129	—	129	—																	
Поземельный налогъ съ покосовъ.	427	23	2917	50	2917	50	—	—	—	—	—																		
Поземельный налогъ съ городовъ.	4281	72	16221	23	16221	23	—	—	—	—	—																		
Контингентная американской въ городахъ.	73	61	1062	71	360	66	—	—	—	—	—																		
Земельный налогъ съ городовъ.	—	—	2	99	—	—	—	—	—	—	—																		
Налогъ съ недвижимыхъ имуществъ на содержание уездныхъ суммъ:																													
а) съ дворянскихъ имѣй.	3204	39	—	—	7142	6	—	—	—	—	—																		
б) съ земель.	13905	7	—	—	17121	26	—	—	—	—	—																		
в) съ земель.	215	79	—	—	1607	83	—	—	—	—	—																		
Итого	18725	7	—	—	25863	22	—	—	—	—	—																		
Государственный казенный налогъ	—	—	3711	35	1069	35	—	—	—	—	—																		
Итого по I-му отдѣлу																													
ОТДѢЛЪ Iаа																													
Недвижимыя имущественныя.																													
Основной деревной поземельный налогъ	4577	60	—	—	—	—	105	46	—	—	—																		
Добавочный деревной поземельный налогъ	2197	62	—	—	—	—	57	92	—	—	—																		
Основной поземельный налогъ съ земель.	—	—	—	—	—	—	—	—	—	—	—																		
Основной поземельный налогъ съ покосовъ.	—	—	—	—	—	—	—	—	—	—	—																		
Добавочный поземельный налогъ съ земель.	166	1	—	—	—	—	—	—	—	—	—																		
Добавочный поземельный налогъ съ покосовъ.	—	—	—	—	—	—	—	—	—	—	—																		
Новый налогъ съ недвижимыхъ имуществъ (дворовъ) домовъ, принадлежащихъ въ деревняхъ владельцамъ	1374	20	—	—	—	—	36	52	—	—	—																		
Добавочный недвижимыхъ имуществъ съ суммъ городской оценки	146	99	—	—	—	—	1	64	—	—	—																		
Поземельный налогъ съ земель.	304	84	—	—	—	—	—	—	—	—	—																		
Поземельный налогъ съ покосовъ.	—	—	—	—	—	—	—	—	—	—	—																		
Контингентная американской въ городахъ.	6224	—	—	—	—	—	—	—	—	—	—																		
Земельный налогъ съ городовъ.	—	—	—	—	—	—	—	—	—	—	—																		
Налогъ съ недвижимыхъ имуществъ на содержание уездныхъ суммъ:																													
а) съ дворянскихъ имѣй.	—	—	—	—	—	—	—	—	—	—	—																		
б) съ земель.	—	—	—	—	—	—	—	—	—	—	—																		
в) съ земель.	—	—	—	—	—	—	—	—	—	—	—																		
Итого по I-му отдѣлу	18841	26	—	—	—	—	200	54	—	—	—																		
Государственный казенный налогъ	—	—	—	—	—	—	—	—	—	—	—																		
Итого по I-му отдѣлу																													
ОТДѢЛЪ Iб																													
Привилегированныя имущественныя.																													
Основной деревной поземельный налогъ	2197	60	—	—	—	—	105	46	—	—	—																		
Добавочный деревной поземельный налогъ	2197	62	—	—	—	—	57	92	—	—	—																		
Основной поземельный налогъ съ земель.	—	—	—	—	—	—	—	—	—	—	—																		
Основной поземельный налогъ съ покосовъ.	—	—	—	—	—	—	—	—	—	—	—																		
Добавочный поземельный налогъ съ земель.	166	1	—	—	—	—	—	—	—	—	—																		
Добавочный поземельный налогъ съ покосовъ.	—	—	—	—	—	—	—	—	—	—	—																		
Новый налогъ съ недвижимыхъ имуществъ (дворовъ) домовъ, принадлежащихъ въ деревняхъ владельцамъ	1374	20	—	—	—	—	36	52	—	—	—																		
Добавочный недвижимыхъ имуществъ съ суммъ городской оценки	146	99	—	—	—	—	1	64	—	—	—																		
Поземельный налогъ съ земель.	304	84	—	—	—	—	—	—	—	—	—																		
Поземельный налогъ съ покосовъ.	—	—	—	—	—	—	—	—	—	—	—																		
Контингентная американской въ городахъ.	6224	—	—	—	—	—	—	—	—	—	—																		
Земельный налогъ съ городовъ.	—	—	—	—	—	—	—	—	—	—	—																		
Налогъ съ недвижимыхъ имуществъ на содержание уездныхъ суммъ:																													
а) съ дворянскихъ имѣй.	—	—	—	—	—	—	—	—	—	—	—																		
б) съ земель.	—	—	—	—	—	—	—	—	—	—	—																		
в) съ земель.	—	—	—	—	—	—	—	—	—	—	—																		
Итого по I-му отдѣлу	18841	26	—	—	—	—	200	54	—	—	—																		
Государственный казенный налогъ	—	—	—	—	—	—	—	—	—	—	—																		
Итого по I-му отдѣлу																													

Примечанія. 1-й) Сверхъ того въ 1894 году поступило въ этотъ отдѣлъ 1895 г. до 9 руб. 5 коп. въ 1-й отдѣлу (группы 10, 11, 2-й) въ 2-й отдѣлу (группы 12, 13, 14) въ 3-й отдѣлу (группы 15, 16, 17) въ 4-й отдѣлу (группы 18, 19, 20) въ 5-й отдѣлу (группы 21, 22, 23) въ 6-й отдѣлу (группы 24, 25, 26) въ 7-й отдѣлу (группы 27, 28, 29) въ 8-й отдѣлу (группы 30, 31, 32) въ 9-й отдѣлу (группы 33, 34, 35) въ 10-й отдѣлу (группы 36, 37, 38) въ 11-й отдѣлу (группы 39, 40, 41) въ 12-й отдѣлу (группы 42, 43, 44) въ 13-й отдѣлу (группы 45, 46, 47) въ 14-й отдѣлу (группы 48, 49, 50) въ 15-й отдѣлу (группы 51, 52, 53) въ 16-й отдѣлу (группы 54, 55, 56) въ 17-й отдѣлу (группы 57, 58, 59) въ 18-й отдѣлу (группы 60, 61, 62) въ 19-й отдѣлу (группы 63, 64, 65) въ 20-й отдѣлу (группы 66, 67, 68) въ 21-й отдѣлу (группы 69, 70, 71) въ 22-й отдѣлу (группы 72, 73, 74) въ 23-й отдѣлу (группы 75, 76, 77) въ 24-й отдѣлу (группы 78, 79, 80) въ 25-й отдѣлу (группы 81, 82, 83) въ 26-й отдѣлу (группы 84, 85, 86) въ 27-й отдѣлу (группы 87, 88, 89) въ 28-й отдѣлу (группы 90, 91, 92) въ 29-й отдѣлу (группы 93, 94, 95) въ 30-й отдѣлу (группы 96, 97, 98) въ 31-й отдѣлу (группы 99, 100, 101) въ 32-й отдѣлу (группы 102, 103, 104) въ 33-й отдѣлу (группы 105, 106, 107) въ 34-й отдѣлу (группы 108, 109, 110) въ 35-й отдѣлу (группы 111, 112, 113) въ 36-й отдѣлу (группы

Year	Month	Day	Hour	Minute	Second	Latitude	Longitude	Altitude	Temperature	Humidity	Wind Speed	Wind Direction	Clouds	Visibility	Pressure	Notes
1901	Jan	1	12	00	00	34° 30' N	118° 15' W	1000	50	80	10	SE	100	10	1010	
1901	Jan	2	12	00	00	34° 30' N	118° 15' W	1000	50	80	10	SE	100	10	1010	
1901	Jan	3	12	00	00	34° 30' N	118° 15' W	1000	50	80	10	SE	100	10	1010	
1901	Jan	4	12	00	00	34° 30' N	118° 15' W	1000	50	80	10	SE	100	10	1010	
1901	Jan	5	12	00	00	34° 30' N	118° 15' W	1000	50	80	10	SE	100	10	1010	
1901	Jan	6	12	00	00	34° 30' N	118° 15' W	1000	50	80	10	SE	100	10	1010	
1901	Jan	7	12	00	00	34° 30' N	118° 15' W	1000	50	80	10	SE	100	10	1010	
1901	Jan	8	12	00	00	34° 30' N	118° 15' W	1000	50	80	10	SE	100	10	1010	
1901	Jan	9	12	00	00	34° 30' N	118° 15' W	1000	50	80	10	SE	100	10	1010	
1901	Jan	10	12	00	00	34° 30' N	118° 15' W	1000	50	80	10	SE	100	10	1010	
1901	Jan	11	12	00	00	34° 30' N	118° 15' W	1000	50	80	10	SE	100	10	1010	
1901	Jan	12	12	00	00	34° 30' N	118° 15' W	1000	50	80	10	SE	100	10	1010	
1901	Jan	13	12	00	00	34° 30' N	118° 15' W	1000	50	80	10	SE	100	10	1010	
1901	Jan	14	12	00	00	34° 30' N	118° 15' W	1000	50	80	10	SE	100	10	1010	
1901	Jan	15	12	00	00	34° 30' N	118° 15' W	1000	50	80	10	SE	100	10	1010	
1901	Jan	16	12	00	00	34° 30' N	118° 15' W	1000	50	80	10	SE	100	10	1010	
1901	Jan	17	12	00	00	34° 30' N	118° 15' W	1000	50	80	10	SE	100	10	1010	
1901	Jan	18	12	00	00	34° 30' N	118° 15' W	1000	50	80	10	SE	100	10	1010	
1901	Jan	19	12	00	00	34° 30' N	118° 15' W	1000	50	80	10	SE	100	10	1010	
1901	Jan	20	12	00	00	34° 30' N	118° 15' W	1000	50	80	10	SE	100	10	1010	
1901	Jan	21	12	00	00	34° 30' N	118° 15' W	1000	50	80	10	SE	100	10	1010	
1901	Jan	22	12	00	00	34° 30' N	118° 15' W	1000	50	80	10	SE	100	10	1010	
1901	Jan	23	12	00	00	34° 30' N	118° 15' W	1000	50	80	10	SE	100	10	1010	
1901	Jan	24	12	00	00	34° 30' N	118° 15' W	1000	50	80	10	SE	100	10	1010	
1901	Jan	25	12	00	00	34° 30' N	118° 15' W	1000	50	80	10	SE	100	10	1010	
1901	Jan	26	12	00	00	34° 30' N	118° 15' W	1000	50	80	10	SE	100	10	1010	
1901	Jan	27	12	00	00	34° 30' N	118° 15' W	1000	50	80	10	SE	100	10	1010	
1901	Jan	28	12	00	00	34° 30' N	118° 15' W	1000	50	80	10	SE	100	10	1010	
1901	Jan	29	12	00	00	34° 30' N	118° 15' W	1000	50	80	10	SE	100	10	1010	
1901	Jan	30	12	00	00	34° 30' N	118° 15' W	1000	50	80	10	SE	100	10	1010	
1901	Jan	31	12	00	00	34° 30' N	118° 15' W	1000	50	80	10	SE	100	10	1010	

U.S. DEPARTMENT OF COMMERCE, BUREAU OF METEOROLOGY, WASHINGTON, D.C.

ВѢДОМОСТЬ

о распредѣленіи недоимокъ окладныхъ сборовъ по городамъ и уѣздамъ
Сувалкской губерніи, оставшихся къ 1-му января 1895 года.

ВЪДОМОСТЬ

о поступленіи неокладныхъ доходовъ по Сувалкской губерніи

за 1894 годъ.

№ п/п	Видъ дохода	Сумма въ руб.	Сумма въ коп.	Всего
1	Соборнаго имущества
2	Судебнаго имущества
3	Свѣдѣній
4	Свѣдѣній
5	Свѣдѣній
6	Свѣдѣній
7	Свѣдѣній
8	Свѣдѣній
9	Свѣдѣній
10	Свѣдѣній
11	Свѣдѣній
12	Свѣдѣній
13	Свѣдѣній
14	Свѣдѣній
15	Свѣдѣній
16	Свѣдѣній
17	Свѣдѣній
18	Свѣдѣній
19	Свѣдѣній
20	Свѣдѣній
21	Свѣдѣній
22	Свѣдѣній
23	Свѣдѣній
24	Свѣдѣній
25	Свѣдѣній
26	Свѣдѣній
27	Свѣдѣній
28	Свѣдѣній
29	Свѣдѣній
30	Свѣдѣній
31	Свѣдѣній
32	Свѣдѣній
33	Свѣдѣній
34	Свѣдѣній
35	Свѣдѣній
36	Свѣдѣній
37	Свѣдѣній
38	Свѣдѣній
39	Свѣдѣній
40	Свѣдѣній
41	Свѣдѣній
42	Свѣдѣній
43	Свѣдѣній
44	Свѣдѣній
45	Свѣдѣній
46	Свѣдѣній
47	Свѣдѣній
48	Свѣдѣній
49	Свѣдѣній
50	Свѣдѣній
51	Свѣдѣній
52	Свѣдѣній
53	Свѣдѣній
54	Свѣдѣній
55	Свѣдѣній
56	Свѣдѣній
57	Свѣдѣній
58	Свѣдѣній
59	Свѣдѣній
60	Свѣдѣній
61	Свѣдѣній
62	Свѣдѣній
63	Свѣдѣній
64	Свѣдѣній
65	Свѣдѣній
66	Свѣдѣній
67	Свѣдѣній
68	Свѣдѣній
69	Свѣдѣній
70	Свѣдѣній
71	Свѣдѣній
72	Свѣдѣній
73	Свѣдѣній
74	Свѣдѣній
75	Свѣдѣній
76	Свѣдѣній
77	Свѣдѣній
78	Свѣдѣній
79	Свѣдѣній
80	Свѣдѣній
81	Свѣдѣній
82	Свѣдѣній
83	Свѣдѣній
84	Свѣдѣній
85	Свѣдѣній
86	Свѣдѣній
87	Свѣдѣній
88	Свѣдѣній
89	Свѣдѣній
90	Свѣдѣній
91	Свѣдѣній
92	Свѣдѣній
93	Свѣдѣній
94	Свѣдѣній
95	Свѣдѣній
96	Свѣдѣній
97	Свѣдѣній
98	Свѣдѣній
99	Свѣдѣній
100	Свѣдѣній

По какимъ сѣтамъ.	Назначено къ поступленію по росписаніямъ 1894 года.		Въ 1894 году въ счетъ назначеній поступило.						
			Вообще.		Болѣе.		Менѣе.		
	Рубли.	Коп.	Рубли.	Коп.	Рубли.	Коп.	Рубли.	Коп.	
а) Военное Министерство.									
Главнаго интендантскаго управленія	—	—	—	—	—	—	—	—	
Главнаго артиллерійскаго управленія	1500	—	995	54	—	—	504	46	
Главнаго инженернаго управленія	334	—	27	15	—	—	306	85	
Главнаго управленія военно-учебныхъ заведеній	—	—	—	—	—	—	—	—	
Главнаго штаба	—	—	—	—	—	—	—	—	
Главнаго военно-медицинскаго управленія	237	—	245	42	8	42	—	—	
б) Министерство Финансовъ.									
Департамента Государственнаго казначейства	43301	—	38065	74	—	—	5235	26	
Департамента окладныхъ сборовъ (съ певями)	813755	39	806017	75	—	—	7737	64	
Департамента неокладныхъ сборовъ	952450	—	1048384	61	95934	61	—	—	
Департамента таможенныхъ сборовъ	3334200	—	8032309	55	4698109	55	—	—	
Департамента торговли и мануфактуръ	88150	—	75034	26	—	—	13115	74	
Особенной канцеляріи по кредитной части	8100	—	6423	88	—	—	1676	12	
в) Министерство Земледѣлія и Государственныхъ Имуществъ.									
Лѣсного департамента	466585	—	584181	20	117596	20	—	—	
Департамента земледѣлія и сельской промышленности	—	—	—	—	—	—	—	—	
Горнаго департамента	—	—	—	—	—	—	—	—	
г) Министерства Внутреннихъ Дѣлъ									
47116	14	50112	96	2996	82	—	—	—	
д) Главное управленіе Почтъ и Телеграфовъ.									
Почтовыхъ доходовъ	88775	—	117185	72	28410	72	—	—	
Телеграфныхъ доходовъ	28500	—	30814	72	2314	72	—	—	
е) Министерства Народнаго Просвѣщенія									
144	40	375	60	231	20	—	—	—	
ж) Министерства Путей Сообщенія									
4477	—	7306	94	2829	94	—	—	—	
з) Министерства Юстиціи									
10800	—	10705	61	—	—	94	39	—	
и) Государственнаго Контроля									
785	—	785	—	—	—	—	—	—	
Итого		5889209	93	10808971	65	4948432	18	28670	46
				болѣе		4919761		72	

Примѣчаніе. Въ суммѣ 10808971 руб. 65 коп. общаго поступленія доходовъ по губерніи заключается: разнаго рода акцизныхъ доходовъ и проинаціоннаго сбора 905894 руб. 46 коп.; таможенныхъ доходовъ, поступившихъ въ кассы таможенъ и таможенныхъ заставъ, расположенныхъ въ Сувалкской губерніи, 8013517 руб. 78 коп.; разнаго рода лѣсныхъ и съ казенныхъ имуществъ доходовъ, поступившихъ въ кассы лѣсныхъ управленій Сувалкекой губерніи, 413351 руб. 53 коп.; разнаго рода судебныхъ штрафовъ и пошлинъ, поступившихъ въ кассы специальныхъ сборщиковъ судебныхъ учреждений, 2618 руб. 50 коп.; разнаго рода почтовыхъ и телеграфныхъ доходовъ, поступившихъ въ почтовые и телеграфныя кассы Сувалкской губерніи, 147802 руб. 72 коп. и поступившихъ въ кассу начальника дистанціи Августовскаго канала 6448 руб. 95 коп.

ВЪДОМОСТЬ

о поступленіи неокладныхъ сборовъ по Сувалкской губерніи

за 1894 годъ.

No.	Name	Age	Sex
1	John Smith	25	M
2	Mary Jones	22	F
3	James Brown	30	M
4	Sarah White	28	F
5	Robert Black	35	M
6	Elizabeth Green	20	F
7	William Grey	40	M
8	Jane Pink	24	F
9	Thomas Red	32	M
10	Anna Blue	26	F
11	George Yellow	38	M
12	Charlotte Purple	21	F
13	Richard Orange	33	M
14	Lucy Silver	27	F
15	Henry Gold	31	M
16	Isabella Iron	23	F
17	Samuel Lead	36	M
18	Victoria Tin	29	F
19	Benjamin Zinc	34	M
20	Rebecca Copper	25	F
21	Samuel Nickel	37	M
22	Elizabeth Silver	22	F
23	Thomas Gold	39	M
24	Anna Iron	24	F
25	George Lead	32	M
26	Charlotte Tin	26	F
27	Richard Zinc	35	M
28	Lucy Copper	21	F
29	Henry Nickel	33	M
30	Isabella Silver	27	F
31	Samuel Gold	31	M
32	Victoria Iron	23	F
33	Benjamin Lead	36	M
34	Rebecca Tin	29	F
35	Samuel Zinc	34	M
36	Elizabeth Copper	25	F
37	Thomas Nickel	37	M
38	Anna Silver	22	F
39	George Gold	39	M
40	Charlotte Iron	24	F
41	Richard Lead	32	M
42	Lucy Tin	26	F
43	Henry Zinc	35	M
44	Isabella Copper	21	F
45	Samuel Nickel	33	M
46	Victoria Silver	27	F
47	Benjamin Gold	31	M
48	Rebecca Iron	23	F
49	Samuel Lead	36	M
50	Elizabeth Tin	29	F
51	Thomas Zinc	34	M
52	Anna Copper	25	F
53	George Nickel	37	M
54	Charlotte Silver	22	F
55	Richard Gold	39	M
56	Lucy Iron	24	F
57	Henry Lead	32	M
58	Isabella Tin	26	F
59	Samuel Zinc	35	M
60	Victoria Copper	21	F
61	Benjamin Nickel	33	M
62	Rebecca Silver	27	F
63	Samuel Gold	31	M
64	Elizabeth Iron	23	F
65	Thomas Lead	36	M
66	Anna Tin	29	F
67	George Zinc	34	M
68	Charlotte Copper	25	F
69	Richard Nickel	37	M
70	Lucy Silver	22	F
71	Henry Gold	39	M
72	Isabella Iron	24	F
73	Samuel Lead	32	M
74	Victoria Tin	26	F
75	Benjamin Zinc	35	M
76	Rebecca Copper	21	F
77	Samuel Nickel	33	M
78	Elizabeth Silver	27	F
79	Thomas Gold	31	M
80	Anna Iron	23	F
81	George Lead	36	M
82	Charlotte Tin	29	F
83	Richard Zinc	34	M
84	Lucy Copper	25	F
85	Henry Nickel	37	M
86	Isabella Silver	22	F
87	Samuel Gold	39	M
88	Victoria Iron	24	F
89	Benjamin Lead	32	M
90	Rebecca Tin	26	F
91	Samuel Zinc	35	M
92	Elizabeth Copper	21	F
93	Thomas Nickel	33	M
94	Anna Silver	27	F
95	George Gold	31	M
96	Charlotte Iron	23	F
97	Richard Lead	36	M
98	Lucy Tin	29	F
99	Henry Zinc	34	M
100	Isabella Copper	25	F

В Ъ Д О М О С Т Ъ

о поступленіи дополнительнаго раскладочнаго сбора съ гильдейскихъ и негильдейскихъ предпріятій, а также съ фабрикъ и заводовъ, обложенныхъ акцизными сборами, по Сувалкской губерніи

за 1894 годъ.

STATE OF PENNSYLVANIA									
DEPARTMENT OF REVENUE					DEPARTMENT OF TREASURY				
STATE TAXES					STATE DEBTS				
Year	Month	Day	Amount	Balance	Year	Month	Day	Amount	Balance
1870	Jan	1	100.00	100.00	1870	Jan	1	100.00	100.00
1870	Feb	1	100.00	200.00	1870	Feb	1	100.00	200.00
1870	Mar	1	100.00	300.00	1870	Mar	1	100.00	300.00
1870	Apr	1	100.00	400.00	1870	Apr	1	100.00	400.00
1870	May	1	100.00	500.00	1870	May	1	100.00	500.00
1870	Jun	1	100.00	600.00	1870	Jun	1	100.00	600.00
1870	Jul	1	100.00	700.00	1870	Jul	1	100.00	700.00
1870	Aug	1	100.00	800.00	1870	Aug	1	100.00	800.00
1870	Sep	1	100.00	900.00	1870	Sep	1	100.00	900.00
1870	Oct	1	100.00	1000.00	1870	Oct	1	100.00	1000.00
1870	Nov	1	100.00	1100.00	1870	Nov	1	100.00	1100.00
1870	Dec	1	100.00	1200.00	1870	Dec	1	100.00	1200.00
1871	Jan	1	100.00	1300.00	1871	Jan	1	100.00	1300.00
1871	Feb	1	100.00	1400.00	1871	Feb	1	100.00	1400.00
1871	Mar	1	100.00	1500.00	1871	Mar	1	100.00	1500.00
1871	Apr	1	100.00	1600.00	1871	Apr	1	100.00	1600.00
1871	May	1	100.00	1700.00	1871	May	1	100.00	1700.00
1871	Jun	1	100.00	1800.00	1871	Jun	1	100.00	1800.00
1871	Jul	1	100.00	1900.00	1871	Jul	1	100.00	1900.00
1871	Aug	1	100.00	2000.00	1871	Aug	1	100.00	2000.00
1871	Sep	1	100.00	2100.00	1871	Sep	1	100.00	2100.00
1871	Oct	1	100.00	2200.00	1871	Oct	1	100.00	2200.00
1871	Nov	1	100.00	2300.00	1871	Nov	1	100.00	2300.00
1871	Dec	1	100.00	2400.00	1871	Dec	1	100.00	2400.00

THE STATE OF PENNSYLVANIA, DEPARTMENT OF REVENUE, DEPARTMENT OF TREASURY, STATE TAXES, STATE DEBTS.

№ 17.

В Ъ Д О М О С Т Ъ

о ходѣ взысканія по Сувалкской губерніи специальныхъ сборовъ

за 1894 годъ.

Наименованіе сборовъ.	ВЪ ТЕЧЕНІЕ 1894 ГОДА:						Осталось въ недоимкѣ къ 1 января 1895 года.	
	Ожидалось къ поступле- нію оклада и недоимокъ.		Исключено.		Взыскано.		Руб.	Коп.
	Руб.	Коп.	Руб.	Коп.	Руб.	Коп.		
Транспортный	14031	12	—	—	12774	19	1256	93
Страховой	21881 $\frac{3}{4}$	74 $\frac{1}{2}$	1848	24 $\frac{3}{4}$	202781	60	14183	89 $\frac{3}{4}$
Для пресѣченія чумы на рога- томъ скотѣ	1461	95	—	—	1443	59	18	36
Квартирный	64618	37	1334	69	53854	75	9428	93
Дорожный	98718	11	28	26	91456	36	7233	49
Итого	397643	29 $\frac{1}{2}$	3211	19 $\frac{3}{4}$	362310	49	32121	60 $\frac{3}{4}$

В Ъ Д О М О С Т Ъ

о ходѣ страхованія строеній отъ огня въ уѣздахъ Сувалкской губерніи

за 1894 годъ.

Наименование уѣздовъ.	Отъ 1893 года ослѣдствъ астраханской					Въ теченіи 1894 г. при		было астраханской		Въ теченіи 1894 г. убыло астраханской					Къ 1-му января 1895 г. ослѣдствъ астраханской							
	по городамъ.	по посадамъ.	по селеніямъ.	Итого.	по городамъ.	по посадамъ.	по селеніямъ.	Итого.	по городамъ.	по посадамъ.	по селеніямъ.	Итого.	по городамъ.	по посадамъ.	по селеніямъ.	Итого.	по городамъ.	по посадамъ.	по селеніямъ.	Итого.		
	С т р а х о в а н а я					с у м м а					у б ы л о					р у б л я х ѣ						
Августовскій	768770	358450	4288970	5416490	14570	13710			213420	241700	13110	8900	143400	165500	770230	363170	4358900	5492900				
Владиславовскій	336210	26020	3983060	4346190	18050	—			292800	310910	11940	200	244380	256520	342320	25820	4032440	4400580				
Волковатскій	925590	406080	4518200	5849870	37040	19980			618340	675360	29150	147000	530070	706220	933480	279000	4606470	5819010				
Кальварійскій	378080	293800	3992300	4639830	21450	32810			422960	477220	22570	21060	389360	432990	376900	281140	4025960	4684060				
Мариампольскій	796750	343380	5252100	6392230	36170	16510			347100	399780	49930	9470	355220	414620	782990	350420	5243980	6377390				
Сейвскій	123750	234150	3042590	3400490	5170	5990			171380	182540	4080	4790	164300	173170	124840	235350	3049670	3409860				
Сувалскій	1280650	273740	3623000	5182300	42880	4200			94590	141670	42380	11090	55160	108630	1281150	268850	3867430	5215430				
Всего	4609800	1911210	28706180	35227190	173330	93200			2160650	2429180	173160	292600	1881980	2257740	4611970	1801810	28984850	35398630				

ВЪДОМОСТЬ

о доходахъ городовъ Сувалкской губерніи

за 1894 годъ.

Названіе городовъ	Д О Х О Д Ы						К П О В Е Н Н Ы Е						Доходы временныя.		Итого.		Иль казна, городскихъ капиталовъ, земельныхъ и другихъ источниковъ.		Всего.	
	Съ городскихъ имуществъ и оброчныхъ статей.		Сборы съ владельцев недвижимыхъ имуществъ.		Сборы съ промышленниковъ.		Налоги военныя.		Доходы военноподательныя.		Доходы случайныя.									
	р.	к.	р.	к.	р.	к.	р.	к.	р.	к.	р.	к.	р.	к.	р.	к.	р.	к.		
Сувалки	5734	52	4998	27	5460	67	11984	29	—	—	43	40	28221	15	1741	26	29962	41		
Августовъ	3094	66	1711	37	1415	68	2186	74	—	—	135	17	8543	62	409	68	8653	30		
Сейны	650	43	710	7	1332	80	940	98	—	—	17	46	3651	74	1394	10	5045	84		
Бальяринъ	1306	90	640	25	543	75	327	83	3249	57	59	30	6127	60	1556	74	7684	34		
Мариамполь	1475	68	1811	75	181	5	2215	20	4099	42	57	24	9840	34	1176	22	11016	56		
Премы	277	65	286	—	944	66	1303	61	—	—	261	—	3072	92	1888	66	4961	58		
Волковышки	726	35	1254	32	1397	1	2729	38	—	—	—	—	6107	6	3634	33	9741	39		
Верхоболовъ	1786	33	464	—	604	20	1277	18	—	—	55	70	4187	41	6559	8	10746	49		
Владиславовъ	702	5	1165	28	1101	80	1173	29	—	—	—	—	4142	42	897	89	5040	31		
Шаки	10	95	1059	97	665	70	646	70	—	—	—	—	2989	32	1176	76	3560	8		
Итого	15765	52	14101	28	13647	32	24785	20	7348	99	629	27	76277	58	20434	72	96712	30		
Дѣйствительно поступило въ 1894 году	14015	22	11619	27	14639	8	23518	34 1/2	9639	77	5251	19	78673	87 1/2	25588	81	104262	68 1/2		
Всего поступило болѣе или менѣе — на	-1750	30	-2482	1	+ 991	76	-1266	85 1/2	+ 2281	78	+ 4621	92	+ 2396	29 1/2	+ 5154	9	+ 7550	38 1/2		

No. of B. L. H. H. 11. 4		No. of B. L. H. H. 11. 4		No. of B. L. H. H. 11. 4		No. of B. L. H. H. 11. 4	
Year	Month	Day	Hour	Year	Month	Day	Hour
1901	12	31	23	1901	12	31	23
1901	12	30	23	1901	12	30	23
1901	12	29	23	1901	12	29	23
1901	12	28	23	1901	12	28	23
1901	12	27	23	1901	12	27	23
1901	12	26	23	1901	12	26	23
1901	12	25	23	1901	12	25	23
1901	12	24	23	1901	12	24	23
1901	12	23	23	1901	12	23	23
1901	12	22	23	1901	12	22	23
1901	12	21	23	1901	12	21	23
1901	12	20	23	1901	12	20	23
1901	12	19	23	1901	12	19	23
1901	12	18	23	1901	12	18	23
1901	12	17	23	1901	12	17	23
1901	12	16	23	1901	12	16	23
1901	12	15	23	1901	12	15	23
1901	12	14	23	1901	12	14	23
1901	12	13	23	1901	12	13	23
1901	12	12	23	1901	12	12	23
1901	12	11	23	1901	12	11	23
1901	12	10	23	1901	12	10	23
1901	12	9	23	1901	12	9	23
1901	12	8	23	1901	12	8	23
1901	12	7	23	1901	12	7	23
1901	12	6	23	1901	12	6	23
1901	12	5	23	1901	12	5	23
1901	12	4	23	1901	12	4	23
1901	12	3	23	1901	12	3	23
1901	12	2	23	1901	12	2	23
1901	12	1	23	1901	12	1	23

В Ъ Д О М О С Т Ъ

о расходахъ городовъ Сувалкской губерніи.

за 1894 годъ.

Название городов.	Р А С Х О Д Ы								Т Е К У Щ И Е						Возрасть денег, израсходованных или квартирного сбора.		Расходы единовременные.		Всего.	
	Содержание мѣст и лѣсъ городского управления.		Содержание городскихъ учреждений и всѣхъ помѣщаній.		На благоустройство города.		Выдача вспомогательныхъ жилищъ и другихъ издержекъ по общественной повинности.		Содержание благотворительныхъ и другихъ общенеприбыльныхъ заведеній.		Составленіе капиталовъ.		Мелочныя и экстраординарныя издержки.							
	р.	к.	р.	к.	р.	к.	р.	к.	р.	к.	р.	к.	р.	к.	р.	к.	р.	к.	р.	к.
Сувалки	17616	33	967	11	2666	68	—	—	1570	—	1056	68	842	14	—	—	5243	47	29602	41
Ангустовъ	5420	71	504	5	749	23	—	—	1730	—	—	—	139	33	—	—	409	98	8953	30
Сейны	2900	27	346	—	57	20	—	—	208	—	—	—	140	27	—	—	1394	10	5045	84
Кальварія	3335	24	1195	30	792	57	—	—	952	50	—	—	100	—	—	—	1398	73	7684	34
Мариамполь	5688	14	946	46	875	15	—	—	1201	—	510	88	233	43	—	—	1561	50	11016	56
Прена	1843	27	333	50	384	52	—	—	255	—	—	—	100	—	—	—	2045	29	4961	58
Волкованки	3864	68	829	73	394	51	—	—	624	—	—	—	128	68	—	—	3899	79	9741	39
Вераболовъ	2731	7	105	9	268	66	—	—	676	47	29	32	142	88	—	—	6793	—	10746	49
Владиславовъ	2972	22	453	50	269	20	—	—	397	50	—	—	50	—	—	—	897	89	5040	31
Шаки	1398	22	568	74	139	86	—	—	226	50	—	—	50	—	—	—	1176	76	3560	8
Итого	47770	15	6249	48	6597	58	—	—	7840	97	1596	88	1926	73	—	—	24730	51	96712	30
Дѣйствительно расходовано въ 1894 году	48100	12	5578	37	5632	32	—	—	8168	3	3229	88	1683	77½	—	—	22488	72	94881	21½
Всего расходовано болѣе или менѣе — на	— 329	97	— 671	11	— 965	26	—	—	— 327	6	— 1633	—	— 242	95½	—	—	— 2241	79	— 1831	8½

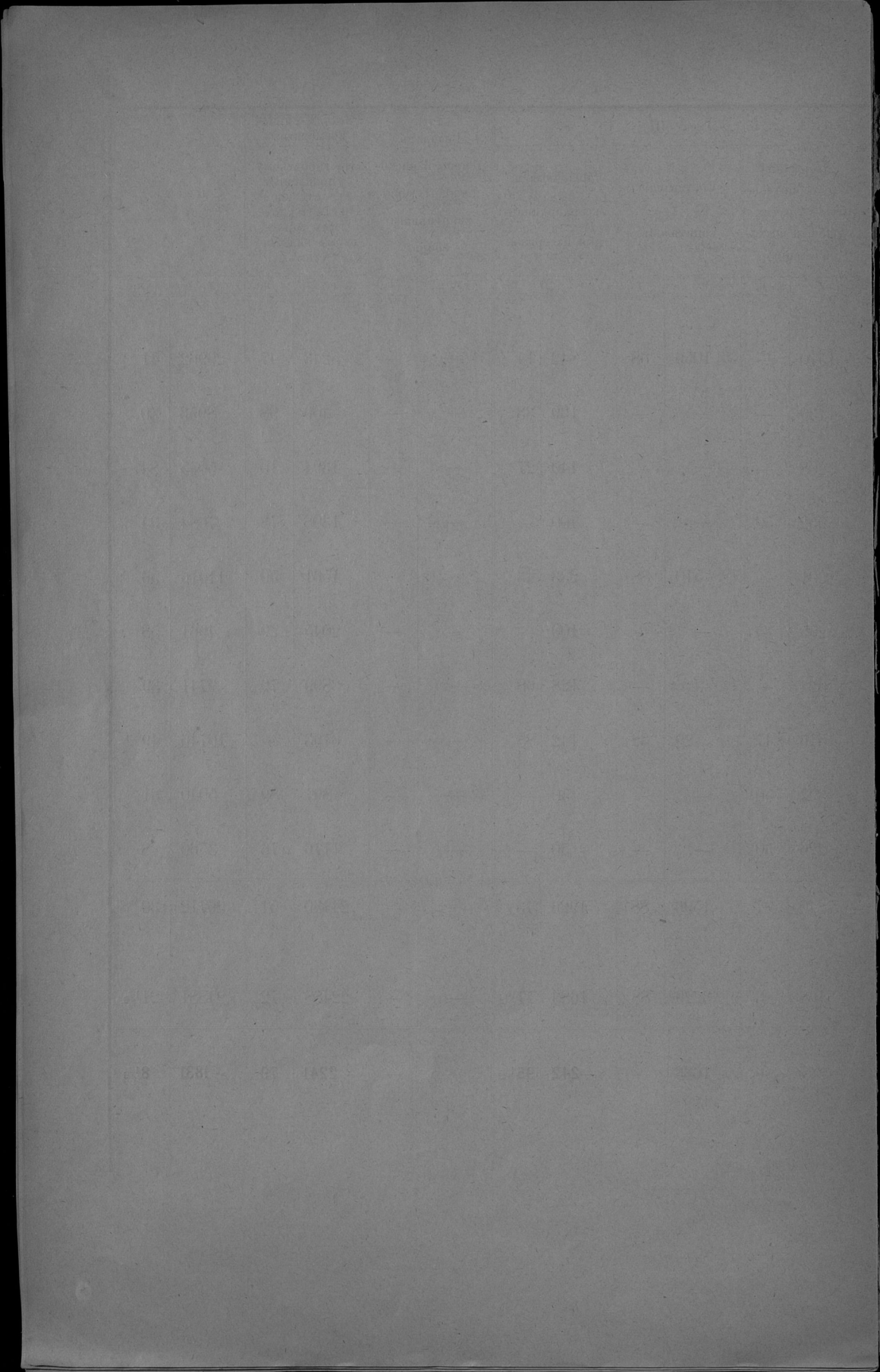

Означенія въ подлинникѣ въ 1894 году.

Населеніе городовъ

Имя города	Общественныя		Городскія		Имѣніи		Итого
	р.	к.	р.	к.	р.	к.	
Гуляки	28221	15	—	—	—	—	28236
Алгостей	8848	62	—	—	—	—	8910
Сѣны	3021	74	320	—	—	—	3341
Каварья	—	—	—	—	1432	86	1518
Маринополь	8840	34	—	—	—	—	8874
Према	3072	92	—	—	1882	66	4954
Волковщина	9107	0	—	—	3034	33	9141
Бердубокъ	4187	41	—	—	6220	8	10416
Вальсавокъ	4142	42	366	21	231	38	5000
Шван	3383	32	228	23	917	63	4553
Итого	10277	28	1003	22	1934	20	12234

ВЪДОМОСТЬ

о доходахъ, расходахъ и недоимкахъ городовъ Сувалкской губерніи

за 1894 годъ.

*) Перенесенныя въ городскія и общественныя расходы въ 1894 году изъ предшествующихъ годовъ въ числѣ 1 руб. 25 коп. и 1 руб. 25 коп. въ 1893 году.

Название городов.	Д О Х О Д Ы								И		РАСХОДЫ				НЕДОИМКИ						
	Ожидаемое к поступлению в 1894 году:								Длительнаго поступило в течение 1894 г.	По росписи сбитого 1894 г. численно было расходов	Длительнаго произведено расходов	Общая сумма недоимок	Изъ нихъ подлежатъ:								
	доходов		сбора съ жителей городов по раскладамъ	изъ остатковъ хранящихся въ Ломжинскомъ отдѣленіи Государст. Банка		Итого.		сложены съ счетовъ по балансу доности къ поступлению						высказано							
	р.	к.		р.	к.	р.	к.	р.					к.		р.	к.	р.	к.	р.	к.	
Сувалы	28221	15	—	—	1741	26	29962	41	31614	3 1/2	29062	41	28068	32	8501	70 3/4	7096	83 3/4	1464	87	
Августовъ	8543	62	—	—	409	68	8953	30	13607	41	8953	30	11667	56	5380	78	273	54	95107	24	
Севинъ	3651	74	350	—	1044	10	5045	84	4811	80	5045	84	3531	54	3060	24 1/2	174	50	2885	74 1/2	
Кальварія	6127	60	117	88	1438	86	7684	34	8103	93	7684	34	8129	26	1566	22	391	72	1174	50	
Мариамполь	9840	34	—	—	1176	22	11016	56	11552	32	11016	56	10191	8	559	20	—	—	559	20	
Премъ	3072	92	—	—	1888	66	4961	58	3255	54 1/2	4961	58	14528	55	161	80	70	40	91	40	
Волковышка	6107	6	—	—	3634	33	9741	39	11579	43	9741	39	11569	17	1947	6	885	47	1111	59	
Верхоболовъ	4187	41	—	—	6559	8	10746	49	9995	6	10746	49	9801	49	782	20	699	97	82	23	
Владиславовъ	4142	42	366	51	531	38	5040	31	6665	3 1/2	5040	31	5096	34 1/2	1847	46	516	36	1331	10	
Шаки	2383	32	258	83	917	93	3560	8	2748	12	3560	8	2297	90	2868	59	—	—	2868	59	
Итого	76277	58	1093	22	19341	50	96712	30	104362	68 1/2	96712	30	94881	21 1/2	26675	26 3/4	9968	79 3/4	16676	46 1/2	
					20434 руб. 72 коп.																

¹⁾ Переписка расходовъ изъ доходовъ образовалась вследствие выполнения расходовъ 1893 года и покрыва таго же года.

²⁾ Изъ нихъ 3411 руб. 11 коп. составляетъ извѣтъ 6. гор. кассера и выписывается съ имущества канониковъ.

И		Р А О Х О Л Я						И Е Ч О Н Я Н						
Итого	в том числе	Вязаные		По распискам		Дав. вязаные		Одним		Итого		Итого		Итого
		всего	в том числе	всего	в том числе	всего	в том числе	всего	в том числе	всего	в том числе			
10175	281	9075	281	9181	21	2075	29	2075	29	2075	29	2075	29	10175
378	15	378	15	378	15	378	15	378	15	378	15	378	15	378
9005	278	9005	278	9005	278	9005	278	9005	278	9005	278	9005	278	9005
9005	0	9005	0	9005	0	9005	0	9005	0	9005	0	9005	0	9005
11570	43	11570	43	11570	43	11570	43	11570	43	11570	43	11570	43	11570
3575	24	3575	24	3575	24	3575	24	3575	24	3575	24	3575	24	3575
11575	33	11575	33	11575	33	11575	33	11575	33	11575	33	11575	33	11575
8405	33	8405	33	8405	33	8405	33	8405	33	8405	33	8405	33	8405
4211	80	4211	80	4211	80	4211	80	4211	80	4211	80	4211	80	4211
13605	41	13605	41	13605	41	13605	41	13605	41	13605	41	13605	41	13605
21474	27	21474	27	21474	27	21474	27	21474	27	21474	27	21474	27	21474

Итого по распискам 10175 281

Города и уѣзды.	Въ лѣтніе мѣсяцы.		Въ осеніе мѣсяцы.		Въ лѣтніе мѣсяцы.		Въ осеніе мѣсяцы.		Всего въ году.					Причины пожаровъ.				
	Число пожаровъ.	Число сгорѣвшихъ дворовъ.	Число пожаровъ.	Число сгорѣвшихъ дворовъ.	Число пожаровъ.	Число сгорѣвшихъ дворовъ.	Число пожаровъ.	Число сгорѣвшихъ дворовъ.	Сумма убытковъ.	Отъ молніи.	Отъ дурного устройства печей и трубъ.	Отъ неосторожности.	Отъ вѣтра.	Отъ поджога.	Отъ другихъ причинъ.	Руб.		
																Руб.	коп.	
Города: Сувалки	—	—	—	—	—	—	—	—	—	—	—	—	—	—	—	—	—	—
Августовъ	1	1	—	—	—	—	—	—	201	—	1	—	—	—	—	—	—	—
Владиславовъ	—	—	—	—	2	5	—	—	2	5	1934	—	1	—	—	—	—	1
Волковышскіи	1	2	—	—	1	1	—	—	2	3	761	1	—	—	—	—	—	1
Кальварія	—	—	1	1	—	—	—	—	1	1	446	—	—	—	—	—	—	1
Маріамполь	—	—	3	80	—	—	—	—	3	80	47500	—	—	1	—	—	—	2
Сейны	—	—	1	4	—	—	—	—	1	4	62	—	—	1	—	—	—	—
Итого въ городахъ	2	3	5	85	3	6	—	—	10	94	50904	1	2	2	—	—	—	5
Уѣзды: Сувалкскій	9	9	15	28	18	18	17	31	59	86	25619	3	6	24	—	—	—	26
Августовскій	1	5	6	11	12	17	7	10	26	43	9984	3	1	4	—	—	—	18
Владиславовскій	36	36	20	21	25	21	31	35	112	113	20017	3	2	27	4	76	—	47
Волковышскій	19	23	9	9	20	20	34	135	82	187	35198	6	2	22	5	47	—	76
Кальварійскій	6	15	20	43	18	21	15	128	59	207	42933	4	—	6	—	—	—	49
Маріампольскій	21	24	19	22	31	44	37	40	108	130	35614	5	3	15	5	80	—	80
Сейскій	4	4	12	62	24	48	18	20	58	134	56911	8	8	13	2	27	—	27
Итого въ уѣздахъ	96	116	101	196	148	189	150	399	504	900	226276	32	22	111	16	323	—	323
Всего въ губерніи	98	119	106	281	151	195	159	399	514	994	277180	33	24	113	16	328	—	328

В Ъ Д О М О С Т Ъ

о насильственныхъ и случайныхъ смертяхъ въ Сувалкской губерніи

за 1894 годъ.

СВЕДЕНИЯ О РАБОТЕ КОМПЬЮТЕРНОЙ ТЕХНИКИ

№ п/п	Дата	СВЕДЕНИЯ О РАБОТЕ КОМПЬЮТЕРНОЙ ТЕХНИКИ									
		Время работы (ч)	Время простоя (ч)	Время загрузки (ч)	Время выгрузки (ч)	Время ожидания (ч)	Время обработки (ч)	Время передачи (ч)	Время приема (ч)	Время хранения (ч)	Время доставки (ч)
1	01.01.2023	10	2	1	1	1	1	1	1	1	1
2	02.01.2023	12	3	1	1	1	1	1	1	1	1
3	03.01.2023	15	4	1	1	1	1	1	1	1	1
4	04.01.2023	18	5	1	1	1	1	1	1	1	1
5	05.01.2023	20	6	1	1	1	1	1	1	1	1
6	06.01.2023	22	7	1	1	1	1	1	1	1	1
7	07.01.2023	24	8	1	1	1	1	1	1	1	1
8	08.01.2023	26	9	1	1	1	1	1	1	1	1
9	09.01.2023	28	10	1	1	1	1	1	1	1	1
10	10.01.2023	30	11	1	1	1	1	1	1	1	1
11	11.01.2023	32	12	1	1	1	1	1	1	1	1
12	12.01.2023	34	13	1	1	1	1	1	1	1	1
13	13.01.2023	36	14	1	1	1	1	1	1	1	1
14	14.01.2023	38	15	1	1	1	1	1	1	1	1
15	15.01.2023	40	16	1	1	1	1	1	1	1	1
16	16.01.2023	42	17	1	1	1	1	1	1	1	1
17	17.01.2023	44	18	1	1	1	1	1	1	1	1
18	18.01.2023	46	19	1	1	1	1	1	1	1	1
19	19.01.2023	48	20	1	1	1	1	1	1	1	1
20	20.01.2023	50	21	1	1	1	1	1	1	1	1
21	21.01.2023	52	22	1	1	1	1	1	1	1	1
22	22.01.2023	54	23	1	1	1	1	1	1	1	1
23	23.01.2023	56	24	1	1	1	1	1	1	1	1
24	24.01.2023	58	25	1	1	1	1	1	1	1	1
25	25.01.2023	60	26	1	1	1	1	1	1	1	1
26	26.01.2023	62	27	1	1	1	1	1	1	1	1
27	27.01.2023	64	28	1	1	1	1	1	1	1	1
28	28.01.2023	66	29	1	1	1	1	1	1	1	1
29	29.01.2023	68	30	1	1	1	1	1	1	1	1
30	30.01.2023	70	31	1	1	1	1	1	1	1	1
31	31.01.2023	72	32	1	1	1	1	1	1	1	1

ВЪДОМОСТЬ

о числѣ и родѣ преступленій, совершенныхъ въ Сувалкской губерніи

за 1894 годъ.

Перечень преступлений и проступковъ.	Общее число преступлений.			Изъ общаго числа преступлений.			Изъ общаго числа преступлений.			Число лицъ, обвиняемыхъ въ преступленияхъ или проступкахъ.				
	Обнаружено непосредственно чинами земской стражи.	По какому стража произошла розыски и виновныхъ обнаружилъ.		Сообщено Судебн. Съездов. для пресѣлованій виновныхъ въ общихъ судебныхъ управленіяхъ.	Передано для разбора въ мировые и гминные суды.		Сообщено административнымъ властямъ, для разрѣшенія административныхъ порядкомъ.	Сообщено.			Идержанныхъ задержано на основаніи ст. 288 Уст. Угол. Судопр. и другихъ законоположеній.	О которыхъ сообщено подкомиссаръ Судебныхъ властей или Артуръ 4, 8, 9 и 10.	И т о г о.	
		По какому стража произошла розыски, но виновныхъ не обнаружилъ.	По какому стража произошла розыски, но виновныхъ не обнаружилъ.		Жандармскому управленію.	Военнымъ властямъ.		Казеннымъ управленіямъ.						
<i>Преступленія противъ свря:</i>														
Ст. 1) Отступленіе отъ вѣры и церковныхъ постановленій (ст. 176—209 Улож. о наказ. 1866 года)	14	14	—	—	13	1	—	—	—	—	—	14	14	—
Ст. 2) Другія преступленія противъ вѣры (ст. 210—240 Уложен., 35—36 Уст. о наказ.).	8	8	—	—	—	2	6	—	—	—	—	11	11	—
<i>Преступленія Государственной и противъ порядка управленія:</i>														
Ст. 3) Противъ верховной власти (ст. 241—262 Улож.) .	15	15	—	—	—	—	—	15	—	—	—	15	15	—
Ст. 4) Противъ порядка управленія (262—275, 318—323 Улож.)	326	304	22	—	32	145	149	—	—	—	—	339	339	—
Ст. 5) Другія преступленія противъ порядка управленія (276—317 Ул., 29—34 Уст.).	1087	593	456	38	26	401	644	—	16	—	280	821	1101	—
Ст. 6) По службѣ государственной и общественной (329—505 Улож.)	14	14	—	—	—	—	14	—	—	—	—	14	14	—
Ст. 7) Противъ постановленій о повинностяхъ военной и земскихъ (506—547 Улож.) .	273	172	31	70	—	33	226	—	14	—	5	268	273	—
Ст. 8) Противъ народнаго здравія и продовольствія (831—921 Улож., 57, 102—116 Уст.)	759	418	341	—	27	447	285	—	—	—	—	826	826	—
Ст. 9) Составленіе шаекъ и пристапо-держательство (922—932 Ул.)	—	—	—	—	—	—	—	—	—	—	—	—	—	—
Ст. 10) Противъ общественнаго порядка и спокойствія:														
а) ложные доносы, показанія и пр. (939—946 Улож.) . .	62	32	24	6	2	16	44	—	—	—	1	69	70	—
б) бродяжничество и нарушение паспортной системы (497—987 Улож., 58—64 Уст. о наказ.)	2579	1866	693	20	11	674	1887	—	7	—	1794	1090	2884	—
в) другія нарушенія общественнаго порядка и спокойствія (933—938, 984—992 Улож. 37—42, 47—51 Уст. о наказ.).	572	429	140	3	6	330	236	—	—	—	168	470	638	—
Ст. 11) Противъ общественной нравственности 993—1003 Улож., 43—45 Уст.)	96	95	1	—	3	7	86	—	—	—	1	95	96	—
Ст. 12) Нарушеніе постановленій о печати (1004—1048 Улож.)	5	5	—	—	—	1	4	—	—	—	—	5	5	—
Ст. 13) Противъ постановленій о воспитаніи юшества (дѣйствуютъ мѣстныя указы).	13	13	—	—	—	—	13	—	—	—	—	13	13	—

Перечень преступлений и проступковъ.	Общее число преступлений.			Изъ общаго числа преступлений.			Изъ общаго числа преступлений.			Число лицъ, обвиняемыхъ въ преступленияхъ или проступкахъ.				
	Обнаружено непосредственно чинами земской стражи.	По какому стража производила розыски и виновныхъ обнаружила.	По какому стража производила розыски, виновныхъ не обнаружила.	Сообщено Судебн. Слѣдств. для пресѣлованія виновныхъ въ общихъ судебныхъ учрежденіяхъ.	Передано для разбора въ мировые и гминные суды.	Сообщено административнымъ властямъ, или разрѣшено административнымъ порядкомъ.	Сообщено.			Поверенныхъ задержанію на основаніи ст. 298 Уст. Угол. Судопр. и другихъ законоположеній.	О которыхъ сообщено подлежащимъ Судебнымъ властямъ или другимъ въ графикахъ 7, 8, 9 и 10.	Итого.	Число преступлений, упомянутыхъ въ графѣ 4 прилагаемаго къ настоящему отчету, въ которыхъ обнаружены по разбирательству виновныхъ въ преступленіяхъ.	
							Жандармскому управленію.	Военнымъ властямъ.	Казеннымъ управленіямъ.					
Ст. 14) Противъ общественнаго благоустройства (1054—1057 Улож., 52—56 Устава о наказ.)	1677	1242	435	—	—	862	815	—	—	—	—	1727	1727	—
Ст. 15) Противъ уставовъ: строительнаго, почтоваго и телеграфическаго (1058—1075, 1078—1148 Улож., 65—87, 99—101 Устава).	629	605	24	—	66	277	283	—	—	3	4	633	637	—
Ст. 16) Противъ осторожности отъ пожаровъ (1076—1077 Улож., 88—98 Уст. о наказ.)	1787	1726	61	—	19	565	1203	—	—	—	2	1755	1757	—
Ст. 17) Противъ уставовъ о кредитѣ, торговлѣ и промышленности (1149—1404 Улож.).	158	158	—	—	1	110	41	—	—	6	—	158	158	—
Ст. 18) противъ законовъ о состоянняхъ (1405—1440, 1446—1448 Ул. 1866 года, ст. 916—920 1847 года)	—	—	—	—	—	—	—	—	—	—	—	—	—	—
<i>Преступленія противъ собственности государства:</i>														
Ст. 19) Противъ уставовъ монетныхъ (556—581 Улож.)	1	1	—	—	—	1	—	—	—	—	—	1	1	—
Ст. 20) Противъ постановленій о иптейномъ сборѣ (665—717 Улож.).	36	26	10	—	—	32	1	—	—	3	1	37	38	—
Ст. 21) Противъ уставовъ таможенныхъ (744—821 Улож.).	21	17	2	2	—	—	13	—	—	8	2	20	22	—
Ст. 22) Противъ постановленій о казенныхъ лѣсахъ (821—830 Улож.).	2	2	—	—	—	—	2	—	—	—	—	2	2	—
Ст. 23) Другія преступленія (582—664, 718—743 Улож.).	—	—	—	—	—	—	—	—	—	—	—	—	—	—
<i>Преступленія противъ личности:</i>														
Ст. 24) Смертоубійство (1449—1471 Улож.)	62	48	14	—	48	—	14	—	—	—	29	49	78	—
Ст. 25) Самоубійство (1472—1776 Улож.)	26	16	10	—	17	—	9	—	—	—	—	20	20	—
Ст. 26) Нанесеніе ранъ, увѣчий и оставленіе человѣка въ опасности (1477—1522 Улож.)	106	58	44	4	44	33	29	—	—	—	29	103	132	—
Ст. 27) Противъ чести вообще (1533—1548 Ул., 130—142 Устава)	19	19	—	—	—	—	19	—	—	—	—	19	19	—
Ст. 28) Противъ чести и цѣломудрія женщинъ (1523—1532 Улож.)	4	—	4	—	4	—	—	—	—	—	2	3	5	—
Ст. 29) Противъ правъ семейственныхъ (1549—1600 Ул., 143—144 Уст.)	1	1	—	—	1	—	—	—	—	—	—	1	1	—

Перечень преступлений и проступков.	Общее число преступлений.		Изъ общаго числа преступлений.		Изъ общаго числа преступлений.							Число лицъ, обвиняемыхъ въ преступленияхъ или проступкахъ.						
			Обнаружено непосредственно чинами земской стражи.	По какому стража производила розыскъ и виновныхъ обнаружила.	По какому стража производила розыскъ, но виновныхъ не обнаружила.	Сообщено Судью, Съездомъ, для преслѣдованія виновныхъ въ обществ. учрежденіяхъ.	Передано для разбора въ мировые и гминные суды.	Сообщено административнымъ властямъ, или разрѣшено административнымъ порядкомъ.	Сообщено.			Подвергнутыхъ задержанію на основаніи ст. 28 Уст. Угол. Судопр. и другихъ законоположеній.	О которыхъ сообщено подзаконнымъ Стражникамъ властямъ или другимъ лицамъ въ градахъ 4, 8, 9 и 10.	Итого.				
	Жандармскому управленію.	Военнымъ властямъ.							Казеннымъ управленіямъ.									
<i>Преступленія противъ частной собственности:</i>																		
Ст. 30) Завладѣніе недвижимымъ имуществомъ (1601—1605 Улож.)	5	3	2	—	—	2	3	—	—	—	—	5	5	—				
Ст. 31) Истребленіе чужого имущества (1506—1625 Улож.)	55	6	7	42	10	9	36	—	—	—	6	55	61	—				
Ст. 32) Разбой и грабежъ (1627—1643 Улож.)	46	27	19	—	37	—	9	—	—	—	30	44	74	—				
Ст. 33) Кража, мошенничество, присвоеніе и пользованіе чужимъ имуществомъ (1644—1682 Улож., 145—181 Устава о наказ.)	912	457	394	61	124	547	206	—	35	—	367	749	1116	—				
Ст. 34) Преступленія и проступки по договорамъ и обязательствамъ (1686—1711 Улож.)	—	—	—	—	—	—	—	—	—	—	—	—	—	—				
<i>Проступки, предусмотрѣнные закономъ 20 сентября 1876 года:</i>																		
Ст. 35) Нарушеніе правилъ о полицейскомъ надзорѣ и содержаніи оружія (§§ 1 и 2 закона 20 сентября 1876 года, разосланъ при црк. 11 Декабря 1876 г. № 110).	223	161	62	—	—	9	214	—	—	—	2	221	223	—				
Ст. 36) Несоблюденіе иновѣрнымъ духовенствомъ нѣкоторыхъ правилъ о богослуженіяхъ, исполненіи духовныхъ требъ и проч. (§§ 3 и 4 того же закона).	—	—	—	—	—	—	—	—	—	—	—	—	—	—				
Ст. 37) Сооруженіе памятниковъ, пошеніе праура п т. и., имѣющее политическое значеніе (§§ 5, 6 и 7).	1	1	—	—	—	—	1	—	—	—	—	1	1	—				
Ст. 38) Вообще нарушеніе распоряженій, установленныхъ во время существованія въ губерніяхъ Царства Польскаго военнаго положенія (§8)	—	—	—	—	—	—	—	—	—	—	—	—	—	—				

Примѣчанія: 1) Въ томъ числѣ было случаевъ поджигательства 28, конокрадства 146, пожаровъ 515, содержанія безъ дозволенія оружія 223 и подкупъ стражниковъ 23.
2) Въ числѣ задержанныхъ (ст. 10 б) бѣглыхъ арестантовъ, военныхъ дезертировъ, бродягъ всякаго рода и русскихъ подданныхъ за неимѣніе паспортовъ или имѣющихъ подложные—1997; иностранцевъ за неимѣніе письменнаго вида или имѣющихъ подложные 33.
3) Произведено обысковъ: по распоряженію непосредственно Начальства 121 и по личному усмотрѣнію земскихъ стражниковъ 442.

ВЪДОМОСТЬ

о движеніи больныхъ въ больницахъ Сувалкской губерніи

за 1894 годъ.

Въ больницахъ:	Число кроватей.	Общее число больныхъ.	ИЗЪ НИХЪ:		
			Выздоровѣло.	Умерло.	Осталось.
Сувалкской Св. Петра и Павла	60	586	482	52	52
„ Еврейской	30	168	125	16	27
Уздныхъ: Августовской Св. Сергія . .	15	202	177	16	9
Сейнской Св. Симеона . . .	20	173	149	8	16
Кальварійской Св. Георгія . .	25	166	140	12	14
„ Тюремной . . .	30	175	160	10	5
Маріампольской Св. Маргариты.	30	315	253	30	32
Итого . . .	210	1785	1486	144	155

В Ъ Д О М О С Т Ъ

о доходахъ благотворительныхъ заведеній Сувалкской губерніи
за 1894 годъ.

Название заведений	И О С						Т У П И Л О																		
	ВЪ СЧЕТЪ СМѢТНАГО						НАЗНАЧЕНІИ 1894 ГОДА																		
	Съ послѣднихъ полугодіи		Процентовъ отъ вѣдѣній		Пособія отъ управленія		Пособія отъ городовъ		Съ доходовъ виною		Изъ поступлений и доходовъ въ пользу работъ и расходовъ на управленіе		Разныхъ службъ, демаго		Итого		Изъ средствъ, полученныхъ въ теченіе года предъидущаго		Пособія отъ прошлыхъ лѣтъ		Итого въ приходѣ		Остатокъ по послѣдному году		
Руб.	К.	Руб.	К.	Руб.	К.	Руб.	К.	Руб.	К.	Руб.	К.	Руб.	К.	Руб.	К.	Руб.	К.	Руб.	К.	Руб.	К.	Руб.	К.		
I. Больницы																									
Въ гор. Суздаляхъ:																									
Св. Петра и Павла																									
25	—	57	94	—	—	105	—	2436	98	—	—	21	42	103	64	2749	98	6223	4	2049	50	11122	52	6900	0
Еврейская																									
—	—	26	62	—	—	—	—	1560	20	—	—	179	25	23	17	1789	24	1766	63	357	46	3913	33	1073	63
Въ уездныхъ городахъ:																									
Севидахъ—св. Симеона																									
25	—	706	2	—	—	15	—	1304	20	—	—	55	94	100	38	2296	56	794	15	69	32	2070	3	919	92
Казларія—св. Георгія																									
—	—	631	52	—	—	15	—	670	14	—	—	328	29	98	57	1743	43	1149	84	96	24	2959	51	1584	58
Мариамполь—св. Маргариты																									
25	—	511	90	—	—	107	21	1549	8	—	—	31	46	4	30	2228	95	1483	12	686	5	4398	12	2164	74
Августовъ—св. Сергія																									
206	18	20	—	—	—	15	—	1315	43	—	—	205	99	53	39	2994	99	1313	29	30	42	3348	70	3983	92
Итого																									
280	18	1954	—	—	—	257	21	8836	3	—	—	1012	28	383	45	12723	15	12830	7	3288	99	28842	21	14726	84
II. Домъ призрѣній																									
въ гор. Суздаляхъ																									
75	75	67	75	200	—	—	—	—	—	—	—	—	—	51	—	394	50	114	4	214	75	722	29	62	55
III. Дѣтскій приютъ																									
въ гор. Суздаляхъ																									
18	71	49	57	200	—	—	—	—	—	—	—	798	42	—	—	1066	70	90	49	226	36	1283	55	44	67
IV. Суздальское христіанское благотворительное общество																									
—	—	—	—	—	—	—	—	—	—	280	25	230	64	—	—	510	99	23	—	243	87	777	86	54	—
Всего																									
374	64	2071	32	400	—	257	21	8836	3	280	25	2041	34	424	45	14695	34	13057	60	3973	97	31726	91	14888	6

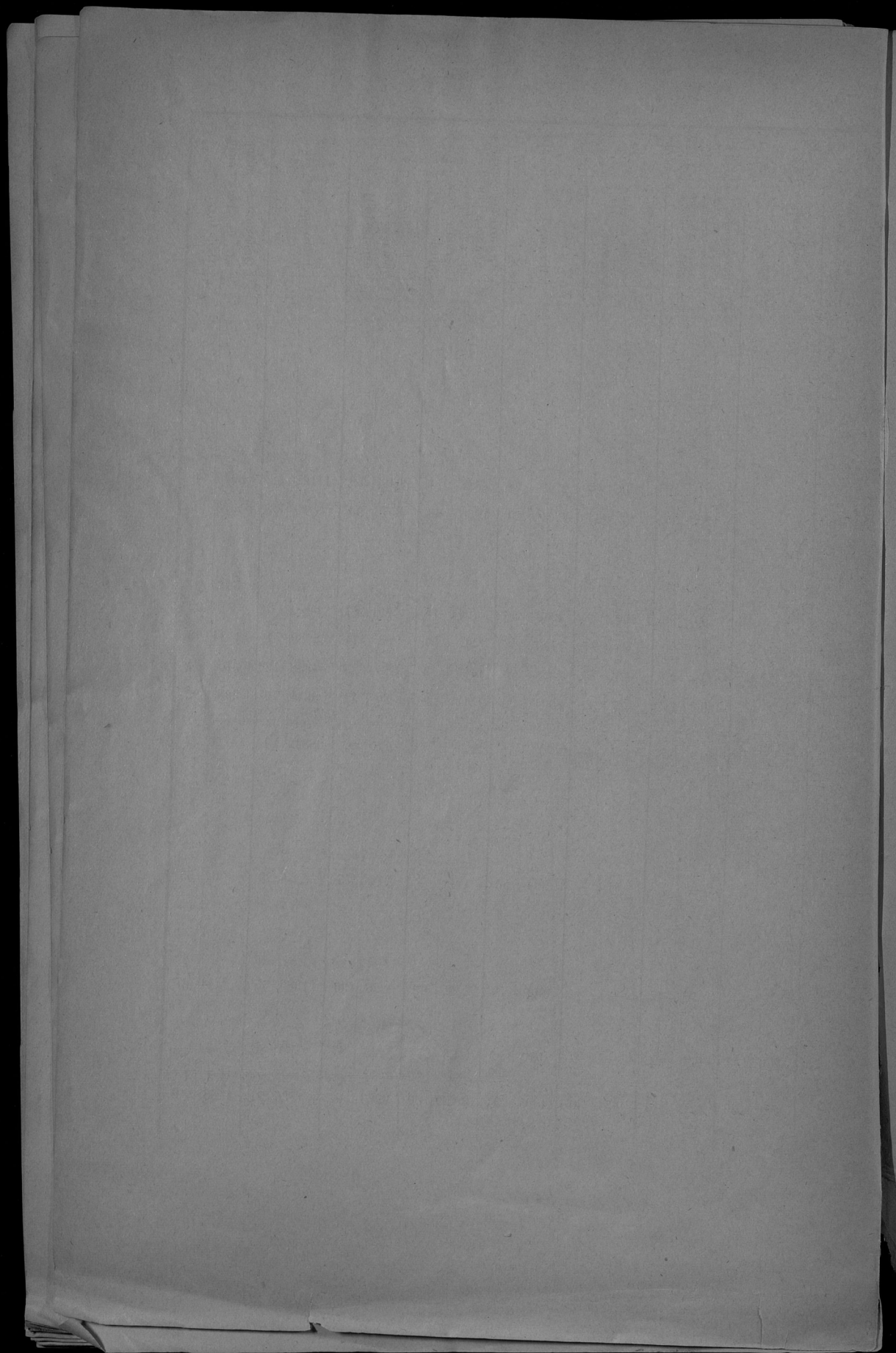

В Ъ Д О М О С Т Ъ

о числѣ учебныхъ заведеній и учащихся въ Сувалкской губерніи

за 1894 годъ.

УЧЕБНЫЯ ЗАВЕДЕНІЯ.	Въ губерномъ городъ.			Въ уѣзды и заштатныхъ городахъ.			Въ уѣздахъ.			Всего въ губерніи.			
	Число учебныхъ завед.	Число учащихся.		Число учебныхъ завед.	Число учащихся.		Число учебныхъ завед.	Число учащихся.		Число учебныхъ завед.	Число учащихся.		
		муж. пола.	жен. пола.		муж. пола.	жен. пола.		муж. пола.	жен. пола.		муж. пола.	жен. пола.	Обоего пола.
Гимназіи { мужскія	1	274	—	1	235	—	—	—	2	509	—	509	
Гимназіи { женскія	1	—	200	—	—	—	—	—	1	—	200	200	
Казенныя начальныя училища:													
Трехклассное городское	—	—	—	1	71	—	—	—	1	71	—	71	
Двухклассныя	—	—	—	5	467	181	1	102	59	6	569	240	809
Одноклассныя	4	135	89	17	462	544	151	4718	1282	172	5315	1915	7230
Спеціальныя учебныя заведенія:													
Вейверская учительская семинарія, съ образцовымъ при ней училищемъ	—	—	—	—	—	—	1	144	—	1	144	—	144
Сейнская римско-католическая духовная семинарія	—	—	—	1	74	—	—	—	—	1	74	—	74
Воскресно-ремесленныя училища	1	34	—	4	60	—	—	—	—	5	94	—	94
Частныя училища:													
Одноклассныя начальныя	3	34	95	—	—	—	1	28	—	4	62	95	157
Религіозныя евангелическія училища или кантораты общіе	—	—	—	1	10	8	9	78	59	10	88	67	155
Всего въ губерніи	10	477	384	30	1379	733	163	5070	1400	203	6926	2517	9443
Еврейскіе хедеры	—	—	—	—	—	—	—	—	—	223	3082	749	3831

Госуд. публичная
историческая
библиотека РСФСР
М. 1938 г.

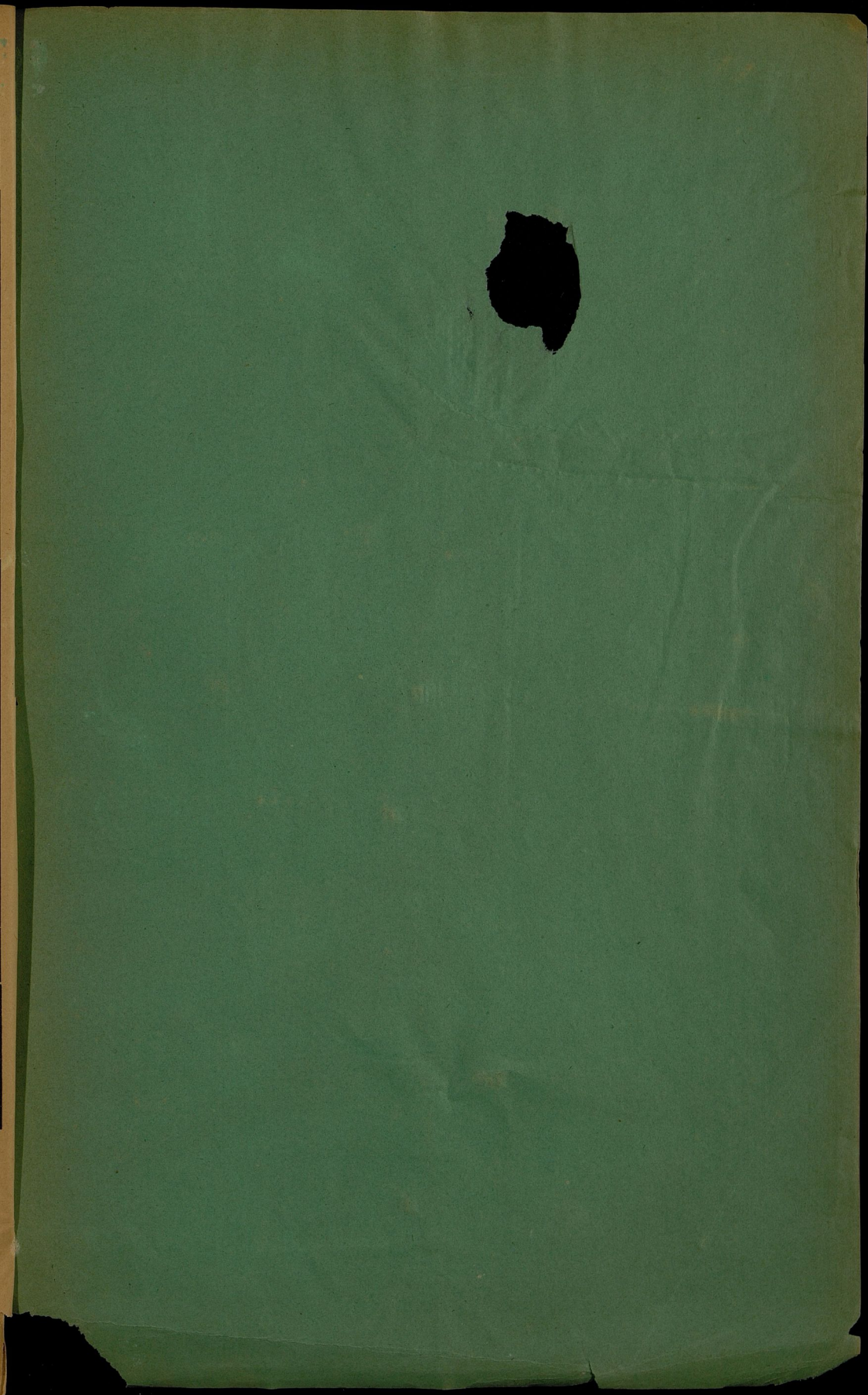

09 129

111

Улс	М
ХБХ	И
1	27

