

I
5082
за 1905 год

Суджа
XII-1

I
5082



ОБЗОРЪ
СУВАЛКСКОЙ ГУБЕРНІИ

за 1905 годъ.

СУВАЛКИ.
ТИПОГРАФИЯ ГУБЕРНСКАГО ПРАВЛЕНІИ.
1906.

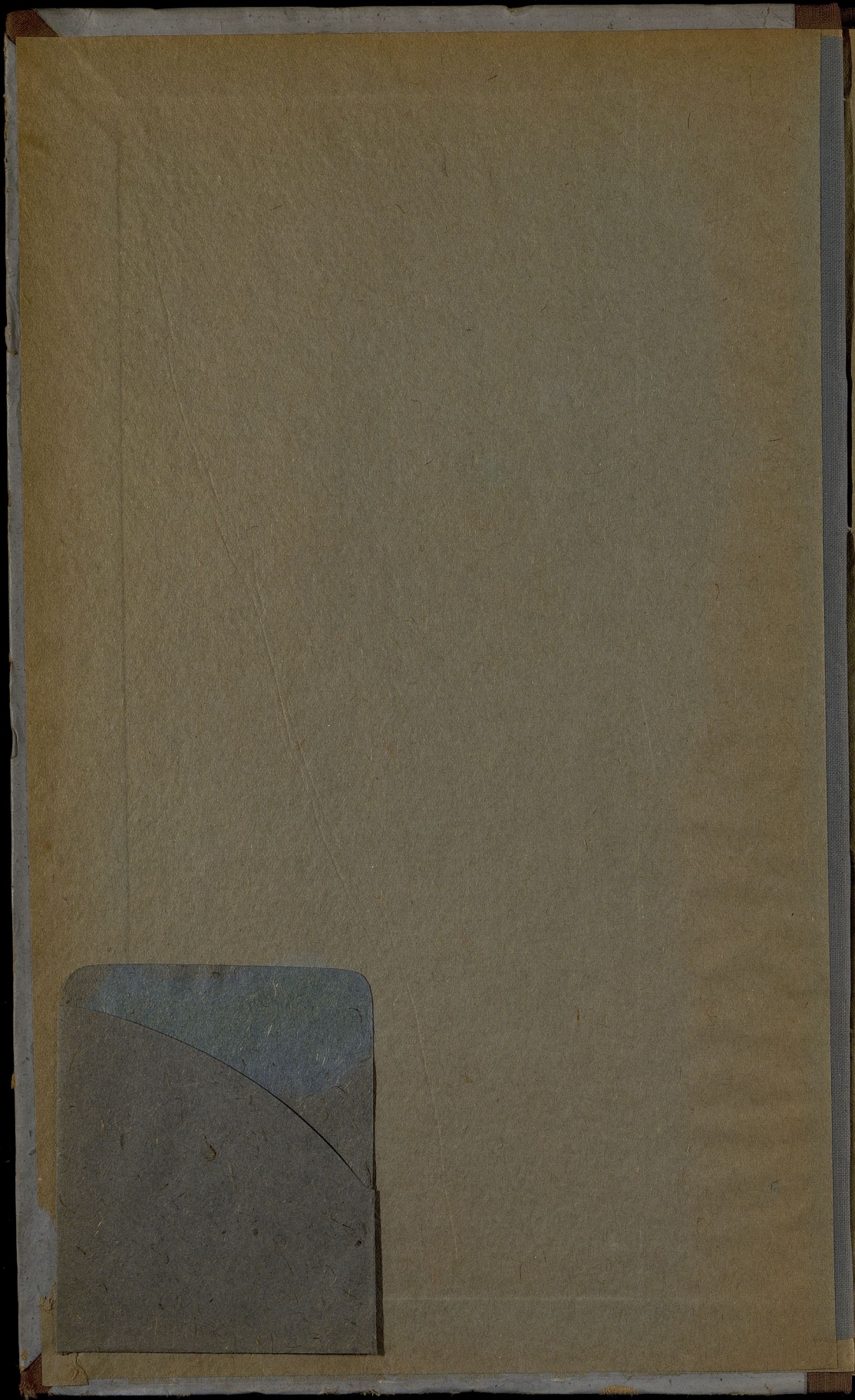

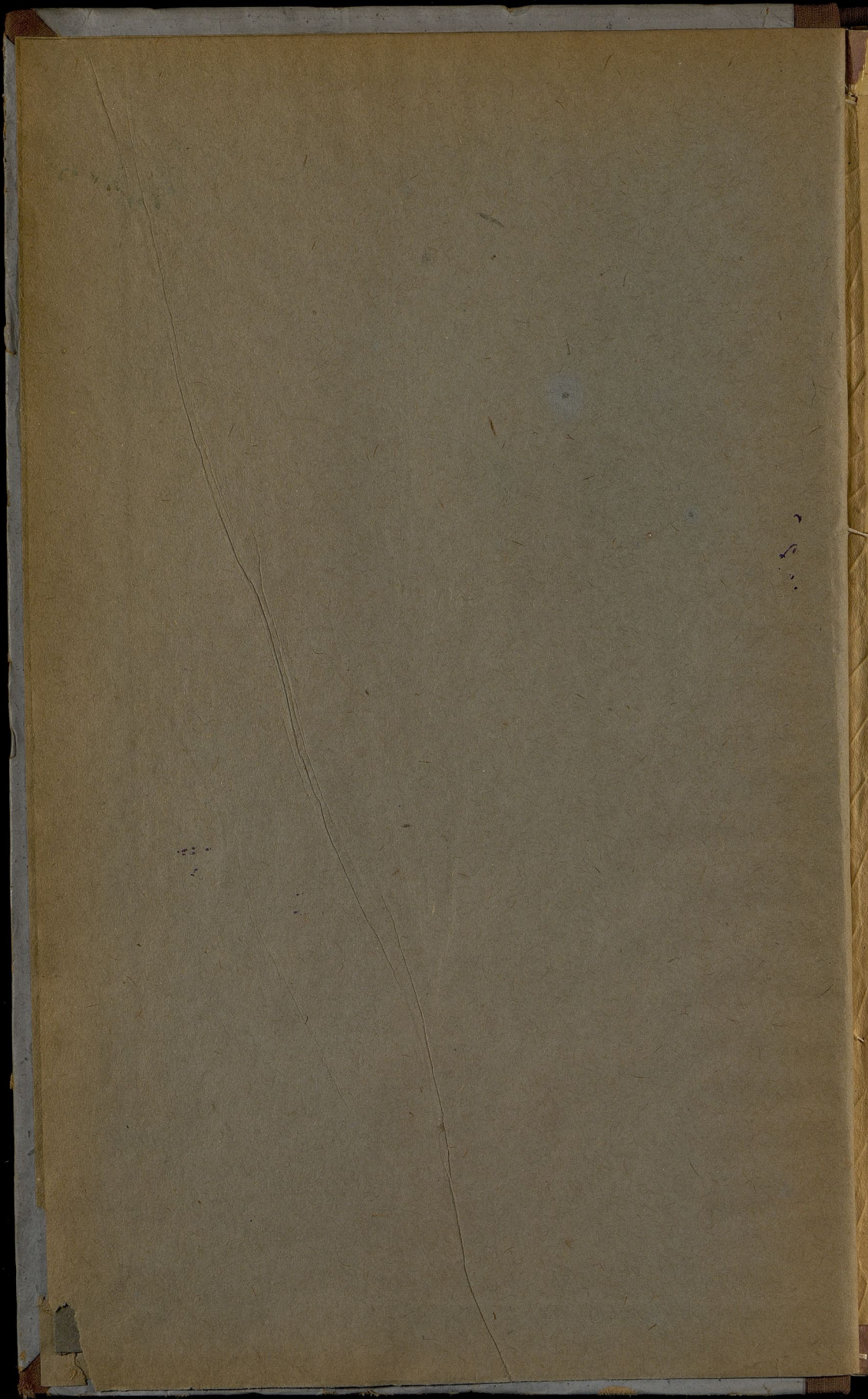

6

I
5082

Ц-490

XIV-1

197



101218

ОБЗОРЪ
СУВАЛКСКОЙ ГУБЕРНИИ

за 1905 годъ.



СУВАЛКИ.
ТИПОГРАФІЯ ГУБЕРНСКАГО ПРАВЛЕНІЯ.
1906.

н.с.

30 1938

Госуд. публичная
историческая
библиотека РСФСР
№ 34166-1981 г.

Печатано по распоряжению Начальника губернии.

ОГЛАВЛЕНИЕ

ОБЗОРА СУВАЛИСКОЙ ГУБЕРНИИ ЗА 1905 ГОДЪ.

I.

Естественныя и производительныя силы губернии и экономическая дѣятельность ея населенія.

	<i>Стр.</i>
а) Земледѣліе	5
б) Обеспеченіе народнаго продовольствія	7
в) Промыслы сельскаго и городскаго населенія	8
г) Промышленность заводская и фабричная	9
д) Торговля	10
е) Движеніе населенія	12

II.

Подати и повинности.

а) Окладныя и неокладныя сборы	14
б) Государственныя и губернскія земскія сборы	18
в) Городскія доходы и расходы	19
г) Акцизные сборы	—
д) Натуральныя повинности	20

III.

Общественное благоустройство и благочиніе.

а) Казенныя и общественныя зданія	23
б) Дороги, мосты и перевозки	—
в) Почты и телеграфы	24
г) Государственныя имущества	26
д) Аресты, тюрьмы и этапы	27
е) Пожары	29
ж) Народная нравственность	—

IV.

Народное здравіе и общественное призрѣніе.

1) Врачебно-медицинскій персоналъ	31
2) Аптеки	—
3) Оспопрививаніе	32
4) Заразныя болѣзни	—
5) Врачебно-ветеринарный персоналъ	33
6) Болѣзни и смертность домашнихъ животныя	—
7) Больницы, богадѣльни, пріюты и другія благотворительныя заведенія	34

V.

Народное просвѣщеніе и образованіе.

Учебныя заведенія	Стр. 41
-----------------------------	---------

VI.

Крестьянское дѣло.

а) Гминныя управленія	42
б) Гминныя сборы	—
в) Ссудо-сберегательныя кассы	—
г) По измѣренію и отграниченію крестьянскихъ надѣловъ	43

ВѢДОМОСТИ.

- № 1. О посѣвѣ и урожаѣ хлѣбовъ.
 № 2. О цѣнахъ на земледѣльческой трудъ.
 № 3. О количествѣ скота въ хозяйствахъ.
 № 4. О фабрикахъ и заводахъ.
 № 5. О торговыхъ, ремесленныхъ и промышленныхъ заведеніяхъ.
 № 6. О движеніи постоянного населенія.
 № 7. О движеніи непостоянного населенія.
 № 8. О численномъ составѣ населенія.
 № 9. О распредѣленіи населенія по вѣроисповѣданіямъ.
 № 10. О распредѣленіи населенія по національностямъ.
 № 11. О распредѣленіи населенія по сословіямъ.
 № 12. О поступленіи окладныхъ податей.
 № 13. О распредѣленіи недоимокъ окладныхъ сборовъ по городамъ и уѣздамъ.
 № 14. О поступленіи доходовъ въ счетъ смѣтныхъ назначеній.
 № 15. О поступленіи недоимокъ неокладныхъ сборовъ.
 № 16. О поступленіи дополнительныхъ раскладочнаго и процентнаго сборовъ съ предпріятій, не обязанныхъ публичною отчетностью.
 № 17. О поступленіи дополнительныхъ сборовъ налога съ капитала, процентнаго сбора съ прибыли, а также пени и штрафовъ съ предпріятій, обязанныхъ публичною отчетностью.
 № 18. О ходѣ взысканія специальныхъ сборовъ.
 № 19. О ходѣ страхованія строеній отъ огня.
 № 20. О доходахъ городовъ.
 № 21. О расходахъ городовъ.
 № 22. О недоимкахъ городовъ.
 № 23. О пожарахъ.
 № 24. О насильственныхъ и случайныхъ смертяхъ.
 № 25. О числѣ и родѣ преступленій.
 № 26. О дѣятельности земской стражи.
 № 27. О движеніи больныхъ въ больницахъ.
 № 28. О доходахъ благотворительныхъ заведеній.
 № 29. О числѣ учебныхъ заведеній и учащихся.

О ѡ ѡ ѡ ѡ ѡ

сѣжалской губернии

за 1905 года.

I.

Естественныя и производительныя силы губерніи и экономическая дѣятельность ея населенія.

а) Земледѣліе.

(Прилагаются вѣдомости № № 1, 2 и 3).

Продолжительная зима 1904—1905 года не оказала вреднаго вліянія на озимыя посѣвы и была лишь не благоприятна по отношенію къ скоту, который, по недостатку кормовъ, зиму перенесъ не вполнѣ удовлетворительно и въ цѣнѣ значительно палъ.

Весна стояла холодная, съ ночными заморозками, изрѣдка выпадавшимъ снѣгомъ и отсутствіемъ солнца, что въ высшей степени сказалось на всемъ складѣ сельско-хозяйственной жизни: несмотря на наступившее рабочее время, полевая работа шли крайне вяло и неуспѣшно, растительность же нигдѣ не проявила своей жизни, и даже озими, которыя вышли изъ-подъ снѣга въ удовлетворительномъ состояніи, все время оставались угнетенными, и только съ наступленіемъ 17 апрѣля ясной и теплой погоды, вся растительная жизнь сразу пробудилась.

Вторая половина іюня отличалась хорошей сухой и теплой погодой способствовавшей быстрому созрѣванію полевыхъ растений, вслѣдствіе чего во многихъ мѣстахъ губерніи приступили къ уборкѣ озимыхъ хлѣ-

бовъ съ 1-го юля; но спустя два дня, наступило рѣзкое измѣненіе погоды: температура понизилась, и пошли дожди, остановившіе уборку хлѣбовъ. Кромѣ того, благодаря перемѣнной облачности, осадки, по нѣсколько разъ въ теченіе дня чередуясь съ ясными солнечными часами, создали благоприятныя условія для проростанія не только уже сжатой, но и стоящей еще на корню ржи, и только наступившая со второй половины юля хорошая ясная погода прекратила какъ начавшееся уже проростаніе въ нѣкоторыхъ мѣстахъ ржи, такъ и появившуюся было на картофелѣ болѣзнь (*phythopthora infestans*).

Отъ проходившихъ частыхъ дождей сѣно и клеверъ мѣстами почернѣли и подгнили.

Уборка ржи и сѣна окончена въ концѣ августа, уборка же пшеницы и яровыхъ хлѣбовъ, начатая въ первой половинѣ августа, окончена во второй половинѣ сентября, а картофеля—во второй половинѣ октября.

Вредныхъ для сельскаго хозяйства насѣкомыхъ въ отчетномъ году не наблюдалось, и градобитій не было.

По причинѣ ухода запасныхъ на театръ военныхъ дѣйствій и усилившейся эмиграціи, ощущался нѣкоторый недостатокъ въ рабочихъ силахъ, въ особенности же въ приграничныхъ съ Пруссією мѣстахъ, такъ какъ мѣстные рабочіе обыкновенно уходятъ на лѣтніе заработки въ Пруссію, гдѣ предъявляется большой спросъ на рабочія руки и болѣе высокая заработная плата.

Вообще производительность полевого хозяйства въ губерніи въ 1905 году, сравнительно съ предшествовавшимъ, выразилась въ слѣдующемъ видѣ:

	въ 1904 г.	въ 1905 г.
Посѣяно четвертей	зернового хлѣба 432107	445139
	картофеля	413099 429809.

Такимъ образомъ, количество посѣва зернового хлѣба въ 1905 г. увеличилось на 13032 четверти, а картофеля—на 16710 четвертей, т. е. общая сумма высѣянныхъ четвертей въ 1905 году увеличилась на 29742 четверти.

	въ 1904 г.	въ 1905 г.
Собрано четвертей	зернового хлѣба 2327787	2318418
	картофеля	2050746 2697792.

Слѣдовательно, сборъ зерновыхъ хлѣбовъ въ отчетномъ году, несмотря на увеличеніе площади посѣва на 13032 четверти сравнительно съ 1904 годомъ, уменьшился на 9369 четвертей, а сборъ картофеля, при увеличеніи высѣянныхъ четвертей на 16710, увеличился на 647046 четвертей.

При сопоставленіи общаго количества сбора съ количествомъ высѣяннаго зерна, оказывается, что урожай отчетнаго года въ общемъ далъ слѣдующіе результаты:

ржи	самъ	5,2 [*])
озимой пшеницы	"	5,8
яровой пшеницы	"	5,1
овса	"	5,1
ячменя	"	5,4
гречихи	"	4,7
картофеля	"	6,8
остальныхъ яровыхъ хлѣбовъ	"	4,8

Сѣна въ отчетномъ году собрано 9465127 пудовъ, менѣе 1904 года на 561248 пудовъ.

Торговая цѣны на зерновые продукты, а также на сѣно и солому, противъ прошлогоднихъ представляли слѣдующее измѣненіе:

	1904 г.	1905 г.
четверть ржи	7 р. 97 к.	7 р. 93 к.
" ржаной муки	7 " 83 "	7 " 93 "
" пшеницы	9 " 84 "	10 " 2 "
" ячменя	7 " 5 "	6 " 71 "
" ячменной крупы	13 " 20 "	11 " 88 "
" овса	5 " 66 "	5 " 15 "

Данныя о скотоводствѣ за 1905 годъ представляются въ слѣдующемъ видѣ (вѣд. № 3):

Лошадей насчитывалось 102323 головы, крупнаго рогатаго скота—137960 головъ и мелкаго скота (овецъ, козъ и свиней)—263763 головы, всего 504046 головъ, сравнительно съ 1904 годомъ менѣе на 89323 головы.

Это общее количество крупнаго и мелкаго скота распределяется по уѣздамъ въ слѣдующемъ порядкѣ:

въ Волковышскомъ	90038	головъ
» Мариампольскомъ	88356	»
» Сейнскомъ	76757	»
» Владиславовскомъ	71114	»
» Кальварійскомъ	68278	»
» Сувалкскомъ	56557	»
» Августовскомъ	51994	»
» гор. Сувалкахъ	952	»
итого	504046	головъ.

б) Обеспеченіе народнаго продовольствія.

Продовольствіе населенія губерніи обеспечивается исключительно урожаемъ даннаго года, такъ какъ въ Сувалкской губерніи, какъ и во всемъ Привислинскомъ краѣ, нѣтъ организованной системы мѣропріятій для обеспечения народнаго продовольствія на случай неурожая, какъ напр., запасныхъ магазиновъ, продовольственныхъ капиталовъ и проч.

^{*}) По свѣдѣніямъ Центрального Статистическаго Комитета—ржи самъ 5,0, озимой пшеницы—5,6, яровой пшеницы—3,4, овса—4,5, ячменя—4,9, гречихи—4,4, картофеля—4,4, остальныхъ яровыхъ хлѣбовъ—4,7. Означенная разница могла произойти отъ того, что Центр. Стат. Комитетъ въ своихъ вычисленіяхъ пользовался вѣсомъ зерна.

Въ отчетномъ году, какъ видно изъ вѣдомости № 1, собрано зернового хлѣба 2318418 четвертей и картофеля 2697792 четверти. Полагая, по приблизительному исчисленію, на годичное продовольствіе одной души по двѣ четверти разнаго зернового хлѣба и по двѣ четверти картофеля, на продовольствіе населенія губерніи до будущей жатвы 1906 года, при наличномъ населеніи въ 616469 душъ, необходимо 1232938 четвертей зернового хлѣба и столько же четвертей картофеля. По отчисленіи затѣмъ изъ общаго количества всего урожая исчисленной потребности на продовольствіе населенія и 445139 четв. зернового хлѣба и 429809 четв. картофеля, необходимыхъ для посѣвовъ, получится излишекъ въ 640341 четв. зернового хлѣба и 1035045 четв. картофеля.

Кормовыхъ травъ въ отчетномъ году собрано 9465127 пудовъ; на мѣстныя же надобности, по примѣрному исчисленію, необходимо 8950950 пудовъ, слѣдовательно получается свободный остатокъ кормовыхъ травъ въ 514177 пудовъ.

в) Промыслы сельскаго и городского населенія.

Стремленіе сельскаго населенія использовать свободное отъ полевыхъ работъ время, для улучшенія своего матеріальнаго положенія, породило разные промыслы, которые хотя и находятся на низкой степени своего развитія, но тѣмъ не менѣе въ общемъ составляютъ значительный вкладъ въ сумму заработковъ сельскаго населенія.

Въ этомъ отношеніи существенное значеніе имѣютъ промыслы, возникновеніе которыхъ обусловливается естественными богатствами мѣстности, какъ напр., обиліемъ лѣсовъ, торфяныхъ залежей, рѣкъ, озеръ и т. п.

Въ числѣ такихъ промысловъ видное мѣсто занимаетъ производство торфа, для собственныхъ надобностей и на продажу, залежи котораго встрѣчаются повсемѣстно въ губерніи.

Въ отчетномъ году выдѣлка торфа для отопленія достигла слѣдующихъ данныхъ:

Уѣзды и городъ.	Количество выработанныхъ рубовъ въ тысячахъ	Стоимость одной тысячи круговъ.			
		отъ		до	
		руб.	коп.	руб.	коп.
Августовскій	987	3	50	9	60
Владиславовскій	2010	5	58	7	25
Волковышскій	11180	4	32	6	39
Кальварійскій	28081	3	50	4	50
Маріампольскій	3013	5	50	7	50
Сейнскій	19290	4	93	5	82
Сувалкскій	45400	1	20	9	—
гор. Сувалки	2000	5	—	7	50
итого	111961	4	19	7	20

Всего выработано 111961 тысяч круговъ (кирпичинъ) торфа, на сумму, по средней цѣнѣ въ мѣстахъ выдѣлки 5 руб. 70 коп. за тысячу круговъ,—638177 руб. 70 коп.

Немаловажное значеніе для сельскаго населенія имѣютъ также и лѣсные промыслы, какъ то: рубка лѣса, заготовка и продажа дрозъ, доставка лѣсныхъ материаловъ изъ лѣсныхъ дачъ къ мѣсту сплава и на станции желѣзныхъ дорогъ, корчеваніе пней, сидка смолы и дегтя, выжиганіе углей и проч. Въ отчетномъ году только изъ однихъ казенныхъ лѣсовъ продано лѣсного матеріала жителямъ Сувальской губерніи на 716109 руб. 96 коп.

Кромѣ того, обиліе лѣса въ губерніи даетъ возможность значительной части населенія заниматься многими кустарными промыслами, какъ то: тельжнымъ, колеснымъ, бочарнымъ, столярнымъ и токарнымъ; изготовленіемъ сохъ, боронъ, прялокъ, веретенъ, ситъ, рѣшетъ, корытъ, клумпей (родъ обуви), выдѣлкою гонта и т. п.

Рыбный промыселъ, при обиліи озеръ въ губерніи (10581 квадрат. десятина), могъ бы доставить мѣстному населенію весьма существенныя выгоды; но благодаря отсутствію правильнаго рыбнаго хозяйства и хищническому истребленію рыбы прибрежными жителями, пользующимися сервитутнымъ правомъ на ловлю, замѣчается постепенное обѣднѣніе озеръ, и рыбный промыселъ изъ года въ годъ падаетъ.

Что же касается промысловъ городского населенія губерніи, состоящаго преимущественно изъ евреевъ, то таковыя сводятся, главнымъ образомъ, къ мелочной торговлѣ, къ перепродажѣ сельско-хозяйственныхъ продуктовъ и къ изготовленію разнаго рода и вида ремесленныхъ издѣлій для удовлетворенія мѣстныхъ потребностей.

г) Промышленность заводская и фабричная:

(Прилагается въѣдомость № 4).

Обращаясь къ обзору фабрично-заводской промышленности Сувальской губерніи, нельзя не отмѣтить того факта, что, по недостатку предпримчивости, капиталовъ и лицъ, получившихъ техническое образованіе, промышленность эта весьма мало развита. Какъ видно изъ въѣдомости № 4, преобладающее значеніе имѣютъ промыслы не заводскаго типа, въ собственномъ значеніи этого слова, а скорѣе сельско-хозяйственнаго, напр., заводы винокуренные, пиво-медоваренные, гончарные, кирпичные и т. п..

Отсутствіе въ губерніи значительныхъ фабрикъ и заводовъ лишаетъ рабоче населеніе тѣхъ болѣе высокихъ заработковъ, какими вообще сопровождается фабричный трудъ, почему значительный процентъ населенія ищетъ заработковъ въ другихъ губерніяхъ, въ сосѣдней Германіи и даже въ Сѣверной Америкѣ.

Въ отчетномъ году въ губерніи числилось 554 фабрикъ и заводовъ, число коихъ по уѣздамъ распредѣляется слѣдующимъ образомъ:

въ Волковышскомъ	131
„ Мариампольскомъ	92
„ Владиславовскомъ	82
„ Кальварійскомъ	69
„ Сейнскомъ	64
„ Августовскомъ	57
„ Сувалскомъ	24
и въ гор. Сувалкахъ	35
итога	554.

По суммѣ производства главное мѣсто занимаютъ заводы винокуренные и пивоваренные, а также заводы для очистки щетины, кожевенные, кирпичные и вѣтряныя и водяныя мельницы, производство которыхъ въ отчетномъ году достигаетъ до 2747586 руб. Общая же сумма производительности означеннаго выше числа всѣхъ фабрикъ и заводовъ составляетъ въ отчетномъ году 3189426 руб., менѣ 1904 года на 106286 руб.

Д) Торговля.

(Прилагается вѣдомость № 5).

Торговая дѣятельность Сувалкской губерніи въ отчетномъ году, по характеру своему и по числу предприятий ничѣмъ не отличаясь отъ прежнихъ лѣтъ, уменьшилась по обороту торговыхъ заведеній, равному въ отчетномъ году 6870361 руб., менѣ 1904 года на 517117 руб.

По свѣдѣніямъ Сувалкской Казенной Палаты, въ отчетномъ году выбрано слѣдующее количество свидѣтельствъ и билетовъ на право производства торговли и промысловъ:

Наименованіе свидѣтельствъ и билетовъ.	Годовыхъ.	Полугодовыхъ.
Сословныхъ купеческихъ свидѣтельствъ: I-й гильдіи .	6	—
» » » II- гильдіи .	51	—
Свидѣтельствъ для торговыхъ предприятий I разряда .	23	1
Безплатныхъ къ нимъ промысловыхъ билетовъ на складочныя помѣщенія	2	—
Свидѣтельствъ для торговыхъ предприятий II разряда [повсемѣстно.	37	7
» » » III класса .	53	—
» » » IV класса .	171	9
на складочныя къ нимъ помѣщенія	1	—
Безплатныхъ промысловыхъ билетовъ на склад. помѣщ.	127	—

Наименованіе свидѣтельствъ и билетовъ.	Годо- выхъ.	Полу- годо- выхъ.
Свидѣтельствъ для торговыхъ предприятий III разряда:		
» » » III класса	269	14
» » » IV класса	1667	113
Свидѣтельствъ на складочныя помѣщенія къ нимъ.	6	—
Безплат. промысловыхъ билетовъ на складоч. помѣщ.	174	—
Свидѣтельствъ для торговыхъ предпр. IV разряда:		
» » » III класса	150	8
» » » IV класса	799	41
» » V разряда на разносный торгъ	4	3
Свидѣтельствъ для промысловыхъ предприятий:		
IV разряда } повсемѣстно.	8	—
V » }	22	—
VI » I класса	17	—
» » III класса	9	—
» » IV класса	37	4
VII » III класса	11	—
» » IV класса	27	2
VIII » III класса	37	—
» » IV класса	39	2
Безплатныхъ промысловыхъ свидѣтельствъ:		
1. Отставнымъ нижнимъ чинамъ и семействамъ цер- ковно-служителей (п. 45 ст. 6 Положенія)	5	—
2. На складочныя помѣщенія (п. 36 ст. 6 и 42 Полож.)	35	—
Свидѣтельствъ для личныхъ промыслов. занятій:		
1. II разряда (экспедиторы).	4	—
2. IV разряда (агенты и торговые посредники)	22	3
3. V разряда для приказчиковъ I класса:		
а) при торгов. I и промысл. II и III разряд.	35	5
б) » » II » IV »	19	5
в) » » III » V и VI »	399	109
4. VI разряда (коммивояжеры).	19	5
5. VII разряда для приказчиковъ II класса:		
а) при торгов. I и промысл. I, II и III разряд.	47	3
б) » » II » IV и V »	45	4

Основного промысловаго налога за промысловыя свидѣтельства и сбора за сословныя купеческія свидѣтельства, а также прибавочныхъ сборовъ, штрафовъ и взысканій за нарушеніе торговыхъ правилъ поступило въ доходъ казны въ 1905 году 82986 руб. 4 коп., менѣе 1904 г. на 3231 руб. 36 коп.

Общій размѣръ оборотовъ и вырученнаго чистаго дохода всѣхъ торговыхъ и промышленныхъ предприятий въ губерніи, обложенныхъ въ 1905 году раскладочнымъ и процентными сборами, выражается слѣдующими данными:

Наименованіе уѣздовъ.	Общій сборъ.	Чистый доходъ.
	Р у б л и.	
Августовскій	808085	73280
Владиславовскій	1142890	106500
Волковышскій.	2274700	321380
Кальварійскій.	920451	80012
Маріампольскій	2179749	179781
Сейнскій	541625	53095
Сувалкскій.	3123600	151360
итого	10991100	965408

Эти предпріятія въ отчетномъ году обложены были раскладочнымъ и процентнымъ сборами въ количествѣ 20100 руб. 43 коп., взыскано же таковыхъ сборовъ 14733 руб. 23 коп.

Внутренняя торговля Сувалкской губерніи по преимуществу выражается въ приготовленіи и продажѣ продуктовъ сельскаго хозяйства въ базарные и ярмарочные дни въ городахъ и посадахъ, гдѣ вмѣстѣ закупается все необходимое для домашняго обихода изъ лавокъ и торговыхъ складовъ.

Въ Сувалкской губерніи, какъ пограничной съ Пруссіей, значительно развита вывозная заграничная торговля тѣми же сельско-хозяйственными продуктами, а также лошадьми, скотомъ и домашнею птицею.

е) Движеніе населенія.

(Прилагаются вѣдомости № № 6—11).

1) Движеніе постояннаго населенія въ Сувалкской губерніи за отчетный годъ опредѣлилось слѣдующими данными:

а) браковъ заключено: въ городахъ	171	} 2466,
» » въ уѣздахъ	2295	
или одинъ бракъ на 234,9 души;		
б) родилось: мальчиковъ	9429	} 18785,
» дѣвочекъ	9356	
въ томъ числѣ незаконнорожденныхъ 781, или 4,1% всѣхъ рожденій;		
в) умерло: мужчинъ	7334	} 14552,
» женщинъ	7218	
или одинъ смертный случай на 32,9 души.		

Въ общемъ перевѣсъ рожденій надъ смертностью составляетъ 4233 души обоюго пола.

2) Движеніе непостояннаго населенія за то же время выразилось въ слѣдующемъ:

а) браковъ заключено: въ городахъ	111	} 436,
» » въ уѣздахъ	325	
или одинъ бракъ на 85,1 души;		

б) родилось: мальчиковъ	1176	} 2435,	} 20046;
» дѣвочекъ	1259		
въ томъ числѣ незаконнорожденныхъ 151, или 6,2% всѣхъ рожденій;			
в) прибыло на жительство: мужчинъ	9218	} 17611,	} 12692.
» » женщинъ	8393		
г) умерло: мужчинъ	817	} 1668,	
» женщинъ	851		
или одинъ смертный случай на 22,3 души;			
д) выбыло: мужчинъ	5731	} 11024,	
» женщинъ	5293		

Слѣдовательно, перевѣсъ прибыли надъ убылью непостояннаго населенія составляетъ 7354 человекъ.

Такимъ образомъ, населеніе губерніи въ теченіе отчетнаго года должно было бы увеличиться на 11587 душъ обоого пола, при естественномъ приростѣ населенія въ 5000 человекъ, (0,81%). Но благодаря усилившейся въ отчетномъ году эмиграціи, по случаю призыва запасныхъ въ дѣйствовавшія противъ Японцевъ войска, наличный составъ населенія губерніи отчетнаго года, сравнительно съ прошлогоднимъ, уменьшился на 879 человекъ. Весь наличный составъ постояннаго и непостояннаго населенія губерніи по національностямъ, вѣроисповѣданіямъ и сословіямъ распределяется слѣдующимъ образомъ:

а) по національностямъ:

литовцевъ	333362	чел.
поляковъ	149637	"
евреевъ	80780	"
нѣмцевъ	33213	"
русскихъ	18887	"
другихъ національностей	590	"
итого	616469	чел.

б) по вѣроисповѣданіямъ:

римско-католиковъ	478872	чел.
евреевъ	80780	"
протестантовъ	37512	"
старобрядцевъ	11554	"
православныхъ	7543	"
магометанъ	208	"
итого	616469	чел.

в) по сословіямъ:

крестьянъ усадебныхъ	379513	чел.
» безземельныхъ	129000	"
мѣщанъ	68510	"
отставныхъ и запасныхъ нижнихъ чиновъ	19612	"
мѣщанъ рольниковъ	12901	"
дворянъ	2434	"
иностранцевъ	1549	"
чиновниковъ	1486	"
купцовъ	1136	"
духовенства	328	"
итого	616469	чел.

II.

Подати и повинности.

а) Окладные и неокладные сборы.

(Прилагаются ведомости № № 12—17).

1) Въ 1905 году причиталось къ поступленію окладныхъ податей, за исключеніемъ пеней:

а) съ дворскихъ имѣній	147494 р. 47 к.
б) съ селеній	448072 „ 7 „
в) съ посадовъ	13596 „ 43 „
г) съ городовъ	63838 „ 86 „
д) государственнаго квартирнаго налога.	7034 „ 62 „
итого	680036 р. 45 к.

Въ счетъ сего поступило:

а) съ дворскихъ имѣній	127305 р. 12 к.
б) съ селеній	350856 „ 30 „
в) съ посадовъ	10977 „ 5 „
г) съ городовъ	57072 „ 66 „
д) государственнаго квартирнаго налога	6792 „ 63 „
итого	553003 р. 76 к.

Затѣмъ, осталось въ недоимкѣ къ 1 января 1906 года:

а) съ дворскихъ имѣній	20189 р. 35 к.
б) съ селеній	97215 „ 77 „
в) съ посадовъ	2619 „ 38 „
г) съ городовъ	6766 „ 20 „
д) государственнаго квартирнаго налога	241 „ 99 „
итого	127032 р. 69 к.

Сверхъ того поступило податей въ счетъ оклада 1906 г. 166 р. 75 к. и за другія губерніи 149 р. 5 к.

Общее поступленіе окладныхъ налоговъ за отчетный годъ составляетъ 81,32% суммы, причитавшейся къ поступленію по губерніи, и распределяется по категоріямъ плательщиковъ слѣдующимъ образомъ:

государственнаго квартирнаго налога	96,56 ⁰ / ₁₀₀
податей съ городовъ	89,40 ⁰ / ₁₀₀
съ дворскихъ имѣній	86,31 ⁰ / ₁₀₀
съ посадовъ	80,73 ⁰ / ₁₀₀
съ селеній	78,30 ⁰ / ₁₀₀

Поступленіе податей по уѣздамъ губерніи выражается слѣдующимъ процентомъ причитавшейся къ поступленію суммы:

гор. Сувалки.	99,70 ⁰ / ₀
уѣзды: Сейнскій	99,68 ⁰ / ₀
Сувалкскій	98,81 ⁰ / ₀
Августовскій	95,88 ⁰ / ₀
Кальварійскій	83,86 ⁰ / ₀
Маріампольскій	69,67 ⁰ / ₀
Волковышскій.	67,96 ⁰ / ₀
и Владиславовскій	67,47 ⁰ / ₀

Сопоставляя суммы окладныхъ налоговъ по губерніи за отчетный годъ съ предшествовавшимъ 1904 годомъ, оказывается:

	Слѣдовало поступить недоимокъ и оклада		Поступило и зачислено недоимокъ и оклада		Осталось къ поступленію недоимокъ, оклада и разероченныхъ.		
	Р у б л и и к о п е й к и.						
въ 1904 году	677623	43	675817	41	2901	94	
въ 1905 году	680036	45	553003	76	127467	30	
въ 1905 г.	болѣе	2413	2	—	—	124565	36
	менѣе	—	—	122813	65	—	—

Такимъ образомъ, въ отчетномъ году причиталось къ поступленію окладныхъ податей болѣе, чѣмъ въ 1904 году, на 2413 руб. 2 коп., поступило менѣе на 122813 руб. 65 коп., и недоимочная сумма увеличилась по губерніи на 124565 руб. 36 коп.

Въ общемъ выводѣ, поступленіе всѣхъ податей по губерніи оказалось менѣе противъ 1904 года на 18,41⁰/₀, при чемъ уменьшеніе это падаетъ преимущественно на уѣзды: Владиславовскій, Волковышскій, Маріампольскій и Кальварійскій.

Изъ оставшихся къ 1906 году въ недоборѣ податей въ теченіе января мѣсяца 1906 года

поступило	99164 р. 19 к.
сложено	60 р. 27 к.
разсрочено и отсрочено	662 р. 42 к.
пріостановлено взысканіемъ	47 р. 10 к.
итого.	99933 р. 98 к.

и осталось на 1 февраля ко взысканію 27098 р. 71 к.

2) Неокладныхъ доходовъ, исчисленныхъ по смѣтнымъ расписаніямъ, назначено было къ поступленію въ 1905 году, вообще по всѣмъ вѣдомствамъ, всего 12741198 руб. 93 коп., дѣйствительно же поступило 10613329 руб. 34 коп., т. е. менѣе на 2127869 руб. 59 коп.

Въ частности поступило болѣе на 119916 руб. 30 коп. противъ назначеній по смѣтамъ Главныхъ Управленій: Интендантскаго, Военно-учебныхъ заведеній, Неокладныхъ Сборовъ и казенной продажи питей,

Почтъ и Телеграфовъ, а также по смѣтамъ Главнаго Штаба, Горнаго Департамента, Министерствъ: Народнаго Просвѣщенія, Путей Сообщенія и Юстици; самое же большое увеличеніе въ поступленіи, а именно 62601 руб. 2 коп., падаетъ на Главное Управленіе Неокладныхъ Сборовъ и казенной продажи питей.

По остальнымъ вѣдомствамъ поступило менѣе на 2247785 р. 89 к., изъ которыхъ самый большій недоборъ, именно 1678927 руб. 42 коп., падаетъ на Департаментъ Таможенныхъ Сборовъ.

3) Неокладныхъ сборовъ къ 1 января 1905 года по счетамъ казенной палаты и казначействъ оставалось въ недоимкахъ 2647111 р. 83 к.

Въ 1905 году зачислено къ поступленію:

недоимокъ	262615 р. 18 к.
оклада I-й половины	37962 р. 97 к.
оклада II-й половины	44200 р. 67 к.
<hr/>	
итого	344778 р. 82 к.

Всего подлежало взысканію:

недоимокъ	2909727 р. 1 к.
оклада I-й половины	37962 р. 97 к.
оклада II-й половины	44200 р. 67 к.
<hr/>	
итого	2991890 р. 65 к.

101-18

Въ то число поступило:

недоимокъ	42734 р. 85 к.
оклада I-й половины	32566 р. 65 к.
оклада II-й половины	22241 р. 15 к.
<hr/>	
итого	97542 р. 65 к.

Сложено со счетовъ:

недоимокъ	2306911 р. 43 к.
оклада I-й половины	852 р. 91 к.
оклада II-й половины	1599 р. 11 к.
<hr/>	
итого	2309363 р. 45 к.,

а именно:

- а) поступившихъ въ кассы спеціальныхъ сборщиковъ 758 р. 14 к.
- б) поступившихъ въ кассы другихъ губерній 987 р. 6 к.
- в) за поступленіемъ въ свои кассы 2387 р. 18 к.
- г) неподлежаще числившихся 1719 р. 37 к.
- д) по безнадежности поступленія 1297 р. 33 к.
- е) по Всемиловѣйшимъ Манифестамъ 1894, 1896 и 1904 годовъ 2302178 р. 37 к.
- и з) за переводомъ на счета другихъ Палатъ 36 р. — к.

итого 2309363 р. 45 к.

всего убыло 2406906 р. 10 к.

Затѣмъ, къ 1 января 1906 года осталось ко взысканію:

недоимокъ	560080 р. 73 к.
оклада I-й половины	4543 р. 41 к.
оклада II-й половины	20360 р. 41 к.
<hr/>	
итого	584984 р. 55 к.

Въ этой суммѣ заключаются предполагаемая къ сложенію со счетовъ:

а) по безнадежности поступления	228649 р. 27 к.
(въ томъ числѣ 182474 р. 26 к. штрафовъ, наложенныхъ на семейства евреевъ, уклонившихся отъ исполненія воинской повинности).	
б) разсроченныя и отсроченныя	3243 р. 70 к.
в) приостановленныя взысканіемъ	41578 р. 57 к.
и г) неподлежащія по разнымъ обстоятельствамъ взысканію черезъ полицію	10615 р. 95 к.
	<hr/>
	итого 284087 р. 49 к.

Такимъ образомъ, дѣйствительная недоимка къ концу отчетнаго 1905 года, подлежащая взысканію мѣрами полиціи, составляетъ 300897 р. 6 коп. (въ томъ числѣ 257898 р. 38 к. штрафовъ, наложенныхъ на семейства евреевъ, уклонившихся отъ исполненія воинской повинности).

4) Основнаго промысловаго налога съ прибавочными сборами за промысловыя свидѣтельства и сбора за сословныя купеческія свидѣтельства, а также штрафовъ и взысканій за нарушеніе торговыхъ правилъ поступило въ доходъ казны за торговый операціонный годъ, т. е. съ 1 ноября 1904 года по 1 ноября 1905 года, всего 82986 р. 4 к., а такъ какъ за такой же періодъ, т. е. за время съ 1 ноября 1903 года по 1 ноября 1904 года, поступило 86217 р. 40 к., то въ отчетномъ году значится уменьшеніе поступления сего налога на 3231 руб. 36 коп.

5) Дополнительныхъ сборовъ раскладочнаго и процентнаго съ предприятий *необязательныхъ публичною стеченностью*, а также штрафовъ за неподачу въ установленный срокъ плательщиками раскладочнаго сбора заявленій, требуемыхъ ст. 123 Положенія о Государственномъ промысловомъ налогѣ, оставалось въ недоимкѣ къ 1 января 1905 г. 3528 р. 38 к., назначено къ поступленію въ 1905 году:

а) раскладочнаго сбора	17013 р. 43 к.
б) процентнаго сбора	3008 р. — к.
и в) штрафовъ	79 р. — к.
	<hr/>
	итого 20100 р. 43 к.
	<hr/>
	всего . 23628 р. 81 к.

Въ счетъ сего поступило:

а) недоимокъ	3159 р. 92 к.
б) раскладочнаго сбора	12346 р. 73 к.
в) процентнаго сбора	2340 р. — к.
и г) штрафовъ	46 р. 50 к.
	<hr/>
	итого 17893 р. 15 к.

Недоимка эта числится:

по городу Сувалкамъ	2104 р. 35 к.
по уѣздамъ:	
Сувалкскому	93 р. — к.
Августовскому	259 р. 90 к.
Сейнскому	14 р. — к.
Кальварійскому	534 р. 58 к.
Маріампольскому	1054 р. 84 к.

101218

Волковышскому	1307 р. 42 к.
и Владиславовскому	307 р. 99 к.
и б) Дополнительных сборов—налога съ капитала и процентнаго сбора съ прибыли съ предприятий <i>обязанных публичною отчетностью</i> въ отчетномъ 1905 году назначено было къ поступленію и поступило:	
а) налога съ капитала	51 р. 51 к.
и б) процентнаго сбора	307 р. 70 к.
	итого 359 р. 21 к.,

менѣе 1904 года на 264 руб. 19 коп.

б) Государственные и губернскіе земскіе сборы.

1) Транспортный.

(Вѣдомость № 18).

Транспортный сборъ на 1905 годъ былъ опредѣленъ Министерствомъ Внутреннихъ Дѣлъ по 17 коп. съ каждаго городского и сельскаго дыма.

Сбора этого подлежало поступленію въ 1905 году 12490 руб. 20 коп., изъ которыхъ 324 руб. 13 коп. не могли быть взысканы къ 1-му января 1906 г., по случаю разгромовъ въ Владиславовскомъ уѣздѣ.

2) Страховой.

(Вѣдомости №№ 19—23).

Взаимное страхованіе строеній отъ огня, по правиламъ Высочайше утвержденнаго 10 іюня 1900 года положенія, дѣйствія свои въ Сувальской губерніи за истекшій 1905 годъ выразило слѣдующими данными:

Къ 1-му января 1905 года находилось въ застрахованіи 62339 всѣхъ недвижимостей, по которымъ 215049 строеній застрахованы были по общей оцѣнкѣ и 4052 строенія—по подробной оцѣнкѣ, всего 219101 строеніе. Оцѣночная стоимость всѣхъ этихъ строеній равнялась 47457080 руб., страховая же сумма по всѣмъ застрахованіямъ опредѣлена была въ размѣрѣ 44268350 руб.

Движеніе страхового сбора по Сувальской губерніи въ отчетномъ 1905 году представляется въ слѣдующемъ видѣ: въ теченіе года ожидалось къ поступленію недоимокъ и оклада 356145 р. 15 к.; изъ означеннаго числа взыскано 303316 руб. 22 коп., исключено 553 руб. 27 коп. и осталось въ недоимкѣ къ 1 января 1906 года 52275 р. 66 коп.

Въ отчетномъ году произошло 540 пожаровъ, затронувшихъ 659 застрахованныхъ недвижимостей. Сумма причиненнаго этими пожарами убытка составляетъ 254316 руб. 30 коп.

3) Сборъ со скотовладельцевъ и процентный сборъ съ гуртоваго скота.

(Вѣдомость № 18).

Сборы эти установлены Высочайше утвержденными 12 іюня 1902 года правилами о ветеринарно-полицейскихъ мѣрахъ по предупрежденію и прекращенію заразныхъ и повальныхъ болѣзней на животныхъ и по обезвреживанію сырыхъ животныхъ продуктовъ.

Въ 1905 году ожидалось къ поступленію означенныхъ сборовъ:
недоимокъ прежнихъ лѣтъ и оклада отчетнаго года. 26517 р. 27 к.
поступило 16734 р. 38 к.
осталось въ недоимкѣ къ 1 января 1906 года 9782 р. 89 к.

4) Дорожный.

(Вѣдомость № 18).

Дорожный сборъ взимается на основаніи Высочайше утвержденныхъ 19 іюня 1870 года правилъ о содержаніи земскихъ дорогъ въ размѣрѣ: съ сельскихъ обывателей—15% отъ уплачиваемаго ими основнаго поземельнаго налога и подымной подати, а съ городскихъ—15% отъ поземельнаго налога и налога съ городскихъ недвижимыхъ имуществъ.

Кромѣ того, въ пользу дорожнаго сбора взимается 10% съ уплачиваемой въ казну пошлины за свидѣтельства на право торговли и промысловъ, за ярмарочные торговые документы и билеты на торговля и промышленныя заведенія.

Въ отчетномъ году сбора этого подлежало поступленію вмѣстѣ съ недоимкою прежнихъ лѣтъ. 99270 р. 16 к.
въ счетъ этой суммы поступило. 81032 р. 87 к.
и осталось въ недоимкѣ къ 1 января 1906 года. 18237 р. 29 к.

в) Городскіе доходы и расходы.

(Вѣдомости № № 20—22).

По утвержденнымъ на 1905 годъ городскимъ росписямъ, назначено было къ поступленію доходовъ по 10 городамъ Сувалкской губерніи 148467 руб.

Дѣйствительно поступило 137996 "

Менѣ противъ смѣтнаго назначенія на 10471 "

Расходовъ по тѣмъ же росписямъ предполагалось. 148467 "

Дѣйствительно расходовано. 123898 "

Менѣ противъ смѣтнаго назначенія на 24569 "

Къ 1 января 1906 года, по счетамъ городскихъ кассъ въ Сувалкской губерніи, осталось въ недоимкѣ городскихъ доходовъ 35190 руб. 65½ коп. Изъ нихъ 17311 руб. 74½ коп. предположены къ сложенію со счетовъ, по безнадежности къ поступленію, а остальные 17878 руб. 91 коп. подлежатъ взысканію.

Къ началу 1906 года находилось на храненіи въ Ломжинскомъ отдѣленіи государственнаго банка: а) запасныхъ городскихъ капиталовъ 97913 руб. и б) неприкосновеннаго капитала 54305 руб.

г) Акцизные сборы.

Въ отчетномъ году поступило акцизныхъ доходовъ по Сувалкской губерніи, не считая дохода отъ продажи вина въ казенныхъ винныхъ лавкахъ, всего 890367 руб. 27 коп.

Въ частности поступленія эти выразились по производствамъ:

- 1) винокуренному. 719838 р. 55 к.
- 2) пиво-медоваренному. 133101 р. 5 к.
- 3) табачному 37427 р. 67 к.

д) Натуральная повинности.

1) Квартирная.

Отводомъ квартиръ и разнаго рода помѣщеній пользовались въ 1905 г. войска и чины нѣкоторыхъ учрежденій гражданскаго вѣдомства.

Кромѣ мѣстныхъ воинскихъ управленій (уѣздныхъ воинскихъ начальниковъ въ г. г. Сувалкахъ, Мариамполѣ, Августовѣ и Кальваріи, съ состоящими при нихъ командами, губернскаго и 3-хъ уѣздныхъ жандармскихъ управленій и 4-хъ продовольственныхъ магазиновъ въ г. г. Сувалкахъ, Августовѣ, Мариамполѣ и Кальваріи), въ отчетномъ году расположены были въ губерніи на постоянныхъ квартирахъ слѣдующія войска:

- 1) Въ гор. Сувалкахъ: Штабъ 2-й кавалерійской дивизіи, 6-й лейбъ-драгунскій Павлоградскій Императора Александра III полкъ, 4-й лейбъ-драгунскій Псковскій Императрицы Маріи Ѳеодоровны полкъ; 157 и 164 пѣхотные и 5-й стрѣлковый запасные баталіоны, 3-я и 4-я конно-артиллерійскія батареи 2-го конно-артиллерійскаго дивизиона.
- 2) Въ гор. Августовѣ: 2-й Донской казачій полкъ и 104 пѣхотный Устюжскій генерала князя Багратіона полкъ. Въ пос. Сопочкинѣ, Августовскаго уѣзда, одна рота 104 пѣхотнаго Устюжскаго полка.
- 3) Въ гор. Кальваріи: 5-й лейбъ-драгунскій Курляндскій Императора Александра III полкъ и 112 пѣхотный Уральскій полкъ.
- 4) Въ пос. Олита, Кальварійскаго уѣзда: 67-я артиллерійская бригада и 3-я рота 3-го Понтоннаго баталіона.
- 5) Въ гор. Мариамполѣ: 9-й драгунскій Елисаветградскій полкъ, 111-й пѣхотный Донской полкъ и 4-я сотня 2 Донскаго казачьяго полка.
- 6) Въ Понѣмонской гминѣ, Мариампольскаго уѣзда: одна крѣпостная саперная рота, Ковенское крѣпостное воздухоплавательное отдѣленіе, 5-я конно-артиллерійская батарея, Ковенская крѣпостная артиллерія и 5-я вылазочная батарея.
- 7) Въ Алексотской гминѣ, Мариампольскаго уѣзда, на мызѣ Горная-Фреда: 1, 2 и 3 Ковенскіе крѣпостные пѣхотные полки.
- 8) Въ гор. Волковышкахъ: Штабъ и 5 эскадроновъ 8-го драгунскаго Смоленскаго Императора Александра III полка и 6-я конно-артиллерійская батарея.
- 9) Въ гор. Вержболовѣ, Волковышскаго уѣзда: эскадронъ 8-го драгунскаго Смоленскаго Императора Александра III полка.
- 10) Въ пос. Кибартахъ, Волковышскаго уѣзда: 1-я рота 111 пѣхотнаго Донскаго полка и Вержболовская бригада пограничной стражи.
- 11) Въ г. Владиславовѣ и Владиславовскомъ уѣздѣ: 4-я рота 111 пѣхотнаго Донскаго и 5-я рота 112 пѣхотнаго Уральскаго полковъ и 2-я сотня 2 Донскаго казачьяго полка.
- 12) Въ гор. Сейнахъ: 8-я рота 104 пѣхотнаго Устюжскаго полка.

2) Подводная.

Повинность эта отбывалась населением губернии, на основании правил, изданных 6. Совѣтомъ Управленія Царства Польскаго 22 апрѣля (4 мая) 1858 года.

Поставка подводъ для перевозки воинскихъ тяжестей, арестантовъ и земскихъ стражниковъ производилась за установленную приведенными выше правилами плату, а также бесплатно въ нѣкоторыхъ случаяхъ для проѣзда жандармовъ и нижнихъ чиновъ и ихъ семействъ.

3) Воинская.

Въ 1905 году по Сувалкской губернии произведенъ былъ тридцать второй призывъ новобранцевъ.

По разверсткѣ къ приему на службу въ 1905 году назначено было 2705 новобранцевъ, на пополненіе которыхъ значилось по общимъ призывнымъ спискамъ 6372 (христіанъ 5624, евреевъ 747 и магометанъ 1) и по дополнительнымъ спискамъ—204, всего 6576 человекъ.

Въ числѣ внесенныхъ въ призывные списки было:

а) имѣвшихъ право на льготу по семейному положенію:

1-го разряда	1497 чел.
2-го „	858 „
3-го „	282 «

б) получившихъ отсрочку:

1) по имущественному положенію.	2 „
2) на окончаніе образованія.	31 „
3) для поступленія въ духовное званіе.	2 „
4) по невозможности и для поправленія здоровья	185 „
5) за нахожденіемъ подъ слѣдствіемъ и судомъ. .	5 „

При приемѣ и осмотрѣ для пополненія означеннаго числа новобранцевъ:

а) принято въ войска. 725 чел.

(26,8% всѣхъ назначенныхъ къ приему на службу),

б) зачислено въ запасъ. 15 „

в) признано годными къ назначенію въ ратники ополченія 2-го разряда. 203 „

г) признано неспособными. 367 „

Не явилось къ призыву безъ уважительныхъ причинъ. . 3509 „

(53% всѣхъ внесенныхъ въ призывные списки).

Осталось въ недоборѣ 1965 „

въ томъ числѣ христіанъ 1617, евреевъ 347 и магометанъ 1.

Въ числѣ принятыхъ въ военную службу было:

а) имѣвшихъ право на льготу 1-го разряда. 1 „

» „ „ 2-го „ 154 „

» „ „ 3-го „ 73 „

б) женатыхъ. 22 „

в) съ правомъ на сокращенные сроки службы по образованію. 18 „

г) грамотныхъ 285 „

д) по національности:

русскихъ	97	”
поляковъ	157	”
литовцевъ	358	”
нѣмцевъ	61	”
евреевъ	52	”

На семейства евреевъ, уклонившихся при послѣднемъ призывѣ отъ исполненія воинской повинности, на основаніи 395 статьи устава о воинской повинности, наложено въ 1905 году денежныхъ штрафовъ 168900 рублей.

III.

Общественное благоустройство и благочиніе.

а) Казенныя и общественныя зданія.

Изъ присутственныхъ мѣстъ Сувалкской губерніи вѣдомства Министерства Внутреннихъ Дѣлъ (не считая почтово-телеграфныхъ учреждений) помѣщаются въ казенныхъ зданіяхъ: квартира начальника губерніи и канцелярія губернатора, губернское правленіе (съ губернскимъ по воинской повинности присутствіемъ и губернскимъ совѣтомъ общественнаго призрѣнія), а также Сувалкское и Сейнское уѣздныя управленія.

Изъ общественныхъ строительныхъ работъ Сувалкской губерніи за отчетный годъ заслуживаютъ вниманія слѣдующія:

- 1) Въ селѣ Мирославѣ построена еврейская синагога на 1359 руб. 50 коп.
- 2) Въ гор. Сейнахъ построена евангелическо-аугсбургская церковь на 5898 руб. 16 коп.
- 3) Построенъ костельный деревянный домъ въ р.-к. приходѣ Удрія-Плебанская на 1144 руб. 88 коп.
- 4) Въ посадѣ Лоздзее построена каменная еврейская синагога на 4412 руб. 92 коп.
- 6) Въ посадѣ Лоздзее построенъ римско-католическій костель на 27171 руб. 63 коп.

б) Дороги, мосты и перевозки.

Земскія дороги, пролегающія черезъ Сувалкскую губернію, были тѣ же самыя, какъ и въ 1904 году, и кромѣ того шоссирована часть Сынтово-Шлакского I-во—разряднаго грунтового тракта на протяженіи 1 версты и Сувалкско-Рачковского на протяженіи 3 версты 20 саж.

Въ 1905 году произведены по подряду съ торговъ: ремонтъ существующихъ въ губерніи дорогъ I-го разряда, или губернскихъ, а также постройка мостовъ и другихъ дорожныхъ сооружений на этихъ дорогахъ на сумму 43144 руб. 73 коп., а именно,

по уѣздамъ: Августовскому	1997	руб.	55	коп.
Владиславовскому	8470	"	6	"
Волковышскому	4160	"	50	"
Кальварійскому	8000	"	16	"
Маріампольскому	7634	"	76	"
Сейнскому	9224	"	82	"
Сувалкскому	3656	"	88	"

Ремонтъ земскихъ дорогъ II-го разряда производился гминами на мѣстныя средства, т. е. натуральною-шарварковою повинностью, ежегодно

назначаемою гминными сходами, по мѣрѣ дѣйствительной надобности, а дороги III-го разряда—проселочныя исправлялись средствами частныхъ владѣльцевъ, чрезъ земли коихъ онѣ пролегаютъ.

в) Почты и телеграфы.

Въ 1905 году въ Сувалкской губерніи состояло учреждений:

а) почтово-телеграфныхъ	25
б) почтовыхъ	6
в) телеграфныхъ (вспомогательныхъ и временныхъ)	2
г) телефонныхъ станцій	8

Въ нихъ состояло служащихъ:

а) чиновниковъ	119
б) нижнихъ служителей	112
Почтовыхъ ящиковъ было	86

Протяженіе путей слѣдованія почтъ по линиямъ желѣзной дороги

2236 версты

По нимъ пройдено

357028 "

Протяженіе по почтовымъ дорогамъ

320¹/₂ "

По нимъ пройдено

205525 "

Протяженіе по проселочнымъ дорогамъ

56³/₄ "

По нимъ пройдено

31187 "

Почтовыхъ станцій

13

Въ 1905 году подъ почты, эстафеты и проѣзжающихъ выпущено

21087 лошадей

Сберегательныхъ кассъ къ 1-му января 1906 г. состояло

30

Принято вкладовъ на сумму

308689 руб.

Выдано вкладовъ » »

220501 »

Движеніе почтовой и телеграфной корреспонденціи въ почтовыхъ и почтово-телеграфныхъ учрежденіяхъ Сувалкской губерніи за 1905 г. выразилось слѣдующими данными:

Наименованіе корреспонденцій.	Количество.	Цѣнность въ руб.
П О Ч Т О В А Я.		
I. м ѣ с т н а я:		
Простыхъ закрытыхъ писемъ платныхъ	20209	—
" " " " безплатныхъ	16768	—
" открытыхъ писемъ платныхъ	4236	—
" " " " безплатныхъ	340	—
" бандерольныхъ отправленій	16435	—
Абонементныхъ повременныхъ изданій	—	—
Заказной корреспонденціи	3276	—
Денежныхъ и цѣнныхъ пакетовъ	341	2283
Цѣнныхъ посыпокъ	—	—
Денежныхъ переводовъ	245	7138

II. иногородная:			
Простых закрытых писемъ	платныхъ . . .	960565	—
	бесплатныхъ . . .	610408	—
" открытых писемъ	платныхъ . . .	510999	—
	бесплатныхъ . . .	4842	—
" бандерольныхъ отправленій . . .		207920	—
Абонементныхъ повременныхъ изданій . . .		1210210	—
" " " отправлено . . .		—	—
Заказной корреспонденци . . .		104883	—
Денежныхъ и цѣнныхъ пакетовъ	отправлено . . .	31474	9193066
	получено . . .	98729	4785532
Цѣнныхъ посылокъ . . .	отправлено . . .	25843	2462031
	получено . . .	20853	335348
Посылокъ безъ цѣны получено . . .		13277	—
Цѣнность переходящей корреспонденци . . .		—	53669424
Въ числѣ пересланной корреспонденци было сь наложеннымъ платежемъ:			
а) отправлено посылокъ . . .		3463	52063
" другихъ отправленій . . .		647	
б) получено посылокъ . . .		5179	71336
" другихъ отправленій . . .		5187	
Денежныхъ переводовъ отправлено по почтѣ . . .		83751	2955952
" " " по телеграфу . . .		1507	
" " получено по почтѣ . . .		100897	3159531
" " " по телеграфу . . .		1700	
III. международная:			
Простыхъ закрытыхъ писемъ . . .	отправлено . . .	347582	—
	получено . . .	482544	—
" открытых " . . .	отправлено . . .	62196	—
	получено . . .	97739	—
Бандерольныхъ отправленій . . .	отправлено . . .	23897	—
	получено . . .	42911	—
Абонементныхъ повремен. изданій	отправлено . . .	52	—
	получено . . .	28121	—
Заказной корреспонденци . . .	отправлено . . .	11105	—
	получено . . .	26300	—
Денежныхъ и цѣнныхъ пакетовъ	отправлено . . .	2702	258092
	получено . . .	14326	1239135
Цѣнныхъ посылокъ . . .	отправлено . . .	207	2030
	получено . . .	48	834
Посылокъ безъ цѣны . . .	отправлено . . .	31	—
	получено . . .	1907	—
Денежныхъ переводовъ по почтѣ	отправлено . . .	2182	34011
	получено . . .	14798	503282
Т Е Л Е Г Р А Ф Н А Я			
а) мѣстная:			
Телеграммъ тарифныхъ . . .		943	—
" бесплатныхъ . . .		43	—

б) иногородная:			
Телеграммъ тарифныхъ	получено	80016	—
	отправлено	78571	—
Телеграммъ бесплатныхъ	получено	10406	—
	отправлено	4994	—
III. международная:			
Телеграммъ тарифныхъ	отправлено	3636	—
	получено	5869	—
Телеграммъ служебныхъ	отправлено	255	—
	получено	306	—
Переходящихъ телеграммъ внутреннихъ и междуна- родныхъ		105067	—
Произведено расхода на содержаніе личнаго со- става и хозяйственныя потребности		—	102145
Выручено дохода:			
Почтового сбора	—		183186
Телеграфнаго сбора	—		64253
Телефоннаго сбора	—		73

г) Государственные имущества.

Въ Сувалкской губерніи въ вѣдѣніи казеннаго лѣснаго вѣдомства къ 1 января 1906 г. числится 205992,5 дес. лѣсовъ, въ томъ числѣ:

- 1) единственнаго владѣнія казны 185747,7 дес.
- 2) майоратныхъ, состоящихъ подъ надзоромъ казеннаго лѣснаго управленія 20077,7 дес.
- 3) подуховныхъ, проданныхъ въ частную собственность съ разсрочкою платежа 158,8 дес.
- 4) спорныхъ 8,3 дес.

Казенные лѣса въ административномъ отношеніи раздѣлены на 16 лѣсничествъ, 39 объѣздовъ и 347 обходовъ.

Въ лѣсохозяйственномъ отношеніи лѣса единственнаго владѣнія казны раздѣлены на 171 хозяйственныхъ единицъ (дачъ), изъ коихъ 158 хоз. един. (дачъ), площадью 177436,5 дес., заняты хвойными насажденіями или съ господствомъ хвойныхъ породъ; въ 5 дачахъ, площадью 3250,5 дес., преобладаютъ лиственныя насажденія, и наконецъ 8 дачъ, площадью 5060,7 дес., состоятъ изъ торфяныхъ болотъ, поросшихъ мѣстами низкорослой сосной и березой.

Въ отчетномъ году отпускъ лѣса производился изъ 163 дачъ, площадью 180687 дес., при чемъ выручено дохода:
за отпущенный лѣсъ 716109 руб. 96 коп.

отъ побочныхъ польвозаній.	8327 руб. 92 коп.
отъ оброчныхъ статей.	14287 руб. 83 коп.
взысканій за нарушение лѣсного устава.	3418 руб. 13 коп.
отъ продажи движимаго негоднаго имущества и случайныхъ доходовъ	5839 руб. 91 коп.

итого 747983 руб. 75 коп.

Валовой доходъ отъ лѣсовъ единственнаго владѣнія казны составляетъ съ одной десятины общей площади лѣсовъ 4 руб. 2 коп.

Въ теченіе 1905 года израсходовано:

1) на содержаніе центрального губернскаго лѣснаго управленія.	20912 руб. 38 коп.
2) на содержаніе и прочіе расходы мѣстнаго лѣснаго управленія.	87718 руб. 80 коп.
3) на расходы, которые не могутъ быть отне- сены специально ни на лѣсничество, ни на управ- леніе	5775 руб. 62 коп.
4) на уплату гминныхъ сборовъ съ казенныхъ лѣсовъ и земель лѣснаго вѣдомства.	20371 руб. 57 коп.

итого 134778 руб. 37 коп.

Такимъ образомъ, чистый доходъ равняется 613205 руб. 38 коп., что составляетъ съ одной десятины общей площади лѣсовъ 3 руб. 29 коп.

д) Аресты, тюрьмы и этапы.

Въ отчетномъ 1905 г. въ Сувалкской губерніи существовали тѣже мѣста заключенія, что и въ предшествовавшемъ году, а именно: двѣ тюрьмы, одна слѣдственная въ гор. Сувалкахъ, а другая—исправительно-слѣдственная въ гор. Кальваріи, шесть подслѣдственныхъ арестовъ въ городахъ: Августовѣ, Сейнахъ, Мариамполѣ, Волковышкахъ, Владиславовѣ и дер. Алексотѣ (Мариампольскаго уѣзда) и полицейскіе аресты при городскихъ магистратахъ и гминныхъ управленіяхъ.

Изъ означенныхъ мѣстъ заключенія Кальварійская тюрьма помѣщается въ казенномъ зданіи, Августовскій и Сейнскій подслѣдственные аресты въ городскихъ, а остальные подслѣдственные аресты и Сувалкская тюрьма—въ частныхъ наемныхъ домахъ.

Въ отчетномъ году произведены были обыкновенныя ремонтныя работы въ Кальварійской тюрьмѣ на сумму 299 руб. 88 коп. и въ Сувалкской—на 113 руб. 72 коп.

Въ Кальварійской тюрьмѣ въ 1905 г. содержалось 596, а въ Сувалкской 427 арестантовъ; общее же число сутокъ, проведенныхъ арестантами въ тюрьмахъ, составляло: по первой 45690, а по второй 13383, такимъ образомъ, среднее ежедневное число содержащихся было въ Кальварійской тюрьмѣ 125, а въ Сувалкской 37 человекъ.

Изъ числа содержащихся въ тюрьмахъ арестантовъ было осужденныхъ: а) въ каторжные работы 12, б) къ заключенію въ исправительное арестантское отдѣленіе 43 и в) къ тюремному заключенію 288, а всего 343. Изъ этого числа въ 1905 г. оставлено для содержанія въ Кальварійской тюрьмѣ впредь до особаго распоряженія со стороны Глав-

наго тюремнаго управления 12 ссыльно-каторжныхъ, а изъ числа при-сужденныхъ къ заключенію въ исправительное арестантское отдѣленіе, по неимѣнію въ Сувалкской губерніи сего рода мѣстъ залюченія, отпра-вленно: въ Варшавское исправительное отдѣленіе 5, въ Виленское 23 и Псковское 2, остальные же 13 человекъ, какъ оказавшіеся неспособ-ными къ работамъ въ арестантскихъ отдѣленіяхъ, отправлены: 6 чело-вѣкъ въ Сѣдлецкую тюрьму, а 7 человекъ по краткости сроковъ оста-влены въ Кальварійской тюрьмѣ.

Продовольствіе арестантовъ въ отчетномъ году производилось въ Кальварійской тюрьмѣ посредствомъ подряда, съ платою за суточную арестантскую порцію по 10,01 коп., а въ Сувалкской—хозяйственнымъ способомъ по средне-справочнымъ современнымъ заготовленію продук-товъ цѣнамъ, и продовольствіе обошлось по 8,85 коп. на человекъ. Со-державшіеся въ подслѣдственныхъ и полицейскихъ арестахъ продоволь-ствовались за плату по 9 коп. въ день на человекъ, согласно нормѣ, определенной Министерствомъ Юстиціи.

Для пользованія заболѣваемыхъ арестантовъ при Кальварійской тюрьмѣ находится лазаретъ и состоятъ штатные врачъ и фельдшеръ; больные же арестанты Сувалкской тюрьмы и арестовъ пользовались лѣ-ченіемъ въ мѣстныхъ гражданскихъ больницахъ.

Изъ 59 больныхъ арестантовъ Кальварійской тюрьмы въ 1905 г. выздоровѣло 50 и умерло 2, а изъ числа содержавшихся въ Сувалкской тюрьмѣ находилось въ больницахъ на излѣченіи 23 человекъ и выздо-ровѣло 15. Эпидемическихъ болѣзней между арестантами, содержащи-мися въ мѣстахъ заключенія губерніи, въ отчетномъ году не было.

Согласно Высочайше утвержденнаго 6 января 1886 г. мнѣнія Госу-дарственнаго Совѣта о занятіи арестантовъ работами и распредѣленіи получаемыхъ отъ сего доходовъ, къ обязательнымъ работамъ привле-каются осужденные арестанты, содержащіеся въ Кальварійской и Су-валкской тюрьмахъ, которые въ 1905 г. занимались приготовленіемъ папиросныхъ гильзъ, шитьемъ обуви, щипаньемъ перьевъ, рубкою дровъ каменщиичьими и столярными работами, пряжей льна, вязаніемъ рыбо-ловныхъ сѣтей, плетеніемъ матъ, плетеніемъ туфель изъ бичевки и хо-зяйственными тюремными работами.

Всего проведено ими на этихъ работахъ 13158 дней и выручено отъ платныхъ работъ 646 руб. 46 коп., изъ коихъ обращено: въ пользу работавшихъ арестантовъ 295 руб. 60 коп., въ доходъ казны 140 руб. 27 коп. и перечислено въ пользу мѣстъ заключенія 210 руб. 59 коп.

Пересылка въ 1905 г. арестантовъ производилась изъ гор. Сува-локъ на гор. Гродно по Занѣманской вѣтви С. Петербурго-Варшавской желѣзной дороги, а на городъ Ковно по пѣше-этапному тракту, на коемъ существуютъ ночлежныя этапныя станціи: въ дер. Шиплишкахъ, гор. Кальваріи и Маріамполѣ и дер. Шельвахъ, расположенной вблизи желѣзно-дорожной станціи Вильковишки, откуда арестанты отправляют-ся дальше по желѣзной дорогѣ. Внѣ этапныхъ линій арестанты пере-сылались транспортнымъ порядкомъ, на основ. правилъ утвержденныхъ Министерствомъ Внутреннихъ Дѣлъ 15 іюля 1870 г., распоряженіемъ мѣстныхъ административныхъ властей.

Въ 1905 г. бѣжало арестантсѣ 19, въ томъ числѣ: изъ Сувалк-скаго полицейскаго ареста, 2, Кальварійской тюрьмы 1, Кальварійскаго полицейскаго ареста 2, Волковышскаго слѣдственнаго ареста 1, Шиплишской ночлежной станціи 1, Св. Петра и Павла больницы 2 и изъ гминныхъ арестовъ 2, остальные бѣжали во время пересылки. Изъ числа бѣжавшихъ арестантовъ задержано 6 человекъ.

е) П о ж а р ы .

(Вѣдомость № 23).

Въ 1905 году пожарныхъ случаевъ было въ губерніи 540, причинившихъ убытка взаимному страхованію по 659 недвижимостямъ на 254316 руб. 30 коп.

По числу пожарныхъ случаевъ уѣзды распредѣляются въ слѣдующемъ порядкѣ:

1) Мариампольскій	133
2) Владиславовскій	106
3) Волковышскій	82
4) Кальварійскій	74
5) Сувалкскій (съ губ. городомъ)	63
6) Сейнскій	57
7) Августовскій	25

Причины пожаровъ, насколько онѣ могли быть выяснены произведенными дознаніями, были:

отъ поджога	26
„ молніи	77
„ дурного устройства печей и дымовыхъ трубъ	26
„ неосторожности	67
и отъ другихъ причинъ	344

Кромѣ общественнаго пожарнаго обоза, существующаго въ городахъ и посадахъ, владѣльцы недвижимостей во всѣхъ населенныхъ мѣстностяхъ губерніи содержатъ, по особымъ расписаніямъ городскихъ и гминныхъ управленій, пожарныя орудія, какъ то: багры, лѣстницы, бочки съ водою, топоры и пр., и съ ними являются на пожаръ.

Организованныя пожарныя команды существуютъ изъ охотниковъ въ г.г. Сувалкахъ, Августовѣ, Владиславовѣ, Волковышкахъ Кальваріи, Мариамполѣ, Сейнахъ, Вержболовѣ, Шахахъ, пос. Серее, Сейнскаго уѣзда и Сопоцкинѣ, Августовскаго уѣзда.

ж) Народная нравственность.

(Вѣдомости №№ 25 и 26).

Исполненіе населеніемъ губерніи религиозныхъ обязанностей и церковныхъ обрядовъ, по отзывамъ духовныхъ начальствъ всѣхъ исповѣданій, было въ отчетномъ году вполнѣ удовлетворительно.

Явленія, характеризующія отрицательную сторону народной нравственности, т. е. преступныя дѣянія населенія, выразились въ отчетномъ году въ слѣдующихъ данныхъ: преступленій и проступковъ совершенно

12287, число осужденныхъ 5946 душъ обоого пола, въ томъ числѣ осужденныхъ окружнымъ судомъ 440.

Изъ общаго числа всѣхъ осужденныхъ приходится на крестьянское сословіе 4082 и на мѣщанъ 1774 и преимущественно падаютъ на возрасты отъ 17 до 50 лѣтъ.

По предупрежденію и пресѣченію преступленій и проступковъ, дѣятельность чиновъ земской стражи Сувалкской губерніи выразилась въ отчетномъ году обнаруженіемъ 8983 уголовныхъ преступленій и другихъ правонарушеній, въ томъ числѣ: поджигательствъ 22, конокрадствъ 98, содержанія оружія безъ установленнаго разрѣшенія 185. Случаевъ подкупа стражниковъ заявлено 17.

Общее число лицъ, привлеченныхъ земскою стражею къ административной и уголовной отвѣтственности, простиралось въ отчетномъ году до 10430 д. об. пола; въ томъ числѣ задержано бѣглыхъ арестантовъ, военныхъ дезертировъ, бродягъ и безпаспортныхъ вообще—468 человекъ и иностранцевъ безъ надлежащихъ видовъ 20.

При преслѣдованіи преступныхъ дѣяній чинами земской стражи произведено обысковъ: по распоряженію непосредственнаго начальства 216 и земскими стражниками, въ предусмотрѣнныхъ закономъ случаяхъ, 999.

IV.

Народное здравіе и общественное призрѣніе.

I. Врачебно-медицинскій персоналъ.

1) Въ 1905 году всѣхъ врачей въ губерніи состояло:	
въ губернскомъ городѣ	8
„ уѣздныхъ городахъ	15
„ уѣздахъ	5
	всего. 28
Изъ нихъ:	
служащихъ	18
вольнопрактикующихъ	10
2) Фельдшеровъ:	
въ губернскомъ городѣ	9
„ уѣздныхъ городахъ	14
„ уѣздахъ	41
	всего. 64
Изъ нихъ:	
служащихъ	14
вольнопрактикующихъ	50
3) Повивальныхъ бабокъ:	
въ губернскомъ городѣ	7
„ уѣздныхъ городахъ	13
„ уѣздахъ	10
	всего. 30
Изъ нихъ:	
служащихъ	8
вольнопрактикующихъ	22
4) Дантистовъ	13
5) Цирюльниковъ	1
6) Фармацевтовъ	40
7) Аптекарскихъ учениковъ	19

II. Аптеки.

Казенныхъ аптекъ въ губерніи не имѣется.

Частныхъ аптекъ въ 1905 году состояло 33 и складовъ аптекарскихъ матеріаловъ 8.

Изъ общаго числа аптекъ:

нормальныхъ	19
аптечныхъ отдѣленій	3
сельскихъ аптекъ	11

III. Оспопрививаніе.

Въ 1905 году предохранительная оспа привита въ губерніи 13896 дѣтямъ. Сравнительно съ 1904 годомъ число прививокъ уменьшилось на 860.

Оспопрививаніемъ занимались 1 врачъ, 7 уѣздныхъ и 12 вольно-практикующихъ фельдшеровъ и 1 цирюльникъ.

Оспопрививателямъ, успѣвшимъ, въ теченіе года произвести болѣе 300 прививокъ, были выданы вознагражденія изъ кредита въ 150 руб., ежегодно ассигнуемаго на этотъ предметъ Министерствомъ Внутреннихъ Дѣлъ.

IV. Заразныя болѣзни.

Изъ заразныхъ болѣзней имѣли эпидемическій характеръ заболѣванія корью, скарлатиной, брюшнымъ тифомъ и дизентеріей.

Эпидемическое развитіе кори наблюдалось въ городѣ Августовѣ и Сувалкскомъ уѣздѣ, при чемъ зарегистрировано всего 54 заболѣванія, съ исходомъ во всѣхъ случаяхъ въ выздоровленіе. Въ видѣ отдѣльныхъ случаевъ заболѣванія корью имѣли мѣсто въ Августовскомъ, Сувалкскомъ и Мариампольскомъ уѣздахъ и городахъ: Сувалкахъ и Августовѣ, со смертельнымъ исходомъ въ 8 случаяхъ.

Заболѣванія скарлатиной имѣли эпидемическій характеръ въ Сейнскомъ и Мариампольскомъ уѣздахъ. Случаевъ такихъ заболѣваній отмѣчено 64, съ 24 смертными случаями. Отдѣльные случаи скарлатины наблюдались въ Мариампольскомъ, Сувалкскомъ, Августовскомъ, Сейнскомъ и Волковышскомъ уѣздахъ, съ общей смертностью въ 76 случаяхъ.

Брюшной тифъ съ характеромъ эпидемическаго распространенія наблюдался въ городѣ Августовѣ и Августовскомъ уѣздѣ, при чемъ эпидемическихъ случаевъ этой болѣзни зарегистрировано 53, съ 8 смертными случаями. Спорадическіе случаи брюшного тифа отмѣчены во всѣхъ уѣздахъ и городахъ, за исключеніемъ города Сувалокъ, при чемъ окончившихся смертельнымъ исходомъ было 64 случая.

Наконецъ, дизентерія приняла эпидемическій характеръ въ Августовскомъ уѣздѣ. Случаевъ заболѣваній при этой эпидемии отмѣчено 50, изъ которыхъ 20 окончилось смертью. Отдѣльные случаи этой болѣзни наблюдались въ городахъ Августовѣ и Сейнахъ и уѣздахъ Кальварійскомъ, Мариампольскомъ, Владиславовскомъ и Сейнскомъ. Количество смертныхъ случаевъ отъ дизентеріи было 34.

Кромѣ перечисленныхъ заразныхъ болѣзней, принимавшихъ эпидемическій характеръ, въ видѣ отдѣльныхъ случаевъ наблюдались слѣдующія болѣзни: дифтеритъ, коклюшъ и гриппъ—во всѣхъ уѣздахъ губерніи, сыпной тифъ въ Августовскомъ уѣздѣ и городѣ Кальваріи, возвратный тифъ въ Августовскомъ уѣздѣ и городѣ Сейнахъ, сибирская язва—въ городѣ Сувалкахъ и Августовскомъ уѣздѣ, оспа въ гор. Сувалкахъ. Смертныхъ случаевъ отъ этихъ болѣзней было: отъ дифтерита—158, гриппа—2, коклюша—63, сыпного тифа—10, возвратнаго—12, сибирской язвы—1 и оспы—1.

Больных венерическими болезнями в 1905 году зарегистрировано врачами 59 и больных сифилисом 130, при чем смертных случаев не было.

V. Врачебно-ветеринарный персонал.

В 1905 году в Сувальской губернии всех ветеринарных врачей состояло:

служащих в губернском городѣ	2
„ в уѣздныхъ городахъ.	6
„ в пос. Кибартахъ пунктовый ветер. врач. С.-П.-В. ж. д.	1
всѣхъ ветеринарныхъ фельдшеровъ состояло:	
служащихъ в губернскомъ городѣ уѣздный ветеринар. фельдшеръ .	1
„ в уѣздныхъ городахъ.	6
„ в пос. Кибартахъ при пунктовомъ ветеринарномъ врачѣ при ст. Вержолово, С.-П.-В. ж. д.	1
„ в дер. Алексотѣ при пунктовомъ ветеринарѣ гор.Ковна	1

Изъ показаннаго количества ветеринарнаго персонала 2 уѣздныхъ ветеринарныхъ врача и 2 фельшера в теченіе отчетнаго года находились на Дальнемъ Востокѣ.

VI. Болѣзни и смертность домашнихъ животныхъ.

Въ теченіе 1905 г. на домашнихъ животныхъ в Сувальской губернии существовали слѣдующія заразныя и повальныя болѣзни, а именно:

Сибирская язва. Сибирская язва на лошадахъ, рогатомъ скотѣ и свиньяхъ существовала в 14 пунктахъ 5 уѣздовъ: Августовскаго, Волковышскаго, Кальварійскаго, Сейнскаго и Сувальскаго, при чемъ в 1 пунктѣ в войсковыхъ частяхъ заболѣла и пала 1 лошадь; изъ обывательскихъ—заболѣли и пали 9 лошадей. Кромѣ того, заболѣло 59 головъ крупнаго рогатаго скота, изъ нихъ выздоровѣло 23 и пало 36. Изъ 6 заболѣвшихъ свиней всѣ пали.

Сып. Сыпъ в отчетномъ году былъ констатированъ в г.г. Волковышкахъ и Мариамполѣ на войсковыхъ лошадахъ, гдѣ заболѣло и убито 4 лошади.

Мыть. Мыть существовалъ на войсковыхъ лошадахъ в 1 пунктѣ Кальварійскаго уѣзда, гдѣ отъ 1904 г. осталось больныхъ 2 и в отчетномъ году заболѣло 4, всѣ эти больныя животныя выздоровѣли. На обывательскихъ лошадахъ мыть наблюдался в 5 уѣздахъ, а именно: Августовскомъ, Владиславовскомъ, Волковышскомъ, Сейнскомъ и Сувальскомъ, при чемъ в 14 пунктахъ оставалось отъ 1904 г. больныхъ 5, а в 1905 г. заболѣло 56, выздоровѣло 49, пало 7 и убито больныхъ 5.

Инфлюэнца. Инфлюэнца наблюдалась только на войсковыхъ лошадахъ в 2 пунктахъ гор. Сувалокъ и гор. Волковышекъ, при чемъ заболѣло 4, выздоровѣло 3 и пало 1.

Оспа. Оспа овецъ в отчетномъ году наблюдалась в 16 пунктахъ Августовскаго и Сейнскаго уѣздовъ, при чемъ заболѣло 279, выздоровѣло 116, пало 161 и 2 больныхъ убито.

Туберкулез. Туберкулез на рогатомъ скотѣ наблюдался въ I пунктѣ Кальварійскаго уѣзда, при чемъ къ 1 января 1905 г. находилось подозрительныхъ 36 головъ, изъ коихъ у 19 головъ признаковъ туберкулеза не обнаружено, а 17 подозрительныхъ животныхъ убито.

Ящуръ въ отчетномъ году былъ зарегистрированъ въ 3 пунктахъ 2 уѣздовъ, а именно: въ Владиславовскомъ и Волковышскомъ, при чемъ заболѣло и выздоровѣло крупнаго рогатаго скота 59 головъ.

Бациллярная рожа въ отчетномъ году наблюдалась въ 4 пунктахъ Кальварійскаго, Маріампольскаго и Сувалскаго уѣздовъ, при чемъ заболѣло свиней 75 головъ, выздоровѣло 30, пало 35 и убито 10.

Чума свиней въ отчетномъ году наблюдалась въ 14 пунктахъ Августовскаго, Владиславовскаго, Волковышскаго и Сейнскаго уѣздовъ, при чемъ заболѣло 107 свиней, изъ коихъ выздоровѣло 16, пало 87 и убито 4.

Чесотка на лошадахъ наблюдалась въ 9 пунктахъ Владиславовскаго, Волковышскаго и Сейнскаго уѣздовъ, при чемъ оставалось больныхъ отъ 1904 г. 16 и заболѣло въ отчетномъ году 101, изъ коихъ выздоровѣло 116, пало 1.

Вишество въ отчетномъ году зарегистрировано въ 6 пунктахъ Августовскаго, Маріампольскаго, Сувалскаго и Сейнскаго уѣздовъ, при чемъ крупнаго рогатаго скота заболѣло 2, пало 1 и убито 1.

Кромѣ того заболѣло собакъ 4, изъ коихъ пала 1 и убито 3.

III. Больницы, богадѣльни, пріюты и другія благотворительныя заведенія.

(Вѣдомости №№ 27 и 28).

Въ отчетномъ 1905 году въ вѣдѣніи Губернскаго Совѣта Общественнаго Призрѣнія и четырехъ подвѣдомственныхъ ему уѣздныхъ Совѣтовъ: Маріампольскаго, Кальварійскаго, Сейнскаго и Августовскаго состояли тѣже благотворительныя заведенія, которыя существовали и въ предшествовавшемъ 1904 г., а именно: шесть больницъ, домъ призрѣнія старцевъ и католическій дѣтскій пріютъ и кромѣ того Сувалское христіанское благотворительное общество въ городѣ Сувалкахъ.

Больницы находятся: въ губернскомъ городѣ Сувалкахъ Св. Петра и Павла и еврейская и въ уѣздныхъ городахъ: Маріамполь Св. Маргариты, Кальваріи Св. Георгія, Сейнахъ Св. Симеона и Августовѣ Св. Сергія. Домъ же призрѣнія старцевъ и дѣтскій пріютъ находятся въ городѣ Сувалкахъ.

Изъ поименованныхъ выше благотворительныхъ заведеній, больницы Св. Петра и Павла и еврейская, а также домъ призрѣнія старцевъ и дѣтскій пріютъ, на основаніи Высочайше утвержденного 19 іюня 1870 г. положенія объ управленіи благотворительными заведеніями въ губерніяхъ Царства Польскаго, состояли въ непосредственномъ завѣдываніи Губернскаго Совѣта, а больницы въ уѣздныхъ городахъ находились въ вѣдѣніи мѣстныхъ уѣздныхъ Совѣтовъ подъ общимъ наблюденіемъ Губернскаго Совѣта. Подъ общимъ же наблюденіемъ Губернскаго Совѣта состояло и Сувалское христіанское благотворительное общество. Состояніе и кругъ дѣятельности cadaго въ отдѣльности изъ поименованныхъ

выше благотворительныхъ заведеній представляется за отчетный годъ въ слѣдующемъ видѣ:

А) Больницы.

1) Больница Св. Петра и Павла въ гор. Сувалкахъ существуетъ съ 1842 года, помѣщается въ собственномъ каменномъ двухъэтажномъ домѣ. По смѣтѣ отчетнаго года положено было содержать въ этой больницѣ 60 кроватей, штатное число опредѣлено тоже въ 60 кроватей, для больныхъ обоого пола, одержимыхъ всякаго рода болѣзнями.

Въ отчетномъ году находилось въ этой больницѣ на излѣченіи 739 человекъ, изъ нихъ убыло: выздоровѣвшими 586, оставившими заведеніе по разнымъ причинамъ 27, умершихъ 44, итого 657; затѣмъ, къ 1 января 1906 года осталось на излѣченіи 82 человекъ. Больные въ сложности провели 22353 сутки, или въ однѣ сутки было среднимъ числомъ 61,2 больныхъ. Средняя цифра смертности составляла одинъ умершій на 16,8 больныхъ, находившихся въ заведеніи. Среднее время пребыванія одного больного въ заведеніи составляло 30,2 сутокъ.

Расходъ на суточное содержаніе одного больного составлялъ среднимъ числомъ 54, 6 коп. Поступившіе въ отчетномъ году доходы составляли 10831 р. 32 коп., расходъ же произведено 10126 р. 50 к. и осталось къ выполнению 5411 р. 93 к., затѣмъ, къ 1-му января 1906 года осталось въ кассѣ наличными 704 р. 82 к. и недоимокъ 5680 р. 37 к. Больница эта имѣетъ въ Варшавской Конторѣ Государственнаго Банка на постоянномъ вкладѣ 2400 руб., отъ которыхъ проценты обращаются на содержаніе больницы.

2) Еврейская больница въ городѣ Сувалкахъ существуетъ съ 1863 г. и помѣщается бесплатно въ каменномъ двухъэтажномъ домѣ, принадлежащемъ больницѣ Св. Петра и Павла. По смѣтѣ отчетнаго года положено было содержать въ ней 28 кроватей, штатное же число опредѣлено въ 30 кроватей, для больныхъ обоого пола, одержимыхъ всякаго рода болѣзнями.

Въ больницу эту принимаются больные исключительно иудейскаго исповѣданія.

Въ отчетномъ году находилось въ этой больницѣ на излѣченіи 255 человекъ, изъ коихъ убыло: выздоровѣвшими 167, оставившими заведеніе по разнымъ причинамъ 35, умершихъ 18, итого 220 человекъ; затѣмъ, къ 1 января 1906 года осталось на излѣченіи 35 больныхъ.

Больные въ сложности провели въ больницѣ 10117 сутокъ, или въ однѣ сутки было среднимъ числомъ 27,7 больныхъ.

Средняя цифра смертности составляла одинъ умершій на 14, 1 больныхъ, находившихся въ больницѣ. Среднее время пребыванія одного больного въ заведеніи составляло 39, 6 сутокъ.

Расходъ на суточное содержаніе одного больного составлялъ среднимъ числомъ 49, 9 коп.

Поступившіе въ отчетномъ году доходы составляли 4793 р. 26 к., расходъ же произведено 4716 р. 39 к. и осталось къ выполнению 3405 р. 56 к., затѣмъ, къ 1 января 1906 года осталось въ кассѣ наличными 76 р. 87 к. и недоимокъ 3839 р. 30 к. Больница эта имѣетъ

въ Варшавской Конторѣ Государственнаго Банка на постоянномъ вкладѣ 1200 руб., отъ которыхъ $\frac{1}{100}$ обращаются на содержаніе больницы.

3) Больница Св. Маргариты въ гор. Мариамполь существуетъ съ 1847 года и помѣщается въ собственномъ каменномъ одноэтажномъ домѣ.

По смѣтѣ отчетнаго года положено было содержать въ ней 22 кровати, штатное же число опредѣлено въ 30 кроватей, для больныхъ обоого пола, одержимыхъ всякаго рода болѣзнями.

Въ отчетномъ году находилось въ этой больницѣ на излѣченіе 233 человекъ, изъ коихъ убыло: выздоровѣвшими 193, умершихъ 15, итого 208 человекъ, затѣмъ, къ 1 января 1906 года осталось на излѣченіи 25 больныхъ.

Больные въ сложности провели 6208 сутокъ, или въ однѣ сутки было среднимъ числомъ 17 больныхъ. Средняя цифра смертности составляла одинъ умершій на 15, 5 больныхъ находившихся въ больницѣ. Среднее время пребыванія одного больного въ заведеніи составляло 26, 6 сутокъ.

Расходъ на суточное содержаніе одного больного составлялъ среднимъ числомъ 57, 4 коп. Поступившіе въ отчетномъ году доходы составляли 2915 р. 8 к., расходъ же произведено 2900 р. 57 к., и осталось къ выполнению 1052 р. 95 к., затѣмъ, къ 1 января 1906 г. осталось въ кассѣ наличными 14 р. 51 к. и недоимокъ 1534 р. 51 к. Больница эта имѣетъ въ Варшавской Конторѣ Государственнаго Банка на постоянномъ вкладѣ 11900 руб., отъ которыхъ проценты обращаются на содержаніе больницы.

4) Больница Св. Георгія въ гор. Кальваріи существуетъ съ 1863 года и помѣщается въ собственномъ каменномъ двухъэтажномъ домѣ. По смѣтѣ отчетнаго года положено было содержать въ ней 22 кровати, штатное же число опредѣлено въ 25 кроватей, для больныхъ обоого пола, одержимыхъ всякаго рода болѣзнями.

Въ отчетномъ году находилось въ этой больницѣ на излѣченіи 151 человекъ, изъ коихъ убыло: выздоровѣвшими 87, оставившими заведеніе по разнымъ причинамъ 19, умершихъ 17, итого 123 человекъ, затѣмъ, къ 1 января 1906 г. осталось на излѣченіи 28 больныхъ.

Больные въ сложности провели 10165 сутокъ, или въ однѣ сутки было среднимъ числомъ 27, 8 больныхъ. Средняя цифра смертности составляла одинъ умершій на 8, 8 больныхъ, находившихся въ больницѣ. Среднее время пребыванія одного больного въ заведеніи составляло 67, 3 сутокъ.

Расходъ на суточное содержаніе одного больного составлялъ среднимъ числомъ 49, 1 коп.

Поступившіе въ отчетномъ году доходы составляли 5121 р. 77 к., расходъ же произведено 5118 р. 93 к. и осталось къ выполнению 1241 р. 26 к., затѣмъ, къ 1 января 1906 года осталось въ кассѣ наличными 2 р. 84 к. и недоимокъ 2312 руб. 80 коп. Больница эта имѣетъ въ Варшавской Конторѣ Государственнаго Банка на постоянномъ вкладѣ 13600 р., отъ которыхъ проценты обращаются на содержаніе больницы.

5) Больница Св. Симеона въ городѣ Сейнахъ существуетъ съ 1860 года и помѣщается въ частномъ деревянномъ домѣ по найму за 250

руб. въ годъ. По смѣтѣ отчетнаго года положено было содержать въ ней 13 кроватей, штатное же число опредѣлено въ 20 кроватей, для больныхъ обоого пола, одержимыхъ всякаго рода болѣзнями. Въ отчетномъ году находилось въ этой больницѣ на излѣченіи 272 человекъ, изъ коихъ убыло: выздоровѣвшими 166, оставившими заведеніе по разнымъ причинамъ 81, умершихъ 13, итого 260 человекъ, затѣмъ, къ 1 января 1906 года осталось на излѣченіи 12 больныхъ.

Больные въ сложности провели 6387 сутокъ, или въ однѣ сутки было среднимъ числомъ 17, 5 больныхъ. Средняя цифра смертности составляла одинъ умершій на 20, 9 больныхъ находившихся въ больницѣ. Среднее время пребыванія одного больного въ заведеніи составляло 23, 4 сутокъ.

Расходъ на суточное содержаніе одного больного составлялъ среднимъ числомъ 48, 8 коп.

Поступившіе въ отчетномъ году доходы составляли 3375 р. 40 к., расходъ же произведено 3149 р. 74 к. и осталось къ выполнению 598 р. 35 к., затѣмъ, къ 1 января 1906 года осталось въ кассѣ наличными 225 р. 66 к. и недоимокъ 1754 р. 79 к. Больница эта имѣетъ въ Варшавской Конторѣ Государственнаго Банка на постоянномъ вкладѣ 14050 р., отъ которыхъ $\frac{0}{100}$ обращаются на содержаніе больницы.

и б) Больница Св. Сергія въ городѣ Августовѣ существуетъ съ 1884 года и помѣщается въ собственномъ деревянномъ домѣ.

По смѣтѣ отчетнаго года положено было содержать въ ней 16 кроватей, штатное же число опредѣлено въ 15 кроватей, для больныхъ обоого пола, одержимыхъ всякаго рода болѣзнями.

Въ отчетномъ году находилось въ этой больницѣ на излѣченіи 212 человекъ, изъ коихъ убыло: выздоровѣвшими 173, умершихъ 17, итого 190 человекъ, затѣмъ, къ 1 января 1906 года осталось на излѣченіи 22 больныхъ.

Больные въ сложности провели 5859 сутокъ, или въ однѣ сутки было среднимъ числомъ 16 больныхъ. Средняя цифра смертности составляла одинъ умершій на 12, 4 больныхъ, находившихся въ больницѣ.

Среднее время пребыванія одного больного въ заведеніи составляло 27, 6 сутокъ.

Расходъ на суточное содержаніе одного больного составлялъ среднимъ числомъ 57, 6 к.

Поступившіе въ отчетномъ году доходы составляли 2868 р. 33 к., расходъ же произведено 2862 р. 42 к. и осталось къ выполнению 2082 р. 23 к., затѣмъ, къ 1 января 1906 года осталось въ кассѣ наличными 5 р. 91 к. и недоимокъ 2397 р. 18 к.

Больница эта имѣетъ въ Варшавской Конторѣ Государственнаго Банка на временномъ храненіи 7200 р., отъ которыхъ $\frac{0}{100}$ обращаются на содержаніе больницы.

Въ общей сложности во всѣхъ шести больницахъ въ отчетномъ году находилось 1862 больныхъ, изъ коихъ убыло въ теченіи отчетнаго года: выздоровѣвшими 1372, оставившими заведенія по разнымъ причинамъ 162, умершихъ 124, итого 1658 человекъ, затѣмъ, къ 1 января 1906 года осталось на излѣченіи 204 больныхъ. Больные въ сложности

провели 61089 сутокъ, или въ однѣ сутки было среднимъ числомъ 167, 3 больныхъ.

Средняя цифра смертности составляла одинъ умершій на 15 больныхъ, находившихся въ больницахъ. Среднее время пребыванія одного больного въ заведеніяхъ въ сложности составляло 32, 8 сутокъ. Расходъ по содержанію одного больного въ заведеніяхъ составлялъ среднимъ числомъ 52, 9 коп. въ сутки.

Въ отчетномъ году доходы составляли 29905 р. 16 коп., расходовъ же произведено 28874 р. 55 коп., затѣмъ, къ 1 января 1906 года осталось въ кассахъ больницъ наличными 1030 р. 61 к. и недоимокъ 17518 р. 95 к.; невыполненныхъ расходовъ больницы имѣли къ 1 января 1906 года 13792 р. 28 к. Больницы имѣютъ въ Варшавской Конторѣ Государственного Банка 50350 руб. капитала.

Б) Богдальни.

1) Домъ призрѣнія старцевъ въ городѣ Сувалкахъ существуетъ съ 1869 года и помѣщается въ собственной половинѣ каменнаго одноэтажнаго дома, приобрѣтеннаго въ равныхъ частяхъ съ Сувалскимъ католическимъ дѣтскимъ приютамъ. По смѣтѣ отчетнаго года положено было содержать въ немъ 11 призрѣваемыхъ женщинъ. 1 января 1905 года состояло 11 женщинъ, въ теченіе года умерло двѣ женщины, затѣмъ, къ 1 января 1906 года осталось 9 призрѣваемыхъ женщинъ. Призрѣваемые въ сложности провели 3980 сутокъ, или въ однѣ сутки было среднимъ числомъ 10, 9 призрѣваемыхъ.

Среднее время пребыванія одной призрѣваемой въ заведеніи составляло 361, 8 сутокъ.

Расходъ на суточное содержаніе одной призрѣваемой составлялъ 18, 1 коп.

Поступившіе въ отчетномъ году доходы составляли 794 р. 77 к., расходовъ же произведено 716 р. и осталось къ выполненію 54 р. 78 к., затѣмъ, къ 1 января 1906 года осталось въ кассѣ наличными 78 р. 77 к. и недоимокъ 157 р. 72 к. Капиталъ заведенія, хранящійся на постоянномъ вкладѣ въ Варшавской Конторѣ Государственного Банка, равняется 6300 руб.

2) Дѣтскій приютъ въ гор. Сувалкахъ существуетъ съ 1859 года и помѣщается въ собственной половинѣ каменнаго одноэтажнаго дома, приобрѣтеннаго въ равныхъ частяхъ съ Сувалскимъ домомъ призрѣнія старцевъ.

Въ отчетномъ 1905 году положено было содержать въ немъ 11 дѣтей сиротъ.

1 января 1905 года состояло 11 дѣтей, въ теченіе отчетнаго года принята одна дѣвочка и изъ общаго числа воспитанниковъ одна дѣвочка передана на попеченіе ея матери и одна дѣвочка умерла, затѣмъ, къ 1 января 1906 года осталось въ заведеніи 10 дѣтей.

Призрѣваемые провели въ сложности 3786 сутокъ, или въ одинъ день среднимъ числомъ призрѣвалось 10, 3 дѣтей.

Среднее время пребыванія одного призрѣваемаго въ заведеніи составляло 315, 5 сутокъ.

Расходъ на суточное содержаніе одного призрѣваемаго составлялъ 25, 3 коп. Поступившіе въ отчетномъ году доходы составляли 1015 р. 55 к., расходъ же произведено 947 р. 74 к., затѣмъ, къ 1 января 1906 года осталось въ кассѣ наличными 67 р. 81 коп. и недоимокъ 52 р. 79 к., невыполненныхъ расходовъ по приюту къ 1 января 1906 года числилось 80 р. 5 к.

Капиталь заведенія, хранящійся въ Варшавской Конторѣ Государственнаго Банка на постоянномъ вкладѣ, равняется 2200 руб.

Всѣ поименованныя выше заведенія дѣйствовали на основаніи приходо-расходныхъ смѣтъ, утвержденныхъ Губернскимъ Совѣтомъ Общественнаго Призрѣнія, и содержались преимущественно слѣдующими средствами:

1) Процентами отъ капиталовъ, хранящихся въ Варшавской Конторѣ Государственнаго Банка.

2) Доходами съ недвижимыхъ имуществъ.

3) Пособіями отъ городовъ.

4) Платою за лѣченіе больныхъ и погребеніе умершихъ.

Примѣчаніе: Согласно утвержденной Министерствомъ Внутреннихъ Дѣлъ нормѣ, плата за лѣченіе и содержаніе больныхъ въ больницахъ въ отчетномъ году производилась: а) съ земскихъ стражниковъ и арестантовъ по 47 коп. въ сутки за одного и б) съ лицъ гражданскаго вѣдомства по 42 коп. въ сутки за больного; плата же за погребеніе умершихъ взималась по 1 р. 90 к.

5) Случайными поступлениями и сборами отъ спектаклей, концертовъ и другихъ публичныхъ увеселеній. Кромѣ перечисленныхъ доходовъ, Сувальская еврейская больница пользовалась еще доходомъ за выборъ мѣстъ на кладбищѣ для умершихъ евреевъ.

В) Предполагаемая къ открытію заведенія.

Для распространенія и улучшенія дѣла благотворенія, сообразно съ мѣстными потребностями, имѣются въ Варшавской Конторѣ Государственнаго Банка слѣдующія суммы на открытіе:

1) Больницъ: въ городѣ Волковышкахъ—11000 р. и Владиславовѣ—1350 руб.

2) Дѣтскихъ приютовъ: въ гор. Маріамполѣ—400 руб. и Августовѣ—10700 руб.

3) Дома призрѣнія въ гов. Августовѣ—9000 руб.

4) Дѣтскаго приюта имени „Логалька“—2700 руб.

Перечисленныя заведенія, за недостаточностью упомянутыхъ выше суммъ, въ отчетномъ году не могли быть открыты.

Г) Благотворительное общество.

Сувальское христіанское благотворительное общество, существующее на основаніи Устава Высочайше утвержденного 30 июня 1886 г., имѣетъ цѣлью оказаніе матеріальной помощи бѣдному мѣстному населенію.

Для сего благотворительное общество устроило въ нанимаемомъ отъ Сувальскаго дома призрѣнія старцевъ флигелѣ помѣщеніе для нищихъ и неспособныхъ къ труду лицъ.

V.

Народное просвѣщеніе и образованіе.

Учебныя заведенія.

(Прилагается въдомость № 29).

Учебныхъ заведеній въ Сувалкской губерніи состояло въ 1905 году:

а) гимназій мужскихъ (въ г. г. Сувалкахъ и Мариамполѣ) 2 и женская (въ гор. Сувалкахъ) 1;

б) казенныхъ начальныхъ училищъ:
 трехклассное городское (въ гор. Сейнахъ) 1,
 двухклассныхъ городскихъ 5 и сельскихъ 2,
 одноклассныхъ 188, въ томъ числѣ городскихъ 22 и сельскихъ 166;

в) специальныхъ:
 учительская семинарія, съ образцовымъ при ней училищемъ (въ с. Вейверахъ, Мариампольскаго уѣзда) 1,
 городскихъ воскресно-ремесленныхъ училищъ 5
 и римско-католическая духовная семинарія (въ г. Сейнахъ) 1;

г) церковно-приходскихъ школъ и школъ грамоты 25;

д) частныхъ: шестиклассное женское училище, съ курсомъ женской гимназій (въ гор. Мариамполѣ) 1,
 трехклассное женское училище (въ г. Сувалкахъ) 1,
 одноклассныхъ начальныхъ училищъ 13,
 религиозныхъ евангелическихъ или общихъ канторатовъ 4.

Такимъ образомъ, всѣхъ вообще учебныхъ заведеній числилось въ губерніи 250, при общемъ числѣ учащихся (мужского пола 8645 и женскаго пола 4612) 13257.

Еврейскихъ хедеровъ состояло 170, въ нихъ учащихся (мальчиковъ 2602 и дѣвочекъ 518) 3120.

Изъ общаго числа учащихся состояло:

въ гимназіяхъ мужскихъ	651	
„ „ женской	281	
„ семинаріяхъ—учительской	86	
„ „ духовной	66	
„ трехклассномъ городскомъ училищѣ	141	
„ начальныхъ училищахъ—		
„ городскихъ: мальчиковъ	1268	2414
„ дѣвочекъ	1146	
„ сельскихъ: мальчиковъ	5871	8350
„ дѣвочекъ	2479	
„ воскресно-ремесленныхъ училищахъ.	91	
„ церковно-приходскихъ школахъ и школахъ грамоты	441	
„ частныхъ училищахъ.	736	

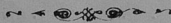

VI.

Крестьянское дѣло.

а) Гминныя управления.

Въ 1905 году въ составѣ гминъ Сувалкской губерніи никакихъ измѣненій не произошло. Изъ существующихъ нынѣ 92 гминъ—74 состоятъ изъ однихъ селеній, 15 принадлежатъ къ числу смѣшанныхъ, въ составъ которыхъ входятъ селенія и посады, а 3 самостоятельныхъ посадскихъ.

По числу народонаселенія, гмины раздѣляются слѣдующимъ образомъ:

съ населеніемъ отъ 2000 до 4000	7.
” ” ” 4000 до 6000	30.
” ” ” свыше 6000	55.

б) Гминные сборы.

Общая сумма гминныхъ сборовъ въ 1905 г. во всѣхъ 92 гминахъ составляла 231075 р. 84 к., земли же, подлежащей обложенію гминнымъ сборомъ, числилось 1609343 морга, считая въ томъ числѣ 4 морга лѣса за моргъ удобной земли. Такимъ образомъ, средній размѣръ гминной складки составляетъ 14,36 коп. съ морга.

в) Судио сберегательныя кассы.

Въ 1905 году во всѣхъ 92 гминахъ губерніи было 93 кассы для сельскаго населенія, въ томъ числѣ одна касса учреждена исключительно для одного посада Виштынца Волковышскаго уѣзда.

Изъ числа дѣйствующихъ кассъ учреждены:

1) на правительственный капиталъ	21
2) на прибыль отъ правительственного капитала	50
3) на капиталъ, образовавшійся отъ сдачи въ аренду подушныхъ земель	1
4) на прибыль отъ капитала, образовавшагося отъ сдачи въ аренду подушныхъ земель	2
5) на капиталы, принадлежащіе гминнымъ и посадскимъ обществамъ	19

Основной капиталъ всѣхъ кассъ къ 1 января 1906 года составлялъ 107536 р. 79 к.; въ томъ числѣ кассъ:

I-й категоріи	13818 руб. 38 коп.
II ”	57397 руб. 14 коп.
III ”	593 руб. — коп.
IV ”	2544 руб. 34 коп.
V ”	32983 руб. 93 коп.

Чистая прибыль отъ оборотовъ всѣхъ кассъ къ 1 января 1905 года составляла 706231 р. 12., а въ 1905 г. кассами, за исключеніемъ кассъ: Добровольской, Владиславовскаго уѣзда, и Урдоминской, Кальварійскаго уѣзда, въ которыхъ злоумышленниками уничтожены денежные книги, почему отчетъ не могъ быть составленъ, и Квѣцшской, Маріампольскаго уѣзда, гдѣ получился дефицитъ, получено прибыли 51986 руб. 56 коп.

Такимъ образомъ, весь принадлежащій кассамъ капиталъ, не считая правительственнаго 14611 р. 38 к., а равно Добровольской, Урдоминской и Квѣцшской кассъ, составляетъ 828950 р. 83 коп.

Въ 1905 г. во всѣхъ кассахъ, кромѣ Добровольской, Урдоминской и Квѣцшской, было вкладовъ:

безпроцентныхъ на 57355 р. 50 к.
и для приращенія %/о на 843079 р. 3 к.

итого. 900434 р. 53 к.,

не считая штрафныхъ и другихъ суммъ, внесенныхъ на храненіе въ видѣ вкладовъ.

По уѣздамъ кассы распредѣляются слѣдующимъ образомъ:

Наименованіе уѣздовъ.	Число гминь.	Число кассъ.	Въ томъ числѣ кассъ учрежденныхъ.					Основной капиталъ всѣхъ кассъ.		Общая при- быль всѣхъ кассъ къ 1 января 1906 года.	
			На правленіе- стелный капиталъ.	На капиталъ отъ сда- чи въ арендъ по- духовъ земель.	На приоб. отъ прав. капитала.	На приоб. отъ кап. получ. отъ сдачи въ арендѣ поддуховъ земель.	На обществ.ный капиталъ.	Руб.	Коп.	Руб.	Коп.
Августовскій . .	12	12	—	—	6	2	4	28708	2	146574	81
Владиславовскій .	11	11	5	—	6	—	—	9258	10	72583	20
Волковышскій . .	12	13	4	1	7	—	1	16944	89	68763	74
Кальварійскій . .	15	15	5	—	6	—	4	10526	21	83292	69
Маріампольскій .	14	14	2	—	11	—	1	19328	89	148702	39
Сейнскій	13	13	1	—	7	—	5	12129	13	120450	21
Сувалкскій . . .	15	15	4	—	7	—	4	10641	55	97081	41
итого	92	93	21	1	50	2	19	107536	79	737448	45

г) По измѣренію и ограниченію крестьянскихъ надѣловъ.

На 1905 годъ было назначено къ новому ограниченію:

1. по Августовскому уѣзду 11 селеній съ надѣломъ 1829 дес. 34 саж.
2. „ Владиславовскому „ 11 „ „ 2634 „ 2081 „
3. „ Волковышскому „ 15 „ „ 1909 „ 1821 „
4. „ Кальварійскому „ 11 „ „ 1626 „ 2259 „

5.	„ Сейнскому	„ 16	„	2211 дес.	27 саж.
6.	„ Мариампольскому	„ 18	„	2064 „	1584 „
7.	„ Сувалкскому	„ 18	„	1882 „	100 „

итого 100 селеній съ надѣломъ 14158 дес. 706 саж.

Отграничено же было:

въ Августовскомъ	уѣздѣ	8 селеній	1738 дес.	280 саж.
„ Владиславовскомъ	„	11 „	2670 „	2192 „
„ Волковышскомъ	„	15 „	1813 „	250 „
„ Кальварійскомъ	„	6 „	1063 „	1970 „
„ Мариампольскомъ	„	16 „	1543 „	2317 „
„ Сейнскомъ	„	3 „	682 „	538 „
„ Сувалкскомъ	„	18 „	1895 „	751 „

итого 77 селеній 11407 дес. 1098 саж.

Уѣздъ	Селеніи	Дѣсятинамъ	Саж.	Итого
Августовскій	12	1212	280	1492
Владиславовскій	11	2670	2192	4862
Волковышскій	15	1813	250	2063
Кальварійскій	6	1063	1970	3033
Мариампольскій	16	1543	2317	3860
Сейнскій	3	682	538	1220
Сувалкскій	18	1895	751	2646
Итого	77	11407	1098	12505

На 1905 годъ было меншено къ новому отграниченію:
 1. въ Августовскому уѣду 11 селеній съ надѣломъ 1829 дес. 34 саж.
 2. въ Владиславовскомъ „ 11 „ „ 2081 „ „
 3. въ Волковышскомъ „ 15 „ „ 1821 „ „
 4. въ Кальварійскомъ „ 11 „ „ 2239 „ „

У ъ з д њ		П о с ѣ я н о ч е т ѣ й										С н я т о ч е т в е р т ы й				
		Озмол пшениц.	Р ж и.	Яровой пшениц.	О в с а.	Ячменя.	Язь и мал. ячм.	Карго- фея.	Озмол пшениц.	Р ж и.	Яровой пшениц.	О в с а.	Ячменя.	Гречки.	Осталь- ные яровых хлебков.	Карго- фея.
1. Августовский.																
На землях:	владельческих . . .	627	5490	12	4226	1955	427	19208	3401	31315	49	21969	14392	4224	19059	144571
	крестьянских . . .	652	14444	67	10104	4639	925	65414	3039	85829	324	55226	26195	8714	21615	421092
	городских . . .	320	660	130	1280	750	630	5270	2400	5319	650	6200	3650	250	3103	54960
	посадских . . .	—	456	—	121	40	22	1735	—	1946	—	491	181	59	91	8796
	Итого . . .	1599	21060	209	15731	7330	104	91627	8840	124409	1023	83856	44418	13247	37868	623619
2. Владиславовский.																
На землях:	владиславских . . .	1184	1683	10	3639	1061	330	4594	7788	10172	50	22732	6788	—	1660	30088
	крестьянских . . .	6833	24134	—	20534	5320	918	49516	36100	120731	—	106691	28066	—	7149	328481
	городских . . .	40	240	—	365	60	130	—	310	1650	—	2650	310	—	700	830
	посадских . . .	—	—	—	—	—	—	—	—	—	—	—	—	—	—	—
	Итого . . .	8057	26057	10	24538	6447	378	54230	44198	132553	50	132073	35164	—	9509	359399
3. Волковышский.																
На землях:	владельческих . . .	3466	5245	—	6530	5914	415	20513	22567	32292	—	43716	37722	—	7901	104821
	крестьянских . . .	4131	13442	—	14311	7803	875	35314	23032	39538	—	93372	46090	—	17875	207431
	городских . . .	137	834	—	438	435	15	910	828	3857	—	2913	2964	—	5880	63996
	посадских . . .	1	370	—	365	70	35	610	7	2590	—	2190	420	—	210	4270
	Итого . . .	7785	22391	—	21644	14222	340	57347	49704	130077	—	142791	86596	—	26061	322402
4. Кальварийский.																
На землях:	владельческих . . .	2056	4424	15	4693	2334	236	10162	11116	25048	109	25504	11903	—	7153	62209
	крестьянских . . .	3833	14529	13	13389	5044	186	27473	22002	81524	81	72451	26200	240	9830	163996
	городских . . .	15	205	—	150	125	5	750	120	1640	—	1050	875	—	35	4500
	посадских . . .	30	303	—	261	53	23	263	180	1170	—	1477	291	60	140	1365
	Итого . . .	5984	19533	28	18493	7556	440	38648	33415	106382	184	100482	39269	300	17137	232040
5. Мариампольский.																
На землях:	владельческих . . .	2725	5222	18	7760	3333	972	14537	16505	33400	93	36163	14737	15	4696	111913
	крестьянских . . .	3668	25031	8	22402	7673	390	41002	20438	144339	40	114599	37342	7	13604	303260
	городских . . .	—	203	2	135	64	8	455	—	1476	10	1065	582	—	64	3749
	посадских . . .	26	212	—	159	85	24	1018	168	1064	—	716	336	—	94	5721
	Итого . . .	6419	30668	28	30456	11161	394	57012	37111	130279	143	132343	52997	22	18458	431923
6. Солянский.																
На землях:	владельческих . . .	866	4714	5	2925	910	922	9694	4982	21755	40	12437	4419	1436	3846	57603
	крестьянских . . .	786	17917	9	9583	2572	443	41019	4322	76379	59	40139	12702	9220	22616	101631
	городских . . .	21	91	—	94	32	3	200	110	450	—	510	126	—	1200	—
	посадских . . .	37	333	—	303	55	22	616	141	1595	—	1354	288	8	107	4312
	Итого . . .	1710	20900	14	13217	3569	857	51929	9555	100180	99	54440	17535	6756	13173	289276
7. Суваляский.																
На землях:	владельческих . . .	272	4281	5	4521	966	590	11702	1210	17823	19	17112	3232	179	2176	60074
	крестьянских . . .	139	24104	3	20377	2637	553	58293	532	100811	7	84185	10125	966	8060	138318
	городских . . .	—	—	—	—	—	—	—	—	—	—	—	—	—	—	—
	посадских . . .	9	1660	—	1247	184	160	2831	45	6789	—	4441	709	21	636	14841
	Итого . . .	420	30045	8	26645	3817	303	72816	1787	125425	26	105738	14066	1166	11472	393733
8. Гор. Суваляки.																
На землях:	владельческих . . .	—	1349	—	664	374	373	6600	—	6070	—	2988	1570	385	1492	39600
	крестьянских . . .	11196	31059	65	34294	16508	882	90410	67569	171810	354	179633	33193	5854	40491	578559
	крестьянских . . .	20032	136101	100	115110	35694	912	318121	112735	608951	511	567393	180720	15239	87392	1969209
	городских . . .	533	3582	132	3123	1840	161	14305	3768	22462	660	17376	3777	835	5469	110719
	посадских . . .	103	3261	—	2458	494	281	7073	541	15155	—	10669	2225	148	1278	39305
	Итого . . .	31924	174003	297	151388	54536	321	429690	184613	908378	1525	774911	201915	21876	135170	2697792

С П И С О К П Р И В Л Е Ч Е Н И Я

№ п/п	Имя	Возраст	Состояние	Лечение	Исход	Примечание
1	Иванов Иван	45	здоров	—	здоров	—
2	Петров Петр	32	здоров	—	здоров	—
3	Сидоров Сид	58	здоров	—	здоров	—
4	Климов Кли	21	здоров	—	здоров	—
5	Васильев Вас	67	здоров	—	здоров	—
6	Попов Поп	39	здоров	—	здоров	—
7	Морозов Мор	44	здоров	—	здоров	—
8	Михайлов Мих	53	здоров	—	здоров	—
9	Кузнецов Куз	28	здоров	—	здоров	—
10	Лебедев Леб	71	здоров	—	здоров	—
11	Зиничев Зин	35	здоров	—	здоров	—
12	Березин Бер	48	здоров	—	здоров	—
13	Воробьев Вор	25	здоров	—	здоров	—
14	Смирнов Смир	62	здоров	—	здоров	—
15	Матвеев Мат	37	здоров	—	здоров	—
16	Яковлев Яков	55	здоров	—	здоров	—
17	Соловьев Сол	22	здоров	—	здоров	—
18	Виноградов В	74	здоров	—	здоров	—
19	Павлов Пав	41	здоров	—	здоров	—
20	Семенов Сем	59	здоров	—	здоров	—
21	Мухоморов Мух	33	здоров	—	здоров	—
22	Ильин Иль	65	здоров	—	здоров	—
23	Воронин Вор	27	здоров	—	здоров	—
24	Степанов Сте	78	здоров	—	здоров	—
25	Козлов Коз	43	здоров	—	здоров	—
26	Леонов Лео	51	здоров	—	здоров	—
27	Харин Хар	24	здоров	—	здоров	—
28	Миронов Мир	69	здоров	—	здоров	—
29	Федотов Фед	36	здоров	—	здоров	—
30	Волков Вол	54	здоров	—	здоров	—
31	Григорьев Гри	29	здоров	—	здоров	—
32	Иванов Иван	73	здоров	—	здоров	—
33	Петров Петр	46	здоров	—	здоров	—
34	Сидоров Сид	61	здоров	—	здоров	—
35	Климов Кли	26	здоров	—	здоров	—
36	Васильев Вас	76	здоров	—	здоров	—
37	Попов Поп	49	здоров	—	здоров	—
38	Морозов Мор	34	здоров	—	здоров	—
39	Михайлов Мих	63	здоров	—	здоров	—
40	Кузнецов Куз	23	здоров	—	здоров	—
41	Лебедев Леб	72	здоров	—	здоров	—
42	Зиничев Зин	38	здоров	—	здоров	—
43	Березин Бер	57	здоров	—	здоров	—
44	Воробьев Вор	21	здоров	—	здоров	—
45	Смирнов Смир	68	здоров	—	здоров	—
46	Матвеев Мат	42	здоров	—	здоров	—
47	Яковлев Яков	60	здоров	—	здоров	—
48	Соловьев Сол	25	здоров	—	здоров	—
49	Виноградов В	75	здоров	—	здоров	—
50	Павлов Пав	44	здоров	—	здоров	—
51	Семенов Сем	62	здоров	—	здоров	—
52	Мухоморов Мух	37	здоров	—	здоров	—
53	Ильин Иль	66	здоров	—	здоров	—
54	Воронин Вор	28	здоров	—	здоров	—
55	Степанов Сте	79	здоров	—	здоров	—
56	Козлов Коз	45	здоров	—	здоров	—
57	Леонов Лео	53	здоров	—	здоров	—
58	Харин Хар	27	здоров	—	здоров	—
59	Миронов Мир	70	здоров	—	здоров	—
60	Федотов Фед	40	здоров	—	здоров	—
61	Волков Вол	58	здоров	—	здоров	—
62	Григорьев Гри	31	здоров	—	здоров	—
63	Иванов Иван	74	здоров	—	здоров	—
64	Петров Петр	47	здоров	—	здоров	—
65	Сидоров Сид	62	здоров	—	здоров	—
66	Климов Кли	27	здоров	—	здоров	—
67	Васильев Вас	77	здоров	—	здоров	—
68	Попов Поп	50	здоров	—	здоров	—
69	Морозов Мор	35	здоров	—	здоров	—
70	Михайлов Мих	64	здоров	—	здоров	—
71	Кузнецов Куз	24	здоров	—	здоров	—
72	Лебедев Леб	73	здоров	—	здоров	—
73	Зиничев Зин	39	здоров	—	здоров	—
74	Березин Бер	58	здоров	—	здоров	—
75	Воробьев Вор	22	здоров	—	здоров	—
76	Смирнов Смир	69	здоров	—	здоров	—
77	Матвеев Мат	43	здоров	—	здоров	—
78	Яковлев Яков	61	здоров	—	здоров	—
79	Соловьев Сол	26	здоров	—	здоров	—
80	Виноградов В	76	здоров	—	здоров	—
81	Павлов Пав	45	здоров	—	здоров	—
82	Семенов Сем	63	здоров	—	здоров	—
83	Мухоморов Мух	38	здоров	—	здоров	—
84	Ильин Иль	67	здоров	—	здоров	—
85	Воронин Вор	29	здоров	—	здоров	—
86	Степанов Сте	80	здоров	—	здоров	—
87	Козлов Коз	46	здоров	—	здоров	—
88	Леонов Лео	54	здоров	—	здоров	—
89	Харин Хар	28	здоров	—	здоров	—
90	Миронов Мир	71	здоров	—	здоров	—
91	Федотов Фед	41	здоров	—	здоров	—
92	Волков Вол	59	здоров	—	здоров	—
93	Григорьев Гри	32	здоров	—	здоров	—
94	Иванов Иван	75	здоров	—	здоров	—
95	Петров Петр	48	здоров	—	здоров	—
96	Сидоров Сид	63	здоров	—	здоров	—
97	Климов Кли	28	здоров	—	здоров	—
98	Васильев Вас	78	здоров	—	здоров	—
99	Попов Поп	51	здоров	—	здоров	—
100	Морозов Мор	36	здоров	—	здоров	—

ВЪДОМОСТЬ

о цѣнахъ на земледѣльческій трудъ по Сувалкской губерніи за 1905 годъ.

П О Д Е Н Н А Я П Л А Т А .

Название уѣздовъ.	ВО ВРЕМЯ ПОСѢВА ХЛѢБЪ						ВО ВРЕМЯ СѢНОКОСА.						ВО ВРЕМЯ УБОРКИ ХЛѢБОВЪ.										
	Работнику съ лошадыю.		Работнику въшему.		Работнику лошадыю.	Работнику въшему.		Работницѣ.		Работнику съ лошадыю.		Работнику въшему.		Работницѣ.									
	Руб.	Коп.	Руб.	Коп.		Руб.	Коп.	Руб.	Коп.	Руб.	Коп.	Руб.	Коп.	Руб.	Коп.								
Августовскій . . .	на продовольствіи нанимающагося . . .						1	45	—	53	—	1	73	—	69	—	39	1	75	—	66	—	41
	" нанимателя . . .						1	12	—	40	—	1	4	—	52	—	28	1	41	—	50	—	30
Владиславскій . . .	на продовольствіи нанимающагося . . .						1	81	—	52	—	2	—	—	74	—	48	2	24	—	90	—	59
	" нанимателя . . .						1	40	—	37	—	1	57	—	56	—	36	1	75	—	71	—	45
Волковышскій . . .	на продовольствіи нанимающагося . . .						1	90	—	55	—	1	95	—	60	—	45	2	30	—	75	—	55
	" нанимателя . . .						1	55	—	45	—	1	60	—	50	—	35	1	90	—	60	—	40
Нальварійскій . . .	на продовольствіи нанимающагося . . .						1	60	—	55	—	1	90	—	68	—	45	1	80	—	65	—	45
	" нанимателя . . .						1	45	—	46	—	1	63	—	55	—	36	1	50	—	55	—	35
Маріампольскій . . .	на продовольствіи нанимающагося . . .						1	45	—	50	—	1	50	—	65	—	40	1	60	—	75	—	50
	" нанимателя . . .						—	95	—	40	—	1	10	—	50	—	30	1	25	—	55	—	35
Сейскій . . .	на продовольствіи нанимающагося . . .						1	50	—	60	—	1	80	—	70	—	40	1	80	—	70	—	40
	" нанимателя . . .						1	20	—	45	—	1	40	—	50	—	30	1	40	—	50	—	30
Суваляскій . . .	на продовольствіи нанимающагося . . .						1	90	—	55	—	2	—	—	60	—	35	1	90	—	63	—	35
	" нанимателя . . .						1	60	—	45	—	1	70	—	50	—	30	1	70	—	48	—	30

ТО БРИИ ЧОККИ ЗЕРНО

Лаборатория	Лаборатория		Лаборатория		Лаборатория		Лаборатория	
	Рис	Рис	Рис	Рис	Рис	Рис	Рис	Рис
41	—	50	—	15	30	—	50	—
30	—	50	—	41	35	—	32	—
50	—	00	—	24	48	—	14	—
42	—	11	—	15	38	—	26	—
55	—	12	—	30	45	—	00	—
40	—	00	—	00	45	—	30	—
45	—	55	—	30	45	—	45	—
35	—	25	—	20	30	—	25	—
50	—	25	—	00	40	—	05	—
55	—	25	—	25	30	—	20	—
40	—	10	—	20	40	—	10	—
30	—	00	—	40	30	—	20	—
55	—	03	—	00	35	—	00	—
30	—	42	—	10	30	—	50	—

Судавская губерния

Вид скота	Всего	В хозяйствах помещиков	В хозяйствах дворян	В хозяйствах чиновников	В хозяйствах купцов	В хозяйствах мещан	В хозяйствах крестьян
Лошади	10731	10731	—	—	—	—	—
Конские упряжки	10731	10731	—	—	—	—	—
Быки	10731	10731	—	—	—	—	—
Телки	10731	10731	—	—	—	—	—
Овцы	10731	10731	—	—	—	—	—
Козы	10731	10731	—	—	—	—	—
Свиньи	10731	10731	—	—	—	—	—
Птица	10731	10731	—	—	—	—	—
Итого	10731	10731	—	—	—	—	—

ВЪДОМОСТЬ

о количествѣ скота въ хозяйствахъ Судавской губерніи

за 1905 годъ.

Уезд	Всего	В хозяйствах помещиков	В хозяйствах дворян	В хозяйствах чиновников	В хозяйствах купцов	В хозяйствах мещан	В хозяйствах крестьян
Видзиский	10731	10731	—	—	—	—	—
Вилькицкий	10731	10731	—	—	—	—	—
Волынский	10731	10731	—	—	—	—	—
Вороньковский	10731	10731	—	—	—	—	—
Вятский	10731	10731	—	—	—	—	—
Гродненский	10731	10731	—	—	—	—	—
Итого	10731	10731	—	—	—	—	—

Наименованіе хозяйствъ.	Лошади.		Рогатый скотъ.			О в ц ы.		Сви- нѣ.
	Рабо- чія.	Завод- скія.	Коро- вы.	Воли и быки.	Яло- вий.	Про- стыл.	Тонко- рунная.	
1. Дворскія хозяйства.								
Уѣзды: Августовскій . . .	1233	—	2358	439	524	278	1030	563
Владиславовскій . . .	1052	131	1681	666	405	1309	1744	1412
Волковышскій . . .	3112	33	4355	1020	859	3632	9307	4003
Кальварійскій . . .	2393	—	2736	957	610	3666	3113	1862
Мариампольскій . . .	2269	12	3126	751	816	2562	871	2523
Сейнскій . . .	1665	1	2776	522	715	3432	455	2221
Сувалскій . . .	998	2	1336	400	535	680	250	538
Итого . . .	12724	179	18368	4755	4464	15559	16770	13122
2. Крестьянскія.								
Уѣзды: Августовскій . . .	8968	—	10797	1402	1475	10851	—	7115
Владиславовскій . . .	12661	412	12463	2547	3440	15779	—	14673
Волковышскій . . .	11971	1	10294	958	2736	22293	—	12615
Кальварійскій . . .	10689	—	9556	592	1384	19108	—	9843
Мариампольскій . . .	15211	—	14110	661	2188	20505	409	20773
Сейнскій . . .	13153	—	12746	493	2090	22883	—	12126
Сувалскій . . .	11017	—	12506	456	2259	13867	—	8323
Итого . . .	83670	413	82472	7109	15572	125286	409	85468
3. Посадскія.								
Уѣзды: Августовскій . . .	490	—	553	86	94	778	—	462
Владиславовскій . . .	12	—	6	—	—	—	—	2
Волковышскій . . .	341	—	297	—	60	480	—	38
Кальварійскій . . .	186	—	157	—	18	189	—	104
Мариампольскій . . .	323	—	278	9	5	178	—	159
Сейнскій . . .	277	—	202	—	36	121	—	189
Сувалскій . . .	927	—	851	15	246	740	—	590
Итого . . .	2556	—	2344	110	459	2486	—	1544
4. Городскія								
Уѣзды: Августовскій . . .	919	—	828	21	47	411	—	271
Владиславовскій . . .	290	—	211	—	40	22	—	129
Волковышскій . . .	537	—	296	2	31	318	—	383
Кальварійскій . . .	275	—	154	2	40	127	—	550
Мариампольскій . . .	261	—	167	2	6	38	—	97
Сейнскій . . .	149	—	167	—	6	40	—	220
Сувалскій . . .	—	—	—	—	—	—	—	—
Гор. Сувалки . . .	350	—	257	—	30	4	—	311
Итого . . .	2781	—	2080	27	200	960	—	1911
Итого въ уѣздахъ:								
Августовскомъ	11610	—	14536	1948	2140	12318	1030	8411
Владиславовскомъ	14015	543	14361	3213	3885	17110	1744	16216
Волковышскомъ	15961	34	15242	1980	3686	26723	9307	17039
Кальварійскомъ	13545	—	12603	1551	2052	23090	3113	12309
Мариампольскомъ	18064	12	17681	1423	3015	23283	1280	23552
Сейнскомъ	15244	1	15891	1015	2847	26476	455	14756
Сувалскомъ	12942	2	14693	871	3040	15287	250	9451
Всего въ уѣздахъ	101381	592	105007	12001	20665	144287	17179	101734
Всего въ губерніи	101731	592	105264	12001	20695	144291	17179	102045

Роль фабрик и заводов.

	Город Суевский		Уезд Ордынский		Город Августов		Уезд Августовский		Город Вяземский		Уезд Вяземский		Город Калужский		Уезд Калужский		Город Мезеньский		Уезд Мезеньский		Город Сергиев		Уезд Сергиевский		Всего по губернии															
	Число фабрик и заводов	Сумма произведенных работ	Число фабрик и заводов	Сумма произведенных работ	Число фабрик и заводов	Сумма произведенных работ	Число фабрик и заводов	Сумма произведенных работ	Число фабрик и заводов	Сумма произведенных работ	Число фабрик и заводов	Сумма произведенных работ	Число фабрик и заводов	Сумма произведенных работ	Число фабрик и заводов	Сумма произведенных работ	Число фабрик и заводов	Сумма произведенных работ	Число фабрик и заводов	Сумма произведенных работ	Число фабрик и заводов	Сумма произведенных работ	Число фабрик и заводов	Сумма произведенных работ	Число фабрик и заводов	Сумма произведенных работ														
I Обрабатывающих животных продукты																																								
1) Колбасные	1	170500	10	—	—	—	1	18100	19	4	4050	51	—	—	—	—	—	—	—	—	—	—	—	—	—	—	—	—												
2) Мясобойные	—	—	—	—	—	—	—	—	—	—	—	—	—	—	—	—	—	—	—	—	—	—	—	—	—	—	—	—												
3) Сыроваренные	—	—	—	—	—	—	—	—	—	—	—	—	—	—	—	—	—	—	—	—	—	—	—	—	—	—	—	—												
4) Сальные и мыловаренные	—	—	—	—	—	—	—	—	—	—	—	—	—	—	—	—	—	—	—	—	—	—	—	—	—	—	—	—												
5) Для выделки шерсти	—	—	—	—	—	—	—	—	—	—	—	—	—	—	—	—	—	—	—	—	—	—	—	—	—	—	—	—												
6) Швейные машины и иглы	—	—	—	—	—	—	—	—	—	—	—	—	—	—	—	—	—	—	—	—	—	—	—	—	—	—	—	—												
7) Ситовые	—	—	—	—	—	—	—	—	—	—	—	—	—	—	—	—	—	—	—	—	—	—	—	—	—	—	—	—												
8) Заготовки соломенной тины	—	—	—	—	—	—	—	—	—	—	—	—	—	—	—	—	—	—	—	—	—	—	—	—	—	—	—	—												
II Обрабатывающих растительные продукты																																								
1) Винокурные	7	39650	32	—	—	—	3450	9	6	15800	45	—	—	—	—	—	—	—	—	—	—	—	—	—	—	—	—	—	—											
2) Цукер-фабричные	—	—	—	—	—	—	—	—	—	—	—	—	—	—	—	—	—	—	—	—	—	—	—	—	—	—	—	—	—											
3) Крахмальные	—	—	—	—	—	—	—	—	—	—	—	—	—	—	—	—	—	—	—	—	—	—	—	—	—	—	—	—	—											
4) Сахарные	—	—	—	—	—	—	—	—	—	—	—	—	—	—	—	—	—	—	—	—	—	—	—	—	—	—	—	—	—											
5) Сокомольные шпалы	1	2000	—	—	—	—	—	—	—	—	—	—	—	—	—	—	—	—	—	—	—	—	—	—	—	—	—	—	—											
6) Деревянные гвозди	—	—	—	—	—	—	—	—	—	—	—	—	—	—	—	—	—	—	—	—	—	—	—	—	—	—	—	—	—											
7) Мельницы	2	3800	2	—	—	—	4800	6	11	11700	45	—	—	—	—	—	—	—	—	—	—	—	—	—	—	—	—	—	—											
8) Для выделки уксуса	—	—	—	—	—	—	—	—	—	—	—	—	—	—	—	—	—	—	—	—	—	—	—	—	—	—	—	—	—											
9) Алюминий	—	—	—	—	—	—	15000	11	—	—	—	—	—	—	—	—	—	—	—	—	—	—	—	—	—	—	—	—	—											
III Обрабатывающих текстильные продукты																																								
1) Чулочноткающие	—	—	—	—	—	—	2700	6	—	—	—	—	—	—	—	—	—	—	—	—	—	—	—	—	—	—	—	—	—											
2) Бельевые	1	15200	22	—	—	—	2800	4	—	—	—	—	—	—	—	—	—	—	—	—	—	—	—	—	—	—	—	—	—											
3) Для выделки шерсти и шерсти	—	—	—	—	—	—	—	—	—	—	—	—	—	—	—	—	—	—	—	—	—	—	—	—	—	—	—	—	—											
4) Швейные для выделки фабричных шпал	—	—	—	—	—	—	—	—	—	—	—	—	—	—	—	—	—	—	—	—	—	—	—	—	—	—	—	—	—											
5) Швейные для выделки фабричных шпал	—	—	—	—	—	—	—	—	—	—	—	—	—	—	—	—	—	—	—	—	—	—	—	—	—	—	—	—	—											
6) Швейные для выделки фабричных шпал	—	—	—	—	—	—	—	—	—	—	—	—	—	—	—	—	—	—	—	—	—	—	—	—	—	—	—	—	—											
7) Швейные для выделки фабричных шпал	—	—	—	—	—	—	—	—	—	—	—	—	—	—	—	—	—	—	—	—	—	—	—	—	—	—	—	—	—											
8) Швейные для выделки фабричных шпал	—	—	—	—	—	—	—	—	—	—	—	—	—	—	—	—	—	—	—	—	—	—	—	—	—	—	—	—	—											
9) Швейные для выделки фабричных шпал	—	—	—	—	—	—	—	—	—	—	—	—	—	—	—	—	—	—	—	—	—	—	—	—	—	—	—	—	—											
10) Для выделки шерсти	—	—	—	—	—	—	—	—	—	—	—	—	—	—	—	—	—	—	—	—	—	—	—	—	—	—	—	—	—											
IV Сельскохозяйственных производств																																								
1) Брусничные	5	2900	5	—	—	—	—	—	—	—	—	—	—	—	—	—	—	—	—	—	—	—	—	—	—	—	—	—	—											
2) Машиностроительные	—	—	—	—	—	—	—	—	—	—	—	—	—	—	—	—	—	—	—	—	—	—	—	—	—	—	—	—	—											
Итого	35	264550	192	24	19700	31	21000	69	36	228149	142	10	22000	57	71000	84	116	741825	326	12	470900	96	57	110900	130	10	21000	17	82	283715	208	6	7100	7	69	685321	117	654	318420	1899

ВѢДОМОСТЬ

торговыхъ, ремесленныхъ и промышленныхъ заведеній

Сувалкской губерніи

за 1905 годъ.

Города и уезды

число обитателей

Всего жителей
мужского
полова
женского
полова

Всего жителей
мужского
полова
женского
полова

Всего жителей
мужского
полова
женского
полова

Всего жителей
мужского
полова
женского
полова

Всего жителей
мужского
полова
женского
полова

ВЪДОМОСТЬ

о движеніи постоянного населенія въ Сувалкской губерніи

за 1905 годъ.

Городъ: Сувалки	30	157	156	232	4	0	0	131	160	301	111	132
Уездъ: Анкетольскій	35	82	79	130	3	1	4	92	76	144	78	63
Войничово	10	67	73	142	—	—	—	62	73	142	67	71
Валковичи	16	46	59	101	—	2	2	46	51	103	50	50
Волковичи	4	34	35	69	1	—	1	33	33	70	21	24
Калварія	37	114	128	242	31	11	32	187	189	374	159	159
Марианово	0	39	39	78	—	—	—	39	39	78	19	38
Премысль	7	43	43	86	—	—	—	43	43	86	17	31
Севинь	16	18	14	32	1	—	1	19	14	33	14	12
Шани	3	12	13	25	—	—	—	12	13	25	22	20
Городъ въ городѣхъ	171	673	673	1346	32	117	34	607	635	1242	317	299
Уездъ: Анкетольскій	400	303	293	596	147	141	288	492	494	986	416	412
Валковичовскій	230	1011	983	2003	37	36	73	1051	1023	2074	729	701
Волковичскій	212	1054	930	1984	23	23	46	1029	923	1952	916	794
Калварійскій	221	916	981	1897	28	23	50	944	1009	1953	819	817
Мариановскій	462	1832	1948	3780	40	49	89	1872	1937	3809	1610	1674
Сейнинскій	387	1483	1387	2870	28	24	47	1456	1411	2867	1173	1148
Сувалкскій	324	1404	1310	2714	54	42	106	1453	1307	2760	879	827
Городъ въ уездѣхъ	2305	8452	8308	16760	364	308	772	8222	8091	16313	5602	5212
Всего въ губерніи	2466	9032	8807	18004	398	352	751	8734	8523	17257	6179	5824

Города и уѣзды.	Число браковъ.	Ч И С Л О Р О Д И В Ш И Х С Я .									Ч и с л о у м е р ш и х ъ .		
		Законнорожден- ныхъ.			Незаконнорож- денныхъ.			В с е г о .			Мужескаго пола.	Женскаго пола.	Обоего пола.
		Мужескаго пола.	Женскаго пола.	Обоего пола.	Мужескаго пола.	Женскаго пола.	Обоего пола.	Мужескаго пола.	Женскаго пола.	Обоего пола.			
Города: Сувалки . . .	30	127	155	282	4	5	9	131	160	291	111	122	233
Августовъ . . .	58	95	75	170	3	1	4	98	76	174	76	63	139
Вержболово . . .	10	67	75	142	—	—	—	67	75	142	67	74	141
Владиславовъ . . .	16	46	55	101	—	2	2	46	57	103	50	60	110
Волковышки . . .	4	34	35	69	1	—	1	35	35	70	21	24	45
Кальварія . . .	27	114	128	242	21	11	32	135	139	274	120	129	249
Маріамполь . . .	6	29	99	128	—	—	—	29	99	128	19	23	42
Прены . . .	7	33	24	57	2	3	5	35	27	62	17	21	38
Сейны . . .	10	18	14	32	1	—	1	19	14	33	14	12	26
Шаки . . .	3	12	13	25	—	—	—	12	13	25	22	28	50
Итого въ городахъ . . .	171	575	673	1248	32	22	54	607	695	1302	517	556	1073
Уѣзды: Августовскій . . .	460	805	753	1558	147	141	288	952	894	1846	648	677	1325
Владиславовскій . . .	226	1014	989	2003	37	36	73	1051	1025	2076	785	701	1486
Волковышскій . . .	212	1054	930	1984	35	33	68	1089	963	2052	910	794	1704
Кальварійскій . . .	221	916	981	1897	28	28	56	944	1009	1953	810	811	1621
Маріампольскій . . .	465	1832	1948	3780	40	49	89	1872	1997	3869	1610	1674	3284
Сейнскій . . .	387	1433	1387	2820	23	24	47	1456	1411	2867	1175	1148	2323
Сувалкскій . . .	324	1404	1310	2714	54	52	106	1458	1362	2820	879	857	1736
Итого въ уѣздахъ . . .	2295	8458	8298	16756	364	363	727	8822	8661	17483	6817	6662	13479
Всего въ губерніи . . .	2466	9033	8971	18004	396	385	781	9429	9356	18785	7334	7218	14552

Городов и уездов

Число жителей

Законно-рождаемых

Незаконно-рождаемых

Город и уезд	Законно-рождаемых		Незаконно-рождаемых		Число жителей
	Муж.	Жен.	Муж.	Жен.	
Город: Гавлик	22	110	10	13	1871
Ангустово	7	34	—	—	123
Боржболово	3	13	1	—	27
Лазинская	12	10	1	—	107
Воскошин	9	22	—	—	602
Каланвайтис	22	24	7	5	298
Мариуполь	3	33	—	—	128
Према	—	2	—	—	10
Семли	—	—	—	—	129
Шван	1	2	—	—	113

ВЪ ДОМОСТЬ

о движеніи непостояннаго населенія въ Сувалкской губерніи

за 1905 годъ.

Город и уезд	Законно-рождаемых		Незаконно-рождаемых		Число жителей
	Муж.	Жен.	Муж.	Жен.	
Город: Ангустово	12	66	8	4	818
Лазинский	17	38	2	2	612
Воскошин	110	237	41	13	1128
Каланвайтис	16	141	7	10	1300
Мариуполь	63	132	19	20	630
Семский	45	122	2	0	647
Гавлик	32	87	6	3	242
Городъ въ уѣздѣ	325	872	50	61	2012
Городъ въ губерніи	136	1107	69	82	2312

Города и уезды.	Число браков.	ЧИСЛО РОДИВШИХСЯ И ПРИРЪДИТЕЛЬНОСТЬ.						Число умерших и выбывших в другія губернии.									Приростъ + или убыль
		Законно-рожденныхъ.		Незаконно-рожденныхъ.		Приростъ на живыхъ.	Годичная прибавль населенія.			Умерло.		Выбыло.		Общая годичная убыль населенія.			
		Муж.	Жен.	Муж.	Жен.		Муж.	Жен.	Общего пола.	Муж.	Жен.	Муж.	Жен.	Муж.	Жен.	Общего пола.	
						Муж.											
Города: Сувалки	52	96	110	10	13	874	867	744	1724	68	62	891	730	962	792	1754	- 30
Августовъ	—	52	54	—	—	423	475	153	628	39	27	115	45	154	72	226	+ 402
Вержбоволо	3	10	12	1	—	57	68	52	120	13	10	52	42	65	52	117	+ 3
Владиславовъ	12	8	10	1	—	497	506	669	1175	9	8	36	82	45	90	135	+1040
Волковышки	9	26	22	—	—	502	528	416	944	16	12	472	381	488	393	881	+ 63
Кальварія	23	20	24	7	5	293	320	245	565	20	27	119	73	139	100	239	+ 326
Мариамполь	3	60	53	—	—	68	128	110	238	38	36	58	45	96	81	177	+ 61
Превы	—	6	9	—	—	16	22	28	50	5	4	7	6	12	10	22	+ 28
Сеймы	8	4	7	—	—	126	130	131	261	5	7	25	20	30	27	57	+ 204
Шаки	1	7	4	—	—	415	422	594	1016	6	8	27	23	33	31	64	+ 952
Итого въ городахъ	111	289	305	19	18	3271	379	3142	6721	219	201	1805	1447	2024	1648	3672	+3049
Уезды: Августовскій	12	67	66	3	4	318	388	207	595	49	52	225	176	274	228	502	+ 93
Владиславовскій	17	52	58	2	2	642	86	735	1431	31	26	129	190	160	216	376	+1055
Волковышскій	110	225	237	11	13	1128	96	1222	2587	172	163	1113	998	1285	1161	2446	+ 141
Кальварійскій	46	124	131	7	10	1590	521	1767	3488	56	105	352	258	438	363	801	+2687
Мариампольскій	63	135	173	19	26	680	34	917	1751	108	131	1429	1632	1537	1763	3300	-1549
Сеймскій	45	123	122	2	6	1347	52	1354	2826	95	109	290	290	385	369	754	+2072
Суважскій	32	91	85	6	3	242	39	308	647	57	64	388	332	445	396	841	- 194
Итого въ уездахъ	325	818	872	50	64	5947	316	6510	13325	598	650	3926	3846	4524	4496	9020	+4305
Всего въ губерніи	436	1107	1177	69	82	9218	694	9652	20046	817	851	5731	5293	6548	6144	12692	+7354

НАЗВАНИЕ УЕЗДОВЪ, ГОРОДОВЪ И ПОСАДОВЪ.	ПОСТОЯННОЕ НАСЕЛЕНІЕ.											Всего плательнаго населенія				
	Списочный составъ.	Н а з в а н и я					Мушкет. и Жопан.	Русскихъ поддан-ныхъ.		Иностранцахъ поддан-ныхъ.		Итого.	въ губерніи.			
		Въ казен. окладн. волостяхъ.	Экспроприац. волостяхъ.	Въ имевш. владѣніи частн. владѣн. окладн. волостяхъ.	Въ имевш. владѣніи частн. владѣн. окладн. волостяхъ.	Въ имевш. владѣніи частн. владѣн. окладн. волостяхъ.		Обоего пола.	Женщинъ.	Обоего пола.	Женщинъ.		Обоего пола.	Мушкет.	Женщинъ.	Обоего пола.
Августовскій уѣздъ	94394	2845	4621	1164	1292	40440	4323	1269	3281	69	55	124	3405	42521	44556	87077
Въ томъ числѣ:																
въ гор. Августовъ	12894	621	850	198	102	5078	612	207	892	23	17	40	932	5786	6340	12135
въ пос. Анисѣ	2228	15	123	52	24	1028	98	6	23	—	—	—	23	1045	992	2037
въ пос. Рачкахъ	3184	58	670	76	39	1102	123	17	91	—	18	39	130	1197	1274	2471
въ пос. Соловцигъ	3412	89	68	72	33	1488	162	146	300	3	—	—	312	1664	1738	3402
Владиславовскій	92892	12653	1783	3994	2462	34388	5742	1520	3050	78	65	143	3193	35996	38997	74993
Въ томъ числѣ:																
въ г. р. Владиславовъ	7910	4150	800	98	150	1280	148	579	1029	9	2	11	1040	1739	2013	3752
въ пос. Шакахъ	4565	1748	409	109	86	975	123	455	938	6	8	14	952	1454	1761	3105
въ пос. Сударгахъ	598	135	24	29	20	184	16	14	39	—	—	—	39	309	211	420
Волковышскій	96460	13594	5445	3789	1451	35439	3671	3649	8202	312	330	642	8814	40304	40721	81025
Въ томъ числѣ:																
въ гор. Волковышкахъ	8792	3379	273	27	103	1961	204	494	1318	10	25	35	1253	2755	2508	5263
въ пос. Вержбовоу	4480	570	643	76	98	1456	163	90	223	20	29	49	272	1600	1756	3395
въ пос. Вилкамѣ	3523	314	880	73	41	1213	109	105	250	28	30	58	308	1386	1135	2521
въ пос. Кибаргахъ	1738	140	38	150	630	79	769	1699	19	39	58	1737	1688	1533	3121	
Кальварійскій	90818	7892	3796	2913	1462	35274	3948	1503	3101	36	40	76	3177	36908	41024	77932
Въ томъ числѣ:																
въ гор. Кальварія	10521	2702	—	251	225	3623	372	143	318	6	2	8	326	3804	3865	7669
въ пос. Давидовъ	2070	306	206	92	45	701	73	57	77	4	10	14	91	745	767	1512
въ пос. Вилкамѣ	1109	16	27	44	40	459	52	98	163	—	—	—	163	524	621	1145
въ пос. Смигъ	2128	12	120	39	20	946	109	30	84	—	—	—	84	1000	1631	2391
Мариампольскій	134961	15942	3937	5617	5244	43803	5548	4691	9616	88	95	183	9799	53816	60204	114020
Въ томъ числѣ:																
въ гор. Мариамполь	6249	2574	—	172	145	1508	159	830	1731	10	9	9	1750	2419	2389	4808
въ пос. Прешлахъ	4454	1099	611	135	166	1111	133	329	906	2	5	7	613	1390	1666	3056
въ пос. Вальверьяшкахъ	2192	902	12	108	40	530	61	36	79	—	—	—	79	573	648	1321
въ пос. Пальвинкахъ	2301	45	22	10	14	1304	118	133	251	—	—	—	251	1432	1643	3095
въ пос. Поитковѣ	2543	240	100	214	164	624	130	43	151	—	—	—	151	732	1244	1976
въ пос. Салежинкахъ	406	49	—	40	90	123	9	40	82	—	—	—	82	165	132	297
Сейскій	106669	10592	6968	3126	1842	40580	4356	1061	2224	24	28	52	2276	41767	44650	86417
Въ томъ числѣ:																
въ гор. Сейнахъ	5276	1600	—	329	425	1536	153	98	195	3	6	9	204	1636	1490	3126
въ пос. Доззее	4865	643	—	142	69	1581	172	7	15	—	1	16	1590	1728	3318	
въ пос. Серее	3726	283	315	101	114	1339	153	36	61	1	5	6	67	1385	1595	2980
Сувалкскій	97212	12794	5489	4794	1369	31560	3820	907	1874	76	86	162	2036	35603	39199	74802
Въ томъ числѣ:																
въ пос. Бакадаржеу	1834	471	410	76	8	418	43	40	78	—	—	—	78	456	491	947
въ пос. Вижавнахъ	2849	553	285	215	44	886	86	41	102	5	3	8	110	952	910	1862
въ пос. Пржерослѣ	2459	109	53	9	5	1117	116	85	167	3	3	6	173	1202	2254	2456
въ пос. Фшаню	3001	640	190	50	30	959	113	153	319	17	20	37	356	1142	1395	2447
Городъ Сувалки	22986	4998	1039	679	449	7422	839	2120	4252	52	78	130	4382	9606	10597	20203
Всего	736392	81510	33078	26876	15571	276906	30245	16720	35600	735	777	1512	37112	296521	319948	616469

В Ъ Д О М О С Т Ь

о распределении населения Сувалкской губернии по вероисповѣданіямъ къ 1-му января 1906 года.

№ п/п	Уездъ	Городъ	Сельскія мѣстности	Всего	Мужчины	Женщины
1	Сувалкскій	Сувалки
2	Сувалкскій
3	Сувалкскій
4	Сувалкскій
5	Сувалкскій
6	Сувалкскій
7	Сувалкскій
8	Сувалкскій
9	Сувалкскій
10	Сувалкскій
11	Сувалкскій
12	Сувалкскій
13	Сувалкскій
14	Сувалкскій
15	Сувалкскій
16	Сувалкскій
17	Сувалкскій
18	Сувалкскій
19	Сувалкскій
20	Сувалкскій
21	Сувалкскій
22	Сувалкскій
23	Сувалкскій
24	Сувалкскій
25	Сувалкскій
26	Сувалкскій
27	Сувалкскій
28	Сувалкскій
29	Сувалкскій
30	Сувалкскій
31	Сувалкскій
32	Сувалкскій
33	Сувалкскій
34	Сувалкскій
35	Сувалкскій
36	Сувалкскій
37	Сувалкскій
38	Сувалкскій
39	Сувалкскій
40	Сувалкскій
41	Сувалкскій
42	Сувалкскій
43	Сувалкскій
44	Сувалкскій
45	Сувалкскій
46	Сувалкскій
47	Сувалкскій
48	Сувалкскій
49	Сувалкскій
50	Сувалкскій
51	Сувалкскій
52	Сувалкскій
53	Сувалкскій
54	Сувалкскій
55	Сувалкскій
56	Сувалкскій
57	Сувалкскій
58	Сувалкскій
59	Сувалкскій
60	Сувалкскій
61	Сувалкскій
62	Сувалкскій
63	Сувалкскій
64	Сувалкскій
65	Сувалкскій
66	Сувалкскій
67	Сувалкскій
68	Сувалкскій
69	Сувалкскій
70	Сувалкскій
71	Сувалкскій
72	Сувалкскій
73	Сувалкскій
74	Сувалкскій
75	Сувалкскій
76	Сувалкскій
77	Сувалкскій
78	Сувалкскій
79	Сувалкскій
80	Сувалкскій
81	Сувалкскій
82	Сувалкскій
83	Сувалкскій
84	Сувалкскій
85	Сувалкскій
86	Сувалкскій
87	Сувалкскій
88	Сувалкскій
89	Сувалкскій
90	Сувалкскій
91	Сувалкскій
92	Сувалкскій
93	Сувалкскій
94	Сувалкскій
95	Сувалкскій
96	Сувалкскій
97	Сувалкскій
98	Сувалкскій
99	Сувалкскій
100	Сувалкскій

НАЗВАНИЕ УЕЗДОВЪ, ГОРОДОВЪ И ПОСАДОВЪ.	Православныхъ.		Старообрядцевъ.		Римско-католиковъ.		Протестантовъ.		Евреевъ.		Мусульманъ.		В С Е Г О.	
	Муж.	Жен.	Муж.	Жен.	Муж.	Жен.	Муж.	Жен.	Муж.	Жен.	Муж.	Жен.	Мужчинъ.	Женщинъ.
Августовскій уездъ	2013	1978	571	630	33581	3278	281	6076	6594	2	1	42521	44556	
въ гор. Августовѣ	76	49	10	13	3029	57	61	2612	2933	—	—	5786	6349	
въ пос. Лисевѣ	82	36	—	—	670	18	—	293	297	—	—	1045	992	
въ пос. Рачкахъ	2	2	—	—	475	—	—	705	708	—	—	1197	1274	
въ пос. Сопоцкиѣ	190	146	5	6	295	—	—	1294	1346	—	—	1664	1785	
Владиславовскій	91	82	—	—	29909	398	3377	3035	557	—	—	35996	38997	
въ гор. Владиславовѣ	33	36	—	—	460	35	—	110	1161	—	—	1739	2013	
въ пос. Шаляхъ	15	8	—	—	110	91	—	192	1211	—	—	1464	1701	
въ пос. Сударгахъ	—	—	—	—	—	8	—	7	197	—	—	209	211	
Волковичскій	588	397	—	—	28753	2774	6607	4178	4248	11	5	40304	40721	
въ гор. Волковичахъ	102	45	—	—	228	24	—	302	2178	1971	3	1	2755	2508
въ пос. Березодовѣ	9	7	—	—	397	38	—	438	819	867	—	—	1609	1756
въ пос. Виштанѣ	21	16	—	—	175	19	—	290	630	625	—	—	1386	1135
въ пос. Кабаргахъ	351	216	—	—	546	38	—	682	465	465	5	1	1588	1533
Казьварскій	179	157	2183	2966	29149	3896	1410	4053	4362	38	62	36908	41024	
въ гор. Казьварѣ	77	68	—	—	1321	18	—	156	2219	2323	4	8	3804	3855
въ пос. Олитѣ	46	37	—	—	92	15	—	18	371	453	—	—	524	621
въ пос. Смиль	6	3	—	—	573	5	—	7	416	424	—	—	1000	1031
Маріанпольскій	244	320	—	—	42228	4345	3411	8334	9488	5	2	53816	60204	
въ гор. Маріанполѣ	14	145	—	—	460	13	—	192	1767	1737	5	2	2419	2839
въ пос. Проклахъ	13	21	—	—	447	31	—	170	814	893	—	—	1390	1666
въ пос. Бальвезицкахъ	6	6	—	—	153	32	—	60	362	383	—	—	573	648
въ пос. Бальвизкахъ	5	6	—	—	586	11	—	13	820	954	—	—	1422	1643
въ пос. Поньковѣ	21	14	—	—	151	32	—	125	434	830	—	—	732	1244
въ пос. Селезичкахъ	1	1	—	—	40	3	—	4	121	95	—	—	165	132
Сейскій	186	182	1394	1573	34056	3657	620	5568	5963	6	7	41767	44650	
въ гор. Сейсахъ	35	25	—	—	650	59	—	40	400	870	1	2	1636	1490
въ пос. Лоадое	12	14	—	—	561	23	—	36	988	1002	—	—	1590	1728
въ пос. Серее	4	7	—	—	313	20	—	25	1018	1235	—	—	1385	1595
Сувалскій	94	87	1025	1113	29207	3249	3253	2008	2011	20	17	35603	39199	
въ пос. Бакаларовѣ	2	2	—	—	160	2	—	6	292	273	—	—	456	491
въ пос. Вязайкахъ	6	6	—	—	396	301	—	200	276	264	—	—	952	910
въ пос. Царевоси	8	9	—	—	794	388	—	134	272	278	—	—	1202	1254
въ пос. Фалиновѣ	15	10	—	—	239	36	—	55	135	129	—	—	445	408
Городъ Сувалки	527	418	46	53	3316	427	266	5473	5832	27	5	9606	10597	
Всего	3922	3621	5219	6335	230259	24487	10225	38725	42055	109	99	296521	319948	

НАЗВАНИЕ УЕЗДОВЪ, ГОРОДОВЪ И ПОСАДОВЪ.	Русскія.		Полковъ.		Литовъ.	Въ томъ числѣ:	Нѣмецъ.		Еврейскъ.		Татаръ.		Цыганъ.	Прочаго вѣдомости.	В С Е Г О.				
	Муж.	Жен.	Муж.	Жен.	Муж.	Жен.	Муж.	Жен.	Муж.	Жен.	М.	Ж.	М.	Ж.	Муж.	Жен.			
Августовскій уездъ	4831	4833	31263	32780	6	—	294	298	6976	6594	2	1	44	43	5	—	42521	44556	
Въ томъ числѣ:																			
въ гор. Августовъ	86	62	3019	3276	—	—	52	61	2612	2083	2	1	8	10	5	—	5786	6349	
" " пос. Лисскъ	82	36	670	659	—	—	—	—	293	297	—	—	—	—	—	—	1045	992	
" " пос. Рачкаль	2	2	469	546	—	—	21	18	705	708	—	—	—	—	—	—	1197	1274	
" " пос. Соловкскъ	141	145	223	239	—	—	6	8	1294	1346	—	—	—	—	—	—	1664	1738	
Владиславскій	87	79	83	81	30225	—	2536	2745	3035	3557	2	1	27	26	1	—	35996	38997	
Въ томъ числѣ:																			
въ гор. Владиславовъ	33	36	50	46	410	—	85	110	1161	1341	—	—	—	—	—	—	1739	2013	
" " пос. Балахъ	15	8	4	7	140	—	92	132	1211	1410	2	1	—	—	—	—	1464	1701	
" " пос. Сударгахъ	—	—	—	—	8	—	4	7	197	196	—	—	—	—	—	—	209	211	
Волковыскій	583	391	562	409	28526	2	6408	6190	4178	4248	11	5	29	51	7	5	40304	40721	
Въ томъ числѣ:																			
въ гор. Волковыскахъ	102	45	72	69	156	—	243	302	2178	1971	3	1	—	—	1	—	2755	2508	
" " пос. Верболовскъ	9	7	21	19	376	—	384	438	819	807	—	—	—	—	—	—	1609	1756	
" " пос. Выпальскъ	21	16	85	48	40	—	370	380	629	629	—	—	—	—	—	—	1386	1135	
" " пос. Кабратахъ	351	216	206	92	349	1	352	377	328	465	5	1	—	—	6	5	1588	1533	
Кальварійскій	267	255	1954	2345	29310	1	1262	1425	4053	4362	38	62	24	35	—	—	36908	41024	
Въ томъ числѣ:																			
въ гор. Кальваріа	77	68	972	1064	349	—	183	156	2219	2323	4	8	—	—	—	—	3804	3865	
" " пос. Людиновъ	6	1	4	7	344	—	21	18	370	332	—	—	—	—	—	—	745	767	
" " пос. Олитъ	46	37	65	80	27	1	15	18	371	453	—	—	—	—	—	—	524	621	
" " пос. Сивь	6	3	428	496	136	—	5	7	416	424	—	9	13	—	—	—	1000	1081	
Маріампольскій	244	320	484	515	42325	—	2413	2873	8334	9488	—	5	6	11	13	—	53816	60204	
Въ томъ числѣ:																			
въ гор. Маріамполъ	74	115	189	147	371	—	113	132	1767	1737	—	—	—	—	5	2	2419	3859	
" " пос. Пренгахъ	13	21	22	41	419	—	116	170	814	893	—	—	—	—	6	11	1390	1666	
" " пос. Бальвержинскаль	6	6	10	6	141	—	52	60	362	380	—	—	2	4	—	—	573	648	
" " пос. Пильвицкаль	5	6	6	2	589	—	11	13	829	954	—	—	—	—	—	—	1422	1643	
" " пос. Подзвонъ	21	14	2	2	149	—	126	125	434	830	—	—	—	—	—	—	732	1244	
" " пос. Салезьянкаль	1	1	10	12	30	—	3	4	121	95	—	—	—	—	—	—	165	132	
Сейскій	1580	1755	8001	8971	26041	—	557	620	5568	5963	6	7	13	15	1	—	41767	44650	
Въ томъ числѣ:																			
въ гор. Сейнахъ	35	25	617	501	33	—	50	40	500	870	1	2	—	—	—	—	1636	1490	
" " пос. Лодзее	12	14	265	284	296	—	29	36	988	1002	—	—	—	—	—	—	1540	1728	
" " пос. Серее	4	7	15	18	328	—	20	25	1018	1225	—	—	—	—	—	—	1385	1595	
Сувалскій	1275	1340	26080	29122	3683	—	2532	2497	2008	2011	20	17	1	3	4	4	35603	39199	
Въ томъ числѣ:																			
въ пос. Бакардржевъ	2	2	162	216	—	—	—	—	292	273	—	—	—	—	—	—	456	491	
" " пос. Вижайнахъ	6	6	306	350	—	—	304	290	276	264	—	—	—	—	—	—	952	910	
" " пос. Пржеорскъ	8	5	919	968	—	—	3	3	272	278	—	—	—	—	—	—	1202	1254	
" " пос. Флашиновъ	15	10	239	274	—	—	56	55	135	129	—	—	—	—	—	—	445	468	
Городъ Сувалки	577	470	3142	3845	120	8	265	298	5473	5832	27	5	—	—	—	—	9606	10597	
Всего	9444	9443	71569	78068	160236	11	16267	16946	38725	42055	106	98	143	179	29	22	296521	319948	

В Ъ Д О М О С Т Ъ

о распределеніи населенія Сувалкской губерніи по сословіямъ

къ 1-му января 1906 года.

ОКЛАДНЫЕ ПОДАТИ

ВЪДОМОСТЬ

о поступленіи окладныхъ податей по Сувалкской губерніи

за 1905 годъ.

№ п/п	Уездъ	Сумма въ руб.	Сумма въ коп.	Всего
1	Сувалкскій	1000000	000000	1000000000
2	Мазовецкій	500000	000000	500000000
3	Варшавскій	300000	000000	300000000
4	Польскій	200000	000000	200000000
5	Ломжинскій	100000	000000	100000000
6	Седлецкій	100000	000000	100000000
7	Гродненскій	100000	000000	100000000
8	Новоградскій	100000	000000	100000000
9	Житомирскій	100000	000000	100000000
10	Кишиневскій	100000	000000	100000000
11	Бессарабскій	100000	000000	100000000
12	Бухарестскій	100000	000000	100000000
13	Валаркскій	100000	000000	100000000
14	Сербскій	100000	000000	100000000
15	Венгерскій	100000	000000	100000000
16	Румынскій	100000	000000	100000000
17	Болгарскій	100000	000000	100000000
18	Сербскій	100000	000000	100000000
19	Венгерскій	100000	000000	100000000
20	Румынскій	100000	000000	100000000
21	Болгарскій	100000	000000	100000000
22	Сербскій	100000	000000	100000000
23	Венгерскій	100000	000000	100000000
24	Румынскій	100000	000000	100000000
25	Болгарскій	100000	000000	100000000
26	Сербскій	100000	000000	100000000
27	Венгерскій	100000	000000	100000000
28	Румынскій	100000	000000	100000000
29	Болгарскій	100000	000000	100000000
30	Сербскій	100000	000000	100000000
31	Венгерскій	100000	000000	100000000
32	Румынскій	100000	000000	100000000
33	Болгарскій	100000	000000	100000000
34	Сербскій	100000	000000	100000000
35	Венгерскій	100000	000000	100000000
36	Румынскій	100000	000000	100000000
37	Болгарскій	100000	000000	100000000
38	Сербскій	100000	000000	100000000
39	Венгерскій	100000	000000	100000000
40	Румынскій	100000	000000	100000000
41	Болгарскій	100000	000000	100000000
42	Сербскій	100000	000000	100000000
43	Венгерскій	100000	000000	100000000
44	Румынскій	100000	000000	100000000
45	Болгарскій	100000	000000	100000000
46	Сербскій	100000	000000	100000000
47	Венгерскій	100000	000000	100000000
48	Румынскій	100000	000000	100000000
49	Болгарскій	100000	000000	100000000
50	Сербскій	100000	000000	100000000
51	Венгерскій	100000	000000	100000000
52	Румынскій	100000	000000	100000000
53	Болгарскій	100000	000000	100000000
54	Сербскій	100000	000000	100000000
55	Венгерскій	100000	000000	100000000
56	Румынскій	100000	000000	100000000
57	Болгарскій	100000	000000	100000000
58	Сербскій	100000	000000	100000000
59	Венгерскій	100000	000000	100000000
60	Румынскій	100000	000000	100000000
61	Болгарскій	100000	000000	100000000
62	Сербскій	100000	000000	100000000
63	Венгерскій	100000	000000	100000000
64	Румынскій	100000	000000	100000000
65	Болгарскій	100000	000000	100000000
66	Сербскій	100000	000000	100000000
67	Венгерскій	100000	000000	100000000
68	Румынскій	100000	000000	100000000
69	Болгарскій	100000	000000	100000000
70	Сербскій	100000	000000	100000000
71	Венгерскій	100000	000000	100000000
72	Румынскій	100000	000000	100000000
73	Болгарскій	100000	000000	100000000
74	Сербскій	100000	000000	100000000
75	Венгерскій	100000	000000	100000000
76	Румынскій	100000	000000	100000000
77	Болгарскій	100000	000000	100000000
78	Сербскій	100000	000000	100000000
79	Венгерскій	100000	000000	100000000
80	Румынскій	100000	000000	100000000
81	Болгарскій	100000	000000	100000000
82	Сербскій	100000	000000	100000000
83	Венгерскій	100000	000000	100000000
84	Румынскій	100000	000000	100000000
85	Болгарскій	100000	000000	100000000
86	Сербскій	100000	000000	100000000
87	Венгерскій	100000	000000	100000000
88	Румынскій	100000	000000	100000000
89	Болгарскій	100000	000000	100000000
90	Сербскій	100000	000000	100000000
91	Венгерскій	100000	000000	100000000
92	Румынскій	100000	000000	100000000
93	Болгарскій	100000	000000	100000000
94	Сербскій	100000	000000	100000000
95	Венгерскій	100000	000000	100000000
96	Румынскій	100000	000000	100000000
97	Болгарскій	100000	000000	100000000
98	Сербскій	100000	000000	100000000
99	Венгерскій	100000	000000	100000000
100	Румынскій	100000	000000	100000000

Наименование городов и уездов	Н Е Д				И М К И				Итого с земл. разорочен- ный.	Всего.												
	НАЛОГИ СЪ ЗЕМЕЛЬ				НАЛОГИ СО СТРОЕНИЙ																	
	Дворских.	Крестьян- ских.	Городских.	Посадских.	Дворских.	Крестьян- ских.	Городских.	Посадских.	налогъ съ земл. государственн. наварный налогъ.													
Рубля и копейки				Рубля и копейки																		
Город Сувалки	—	—	—	26	3	—	—	—	58	50	—	—	84	53								
Сувалский уезд	171	21	439	48	—	—	—	41	89	—	—	—	—	871	96							
Город Августовъ	—	—	—	328	95	—	—	744	91	—	—	2	—	1075	86							
Августовский уезд	792	33	496	99	—	—	66	—	94	9	—	21	98	—	1884	42						
Города Владиславского уезд.	—	—	—	29	93	—	—	201	53	—	—	2	50	—	283	96						
Владиславовский уезд	1075	75	25823	64	—	—	4	—	59	6393	—	—	17	50	—	33902	7					
Города Волковышского уезда .	—	—	—	—	192	77	—	—	—	—	1485	40	—	115	49	—	1793	66				
Волковышский уезд	4041	15	19199	83	—	—	935	—	16	5818	36	—	—	748	—	—	—	31720	47			
Город Кальварія	—	—	—	49	81	—	—	—	—	—	959	26	—	14	—	—	—	1053	7			
Кальварийский уезд	2829	53	7674	99	—	—	102	—	82	2458	24	—	—	102	—	—	249	47	14236	83		
Город Мариамполь	—	—	—	68	16	—	—	—	—	—	2644	67	—	—	—	—	—	—	—	—		
Мариампольский уезд	5099	24	21947	29	—	—	332	—	96	6509	76	—	—	246	—	—	149	61	37562	47		
Город Сейны	—	—	—	4	78	—	—	—	—	—	—	—	—	—	—	—	—	—	—	4	78	
Сейнский уезд	212	41	—	—	—	—	—	—	22	95	—	—	—	—	—	—	—	—	—	235	36	
Итого	по городам	—	—	—	700	43	—	—	—	—	6065	77	—	—	241	99	45	53	7053	72		
	по уездам	15121	59	75492	22	—	1442	—	67	76	21723	55	—	1177	37	—	389	8	120413	58		
Всего	15121	59	75492	22	700	43	1442	—	67	76	21723	55	6065	77	1177	37	241	99	434	61	127467	30

Примечания: 1) Къ 1 января 1906 года осталось въ надоборѣ, вместе съ разороченными, 127467 р. 30 к., а такъ какъ къ 1 января 1905 года оставалось 2901 р. 94 к., то въ теченіе отчетнаго 1905 года незначительная сумма увеличилась до 124566 р. 36 к.

2) Изъ оставшейся къ 1 января 1906 года, за исключеніемъ разороченныхъ платежей, недвижимки 127032 р. 69 к., въ теченіе января мѣсяца 1906 года поступило 99164 р. 19 к., сложено 60 р. 27 к., разорочено и отгорѣло 47 р. 42 к., приостановлено взысканіемъ 47 р. 10 к., итого—99335 р. 98 к.; осталось къ поступленію 27098 р. 71 к.

№ по порядку.	По какимъ сѣтамъ.	Назначено къ поступленію по расширенію 1905 г.	Въ 1905 году въ счетъ назначеній поступило.	З А Т Ъ М Ъ.	
				Болѣе.	Менѣе.
Р у б л и к о п е й к и.					
Военное Министерство.					
1	Главнаго интендантскаго управленія . . .	—	10387 22	10387 22	—
2	Главнаго артиллерійскаго управленія . . .	5150	927 53	—	4222 4
3	Главнаго инженернаго управленія . . .	—	—	—	—
4	Главн. управл. военно-учебныхъ заведеній.	—	1175 —	1175 —	—
5	Главнаго штаба	—	73 28	73 28	—
6	Главнаго военно-медицинскаго управленія.	895	525 20	—	369 8
Министерство Финансовъ.					
7	Департамента государств. казначейства . .	70651	40378 33	—	30272 6
8	Департамента окладн. сборовъ (съ пивами).	912900	85 745399 23	—	167501 6
9	Главнаго управленія неокладныхъ сборовъ и казенной продажи питей	1139700	1202301 2	62601 2	—
10	Департамента таможенныхъ сборовъ . . .	9187300	7508372 58	—	1678927 4
11	Управленія отдѣльнаго корпуса пограничной стражи	850	27 32	—	792 6
12	Учрежденій министерства финансовъ по части торговли и промышленности . . .	109050	96951 56	—	12095 4
13	Особой канцеляріи по кредитной части . .	2366 60	2322 89	—	437 6
Министерство Земледѣлія и Государственныхъ Имуществъ.					
14	Департамента государственныхъ земельныхъ имуществъ и канцеляріи министра .	21626	12639 40	—	8986 6
15	Лѣснаго департамента	1035408	696437 88	—	338970 1
16	Горнаго департамента	—	45 98	45 98	—
17	Министерства Внутреннихъ дѣлъ	27274 36	21945 99	—	5328 3
По Главн. Управл. Почтъ и Телеграфовъ.					
18	Почтовый доходъ	150545	182071 9	31526 9	—
19	Телеграфный и телефонный доходъ . . .	56400	63766 8	7366 8	—
20	Министерства Народнаго Просвѣщенія . . .	444 40	666 90	222 50	—
21	Министерства Путей Сообщенія	11499	17806 92	6307 92	—
22	Министерства Юстиціи	8500	8711 21	211 21	—
23	Государственнаго Контроля	668 72	396 73	—	271 9
Итого . . .		12741198 93	10613329 34	11991630	2247785 8
				за тѣмъ менѣе	2127869 3

Примѣчаніе. Въ суммѣ 10613329 р. 34 к. сѣмъ доступленія доходовъ по губерніи заключается: разнаго рода акцизныхъ доходовъ 123065 р. 30 к.; дохода отъ казенной продажи питей 1054537 р. 77 к.; таможенныхъ доходовъ, поступившихъ въ кассы таможенъ и таможенныхъ заставъ, расположенныхъ въ Сувалкской губерніи, 7502903 р. 45 к.; разнаго рода лѣсныхъ и съ казенныхъ имуществъ доходовъ, поступившихъ въ кассы лѣсныхъ управленій Сувалкской губерніи, 304721 р. 74 к.; разнаго рода судебныхъ штрафовъ и пеналовъ, поступившихъ въ кассы специальныхъ сборщиковъ судебныхъ учрежденій, 589 р. 25 к.; разнаго рода почтовыхъ, телеграфныхъ и телефонныхъ доходовъ, поступившихъ въ почтовые и телеграфныя кассы Сувалкской губерніи, 245619 р. 84 к. и поступившихъ въ кассу заведывающаго Висло-Нѣманскимъ соединительнымъ путемъ 17293 р. 40 к.

Налоговое Министерство.

СЛЕДОВАЛО ПОСТУПИТЬ.			ВНОВЬ ПРИМЕНИЛИ.		
Подобных.	О к л а д а		Подобных.	О к л а д а	
	1А	1Б		1А	1Б
ПОЛНЫМ.		ПО ЧАСТИ.	ПОЛНЫМ.		ПО ЧАСТИ.
Р	У	В	Л	И	К
У	В	Л	И	К	В

ПО С Т У П И Л О.			О С Т А В О С Ъ К Ъ К О Н Ц У Я Н В А Р Я 1906 Г О Д А.		
Подобных.	О к л а д а		Подобных.	О к л а д а	
	1А	1Б		1А	1Б
ПОЛНЫМ.		ПО ЧАСТИ.	ПОЛНЫМ.		ПО ЧАСТИ.
Р	У	В	Л	И	К
У	В	Л	И	К	В

Итого	ПОЛНЫМ.		ПО ЧАСТИ.		Итого	ПОЛНЫМ.		ПО ЧАСТИ.		Итого	ПОЛНЫМ.		ПО ЧАСТИ.		Итого	
	Р	У	В	Л		И	К	В	Л		И	К	В	Л		И
НЕОПЛАЧЕННЫЕ СБОРЫ.																
Из министерства Финансов																
Департамент государственного казначейства	10316	88	—	—	12467	69	1651	—	—	10628	21	1651	—	—	10462	71
Департамент внешних сношений	—	—	—	—	—	—	—	—	—	—	—	—	—	—	—	—
Департамент военных сборов	45872	30	—	—	17034	45	—	—	—	11668	46	—	—	50836	97	
Главное управление неоплаченных сборов и казенной продажи паев	1184	91	—	—	—	—	—	—	—	—	—	—	—	1177	41	
Департамент таможенных сборов	945	—	—	—	—	—	—	—	—	—	—	—	—	945	—	
Учреждение Министерства Финансов по части торговли и промышленности	4601	97	—	—	3173	63	4007	93	2043	50	8	4445	27	14555	30	
Особая канцелярия по продаже части	—	—	—	—	1	82	186	34	—	1	22	186	84	—	—	
Министерство Земледелия и Государственных Имуществ	—	—	—	—	—	—	—	—	—	—	—	—	—	—	—	
Департамент государственных имуществ и казначейства	14918	70	—	—	949	95	5845	38	1083	50	4107	78	3086	61	2331	
Лесной департамент	10076	83	—	—	899	60	3044	1	1295	—	5434	83	2000	71	5154	
Министерство Внутренних Дел	5521989	34	—	—	240388	17	16515	20	—	4283	37	16025	59	—	441949	
Министерство Народного Просвещения	—	—	—	—	—	—	444	40	—	—	—	—	444	40	—	
Министерство Бухарской Сельскохозяйственной Империи	31569	61	—	—	—	—	—	—	—	—	—	—	—	31569	61	
Главное управление торгово-промышленных и торговых	—	—	—	—	23	25	—	—	—	—	—	—	—	23	25	
Министерство Юстиции	5880	8	—	—	4477	22	5000	—	—	1571	55	8000	—	—	5000	
Государственный Контроль	167	45	—	—	—	—	678	73	—	—	—	—	—	896	73	
Итого	2647111	83	—	—	263015	18	37962	95	4200	42784	85	32566	65	22241	15	

Примечания: 1) В сумми 2602963 руб 45 коп., оставшаяся в казенной продаже паевых и складов, заключаются: а) поступивших в 18 м., б) неисплаченных числящихся 1710 р. 22 к., в) по безналичности поступило 1297 р. 22 к., г) из 1905 г. 2) Из сумми, оставшейся в казенной продаже паевых и складов, заключаются: а) поступивших в 18 м., б) неисплаченных числящихся 1710 р. 22 к., в) по безналичности поступило 1297 р. 22 к., г) из 1905 г. 3) Из сумми, оставшейся в казенной продаже паевых и складов, заключаются: а) поступивших в 18 м., б) неисплаченных числящихся 1710 р. 22 к., в) по безналичности поступило 1297 р. 22 к., г) из 1905 г. 4) Из сумми, оставшейся в казенной продаже паевых и складов, заключаются: а) поступивших в 18 м., б) неисплаченных числящихся 1710 р. 22 к., в) по безналичности поступило 1297 р. 22 к., г) из 1905 г.

Примечания: 1) В сумми 2602963 руб 45 коп., оставшаяся в казенной продаже паевых и складов, заключаются: а) поступивших в 18 м., б) неисплаченных числящихся 1710 р. 22 к., в) по безналичности поступило 1297 р. 22 к., г) из 1905 г. 2) Из сумми, оставшейся в казенной продаже паевых и складов, заключаются: а) поступивших в 18 м., б) неисплаченных числящихся 1710 р. 22 к., в) по безналичности поступило 1297 р. 22 к., г) из 1905 г. 3) Из сумми, оставшейся в казенной продаже паевых и складов, заключаются: а) поступивших в 18 м., б) неисплаченных числящихся 1710 р. 22 к., в) по безналичности поступило 1297 р. 22 к., г) из 1905 г. 4) Из сумми, оставшейся в казенной продаже паевых и складов, заключаются: а) поступивших в 18 м., б) неисплаченных числящихся 1710 р. 22 к., в) по безналичности поступило 1297 р. 22 к., г) из 1905 г.

ОТДЕЛЕНИЕ ПО ДЕЛОВАМ ПОСЛАМ		ДЕЛО ПО ДЕЛОВАМ ПОСЛАМ		ДЕЛО ПО ДЕЛОВАМ ПОСЛАМ	
№	Содержание	№	Содержание	№	Содержание
10182	...	10183	...	10184	...
10185	...	10186	...	10187	...
10188	...	10189	...	10190	...
10191	...	10192	...	10193	...
10194	...	10195	...	10196	...
10197	...	10198	...	10199	...
10200	...	10201	...	10202	...
10203	...	10204	...	10205	...
10206	...	10207	...	10208	...
10209	...	10210	...	10211	...
10212	...	10213	...	10214	...
10215	...	10216	...	10217	...
10218	...	10219	...	10220	...
10221	...	10222	...	10223	...
10224	...	10225	...	10226	...
10227	...	10228	...	10229	...
10230	...	10231	...	10232	...
10233	...	10234	...	10235	...
10236	...	10237	...	10238	...
10239	...	10240	...	10241	...
10242	...	10243	...	10244	...
10245	...	10246	...	10247	...
10248	...	10249	...	10250	...
10251	...	10252	...	10253	...
10254	...	10255	...	10256	...
10257	...	10258	...	10259	...
10260	...	10261	...	10262	...
10263	...	10264	...	10265	...
10266	...	10267	...	10268	...
10269	...	10270	...	10271	...
10272	...	10273	...	10274	...
10275	...	10276	...	10277	...
10278	...	10279	...	10280	...
10281	...	10282	...	10283	...
10284	...	10285	...	10286	...
10287	...	10288	...	10289	...
10290	...	10291	...	10292	...
10293	...	10294	...	10295	...
10296	...	10297	...	10298	...
10299	...	10300	...	10301	...
10302	...	10303	...	10304	...
10305	...	10306	...	10307	...
10308	...	10309	...	10310	...
10311	...	10312	...	10313	...
10314	...	10315	...	10316	...
10317	...	10318	...	10319	...
10320	...	10321	...	10322	...
10323	...	10324	...	10325	...
10326	...	10327	...	10328	...
10329	...	10330	...	10331	...
10332	...	10333	...	10334	...
10335	...	10336	...	10337	...
10338	...	10339	...	10340	...
10341	...	10342	...	10343	...
10344	...	10345	...	10346	...
10347	...	10348	...	10349	...
10350	...	10351	...	10352	...
10353	...	10354	...	10355	...
10356	...	10357	...	10358	...
10359	...	10360	...	10361	...
10362	...	10363	...	10364	...
10365	...	10366	...	10367	...
10368	...	10369	...	10370	...
10371	...	10372	...	10373	...
10374	...	10375	...	10376	...
10377	...	10378	...	10379	...
10380	...	10381	...	10382	...
10383	...	10384	...	10385	...
10386	...	10387	...	10388	...
10389	...	10390	...	10391	...
10392	...	10393	...	10394	...
10395	...	10396	...	10397	...
10398	...	10399	...	10400	...

10401
 10402
 10403
 10404
 10405
 10406
 10407
 10408
 10409
 10410
 10411
 10412
 10413
 10414
 10415
 10416
 10417
 10418
 10419
 10420
 10421
 10422
 10423
 10424
 10425
 10426
 10427
 10428
 10429
 10430
 10431
 10432
 10433
 10434
 10435
 10436
 10437
 10438
 10439
 10440
 10441
 10442
 10443
 10444
 10445
 10446
 10447
 10448
 10449
 10450
 10451
 10452
 10453
 10454
 10455
 10456
 10457
 10458
 10459
 10460
 10461
 10462
 10463
 10464
 10465
 10466
 10467
 10468
 10469
 10470
 10471
 10472
 10473
 10474
 10475
 10476
 10477
 10478
 10479
 10480
 10481
 10482
 10483
 10484
 10485
 10486
 10487
 10488
 10489
 10490
 10491
 10492
 10493
 10494
 10495
 10496
 10497
 10498
 10499
 10500

ВЪДОМОСТЬ

о поступлении дополнительных раскладочного и
процентного сборовъ съ предпріятій, не обязанныхъ
публичною отчетностью

за 1905 годъ.

№	Имя предпріятія	Сумма	Сумма	Сумма	Сумма	Сумма	Сумма	Сумма	Сумма
1	Ивановъ Иванъ Ивановичъ	100	200	300	400	500	600	700	800
2	Петровъ Петръ Петровичъ	150	300	450	600	750	900	1050	1200
3	Сидоровъ Сидоръ Сидоровичъ	200	400	600	800	1000	1200	1400	1600
4	Трофимовъ Трофимъ Трофимовичъ	250	500	750	1000	1250	1500	1750	2000
5	Васильевъ Васильевъ Васильевичъ	300	600	900	1200	1500	1800	2100	2400
6	Куликовъ Куликовъ Куликовичъ	350	700	1050	1400	1750	2100	2450	2800
7	Левинъ Левинъ Левиничъ	400	800	1200	1600	2000	2400	2800	3200
8	Морозовъ Морозовъ Морозовичъ	450	900	1350	1800	2250	2700	3150	3600
9	Новиковъ Новиковъ Новиковичъ	500	1000	1500	2000	2500	3000	3500	4000
10	Осиповъ Осиповъ Осиповичъ	550	1100	1650	2200	2750	3300	3850	4400
11	Поповъ Поповъ Поповичъ	600	1200	1800	2400	3000	3600	4200	4800
12	Рябининъ Рябининъ Рябининичъ	650	1300	1950	2600	3250	3900	4550	5200
13	Смирновъ Смирновъ Смирновичъ	700	1400	2100	2800	3500	4200	4900	5600
14	Толстовъ Толстовъ Толстовичъ	750	1500	2250	3000	3750	4500	5250	6000
15	Федотовъ Федотовъ Федотовичъ	800	1600	2400	3200	4000	4800	5600	6400
16	Харьковъ Харьковъ Харьковичъ	850	1700	2550	3400	4250	5100	5950	6800
17	Цыганковъ Цыганковъ Цыганковичъ	900	1800	2700	3600	4500	5400	6300	7200
18	Чайковъ Чайковъ Чайковичъ	950	1900	2850	3800	4750	5700	6650	7600
19	Шароновъ Шароновъ Шароновичъ	1000	2000	3000	4000	5000	6000	7000	8000
20	Щербатовъ Щербатовъ Щербатовичъ	1050	2100	3150	4200	5250	6300	7350	8400
21	Юрьевъ Юрьевъ Юрьевичъ	1100	2200	3300	4400	5500	6600	7700	8800
22	Яковлевъ Яковлевъ Яковлевичъ	1150	2300	3450	4600	5750	6900	8050	9200
23	Зайцевъ Зайцевъ Зайцевичъ	1200	2400	3600	4800	6000	7200	8400	9600
24	Ивановъ Иванъ Ивановичъ	1250	2500	3750	5000	6250	7500	8750	10000
25	Петровъ Петръ Петровичъ	1300	2600	3900	5200	6500	7800	9100	10400
26	Сидоровъ Сидоръ Сидоровичъ	1350	2700	4050	5400	6750	8100	9450	10800
27	Трофимовъ Трофимъ Трофимовичъ	1400	2800	4200	5600	7000	8400	9800	11200
28	Васильевъ Васильевъ Васильевичъ	1450	2900	4350	5800	7250	8700	10150	11600
29	Куликовъ Куликовъ Куликовичъ	1500	3000	4500	6000	7500	9000	10500	12000
30	Левинъ Левинъ Левиничъ	1550	3100	4650	6200	7750	9300	10850	12400
31	Морозовъ Морозовъ Морозовичъ	1600	3200	4800	6400	8000	9600	11200	12800
32	Новиковъ Новиковъ Новиковичъ	1650	3300	4950	6600	8250	9900	11550	13200
33	Осиповъ Осиповъ Осиповичъ	1700	3400	5100	6800	8500	10200	11900	13600
34	Поповъ Поповъ Поповичъ	1750	3500	5250	7000	8750	10500	12200	14000
35	Рябининъ Рябининъ Рябининичъ	1800	3600	5400	7200	9000	10800	12600	14400
36	Смирновъ Смирновъ Смирновичъ	1850	3700	5550	7400	9250	11100	12900	14800
37	Толстовъ Толстовъ Толстовичъ	1900	3800	5700	7600	9500	11400	13200	15200
38	Федотовъ Федотовъ Федотовичъ	1950	3900	5850	7800	9750	11700	13500	15600
39	Харьковъ Харьковъ Харьковичъ	2000	4000	6000	8000	10000	12000	14000	16000
40	Цыганковъ Цыганковъ Цыганковичъ	2050	4100	6150	8200	10250	12300	14300	16400
41	Чайковъ Чайковъ Чайковичъ	2100	4200	6300	8400	10500	12600	14600	16800
42	Шароновъ Шароновъ Шароновичъ	2150	4300	6450	8600	10750	12900	14900	17200
43	Щербатовъ Щербатовъ Щербатовичъ	2200	4400	6600	8800	11000	13200	15200	17600
44	Юрьевъ Юрьевъ Юрьевичъ	2250	4500	6750	9000	11250	13500	15500	18000
45	Яковлевъ Яковлевъ Яковлевичъ	2300	4600	6900	9200	11500	13800	15800	18400
46	Зайцевъ Зайцевъ Зайцевичъ	2350	4700	7050	9400	11750	14100	16100	18800
47	Ивановъ Иванъ Ивановичъ	2400	4800	7200	9600	12000	14400	16400	19200
48	Петровъ Петръ Петровичъ	2450	4900	7350	9800	12250	14700	16700	19600
49	Сидоровъ Сидоръ Сидоровичъ	2500	5000	7500	10000	12500	15000	17000	20000
50	Трофимовъ Трофимъ Трофимовичъ	2550	5100	7650	10200	12750	15300	17300	20400

Название уѣздовъ

Назначено было къ поступленію въ теченіе 1905 г.

Цело- имокъ.	Оклада сборовъ.		Штрафа.	Итого.
	Расклад- очнаго.	Процент- наго.		

Руб. и коп.

Поступило въ 1905 году.

Окладовъ.				Штра- фа.	Певн.	Итого.
Расклад- очнаго.	Процент- наго.	Итого.	Итого.			

Руб. и коп.

Осталось къ поступленію въ 1906 году.

Цело- имокъ.	Окладовъ.		Штра- фа.	Итого.
	Расклад- очнаго.	Процент- наго.		

Руб. и коп.

Августовскій	215	12	1100	440	—	—	1735	77	878	35	440	—	—	—	37	91	38	25	221	65	—	—	—	—	250	90			
Исключено по безнадѣжности поступ- ленія	—	—	—	—	—	—	—	10	—	—	—	—	—	—	—	—	—	—	—	—	—	—	—	—	—	—	—		
Сверхъ оклада	—	—	—	—	—	—	—	54	—	—	—	—	—	—	—	—	—	—	—	—	—	—	—	—	—	—			
Владимирскій	56	57	1708	32	8	50	1805	50	1413	8	16	4	50	20	44	3	7	284	92	16	4	—	—	—	—	307	99		
Исключено какъ неподлежащее числянью Исключено за поступленіемъ сверхъ оклада	—	—	—	—	—	—	—	—	10	—	—	—	—	—	—	—	—	—	—	—	—	—	—	—	—	—	—		
Сверхъ оклада	—	—	—	—	—	—	—	—	—	—	—	—	—	—	—	—	—	—	—	—	—	—	—	—	—	—	—		
Водоканскій	1084	20	5050	1666	25	—	7825	16	4154	81	1283	16	—	103	14	39	4	876	38	383	9	—	—	—	—	1307	42		
Исключено на основаніи Высочайшаго манifestа 11 августа 1904 г. недоим- ки штрафовъ	—	—	—	—	—	—	—	—	—	18	81	—	—	—	—	—	—	—	—	—	—	—	—	—	—	—	—		
Исключено за поступленіемъ сверхъ оклада	—	—	—	—	—	—	—	—	—	5	6	—	—	—	—	—	—	—	—	—	—	—	—	—	—	—	—		
Сверхъ оклада	—	—	—	—	—	—	—	—	—	—	—	—	—	—	—	—	—	—	—	—	—	—	—	—	—	—	—		
Календарскій	472	—	1650	25	26	—	2173	80	1148	62	25	21	—	42	50	28	20	501	38	—	—	—	—	—	—	5	634	58	
Исключено на основаніи Высочайшаго манifestа 11 августа 1904 г. недоим- ки штрафовъ	—	—	—	—	—	—	—	—	—	—	—	—	—	—	—	—	—	—	—	—	—	—	—	—	—	—	—		
Сверхъ оклада	—	—	—	—	—	—	—	—	—	—	—	—	—	—	—	—	—	—	—	—	—	—	—	—	—	—	—		
Маріямпольскій	120	—	3500	239	5	50	4164	—	2775	66	239	1	—	42	53	26	—	1024	34	—	—	—	—	—	—	4	50	1054	84
Исключено по безнадѣжности поступ- ленія	—	—	—	—	—	—	—	—	—	—	—	—	—	—	—	—	—	—	—	—	—	—	—	—	—	—	—		
Сверхъ оклада	—	—	—	—	—	—	—	—	—	—	—	—	—	—	—	—	—	—	—	—	—	—	—	—	—	—	—		
Олевскій	1	86	800	45	1	—	817	86	786	5	98	45	1	8	25	—	—	14	—	—	—	—	—	—	—	—	14		
Исключено по безнадѣжности поступ- ленія	—	—	—	—	—	—	—	—	—	—	—	—	—	—	—	—	—	—	—	—	—	—	—	—	—	—	—		
Сверхъ оклада	—	—	—	—	—	—	—	—	—	—	—	—	—	—	—	—	—	—	—	—	—	—	—	—	—	—	—		
Сувалскій	1578	63	2905	43	561	13	5038	83	1190	21	292	3	—	114	25	203	13	1715	22	269	10	—	—	—	—	—	2197	35	
Исключено на основаніи Высочайшаго манifestа 11 августа 1904 г. недоим- ки штрафовъ	—	—	—	—	—	—	—	—	—	—	—	—	—	—	—	—	—	—	—	—	—	—	—	—	—	—	—		
Исключено по безнадѣжности поступ- ленія	—	—	—	—	—	—	—	—	—	—	—	—	—	—	—	—	—	—	—	—	—	—	—	—	—	—	—		
Сверхъ оклада	—	—	—	—	—	—	—	—	—	—	—	—	—	—	—	—	—	—	—	—	—	—	—	—	—	—	—		
Итого	3528	38	17013	43	3008	79	23028	9	92	12346	73	2340	46	50	369	2	337	69	4637	59	668	32	50	—	—	—	6676	8	
Исключено на основаніи Высочайшаго манifestа 11 августа 1904 г. недоим- ки штрафовъ	—	—	—	—	—	—	—	—	—	—	—	—	—	—	—	—	—	—	—	—	—	—	—	—	—	—	—		
Исключено по безнадѣжности поступ- ленія	—	—	—	—	—	—	—	—	—	—	—	—	—	—	—	—	—	—	—	—	—	—	—	—	—	—	—		
Исключено какъ неподлежащее числянью Исключено за поступленіемъ сверхъ оклада	—	—	—	—	—	—	—	—	—	—	—	—	—	—	—	—	—	—	—	—	—	—	—	—	—	—	—		
Сверхъ оклада	—	—	—	—	—	—	—	—	—	—	—	—	—	—	—	—	—	—	—	—	—	—	—	—	—	—	—		

* Сверхъ указанныхъ въ графахъ 8 и 11 суммъ, поступило по утвержденіи Общима Присутствіемъ Камерой Палаты суммъ: 1) по раскладочному сбору 371 руб. 86 коп. и пеня отъ сѣхъ суммъ 2 руб. 86 коп.

№ п/п	Описание местности		Высота		Направление		Длина	
	Имя	Фамилия	м	д	градусы	минуты	градусы	минуты
1	10	10	10	10	10	10	10	10
2	10	10	10	10	10	10	10	10
3	10	10	10	10	10	10	10	10
4	10	10	10	10	10	10	10	10
5	10	10	10	10	10	10	10	10
6	10	10	10	10	10	10	10	10
7	10	10	10	10	10	10	10	10
8	10	10	10	10	10	10	10	10
9	10	10	10	10	10	10	10	10
10	10	10	10	10	10	10	10	10
11	10	10	10	10	10	10	10	10
12	10	10	10	10	10	10	10	10
13	10	10	10	10	10	10	10	10
14	10	10	10	10	10	10	10	10
15	10	10	10	10	10	10	10	10
16	10	10	10	10	10	10	10	10
17	10	10	10	10	10	10	10	10
18	10	10	10	10	10	10	10	10
19	10	10	10	10	10	10	10	10
20	10	10	10	10	10	10	10	10
21	10	10	10	10	10	10	10	10
22	10	10	10	10	10	10	10	10
23	10	10	10	10	10	10	10	10
24	10	10	10	10	10	10	10	10
25	10	10	10	10	10	10	10	10
26	10	10	10	10	10	10	10	10
27	10	10	10	10	10	10	10	10
28	10	10	10	10	10	10	10	10
29	10	10	10	10	10	10	10	10
30	10	10	10	10	10	10	10	10
31	10	10	10	10	10	10	10	10
32	10	10	10	10	10	10	10	10
33	10	10	10	10	10	10	10	10
34	10	10	10	10	10	10	10	10
35	10	10	10	10	10	10	10	10
36	10	10	10	10	10	10	10	10
37	10	10	10	10	10	10	10	10
38	10	10	10	10	10	10	10	10
39	10	10	10	10	10	10	10	10
40	10	10	10	10	10	10	10	10
41	10	10	10	10	10	10	10	10
42	10	10	10	10	10	10	10	10
43	10	10	10	10	10	10	10	10
44	10	10	10	10	10	10	10	10
45	10	10	10	10	10	10	10	10
46	10	10	10	10	10	10	10	10
47	10	10	10	10	10	10	10	10
48	10	10	10	10	10	10	10	10
49	10	10	10	10	10	10	10	10
50	10	10	10	10	10	10	10	10

В Ъ Д О М О С Т Ъ

о поступленіи дополнительныхъ сборовъ налога съ капитала, процентнаго сбора съ прибыли, а также пени и штрафовъ съ предприятий, обязанныхъ публичною отчетностью, по Сувалкской губерніи

за 1905 годъ.

Наименование сборов

Означеніе въ составѣ вѣдомости

Населенно.

Въѣздно.

Р у б л и н н ы е

12100	20	—	—	12100	7	321	Транспортный
326148	18	228	27	303316	22	27278	Срѣзочной
20012	48	—	—	10229	28	2722	Сборъ съ скотоводства
6901	78	—	—	4094	78	—	Прочія сборы съ скота

В ъ д о м о с т ь

о ходѣ взысканія специальныхъ сборовъ въ Сувалкской губерніи

за 1905 годъ.

Итого 484422 28 228 27 413349 24 20012

Наименованіе сборовъ.	ВЪ ТЕЧЕНІЕ 1905 ГОДА						Осталосъ въ недомѣ къ 1 января 1906 года				
	Ожидалось къ поступле- нію оклада и недоимокъ.		Исключено.		Взыскано.						
	Р	у	б	л	и	к		о	п	е	й
Транспортный	12490	20	—	—	12166	7	324				
Страховой	356145	15	553	27	303316	22	52275				
Сборъ съ скотовладѣльцевъ . .	20012	48	—	—	10229	59	9782				
Процентный сборъ съ гуртова- го скота	6504	79	—	—	6504	79	—				
Дорожный	99270	16	—	—	81032	87	18237				
Итого . .	494422	78	553	27	413249	54	80619				

ВЪДОМОСТЬ

о ходѣ страхованія строеній отъ огня въ Сувалкской губерніи

за 1905 годъ.

Year	Month	Day	Hour	Minute	Second	Latitude	Longitude	Altitude	Temperature	Humidity	Wind	Clouds	Pressure	Visibility	Remarks
1902	Jan	1	10	15	30	34° 15' N	118° 15' W	1000	50	75	10	100	30.0	10	Clear
1902	Jan	2	11	20	45	34° 15' N	118° 15' W	1000	50	75	10	100	30.0	10	Clear
1902	Jan	3	12	30	15	34° 15' N	118° 15' W	1000	50	75	10	100	30.0	10	Clear
1902	Jan	4	13	45	00	34° 15' N	118° 15' W	1000	50	75	10	100	30.0	10	Clear
1902	Jan	5	14	00	15	34° 15' N	118° 15' W	1000	50	75	10	100	30.0	10	Clear
1902	Jan	6	15	15	30	34° 15' N	118° 15' W	1000	50	75	10	100	30.0	10	Clear
1902	Jan	7	16	30	45	34° 15' N	118° 15' W	1000	50	75	10	100	30.0	10	Clear
1902	Jan	8	17	45	00	34° 15' N	118° 15' W	1000	50	75	10	100	30.0	10	Clear
1902	Jan	9	18	00	15	34° 15' N	118° 15' W	1000	50	75	10	100	30.0	10	Clear
1902	Jan	10	19	15	30	34° 15' N	118° 15' W	1000	50	75	10	100	30.0	10	Clear
1902	Jan	11	20	30	45	34° 15' N	118° 15' W	1000	50	75	10	100	30.0	10	Clear
1902	Jan	12	21	45	00	34° 15' N	118° 15' W	1000	50	75	10	100	30.0	10	Clear
1902	Jan	13	22	00	15	34° 15' N	118° 15' W	1000	50	75	10	100	30.0	10	Clear
1902	Jan	14	23	15	30	34° 15' N	118° 15' W	1000	50	75	10	100	30.0	10	Clear
1902	Jan	15	24	30	45	34° 15' N	118° 15' W	1000	50	75	10	100	30.0	10	Clear
1902	Jan	16	25	45	00	34° 15' N	118° 15' W	1000	50	75	10	100	30.0	10	Clear
1902	Jan	17	26	00	15	34° 15' N	118° 15' W	1000	50	75	10	100	30.0	10	Clear
1902	Jan	18	27	15	30	34° 15' N	118° 15' W	1000	50	75	10	100	30.0	10	Clear
1902	Jan	19	28	30	45	34° 15' N	118° 15' W	1000	50	75	10	100	30.0	10	Clear
1902	Jan	20	29	45	00	34° 15' N	118° 15' W	1000	50	75	10	100	30.0	10	Clear
1902	Jan	21	30	00	15	34° 15' N	118° 15' W	1000	50	75	10	100	30.0	10	Clear
1902	Jan	22	31	15	30	34° 15' N	118° 15' W	1000	50	75	10	100	30.0	10	Clear
1902	Jan	23	32	30	45	34° 15' N	118° 15' W	1000	50	75	10	100	30.0	10	Clear
1902	Jan	24	33	45	00	34° 15' N	118° 15' W	1000	50	75	10	100	30.0	10	Clear
1902	Jan	25	34	00	15	34° 15' N	118° 15' W	1000	50	75	10	100	30.0	10	Clear
1902	Jan	26	35	15	30	34° 15' N	118° 15' W	1000	50	75	10	100	30.0	10	Clear
1902	Jan	27	36	30	45	34° 15' N	118° 15' W	1000	50	75	10	100	30.0	10	Clear
1902	Jan	28	37	45	00	34° 15' N	118° 15' W	1000	50	75	10	100	30.0	10	Clear
1902	Jan	29	38	00	15	34° 15' N	118° 15' W	1000	50	75	10	100	30.0	10	Clear
1902	Jan	30	39	15	30	34° 15' N	118° 15' W	1000	50	75	10	100	30.0	10	Clear
1902	Jan	31	40	30	45	34° 15' N	118° 15' W	1000	50	75	10	100	30.0	10	Clear

Названіе городовъ.

Назначено къ поступленію.	Руб.	Коп.	ДѢЙСТВИТЕЛЬНО ПОСТУПИЛО ДОХОДОВЪ ОБЫКНОВЕННЫХЪ.						Доходы чрезвычайныхъ.		Всего дохода.	
			Съ городскихъ имуществъ и оброчныхъ статей.	Сборъ съ владельцев недвижимыхъ имуществъ.	Сборъ съ промышленныхъ лѣпниковъ.	Налоги косвенные.	Доходы вспомогательные.	Доходы мелочные и случайные.	Итого.	Пособія постоянныя.		Пособія единовременныя.
			Р	У	Б	Д	Д					
Орлаки	45229	71	6646	10233	4789	8861	—	6679	37208	—	9215	46423
Августовъ	39047	30	4144	1175	1710	2322	—	15897	25249	—	3348	28597
Оейки	4533	72	696	764	1516	1173	—	85	4234	300	—	4534
Казьваря	9614	87	3508	1637	2745	882	—	36	8908	—	—	8908
Мариамполь	15379	93	1953	2567	318	2201	4839	58	11956	—	3192	15148
Прени	5526	66	659	461	1224	1256	—	43	3643	—	3274	6917
Волковышки	10103	14	1279	2864	1867	3469	—	—	9479	—	2760	12239
Вержболово	8223	51	2046	1409	760	921	—	21	5157	—	2682	7839
Владиславовъ	6967	4	1174	1015	1216	1097	—	27	4529	—	—	4529
Шаки	3841	1	38	699	893	923	—	4	2557	—	305	2862
Итого	148466	89	22243	22824	17038	23106	4859	22850	112920	300	24776	137996

НАВЯНІЕ ГОРОДОВЪ.

	Назначено къ расходованію.		ДѢЙСТВИТЕЛЬНО ПРОИЗВЕДЕНО РАСХОДОВЪ ТЕКУЩИХЪ.							По городскому управленію, по строительной части и т. д.	Всего расходовъ.	
	Руб.	Коп.	Содержаніе мѣсть и лицъ городского управленія.	Содержаніе городскихъ имуществъ и наемъ отъ города помѣщеній.	Наружное благоустройство города.	Выдача воинскимъ чинамъ квартирныхъ денегъ и друія издержки по воинской части.	Содержаніе учебныхъ, благотворительныхъ и другихъ общественныхъ заведеній.	Уплата долговъ и составленіе капиталовъ.	Мелочныя и экстраординарныя издержки.			Итого.
Суwalka	45229	71	21205	665	2304	—	1826	47	573	26820	14630	41450
Августовъ	39047	30	11809	971	2979	—	2202	47	451	18459	5389	23848
Сейнъ	4533	72	3049	253	395	—	508	—	294	4499	—	4499
Кальварія	9614	87	4520	1560	709	—	1050	—	160	7999	1494	9493
Маріамполь	15379	93	6955	1115	2514	—	1317	—	292	12193	2282	14475
Пренъ	5526	66	2450	247	267	—	247	—	75	3286	1509	4795
Волковышки	10103	14	4579	964	1820	—	844	—	180	8387	610	8997
Владиславовъ	6967	4	3107	550	626	—	397	—	131	4811	931	5742
Вержолово	8223	51	3035	191	992	—	665	—	168	5051	2504	7555
Шаги	3841	1	1545	544	523	—	226	—	58	2896	148	3044
Итого	148466	89	62254	7060	13329	—	9282	94	2382	94401	29497	123898

Расходныя сметы по распоряженію М. В. Д.

Названіе городовъ.	Общая сумма		Изъ нихъ подлежатъ:			
	недоимкѣ.		Сложенію со счетовъ по безнадѣжности къ погупленію.		Взысканію.	
Р у б л и и к о н е й к и.						
Сувалки	20041	79 ¹ / ₄	12954	95 ¹ / ₄	7086	84
Августовъ	4667	22	254	10	4413	12
Сейны	1580	9 ³ / ₄	1360	9 ¹ / ₄	220	¹ / ₂
Кальварія	4980	5	2396	—	2584	5
Маріамполь	645	94	—	—	645	94
Прены	553	65 ¹ / ₂	321	25	232	40 ¹ / ₂
Волковышки	25	35	25	35	—	—
Вержболово	—	—	—	—	—	—
Владиславовъ	2595	31	—	—	2595	31
Шаки	101	24	—	—	101	24
Итого	35190	65 ¹ / ₂	17311	74 ¹ / ₂	17878	91

В Ъ Д О М О С Т Ъ

о пожарахъ въ Сувалкской губерніи

за 1905 годъ.

У ѣ з д ы	Въ зимне мѣсяцѣ.		Въ весенне мѣсяцѣ.		Въ лѣтне мѣсяцѣ.		Въ осенне мѣсяцѣ.		Всего въ году.				Причина пожаровъ.						
	Число пожаровъ.	Сумма убытковъ.		Число пожаровъ.	Сумма убытковъ.		Число пожаровъ.	Сумма убытковъ.		Число пожаровъ.	Сумма убытковъ.		Отъ молніи.	Отъ хворота у скотины.		Отъ восторожности.	Отъ пожегъ.	Отъ другихъ причинъ.	
		Руб.	Руб.		Руб.	Руб.		Руб.	Руб.		Руб.	Руб.		Отъ хворота у скотины.	Отъ хворота у скотины.				
Августовскій	1	9	—	8	12061	85	15	18121	30	—	25	50	30221	94	8	3	1	1	12
Владиславскій . . .	24	3134	50	24	12432	—	28	7921	5138	18	106	113	28626	63	12	4	14	10	66
Волковинскій	15	7090	44	11	4321	65	20	6683	18044	9	82	87	36143	4	4	3	14	4	57
Кальварійскій	15	7267	63	13	8000	67	28	10321	14975	63	74	80	40655	7	18	1	3	1	51
Маріямпольскій . . .	19	5803	83	30	17049	95	45	24041	14552	29	133	155	61447	35	10	6	16	6	95
Сейскій	6	4414	—	21	9715	45	14	3882	2336	15	57	85	20347	72	15	5	3	3	31
Суваляскій	9	12470	—	11	3566	70	26	15339	5498	45	63	89	36874	55	10	4	16	1	32
Итого	89	40189	40	118	67238	27	176	86313	60574	79	540	659	254316	30	77	26	67	26	344

Год	Число предприятий	Производство продукции, млн руб.	Число рабочих и служащих, тыс. чел.	Объем капиталовложений, млн руб.	Среднегодовая стоимость основных фондов, млн руб.	
					1920	1925
1920	10	100	100	100	100	100
1925	15	150	150	150	150	150
1930	20	200	200	200	200	200
1935	25	250	250	250	250	250
1940	30	300	300	300	300	300
1945	35	350	350	350	350	350
1950	40	400	400	400	400	400
1955	45	450	450	450	450	450
1960	50	500	500	500	500	500
1965	55	550	550	550	550	550
1970	60	600	600	600	600	600
1975	65	650	650	650	650	650
1980	70	700	700	700	700	700
1985	75	750	750	750	750	750
1990	80	800	800	800	800	800
1995	85	850	850	850	850	850
2000	90	900	900	900	900	900
2005	95	950	950	950	950	950
2010	100	1000	1000	1000	1000	1000

Города и уѣзды.	ЧИСЛО УМЕРШИХЪ НАСИЛЬСТВОМЪ ИЛИ СЛУЧАЙНЫМЪ ОБРАЗОМЪ.																		Всего умерло отъ насильств и случайности.																
	Число случаевъ смертности.		Жертвы смертоубийства.						Скоросмертно умершихъ.						ЖЕРТВЫ СЛУЧАЙНОЙ СМЕРТИ.																				
	Итого.	Смертельныхъ.	Дтубуи-ство.		Смертуби-ство.		Итого.	Самубицiя.						Убито молвою.		Заказано и убито съ злобы.		Смерло и убито на угодахъ поварихъ.		Умерло отъ утрат.		Звероло.		Уморо.		Уморо до скоротайн.		Уморо отъ другихъ случайности.		Итого.	муж.	жен.			
			м.	ж.	м.	ж.		м.	ж.	м.	ж.	м.	ж.	м.	ж.	м.	ж.	м.	ж.	м.	ж.	м.	ж.	м.	ж.	м.	ж.	м.	ж.						
Города: Суwalkи . . .	1	1					1	1	4										1							2	3	5	4						
Августовъ . . .	2	2																									6	6							
Вержболово . .	2	2		2	2																							2	4						
Владиславовъ .	1	1		1	1																							1	1						
Волковшки . . .	2	2		1	1	1																						1	1						
Кальварiя . . .																													1	1					
Маршановъ . . .	1	2	3	1	2	2	1		2	1																		4	2						
Препя									1	1																			1	1					
Сеймъ									1	1																		2	2	4					
Итого въ городахъ .	2	9	11	—	1	6	1	6	2	1	—	5	7	—	2	1	—	—	2	—	1	—	—	—	5	1	—	3	11	2	26	13			
Уѣзды: Августовскiй .	1	1	—	—	3	—	—	—	—	1	1	—	4	1	—	—	—	—	—	—	—	—	—	—	—	—	—	—	—	5	—	13	3		
Владиславовскiй	1	1	2	—	1	—	—	—	—	4	1	—	2	—	—	—	—	—	—	—	—	—	—	—	—	—	—	2	11	5	18	7			
Волковшескiй . .	2	4	6	1	1	3	1	4	2	1	—	5	—	1	—	2	2	—	—	—	—	—	—	—	—	—	—	—	2	1	5	1	19	6	
Кальварiескiй . .	1	1	—	—	—	—	—	—	—	1	—	—	—	—	—	—	—	—	—	—	—	—	—	—	—	—	—	—	—	6	3	11	4		
Маршановскiй . .	1	6	7	1	—	4	2	5	2	—	—	5	—	—	—	3	—	—	—	—	—	—	—	—	—	—	—	—	—	2	16	6	31	8	
Сеймскiй	1	4	5	1	—	3	1	4	1	—	—	4	2	—	1	2	—	—	—	—	—	—	—	—	—	—	—	—	—	1	14	4	25	9	
Суwalkескiй . . .	—	3	3	—	—	3	—	3	—	—	—	5	1	1	—	—	—	—	—	—	—	—	—	—	—	—	—	—	—	13	6	23	7		
Итого въ уѣздахъ .	7	15	25	3	2	16	4	19	6	1	1	23	5	3	—	15	5	4	2	2	2	2	1	1	4	2	39	13	—	6	2	70	25	140	44
Всего въ губерши .	9	27	36	3	3	22	5	25	8	2	1	28	12	3	—	17	6	4	3	2	2	2	1	4	2	44	14	—	9	3	81	27	166	57	

По округу Сувалкской Губернии Суды.

1	Суды в городах и уездных городах	1	1
2	Суды в уездных городах	2	2
3	Суды в уездных городах	3	3
4	Суды в уездных городах	4	4
5	Суды в уездных городах	5	5
6	Суды в уездных городах	6	6
7	Суды в уездных городах	7	7
8	Суды в уездных городах	8	8
9	Суды в уездных городах	9	9
10	Суды в уездных городах	10	10
11	Суды в уездных городах	11	11
12	Суды в уездных городах	12	12
13	Суды в уездных городах	13	13
14	Суды в уездных городах	14	14
15	Суды в уездных городах	15	15
16	Суды в уездных городах	16	16
17	Суды в уездных городах	17	17
18	Суды в уездных городах	18	18
19	Суды в уездных городах	19	19
20	Суды в уездных городах	20	20
21	Суды в уездных городах	21	21
22	Суды в уездных городах	22	22
23	Суды в уездных городах	23	23
24	Суды в уездных городах	24	24
25	Суды в уездных городах	25	25
26	Суды в уездных городах	26	26
27	Суды в уездных городах	27	27
28	Суды в уездных городах	28	28
29	Суды в уездных городах	29	29
30	Суды в уездных городах	30	30
31	Суды в уездных городах	31	31
32	Суды в уездных городах	32	32
33	Суды в уездных городах	33	33
34	Суды в уездных городах	34	34
35	Суды в уездных городах	35	35
36	Суды в уездных городах	36	36
37	Суды в уездных городах	37	37
38	Суды в уездных городах	38	38
39	Суды в уездных городах	39	39
40	Суды в уездных городах	40	40
41	Суды в уездных городах	41	41
42	Суды в уездных городах	42	42
43	Суды в уездных городах	43	43
44	Суды в уездных городах	44	44
45	Суды в уездных городах	45	45
46	Суды в уездных городах	46	46
47	Суды в уездных городах	47	47
48	Суды в уездных городах	48	48
49	Суды в уездных городах	49	49
50	Суды в уездных городах	50	50

ВЪ ДОМОСТЬ

о числѣ и родѣ преступлений въ Сувалкской губерніи
за 1905 годъ.

По 1 и 2 округу Индворъ Сувалкской Губерніи

1	По 1 округу Индворъ Сувалкской Губерніи	1	1
2	По 2 округу Индворъ Сувалкской Губерніи	2	2
3	По 1 округу Индворъ Сувалкской Губерніи	3	3
4	По 2 округу Индворъ Сувалкской Губерніи	4	4
5	По 1 округу Индворъ Сувалкской Губерніи	5	5
6	По 2 округу Индворъ Сувалкской Губерніи	6	6
7	По 1 округу Индворъ Сувалкской Губерніи	7	7
8	По 2 округу Индворъ Сувалкской Губерніи	8	8
9	По 1 округу Индворъ Сувалкской Губерніи	9	9
10	По 2 округу Индворъ Сувалкской Губерніи	10	10
11	По 1 округу Индворъ Сувалкской Губерніи	11	11
12	По 2 округу Индворъ Сувалкской Губерніи	12	12
13	По 1 округу Индворъ Сувалкской Губерніи	13	13
14	По 2 округу Индворъ Сувалкской Губерніи	14	14
15	По 1 округу Индворъ Сувалкской Губерніи	15	15
16	По 2 округу Индворъ Сувалкской Губерніи	16	16
17	По 1 округу Индворъ Сувалкской Губерніи	17	17
18	По 2 округу Индворъ Сувалкской Губерніи	18	18
19	По 1 округу Индворъ Сувалкской Губерніи	19	19
20	По 2 округу Индворъ Сувалкской Губерніи	20	20
21	По 1 округу Индворъ Сувалкской Губерніи	21	21
22	По 2 округу Индворъ Сувалкской Губерніи	22	22
23	По 1 округу Индворъ Сувалкской Губерніи	23	23
24	По 2 округу Индворъ Сувалкской Губерніи	24	24
25	По 1 округу Индворъ Сувалкской Губерніи	25	25
26	По 2 округу Индворъ Сувалкской Губерніи	26	26
27	По 1 округу Индворъ Сувалкской Губерніи	27	27
28	По 2 округу Индворъ Сувалкской Губерніи	28	28
29	По 1 округу Индворъ Сувалкской Губерніи	29	29
30	По 2 округу Индворъ Сувалкской Губерніи	30	30

№ по порядку.

Родъ преступлений.

Число преступлений.
Число осужденных.

ВЪ Т О М Ъ Ч И С Л Ъ .

ВОЗРАСТЪ ПРЕСТУПНИКОВЪ.

№ по порядку.	Родъ преступлений.	Число преступлений.	Число осужденных.	ВЪ Т О М Ъ Ч И С Л Ъ .														ВОЗРАСТЪ ПРЕСТУПНИКОВЪ.							
				Дворянъ и дворянокъ.		Купцовъ.		Мещанъ.		Крестьянъ.		Военныхъ сослуживцевъ.		Остальныхъ.		Иные 17 лѣтъ.		Отъ 17 до 21.		Отъ 21 до 50.		Отъ 50 до 70.		Свыше 70 лѣтъ.	
				м.	ж.	м.	ж.	м.	ж.	м.	ж.	м.	ж.	м.	ж.	м.	ж.	м.	ж.	м.	ж.	м.	ж.	м.	ж.
По округу Сувалскаго Окружнаго Суда.																									
1	Сопровожденіе, разорганіе и обработка мертвыхъ тѣлъ ст. 219—235	1	1																						
2	Сопровожденіе иррегулярныхъ войскъ и невоеннослужащихъ уланскихъ вѣстовъ ст. 262—275	36	34					5	2	29	13							4	1	27	14	3			
3	Неуказаніе къ приставамъ вѣстовъ къ чиновникамъ при отряженіи должности ст. 276—288	26	22					5		16	3									1	1	20	2		
4	Взломъ торговыхъ, уездъ и побиѣ находившихся подъ стражей или подъ надзоромъ ст. 308—317	1	1																			1	6		
5	Превращеніе и безвѣдѣніе вѣста ст. 328—350	7	7							7													1		
6	Проступки должностныхъ лицъ при храненіи и управленіи вѣрными имъ по службѣ имуществомъ ст. 351—360	1	1							1													1		
7	Подлога по службѣ ст. 361—365	1	1							1													1		
8	Мздоимство и взяточничество ст. 372—382	1	1							1													1		
9	Преступленія и проступки чиновниковъ по обязанности розмѣну службъ ст. 426—505	12	12							12												12			
10	Преступленія и проступки противъ постановленій и повелѣній военной службы ст. 506—539	2	2							2													2		
11	Нарушенія уголовныхъ таможенныхъ ст. 744—821	82	61					5	5	55	21									1		8	6	47	
12	Нарушенія постановленій о казенныхъ дѣлахъ ст. 822—830	1	1							1														1	
13	Нарушенія общественного спокойствія, порядка и общественной омы погребеній ст. 922—923	19	16					8		8	3											4		12	
14	Нарушенія уголовныхъ торговыхъ ст. 139—1345	5	2							1													3	11	
15	Самоубійство ст. 1449—1571	29	7							1	16											19	1	4	
16	Нанесеніе убоя, ранъ и другихъ повреждений здоровья ст. 1477—1496	145	80					5		74	4											5	5	3	
17	Оскорбленіе чести и чести и чести женщины, личная обиды и клеветы ст. 1523—1539	21	6							6	6													4	
18	Истребленіе и поврежденіе чужого имущества похищеніемъ или другими образомъ ст. 1606—1623	6	3							2													1		
19	Похищеніе чужого имущества ст. 1626—1676: а) разбой ст. 1627—1636 б) грабѣжъ ст. 1637—1642 в) кража ст. 1644—1664	91	66							4	62											1		16	
20	Привнесеніе и утайка чужой собственности ст. 1677—1685	4	4							2	24													16	
21	Преступленія и проступки по договорамъ и другимъ обязательствамъ ст. 1786—1711	38	12																					4	
22	Проступки, вызванныя изъ разбирательства мировыхъ судей и гражданскихъ ст. 76 Понж. о прии.	4	12							2	10													10	
	Итого	547	344					24	9	304	87	2					1			5		55	13	254	
По 1 и 2 округу Мировыхъ Съездовъ Сувалскаго губерніи																									
1	По оскорбленіямъ повелѣній и другихъ стражей, а также служителей судебныхъ и правительственныхъ мѣстъ ст. 21	115	74							13	2														
2	По проступкамъ противъ порядка управленія ст. 29—34	654	491							22	1														
3	По проступкамъ противъ благонравія, порядка и спокойствія ст. 35—52	1035	872							9	9														
4	Противъ общественнаго благоустройства, народнаго здравья и личной безопасности ст. 53—58—62—120	1239	806							9	274														
5	По нарушеніямъ уголовнаго надзора ст. 55—55	32	23							2	2														
6	По нарушеніямъ уголовнаго надзора (цирк. въ ст. 1)	477	376							2	3														
7	По оскорбленіямъ чести, угрозамъ и насильствъ ст. 130—142	6217	1522					8	3	404	118	1104	343												
8	По проступкамъ противъ нравъ семейственныхъ ст. 143—145	29	4																						
9	По самоуправству повелѣній чужаго имущества и поврежденію оного ст. 145—154	669	233								19														
10	По похищеніямъ и поврежденіямъ чужаго ст. 154—160	200	187								2														
11	По кражамъ, грабѣжамъ и воровствамъ ст. 163—181	1050	178								25														
12	По спорамъ между хозяевами и врасудомъ (указъ о б. сел. Судъ изд. 1860 г.)	320	69								1														
13	По нарушеніямъ уголовнаго надзора ст. 212—220	95	62								4														
14	По нарушеніямъ пожарнаго указа ст. 88—89	73	59								10														
	Итого	12287	4885					2	50	4	1447	327	3355	727	9		21	3	22	10	35	15	108	42	

ВЪДОМОСТЬ

о дѣятельности земской стражи Сувалкской губерніи

за 1905 годъ.

Перечень преступлений и проступковъ	Общее число преступлений.		Изъ общаго числа преступлений.		Изъ общаго числа преступлений.						Число лицъ обвиняемыхъ въ преступленияхъ или проступкахъ.				
	Обнаружено непосредственно чинами земской стражи.	По какому-либо случаю, производима розыскныя и виновныхъ обнаружилъ.	По какому-либо случаю, производима розыскныя, но виновныхъ не обнаружилъ.		Собственно Стражи, Слѣдов. для розыска, вступивъ въ поимовыхъ случаяхъ розыска.	Передано для разбора въ мировые и гминные суды.	Собственно административнымъ властямъ, или разрывно административнымъ порядкомъ.	Сообщено.		Жандармскому управленію.	Военнымъ властямъ.	Казеннымъ управленіямъ.	Итого.		
			Собственно	Слѣдов.				Жандармскому управленію.	Военнымъ властямъ.				Казеннымъ управленіямъ.	Итого.	Итого.
Преступленія противъ вѣры:															
Ст. 1) Отступленіе отъ вѣры и церковныхъ постановленій (ст. 176—209 Улож. о наказ. 1866 года)	354	354	—	—	—	—	354	—	—	—	—	—	354	354	—
Ст. 2) Другія преступленія противъ вѣры (ст. 210—240 Уложен., 35—36 Уст. о наказ.).	50	50	—	—	—	—	50	—	—	—	—	—	50	50	—
Преступленія государственныя и противъ порядка управленія:															
Ст. 3) Противъ верховной власти (ст. 241—261 Улож.) .	241	237	2	2	4	—	228	9	—	—	—	2	240	242	—
Ст. 4) Противъ порядка управленія (262—275, 318—328 Улож.)	154	79	41	34	17	28	74	34	1	—	—	105	94	199	—
Ст. 5) Другія преступленія противъ порядка управленія (276—317 Ул., 29—34 Уст.) .	1224	794	379	51	95	392	737	—	—	—	—	535	921	1456	—
Ст. 6) По службѣ государственной и общественной (329—505 Улож.)	10	9	—	1	—	—	10	—	—	—	—	—	10	10	—
Ст. 7) Противъ постановленій о повинностяхъ военной и земскихъ (506—547 Улож.) .	156	140	13	3	3	18	135	—	—	—	—	46	124	170	—
Ст. 8) Противъ народнаго здравія и продовольствія (831—921 Улож., 57, 102—116 Уст.)	229	179	44	6	6	207	16	—	—	—	—	13	241	254	—
Ст. 9) Составленіе шаяекъ и приставо-держательство (922—931 Ул.)	2	2	—	—	—	—	1	—	1	—	—	—	2	2	—
Ст. 10) Противъ общественнаго порядка и спокойствія: а) ложные доносы, показанія и пр. (939—946 Улож.)	9	—	9	—	9	—	—	—	—	—	—	—	9	9	—
б) бродяжничество и нарушеніе паспортной системы (947—983 Улож., 58—64 Уст. о наказ.)	972	824	63	40	127	81	718	—	1	—	—	559	496	1055	—
в) другія нарушенія общественнаго порядка и спокойствія (933—938, 984—992 Улож. 37—42, 47—51 Уст. о наказ.)	1118	918	174	26	120	538	411	—	49	—	—	329	1353	1682	—
Ст. 11) Противъ общественной нравственности (993—1003 Улож., 43—45 Уст.)	42	39	2	1	4	20	18	—	—	—	—	—	44	44	—
Ст. 12) Нарушеніе постановленій о печати (1004—1048 Улож.)	1	1	—	—	—	—	1	—	—	—	—	—	1	1	—
Ст. 13) Противъ постановленій о воспитаніи юношества (дѣйствуютъ мѣстные указы)	4	4	—	—	—	—	4	—	—	—	—	—	4	4	—
Ст. 14) Противъ общественнаго благоустройства (1054—1057 Улож., 52—56 Устава о наказ.)	1126	980	100	46	36	368	712	—	10	—	—	171	1095	1266	—
Ст. 15) Противъ уставовъ: строительнаго, почтоваго и телеграфическаго (1058—1075, 1078—1148 Улож., 65—87, 99—100 Устава)	539	475	38	26	2	140	397	—	—	—	—	—	540	540	—

Число преступленій, учиненныхъ въ графѣ 4 преслахъ, вѣдомъ стрѣл. по полку стражи, вѣдомъ ротамъ, вѣдомъ оброчнымъ стрѣл. по протасованію, поимовыхъ вѣдомостей.

Перечень преступлений
и проступков

Общее число преступлений.	Изъ общаго числа преступлений.				Изъ общаго числа преступлений.						Число лицъ обвиняемыхъ въ преступленияхъ или проступкахъ.			
	Обнаружено непосредственно чинами земской стражи.	По какимъ стражамъ произведена розыска и выписныхъ обнаружена.	По какимъ стражамъ произведена розыска, но выписныхъ не обнаружена.	Сообщено Судебн. Стязк. для розыска чинами выписныхъ уездныхъ управленийъ.	Передано для разбора въ мировые и гражданск. суды.	Сообщено администрациамъ властей, для разрешенно администрациамъ порядку.	Сообщено.		Повереннымъ закордонно въ отставкѣ ст. 248 Уст. Граг. Судоп. и другимъ законоположен.	О лицахъ, сообщено подалася Судебнымъ властямъ для розыска, означенныхъ въ графахъ 7, 8, 9 и 10.	Итого.			
							Жандармскому управленію.	Военнымъ властямъ.						
Ст. 16) Противъ острожности отъ пожаровъ (1076—1077 Улож., 88—98 Уст. о наказ.) . . .	1286	1165	20	101	47	299	940	—	—	—	8	1375	1383	—
Ст. 17) Противъ уставовъ о кредитѣ, торговлѣ и промышленности (1149—1404 Улож.) . . .	1	1	—	—	—	1	—	—	—	—	—	1	1	—
Ст. 18) Противъ законовъ о состояніяхъ (1405—1410, 1446—1448 Ул. 1866 года, ст. 916—920 1847 года) . . .	1	1	—	—	—	—	1	—	—	—	—	1	1	—
<i>Преступленія противъ собственности государства:</i>														
Ст. 19) Противъ уставовъ монетныхъ (556—581 Улож.) . . .	7	3	4	—	7	—	—	—	—	—	—	7	7	—
Ст. 20) Противъ постановлений о шпитеиномъ сборѣ (665—714 Улож.) . . .	27	23	4	—	—	19	—	—	—	8	—	27	27	—
Ст. 21) Противъ уставовъ таможенныхъ (744—821 Улож.) . . .	46	45	—	1	—	32	2	—	—	12	—	46	46	—
Ст. 22) Противъ постановлений о казенныхъ лѣсахъ (822—830 Улож.) . . .	1	1	—	—	—	1	—	—	—	—	—	1	1	—
Ст. 23) Другія преступленія (582—664 Улож.) . . .	3	3	—	—	—	—	3	—	—	—	—	3	3	—
<i>Преступленія противъ личности:</i>														
Ст. 24) Смертоубійство (1449—1471 Улож.) . . .	46	20	22	4	36	10	—	—	—	11	—	42	53	—
Ст. 25) Самоубійство (1472—1476 Улож.) . . .	24	11	12	1	24	—	—	—	—	—	—	24	24	—
Ст. 26) Нанесеніе ранъ, увѣчий и оставленіе человека въ опасности (1477—1522 Улож.) . . .	141	128	9	4	48	17	74	—	2	—	8	145	153	—
Ст. 27) Противъ чести вообще (1533—1548 Ул., 130—142 Устава) . . .	12	4	8	—	2	9	1	—	—	—	—	12	12	—
Ст. 28) Противъ чести и дѣломудрія женщинъ (1523—1532 Улож.) . . .	3	1	2	—	3	—	—	—	—	—	1	2	3	—
Ст. 29) Противъ правъ семейственныхъ (1549—1600 Ул., 143—144 Уст.) . . .	1	1	—	—	1	—	—	—	—	—	1	1	2	—
<i>Преступленія противъ частной собственности:</i>														
Ст. 30) Завладѣніе недвижимымъ имуществомъ (1601—1605 Улож.) . . .	—	—	—	—	—	—	—	—	—	—	—	—	—	—
Ст. 31) Истребленіе чужого имущества (1606—1625 Улож.) . . .	20	9	8	3	19	1	—	—	—	—	—	20	20	—
Ст. 32) Разбой и грабежъ (1627—1643 Улож.) . . .	43	7	33	3	40	1	2	—	—	—	48	28	76	—
Ст. 33) Кража, мошенничество, присвоеніе и пользованіе чужимъ имуществомъ (1644—1682 Улож., 145—181 Устава о наказ.) . . .	718	350	209	159	190	468	34	4	22	—	188	676	864	—
Ст. 34) Преступленія и проступки по договорамъ и обязательствамъ (1686—1711 Улож.) . . .	—	—	—	—	—	—	—	—	—	—	—	—	—	—

Число преступленій, совершаемыхъ въ графѣ 4, перечисля въ этомъ столбцѣ, въ случаѣ розыска, выписныхъ обнаружена такъ по проставленнымъ въ скобкахъ въ скобкахъ.

Перечень преступлений и проступков	Общее число преступлений.							Изъ общего числа преступлений.					Число лиц обвиняемых въ преступленияхъ или проступкахъ.				
	Обнаружено непосредственно чинами земской стражи.	Изъ общаго числа преступлений.		Изъ общаго числа преступлений.					Сообщено.			Подвергнуты задержанію на основаніи ст. 258 Уст. Угол. Судопр. и другихъ законоположеній.	Въ городахъ сообщено поддѣлашки. Судебная канцелярія или другая въ городахъ 8, 9 и 10.	Итого.	Число преступленій, упомянутыхъ въ графѣ 4 предвѣдѣній, по которымъ обвиняемыхъ въ преступленіяхъ и проступкахъ въ настоящее время.		
		По какому стража произвела розыски и виновныхъ обнаружилъ.	По какому стража произвела розыски, виновныхъ не обнаружилъ.	Сообщено Судопр. для преслѣдованія виновныхъ въ повсюбныхъ суровыхъ укрѣпленіяхъ.	Передано для разбора въ мировые и гражданскіе суды.	Сообщено администраціи въ высшихъ, или раздѣлено администраціи въ нижнихъ.	Жандармскому управленію.	Военнымъ властямъ.	Казеннымъ управленіямъ.								
<i>Проступки, предусмотрѣнные закономъ 20 сентября 1876 года:</i>																	
Ст. 35) Нарушеніе правилъ о полицейскомъ надзорѣ и содержаніи оружія (§§ 1 и 2 закона 20 сентября 1876 года, разосланъ при цирк. 11 декабря 1876 г. № 110).	238	320	13	5	—	12	226	—	—	—	—	—	—	238	238	—	—
Ст. 36) Несоблюденіе иповѣрнымъ духовенствомъ нѣкоторыхъ правилъ о богослуженіяхъ, исполненіи духовныхъ требъ и проч. (§§ 3 и 4 того же закона).	5	5	—	—	—	—	5	—	—	—	—	—	—	5	5	—	—
Ст. 37) Сооруженіе памятниковъ, ношеніе траура и т. п. имѣющее политическое значеніе (§§ 5, 6 и 7).	7	7	—	—	—	—	7	—	—	—	—	—	—	7	7	—	—
Ст. 38) Вообще нарушеніе распоряженій, установленныхъ во время существованія въ губерніяхъ Царства Польскаго военнаго положенія (§§)	85	79	3	3	4	—	73	8	—	—	—	—	31	80	111	—	—
Ст. 39) Противъ личной безопасности (117—129 уст. о наказ.).	47	20	8	19	—	7	40	—	—	—	—	—	—	47	47	—	—
Ст. 40) Разгромы и ограбленія гминныхъ управленій, почтовыхъ отдѣленій, начальныхъ училищъ, казенныхъ винныхъ лавокъ, чайныхъ попечительства о народной трезвости и канцелярій казенныхъ лѣсничихъ	28	—	1	27	14	—	14	—	—	—	—	—	—	4	4	—	—
Ст. 41) Разоруженіе земской стражи	4	—	1	3	2	—	2	—	—	—	—	—	—	1	1	—	—
Ст. 42) Проступки предусмотрѣнные закономъ 20 сентября 1878 года	3	2	—	1	—	3	—	—	—	—	—	—	—	3	3	—	—

- Примѣчанія.**
- 1) Въ томъ числѣ было случаевъ поджигательства 22, конокрадства 98, пожаровъ 364, содержанія безъ дозволенія оружія 185, и подкупа стражниковъ 17.
 - 2) Въ числѣ задержанныхъ (ст. 10 б) бѣглыхъ арестантовъ, военныхъ дезертировъ, бродягъ всякаго рода и русскихъ подданныхъ за неимѣніе паспортовъ или имѣвшихъ подложные 468, и иностранцевъ за неимѣніе письменнаго вида или имѣющихъ подложные 20.
 - 3) Произведено обысковъ: по распоряженію непосредственнаго Начальства 216, и по личному усмотрѣнію земскихъ стражниковъ 999.
 - 4) По уклоненію отъ выполненія приговора суда 52.

ВѢДОМОСТЬ

о движеніи больныхъ въ больницахъ по Сувалкской губерніи

за 1905 годъ.

БОЛЬНИЦЫ.	Число кроватей по сѣбѣ 1905 г.	Общее число больныхъ.	И з ѣ н и х ѣ:			
			Выздоро- вѣло.	Оставило за- ведеиіе до вы- здоровленія.	Умерло.	Оста- лось.
Сувалкская—св. Петра и Павла .	60	739	586	27	44	82
„ еврейская	30	255	167	35	18	35
Августовская—св. Сергія	16	212	173	—	17	22
Сейнская—св. Симеона	13	272	166	81	13	12
Кальварійская—св. Георгія	22	151	87	19	17	28
Маріампольская—св. Маргариты .	22	233	193	—	15	25
Кальварійская тюремная	30	59	50	—	2	7
Итого	193	1921	1422	162	126	211

ВЪДОМОСТЬ

о доходахъ благотворительныхъ заведеній Сувалкской губерніи

за 1905 годъ.

ВЪДОМОСТЬ

о числѣ учебныхъ заведеній и учащихся въ Сувалкской губерніи

за 1905 годъ.

Учебныя заведенія.	Въ губерномъ городъ.			Въ уѣдннхъ и заштатныхъ городахъ.			Въ уѣздахъ.			Всего въ губерніи.				
	Число учащихъся.		Число учебннхъ заведеній.	Число учащихъся.		Число учебннхъ заведеній.	Число учащихъся.		Число учебннхъ заведеній.	Число учащихся.				
	Муж. пола.	Жен. пола.		Муж. пола.	Жен. пола.		Муж. пола.	Жен. пола.		Муж. пола.	Жен. пола.	Обоего пола.		
	Число учебннхъ заведеній.	Муж. пола.	Жен. пола.	Число учебннхъ заведеній.	Муж. пола.	Жен. пола.	Число учебннхъ заведеній.	Муж. пола.	Жен. пола.	Число учебннхъ заведеній.	Муж. пола.	Жен. пола.	Обоего пола.	
Гимназіи {	мужскія	1	335	—	1	316	—	—	—	—	2	651	—	651
	женская	1	—	281	—	—	—	—	—	—	1	—	281	281
Казенныя начальныя училища:														
	Трехклассное городское	—	—	—	1	141	—	—	—	—	1	141	—	141
	Двухклассныя	—	—	—	5	473	303	2	185	118	7	658	421	1079
	Одноклассныя общія	5	245	119	13	462	141	153	5584	2188	171	6291	2448	8739
	Одноклассныя женскія	—	—	—	5	—	325	1	—	8	6	—	333	333
	Еврейскія общія	1	21	82	4	67	176	6	102	165	11	190	423	613
Спеціальныя учебныя заведенія:														
	Вейверская учительская семинарія	—	—	—	—	—	—	1	86	—	1	86	—	86
	Сейнская римско-католическая семинарія	—	—	—	1	66	—	—	—	—	1	66	—	66
	Воскресно - ремесленныя училища	1	34	—	4	57	—	—	—	—	5	91	—	91
	Церковно - приходскія школы и школы грамоты	—	—	—	—	—	—	25	298	143	25	298	143	441
Частныя училища:														
	Шестиклассное женское училище, съ курсомъ женской гимназіи	—	—	—	1	—	106	—	—	—	1	—	106	106
	Трехклассное женское училище	1	—	79	—	—	—	—	—	—	1	—	79	79
	Одноклассныя начальныя	8	60	209	1	—	45	4	30	54	13	96	308	399
	Религіозныя евангелическія училища или кантораты общіе	—	—	—	1	12	14	3	71	56	4	83	70	153
	Итого	18	695	770	37	1594	1110	195	6356	2732	250	8645	4612	13257
	Еврейскія хедеры	—	—	—	—	—	—	—	—	—	—	2602	518	3120

Госуд. публичная
историческая
библиотека РСФСР
И. _____ 1938 г.

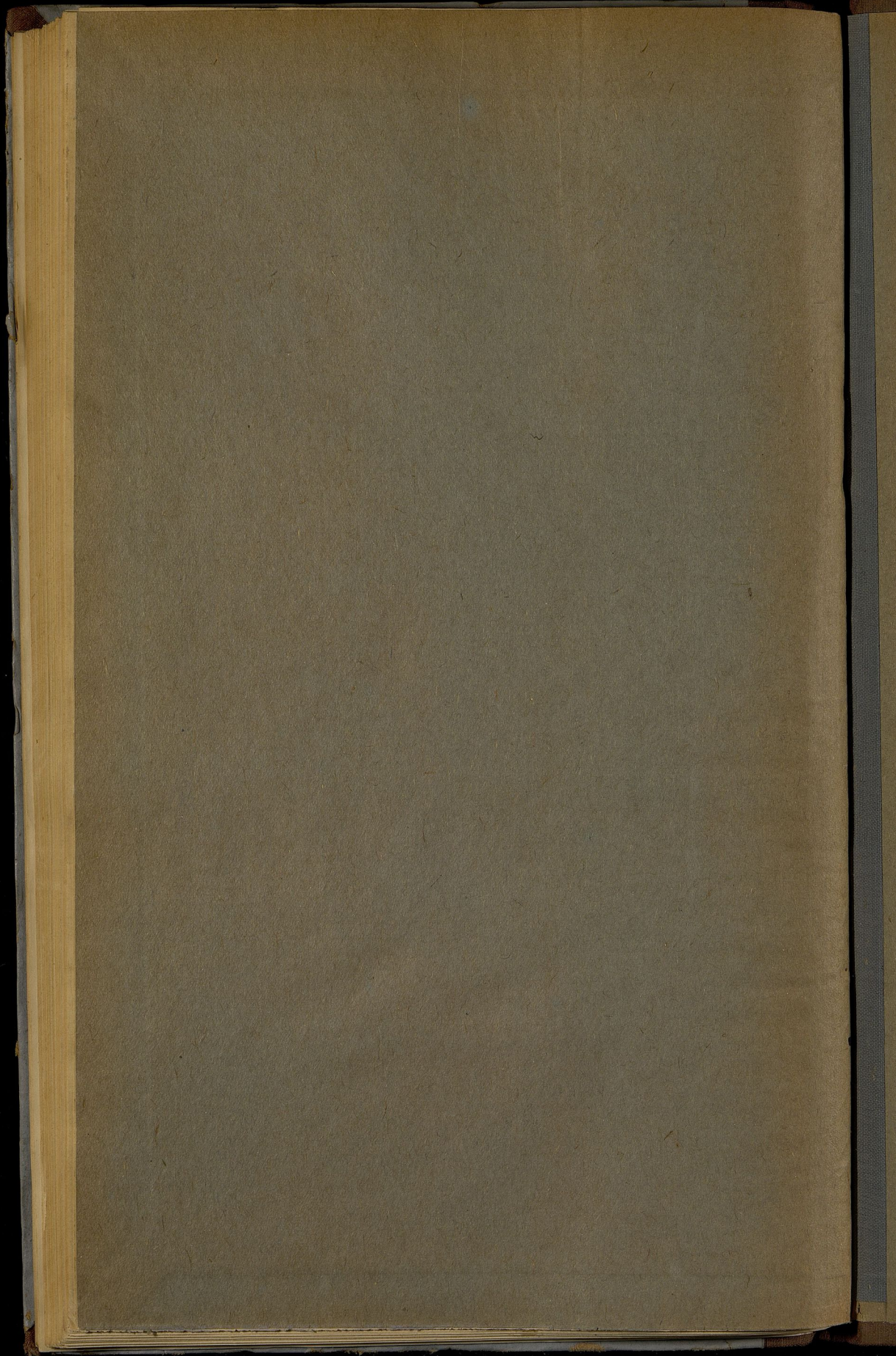

Bus 120

her top

GM

