

I
5082
за 1906г.

I
5082



ОБЗОРЪ СУВАЛКСКОЙ ГУБЕРНІИ

за 1906 годъ.

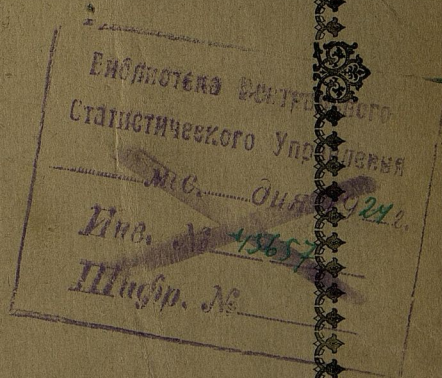
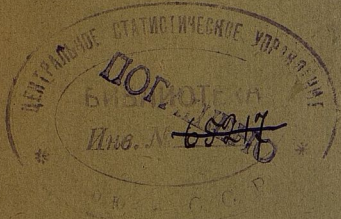

СУВАЛКИ.
ТИПОГРАФИЯ ГУБЕРНСКАГО ПРАВЛЕНІИ.
1908.

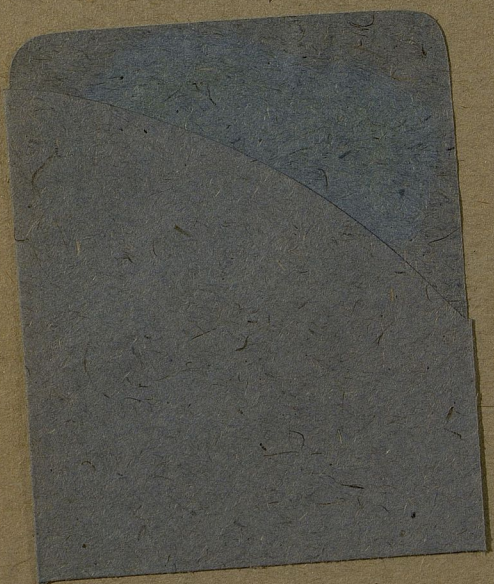

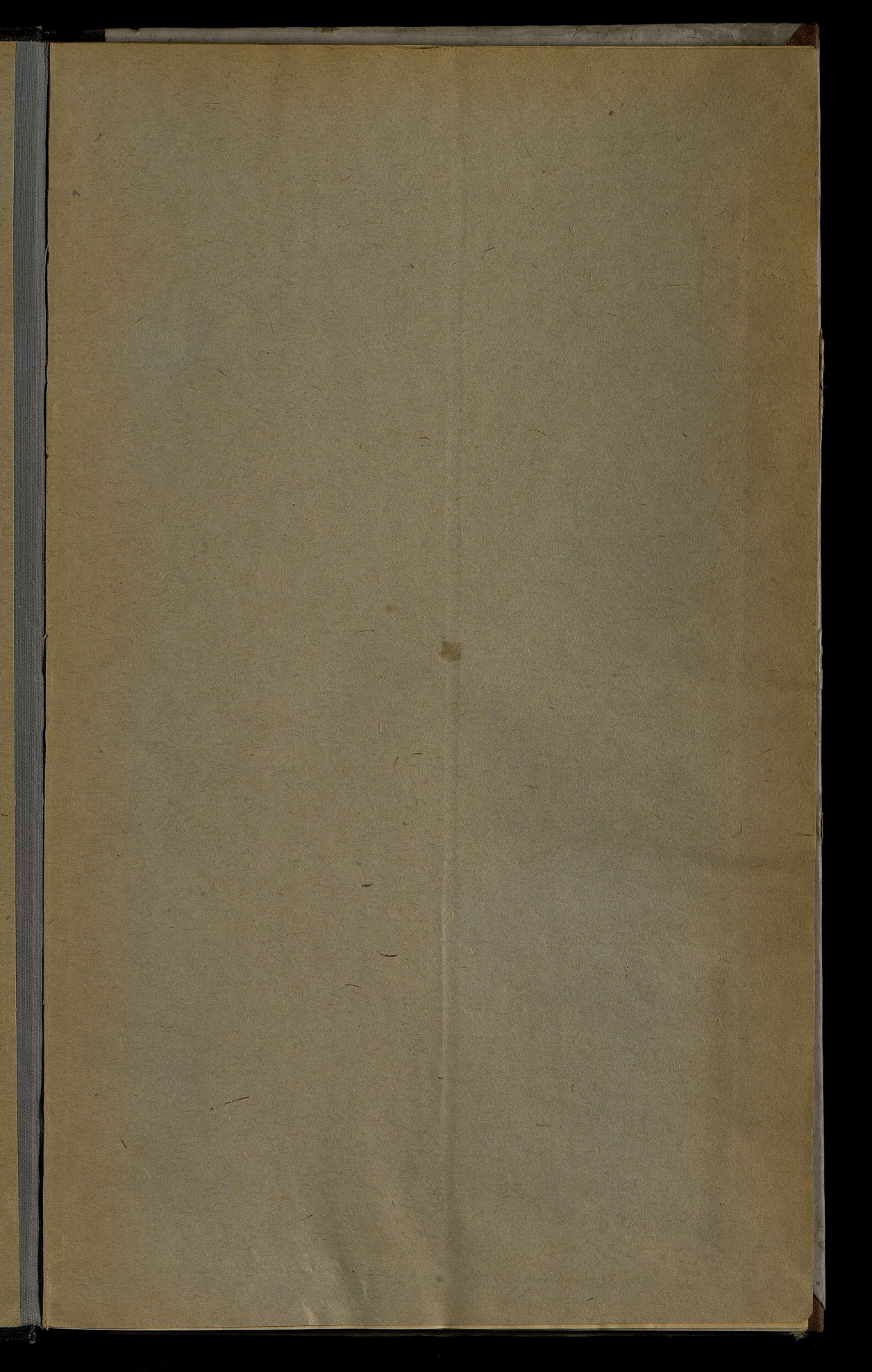

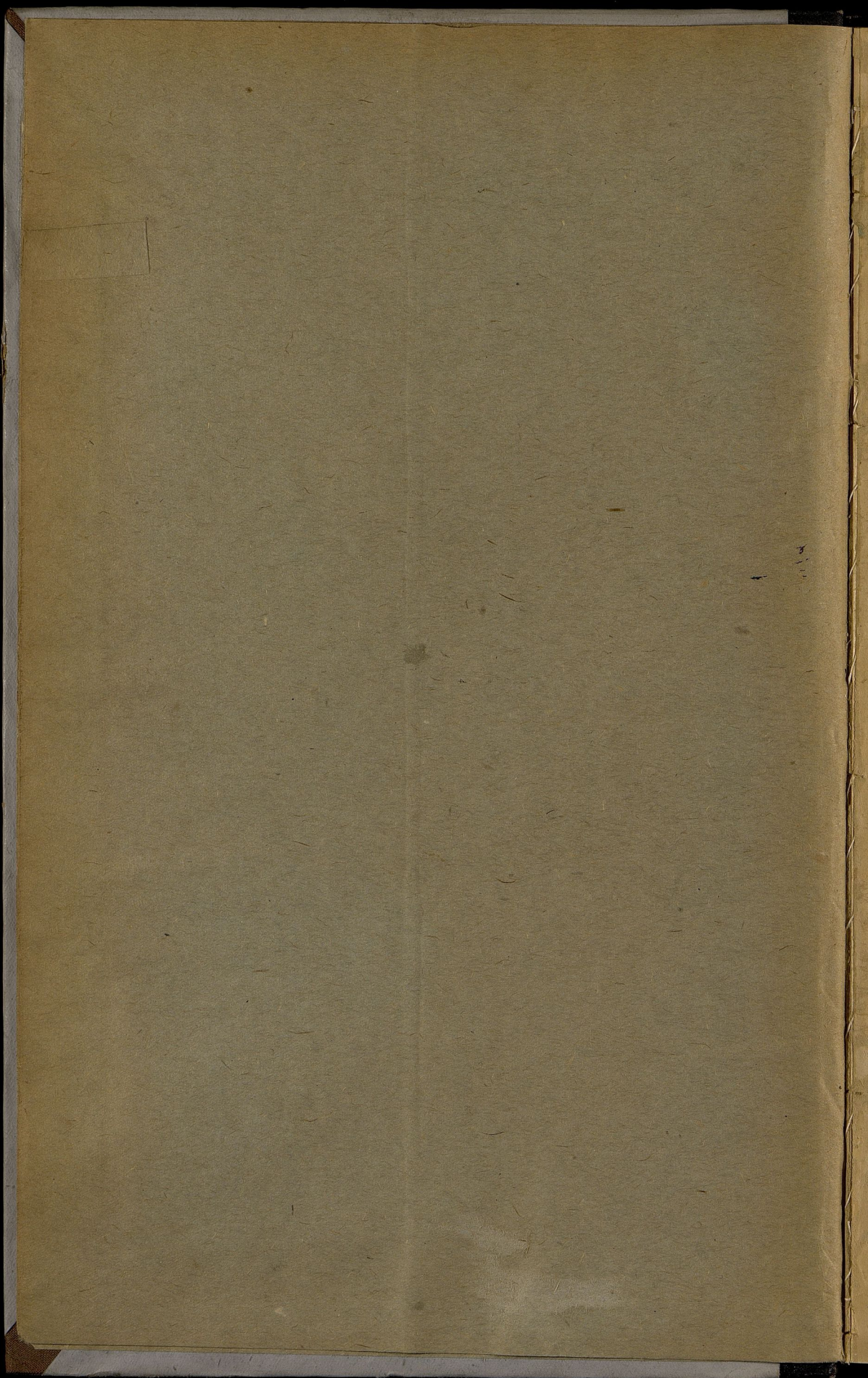

I
5082

Ц-49a
XIV-1
197



101220

ОБЗОРЪ СУВАЛКСКОЙ ГУБЕРНІИ

за 1906 годъ.

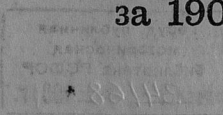

СУВАЛКИ.
ТИПОГРАФІЯ ГУБЕРНСКАГО ПРАВЛЕНІЯ.
1908.

1

Печатано по распоряженію Начальника губерні.

Госуд. публичная
историческая
библиотека РСФСР
№ 34/68 139/г.

ОГЛАВЛЕНИЕ

ОБЗОРА СУВАЛКСКОЙ ГУБЕРНИИ ЗА 1906 ГОДЪ.

I.

Естественныя и производительныя силы губерніи и экономическая дѣятельность ея населенія.

	Стр.
а) Земледѣліе	1
б) Обезпеченіе народнаго продовольствія.	3
в) Промыслы сельскаго и городскаго населенія	—
г) Промышленность заводская и фабричная.	5
д) Торговля	6
е) Движеніе населенія	8

II.

Подати и повинности.

а) Окладныя и неокладныя сборы	10
б) Государственныя и губернскія земскія сборы.	15
в) Городскія доходы и расходы	16
г) Акцизные сборы	—
д) Натуральныя повинности	17

III.

Общественное благоустройство и благочиніе.

а) Казенныя и общественныя зданія	20
б) Дороги, мосты и перевозки	—
в) Почты и телеграфы	21
г) Государственныя имущества	23
д) Аресты, тюрьмы и этапы	24
е) Пожары	26
ж) Народная нравственность	—

IV.

Народное здравіе и общественное призрѣніе.

1) Врачебно-медицинскій персоналъ	28
2) Аптеки	—
3) Оспопрививаніе	29
4) Эпидемическія болѣзни	—
5) Врачебно-ветеринарный персоналъ	—
6) Болѣзни и смертность домашнихъ животныхъ	30
7) Больницы, богадѣльни, пріюты и другія благотворительныя заведенія.	31

V.

Народное просвѣщеніе и образованіе.

Учебныя заведенія	38
-----------------------------	----

Стр.
38

VI.

Крестьянское дѣло.

а) Гминныя управленія	39
б) Гминныя сборы	—
в) Ссудо-сберегательныя кассы	—
г) По измѣренію и отграниченію крестьянскихъ надѣловъ	40

ВѢДОМОСТИ.

- № 1. О посѣвѣ и урожаѣ хлѣбовъ.
- № 2. О цѣнахъ на земледѣльческій трудъ.
- № 3. О количествѣ скота въ хозяйствахъ.
- № 4. О фабрикахъ и заводахъ.
- № 5. О торговыхъ, ремесленныхъ и промышленныхъ заведеніяхъ.
- № 6. О движеніи постоянного населенія.
- № 7. О движеніи непостояннаго населенія.
- № 8. О численномъ составѣ населенія.
- № 9. О распредѣленіи населенія по вѣроисповѣданіямъ.
- № 10. О распредѣленіи населенія по національностямъ.
- № 11. О распредѣленіи населенія по сословіямъ.
- № 12. О поступленіи окладныхъ податей.
- № 13. О распредѣленіи недоимокъ окладныхъ сборовъ по городамъ и уѣздамъ.
- № 14. О поступленіи доходовъ въ счетъ смѣтныхъ назначеній.
- № 15. О поступленіи недоимокъ неокладныхъ сборовъ.
- № 16. О поступленіи дополнительныхъ раскладочнаго и процентнаго сборовъ съ предпріятій, необязанныхъ публичною отчетностью.
- № 17. О поступленіи дополнительныхъ сборовъ налога съ капитала, процентнаго сбора съ прибыли, а также пени и штрафовъ съ предпріятій, обязанныхъ публичною отчетностью.
- № 18. О ходѣ взысканія специальныхъ сборовъ.
- № 19. О ходѣ страхованія строеній отъ огня.
- № 20. О доходахъ и недоимкахъ городовъ.
- № 21. О расходахъ городовъ.
- № 22. О пожарахъ.
- № 23. О насильственныхъ и случайныхъ смертяхъ.
- № 24. О числѣ и родѣ преступленій.
- № 25. О дѣятельности земской стражи.
- № 26. О движеніи больныхъ въ больницахъ.
- № 27. О доходахъ благотворительныхъ заведеній.
- № 28. О числѣ учебныхъ заведеній и учащихся.

нима съ Прусіею нѣматъ ошущаю даже недостатка въ работникахъ,
 и колѣнная нѣтъ пшеницѣмъ работѣмъ поднимался до 1 руб. 50 коп.
 Востану для сельскаго хозяйства нѣматъ недостатка въ работникахъ.
 Проходящія дожди сопроваждались иногда ливнями, уничтоживъ
 шимъ и травосѣяннѣмъ озимыя и яровыя посѣвы въ нѣкоторыхъ мѣ-
 стахъ, а именно въ Бявлявскомъ мѣстѣ на 38000 руб. въ Сѣвномъ
 на 8650 руб. и въ Калыбжскомъ на 150 десятинъ.
 Уборка озимыхъ и яровыхъ хлебовъ, а также кормовыхъ травъ и
 сѣна, происходила при благоприятныхъ метеорологическихъ условіяхъ.
 Вообще производительность полевого хозяйства въ губерніи въ 1906
 году сравнительно съ предшествующимъ, выразилась въ слѣдующемъ
 видѣ:

1 0 3 0 3 6

С У Б А Л Ж Е Ж О Ж Т У Ж Е Ж И Ж

за 1906 годъ.



I.

Естественныя и производительныя силы губерніи и экономическая дѣятельность ея населенія.

а) Земледѣліе.

(Прилагаются вѣдомости №№ 1, 2 и 3).

Зима 1905—1906 года не оказала вреднаго вліянія на озимыя по-
 сѣвы, которые вышли изъ-подъ снѣга въ хорошемъ состояніи.

Вѣсна стояла теплая и сухая, благоприятствовавшая обработкѣ по-
 лей, къ которой приступили въ нѣкоторыхъ мѣстахъ губерніи со вто-
 рой половины марта. Перепадавшіе въ теченіе апрѣля и мая дожди
 имѣли благотворное вліяніе на произрастаніе хлѣбовъ и травъ.

Наступившая съ 1-го іюня теплая и сухая погода способствовала
 быстрому созрѣванію всѣхъ хлѣбовъ, вслѣдствіе чего во многихъ мѣ-
 стахъ губерніи приступили къ уборкѣ ржи въ послѣднихъ числахъ іюня,
 а въ первой половинѣ іюля должны были приступить и къ уборкѣ пше-
 ницы, ячменя и овса.

Такое почти одновременное созрѣваніе озимыхъ и яровыхъ хлѣбовъ
 вызвало усиленный спросъ на рабочія руки, вслѣдствіе чего цѣны на
 сельско-хозяйственныхъ рабочихъ значительно поднялись, а въ смеж-

ныхъ съ Пруссіею мѣстахъ ощущался даже недостатокъ въ рабочихъ, и подневная плата пѣшему рабочему поднималась до 1 руб. 50 коп.

Вредныхъ для сельскаго хозяйства насѣкомыхъ не наблюдалось.

Проходившіе дожди сопровождались иногда градомъ, уничтожившимъ и повредившимъ озимые и яровые посѣвы въ нѣкоторыхъ уѣздахъ, а именно: въ Владиславовскомъ—на 35000 руб., въ Сейнскомъ—на 8650 руб. и въ Кальварійскомъ—на пространствѣ 150 десятинъ.

Уборка озимыхъ и яровыхъ хлѣбовъ, а также кормовыхъ травъ и сѣна происходила при благоприятныхъ метеорологическихъ условіяхъ.

Вообще производительность полевого хозяйства въ губерніи въ 1906 году, сравнительно съ предшествовавшимъ, выразилась въ слѣдующемъ видѣ:

		въ 1906 г.	въ 1905 г.
Посѣяно четвертей		зернового хлѣба	454596 445139
		картофеля	433525 429809

Такимъ образомъ, количество посѣва зернового хлѣба въ 1906 г. увеличилось на 9457 четвертей, а картофеля—на 3716 четвертей, т. е. общая сумма высѣянныхъ четвертей въ 1906 году увеличилась на 13173 четверти.

		въ 1906 г.	въ 1905 г.
Собрано четвертей		зернового хлѣба	2421217 2318418
		картофеля	2137539 2697792

Слѣдовательно, сборъ зерновыхъ хлѣбовъ въ отчетномъ году, при увеличеніи площади посѣва на 9457 четвертей сравнительно съ 1905 годомъ, увеличился на 102799 четвертей, а сборъ картофеля, несмотря на увеличеніе высѣянныхъ четвертей на 3716, уменьшился на 560253 четверти.

При сопоставленіи общаго количества сбора съ количествомъ высѣяннаго зерна, оказывается, что урожай отчетнаго года въ общемъ далъ слѣдующіе результаты:

ржи	самъ	5,5
озимой пшеницы	„	5,7
овса	„	5,2
ячменя	„	5,6
гречихи	„	3,7
картофеля	„	4,9
остальныхъ яровыхъ хлѣбовъ	„	4,9

Сѣна въ отчетномъ году собрано 11267884 пуда, болѣе 1905 года на 1802757 пудовъ.

Торговые цѣны на зерновые продукты, а также на сѣно и солому, противъ прошлогоднихъ представляли слѣдующее измѣненіе:

	1906 г.	1905 г.
четверть ржи	8 р. 16 к.	7 р. 93 к.
ржаной муки	8 „ 38	7 „ 93
пшеницы	9 „ 88	10 „ 2
ячменя	7 „ 6	6 „ 71

четверть ячменной крупы . . . 12 „ 47 к. . . 11 „ 88 к.
 „ овса 5 „ 52 „ . . . 5 „ 15 „

Данные о скотоводствѣ за 1906 годъ представляются въ слѣдующемъ видѣ (вѣд. № 3):

Лошадей насчитывалось 99519 головъ, крупнаго рогатаго скота—128737 головъ и мелкаго скота (овецъ, козъ и свиней)—252155 головъ, всего 480411 головъ, сравнительно съ 1905 годомъ менѣе на 23635 головъ.

Это общее количество крупнаго и мелкаго скота распредѣляется по уѣздамъ въ слѣдующемъ порядкѣ:

въ Волковышскомъ	90591	головъ
„ Мариампольскомъ	81046	„
„ Сейнскомъ	73285	„
„ Владиславовскомъ	68899	„
„ Кальварійскомъ	65988	„
„ Сувалкскомъ	53615	„
„ Августовскомъ	45876	„
„ гор. Сувалкахъ	1111	„
итого	480411	головъ.

б) Обеспеченіе народнаго продовольствія.

Продовольствіе населенія губерніи обеспечивается исключительно урожаемъ даннаго года, такъ какъ въ Сувалкской губерніи, какъ и во всемъ Привислинскомъ краѣ, нѣтъ организованной системы мѣропріятій для обеспеченія народнаго продовольствія на случай неурожая, какъ напр., запасныхъ магазиновъ, продовольственныхъ капиталовъ и проч.

Въ отчетномъ году, какъ видно изъ вѣдомости № 1, собрано зерноваго хлѣба 2421217 четвертей и картофеля 2137539 четвертей. Полагая, по приблизительному исчисленію, на годичное продовольствіе одной души по двѣ четверти разнаго зерноваго хлѣба и по двѣ четверти картофеля, на продовольствіе населенія губерніи до будущей жатвы 1907 года, при наличномъ населеніи въ 620965 душъ, необходимо 1241930 четвертей зерноваго хлѣба и столько же четвертей картофеля. По отчисленіи затѣмъ изъ общаго количества всего урожая исчисленной потребности на продовольствіе населенія и 454596 четв. зерноваго хлѣба и 433525 четв. картофеля, необходимыхъ для посѣвовъ, получится излишекъ въ 724691 четв. зерноваго хлѣба и 462084 четв. картофеля.

Кормовыхъ травъ въ отчетномъ году собрано 11267884 пуда; на мѣстныя же надобности, по примѣрному исчисленію, необходимо 10473067 пудовъ, слѣдовательно получается свободный остатокъ кормовыхъ травъ въ 794817 пудовъ.

в) Промыслы сельскаго и городскаго населенія.

Стремленіе сельскаго населенія использовать свободное отъ полевыхъ работъ время, для улучшенія своего матеріальнаго положенія, по-

родило разные промыслы, которые хотя и находятся на низкой степени своего развития, но темъ не менѣе въ общемъ составляютъ значительный вкладъ въ сумму заработковъ сельскаго населенія.

Въ этомъ отношеніи существенное значеніе имѣютъ промыслы, возникновеніе которыхъ обусловливается естественными богатствами мѣстности, какъ напр., обиліемъ лѣсовъ, торфяныхъ залежей, рѣкъ, озеръ и т. п.

Въ числѣ такихъ промысловъ видное мѣсто занимаетъ производство торфа, для собственныхъ надобностей и на продажу, залежи котораго встрѣчаются повсемѣстно въ губерніи.

Въ отчетномъ году выдѣлка торфа для отопленія достигла слѣдующихъ данныхъ:

Уѣзды и городъ.	Количество выработанныхъ круговъ въ тысячахъ.	Стоимость одной тысячи круговъ.			
		отъ		до	
		руб.	коп.	руб.	коп.
Августовскій	1087	4	—	9	50
Владиславовскій	2030	5	75	7	15
Волковышскій	11216	4	50	6	75
Кальварійскій	24520	3	62	4	87
Мариампольскій	3199	5	40	7	25
Сейнскій	24480	5	9	6	5
Сувалкскій	41397	1	20	9	—
гор. Сувалки	2000	5	50	8	—
итого	109929	4	38	7	32

Всего выработано 109929 тысячъ круговъ (кирпичинъ) торфа, на сумму, по средней цѣнѣ въ мѣстахъ выдѣлки 5 руб. 85 коп. за тысячу круговъ,—643084 руб. 65 коп.

Немаловажное значеніе для сельскаго населенія имѣютъ также и лѣсные промыслы, какъ то: рубка лѣса, заготовка и продажа дровъ, доставка лѣсныхъ матеріаловъ изъ лѣсныхъ дачъ къ мѣсту сплава и на станціи желѣзныхъ дорогъ, корчеваніе пней, сидка смолы и дегтя, выжиганіе углей и проч. Въ отчетномъ году только изъ однихъ казенныхъ лѣсовъ продано лѣсного матеріала жителямъ Сувалкской губерніи на 1367380 руб. 78 коп.

Кромѣ того, обиліе лѣса въ губерніи даетъ возможность значительной части населенія заниматься многими кустарными промыслами, какъ то: тельжнымъ, колеснымъ, бочарнымъ, столярнымъ и токарнымъ; изготовленіемъ сохъ, боронъ, прялокъ, веретень, ситъ, рѣшетъ, корытъ, клумпей (родъ обуви), выдѣлкою гонта и т. п.

Рыбный промыселъ, при обиліи озеръ въ губерніи (10581 квадрат. десятина), могъ бы доставить мѣстному населенію весьма существенныя выгоды, но благодаря отсутствію правильнаго рыбнаго хозяйства и хищническому истребленію рыбы прибрежными жителями, пользующимися

сервитутнымъ правомъ на ловлю, замѣчается постепенное обѣднѣніе озеръ, и рыбный промыселъ изъ года въ годъ падаетъ.

Что же касается промысловъ городского населенія губерніи, состоящаго преимущественно изъ евреевъ, то таковыя сводятся, главнымъ образомъ, къ мелочной торговлѣ, къ перепродажѣ сельско-хозяйственныхъ продуктовъ и къ изготовленію разнаго рода и вида ремесленныхъ издѣлій для удовлетворенія мѣстныхъ потребностей.

г) Промышленность заводская и фабричная.

(Прилагается вѣдомость № 4).

Обращаясь къ обзору фабрично-заводской промышленности Сувальской губерніи, нельзя не отмѣтить того факта, что, по недостатку предпримчивости, капиталовъ и лицъ, получившихъ техническое образование, промышленность эта весьма мало развита. Какъ видно изъ вѣдомости № 4, преобладающее значеніе имѣютъ промыслы не заводскаго типа, въ собственномъ значеніи этого слова, а скорѣе сельско-хозяйственнаго, напр., заводы винокуренные, пиво-медоваренные, гончарные, кирпичные и т. т.

Отсутствіе въ губерніи значительныхъ фабрикъ и заводовъ лишаетъ рабочее населеніе тѣхъ болѣе высокихъ заработковъ, какими вообще сопровождается фабричный трудъ, почему значительный процентъ населенія ищетъ заработковъ въ другихъ губерніяхъ, въ сосѣдней Германіи и даже въ Сѣверной Америкѣ.

Въ отчетномъ году въ губерніи числилось 511 фабрикъ и заводовъ, число коихъ по уѣздамъ распредѣляется слѣдующимъ образомъ:

въ Волковышскомъ	125
„ Мариампольскомъ	88
„ Кальварійскомъ	65
„ Августовскомъ	62
„ Владиславовскомъ	59
„ Сейнскомъ	50
„ Сувальскомъ	26
и въ гор. Сувалкахъ	36
итого	511

По суммѣ производства главное мѣсто занимаютъ заводы винокуренные и пивоваренные, а также заводы для очистки щетины, кожевенные, кирпичные, лѣсопильные и вѣтряныя и водяныя мельницы, производство которыхъ въ отчетномъ году достигаетъ до 2579416 руб. Общая же сумма производительности означеннаго выше числа всѣхъ фабрикъ и заводовъ составляетъ въ отчетномъ году 2925492 руб., менѣе 1905 года на 263934 руб.

II. На складочныя помѣщенія (п. 36 ст. 6 и 42 Полож.).	35	—
Свидѣтельствъ для личныхъ промысловыхъ занятій:		
1. II разряда (экспедиторы)	4	1
2. IV разряда (агенты и торговые посредники)	25	2
3. V разряда (для приказчиковъ I класса):		
а) при торговыхъ I и промысл. II и III разряд.	37	3
б) " " II " IV "	23	2
в) " " III " V и VI "	454	71
г) при промышленныхъ предпріятіяхъ VII и VIII разр.	1	—
4. VI разряда (коммивояжеры)	18	2
5. VII разряда для приказчиковъ II класса:		
а) при торговыхъ I и промысл. I и II разряд.	46	6
б) " " II " IV и V "	51	5

Основного промысловаго налога за промысловыя свидѣтельства и сбора за сословныя купеческія свидѣтельства, а также прибавочныхъ сборовъ, штрафовъ и взысканій за нарушеніе торговыхъ правилъ поступило въ доходъ казны въ 1906 году 83901 руб. 69 коп., болѣе 1905 г. на 915 руб. 65 коп.

Общій размѣръ оборотовъ и вырученнаго чистаго дохода всѣхъ торговыхъ и промышленныхъ предпріятій въ губерніи, обложенныхъ въ 1906 году раскладочнымъ и процентными сборами, выражается слѣдующими данными:

Наименованіе уѣздовъ.	Общій сборъ.	Чистый доходъ.
Августовскій	877590	79280
Владиславовскій	1092677	91071
Волковышскій	2738600	331975
Кальварійскій	904064	76669
Маріампольскій	2068475	178042
Сейнскій	453695	42550
Сувалкскій	2836300	145110
итого	10971401	944697

Эти предпріятія въ отчетномъ году обложены были раскладочнымъ и процентнымъ сборами въ количествѣ 36085 руб. 92 коп., взыскано же таковыхъ сборовъ 25403 руб. 96 коп.

Внутренняя торговля Сувалкской губерніи по преимуществу выражается въ приготовленіи и продажѣ продуктовъ сельскаго хозяйства въ базарные и ярмарочные дни въ городахъ и посадахъ, гдѣ вмѣстѣ закупается все необходимое для домашняго обихода изъ лавокъ и торговыхъ складовъ.

Въ Сувалкской губерніи, какъ пограничной съ Пруссіей, значительно развита вывозная заграничная торговля тѣми же сельско-хозяйственными продуктами, а также лошадьми, скотомъ и домашнею птицею.

е) Движеніе населенія.

(Прилагаются вѣдомости №№ 6—11).

1) Движеніе постоянного населенія въ Сувалкской губерніи за отчетный годъ опредѣлилось слѣдующими данными:

а) браковъ заключено: въ городахъ	195	} 2589,
" " " въ уѣздахъ	2394	

или одинъ бракъ на 224,8 души;

б) родилось: мальчиковъ	7918	} 15955,
" дѣвочекъ	8037	

въ томъ числѣ незаконнорожденныхъ 501, или 3,1% всѣхъ рождений;

в) умерло: мужчинъ	6134	} 12397,
" женщинъ	6263	

или одинъ смертный случай на 46,9 души.

Въ общемъ перевѣсѣ рождений надъ смертностью составляетъ 3558 душъ обоого пола.

2) Движеніе непостоянного населенія за то же время выразилось въ слѣдующемъ:

б) браковъ заключено: въ городахъ	191	} 458,
" " " въ уѣздахъ	267	

или одинъ бракъ на 87,6 души;

б) родилось: мальчиковъ	1203	} 2441,
" дѣвочекъ	1238	

въ томъ числѣ незаконнорожденныхъ 192, или 7,9% всѣхъ рождений;

в) прибыло на жительство: мужчинъ	6930	} 12879,
" " " женщинъ	5949	

г) умерло: мужчинъ	722	} 1484,
" женщинъ	762	

или одинъ смертный случай на 27 душъ;

д) выбыло: мужчинъ	5204	} 8809,
" женщинъ	3605	

Слѣдовательно, перевѣсѣ прибыли надъ убылью непостоянного населенія составляетъ 5027 человекъ.

Такимъ образомъ, наличный составъ населенія губерніи въ отчетномъ году, сравнительно съ прошлогоднимъ, увеличился на 8585 душъ обоого пола; но въ то же время эмигрировало изъ губерніи 4089 человекъ, а потому къ 1-му января 1907 года числится всего наличнаго населенія 620965 душъ обоого пола, которое по національностямъ, вѣроисповѣданіямъ и сословіямъ распредѣляется слѣдующимъ образомъ:

а) по національностямъ:

литовцевъ	332089	чел.
поляковъ	157499	"
евреевъ	78738	"
нѣмцевъ	34556	"
русскихъ	17574	"
другихъ національностей	509	"
итого	620965	чел.

б) по вѣроисповѣданіямъ:

римско-католиковъ	490517	чел.
евреевъ	78738	"
лютеранъ	37516	"
православныхъ	7661	"
старообрядцевъ	5710	"
мариавитовъ	587	"
магометанъ	141	"
прочихъ вѣроисповѣданій	95	"
итого	620965	чел.

в) по сословіямъ:

крестьянъ усадебныхъ	382714	чел.
" безземельныхъ	126542	"
мѣщанъ	69724	"
отставныхъ и запасныхъ нижнихъ чиновъ	22218	"
мѣщанъ рольниковъ	12900	"
дворянъ	2449	"
чиновниковъ	1682	"
иностранцевъ	1403	"
купцовъ	1003	"
духовенства	330	"
итого	620965	чел.

II.

Подати и повинности.

а) Окладные и неокладные сборы.

(Прилагаются вѣдомости № № 12—17).

1) Въ 1906 году причиталось къ поступленію окладныхъ податей, за исключеніемъ пеней:

а) съ дворскихъ имѣній	190587 р.	13 к.
б) съ селеній	599743 "	55 "
в) съ посадовъ	17690 "	29 "
г) съ городовъ	71376 "	93 "
д) государственнаго квартирнаго налога.	7153 "	24 "
итого		886551 р. 14 к.

Въ счетъ сего поступило:

а) съ дворскихъ имѣній	184844 р.	14 к.
б) съ селеній	594837 "	84 "
в) съ посадовъ	17308 "	99 "
г) съ городовъ	67266 "	41 "
д) государственнаго квартирнаго налога.	6818 "	24 "
итого		871075 р. 62 к.

Осталось въ недоимкѣ на 1 января 1907 года:

а) съ дворскихъ имѣній	5742 р.	99 к.
б) съ селеній	4905 "	71 "
в) съ посадовъ	381 "	30 "
г) съ городовъ	4110 "	52 "
д) государственнаго квартирнаго налога.	335 "	— "
итого		15475 р. 52 к.

Сверхъ того, поступило податей въ счетъ оклада

1907 года	101 р.	24 к.
и за другія губерніи	121 "	— "

Общее поступленіе окладныхъ налоговъ за истекшій 1906 годъ составляетъ 98,25% суммы, причитавшейся къ поступленію по губерніи, и распределяется по категоріямъ плательщиковъ слѣдующимъ образомъ:

а) съ селеній	99,18%
б) съ посадовъ	97,84%
в) съ дворскихъ имѣній	96,99%
г) государственнаго квартирнаго налога	95,32%
д) съ городовъ	94,24%

Поступленіе податей по отдѣльнымъ уѣздамъ губерніи выражается слѣдующими процентами причитавшейся къ поступленію суммы:

гор. Сувалки	92,40 ⁰ / ₀
уѣзды: Сувалкскій	99,94 ⁰ / ₀
Сейнскій	99,31 ⁰ / ₀
Волковышскій	98,58 ⁰ / ₀
Августовскій	98,54 ⁰ / ₀
Маріампольскій	98,11 ⁰ / ₀
Владиславовскій	98,02 ⁰ / ₀
Кальварійскій	97,63 ⁰ / ₀

Изъ сопоставленія суммы окладныхъ налоговъ по губерніи за отчетный 1906 годъ съ предшествовавшимъ 1905 годомъ, оказывается:

	Слѣдовало поступить недоимокъ и оклада.		Поступило и зачислено недоимокъ и оклада		Осталось къ поступленію недоимокъ, оклада и разсроченныхъ.		
	Р	У	Б	Л	И	К	
въ 1905 г.	680036	45	553003	76	127467	30	
въ 1906 г.	886551	14	871075	62	15999	33	
въ 1906 г.	болѣе	206514	69	318071	86	—	—
	менѣе	—	—	—	—	111467	97

Такимъ образомъ, въ отчетномъ 1906 году причиталось къ поступленію окладныхъ сборовъ болѣе, чѣмъ въ 1905 году, на 206514 руб. 69 коп., поступило болѣе на 318071 руб. 86 коп., и недоимочная сумма уменьшилась по губерніи на 111467 руб. 97 коп., кромѣ разсроченныхъ 89 р. 20 к. Въ общемъ выводѣ поступленіе окладныхъ сборовъ по губерніи оказалось весьма успѣшнымъ и выше предшествовавшаго 1905 г. на 16,93⁰/₀.

По отдѣльнымъ сборамъ недоборъ составляетъ съ городовъ въ поземельномъ налогѣ—основномъ 10,89⁰/₀, добавочномъ 10,95⁰/₀ и съ городскихъ недвижимыхъ имуществъ 5,27⁰/₀, главнымъ образомъ — по городу Сувалкамъ, а также частью по уѣздамъ Маріампольскому, Кальварійскому и Августовскому; по налогу съ дворянскихъ, крестьянскихъ и посадскихъ недвижимыхъ имуществъ на содержаніе гминныхъ судовъ 8,31⁰/₀, падая на уѣзды Владиславовскій, Волковышскій, Маріампольскій и Кальварійскій, по остальнымъ же 11-ти сборамъ недоборъ ниже 5⁰/₀.

Изъ оставшихся къ 1907 году въ недоборѣ податей въ теченіе января мѣсяца 1907 года:

поступило	5771 р. 17 к.
разсрочено	359 „ 92 „

итого 6131 р. 9 к.

и осталось къ 1 февраля ко взысканію 9344 р. 43 к.

2) Неокладныхъ доходовъ, исчисленныхъ по смѣтнымъ расписаніямъ, назначено было къ поступленію въ 1906 году, вообще по всѣмъ вѣдомствамъ, всего 12157385 руб. 95 коп., дѣйствительно-же поступило 13974113 руб. 78 к., т. е. болѣе на 1816727 руб. 83 коп.

Въ частности поступило болѣе на 1867312 руб. 91 коп. противъ назначеній по смѣтамъ Главныхъ Управленій: Главнаго Интендантскаго Управленія, Главнаго Управленія Военно-учебныхъ заведеній, Главнаго Штаба, Департамента окладныхъ сборовъ, Главнаго Управленія неокладныхъ сборовъ и казенной продажи питей, Департамента Таможенныхъ Сборовъ, Особой Канцелярии по кредитной части, Министерства Торговли и Промышленности, Горнаго Департамента, Главнаго Управленія Почтъ и Телеграфовъ, Министерства Народнаго Просвѣщенія, Министерства Путей Сообщенія и Министерства Юстиціи, самое же большее увеличеніе въ поступленіи, а именно: 1674082 руб. 45 коп., падаетъ на Департаментъ Таможенныхъ Сборовъ.

По остальнымъ вѣдомствамъ поступило менѣе на 50585 руб. 8 коп., изъ которыхъ самый болѣе недоборъ, именно 16078 руб. 37 коп., падаетъ на Лѣсной Департаментъ.

3) Неокладныхъ сборовъ къ 1 января 1906 года по счетамъ Казенной Палаты и Казначействъ оставалось въ недоимкѣ 584984 р. 55 к.

Въ 1906 году зачислено къ поступленію:

недоимокъ	188004 р. 47 к.
оклада I-й половины	72149 " 97 "
оклада II-й "	21753 " 4 "
итого	281907 р. 48 к.

Затѣмъ, всего подлежало взысканію:

недоимокъ	772989 р. 2 к.
оклада I-й половины	72149 " 97 "
оклада II-й "	21753 " 4 "
итого	866892 р. 3 к.

Въ то число поступило:

недоимокъ	63759 р. 78 к.
оклада I-й половины	54484 " 21 "
оклада II-й "	10233 " 37 "
итого	128477 р. 36 к.

Сложено со счетовъ:

недоимокъ	11273 р. 11 к.
оклада I-й половины	2120 " 42 "
оклада II-й "	164 " 28 "
итого	13557 р. 81 к.,

а именно:

- а) поступившихъ въ кассы спеціальныхъ сборщиковъ 1982 р. 83 к.
- б) поступившихъ въ кассы другихъ губерній 2135 " 32 "
- в) поступившихъ въ свои кассы до отчетнаго года 413 " 20 "
- г) неподлежаще числившихся 1262 " 73 "
- д) по безнадежности поступленія 6324 " 54 "
- е) за переводомъ на счета другихъ Палатъ 194 " 53 "
- ж) за удержаніемъ Департамента Государственнаго Казначейства при открытіи кредита на выдачу арендной платы за помѣщенія казначействъ 666 " 66 "

з) по Всемилоствивѣйшему Манифесту 1904 года	300 р.	— к.
и) по Высочайшему повелѣнію	278 "	— "
итого		13557 р. 81 к.

Затѣмъ, къ 1 января 1907 года осталось ко взысканію:

недоимокъ	697956 р.	13 к.
оклада I-й половины	15545 "	34 "
оклада II-й	11355 "	39 "
итого		724856 р. 86 к.

Изъ суммъ, оставшихся въ недоимкѣ къ 1 января 1907 года, предполагается къ сложенію со счетовъ:

а) по безнадѣжности поступления	333787 р.	23 к.
(въ томъ числѣ 250991 р. 25 к. штрафовъ, налоговыхъ на семейства евреевъ, уклонившихся отъ исполненія воинской повинности),		
б) разсроченныхъ и отсроченныхъ	2529 "	23 "
в) приостановленныхъ взысканіемъ	3733 "	3 "
г) неподлежащихъ по разнымъ случаямъ взысканію черезъ полицію	18136 "	58 "
итого		358186 р. 7 к.

Затѣмъ, остается ко взысканію мѣрами мѣстной администраціи 366670 р. 79 к.
(въ томъ числѣ 323466 р. 38 к. штрафовъ за уклоненіе евреевъ отъ исполненія воинской повинности).

4) Основного промысловаго налога и прибавочныхъ сборовъ за промысловыя свидѣтельства, а также штрафовъ и взысканій за нарушеніе торговыхъ правилъ поступило въ доходъ казны съ 1 ноября 1905 г. по 1-е ноября 1906 г. 83901 р. 69 к., а такъ какъ за такой же періодъ съ 1 ноября 1904 года по 1 ноября 1905 года поступило 82986 р. 4 к., то въ отчетномъ году значителен увеличеніе поступления сего налога на 915 р. 65 к.

5) Дополнительнаго промысловаго налога, раскладочнаго и процентнаго сборовъ съ предпріятій, необязанныхъ публичною отчетностью, а также штрафовъ за неподачу въ установленный срокъ плательщиками раскладочнаго сбора заявленій, требуемыхъ ст. 123 Положенія о государственномъ промысловомъ налогѣ, причиталось къ поступленію въ 1906 году:

а) остававшихся въ недоимкѣ къ 1 января 1906 г. 5676 р. 8 к.

Назначенныхъ къ поступленію въ 1906 году:

б) раскладочнаго сбора	19329 "	39 "
в) процентнаго сбора	17032 "	— "
г) штрафа	58 "	20 "
итого		42095 р. 67 к.

Въ счетъ сего поступило:

а) недоимокъ прежнихъ лѣтъ	4661 р. 91 к.
б) раскладочнаго сбора за 1906 годъ	13370 " 96 "
в) процентнаго сбора за 1906 годъ	12033 " — "
г) штрафа	42 " 25 "
итого	30108 р. 12 к.

Сложено со счетовъ по разнымъ причинамъ:

а) недоимокъ	87 р. 73 к.
б) раскладочнаго сбора	76 " 47 "
в) процентнаго сбора	199 " — "
итого	363 р. 20 к.

Засимъ, осталось ко взысканію въ 1907 году:

а) недоимокъ прежнихъ лѣтъ	926 р. 44 к.
б) раскладочнаго сбора за 1906 годъ	5881 " 96 "
в) процентнаго " " "	4800 " — "
г) штрафа " " "	15 " 95 "
а всего	11624 р. 35 к.

Такимъ образомъ, въ 1906 году всего недопоступило 27,6% слѣдовавшаго къ поступленію.

Въ отдѣльности недоимка эта числится по уѣздамъ:

Сувалкскому	2458 р. 41 к.
Августовскому	1196 " 89 "
Сейнскому	209 " 96 "
Кальварійскому	1200 " 13 "
Маріампольскому	2231 " 68 "
Волковышскому	3119 " 41 "
Владиславовскому	1207 " 87 "
итого	11624 р. 35 к.

Въ 1905 году означеннаго налога вмѣстѣ со штрафами и недоимками причиталось къ поступленію 23628 р. 81 к., поступило 17893 р. 15 к. и оставалось ко взысканію на 1 января 1906 года 5676 р. 8 к., т. е. 24% оклада, на 5948 руб. 27 к. менѣе, чѣмъ на 1-е января 1907 года.

Увеличеніе по губерніи недоимки раскладочнаго и процентнаго сборовъ на 1-е января 1907 года объясняется увеличеніемъ обложенія предприятий процентнымъ сборомъ съ прибыли, установленнымъ Высочайше утвержденнымъ 2 января 1906 года мнѣніемъ Государственнаго Совѣта.

и б) Дополнительнаго промысловаго налога, налога съ капитала съ предприятий, обязанныхъ публичною отчетностью, въ отчетномъ 1906 г. назначено было къ поступленію	48 р. 10 к.
въ счетъ которыхъ поступило	8 " 10 "
затѣмъ осталось ко взысканію въ 1907 году	40 " — "

Въ 1905 году означеннаго налога назначено было къ поступленію и поступило 359 р. 21 к. Разница эта объясняется освобожденіемъ въ отчетномъ году всѣхъ учреждений мелкаго кредита отъ платежа промысловаго налога, согласно циркулярному предложенію Отдѣла Торговли, отъ 16 мая 1905 года за № 4025.

б) Государственные и губернские земские сборы.

1) *Транспортный.*

(Вѣдомость № 18).

Транспортный сборъ на 1906 годъ былъ опредѣленъ Министерствомъ Внутреннихъ Дѣлъ по 17 коп. съ каждого городского и сельскаго дыма.

Сбора этого подлежало поступленію въ 1906 году 11650 р. 78 к., каковой полностью и поступилъ.

2) *Страховой.*

(Вѣдомость № № 18, 19 и 22).

Взаимное страхованіе строеній отъ огня, по правиламъ Высочайше утвержденнаго 10 іюня 1900 года положенія, дѣйствія свои въ Сувальской губерніи за истекшія 1906 годъ выразило слѣдующими данными:

Къ 1-му января 1907 г. находилось въ застрахованіи 62455 всѣхъ недвижимостей, по которымъ 217248 строеній застрахованы были по общей оцѣнкѣ и 4160 строеній — по подробной оцѣнкѣ, всего 221408 строеній. Оцѣночная стоимость всѣхъ этихъ строеній равнялась 48229930 руб., страховая же сумма по всѣмъ застрахованіямъ опредѣлена была въ размѣрѣ 42824670 руб.

Движеніе страхового сбора по Сувальской губерніи въ отчетномъ 1906 году представляется въ слѣдующемъ видѣ: въ теченіе года ожидалось къ поступленію недоимокъ и оклада 403731 руб. 31 коп.; изъ означеннаго числа взыскано 389167 руб. 87 коп., исключено 1424 руб. 86 коп. и осталось въ недоимкѣ къ 1-му января 1907 года 13138 руб. 58 коп.

Въ отчетномъ году произошло 507 пожаровъ, застравоувшихъ 658 застрахованныхъ недвижимостей. Сумма причиненнаго этими пожарами убытка составляетъ 276189 руб. 29 коп.

3) *Сборъ со скотовладельцевъ и процентный сборъ съ гуртового скота.*

(Вѣдомость № 18).

Сборы эти установлены Высочайше утвержденными 12 іюня 1902 г. правилами о ветеринарно-полицейскихъ мѣрахъ по предупрежденію и прекращенію заразныхъ и повальныхъ болѣзней на животныхъ и по обезпеченію сырыхъ животныхъ продуктовъ.

Въ 1906 году ожидалось къ поступленію означенныхъ сборовъ:

недоимокъ прежнихъ лѣтъ и оклада отчетнаго года.	28219	р. 10	к.
поступило	24777	„	7
осталось въ недоимкѣ къ 1 января 1907 года.	3442	„	3

4) *Дорожный.*

(Вѣдомость № 18).

Дорожный сборъ взимается на основаніи Высочайше утвержденныхъ 19 іюня 1870 года правилъ о содержаніи земскихъ дорогъ въ размѣрѣ: съ сельскихъ обывателей—15% отъ уплачиваемаго ими основного поземельнаго налога и подымной подати, а съ городскихъ—15% отъ поземельнаго налога и налога съ городскихъ недвижимыхъ имуществъ.

Кромѣ того, въ пользу дорожнаго сбора взимается 10% съ уплачиваемой въ казну пошлины за свидѣтельства на право торговли и промысловъ, за ярмарочные торговые документы и билеты на торговля и промысловыя заведенія.

Въ отчетномъ году сбора этого подлежало по-
ступленію вмѣстѣ съ недоимкою прежнихъ лѣтъ. . . 114638 р. 22 к.
въ счетъ этой суммы поступило 111461 „ 96 „
и осталось въ недоимкѣ къ 1 января 1907 годѣ. . . 3176 „ 26 „

в) Городскіе доходы и расходы.

(Вѣдомости № № 20 и 21).

По утвержденнымъ на 1906 годѣ городскимъ росписямъ, назначено было къ поступленію доходовъ по 10-ти городамъ Сувалкской губерніи 138389 руб.

Дѣйствительно поступило 147208 „

Болѣе противъ смѣтнаго назначенія на 8819 „

Расходовъ по тѣмъ же росписямъ предполагалось 137800 „

Дѣйствительно расходовано 139313 „

Болѣе противъ смѣтнаго назначенія на 1513 „

Къ 1 января 1907 года, по счетамъ городскихъ кассъ въ Сувалкской губерніи, осталось въ недоимкѣ городскихъ доходовъ 32237 руб. 47½ коп.

Къ началу 1907 года находилось на храненіи въ Ломжинскомъ отдѣленіи государственнаго банка: а) запасныхъ городскихъ капиталовъ 85938 руб. 88 коп. и б) постояннаго капитала 48187 руб. 51 коп.

г) Акцизные сборы.

Въ отчетномъ году поступило акцизныхъ доходовъ по Сувалкской губерніи, не считая доходовъ съ частей Августовскаго и Мариампольскаго уѣздовъ, причисленныхъ къ Гродненскому и Ковенскому акцизнымъ управленіямъ и отъ продажи вина въ казенныхъ винныхъ лавкахъ, всего 994897 руб.

Въ частности поступленія эти выразились по производствамъ:

- 1) винокуренному 858283 руб.
- 2) пиво-медоваренному 96624 „
- 3) табачному 39990 „

д) **Натуральныя повинности.**

1) **Квартирная.**

Отводомъ квартиръ и разнаго рода помѣщеній пользовались въ 1906 г. войска и чины нѣкоторыхъ учреждений гражданскаго вѣдомства.

Кромѣ мѣстныхъ воинскихъ управленій (уѣздныхъ воинскихъ начальниковъ въ г. г. Сувалкахъ, Маріамполь, Августовъ и Кальваріи, съ состоящими при нихъ командами, губернскаго и 3-хъ уѣздныхъ жандармскихъ управленій и 4-хъ продовольственныхъ магазиновъ въ г. г. Сувалкахъ, Августовъ, Маріамполь и Кальваріи), въ отчетномъ году расположены были въ губерніи на постоянныхъ квартирахъ слѣдующія войска:

1) Въ гор. Сувалкахъ: штабъ 2-ой кавалерійской дивизіи, 4-й лейбъ-драгунскій Псковскій Императрицы Маріи Ѳеодоровны полкъ, 6-й лейбъ-драгунскій Павлоградскій Императора Александра III полкъ, 3-я и 4-я конно-артиллерійскія батареи 2-го конно-артиллерійскаго дивизиона, управленіе 5-й стрѣлковой бригады, 17, 18, 19 и 20-й стрѣлковые полки и 1, 2 и 3-я легкія батареи 5-го стрѣлковаго артиллерійскаго дивизиона.

2) Въ гор. Августовъ: 2-ой Донской казачій генерала Сысоева полкъ и 104-й пѣхотный Устюжскій генерала князя Багратіона полкъ.

3) Въ пос. Сопочкинѣ, Августовскаго уѣзда, одна рота того же полка.

4) Въ гор. Сейнахъ: въ первомъ полугодіи — 8-я рота 104 пѣхотнаго Устюжскаго полка и во второмъ полугодіи — 4-я рота 20-го стрѣлковаго полка.

5) Въ гор. Кальваріи: 5-й лейбъ-драгунскій Курляндскій Императора Александра III полкъ и 112-й пѣхотный Уральскій полкъ.

6) Въ пос. Олитѣ, Кальварійскаго уѣзда: 43-я артиллерійская бригада, 27-ой летучій артиллерійскій паркъ и 20-й саперный баталіонъ.

7) Въ гор. Маріамполь: 9-й драгунскій Елисаветградскій полкъ и 111-й пѣхотный Донской полкъ.

8) Въ Горной-Фредѣ, Алексотской гмины, Маріампольскаго уѣзда: Ковенское крѣпостное артиллерійское управленіе, Ковенская военная мукомольня и I и II продовольственные магазины.

9) На I форту въ районѣ гмины Фреда, того же уѣзда — 1-я рота Ковенской крѣпостной артиллеріи.

10) Въ имѣніи Понѣмонь-Дольный, Понѣмонской гмины, того же уѣзда: Ковенская крѣпостная саперная рота и Ковенское крѣпостное воздухоплавательное отдѣленіе.

11) Въ пос. Понѣмонь, того же уѣзда: 5-я конно-артиллерійская батарея, Ковенская крѣпостная артиллерія, въ составѣ ротъ 9, 10, 11, 12, 13, 14, 16, 17, 18, 19 и 20.

12) Въ гор. Волковышкахъ: 3-й и 6-ой эскадроны 8-го драгунскаго Смоленскаго Императора Александра III полка и одна рота 111 пѣхотнаго Донскаго полка.

13) Въ гор. Владиславовъ: 2-я сотня 2-го Донскаго казачьяго и одна рота 112-го пѣхотнаго Уральскаго полковъ.

101220

2) Подводная.

Повинность эта отбывается населением губернии, на основании правил, изданных 6. Совѣтомъ Управленія Царства Польскаго 22 апрѣля (4 мая) 1858 года.

Поставка подводъ для перевозки воинскихъ тяжестей, арестантовъ и земскихъ стражниковъ производилась за установленную приведенными выше правилами плату, а также бесплатно въ нѣкоторыхъ случаяхъ для проѣзда жандармовъ и нижнихъ чиновъ и ихъ семействъ.

3) Воинская.

Въ 1906 году по Сувалкской губернии произведенъ былъ тридцать третій призывъ новобранцевъ.

По разверсткѣ къ приему на службу въ 1906 году назначено было 2833 новобранца, на пополненіе которыхъ значилось по общимъ призывнымъ спискамъ 6512 (христіанъ 5781 и евреевъ 730) и по дополнительнымъ спискамъ — 284, всего 6796 человекъ.

Въ числѣ внесенныхъ въ призывные списки было:

а) имѣвшихъ право на льготу по семейному положенію:	
1-го разряда	1489 чел.
2-го " "	880 "
3-го " "	176 "

б) получившихъ отсрочку:

1) по имущественному положенію	6 "
2) на окончаніе образованія	35 "
3) для поступленія въ духовное званіе	5 "
4) по невозможности и для поправленія здоровья	228 "
5) за нахожденіемъ подъ слѣдствіемъ и судомъ	11 "

При приемѣ и осмотрѣ для пополненія означеннаго числа новобранцевъ:

а) принято въ войска	1239
(43,7% всѣхъ назначенныхъ къ приему на службу),	
б) зачислено въ запасъ	13
в) признано годными къ назначенію въ ратники ополченія 2-го разряда	190 "
г) признано неспособными	521
Не явилось къ призыву безъ уважительныхъ причинъ	3123 "
(46% всѣхъ внесенныхъ въ призывные списки).	

Осталось въ недоборѣ 1581
въ томъ числѣ христіанъ 1285 и евреевъ 296.

Въ числѣ принятыхъ въ военную службу было:

а) имѣющихъ право на льготу 1-го разряда	6
2-го " "	271
3-го " "	58
б) женатыхъ	33
в) съ правомъ на сокращенные сроки службы по образованію	18
г) грамотныхъ	510

089101

д) по национальности:

русскихъ	103 чел.
поляковъ	232 "
литовцевъ	697 "
нѣмцевъ	115 "
евреевъ	89 "
татарь	1 "
цыгань	2 "

На семейства евреевъ, уклонившихся при послѣднемъ призывѣ отъ исполнения воинской повинности, на основаніи 395 статьи устава о воинской повинности, наложено въ 1906 году денежныхъ штрафовъ 154800 рублей.

Въ сел. Коліаевъ построена каменная ограда въокружѣ потопъ приходского р.-к. костела на 12х3 р. 86 к.

Въ тор. Сейнахъ на р.-к. владѣльчонья костелъ изъсклада въокружѣ выведенъ каменный фундаментъ на 0,75 р. 31 к.

Въ пос. Поздее построена еврейская общинная ограда на 1846 р. р. 57 к.

Въ тор. Оувалдахъ—провазведнъ-ремонтъ еврейской общины на 3008 р. 81 к.

Въ приходѣ Понимона построена новая ограда для церковной прикупу на 1966 р. 33 к.

Въ Покоуленскомъ р.-к. приходскомъ костелѣ устроенъ новый цементный полъ в тѣлѣ покаяна и ограда жѣззная крыша на 1938 р. 49 к.

Въ Гражшскомъ р.-к. приходѣ устроена ограда въокружѣ церков-нато потопѣ на 1947 р. 63 к.

Въ Вексенскомъ р.-к. приходѣ построена каменная ограда во-кружѣ костела и сдѣлана фундаментъ подъ каменную колокольню на 3073 р. 1 к.

Въ сел. Коліаевъ построена каменная ограда въокружѣ потопъ приходского р.-к. костела на 12х3 р. 86 к.

Въ тор. Сейнахъ на р.-к. владѣльчонья костелъ изъсклада въокружѣ выведенъ каменный фундаментъ на 0,75 р. 31 к.

Въ пос. Поздее построена еврейская общинная ограда на 1846 р. р. 57 к.

Въ тор. Оувалдахъ—провазведнъ-ремонтъ еврейской общины на 3008 р. 81 к.

Въ приходѣ Понимона построена новая ограда для церковной прикупу на 1966 р. 33 к.

Въ Покоуленскомъ р.-к. приходскомъ костелѣ устроенъ новый цементный полъ в тѣлѣ покаяна и ограда жѣззная крыша на 1938 р. 49 к.

Въ Гражшскомъ р.-к. приходѣ устроена ограда въокружѣ церков-нато потопѣ на 1947 р. 63 к.

Въ Вексенскомъ р.-к. приходѣ построена каменная ограда во-кружѣ костела и сдѣлана фундаментъ подъ каменную колокольню на 3073 р. 1 к.

Въ сел. Коліаевъ построена каменная ограда въокружѣ потопъ приходского р.-к. костела на 12х3 р. 86 к.

Въ тор. Сейнахъ на р.-к. владѣльчонья костелъ изъсклада въокружѣ выведенъ каменный фундаментъ на 0,75 р. 31 к.

Въ пос. Поздее построена еврейская общинная ограда на 1846 р. р. 57 к.

Въ тор. Оувалдахъ—провазведнъ-ремонтъ еврейской общины на 3008 р. 81 к.

Въ приходѣ Понимона построена новая ограда для церковной прикупу на 1966 р. 33 к.

Въ Покоуленскомъ р.-к. приходскомъ костелѣ устроенъ новый цементный полъ в тѣлѣ покаяна и ограда жѣззная крыша на 1938 р. 49 к.

Въ Гражшскомъ р.-к. приходѣ устроена ограда въокружѣ церков-нато потопѣ на 1947 р. 63 к.

Въ Вексенскомъ р.-к. приходѣ построена каменная ограда во-кружѣ костела и сдѣлана фундаментъ подъ каменную колокольню на 3073 р. 1 к.

III.

Общественное благоустройство и благочиніе.

а) Казенныя и общественныя зданія.

Изъ присутственныхъ мѣстъ Сувалкской губерніи вѣдомства Министерства Внутреннихъ Дѣлъ (не считая почтово-телеграфныхъ учреждений) помѣщаются въ казенныхъ зданіяхъ: квартира начальника губерніи и канцелярія губернатора, губернское правленіе (съ губернскимъ по воинской повинности присутствіемъ и губернскимъ совѣтомъ общественнаго призрѣнія), а также Сувалкское и Сейнское уѣздныя управления.

Изъ общественныхъ строительныхъ работъ Сувалкской губерніи за отчетный годъ заслуживаютъ вниманія слѣдующія:

1) Въ сел. Копціовѣ построена каменная ограда вокругъ погоста приходского р.-к. костела на 1243 р. 86 к.

2) Въ гор. Сейнахъ на р.-к. кафедральномъ костелѣ устроена новая крыша и произведенъ мелкій ремонтъ на 6175 р. 31 к.

3) Въ пос. Лоздзее построена еврейская общественная баня на 1846 р. р. 57 к.

4) Въ гор. Сувалкахъ произведенъ ремонтъ еврейской больницы на 3008 р. 81 к.

5) Въ приходѣ Понѣмонь построены новый домъ для церковной прислуги на 1966 р. 33 к.

6) Въ Покойнскомъ р.-к. приходскомъ костелѣ устроенъ новый цементный полъ, а также починена и окрашена желѣзная крыша на 1938 р. 49 к.

7) Въ Гражишскомъ р.-к. приходѣ устроена ограда вокругъ церковнаго погоста на 1647 р. 63 к.

8) Въ Вейсейскомъ р.-к. приходѣ построена каменная ограда вокругъ костела и сдѣланъ фундаментъ подъ каменную колокольню на 3073 р. 1 к.

б) Дороги, мосты и перевозки.

Земскія дороги, пролегающія черезъ Сувалкскую губернію, были тѣ же самыя, какъ и въ 1905 году, и кромѣ того шоссирована часть Сынтово-Шакскаго 1-во-разряднаго грунтового тракта на протяженіи 1 версты.

Въ 1906 году произведены по подряду съ торговъ: ремонтъ существующихъ въ губерніи дорогъ 1-го разряда, или губернскихъ, а также постройка мостовъ и другихъ дорожныхъ сооружений на этихъ дорогахъ на сумму 112557 р. 90 к., а именно,

по уѣздамъ: Августовскому	10514 руб. 56 коп.
Владиславовскому	17865 „ 57 „

Простых бандерольных отправлений	10810	—	
Абонементных повременных изданий	—	—	
Заказной корреспонденции	3814	—	
Денежных и цѣнных пакетовъ	393	15083	
Денежных переводовъ	2098	41753	
Цѣнных посылокъ	5	39	
II. иногородная:			
Простых закрытых писемъ	платныхъ	872994	—
	бесплатныхъ	586354	—
" открытых писемъ	платныхъ	529506	—
	бесплатныхъ	6575	—
" бандерольных отправлений	201815	—	
Абонементных повремен. изданий получено	1234662	—	
" " " отправлено	109236	—	
Заказной корреспонденции	111083	—	
Денежных и цѣнных пакетовъ	отправлено	23007	7353074
	получено	84870	3772067
Цѣнных посылокъ	отправлено	15886	506692
	получено	20146	359885
Посылокъ безъ цѣны получено	13373	—	
Цѣнность проходящей корреспонденции	—	74302632	
Въ числѣ пересланной корреспонденціи было сь наложеннымъ платежомъ:			
а) отправлено посылокъ	5475	Общая сумма наложеннаго платежа:	
" другихъ отправлений	413		
б) получено посылокъ	6677	159909	
" другихъ отправлений	7288		
Денежных переводовъ отправлено по почтѣ	89410	4780800	
" " " по телеграфу	2320		
" " получено по почтѣ	100175	3724210	
" " " по телеграфу	1412		
III. международная:			
Простых закрытых писемъ	отправлено	340675	—
	получено	469489	—
" открытых "	отправлено	62613	—
	получено	98916	—
Бандерольных отправлений	отправлено	24619	—
	получено	44560	—
Абонементных поврем. изданий	отправлено	52	—
	получено	30377	—
Заказной корреспонденціи	отправлено	11657	—
	получено	29119	—
Денежных и цѣнных пакетовъ	отправлено	2565	185902
	получено	13386	1148612
Цѣнных посылокъ	отправлено	185	1663
	получено	10	300

Посылокъ безъ цѣны	отправлено	50	—
	получено	1987	—
Денежныхъ переводовъ по почтѣ	отправлено	2068	28690
	получено	14454	482660
ТЕЛЕГРАФНАЯ.			
а) мѣстная:			
Телеграммъ тарифныхъ		1166	—
„ бесплатныхъ		60	—
б) иногородная:			
Телеграммъ тарифныхъ	получено	95538	—
	отправлено	92581	—
„ бесплатныхъ	получено	15280	—
	отправлено	5873	—
III. международная:			
Телеграммъ тарифныхъ	отправлено	4667	—
	получено	7457	—
„ служебныхъ	отправлено	558	—
	получено	543	—
Проходящихъ телеграммъ внутреннихъ и междуна- родныхъ		114248	—
Произведено расхода на содержаніе личнаго состава и хозяйственныя надобности		—	109840
Вручено дохода:			
Почтового сбора		—	172493
Телеграфнаго сбора		—	77355
Телефоннаго сбора		—	90

г) Государственныя имущества.

Въ Сувалкской губерніи въ вѣдѣніи казеннаго лѣснаго вѣдомства къ 1 января 1907 г. числится 204453,5 дес. лѣсовъ, въ томъ числѣ:

- 1) единственнаго владѣнія казны 185396,2 дес.
- 2) майоратныхъ, состоящихъ подъ надзоромъ казеннаго лѣснаго управленія 18859,1 „
- 3) подушныхъ, проданныхъ въ частную собственность съ разсрочкою платежа 158,8 „
- 4) спорныхъ 39,4 „

Казенные лѣса въ административномъ отношеніи раздѣлены на 16 лѣсничествъ, 39 объѣздовъ и 347 обходовъ.

Въ лѣсохозяйственномъ отношеніи лѣса единственнаго владѣнія казны раздѣлены на 171 хозяйственныхъ единицъ (дачъ), изъ коихъ 158

хозяйственныхъ единицъ (дачъ), площадью 177085 дес., заняты хвойными насаждениями или съ господствомъ хвойныхъ породъ; въ 5 дачахъ, площадью 3250,5 дес., преобладаютъ лиственные насаждения и 8 дачъ, площадью 5060,7 дес., состоятъ изъ торфяныхъ болотъ, поросшихъ мѣстами низкорослой сосной и березой.

Въ отчетномъ году отпускъ лѣса производился изъ 163 дачъ, площадью 180335,50 дес., при чемъ выручено дохода:

за отпущенный лѣсъ	1367380 руб. 78 коп.
отъ побочныхъ пользованій	6463 " 76 "
отъ лѣсныхъ оброчныхъ статей	17812 " 5 "
взысканій за нарушеніе лѣсного устава.	4445 " 57 "
отъ продажи движимаго негоднаго имущества, случайныхъ доходовъ и нарушеніе договоровъ	7245 " 62 "
Итого.	1403347 руб. 78 коп.

Валовой доходъ отъ лѣсовъ единственнаго владѣнія казны составляетъ съ одной десятины общей площади лѣсовъ 7 руб. 57 коп.

Въ теченіе 1906 года израсходовано:

1) на содержаніе центрального губернскаго лѣсного управленія	22661 руб. 29 коп.
2) на содержаніе и прочіе расходы мѣстнаго лѣсного управленія	88433 " 77 "
3) на расходы, которые не могутъ быть отнесены спеціально ни на лѣсничество, ни на управленіе	3752 " 17 "
4) на уплату гминныхъ сборовъ съ казенныхъ лѣсовъ и земель лѣсного вѣдомства	16831 " 39 "
Итого.	131678 руб. 62 коп.

Такимъ образомъ, чистый доходъ равняется 1271669 руб. 16 коп., что составляетъ съ одной десятины общей площади лѣсовъ 6 руб. 85 коп.

д) Аресты, тюрьмы и этапы.

Въ отчетномъ 1906 г. въ Сувалкской губерніи существовали тѣже мѣста заключенія, что и въ предшествовавшемъ году, а именно: двѣ тюрьмы, одна слѣдственная въ гор. Сувалкахъ, а другая исправительно-слѣдственная въ гор. Кальваріи, шесть подслѣдственныхъ арестовъ въ городахъ: Августовѣ, Сейнахъ, Маріамполѣ, Волковышкахъ, Владиславоу и дер. Алексотѣ (Маріампольскаго уѣзда) и полицейскіе аресты при городскихъ магистратахъ и гминныхъ управленіяхъ.

Изъ означенныхъ мѣстъ заключенія Кальварійская тюрьма помѣщается въ казенномъ зданіи, Августовскій и Сейнскій подслѣдственные аресты въ городскихъ, а остальные подслѣдственные аресты и Сувалкская тюрьма—въ частныхъ наемныхъ домахъ.

Въ отчетномъ году произведены были обыкновенныя ремонтныя работы въ Кальварійской тюрьмѣ на сумму 244 руб. 73 коп. и въ Сувалкской—на 225 руб. 13 коп.

Въ Кальварійской тюрьмѣ въ 1906 году содержалось 1166, а въ Сувалкской 629 арестантовъ; общее же число сутокъ, проведенныхъ арестантами въ тюрьмахъ, составляло: по первой 72990, а по второй 21057, такимъ образомъ, среднее ежедневное число содержащихся было въ Кальварійской тюрьмѣ 199, а въ Сувалкской 57 человекъ.

Изъ числа содержащихся въ тюрьмахъ арестантовъ было осужденныхъ: а) въ каторжныя работы и отправлено по назначенію 8 чел., б) на поселеніе въ Сибирь 1, в) къ заключенію въ исправительныя арестантскія отдѣленія 29, г) къ заключенію въ крѣпость 5 и д) къ тюремному заключенію 656, а всего 698. Изъ числа присужденныхъ въ 1906 г. къ заключенію въ исправительныя арестантскія отдѣленія, по неимѣнію въ Сувалкской губерніи сего рода мѣстъ заключенія, отправлено: въ Варшавское исправительное арестантское отдѣленіе 17, въ Виленское 8, въ Псковское 2, а изъ остальныхъ 2 чел., какъ оказавшихся неспособными къ работамъ въ арестантскихъ отдѣленіяхъ, отправлено въ Сѣдлецкую тюрьму 1, а 1 чел. по краткости срока оставленъ въ Кальварійской тюрьмѣ.

Продовольствіе арестантовъ въ отчетномъ году производилось въ Кальварійской тюрьмѣ посредствомъ подряда, съ платою за суточную арестантскую порцію по 10,08 коп., а въ Сувалкской—хозяйственнымъ способомъ по средне-справочнымъ современнымъ цѣнамъ, и продовольствіе обошлось по 9,36 коп. на человекъ. Содержащіеся въ подслѣдственныхъ и полицейскихъ арестахъ продовольствовались за плату по 9 коп. въ день на человекъ, согласно нормѣ, опредѣленной Министерствомъ Юстиціи.

Для пользованія заболѣваемыхъ арестантовъ при Кальварійской тюрьмѣ находится лазаретъ и состоятъ штатные врачъ и фельдшеръ; больные же арестанты Сувалкской тюрьмы и арестовъ пользовались лѣченіемъ въ мѣстныхъ гражданскихъ больницахъ.

Изъ 54 больныхъ арестантовъ Кальварійской тюрьмы въ 1906 г. выздоровѣло 49 и умеръ 1, а изъ числа содержащихся въ Сувалкской тюрьмѣ находилось въ больницахъ на излѣченіи 33 человекъ и выздоровѣло 32. Эпидемическихъ болѣзней между арестантами, содержащимися въ мѣстахъ заключенія въ губерніи, въ отчетномъ году не было.

Согласно Высочайше утвержденнаго 6 января 1886 г. мнѣнія Государственнаго Совѣта о занятіи арестантовъ работами и распредѣленіи получаемыхъ отъ сего доходовъ, къ обязательнымъ работамъ привлекаются осужденные арестанты, содержащіеся въ Кальварійской и Сувалкской тюрьмахъ, которые въ 1906 г. занимались приготовленіемъ папиросныхъ гильзъ, шитьемъ обуви, щипаньемъ перьевъ, рубкою дровъ, каменщичьими и столярными работами, пряжей льна и хозяйственными тюремными работами.

Всего проведено ими на этихъ работахъ 8567 дней и выручено отъ платныхъ работъ 152 руб. 82 коп., изъ коихъ обращено: въ пользу работавшихъ арестантовъ 85 руб. 42 коп., въ доходъ казны 21 руб. 50 к. и перечислено въ пользу мѣстъ заключенія 45 руб. 90 коп.

Пересылка въ 1906 г. арестантовъ производилась изъ гор. Сувалокъ на гор. Гродно по Занѣманской вѣтви Сѣверо-Западной желѣзной дорогѣ, а на городъ Ковно по пѣше-этапному тракту, на коемъ суще-

ствують ночлежныя этапныя станціи: въ дер. Шиплишкахъ, гор. Кальваріи, Маріамполѣ и дер. Шельвахъ, расположенной вблизи желѣзнодорожной станціи Вильковышки, откуда арестанты отправляются дальше по желѣзной дорогѣ. Внѣ этапныхъ линій арестанты пересылались транспортнымъ порядкомъ, на основ. правилъ, утвержденныхъ Министерствомъ Внутреннихъ Дѣлъ 15 іюля 1906 г., распоряженіемъ мѣстныхъ административныхъ властей.

Въ 1906 г. бѣжало арестантовъ 20, въ томъ числѣ изъ Сувалкской слѣдственной тюрьмы 1, изъ Сувалскаго полицейскаго ареста 3, Волковышскаго слѣдственнаго ареста 5, Сувалкской Св. Петра и Павла больницы 5 и изъ гминныхъ арестовъ 3, остальные бѣжали во время пересылки. Изъ числа бѣжавшихъ арестантовъ задержано 5 человекъ.

е) П о ж а р ы.

(Вѣдомость № 22).

Въ 1906 году пожарныхъ случаевъ было въ губерніи 507, причинившихъ убытка взаимному страхованію по 658 недвижимостямъ на 276189 руб. 29 коп.

По числу пожарныхъ случаевъ уѣзды распределяются въ слѣдующемъ порядкѣ:

1) Маріампольскій	117
2) Волковышскій	88
3) Владиславовскій	77
4) Кальварійскій	75
5) Сувалкскій (съ губ. городомъ)	60
6) Сейнскій	48
7) Августовскій	42

Причины пожаровъ, насколько онѣ могли быть выяснены произведенными дознаніями, были:

отъ поджога	41
„ молніи	59
„ дурного устройства печей и дымовыхъ трубъ	36
„ неосторожности	46
и отъ другихъ причинъ	325

Кромѣ общественнаго пожарнаго обоза, существующаго въ городахъ и посадахъ, владѣльцы недвижимостей во всѣхъ населенныхъ мѣстностяхъ губерніи содержатъ, по особымъ расписаніямъ городскихъ и гминныхъ управленій, пожарныя орудія, какъ то: багры, лѣстницы, бочки съ водою, топоры и пр., и съ ними являются на пожаръ.

Организованныя пожарныя команды существуютъ изъ охотниковъ въ г.г. Сувалкахъ, Августовѣ, Владиславовѣ, Волковышкахъ, Кальваріи, Маріамполѣ, Сейнахъ, Вержоловѣ, Шакахъ, пос. Серее, Сейнскаго уѣзда и Сопоцкинѣ, Августовскаго уѣзда.

ж) Народная нравственность.

(Вѣдомости №№ 24 и 25).

Исполненіе населеніемъ губерніи религіозныхъ обязанностей и церковныхъ обрядовъ, по отзывамъ духовныхъ начальствъ всѣхъ исповѣданій, было въ отчетномъ году вполне удовлетворительно.

Явленія характеризующія отрицательную сторону народной нравственности, т. е. преступныя дѣянія населенія, выразились въ отчетномъ году въ слѣдующихъ данныхъ: преступленій и проступковъ совершено 13088, число осужденныхъ 6245 душъ обоюго пола, въ томъ числѣ осужденныхъ окружнымъ судомъ 317.

Изъ общаго числа всѣхъ осужденныхъ приходится на крестьянское сословіе 4595 и на мѣщанъ 1489 и преимущественно падаетъ на возрасты отъ 17 до 50 лѣтъ.

По предупрежденію и пресѣченію преступленій и проступковъ, дѣятельность чиновъ земской стражи Сувалкской губерніи выразилась въ отчетномъ году обнаруженіемъ 6416 уголовныхъ преступленій и другихъ правонарушеній, въ томъ числѣ: поджигательствъ 17, конокрадствъ 113, содержанія оружія безъ установленнаго разрѣшенія 136. Слушаевъ подкупа стражниковъ заявлено 11.

Общее число лицъ привлеченныхъ земскою стражею къ административной и уголовной отвѣтственности, простиралось въ отчетномъ году до 6318 д. об. пола; въ томъ числѣ задержано бѣглыхъ арестантовъ, военныхъ дезертировъ, бродягъ и безпаспортныхъ вообще—259 человекъ и иностранцевъ безъ надлежащихъ видовъ 60.

При преслѣдованіи преступныхъ дѣяній чинами земской стражи произведено обысковъ: по распоряженію непосредственнаго начальства 238 и земскими стражниками, въ предусмотрѣнныхъ закономъ случаяхъ, 881.

IV.

Народное здравіе и общественное призрѣніе.

I. Врачебно-медицинскій персоналъ.

1) Въ 1906 году всѣхъ врачей въ губерніи состояло:	
въ губернскомъ городѣ	9
„ уѣздныхъ городахъ.	16
„ уѣздахъ.	9
	<hr/>
Всего . . .	34
Изъ нихъ:	
служащихъ	18
вольнопрактикующихъ	16
2) Фельдшеровъ:	
въ губернскомъ городѣ	7
„ уѣздныхъ городахъ.	15
„ уѣздахъ.	32
	<hr/>
Всего . . .	54
Изъ нихъ:	
служащихъ	15
вольнопрактикующихъ	39
3) Повивальныхъ бабокъ:	
въ губернскомъ городѣ	9
„ уѣздныхъ городахъ.	15
„ уѣздахъ.	9
	<hr/>
Всего . . .	33
Изъ нихъ:	
служащихъ	9
вольнопрактикующихъ	24
4) Дантистовъ	21
5) Цирюльниковъ	1
6) Фармацевтовъ	50
7) Аптекарскихъ учениковъ	21

II. Аптеки.

Казенныхъ аптекъ въ губерніи не имѣется.
Частныхъ аптекъ въ 1906 году состояло 33 и складовъ аптекарскихъ матеріаловъ 11.

Изъ общаго числа аптекъ:	
нормальныхъ	19
аптечныхъ отдѣленій	3
сельскихъ аптекъ	11

III. Оспопрививаніе.

Въ 1906 году предохранительная оспа привита въ губерніи 11988 дѣтямъ. Сравнительно съ 1905 годомъ число прививокъ уменьшилось на 1908.

Оспопрививаніемъ занимались 1 врачъ, 7 уѣздныхъ и 8 вольно-практикующихъ фельдшеровъ и 1 цирюльникъ.

Оспопрививателямъ, успѣвшимъ въ теченіе года произвести болѣе 300 прививокъ, были выданы вознагражденія изъ кредита въ 150 руб., ежегодно ассигнуемаго на этотъ предметъ Министерствомъ Внутреннихъ Дѣлъ.

IV. Эпидемическія болѣзни.

Въ 1906 году въ Сувалкской губерніи наблюдались эпидемическія заболѣванія эпидемическимъ cerebro-спинальнымъ менингитомъ, скарлатиной, брюшнымъ тифомъ, оспой и дизентеріей.

Заболѣванія эпидемическимъ cerebro-спинальнымъ менингитомъ наблюдались въ видѣ двухъ небольшихъ эпидемій въ одномъ и томъ же Сейнскомъ уѣздѣ губерніи. Первая изъ этихъ эпидемій имѣла мѣсто въ посадѣ Серее и его окрестностяхъ и смежной съ нимъ гминѣ Кудраны, а вторая—въ посадѣ Лоздзее. Всего при той и другой эпидеміи зарегистрировано 37 заболѣваній, изъ нихъ въ 18 случаяхъ послѣдовала смерть.

Эпидемическое развитіе скарлатины наблюдалось въ губернскомъ городѣ Сувалкахъ, въ уѣздныхъ городахъ—Кальваріи, Владиславовѣ, Маріамполѣ, Августовѣ и Сейнахъ и въ Сувалкскомъ, Сейнскомъ, Августовскомъ и Маріампольскомъ уѣздахъ. Всего по 1 января 1907 года было зарегистрировано 693 эпидемическихъ заболѣваній скарлатиной, окончившихся смертью въ 138 случаяхъ.

Брюшной тифъ наблюдался эпидемически въ Сувалкскомъ, Сейнскомъ и Августовскомъ уѣздахъ. Общее число эпидемическихъ заболѣваній этой болѣзью 151, изъ которыхъ окончились смертельнымъ исходомъ 22.

Небольшая эпидемія оспы имѣла мѣсто въ Августовскомъ уѣздѣ. Заболѣвшихъ при этой эпидеміи было 29, изъ которыхъ умерло 3.

Наконецъ, дизентерія принимала эпидемическій характеръ въ г. Сувалкахъ. Всего эпидемическихъ заболѣваній дизентеріей было 27, изъ которыхъ смертельнымъ исходомъ окончилось 2.

Больныхъ венерическими болѣзнями въ 1906 году зарегистрировано врачами 233 и сифилисомъ 217, со смертельнымъ исходомъ отъ послѣдняго въ 2-хъ случаяхъ.

V. Врачебно-ветеринарный персоналъ.

Въ 1906 году въ Сувалкской губерніи всѣхъ ветеринарныхъ врачей состояло:

служащихъ въ губернскомъ городѣ	2
„ „ въ уѣздныхъ городахъ	6
„ „ въ пос. Кибартахъ пунктовый ветер. врачъ С. З. ж. д.	1
„ „ въ гор. Шакахъ сверхштатный ветеринарный врачъ . . .	1

всѣхъ ветеринарныхъ фельдшеровъ состояло:

служащихъ въ губернскомъ городѣ уѣздный ветеринар. фельдшеръ	1
„ въ уѣздныхъ городахъ	6
„ въ пос. Кибартахъ при пунктовомъ ветеринарномъ врачѣ при ст. Вержболово С. З. жел. дор.	1
„ въ дер. Алексотѣ при пунктовомъ ветеринарѣ г. Ковны	1

VI. Болѣзни и смертность домашнихъ животныхъ.

Въ теченіе 1906 года на домашнихъ животныхъ въ Сувалкской губерніи существовали слѣдующія заразныя и повальныя болѣзни, а именно:

Сибирская язва. Сибирская язва существовала на лошадахъ и крупномъ рогатомъ скотѣ въ 5 пунктахъ 4 уѣздовъ: Сувалкскаго, Сейнскаго, Кальварійскаго и Волковышскаго. При чемъ заболѣла и пала 1 лошадь, и рогатаго скота заболѣло 31, выздоровѣло 12, пало 18 и убита 1 штука.

Сапъ. Сапъ въ отчетномъ году былъ констатированъ въ гор. Кальваріи на обывательскихъ лошадахъ, гдѣ заболѣла и убита 1 лошадь.

Ящуръ. Ящуръ существовалъ на крупномъ рогатомъ скотѣ, свиньяхъ и овцахъ въ 14 пунктахъ 2 уѣздовъ: Августовскаго и Сувалкскаго. При чемъ заболѣло крупнаго рогатаго скота 1603 штуки и выздоровѣло 1603, свиней заболѣло и выздоровѣло 274 головы и овецъ заболѣло и выздоровѣло 121.

Оспа овецъ. Оспа овецъ существовала въ 19 пунктахъ Сейнскаго, Августовскаго и Кальварійскаго уѣздовъ. При чемъ заболѣло 786, выздоровѣло 441 и пало 345 овецъ.

Коровья оспа. Коровья оспа существовала въ одномъ пунктѣ Августовскаго уѣзда, гдѣ заболѣло и выздоровѣло 54 головы крупнаго рогатаго скота.

Бациллярная рожа. Бациллярная рожа существовала на свиньяхъ въ 15 пунктахъ 4 уѣздовъ: Сувалкскаго, Маріампольскаго, Волковышскаго и Кальварійскаго. При чемъ изъ 159 заболѣвшихъ 49 выздоровѣло, 107 пало и 3 убито.

Чума свиней. Чума свиней существовала въ 44 пунктахъ уѣздовъ: Сейнскаго, Владиславовскаго, Волковышскаго и Кальварійскаго. Изъ 792 заболѣвшихъ свиней 95 выздоровѣло, 669 пало и 28 осталось больными къ 1 января 1907 года.

Мытъ. Мытъ въ отчетномъ году существовалъ на лошадахъ въ 20 пунктахъ: Волковышскаго, Маріампольскаго, Кальварійскаго, Сейнскаго и Владиславовскаго уѣздовъ. Изъ 103 заболѣвшихъ, 91 выздоровѣло, 10 пало, 2 осталось больными.

Чесотка. Чесотка на лошадахъ существовала въ 11 пунктахъ 4 уѣздовъ: Владиславовскаго, Волковышскаго, Августовскаго и Маріампольскаго. При чемъ изъ 70 больныхъ, 36 выздоровѣло, 34 осталось больными.

Инфлюэнца. Инфлюэнца наблюдалась гор. Сувалкахъ на лошадахъ 6 лейбъ-драгунскаго Павлоградскаго полка, гдѣ заболѣло 21 лошадь и всѣ онѣ выздоровѣли.

Контагиозная плевропневмония существовала въ гор. Волковышкахъ только на лошадахъ 8 драгунскаго Смоленскаго полка, гдѣ изъ 52 заболѣвшихъ 47 выздоровѣло и 5 пало.

Симптоматическій карбункулъ существовалъ въ 2 пунктахъ Владиславскаго уѣзда на крупномъ рогатомъ скотѣ. При чемъ изъ 4 заболѣвшихъ 4 пало.

Холера птицъ наблюдалась въ 4 пунктахъ 2 уѣздовъ: Волковышскаго и Мариампольскаго на гусяхъ и курахъ. При чемъ изъ 964 заболѣвшихъ 6 выздоровѣло, 863 пало, 95 убито.

Бѣшенство. Бѣшенство наблюдалось въ 5 пунктахъ Сейнскаго уѣзда и гор. Сувалкахъ на собакахъ, крупномъ рогатомъ скотѣ и свиньяхъ. При чемъ изъ 2 заболѣвшихъ штукъ крупнаго рогатаго скота 2 убито; изъ 6 собакъ 1 пала и 5 убито и 1 свинья убита.

VII. Больницы, богадѣльни, пріюты и другія благотворительныя заведенія.

(Вѣдомости №№ 26 и 27).

Въ отчетномъ 1906 году въ вѣдѣніи Губернскаго Совѣта Общественнаго Призрѣнія и четырехъ подвѣдомственныхъ ему уѣздныхъ Совѣтовъ: Мариампольскаго, Кальварійскаго, Сейнскаго и Августовскаго состояли тѣже благотворительныя заведенія, которыя существовали и въ предыдущемъ 1905 году, а именно: шесть больницъ, домъ призрѣнія старцевъ и католическій дѣтскій пріютъ и кромѣ того Сувалкское христіанское благотворительное общество.

Больницы находятся: въ губернскомъ городѣ Сувалкахъ Св. Петра и Павла и еврейская и въ уѣздныхъ городахъ: Мариампольѣ Св. Маргариты, Кальваріи Св. Георгія, Сейнахъ Св. Симеона и Августовѣ Св. Сергія. Домъ призрѣнія старцевъ и дѣтскій пріютъ находятся въ городѣ Сувалкахъ.

Изъ поименованныхъ выше благотворительныхъ заведеній, больницы Св. Петра и Павла и еврейская, а также домъ призрѣнія старцевъ и дѣтскій пріютъ, на основаніи Высочайше утвержденного 19 іюня 1870 года положенія объ управленіи благотворительными заведеніями въ губерніяхъ Царства Польскаго, состояли въ непосредственномъ завѣдываніи Губернскаго Совѣта, а больницы въ уѣздныхъ городахъ находились въ вѣдѣніи мѣстныхъ уѣздныхъ Совѣтовъ подъ общимъ наблюденіемъ Губернскаго Совѣта. Подъ таковымъ же общимъ наблюденіемъ Губернскаго Совѣта состояло и Сувалкское христіанское благотворительное общество.

Состояніе и кругъ дѣятельности каждаго въ отдѣльности изъ поименованныхъ выше благотворительныхъ заведеній представляется за отчетный 1906 годъ въ слѣдующемъ видѣ:

A) Больницы:

1) Больница Св. Петра и Павла въ городѣ Сувалкахъ существуетъ съ 1842 года, помѣщается въ собственномъ каменномъ двухъэтажномъ домѣ.

По смѣтѣ отчетнаго года положено было содержать въ этой больницѣ 62 кровати, штатное число опредѣлено въ 60 кроватей, для больныхъ обоого пола, одержимыхъ всякаго рода болѣзнями.

Въ отчетномъ году находилось въ этой больницѣ на излѣченіи 861 человекъ, изъ нихъ убыло: выздоровѣвшими 687, оставившими заведеніе по разнымъ причинамъ 41, умершихъ 63, итого 791, затѣмъ къ 1 января 1907 года осталось на излѣченіи 70 человекъ.

Больные въ сложности провели 26531 сутки, или въ однѣ сутки было среднимъ числомъ 72,6 больныхъ.

Средняя цифра смертности составляла одинъ умершій на 13,6 больныхъ находившихся въ заведеніи.

Среднее время пребыванія одного больного въ заведеніи составляло 30,8 сутокъ.

Расходъ на суточное содержаніе одного больного составлялъ среднимъ числомъ 49,7 коп.

Поступившіе въ отчетномъ году доходы составляли сумму 12450 р. 11 к., расходъ же произведено 11971 руб. 99 коп. и осталось къ выполненію 7245 руб. 53 коп., затѣмъ къ 1-му января 1907 года осталось въ кассѣ наличными 478 руб. 12 коп. и недоимокъ 7443 руб. 88 коп.

Больница эта имѣетъ капиталъ въ Варшавской Конторѣ Государственнаго Банка на постоянномъ вкладѣ въ 2400 руб., отъ которыхъ проценты обращаются на содержаніе больницы.

2) Еврейская больница въ городѣ Сувалкахъ существуетъ съ 1863 года и помѣщается бесплатно въ каменномъ двухъэтажномъ домѣ, принадлежащемъ больницѣ Св. Петра и Павла.

По смѣтѣ отчетнаго года положено было содержать въ ней 28 кроватей, штатное же число опредѣлено въ 30 кроватей, для больныхъ обоого пола, одержимыхъ всякаго рода болѣзнями.

Въ больницу эту принимаются больные исключительно іудейскаго исповѣданія.

Въ отчетномъ году находилось въ этой больницѣ на излѣченіи 278 человекъ, изъ коихъ убыло: выздоровѣвшими 221 и умершихъ 27, итого 248 человекъ, затѣмъ къ 1 января 1907 г. осталось на излѣченіи 30 больныхъ.

Больные въ сложности провели въ больницѣ 11516 сутокъ, или въ однѣ сутки было среднимъ числомъ 31,5 больныхъ.

Средняя цифра смертности составляла одинъ умершій на 10,3 больныхъ, находившихся въ больницѣ.

Среднее время пребыванія одного больного въ заведеніи составляло 41,4 сутокъ.

Расходъ на суточное содержаніе одного больного составлялъ среднимъ числомъ 44,3 коп.

Поступившіе въ отчетномъ году доходы составляли сумму 5136 р. 95 к., расходъ же произведено 5054 р. 80 к., и осталось къ выполненію 3561 р. 88 к., затѣмъ къ 1 января 1907 года осталось въ кассѣ наличными 82 р. 15 к. и недоимокъ 4900 р. 62 к.

Больница эта имѣетъ капиталъ въ Варшавской Конторѣ Государственнаго Банка на постоянномъ вкладѣ въ 1200 руб., отъ котораго $\frac{1}{2}\%$ обращаются на содержаніе больницы.

3) Больница Св. Маргариты въ городѣ Мариамполѣ существуетъ съ 1847 г. и помѣщается въ собственномъ каменномъ одноэтажномъ домѣ и флигелѣ.

По смѣтѣ отчетнаго года положено было содержать въ ней 22 кровати, штатное же число опредѣлено въ 30 кроватей, для больныхъ обо-его пола, одержимыхъ всякаго рода болѣзнями.

Въ отчетномъ году находилось въ этой больницѣ на излѣченіи 221 человекъ, изъ нихъ убыло: выздоровѣвшими 183 и умершихъ 14, итого 197 человекъ, затѣмъ къ 1 января 1907 г. осталось на излѣченіи 24 больныхъ.

Больные въ сложности провели 5161 сутки, или въ однѣ сутки было среднимъ числомъ 14,1 больныхъ.

Средняя цифра смертности составляла одинъ умершій на 15,8 боль-ныхъ, находившихся въ больницѣ.

Среднее время пребыванія одного больного въ заведеніи составляло 23,3 сутокъ.

Расходъ на суточное содержаніе одного больного составлялъ сред-нимъ числомъ 68,4 коп.

Поступившіе въ отчетномъ году доходы составляли сумму 3605 р. 44 к., расходъ же произведено 3596 р. 24 к. и осталось къ выполне-нію 979 р. 16 к., затѣмъ къ 1 января 1907 года осталось въ кассѣ наличными 9 р. 20 к. и недоимокъ 1249 р. 88 к.

Больница эта имѣетъ капиталъ въ Варшавской Конторѣ Государ-ственного Банка на постоянномъ вкладѣ въ 11900 руб., отъ которыхъ проценты обращаются на содержаніе больницы.

4) Больница Св. Георгія въ городѣ Кальваріи существуетъ съ 1863 года и помѣщается въ собственномъ каменномъ двухъэтажномъ домѣ.

По смѣтѣ отчетнаго года положено было содержать въ ней 22 кро-вати, штатное же число опредѣлено въ 25 кроватей, для больныхъ обо-его пола, одержимыхъ всякаго рода болѣзнями.

Въ отчетномъ году находилось въ этой больницѣ на излѣченіи 139 человекъ, изъ нихъ убыло: выздоровѣвшими 98, оставившими заведеніе по разнымъ причинамъ 7, умершихъ 6, итого 111 человекъ, затѣмъ къ 1 января 1907 года осталось на излѣченіи 28 больныхъ.

Больные въ сложности провели 9367 сутокъ, или въ однѣ сутки было среднимъ числомъ 25,6 больныхъ.

Средняя цифра смертности составляла одинъ умершій на 23,1 боль-ныхъ, находившихся въ больницѣ.

Среднее время пребыванія одного больного въ заведеніи составляло 67,3 сутокъ.

Расходъ на суточное содержаніе одного больного составлялъ сред-нимъ числомъ 51,6 коп.

Поступившіе въ отчетномъ году доходы составляли сумму 4330 р. 62 к., расходъ же произведено 4291 р. 70 к. и осталось къ выполне-нію 2767 р. 96 к., затѣмъ къ 1 января 1907 года осталось въ кассѣ наличными 38 р., 92 к. и недоимокъ 3048 р. 29 к.

Больница эта имѣетъ капиталъ въ Варшавской Конторѣ Государ-ственного Банка на постоянномъ вкладѣ въ 13600 руб., отъ которыхъ про-центы обращаются на содержаніе больницы.

5) Больница Св. Симеона въ гор. Сейнахъ существуетъ съ 1860 г. и помѣщается въ частномъ деревянномъ домѣ по найму за 250 руб. въ годъ.

По смѣтѣ отчетнаго года положено было содержать въ ней 13 кроватей, штатное же число опредѣлено въ 20 кроватей, для больныхъ обоего пола, одержимыхъ всякаго рода болѣзнями.

Въ отчетномъ году находилось въ этой больницѣ на излѣченіи 300 человѣкъ, изъ коихъ убыло: выздоровѣвшими 199, оставившими заведеніе по разнымъ причинамъ 66, умершихъ 10, итого 275 человѣкъ, затѣмъ къ 1 января 1907 года осталось на излѣченіи 25 больныхъ.

Больные въ сложности провели 5817 сутокъ, или въ однѣ сутки было среднимъ числомъ 15,9 больныхъ.

Средняя цифра смертности составляла одинъ умершій на 30 больныхъ, находившихся въ больницѣ.

Среднее время пребыванія одного больного въ заведеніи составляло 19,3 сутокъ.

Расходъ на суточное содержаніе одного больного составлялъ среднимъ числомъ 53,1 коп.

Поступившіе въ отчетномъ году доходы составляли сумму 2874 р. 32 к., расходъ же произведено 2751 р. 76 к. и осталось къ выполнению 852 р. 9 к., затѣмъ къ 1 января 1907 г. осталось въ кассѣ наличными 122 р. 56 к. и недоимокъ 2431 р. 87 к.

Больница эта имѣетъ капиталъ въ Варшавской Конторѣ Государственнаго Банка на постоянномъ вкладѣ въ 14050 р., отъ которыхъ $\frac{0}{100}$ обращаются на содержаніе больницы.

и 6) Больница Св. Сергія въ городѣ Августовѣ существуетъ съ 1884 г. и помѣщается въ собственномъ деревянномъ домѣ.

По смѣтѣ отчетнаго года положено было содержать въ ней 16 кроватей, штатное же число опредѣлено въ 15 кроватей, для больныхъ обоего пола, одержимыхъ всякаго рода болѣзнями.

Въ отчетномъ году находилось въ этой больницѣ на излѣченіи 244 человѣка, изъ коихъ убыло: выздоровѣвшими 201, умершихъ 24, итого 225 человѣкъ, затѣмъ къ 1 января 1907 года осталось на излѣченіи 19 больныхъ.

Больные въ сложности провели 5466 сутокъ, или въ однѣ сутки было среднимъ числомъ 14,9 сутокъ.

Средняя цифра смертности составляла одинъ умершій на 10,1 больныхъ, находившихся въ больницѣ.

Среднее время пребыванія одного больного въ заведеніи составляло 22,4 сутокъ.

Расходъ на суточное содержаніе одного больного составлялъ среднимъ числомъ 54,6 коп.

Поступившіе въ отчетномъ году доходы составляли сумму 3473 р. 88 к., расходъ же произведено 3388 р. 50 к. и осталось къ выполнению 2340 р. 18 к., затѣмъ къ 1 января 1907 г. осталось въ кассѣ наличными 85 р. 38 к. и недоимокъ 1860 р. 53 к.

Больница эта имѣетъ капиталъ въ Варшавской Конторѣ Государственнаго Банка на временномъ храненіи въ 7400 р., отъ которыхъ $\frac{0}{100}$ обращаются на содержаніе больницы.

Въ общей сложности во всѣхъ шести больницахъ въ отчетномъ году находилось 2043 больныхъ, изъ коихъ убыло въ теченіе отчетнаго года: выздоровѣвшими 1589, оставившими заведенія по разнымъ причинамъ 114, умершихъ 144, итого 1847 человекъ, затѣмъ къ 1 января 1907 года осталось на излѣченіи 196 больныхъ.

Больные въ сложности провели 63858 сутокъ, или въ однѣ сутки было среднимъ числомъ 174,9 больныхъ.

Средняя цифра смертности составляла одинъ умершій на 14,2 больныхъ, находившихся въ больницахъ.

Среднее время пребыванія одного больного въ заведеніяхъ въ сложности составляло 31,2 сутокъ.

Расходъ по содержанию одного больного въ заведеніяхъ составлялъ среднимъ числомъ 51,3 коп. въ сутки.

Въ отчетномъ году доходы составляли 31871 руб. 32 коп., расходовъ же произведено 31054 р. 99 к., затѣмъ къ 1 января 1907 года осталось въ кассахъ больницъ наличными 816 р. 33 к. и недоимокъ 20935 р. 7 к., невыполненныхъ расходовъ больницы имѣли къ 1 января 1907 года 17746 р. 80 к.

Больницы имѣютъ капиталъ въ Варшавской Конторѣ Государственнаго Банка въ 50550 руб.

Б) Богдѣльни:

1) Домъ призрѣнія старцевъ въ городѣ Сувалкахъ существуетъ съ 1869 года и помѣщается въ собственной половинѣ каменнаго одноэтажнаго дома, прибрѣтеннаго въ равныхъ частяхъ съ Сувалскимъ католическимъ дѣтскимъ пріютомъ.

По смѣтѣ отчетнаго года положено было содержать въ немъ 10 призрѣваемыхъ женщинъ, 1 января 1906 года состояло 9 женщинъ, въ теченіе года прибыла 1 женщина и изъ общаго числа женщинъ умерла 1, затѣмъ къ 1 января 1907 г. осталось 9 призрѣваемыхъ женщинъ.

Призрѣваемая въ сложности провели 3326 сутокъ, или въ однѣ сутки было среднимъ числомъ 9,1 призрѣваемыхъ.

Среднее время пребыванія одной призрѣваемой въ заведеніи составляло 332,6 сутокъ.

Расходъ на суточное содержаніе одной призрѣваемой составлялъ 19 к.

Поступившіе въ отчетномъ году доходы составляли сумму 860 руб. 39 коп., расходовъ же произведено 632 руб. 84 коп. и осталось къ выполненію 55 руб. 20 коп., затѣмъ къ 1-му января 1907 г. осталось въ кассѣ наличными 227 руб. 55 коп. и недоимокъ 147 руб. 80 коп.

Капиталь заведенія въ 6300 руб. хранится на постоянномъ вкладѣ въ Варшавской Конторѣ Государственнаго Банка.

2) Дѣтскій пріютъ въ городѣ Сувалкахъ существуетъ съ 1859 года и помѣщается въ собственной половинѣ каменнаго одноэтажнаго дома, прибрѣтеннаго въ равныхъ частяхъ съ Сувалскимъ домомъ призрѣнія старцевъ.

Въ отчетномъ 1906 году положено было содержать въ немъ 10 дѣтей сиротъ католиковъ, 1 января 1906 года состояло 10 дѣтей, изъ коихъ въ теченіе отчетнаго года передано на попеченіе родныхъ 4, затѣмъ къ 1 января 1907 года осталось въ заведеніи 6 дѣтей.

Призрѣваемые провели въ сложности 2475 сутокъ, или въ одинъ день среднимъ числомъ призрѣвалось 6,7 дѣтей.

Среднее время пребыванія одного призрѣваемаго въ заведеніи составляло 247,5 сутокъ.

Расходъ на суточное содержаніе одного призрѣваемаго составлялъ 33,5 коп.

Поступившіе въ отчетномъ году доходы составляли сумму 1365 р. 34 к., расходовъ же произведено 866 р. 28 к., затѣмъ къ 1-му января 1907 г. осталось въ кассѣ наличными 499 р. 6 к. и недоимокъ 44 р. 95 к., невыполненныхъ расходовъ по приюту къ 1 января 1907 г. числилось 44 р. 78 к.

Капиталь заведенія, хранящійся въ Варшавской Конторѣ Государственнаго Банка на постоянномъ вкладѣ, составлялъ сумму въ 2300 руб.

Всѣ поименованныя выше заведенія дѣйствовали на основаніи прихода-расходныхъ смѣтъ, утвержденныхъ Губернскимъ Совѣтомъ Общественнаго Призрѣнія, и содержались преимущественно слѣдующими средствами:

- 1) Процентами отъ капиталовъ, хранящихся въ Варшавской Конторѣ Государственнаго Банка.
- 2) Доходами съ недвижимыхъ имуществъ.
- 3) Пособіями отъ городовъ.
- 4) Платою за лѣченіе больныхъ и погребеніе умершихъ.

Примѣчаніе: Согласно утвержденной Министерствомъ Внутреннихъ Дѣлъ нормѣ плата за лѣченіе и содержаніе больныхъ въ больницахъ въ отчетномъ году производилась: а) съ земскихъ стражниковъ и арестантовъ по 52 коп. въ сутки за больного и б) съ лицъ гражданскаго вѣдомства по 1-ое іюля 1906 г. по 42 коп., а съ 1 іюля по 1 января 1907 г. по 50 коп. въ сутки за больного; плата же за погребеніе умершихъ взималась по 1 руб. 89 коп.

5) Случайными поступлениями и сборами отъ спектаклей, концертовъ и другихъ публичныхъ увеселеній.

Кромѣ того, Сувалкская еврейская больница пользовалась еще доходомъ за выборъ мѣстъ на кладбищѣ для умершихъ евреевъ.

В) Предполагаемая къ открытію заведенія.

Для распространенія и улучшенія дѣла благотворенія, сообразно съ мѣстными потребностями, имѣются въ Варшавской Конторѣ Государственнаго Банка слѣдующія суммы на открытіе:

- 1) Больницъ—въ городѣ Волковышкахъ—12800 руб. и Владиславовѣ—1800 руб.
- 2) Дѣтскихъ приютовъ въ городѣ Маріамполь—400 руб. и Августовѣ—10700 руб.
- 3) Дома призрѣнія въ гор. Августовѣ—9000 руб.
- 4) Дѣтскаго приюта имени „Югалька“ 2700 руб.

Перечисленныя заведенія, за недостаточностью упомянутыхъ выше суммъ, въ отчетномъ году не могли быть открыты.

Г) *Благотворительное общество.*

Сувалкское христианское благотворительное общество, существующее на основании Устава Высочайше утвержденного 30 июня 1886 г., имѣетъ цѣлью оказаніе матеріальной помощи бѣдному мѣстному населенію.

Для сего благотворительное общество устроило въ нанимаемомъ отъ Сувалкскаго дома призрѣнія старцевъ флигелѣ помѣщеніе для нищихъ и неспособныхъ къ труду лицъ.

Въ отчетномъ году призрѣвалось 16 человекъ, содержаніе которыхъ обошлось въ 420 руб. 80 коп.

Кромѣ того, обществомъ выдаваемо было ежемѣсячное пособіе отъ 50 коп. до 6 руб. 12 лицамъ, всего на сумму 180 руб. и единовременныхъ пособій выдано въ размѣрѣ отъ 1 до 30 руб. 119 лицамъ, всего на сумму 456 р. 20 к., а также произведенъ расходъ на содержаніе принадлежащихъ Обществу мастерскихъ: сапожной и портняжной и разнаго рода чрезвычайныхъ расходовъ, всего на сумму 1119 руб. 81 коп.

Поступившіе въ отчетномъ году доходы составляли сумму 2328 руб. 97 коп., расходовъ же произведено на 2176 руб. 81 коп., затѣмъ къ 1 января 1907 года осталось въ кассѣ наличными 152 руб. 61 коп. и недоимокъ 150 руб.

У.

Народное просвѣщеніе и образованіе.

Учебныя заведенія.

(Прилагается вѣдомость № 28).

Учебныхъ заведеній въ Сувалкской губерніи состояло въ 1906 году:
а) гимназій мужскихъ (въ г. г. Сувалкахъ и Мариамполѣ) 2 и женская (въ гор. Сувалкахъ) 1;

б) казенныхъ начальныхъ училищъ:
четыреклассное городское (въ г. Августовѣ) 1,
трехклассное городское (въ г. Сейнахъ) 1,
двухклассныхъ городскихъ 5 и сельскихъ 2,
одноклассныхъ 175, въ томъ числѣ городскихъ 19,
„ „ еврейскихъ 11, въ томъ числѣ городскихъ 5;

в) специальныхъ:
учительская семинарія, съ образцовымъ при ней училищемъ (въ с. Вейверахъ, Мариампольскаго уѣзда) 1,
городскихъ воскресно-ремесленныхъ училищъ 2
и римско-католическая духовная семинарія (въ г. Сейнахъ) 1;

г) частныхъ: семиклассныхъ женскихъ училищъ (въ г. Сувалкахъ 1 и въ г. Мариамполѣ 2) 3,
четыреклассное мужское училище (въ пос. Кибартахъ) 1,
„ „ женское „ (въ г. Кальваріи) 1,
двухклассныхъ начальныхъ городскихъ училищъ 3,
одноклассныхъ начальныхъ училищъ 19, въ томъ числѣ городскихъ 13;
религиозныхъ евангелическихъ или общихъ канторовъ 4,
еврейскихъ хедеровъ 180.

Кромѣ того, въ г. Сувалкахъ состояло частное семиклассное коммерческое училище, подвѣдомственное Министерству Финансовъ, съ 201 учащ.

Такимъ образомъ, всѣхъ вообще учебныхъ заведеній числилось въ губерніи 414, при общемъ числѣ учащихся (мужского пола 10950 и женскаго 4872) 15822.

Еврейскихъ хедеровъ состояло 180, въ нихъ учащихся (мальчиковъ 2177 и дѣвочекъ 34) 2211.

Изъ общаго числа учащихся состояло:

въ гимназіяхъ мужскихъ	637	
„ „ женской	269	
„ семинаріяхъ—учительской	94	
„ „ духовной	72	
„ четырехклассномъ городскомъ училищѣ	70	
„ трехклассномъ „ „	139	
„ начальныхъ училищахъ—		
„ городскихъ: мальчиковъ	1377	} 2505
„ дѣвочекъ	1128	
„ сельскихъ: мальчиковъ	5789	} 8362
„ дѣвочекъ	2573	
„ воскресно-ремесленныхъ училищахъ	54	
„ частныхъ училищахъ: мальчиковъ	541	} 1409
„ дѣвочекъ	868	
„ еврейскихъ хедерахъ: мальчиковъ	2177	} 2211
„ дѣвочекъ	34	

VI.

Крестьянское дѣло.

а) Гминныя управления.

Въ 1906 году въ составѣ гминъ Сувалкской губерніи никакихъ измѣненій не произошло. Изъ существующихъ нынѣ 92 гминъ — 74 состоятъ изъ однихъ селеній, 15 принадлежатъ къ числу смѣшанныхъ, въ составъ которыхъ входятъ селенія и посады, а 3 самостоятельныхъ посадскихъ.

По числу народонаселенія, гмины раздѣляются слѣдующимъ образомъ:

съ населеніемъ отъ 2000 до 4000	7.
„ „ „ 4000 до 6000	30.
„ „ „ свыше 6000	55.

б) Гминные сборы.

Общая сумма гминныхъ сборовъ въ 1906 г. во всѣхъ 92 гминахъ составляла 236287 руб. 24 к., земли же, подлежащей обложенію гминнымъ сборомъ, числилось 1626589¹/₂ морговъ, считая въ томъ числѣ 4 морга лѣса за моргъ удобной земли. Такимъ образомъ, средній размѣръ гминной складки составляетъ 14¹/₂ коп. съ морга.

в) Осудо-сберегательныя кассы.

Въ 1906 году во всѣхъ 92 гминахъ губерніи было 93 кассы для сельскаго населенія, въ томъ числѣ одна касса учреждена исключительно для одного посада Виштынца Волковышскаго уѣзда.

Изъ числа дѣйствующихъ кассъ учреждены:

- 1) на правительственный капиталъ 21
- 2) на прибыль отъ правительственнаго капитала. 50
- 3) на капиталъ, образовавшійся отъ сдачи въ аренду подуховныхъ земель 1
- 4) на прибыль отъ капитала, образовавшагося отъ сдачи въ аренду подуховныхъ земель 2
- 5) на капиталы, принадлежащіе гминнымъ и посадскимъ обществамъ 19

Основной капиталъ всѣхъ кассъ къ 1-му января 1906 года составлялъ 107536 р. 79³/₄; въ томъ числѣ кассъ:

I-й категоріи	13818 руб. 38 коп.
II „ „	57397 руб. 14 ¹ / ₄ коп.
III „ „	793 руб. — коп.
IV „ „	2544 руб. 34 коп.
V „ „	32983 руб. 93 ¹ / ₂ коп.

По отчету за 1906 годъ показывается прибыли отъ оборотовъ всѣхъ кассъ къ 1 января 1906 г. 750931 р. 59²/₃ к., т. е. менѣе на 7286 р. 9¹/₄ к., такъ какъ по Добровольской и Урдоминской кассамъ не извѣстны обороты за 1905 г., вслѣдствіе уничтоженія книгъ злоумышленниками и отчетъ за 1605 г. не составлялся, а по Квѣцшской кассѣ, вслѣдствіе невзысканія растраты и оспариванія займовъ, выплата 0/0 по вкладамъ поглотила прибыль.

Въ 1906 г. кассами, за исключеніемъ кассъ: Томашбудской, Владиславовскаго уѣзда, гдѣ злоумышленниками забрано 330 р. 70 к. наличности, Бартнической, Волковышскаго уѣзда, Красновской, Сейнскаго уѣзда и Квѣцшской, Маріампольскаго уѣзда, гдѣ получился дефицитъ, получено прибыли 53731 руб. 21⁵/₆ коп.

Такимъ образомъ, весь принадлежащій кассамъ капиталъ, не считая правительственнаго 14611 р. 38 к., а равно Квѣцшской, Томашбудской, Бартнической и Красновской кассъ, составляетъ 876671 р. 2³/₄ к.

Въ 1906 г. во всѣхъ кассахъ было вкладовъ:

безпроцентныхъ на 54202 р. 82 к.
и для приращенія 0/0 на 725884 р. 37¹/₂ к.
Итого 780087 р. 19¹/₂ к.,

не считая штрафныхъ и другихъ суммъ, внесенныхъ на храненіе въ видѣ вкладовъ.

По уѣздамъ кассы распредѣляются слѣдующимъ образомъ:

Наименованіе уѣздовъ.	Число гминъ.	Число кассъ.	Въ томъ числѣ кассъ учрежденныхъ.					Основной капиталъ всѣхъ кассъ.		Общая при- быль всѣхъ кассъ къ 1 января 1907 года.	
			На правитель- ственный капиталъ.	На капит. отъ зда- чи въ аренд. по- духовъ земель.	На прирб. отъ праш. капитала.	На прирб. отъ кап. получ. отъ сдачи въ аренд. подухов. земель.	На обеспеченный капиталъ.	Руб.	Коп.	Руб.	Коп.
Августовскій	12	12	—	—	6	2	4	28708	2	155714	32 ¹ / ₂
Владиславовскій	11	11	5	—	6	—	—	9258	10	78442	87 ¹ / ₂
Волковышскій	12	13	4	1	7	—	1	16044	89 ¹ / ₄	68840	8 ¹ / ₂
Кальварійскій	15	15	5	—	6	—	4	10526	21	100259	2
Маріампольскій	14	14	2	—	11	—	1	19328	89	162085	67
Сейнскій	13	13	1	—	7	—	5	12129	13 ¹ / ₂	116985	2 ¹ / ₂
Сувалкскій	15	15	4	—	7	—	4	10641	55	104125	39 ¹ / ₂
Итого	92	93	21	1	50	2	19	107536	79 ³ / ₄	786452	39 ¹ / ₄

г) По измѣренію и отграниченію крестьянскихъ надѣловъ.

На 1906 годъ было назначено къ новому отграниченію:

1) по Августовскому уѣзду 11 селеній съ надѣломъ 2186 дес. 2305 саж.

2) по Владиславовскому уѣзду	11 селеній съ надѣломъ	2417 дес.	2044 саж.
3) „ Волковышскому „	6 „ „	1784 „	557 „
4) „ Кальварійскому „	15 „ „	1498 „	188 „
5) „ Сейнскому „	20 „ „	2418 „	878 „
6) „ Мариампольскому „	21 „ „	2065 „	133 „
7) „ Сувалкскому „	8 „ „	2666 „	650 „

Итого 92 селеній съ надѣломъ 15036 дес. 1955 саж.

Отграничено же было:

въ Августовскомъ уѣздѣ	10 селеній	1848 дес.	56 саж.
„ Владиславовскомъ „	11 „ „	2409 „	1973 „
„ Волковышскомъ „	6 „ „	1781 „	671 „
„ Кальварійскомъ „	9 „ „	1115 „	1023 „
„ Мариампольскомъ „	14 „ „	1524 „	231 „
„ Сейнскомъ „	9 „ „	1233 „	1239 „
„ Сувалкскомъ „	6 „ „	1535 „	353 „

Итого 65 селеній 11447 дес. 746 саж.

ВЪДОМОСТЬ



о посѣвѣ и урожаѣ хлѣбовъ въ Сувалкской губернии

въ 1900 году.

Одмолъ двинути	Р ж н. шеница	Р ж н. шеница	О с л а. шеница	Р ж н. шеница	Одмолъ двинути
2108	10179	16	7580	10375	103
2152	1984	66	14161	2894	123
325	668	180	1790	250	8
—	498	—	128	48	1
4588	13329	252	23669	10217	306

1. Алутовскіи
На землѣхъ, владѣльскіхъ
крестьянскіхъ
городскіхъ
посадскіхъ
и т. д.

2. Вадимовскіи
На землѣхъ, владѣльскіхъ
крестьянскіхъ
посадскіхъ
и т. д.

3. Волковскіи
На землѣхъ, владѣльскіхъ
крестьянскіхъ
городскіхъ
посадскіхъ
и т. д.

ВЪ ДОМОСТЬ

1716	4310	13	4753	2271	—
4093	1496	11	14601	2750	—
16	202	—	40	120	—
84	340	—	210	117	—
270	—	—	300	60	—
2768	5561	—	6870	8097	—
3776	1412	—	12821	7082	—
164	858	—	440	452	—
—	270	—	300	60	—
—	—	—	30481	13694	—

4. Наваринскіи
На землѣхъ, владѣльскіхъ
крестьянскіхъ
городскіхъ
посадскіхъ
и т. д.

о посѣвѣ и урожаѣ хлѣбовъ въ Сувалкской губерніи

5. Мадимовскіи
На землѣхъ, владѣльскіхъ
крестьянскіхъ
городскіхъ
посадскіхъ
и т. д.

за 1906 годъ.

2502	1251	16	6519	2956	—
—	215	—	26475	7858	—
—	215	—	125	57	—
223	—	—	168	90	—
6228	29529	20	23287	10961	—

6. Сенскіи
На землѣхъ, владѣльскіхъ
крестьянскіхъ
городскіхъ
посадскіхъ
и т. д.

1828	2572	9	12509	3475	197
—	497	2	4151	615	—
—	24086	22	19397	2959	—
—	2072	—	1458	274	—
—	30558	24	25006	3848	—
—	1606	—	658	367	—

7. Сувалкскіи
На землѣхъ, владѣльскіхъ
крестьянскіхъ
посадскіхъ
и т. д.

12990	39870	56	39271	17267	147
22896	122152	103	114997	37971	38
595	3879	180	3563	2052	38
169	3258	—	2591	648	—
36090	196959	339	157422	57915	207

8. Гора Сувалка
На землѣхъ, владѣльскіхъ
крестьянскіхъ
городскіхъ
посадскіхъ
и т. д.

Всего

У б з д ы.	П о с т я н н о ч е т в е т в я т е й.											С н я т о ч е т в е р т е й.					
	Озимой пшеницы.	Р ж и.	Яровой пшеницы.	О в с а.	Ячменя.	Гречи.	Осталь- ных зерновых и бобов.	Карто- феля.	Озимой пшеницы.	Р ж и.	Яровой пшеницы.	О в с а.	Ячменя.	Гречки.	Осталь- ных зерновых и бобов.	Карто- феля.	
1. Августовский.																	
На землях: владьческих	2108	10179	16	7580	3275	103	2859	21000	11999	4898	60	32423	15386	2913	9883	110052	
крестьянских	2155	1984	66	14161	5944	193	5535	60542	8952	101271	279	67091	27166	7199	26938	323809	
городских	325	668	180	1790	950	8	970	5580	2372	5010	553	5570	2905	275	3120	43060	
посадских	—	498	—	128	48	10	10	1705	—	2890	—	826	828	80	80	5115	
итого	4588	13329	262	23659	10217	306	9374	88827	23323	158069	892	105910	46285	10467	40021	482036	
2. Владиславовский.																	
На землях: владьческих	1577	1880	—	3291	1203	2	311	5298	9038	10260	—	15862	7420	100	1656	30888	
крестьянских	7760	23099	—	17557	5842	—	1423	55168	4417	122298	—	102843	34175	—	7119	313015	
посадских	40	240	—	370	50	—	120	130	200	400	—	2600	300	—	750	810	
итого	9377	25219	—	21218	7095	2	1854	60596	53755	132958	—	121305	41895	100	9525	344713	
3. Волковышский.																	
На землях: владьческих	3768	5561	—	6870	6097	—	1170	16223	24751	34193	—	43521	39973	—	8226	89063	
крестьянских	3776	14142	—	12821	7082	—	2555	23939	22473	83548	—	86782	45860	—	15933	137697	
городских	164	858	—	490	455	—	15	800	1144	5905	—	3040	2785	—	75	4600	
посадских	—	270	—	300	60	—	40	570	—	2190	—	2100	480	—	280	5231	
итого	7708	20831	—	20481	13694	—	3780	41532	48368	125836	—	135443	69098	—	24514	236591	
4. Кальварийский.																	
На землях: владьческих	1716	4310	13	4753	2271	—	991	9770	9418	23627	74	23974	12126	—	4798	50988	
крестьянских	4093	14936	11	14601	5750	—	21211	30236	23159	84326	49	76575	29196	127	10041	155258	
городских	16	202	—	40	120	—	6	700	100	1212	—	980	840	—	40	4200	
посадских	84	340	—	210	117	—	27	403	496	1720	—	1648	555	3	135	2735	
итого	5909	19788	24	19604	8258	—	30135	41109	33173	110885	123	103177	42717	130	15014	213181	
5. Мариампольский.																	
На землях: владьческих	2505	4551	16	6519	2956	—	944	9906	13647	22479	79	34221	17041	27	7014	54950	
крестьянских	3685	24590	4	26475	7858	—	13385	57655	21626	132424	20	146036	47400	61	21586	309109	
городских	—	215	—	125	57	—	5	492	—	1310	—	860	472	—	25	2640	
посадских	28	223	—	168	90	—	25	1030	188	1581	—	907	524	—	182	5885	
итого	6228	29579	20	23287	10961	—	24359	69083	35461	157794	99	182024	65437	88	28807	372584	
6. Сейненский.																	
На землях: владьческих	829	5992	9	3107	850	33	804	10144	3915	21084	40	14699	4966	1464	4219	39510	
крестьянских	931	19315	—	9985	2536	118	2615	42066	4351	75602	—	44388	14593	4748	11974	171836	
городских	20	90	—	90	30	—	—	200	100	450	—	480	120	—	1000	—	
посадских	48	355	—	327	59	33	29	492	214	1454	—	1366	338	80	115	2280	
итого	1828	25752	9	13509	3475	153	3448	52902	8580	98590	40	60933	20017	6292	16308	214626	
7. Сувалкский.																	
На землях: владьческих	287	4397	2	4151	615	2	565	11982	1359	17799	9	15767	3155	136	2549	38268	
крестьянских	156	24086	22	19397	2959	19	949	54540	717	91939	81	77811	11563	1098	11053	181872	
городских	9	2072	—	1458	274	1	262	4831	46	8611	—	5273	1171	39	998	13052	
посадских	452	30555	24	25006	3848	22	4776	71353	2122	118349	90	98851	15889	1273	15600	233192	
итого	—	1606	—	658	367	12	405	8123	—	8030	—	2961	1835	375	2389	40616	
8. Гор. Сувалки.																	
на земл. владьческих	12790	36870	56	36271	17267	147	7644	84323	74127	178340	262	180467	100067	4640	38345	413719	
крестьянских	156	24086	22	19397	2959	19	949	54540	717	91939	81	77811	11563	1098	11053	181872	
городских	20	90	—	90	30	—	—	200	100	450	—	480	120	—	1000	—	
посадских	48	355	—	327	59	33	29	492	214	1454	—	1366	338	80	115	2280	
итого	1828	25752	9	13509	3475	153	3448	52902	8580	98590	40	60933	20017	6292	16308	214626	
Итого в губернии	36090	166659	339	157422	57915	504	1131	433525	204782	910511	1244	810604	323173	18725	152178	2137539	

Т Е Р И Т О Р И Я

Карты-фел.	Остатки-хлебор.	Треники	Рамени.	О с а .	Рповон-пшенины.	Р ж н .	Овнов-пшенины.	Карты-фел.	Остатки-хлебор.
110052	9883	2013	12386	32423	60	48898	041999	31000	9883
323809	26938	7199	27166	67001	279	101271	148952	60842	26938
43060	3120	275	2902	2520	223	2010	022872	02280	3120
5112	80	80	828	829	—	2890	—	81702	80
482036	40021	10467	46282	102910	892	128099	23323	88827	40021
30888	1699	100	1220	12862	—	10290	9038	82298	1699
31012	719	—	3412	102843	—	122298	44217	22168	719
810	220	—	300	2600	—	400	07200	02130	220
344719	9222	100	41822	121202	—	122228	82222	60296	9222
80093	8229	—	39273	42221	—	34193	02421	16223	8229
137697	12933	—	42890	88782	—	82248	22472	23929	12933
1900	72	—	2782	3040	—	2902	021144	02800	72
2231	280	—	480	2100	—	2100	—	02270	280
292291	24214	—	89098	128443	—	122829	48368	41822	24214
20988	428	—	12129	23974	—	23927	02418	1270	428
122220	10041	127	29199	28272	—	84229	123129	30236	10041
4200	40	—	840	080	—	1212	07200	02700	40
2232	122	3	222	1648	—	1220	07496	1403	122
212181	12014	120	42712	102127	—	110882	29123	41109	12014
29220	7014	27	12041	24221	—	22479	123647	02906	7014
302109	21889	61	47400	146029	—	122424	021629	27622	21889
2640	22	—	472	890	—	1210	—	02492	22
2882	182	—	224	02207	—	1281	02188	061030	182
322284	28907	88	62427	182024	—	122794	22261	69082	28907
39210	4219	1464	4999	14929	—	21084	102912	010144	4219
171836	11924	4248	14293	44388	—	22902	294221	42206	11924
1000	—	120	120	02480	—	420	02100	02200	—
2280	112	80	338	11299	—	1424	122214	02492	112
214929	19308	6292	20012	69933	—	92290	02820	122902	19308
38298	2249	136	3122	12797	—	17299	02129	21282	2249
181872	11023	1098	11293	22811	81	91939	022717	22420	11023
13022	998	39	1171	02273	—	8911	0249	14831	998
232192	12200	1273	12889	98821	90	118349	02222	17122	12200
40919	2389	272	1832	2991	—	8030	—	8122	2389
129296	10244	4640	100027	180497	292	128340	14122	84223	10244
99296	9929	13233	209922	601229	429	691408	122799	22416	9929
34298	1220	202	3899	12120	—	12227	022919	16022	1220
212229	12212	1822	32212	81094	1244	910811	204282	43222	12212

ВЪДОМОСТЬ

о цѣнахъ на земледѣльческій трудъ по Сувалкской губерніи за 1906 годъ.

ВЪДОМОСТЬ		О ЦѢНАХЪ НА ЗЕМЛЕДѢЛЬЧЕСКІЙ ТРУДЪ ПО СУВАЛКСКОЙ ГУБЕРНІИ ЗА 1906 ГОДЪ.	
№ п/п	Наименованіе работъ	Единица мѣры	Цѣна въ рубль
1	Пашня обыкновенная	1 день	70
2	Пашня тяжелая	1 день	80
3	Пашня легкая	1 день	60
4	Пашня суглинистая	1 день	40
5	Пашня супесчаная	1 день	65
6	Пашня глинистая	1 день	80
7	Пашня известковая	1 день	50
8	Пашня торфяная	1 день	41
9	Пашня суглинистая	1 день	90
10	Пашня известковая	1 день	45
11	Пашня глинистая	1 день	60
12	Пашня торфяная	1 день	45
13	Пашня суглинистая	1 день	80
14	Пашня известковая	1 день	50

Название уѣздовъ.		Ш О Д Ы Н И А Я Ш Л А Т А .																	
		ВО ВРЕМЯ ПОСѢВА ХЛѢБОВЪ.			ВО ВРЕМЯ СЪНОКОСА.			ВО ВРЕМЯ УБОРКИ ХЛѢБОВЪ.											
		Работнику съ лошадыю.	Работнику пѣшему.	Работницѣ.	Работнику съ лошадыю.	Работнику пѣшему.	Работницѣ.	Работнику съ лошадыю.	Работнику пѣшему.	Работницѣ.									
		Р у б л и к о п е й к и .			Р у б л и и к о п е й к и .			Р у б л и и к о п е й к и .											
Августовскій . . .	на продовольствѣи нанимающагося . . .	1	75	—	70	—	37	2	—	—	82	—	50	1	70	—	75	—	57
	нанимателя . . .	1	35	—	50	—	30	1	50	—	60	—	35	1	37	—	60	—	37
Владиславовскій . . .	нанимающагося . . .	1	74	—	62	—	38	1	84	—	77	—	47	2	84	—	88	—	62
	нанимателя . . .	1	12	—	40	—	24	1	13	—	59	—	37	1	50	—	70	—	48
Волковышскій . . .	нанимающагося . . .	2	—	—	65	—	45	2	10	—	75	—	45	2	45	—	90	—	60
	нанимателя . . .	1	60	—	50	—	33	1	70	—	55	—	35	2	—	—	70	—	50
Кальварійскій . . .	нанимающагося . . .	1	68	—	56	—	31	1	88	—	60	—	41	1	73	—	58	—	41
	нанимателя . . .	1	53	—	41	—	23	1	56	—	51	—	28	1	40	—	50	—	31
Мариампольскій . . .	нанимающагося . . .	1	90	—	60	—	40	2	—	1	—	—	55	2	—	1	—	—	50
	нанимателя . . .	1	45	—	45	—	30	1	60	—	70	—	40	1	60	—	60	—	35
Сейскій . . .	нанимающагося . . .	1	50	—	60	—	30	1	80	—	70	—	40	1	80	—	70	—	40
	нанимателя . . .	1	20	—	45	—	20	1	40	—	50	—	30	1	40	—	50	—	30
Сувалскій . . .	нанимающагося . . .	1	80	—	65	—	35	1	90	—	70	—	50	1	90	—	70	—	50
	нанимателя . . .	1	65	—	50	—	25	1	70	—	55	—	35	1	75	—	55	—	35

Т А Л И Ц А

ВО ВРЕМЯ УБОРКИ ХЛЕБОВ		РАБОТНИКИ		РАБОТНИКИ		РАБОТНИКИ		РАБОТНИКИ	
Работники	Работники	Работники	Работники	Работники	Работники	Работники	Работники	Работники	Работники
57	—	75	—	70	—	50	—	82	—
37	—	80	—	37	—	35	—	60	—
62	—	88	—	84	—	47	—	75	—
48	—	70	—	50	—	7	—	59	—
60	—	90	—	45	—	45	—	72	—
50	—	70	—	—	—	35	—	55	—
41	—	58	—	73	—	41	—	69	—
31	—	50	—	40	—	28	—	21	—
50	—	—	1	—	—	55	—	—	—
35	—	60	—	80	—	40	—	70	—
40	—	70	—	80	—	40	—	70	—
30	—	50	—	40	—	30	—	50	—
50	—	70	—	90	—	50	—	70	—
35	—	55	—	75	—	35	—	55	—

Нимновині ховністѣ

Лошадкѣ		Коровыя скоты			Овчій скотъ		Свинныя	Козы
Пядомн. скд.	Завод. скд.	Коровыя скд.	Волы н. олен.	Прос. стл.	Тонко. дунныя	Тонко. дунныя		
12200	207	10914	4172	2700	10374	14889	25483	—
I. Дворовіи ховністѣ								
—	—	—	1762	456	401	417	787	—
112	112	1506	459	436	1212	1408	13240	—
36	36	4509	1087	1090	3593	8179	3849	—
—	—	3708	907	270	3294	2570	2493	—
17	17	3722	658	830	3433	990	3067	—
40	40	2810	263	1922	3180	469	2008	—
2	2	1134	372	451	745	486	497	—
12200	207	10914	4172	2700	10374	14889	25483	—
II. Невостановіи								
—	—	10314	1801	1306	9656	—	2383	—
300	300	11653	1270	4227	17719	—	1942	2
1	1	10742	901	2520	32220	—	12646	8
—	—	8187	219	1414	19998	—	8904	—
—	—	12780	251	2307	19022	—	16323	—
11	11	11925	517	746	22267	—	11104	6
—	—	11376	424	2044	12827	—	8217	8
312	312	26980	5983	14221	124719	—	64219	24
III. Пастбищніи								
—	—	408	12	32	480	—	218	—
—	—	—	—	—	—	—	—	—
—	—	260	—	49	288	—	427	14
—	—	122	5	9	226	—	173	1
—	—	—	—	—	—	—	128	4
—	—	—	—	—	—	—	158	25
—	—	—	—	—	—	—	150	9
2125	—	787	7	194	865	—	420	23
IV. Ловленіи								
—	—	890	2	18	328	—	92	—
—	—	147	—	—	22	—	96	2
—	—	317	3	27	340	—	401	10
—	—	162	2	41	123	—	202	3
—	—	168	—	—	41	—	119	32
—	—	160	—	8	32	—	200	18
—	—	—	—	—	—	—	—	—
—	—	346	—	8	26	—	278	—
2427	—	1930	7	102	912	—	1688	62
V. Итого въ уѣздахъ								
—	—	13114	2274	1760	10828	787	6022	—
412	412	13396	2029	4693	18923	1408	14978	4
37	37	12831	1961	3673	24441	8179	17253	32
—	—	11209	1133	2024	24141	2570	11712	4
17	17	18225	1216	3123	22698	990	16927	26
21	21	14250	780	2720	22740	469	12406	49
2	2	13300	802	2689	14447	486	9464	17
98247	219	92482	10196	20692	144219	14889	92602	142
99000	219	92841	10196	20700	144244	14889	92880	142

ВЪ ДОМОСТЬ

о количествѣ скота въ хозяйствахъ Сувалкской губерніи за 1906 годъ.

Наименованіе хозяйствъ.	Лошади		Рогатый скоть.			О в ц ы .		Свиньи.	Козы.
	Рабочія.	Завод-скія.	Коровы.	Волы и быки.	Яловый.	Про-стыя.	Тонко-рунныя.		
1. Дворскія хозяйства.									
Уѣзды: Августовскій . . .	1109	—	1762	456	401	417	787	329	—
Владиславовскій . . .	883	112	1566	459	436	1212	1408	13240	—
Волковышскій . . .	3118	36	4509	1057	1090	3593	8179	3849	—
Кальварійскій . . .	2222	—	2708	907	570	3794	2570	2493	—
Маріампольскій . . .	2184	17	2722	658	830	3433	990	3067	—
Сейнскій . . .	1760	40	2510	263	1922	3180	469	2008	—
Сувалкскій . . .	930	2	1137	372	451	745	486	497	—
Итого .	12206	207	16914	4172	5700	16374	14889	25483	—
2. Крестьянскія.									
Уѣзды: Августовскій . . .	8853	—	10314	1801	1306	9656	—	5383	—
Владиславовскій . . .	12125	300	11653	1570	4227	17719	—	1642	2
Волковышскій . . .	12148	1	10745	901	2507	23220	—	12646	8
Кальварійскій . . .	10523	—	8187	219	1414	19998	—	8604	—
Маріампольскій . . .	14626	—	12780	551	2307	19022	—	16323	—
Сейнскій . . .	13188	11	11925	517	746	22267	—	11104	6
Сувалкскій . . .	10749	—	11376	424	2044	12837	—	8517	8
Итого .	82212	312	76980	5983	14551	124719	—	64219	24
3. Посадскія.									
Уѣзды: Августовскій . . .	410	—	408	15	35	430	—	218	—
Владиславовскій . . .	—	—	—	—	—	—	—	—	—
Волковышскій . . .	312	—	260	—	49	288	—	457	14
Кальварійскій . . .	159	—	152	5	9	226	—	113	1
Маріампольскій . . .	294	—	255	7	16	172	—	158	4
Сейнскій . . .	222	—	155	—	44	258	—	94	25
Сувалкскій . . .	728	—	787	7	194	865	—	450	9
Итого .	2125	—	2017	34	347	2239	—	1490	53
4. Городскія									
Уѣзды: Августовскій . . .	719	—	630	2	18	325	—	92	—
Владиславовскій . . .	78	—	147	—	—	22	—	96	2
Волковышскій . . .	506	—	317	3	27	340	—	401	10
Кальварійскій . . .	281	—	162	2	41	123	—	502	3
Маріампольскій . . .	270	—	168	—	—	41	—	119	32
Сейнскій . . .	150	—	160	—	8	35	—	200	18
Сувалкскій . . .	—	—	—	—	—	—	—	—	—
Гор. Сувалки . . .	453	—	346	—	8	26	—	278	—
Итого .	2457	—	1930	7	102	912	—	1688	65
Итого въ уѣздахъ:									
Августовскомъ	11091	—	13114	2274	1760	10828	787	6022	—
Владиславовскомъ	13086	412	13366	2029	4663	18953	1408	14978	4
Волковышскомъ	16084	37	15831	1961	3673	27441	8179	17353	32
Кальварійскомъ	13185	—	11209	1133	2034	24141	2570	11712	4
Маріампольскомъ	17374	17	15925	1216	3153	22668	990	19667	36
Сейнскомъ	15320	51	14750	780	2720	25740	469	13406	49
Сувалкскомъ	12407	2	13300	803	2689	14447	486	9464	17
Всего въ уѣздахъ	98547	519	97485	10196	20692	144218	14889	92602	142
Всего въ губерніи	99000	519	97841	10196	20700	144244	14889	92880	142

Year	Consolidated	Manufacturing	Transportation	Wholesale	Retail	Services	Construction	Government	Other
1900	100	100	100	100	100	100	100	100	100
1901	102	104	106	108	110	112	114	116	118
1902	105	108	110	112	115	118	120	122	125
1903	108	112	115	118	120	125	128	130	135
1904	110	115	118	120	125	130	135	140	145
1905	115	120	125	128	130	135	140	145	150
1906	120	125	130	135	140	145	150	155	160
1907	125	130	135	140	145	150	155	160	165
1908	130	135	140	145	150	155	160	165	170
1909	135	140	145	150	155	160	165	170	175
1910	140	145	150	155	160	165	170	175	180
1911	145	150	155	160	165	170	175	180	185
1912	150	155	160	165	170	175	180	185	190
1913	155	160	165	170	175	180	185	190	195
1914	160	165	170	175	180	185	190	195	200
1915	165	170	175	180	185	190	195	200	205
1916	170	175	180	185	190	195	200	205	210
1917	175	180	185	190	195	200	205	210	215
1918	180	185	190	195	200	205	210	215	220
1919	185	190	195	200	205	210	215	220	225
1920	190	195	200	205	210	215	220	225	230
1921	195	200	205	210	215	220	225	230	235
1922	200	205	210	215	220	225	230	235	240
1923	205	210	215	220	225	230	235	240	245
1924	210	215	220	225	230	235	240	245	250
1925	215	220	225	230	235	240	245	250	255
1926	220	225	230	235	240	245	250	255	260
1927	225	230	235	240	245	250	255	260	265
1928	230	235	240	245	250	255	260	265	270
1929	235	240	245	250	255	260	265	270	275
1930	240	245	250	255	260	265	270	275	280
1931	245	250	255	260	265	270	275	280	285
1932	250	255	260	265	270	275	280	285	290
1933	255	260	265	270	275	280	285	290	295
1934	260	265	270	275	280	285	290	295	300
1935	265	270	275	280	285	290	295	300	305
1936	270	275	280	285	290	295	300	305	310
1937	275	280	285	290	295	300	305	310	315
1938	280	285	290	295	300	305	310	315	320
1939	285	290	295	300	305	310	315	320	325
1940	290	295	300	305	310	315	320	325	330
1941	295	300	305	310	315	320	325	330	335
1942	300	305	310	315	320	325	330	335	340
1943	305	310	315	320	325	330	335	340	345
1944	310	315	320	325	330	335	340	345	350
1945	315	320	325	330	335	340	345	350	355
1946	320	325	330	335	340	345	350	355	360
1947	325	330	335	340	345	350	355	360	365
1948	330	335	340	345	350	355	360	365	370
1949	335	340	345	350	355	360	365	370	375
1950	340	345	350	355	360	365	370	375	380

№ п/п	Имя	Фамилия	Пол	Лет	Личные данные		Семейные данные		Состояние	Земельный участок	Иные сведения
					Возраст	Профессия	Семейное положение	Состав семьи			
1	Иванов	Иван	Муж	35	1900	Рабочий	В браке	Жена, 2 детей	Свободен	100 кв. м	1000 руб.
2	Петров	Петр	Муж	40	1895	Сельский работник	В браке	Жена, 3 детей	Свободен	150 кв. м	1500 руб.
3	Сидоров	Сидор	Муж	30	1905	Ученик	В браке	Жена, 1 ребенок	Свободен	80 кв. м	800 руб.
4	Климов	Клима	Муж	45	1890	Пенсионер	В браке	Жена, 2 детей	Свободен	120 кв. м	1200 руб.
5	Васильев	Василий	Муж	38	1902	Рабочий	В браке	Жена, 2 детей	Свободен	90 кв. м	900 руб.
6	Морозов	Мороз	Муж	42	1898	Сельский работник	В браке	Жена, 3 детей	Свободен	140 кв. м	1400 руб.
7	Попов	Попов	Муж	32	1908	Ученик	В браке	Жена, 1 ребенок	Свободен	70 кв. м	700 руб.
8	Смирнов	Смирнов	Муж	48	1888	Пенсионер	В браке	Жена, 2 детей	Свободен	160 кв. м	1600 руб.
9	Козлов	Козлов	Муж	36	1904	Рабочий	В браке	Жена, 2 детей	Свободен	110 кв. м	1100 руб.
10	Лебедев	Лебедев	Муж	44	1896	Сельский работник	В браке	Жена, 3 детей	Свободен	130 кв. м	1300 руб.
11	Зайцев	Зайцев	Муж	28	1910	Ученик	В браке	Жена, 1 ребенок	Свободен	60 кв. м	600 руб.
12	Иванов	Иван	Муж	50	1885	Пенсионер	В браке	Жена, 2 детей	Свободен	180 кв. м	1800 руб.
13	Петров	Петр	Муж	46	1892	Сельский работник	В браке	Жена, 3 детей	Свободен	150 кв. м	1500 руб.
14	Сидоров	Сидор	Муж	34	1906	Ученик	В браке	Жена, 1 ребенок	Свободен	80 кв. м	800 руб.
15	Климов	Клима	Муж	41	1899	Пенсионер	В браке	Жена, 2 детей	Свободен	120 кв. м	1200 руб.
16	Васильев	Василий	Муж	39	1903	Рабочий	В браке	Жена, 2 детей	Свободен	90 кв. м	900 руб.
17	Морозов	Мороз	Муж	43	1897	Сельский работник	В браке	Жена, 3 детей	Свободен	140 кв. м	1400 руб.
18	Попов	Попов	Муж	33	1907	Ученик	В браке	Жена, 1 ребенок	Свободен	70 кв. м	700 руб.
19	Смирнов	Смирнов	Муж	47	1889	Пенсионер	В браке	Жена, 2 детей	Свободен	160 кв. м	1600 руб.
20	Козлов	Козлов	Муж	37	1905	Рабочий	В браке	Жена, 2 детей	Свободен	110 кв. м	1100 руб.
21	Лебедев	Лебедев	Муж	45	1894	Сельский работник	В браке	Жена, 3 детей	Свободен	130 кв. м	1300 руб.
22	Зайцев	Зайцев	Муж	29	1909	Ученик	В браке	Жена, 1 ребенок	Свободен	60 кв. м	600 руб.
23	Иванов	Иван	Муж	51	1884	Пенсионер	В браке	Жена, 2 детей	Свободен	180 кв. м	1800 руб.
24	Петров	Петр	Муж	49	1891	Сельский работник	В браке	Жена, 3 детей	Свободен	150 кв. м	1500 руб.
25	Сидоров	Сидор	Муж	35	1905	Ученик	В браке	Жена, 1 ребенок	Свободен	80 кв. м	800 руб.
26	Климов	Клима	Муж	42	1898	Пенсионер	В браке	Жена, 2 детей	Свободен	120 кв. м	1200 руб.
27	Васильев	Василий	Муж	40	1902	Рабочий	В браке	Жена, 2 детей	Свободен	90 кв. м	900 руб.
28	Морозов	Мороз	Муж	44	1896	Сельский работник	В браке	Жена, 3 детей	Свободен	140 кв. м	1400 руб.
29	Попов	Попов	Муж	34	1906	Ученик	В браке	Жена, 1 ребенок	Свободен	70 кв. м	700 руб.
30	Смирнов	Смирнов	Муж	48	1888	Пенсионер	В браке	Жена, 2 детей	Свободен	160 кв. м	1600 руб.

Итого: 30 человек, 1000 кв. м, 10000 руб.

РАСПОСЯДКЪ ПО СЕЛАМЪ

Годы (1906-1907)	Всего по селамъ			Мужского пола			Женского пола		
	Число	Мужского пола	Женского пола	Число	Мужского пола	Женского пола	Число	Мужского пола	Женского пола
1906	214	124	90	117	61	56	97	63	34
1907	214	124	90	117	61	56	97	63	34

ВЪДОМОСТЬ

о движеніи постоянного населенія въ Сувалской губерніи за 1906 годъ.

губерніи за 1906 годъ.

Годы (1906-1907)	Всего по губерніи			Мужского пола			Женского пола		
	Число	Мужского пола	Женского пола	Число	Мужского пола	Женского пола	Число	Мужского пола	Женского пола
1906	2590	1452	1138	1255	687	568	1335	765	570
1907	2581	1443	1138	1255	687	568	1335	765	570

Города и уѣзды.	Число браковъ.	Ч И С Л О Р О Д И В Ш И Х С Я.									Ч и с л о			Прибыль (+) или убыль (-).	
		Законнорожден- ныхъ.			Незаконнорож- денныхъ.			В с е г о .			умершихъ.				
		Мужескаго пола.	Женскаго пола.	Обоего пола.	Мужескаго пола.	Женскаго пола.	Обоего пола.	Мужескаго пола.	Женскаго пола.	Обоего пола.	Мужескаго пола.	Женскаго пола.	Обоего пола.		
Города: Сувалки . . .	78	113	124	237	6	11	17	119	135	254	124	120	244	+	10
Августовъ . . .	32	105	109	214	4	3	7	109	112	221	72	69	141	+	80
Вержболово . . .	9	70	76	146	—	1	1	70	77	147	67	75	142	+	5
Владиславовъ . . .	19	17	26	43	—	1	1	17	27	44	22	25	47	-	3
Волковышки . . .	4	30	16	46	—	2	2	30	18	48	20	19	39	+	9
Кальварія . . .	28	121	135	256	28	10	38	149	145	294	112	138	250	+	44
Маріамполь . . .	6	18	15	33	—	1	1	18	16	34	15	17	32	+	2
Прены . . .	5	28	30	58	3	4	7	31	34	65	11	14	25	+	40
Сейны . . .	10	20	21	41	1	2	3	21	23	44	17	10	27	+	17
Шаки . . .	4	18	2	20	—	—	—	18	2	20	12	5	17	+	3
Итого въ городахъ . . .	195	540	554	1094	42	35	77	582	589	1171	472	492	964	+	207
Уѣзды: Августовскій . . .	576	950	954	1904	29	32	61	979	986	1965	575	571	1146	+	819
Владиславовскій . . .	267	990	1102	2092	26	28	54	1016	1130	2146	773	820	1593	+	553
Волковышскій . . .	228	998	968	1066	33	31	64	1031	999	2030	846	889	1735	+	295
Кальварійскій . . .	243	868	905	1773	22	24	46	890	929	1819	841	800	1641	+	178
Маріампольскій . . .	351	1400	1372	2772	34	36	70	1434	1408	2842	1231	1243	2474	+	268
Сейнскій . . .	361	845	879	1724	20	31	51	865	910	1775	530	572	1102	+	673
Сувалкскій . . .	368	1081	1048	2129	40	38	78	1121	1086	2207	866	876	1742	+	465
Итого въ уѣздахъ . . .	2394	7132	7228	14360	204	220	424	7336	7448	14784	5662	5771	11433	+	3351
Всего въ губерніи . . .	2589	7672	7782	15454	246	255	501	7918	8037	15955	6134	6263	12397	+	3558

Прирост населения		Законно-рожденные		Законно-рожденные		Число браков	Город и уезды
муж.	жен.	муж.	жен.	муж.	жен.		
1036	1304	16	12	114	88	90	Города: Сувалки
103	378	1	1	20	26	10	Августов
25	65	—	1	15	10	4	Бердолово
86	142	2	—	13	12	13	Видлявская
322	420	8	9	58	68	17	Волковичский
631	609	16	16	38	24	28	Кавьядский
83	94	1	1	18	29	14	Мариампольский
27	20	—	—	10	8	6	Прены
164	164	—	—	—	—	—	Сейнский
20	30	—	—	—	—	—	Шань

В Ъ Д О М О С Т Ь

о движении непостоянного населения въ Сувалкской губерніи за 1906 годъ.

Итого въ городахъ		Итого въ уездахъ		Итого въ губерніи	
муж.	жен.	муж.	жен.	муж.	жен.
292	293	40	44	332	337
101	101	—	1	101	102
250	224	16	14	266	238
94	104	2	6	106	110
121	150	9	13	130	163
98	82	10	18	108	100
111	128	4	15	115	143
823	841	48	60	871	901
1112	1134	88	104	1200	1238

Гор	Города и уѣзды.	Число браковъ.	Число родившихся и прибывших на жительство.								Число умершихъ и выбывшихъ въ другія губерніи.							Прибыль (+) или убыль (-).	
			Законно-рожденныхъ.		Незаконно-рожденныхъ.		Прибыло на жительство.		Общая годичная прибыль населенія.		Умерло.		Выбыло.		Общая годичная убыль населенія.				
			муж.	жен.	муж.	жен.	муж.	жен.	муж.	жен.	Обоего пола.	муж.	жен.	муж.	жен.	муж.	жен.		Обоего пола.
Города	Города: Сувалки	90	88	114	12	16	1304	1030	1404	1166	2570	75	54	426	261	501	315	816	+ 1754
	Августовъ	10	36	20	1	1	378	100	415	124	539	22	10	845	258	867	268	1135	- 596
	Верхоболово	4	16	15	1	—	65	53	82	70	152	15	12	41	37	56	49	105	+ 47
	Владиславовъ	13	12	13	—	2	145	88	157	101	258	13	17	45	43	58	60	118	+ 140
	Волковышскій	17	68	58	9	8	420	322	497	358	885	39	48	616	290	655	338	993	- 108
	Кальварія	28	24	38	16	16	609	631	649	685	1334	25	12	215	84	240	96	336	+ 998
	Мариамполь	14	29	18	1	1	94	80	124	102	226	13	13	61	35	74	48	122	+ 104
	Прены	6	8	10	—	—	20	27	28	37	65	7	5	14	10	21	15	36	+ 29
Сейны	9	8	7	—	—	164	128	172	135	307	18	12	44	11	62	23	85	+ 222	
Шаки	—	3	—	—	—	30	20	33	20	53	3	5	31	19	34	24	58	- 5	
Ито	Итого въ городахъ	191	292	293	40	44	3229	2491	3561	2828	5389	230	188	2338	1048	2568	1236	3804	+ 2585
Уѣзды	Уѣзды: Августовскій	37	101	101	—	1	251	218	352	320	672	57	49	343	185	400	234	634	+ 38
Е	Владиславскій	22	48	49	4	3	206	170	258	222	480	22	27	103	90	125	117	242	+ 238
Е	Волковышскій	55	250	224	16	14	984	941	1250	1179	2429	95	137	1018	910	1113	1047	2160	+ 269
Е	Кальварійскій	31	94	104	5	6	436	424	535	534	1069	70	71	252	210	322	281	603	+ 466
М	Мариампольскій	63	121	150	9	13	960	848	1090	1008	2098	111	137	593	678	704	815	1519	+ 579
С	Сейнскій	43	98	85	10	18	649	688	757	789	1546	63	61	282	218	345	279	624	+ 922
С	Сувальскій	16	111	128	4	5	215	174	330	307	637	74	92	275	266	349	358	707	- 70
Ит	Итого въ уѣздахъ	267	823	841	48	60	3701	3458	4572	4359	8931	492	574	2866	2557	3358	3131	6489	+ 2442
Вс	Всего въ губерніи	458	1115	1134	88	104	6930	5949	8133	7187	15320	722	762	5204	3605	5926	4367	10293	+ 5027

Город	Добавлено (+) и вывезено (-)	Общая торговля		Вязьма		Умерло		Общая торговля		Итого
		всего		всего		всего		всего		
		муж.	жен.	муж.	жен.	муж.	жен.	муж.	жен.	
Вязьма	+ 258	24	23	34	19	31	2	23	3	30
Сейнск	+ 222	85	23	62	11	44	12	18	18	135
Грибы	+ 29	36	12	21	10	14	2	7	2	97
Марамово	+ 104	122	48	74	32	61	13	13	226	102
Кальвария	+ 998	336	96	240	84	212	12	22	1334	685
Бологовский	- 108	993	338	652	290	616	48	39	882	388
Блидславово	+ 140	118	60	58	42	42	17	13	258	101
Бержогово	+ 47	102	49	56	37	41	12	12	152	50
Авустово	- 296	1122	298	824	258	842	10	22	239	124
Сувалки	+ 1224	816	312	504	261	426	24	22	2520	1166
Итого	+ 2282	3804	1236	2568	1048	2328	188	230	2389	2828
Вязьма	+ 38	934	234	400	182	343	49	27	672	320
Еврославово	+ 238	242	117	125	90	103	27	22	480	222
Еврославово	+ 299	2160	1047	1113	610	1018	132	92	2429	1129
Кальвария	+ 466	603	281	322	210	222	20	20	1069	234
Мариамово	+ 279	1219	812	707	678	293	132	111	2098	1008
Сейнск	+ 222	624	279	342	218	282	61	63	1246	289
Сувалки	- 70	702	228	349	296	272	24	24	627	307
Итого	+ 2472	6489	3131	3228	2227	2866	274	492	8931	4229
Всего	+ 2027	10293	4297	2926	3902	2204	292	222	12220	2782

Город

Города

Итого

Вязьма

Еврославово

Еврославово

Кальвария

Мариамово

Сейнск

Сувалки

Итого

Всего

Горь

орода

Итог

Възд:

Е

К

С

Ит

Вс:

Название уѣздовъ, городовъ и посадовъ.	ПОСТОЯННОЕ НАСЕЛЕНИЕ.										НЕПОСТОЯННОЕ НАСЕЛЕНИЕ.					Всего наличнаго населенія въ губернии.		
	Списочный составъ.	Изъ него.			Наличный составъ.		Русскихъ подданныхъ.		Иностранныхъ подданныхъ.			Итого.	Мужчинъ.	Женщинъ.	Обоего пола.			
		Възвѣсто-ебнаго населенія.	Възвѣсто-ебнаго населенія.	Възвѣсто-ебнаго населенія.	Учтены въ работѣ.	Учтены въ работѣ.	Обоего пола.	Обоего пола.	Мужчинъ.	Женщинъ.	Обоего пола.							
																Мужчинъ.	Женщинъ.	Мужчинъ.
Августовскій уѣздъ.	97681	3524	4638	2205	1170	41457	44687	881388	980	2368	60	76	136	2504	42905	45743	88648	
въ гор. Августовъ	12950	738	340	183	161	5996	6232	113 235	58	293	21	22	43	336	5552	6312	11864	
въ пос. Липскъ	1832	12	123	55	19	805	813	14 319	16	35	1	1	2	37	825	830	1655	
въ пос. Гачикъ	3196	58	643	77	39	1122	1257	23 270	23	103	16	27	43	146	1218	1307	2525	
въ пос. Солоцкинъ	4824	89	68	35	29	2189	2414	48 271	268	539	2	3	5	544	2462	2685	5147	
Владиславскій	93652	12580	1981	3857	2553	34709	37972	7204761	1668	3429	75	64	139	3568	36545	39704	76249	
въ гор. Владиславъ	7940	4160	822	105	153	1288	1412	23 853	615	1168	9	3	12	1180	1850	2030	3880	
въ пос. Шакахъ	4605	1746	409	112	87	1001	1250	22 470	451	921	6	8	14	935	1477	1709	3186	
въ пос. Сударгахъ	586	136	25	29	30	174	192	34 265	14	39	1	2	41	200	207	407		
Волковскій	96333	13983	6523	3945	1827	33083	36972	7044564	3874	8438	306	308	614	9052	37953	41554	79107	
въ гор. Волковскаха	8913	4230	292	48	112	1831	2300	41 659	490	1119	7	19	26	1145	2467	2809	5276	
въ пос. Вержоловъ	4485	573	645	72	97	1459	1639	38 355	114	269	24	26	50	319	1638	1779	3417	
въ пос. Кибаргахъ	1738	136	38	46	150	494	874	13 001	803	1804	18	30	53	1857	1513	1712	3225	
въ пос. Виштань	3549	328	890	65	41	1220	1005	22 869	105	274	29	30	59	3333	1418	1140	2558	
Кальварійскій	91052	7976	3940	2815	1424	34985	39912	7481803	1841	3644	20	30	50	3694	36808	41783	78591	
въ гор. Кальварія	10576	2095	—	146	111	4098	4126	82 406	586	992	3	5	8	1000	4507	4717	9224	
въ пос. Людзновъ	2040	290	201	77	50	724	698	14 442	40	82	—	—	5	87	771	738	1509	
въ пос. Опитъ	1113	14	25	39	35	466	534	10 776	78	154	—	—	—	154	542	612	1154	
въ пос. Симиъ	2093	30	122	30	22	934	935	18 444	46	90	—	—	—	90	978	1001	1979	
Мариампольскій	134131	16712	3667	5587	4919	48550	54696	1032062	5255	10317	81	78	159	10476	35693	60029	113722	
въ гор. Мариамполь	6251	2681	—	158	152	1521	1539	38 966	879	1825	15	14	29	1854	2482	2432	4914	
въ пос. Пренкъ	4494	1120	650	100	196	1114	1314	24 282	350	632	4	6	10	642	1400	1670	3070	
въ пос. Бальверникаха	2196	914	—	196	28	492	566	10 883	85	168	—	—	—	168	575	651	1226	
въ пос. Пильвиоха	2300	40	27	8	12	1064	1149	22 359	493	852	—	—	—	852	1423	1642	3065	
въ пос. Поньмонъ	2574	241	102	216	170	634	1211	18 000	40	140	—	—	—	140	734	1251	1985	
въ пос. Салезишкаха	752	150	125	65	174	133	105	2 264	70	134	—	—	—	134	197	175	372	
Сейнскій	106992	10361	7378	3747	2459	40091	42946	830290	1308	2598	19	19	38	2636	41400	44273	85673	
въ гор. Сейнаха	5580	1680	—	430	519	1546	1405	28 005	106	211	5	6	11	222	1656	1517	3173	
въ пос. Лодзее	4267	621	213	163	57	1543	1670	33 586	85	141	—	—	—	141	1599	1755	3354	
въ пос. Серее	3727	280	317	126	100	1356	1548	28 555	64	119	—	—	—	119	1411	1612	3023	
Суваляскій	101187	12469	7514	4760	1528	36378	38538	748390	941	1871	77	86	163	2034	37385	39565	76590	
въ пос. Бакаларжевъ	1537	410	200	211	13	397	406	8 40	58	98	9	14	23	121	446	478	924	
въ пос. Вижайнаха	2953	675	239	281	49	864	845	17 665	67	132	6	6	12	144	955	918	1853	
въ пос. Пржероля	2458	137	54	12	—	1120	1138	23 882	92	174	5	6	11	185	1207	1236	2443	
въ пос. Филиповъ	2967	474	170	26	27	1086	1184	23 146	93	239	11	9	20	259	1243	1286	2529	
Гор. Суваля	23112	5024	1053	691	455	7448	8441	158040	2992	6032	47	57	104	6136	10535	11490	22025	
Всего	744130	82629	36694	27607	16335	276701	304164	5808838	18859	38697	685	718	1403	40100	297224	323731	620965	

ВЪДОМОСТЬ

о распределении населения Сувалкской губернии по
вѣроисповѣданіямъ къ 1-му января 1907 года.

Уездъ	Вѣроисповѣданіе		Всѣхъ	Вѣроисповѣданіе		Всѣхъ
	Муж.	Жен.		Муж.	Жен.	
Августовскій уездъ	1417	582	1999	1417	582	1999
Вальмиерскій уездъ	82	2	84	82	2	84
Войновскій уездъ	373	—	373	373	—	373
Вятковскій уездъ	218	83	301	218	83	301
Гродненскій уездъ	118	—	118	118	—	118
Игуменскій уездъ	101	398	499	101	398	499
Ковельскій уездъ	87	1064	1151	87	1064	1151
Лидскій уездъ	41	238	279	41	238	279
Минскій уездъ	—	—	—	—	—	—
Новогрудскій уездъ	—	—	—	—	—	—
Полоцкскій уездъ	—	—	—	—	—	—
Ровненскій уездъ	—	—	—	—	—	—
Слуцкскій уездъ	—	—	—	—	—	—
Сумскій уездъ	—	—	—	—	—	—
Туровскій уездъ	—	—	—	—	—	—
Учгородскій уездъ	—	—	—	—	—	—
Холмскій уездъ	—	—	—	—	—	—
Чернышковскій уездъ	—	—	—	—	—	—
Якубовичскій уездъ	—	—	—	—	—	—

ВЪДОМОСТЬ

о распределении населения Сувалкской губернии по национальностямъ къ 1-му января 1907 года.

Название уездовъ, городовъ и посѣлковъ	Муж.		Жен.		Всѣхъ
	Муж.	Жен.	Муж.	Жен.	
Александровскій уездъ	4090	4038	3208	3250	4090
в г. г. Лавутовѣ	63	40	2011	2006	63
пос. Липскѣ	13	13	609	607	13
Рыжскѣ	9	8	488	483	9
Сопкинѣ	605	549	605	701	605
Валдаиско-Валковскій уездъ	85	89	109	128	85
в г. г. Валковскѣ	10	80	104	100	10
пос. Шляхѣ	3	10	10	10	3
пос. Суваляхѣ	72	9	10	10	72
Волковшчскій уездъ	635	585	1073	819	635
в г. г. Волковшчкѣ	85	85	85	85	85
Вержоловѣ	10	10	10	10	10
Витшичѣ	10	10	10	10	10
Князьбѣ	417	330	181	102	417
Нарва-Валковскій уездъ	311	311	249	249	311
в г. г. Нарва-Валковскѣ	47	80	85	85	47
пос. Олнтѣ	1	1	1	1	1
пос. Снмѣ	1	1	1	1	1
Магидлаиско-Валковскій уездъ	528	518	468	468	528
в г. г. Магидлаиско-Валковскѣ	63	63	63	63	63
Пренѣ	17	17	17	17	17
пос. Барбаржичѣ	1	1	1	1	1
Пильманшчкѣ	15	15	15	15	15
Поньмонѣ	23	23	23	23	23
Салжичѣ	2	2	2	2	2
Сеняинскій уездъ	1851	1585	1458	1354	1851
в г. г. Сеняинѣ	26	26	26	26	26
пос. Поддѣе	18	18	18	18	18
Сереѣ	0	0	0	0	0
Сувалкскій уездъ	4159	1552	3210	3043	4159
в г. г. Суваляхѣ	3	3	3	3	3
пос. Вайнахѣ	14	14	14	14	14
Пржеброскѣ	9	9	9	9	9
Филлиповѣ	14	14	14	14	14
Гор. Суваля	895	883	3480	4540	895
Всѣхъ	8840	8750	7598	6181	8840

Гор

Город

Ито

вздъ

И

Вс

Название уездов, городов и посадов.

	Русских.		Поляков.		Литовцев.		Францу- зовь.		Нѣмцевъ.		Евреевъ.		Татаръ.		Цыганъ.		Прочаго народо- населенн.		В СЕГО.	
	Муж.	Жен.	Муж.	Жен.	Муж.	Жен.	М.	Ж.	Муж.	Жен.	Муж.	Жен.	М.	Ж.	М.	Ж.	М.	Ж.	Муж.	Жен.
Августовскій уѣздъ.	4090	4038	32948	32969	—	—	—	—	261	291	5561	6105	2	1	35	33	8	6	42905	45743
Въ томъ числѣ:																				
въ гор. Августовъ	63	49	2911	3296	—	—	—	—	52	53	2524	2913	2	1	—	—	—	—	5552	6312
" " пос. Липскѣ	13	13	609	607	—	—	—	—	—	—	203	210	—	—	—	—	—	—	825	830
" " " Рачкавъ	9	8	488	562	—	—	—	—	9	20	712	717	—	—	—	—	—	—	1218	1307
" " " Солощинѣ	805	849	605	701	—	—	—	—	4	3	1048	1132	—	—	—	—	—	—	2462	2685
Владиславскій	85	89	109	123	30312	32368	—	—	3162	3248	2859	3310	2	4	16	15	—	—	36545	39704
Въ томъ числѣ:																				
въ гор. Владиславовъ	40	50	74	90	535	584	—	—	116	110	1085	1200	—	—	—	—	—	—	1850	2030
" " " Шакахъ	7	7	4	7	150	154	—	—	94	132	1220	1406	2	4	—	—	—	—	1477	1709
" " " пос. Сударгахъ	—	—	—	—	6	6	—	—	2	3	192	199	—	—	—	—	—	—	200	207
Волковшскій	635	382	673	515	27405	30248	—	—	5644	5764	3554	4191	12	5	24	45	6	5	37953	4154
Въ томъ числѣ:																				
въ гор. Волковшцахъ	106	50	77	82	136	110	—	—	251	307	1894	2259	3	1	—	—	—	—	2467	2809
" " " Вержболовъ	9	7	22	26	379	421	—	—	392	440	836	879	—	—	—	—	—	—	1638	1779
" " " пос. Виштынь	9	5	189	90	485	452	—	—	409	312	320	271	—	—	6	11	—	—	1418	1140
" " " Кирбатахъ	411	230	181	102	260	438	—	—	334	442	315	505	6	2	—	—	6	5	1513	1712
Кальварійскій	311	311	2433	2749	28137	32223	—	—	1339	1494	4536	4925	37	58	15	22	—	—	368	8
Въ томъ числѣ:																				
въ гор. Кальваріи	120	126	1017	1051	512	524	—	—	199	182	2655	2823	4	8	—	—	—	—	4507	4717
" " " пос. Людиновѣ	9	8	4	7	305	294	—	—	74	80	378	350	—	—	—	—	—	—	771	738
" " " " Олитѣ	47	30	85	83	25	36	—	—	1	15	18	370	450	—	—	—	—	—	542	612
" " " " Смиль	2	—	574	585	—	—	—	—	13	15	387	399	2	2	—	—	—	—	978	1001
Мариампольскій	258	310	486	542	42837	47368	—	—	2592	2967	7507	8835	1	—	8	5	4	—	53693	60029
Въ томъ числѣ:																				
въ гор. Мариамп.	83	118	191	152	292	269	—	—	1	123	145	1789	1747	—	—	—	4	—	2482	2432
" " " " Пренахъ	17	20	25	47	451	550	—	—	109	135	793	915	—	—	5	3	—	—	1400	1670
" " " " пос. Бальвержишцахъ	4	5	3	4	158	204	—	—	50	60	360	380	—	—	—	—	—	—	575	651
" " " " " Пильвишцахъ	5	6	6	2	580	668	—	—	12	12	820	954	—	—	—	—	—	—	1423	1642
" " " " " пос. Поньмонъ	23	14	2	2	149	214	—	—	126	125	434	837	—	—	—	—	—	—	734	1251
" " " " " " пос. Салежишцахъ	2	2	3	8	53	58	—	—	2	3	137	123	—	—	—	—	—	—	197	175
Сейанскій	1621	1785	8459	9324	25538	26753	—	—	501	544	5267	5851	7	7	7	10	—	—	41400	44273
Въ томъ числѣ:																				
въ гор. Сейнахъ	26	28	604	521	56	47	—	—	53	43	905	876	—	—	2	2	—	—	1656	1517
" " " пос. Лодзее	13	14	609	645	21	26	—	—	31	38	925	1032	—	—	—	—	—	—	1599	1755
" " " " Серее	9	9	12	16	336	323	—	—	21	22	1033	1242	—	—	—	—	—	—	1411	1612
Суваляскій	1159	1222	27100	29049	3950	4150	—	—	3061	3009	2095	2118	20	17	—	—	—	—	37385	39565
Въ томъ числѣ:																				
въ пос. Бакаларжевѣ	3	3	159	209	—	—	—	—	1	1	283	265	—	—	—	—	—	—	446	478
" " " " " Вижайнахъ	14	10	378	364	—	—	—	—	305	310	238	234	—	—	—	—	—	—	935	918
" " " " " " Пржеросли	9	10	910	937	—	—	—	—	19	12	278	277	—	—	—	—	—	—	1207	1236
" " " " " " " Филипповъ	14	14	744	759	—	—	—	—	52	51	433	462	—	—	—	—	—	—	1243	1286
Гор. Суваляи	695	583	3489	4240	117	138	—	—	312	367	5894	6130	9	5	—	—	24	15	10535	11490
Всего	8854	8720	75688	81811	158296	173793	15	16872	17684	37273	41465	90	97	105	130	42	26	297224	323741	

Название уездов, городов и посадов.	Доурия.	Чино- вновь.	ДУХОВЕНСТВА.						Купцы.	Мещанъ.	КРЕСТЬЯНЪ.				Отста- ныхъ нижнихъ чиновъ.	Нижнихъ чиновъ запаса.	Иностран- цевъ.	В СЕГО.											
			Привеле- наго испов.	Р.-католичес- каго испов.	Протоиерей- скаго чина.	Иереевъ и священно- служителей иерейскаго чина.	Монашескаго чина.	Епископо- вскихъ членовъ.			Мещанъ ролли- ковъ.	Усадьбахъ.		Безземельныхъ.															
												Мужчинъ.	Женщинъ.	Мужчинъ.					Женщинъ.										
Августовскій уѣздъ.	139	155	57	61	1337	18			1	11	4938	6120	3001	3351	27389	29601	4098	5858	1249	291	1931	192	60	76	42905	45743			
въ гор. Августовъ	46	25	44	56	3	3				11	2637	3118	2603	3032			38	19	51		94	39	21	22	5552	6312			
въ пос. Пилсъ	—	—	—	—	2	—				—	—	—	734	746	12	13	15	16	18	25	43	28	1	1	825	830			
въ пос. Рачкавъ	—	—	—	—	2	—				—	—	—	1136	1234	—	—	32	46	24	—	8	—	16	27	1218	1307			
въ пос. Сопочкинъ	—	—	—	—	4	16			9	548	648	649	494	570	1150	1297	112	143	26	—	114	—	2	3	2462	2685			
Владиславовскій	46	80	42	—	—	29			2	14	2749	2999	100	130	20495	23665	10372	12760	681	—	1939	—	75	64	36545	39704			
въ гор. Владиславовъ	9	36	38	—	—	4			1	13	1027	1230	100	130	—	—	536	626	25	—	88	—	9	3	1850	2030			
въ пос. Шахахъ	4	7	4	—	—	2			—	—	352	1538	—	—	—	—	126	156	29	—	53	—	6	8	1477	1709			
въ пос. Сударгахъ	—	—	—	—	—	3			1	—	174	198	—	—	—	—	9	8	4	—	8	—	1	1	200	207			
Волковыскій	122	123	186	92	2	2	25		1	1	4	105	3578	415	652	701	19340	23225	10027	12501	965	—	2639	—	306	308	37553	41554	
въ гор. Волковышакъ	9	10	53	36	1	4			1	44	1993	2436	110	140	—	—	90	128	38	—	117	—	7	19	2467	2809			
въ пос. Берзболъ	2	2	3	—	—	—			1	8	1065	1220	230	284	154	166	60	80	30	—	58	—	24	26	1638	1775			
въ пос. Кибартахъ	15	14	125	53	1	2			1	41	249	157	—	—	—	—	822	1412	13	—	229	—	18	35	1513	1712			
въ пос. Виштынь	—	—	4	—	—	—			2	8	200	230	304	271	469	355	290	250	40	—	70	—	29	30	1418	1140			
Кальварійскій	133	146	85	45	7	8	13		2	7	150	3089	5286	394	466	22628	27324	6092	7670	1220	72	975	—	20	30	36808	41783		
въ гор. Кальвари	15	12	73	45	3	4			2	7	147	3864	3617	244	285	—	—	179	411	63	—	80	—	3	5	4507	4717		
въ пос. Лядиновъ	—	—	—	—	—	—			—	—	—	859	561	75	80	—	—	81	97	6	—	3	5	—	—	771	738		
въ пос. Олитъ	4	3	4	—	—	2			—	—	—	253	296	67	92	—	—	151	221	25	—	35	—	—	—	542	612		
въ пос. Симъ	—	—	—	—	—	3			—	—	—	788	738	—	—	70	76	62	187	40	—	15	—	—	—	978	1001		
Мариампольскій	178	215	91	78	3	46			1	9	4	112	6784	7595	423	477	27274	33149	14920	17413	1577	219	1744	659	81	78	53693	60029	
въ гор. Мариамп.	54	53	58	64	3	8			1	2	7	1970	2006	32	38	—	—	224	257	70	—	38	—	15	4	1400	1670		
въ пос. Пренхъ	7	14	7	4	—	3			1	15	1932	1087	40	60	—	—	—	228	278	58	67	105	117	4	6	1400	1670		
въ пос. Бальжершишакъ	—	—	2	3	—	2			1	2	340	401	170	188	—	—	—	4	34	53	12	—	10	—	—	575	651		
въ пос. Пильвишакъ	—	—	—	—	—	4			1	—	859	918	50	68	—	—	255	—	292	235	364	9	—	7	—	—	1423	1642	
въ пос. Поньмонъ	—	—	—	—	—	5			1	—	436	837	—	—	—	—	—	262	404	20	—	7	—	—	—	734	1251		
въ пос. Салежишакъ	—	—	2	—	—	5			1	—	111	102	60	58	—	—	—	13	15	2	—	5	—	—	—	197	175		
Сейанскій	208	183	41	2	36				5	42	2606	2637	889	986	29012	33546	6067	6853	1374	—	1099	—	19	19	41400	44273			
въ гор. Сейнахъ	3	10	30	—	1	14			1	41	1365	1332	60	70	—	—	—	37	50	54	—	20	—	5	6	1656	1517		
въ пос. Лозавъ	28	—	2	—	—	3			2	—	457	491	571	634	281	443	203	187	28	—	49	—	—	—	—	—	1599	1755	
въ пос. Сергъ	2	4	2	—	—	2			1	—	424	436	258	282	525	707	159	183	12	—	26	—	—	—	—	—	1411	1612	
Суваляскій	95	91	104	—	23				2	6	602	943	—	—	30418	34585	3684	3849	1213	—	1161	—	77	86	37385	39565			
въ пос. Бакаларжевъ	—	—	—	—	—	2			—	—	4	4	—	—	—	—	—	225	270	176	190	9	—	21	9	14	446	478	
въ пос. Вижайнахъ	6	2	—	—	—	2			1	—	238	234	—	—	—	—	—	545	582	103	94	6	—	6	6	935	918		
въ пос. Пржеросли	—	—	—	—	—	2			—	—	—	—	—	—	—	—	—	934	949	237	281	29	—	—	5	6	1207	1236	
въ пос. Филиповъ	—	—	—	—	—	3			6	510	523	—	—	—	162	180	545	568	—	—	6	—	11	9	1243	1286			
Гор. Суваляи	241	294	468	332	3	6	7		1	—	3	5	109	8384	7294	535	795	5	8	2007	2371	279	18	446	275	47	57	10535	11490
Всего	1162	1287	1074	608	30	53	197		4	1	28	17	549	42730	36994	5994	6006	177011	205703	57267	69275	8558	600	1934	1126	685	718	297224	323741

Минская	Владимирская	Бессарабская	Нижегородская	Одесская	Нижняя	Новгородская	Всего
Ковель	Владимирская	Бессарабская	Нижегородская	Одесская	Нижняя	Новгородская	Всего

1891	6150	3001	3351	27389	29601	4098	2828	1249	291	1931	195	60	78	45902	42743
1892	3118	2903	2032	—	—	38	10	21	—	94	39	21	22	2522	6312
1893	—	—	—	—	—	—	—	—	—	—	—	—	—	—	—
1894	—	—	—	—	—	—	—	—	—	—	—	—	—	—	—
1895	—	—	—	—	—	—	—	—	—	—	—	—	—	—	—
1896	—	—	—	—	—	—	—	—	—	—	—	—	—	—	—
1897	—	—	—	—	—	—	—	—	—	—	—	—	—	—	—
1898	—	—	—	—	—	—	—	—	—	—	—	—	—	—	—
1899	—	—	—	—	—	—	—	—	—	—	—	—	—	—	—
1900	—	—	—	—	—	—	—	—	—	—	—	—	—	—	—
1901	—	—	—	—	—	—	—	—	—	—	—	—	—	—	—
1902	—	—	—	—	—	—	—	—	—	—	—	—	—	—	—
1903	—	—	—	—	—	—	—	—	—	—	—	—	—	—	—
1904	—	—	—	—	—	—	—	—	—	—	—	—	—	—	—
1905	—	—	—	—	—	—	—	—	—	—	—	—	—	—	—
1906	—	—	—	—	—	—	—	—	—	—	—	—	—	—	—
1907	—	—	—	—	—	—	—	—	—	—	—	—	—	—	—
1908	—	—	—	—	—	—	—	—	—	—	—	—	—	—	—
1909	—	—	—	—	—	—	—	—	—	—	—	—	—	—	—
1910	—	—	—	—	—	—	—	—	—	—	—	—	—	—	—
1911	—	—	—	—	—	—	—	—	—	—	—	—	—	—	—
1912	—	—	—	—	—	—	—	—	—	—	—	—	—	—	—
1913	—	—	—	—	—	—	—	—	—	—	—	—	—	—	—
1914	—	—	—	—	—	—	—	—	—	—	—	—	—	—	—
1915	—	—	—	—	—	—	—	—	—	—	—	—	—	—	—
1916	—	—	—	—	—	—	—	—	—	—	—	—	—	—	—
1917	—	—	—	—	—	—	—	—	—	—	—	—	—	—	—
1918	—	—	—	—	—	—	—	—	—	—	—	—	—	—	—
1919	—	—	—	—	—	—	—	—	—	—	—	—	—	—	—
1920	—	—	—	—	—	—	—	—	—	—	—	—	—	—	—
1921	—	—	—	—	—	—	—	—	—	—	—	—	—	—	—
1922	—	—	—	—	—	—	—	—	—	—	—	—	—	—	—
1923	—	—	—	—	—	—	—	—	—	—	—	—	—	—	—
1924	—	—	—	—	—	—	—	—	—	—	—	—	—	—	—
1925	—	—	—	—	—	—	—	—	—	—	—	—	—	—	—
1926	—	—	—	—	—	—	—	—	—	—	—	—	—	—	—
1927	—	—	—	—	—	—	—	—	—	—	—	—	—	—	—
1928	—	—	—	—	—	—	—	—	—	—	—	—	—	—	—
1929	—	—	—	—	—	—	—	—	—	—	—	—	—	—	—
1930	—	—	—	—	—	—	—	—	—	—	—	—	—	—	—

850982

01

одод

Ит

езд

И

Е

ВЪДОМОСТЬ

о поступленіи окладныхъ податей по Сувалкской губерніи

за 1906 годъ.

СВѢДѢНІЯ О ПОСТУПЛЕНІИ ПОДАТЕЙ		НАМЕНОВАНІЯ ПОДАТЕЙ	
Въ руб.	Въ коп.	Въ руб.	Въ коп.
1000	00	1000	00
950	00	950	00
900	00	900	00
850	00	850	00
800	00	800	00
750	00	750	00
700	00	700	00
650	00	650	00
600	00	600	00
550	00	550	00
500	00	500	00
450	00	450	00
400	00	400	00
350	00	350	00
300	00	300	00
250	00	250	00
200	00	200	00
150	00	150	00
100	00	100	00
50	00	50	00
00	00	00	00

Наименование сборов.	СЛЪДОВАЛО ВЪЗЫСКАТЬ.						ВНОВЬ ПРИЧИСЛЕНО.						ИСКЛЮЧЕНО.						ВЪЗЫСКАНО.						Осталось къ 1-му января 1907 года.																	
	Недоимокъ.		Окладъ.				Недоимокъ.		Окладъ.				Недоимокъ.		Окладъ.				Недоимокъ.		Окладъ.				Недоимокъ.		Окладъ.															
			За 1-е полугодіе.		За 2-е полугодіе.				За 1-е полугодіе.		За 2-е полугодіе.				За 1-е полугодіе.		За 2-е полугодіе.				За 1-е полугодіе.		За 2-е полугодіе.				За 1-е полугодіе.		За 2-е полугодіе.													
	Р	У	В	Л	И	К	О	П	Е	В	А	К	И	Р	У	В	Л	И	К	О	П	Е	В	А	К	И	Р	У	В	Л	И	К	О	П	Е	В	А	К	И	В	С	Е
ОКЛАДНЫЕ НАЛОГИ.																																										
ОТДѢЛЪ I-а.																																										
Срочные платежи 1906 года.																																										
Основной дворскій поземельный налогъ	съ имѣній	10164	12	40304	80	40296	36	—	—	95	51	230	4	14	161	70	288	32	9784	93	39349	71	38993	48	375	5	888	90	1245	43	2509	38										
Добавочный дворскій поземельный налогъ	съ городскихъ земель сельско-хозяйственнаго пользованія	491	69	1732	65	1721	68	—	—	1	15	1	—	—	—	—	—	—	461	87	1531	73	1524	87	29	82	202	7	197	96	429	85										
	съ имѣній	3831	16	24183	52	24177	8	—	—	42	69	157	1	45	97	1	173	1	3690	51	23398	38	23197	42	139	20	730	82	963	94	1833	96										
Основной поземельный налогъ съ селеній	съ городскихъ земель сельско-хозяйственнаго пользованія	208	74	1039	41	1033	47	—	—	69	—	—	—	—	—	—	—	—	197	96	919	39	915	66	10	78	120	71	118	50	249	99										
	съ селеній	51382	41	112836	40	112823	22	—	—	36	28	44	28	96	22	74	118	97	51272	85	112601	7	111592	51	80	60	248	87	1156	14	1485	61										
Основной поземельный налогъ съ посадовъ	съ селеній	835	78	2570	9	2570	2	—	—	—	—	—	—	—	—	—	—	—	8	42	835	78	2560	41	2551	93	—	—	9	68	9	67	19	35								
	съ посадовъ	21066	53	—	—	11771	23	—	—	—	—	48	10	14	—	—	70	37	21008	16	—	—	116620	52	48	23	—	—	1069	4	1117	27										
Добавочный поземельный налогъ съ селеній	съ селеній	419	46	—	—	3084	7	—	—	—	—	—	—	—	—	—	—	—	4	32	419	46	—	—	3067	84	—	—	—	—	11	91	11	91								
	съ посадовъ	3776	7	12893	39	12892	11	112	67	42	8	32	2	67	43	—	69	37	3866	57	12660	97	12531	44	19	50	231	50	323	67	574	67										
Добавочная подымная подать съ суммъ страховой оценки	съ селеній	1291	69	4030	44	4024	44	61	11	53	24	29	—	62	20	4	23	47	1348	73	3983	42	3886	98	3	45	80	22	143	37	227	4										
	съ посадовъ	21723	55	71082	—	71082	—	—	—	23	33	24	8	—	15	80	110	66	21660	47	70968	41	70346	76	55	8	121	12	448	91	625	11										
Подымная подать съ селеній	съ селеній	1177	37	2916	50	2916	50	—	—	—	—	—	—	—	—	—	—	—	8	50	1177	37	2858	50	2850	—	—	—	58	—	58	—	116	—								
	съ посадовъ	6065	77	29396	84	29396	79	109	74	46	23	482	64	70	173	56	113	84	5905	3	29269	51	26540	39	205	78	—	—	3224	90	3430	68										
Налогъ съ недвижимыхъ имуществъ на содержаніе гминныхъ судовъ:	съ дворскихъ имѣній	1126	31	—	—	7623	23	—	—	—	—	—	—	—	—	—	—	—	1124	61	—	—	7026	99	1	70	—	—	596	24	597	94										
	съ селеній	3043	28	—	—	17204	50	—	—	—	—	—	—	—	—	—	—	—	2	97	3001	98	—	—	15565	11	41	30	—	—	1636	42	1677	72								
	съ посадовъ	186	77	—	—	1035	49	—	—	—	—	—	—	—	—	—	—	—	52	142	39	—	845	31	44	38	—	—	189	66	234	4										
Итого		4356	36	—	—	25863	22	—	—	—	—	—	—	—	—	—	—	3	49	4268	98	—	—	23437	41	87	38	—	—	2422	32	2509	70									
Государственный квартирный налогъ.		241	99	5836	25	1113	75	8	—	2	50	—	1	50	30	50	17	25	87	99	5642	50	1087	75	160	50	165	75	8	75	335	—										
Итого по I-му отдѣлу		127032	69	308822	29	450705	94	291	52	343	70	1051	122	18	564	35	1009	99	125986	66	305744	—	439344	96	1215	37	2857	64	11402	51	15475	52										

Остаток на 1-му января 1907 года.

Всего	Окладная		Итого	Окладная		Итого	Окладная		Итого
	3-й кв.	полугол.		3-й кв.	полугол.		3-й кв.	полугол.	

118	26	—	118	26	—	47	54	221	78
112	30	—	112	30	—	13	89	681	243
118	26	—	118	26	—	35	73	635	872
16	44	—	16	44	—	41	0	—	—
47	50	—	47	50	—	—	—	—	—
84	—	—	84	—	—	11	33	11	33
—	—	—	—	—	—	15	23	—	—
—	—	—	—	—	—	2	20	—	—
523	81	—	523	81	—	110	99	225	277

Ввиду того, что в 1906 году поступило в казну 121 рубль 50 копеек, то в 1907 году в казну поступило 10 рубль 10 копеек, следовательно, в 1907 году в казну поступило 131 рубль 60 копеек. В 1907 году в казну поступило 10 рубль 10 копеек, следовательно, в 1907 году в казну поступило 131 рубль 60 копеек. В 1907 году в казну поступило 10 рубль 10 копеек, следовательно, в 1907 году в казну поступило 131 рубль 60 копеек.

11
оро

И
тзд

1
1

ВЪДОМОСТЬ

о распределеніи оставшихся къ 1 января 1907 года
недоимокъ окладныхъ сборовъ по городамъ и уѣздамъ

Сувалкской губерніи.

Наименование городов и уездов.

	Н Е Д								И М К И.								Недомки разрочен- ныя.	В С Е Г О.			
	Н А Л О Г И С Ъ З Е М Е Л Ь.								Н А Л О Г И С О С Т Р О Е Н Ы Й.										И М О Г У Т С Ъ З И М Ь Г о с у д а р - с т в е н н ы й н а л о г н а н а з е м л ю.		
	Дворскихъ.	Крестьян- скихъ.	Городскихъ.	Посадскихъ.	Дворскихъ.	Крестьян- скихъ.	Городскихъ.	Посадскихъ.	Дворскихъ.	Крестьян- скихъ.	Городскихъ.	Посадскихъ.									
Р У Б Л И И К О П Е Я К И.																					
Городъ Сувалки	—	—	—	—	379	60	—	—	—	—	1687	96	—	—	100	25	2	—	2169	81	
Сувалкскій уѣздъ	8	70	28	15	—	—	—	17	50	—	—	—	—	—	—	—	—	—	54	35	
Городъ Августовъ	—	—	—	—	153	93	—	—	—	—	86	94	—	—	16	—	—	—	256	87	
Августовскій уѣздъ	801	59	—	—	—	—	—	157	35	—	—	—	—	—	—	—	—	—	958	94	
Города Владиславовскаго уѣзда .	—	—	—	—	6	47	—	—	—	—	111	73	—	—	5	50	—	—	123	70	
Владиславовскій уѣздъ	436	15	2159	26	—	—	—	20	37	248	—	—	—	—	—	—	—	—	2863	78	
Города Волковышскаго уѣзда . . .	—	—	—	—	4	82	—	—	—	—	—	—	—	—	137	—	—	—	165	17	
Волковышскій уѣздъ	1113	31	421	83	—	168	—	269	61	27	66	—	—	—	—	—	—	—	2001	15	
Городъ Кальварія	—	—	—	—	92	27	—	—	—	—	532	35	—	—	21	50	—	—	646	12	
Кальварійскій уѣздъ	859	89	763	87	—	—	—	252	73	247	52	—	—	—	—	—	179	61	2303	92	
Города Мариампольскаго уѣзда . .	—	—	—	—	42	75	—	—	—	—	988	35	—	—	47	25	—	—	1078	35	
Мариампольскій уѣздъ	1215	26	907	49	—	96	—	16	—	101	93	—	—	116	—	—	—	342	20	2795	14
Городъ Сейны	—	—	—	—	—	—	—	—	—	—	—	—	—	—	7	50	—	—	7	50	
Сейнскій уѣздъ	506	38	—	—	—	—	—	68	15	—	—	—	—	—	—	—	—	—	574	53	
Итого	по городамъ	—	—	—	679	84	—	—	—	—	3430	68	—	—	335	—	2	—	4447	52	
	по уѣздамъ	4941	28	4280	60	—	265	801	71	625	11	—	116	—	—	—	—	521	81	11551	81
	Всего	4941	28	4280	60	679	84	265	801	71	625	11	3430	68	116	—	335	—	523	81	15999

Примѣчаніе. Къ 1 января 1906 года оставалось недоимокъ: подлежащихъ взносу 27032 руб. 69 коп., разроченныхъ 434 руб. 61 коп., итого 127467 руб. 30 коп., а такъ какъ къ 1 января 1907 года осталось недоимокъ подлежащихъ взносу 5475 руб. 52 коп. и разроченныхъ 523 руб. 81 коп., итого 15999 руб. 33 коп., то недоимочная сумма уменьшилась въ 1906 году на 111467 руб. 97 коп.

№ Д		№ М		№ К		№ П		№ И		№ С		№ Т		№ Р		№ О		№ В		№ Н		№ Я	
Крестьян-СНХ		Городских		Городских		Городских		Городских		Городских		Городских		Городских		Городских		Городских		Городских		Городских	
Крестьян-СНХ		Городских		Городских		Городских		Городских		Городских		Городских		Городских		Городских		Городских		Городских		Городских	
81	2100	25	100	25	100	25	100	25	100	25	100	25	100	25	100	25	100	25	100	25	100	25	100
85	2100	25	100	25	100	25	100	25	100	25	100	25	100	25	100	25	100	25	100	25	100	25	100
87	2100	25	100	25	100	25	100	25	100	25	100	25	100	25	100	25	100	25	100	25	100	25	100
94	2100	25	100	25	100	25	100	25	100	25	100	25	100	25	100	25	100	25	100	25	100	25	100
70	2100	25	100	25	100	25	100	25	100	25	100	25	100	25	100	25	100	25	100	25	100	25	100
78	2100	25	100	25	100	25	100	25	100	25	100	25	100	25	100	25	100	25	100	25	100	25	100
17	2100	25	100	25	100	25	100	25	100	25	100	25	100	25	100	25	100	25	100	25	100	25	100
15	2100	25	100	25	100	25	100	25	100	25	100	25	100	25	100	25	100	25	100	25	100	25	100
12	2100	25	100	25	100	25	100	25	100	25	100	25	100	25	100	25	100	25	100	25	100	25	100
92	2100	25	100	25	100	25	100	25	100	25	100	25	100	25	100	25	100	25	100	25	100	25	100
35	2100	25	100	25	100	25	100	25	100	25	100	25	100	25	100	25	100	25	100	25	100	25	100
14	2100	25	100	25	100	25	100	25	100	25	100	25	100	25	100	25	100	25	100	25	100	25	100
50	2100	25	100	25	100	25	100	25	100	25	100	25	100	25	100	25	100	25	100	25	100	25	100
83	2100	25	100	25	100	25	100	25	100	25	100	25	100	25	100	25	100	25	100	25	100	25	100
52	2100	25	100	25	100	25	100	25	100	25	100	25	100	25	100	25	100	25	100	25	100	25	100
81	2100	25	100	25	100	25	100	25	100	25	100	25	100	25	100	25	100	25	100	25	100	25	100
33	2100	25	100	25	100	25	100	25	100	25	100	25	100	25	100	25	100	25	100	25	100	25	100

123 руб. 81 коп. 1500 руб. 33 коп. то
 102 руб. 81 коп. 1500 руб. 33 коп. то

орс

И

43

По явным сметам.

№ по ведомости	1906 год		1905 год		Наименование
	Руб.	К.	Руб.	К.	
1	—	—	17387	10	Лаванго интендантскаго управленія
2	2125	—	1804	36	Лаванго артиллерійскаго управленія
3	—	—	—	—	Лаванго инженернаго управленія
4	—	—	1000	—	Лаванго управл. военно-учебн. заведеній
5	—	80	27	80	Лаванго штаба
6	697	—	472	36	Лаванго военно-медицинскаго управленія
Министерство Финансовъ.					
7	—	—	65	8	Департамента государственнаго казначейства
8	—	80	11000	46	Департамента омовъ (ст. пенямъ)
9	—	—	—	—	Лаванго управленія неокладныхъ сборовъ
10	—	—	1413	40	Лаванго казенной прокормки и коннозаводства
11	—	—	850	18	Департамента таможни и таможенныхъ сборовъ
12	—	—	810	—	Управленія отдѣла по купн. поранн. и воен. старш.
13	—	—	—	—	Особой канцелярш по крѣпостн. дѣламъ
14	—	—	—	—	Министерства торговл. и промышленности
15	—	—	—	—	Особой канцелярш по крѣпостн. дѣламъ
16	—	—	—	—	Министерства государственнаго казначейства
17	—	—	—	—	Министерства внутреннихъ дѣлъ
18	—	—	—	—	Министерства путей сообщенія
19	—	—	—	—	Министерства юстиціи
20	—	—	—	—	Министерства военнаго
21	—	—	—	—	Министерства морскаго
22	—	—	—	—	Министерства земледѣлія
23	—	—	—	—	Министерства народнаго просвѣщенія
24	—	—	—	—	Министерства финансовъ
25	—	—	—	—	Министерства юстиціи
26	—	—	—	—	Министерства военнаго
27	—	—	—	—	Министерства морскаго
28	—	—	—	—	Министерства земледѣлія
29	—	—	—	—	Министерства народнаго просвѣщенія
30	—	—	—	—	Министерства финансовъ
31	—	—	—	—	Министерства юстиціи
32	—	—	—	—	Министерства военнаго
33	—	—	—	—	Министерства морскаго
34	—	—	—	—	Министерства земледѣлія
35	—	—	—	—	Министерства народнаго просвѣщенія
36	—	—	—	—	Министерства финансовъ
37	—	—	—	—	Министерства юстиціи
38	—	—	—	—	Министерства военнаго
39	—	—	—	—	Министерства морскаго
40	—	—	—	—	Министерства земледѣлія
41	—	—	—	—	Министерства народнаго просвѣщенія
42	—	—	—	—	Министерства финансовъ
43	—	—	—	—	Министерства юстиціи
44	—	—	—	—	Министерства военнаго
45	—	—	—	—	Министерства морскаго
46	—	—	—	—	Министерства земледѣлія
47	—	—	—	—	Министерства народнаго просвѣщенія
48	—	—	—	—	Министерства финансовъ
49	—	—	—	—	Министерства юстиціи
50	—	—	—	—	Министерства военнаго
51	—	—	—	—	Министерства морскаго
52	—	—	—	—	Министерства земледѣлія
53	—	—	—	—	Министерства народнаго просвѣщенія
54	—	—	—	—	Министерства финансовъ
55	—	—	—	—	Министерства юстиціи
56	—	—	—	—	Министерства военнаго
57	—	—	—	—	Министерства морскаго
58	—	—	—	—	Министерства земледѣлія
59	—	—	—	—	Министерства народнаго просвѣщенія
60	—	—	—	—	Министерства финансовъ
61	—	—	—	—	Министерства юстиціи
62	—	—	—	—	Министерства военнаго
63	—	—	—	—	Министерства морскаго
64	—	—	—	—	Министерства земледѣлія
65	—	—	—	—	Министерства народнаго просвѣщенія
66	—	—	—	—	Министерства финансовъ
67	—	—	—	—	Министерства юстиціи
68	—	—	—	—	Министерства военнаго
69	—	—	—	—	Министерства морскаго
70	—	—	—	—	Министерства земледѣлія
71	—	—	—	—	Министерства народнаго просвѣщенія
72	—	—	—	—	Министерства финансовъ
73	—	—	—	—	Министерства юстиціи
74	—	—	—	—	Министерства военнаго
75	—	—	—	—	Министерства морскаго
76	—	—	—	—	Министерства земледѣлія
77	—	—	—	—	Министерства народнаго просвѣщенія
78	—	—	—	—	Министерства финансовъ
79	—	—	—	—	Министерства юстиціи
80	—	—	—	—	Министерства военнаго
81	—	—	—	—	Министерства морскаго
82	—	—	—	—	Министерства земледѣлія
83	—	—	—	—	Министерства народнаго просвѣщенія
84	—	—	—	—	Министерства финансовъ
85	—	—	—	—	Министерства юстиціи
86	—	—	—	—	Министерства военнаго
87	—	—	—	—	Министерства морскаго
88	—	—	—	—	Министерства земледѣлія
89	—	—	—	—	Министерства народнаго просвѣщенія
90	—	—	—	—	Министерства финансовъ
91	—	—	—	—	Министерства юстиціи
92	—	—	—	—	Министерства военнаго
93	—	—	—	—	Министерства морскаго
94	—	—	—	—	Министерства земледѣлія
95	—	—	—	—	Министерства народнаго просвѣщенія
96	—	—	—	—	Министерства финансовъ
97	—	—	—	—	Министерства юстиціи
98	—	—	—	—	Министерства военнаго
99	—	—	—	—	Министерства морскаго
100	—	—	—	—	Министерства земледѣлія

ВѢДОМОСТЬ

о поступленіи доходовъ въ счетъ смѣтныхъ назначеній по Сувальской губерніи за 1906 годъ.

Приманіе. Въ суммѣ 1307413 руб. 78 коп. ошело поступленія доходовъ по губерніи за-
 числяется: разнаго рода вѣдннхъ доходовъ 187851 р. 52 к.; дохода отъ про-
 дажи пшени 1223006 р. 51 к.; таможенныхъ доходовъ, поступившихъ въ казен-
 ннхъ и таможенныхъ заставъ, расположенныхъ въ Сувальской губерніи, посту-
 пившихъ въ казен. прѣсныхъ управленій Сувальской губерніи 130730 р. 88 к.; раз-
 наго рода судебныхъ штрафовъ и пошлинъ, поступившихъ въ казен. слѣдствнхъ, теле-
 графнхъ и телефонныхъ доходовъ, поступившихъ въ податныя и телефонныя теле-
 графныя и телефонныя управленія 521 р. 75 к.; разнаго рода податныхъ, теле-
 графныхъ и телефонныхъ доходовъ, поступившихъ въ казен. слѣдствнхъ, теле-
 графныя и телефонныя управленія 251764 р. 82 к. и поступившихъ въ казен. заведенія
 вѣднхъ Внско-Нвмнскнхъ соединительныхъ путей 25020 р. 15 к.

Затѣмъ болѣе 1816127 р. 83 к.

12127385	2513074113	78	1807312	91	202892
----------	------------	----	---------	----	--------

№ по порядку.	По какимъ сѣтамъ.	Назначено		Въ 1906 году		ПОСТУПИЛО:				
		къ поступле- нію по распи- санію 1906 г.		въ счетъ на- значеній по- ступило.		Б о л ъ е.		М е н ъ е		
		Руб.	К.	Руб.	К.	Руб.	К.	Руб.	К.	
Военное Министерство.										
1	Главнаго интендантскаго управленія . . .	—	—	17387	10	17387	10	—	—	—
2	Главнаго артиллерійскаго управленія . . .	4000	—	1804	36	—	—	2195	6	—
3	Главнаго инженернаго управленія . . .	—	—	—	—	—	—	—	—	—
4	Главнаго управл. военно-учебн. заведеній.	—	—	1000	—	1000	—	—	—	—
5	Главнаго штаба.	—	—	92	80	92	80	—	—	—
6	Главнаго военно-медицинскаго управленія	1080	—	472	36	—	—	607	6	—
Министерство Финансовъ.										
7	Департамента государствен. казначейства.	67351	—	65638	8	—	—	1712	9	—
8	Департамента окладн. сборовъ (съ пенями).	1028990	53	1100046	33	71055	80	—	—	—
9	Главнаго управленія неокладныхъ сборовъ и казенной продажи питей	1343400	—	1411344	69	67944	69	—	—	—
10	Департамента таможенныхъ сборовъ . . .	8176100	—	9850182	45	1674082	45	—	—	—
11	Управленія отдѣльнаго корпуса погранич- ной стражи	810	—	150	—	—	—	798	5	—
12	Особенной канцеляріи по кредитн. части	2233	—	2243	69	10	69	—	—	—
13	Министерства торговли и промышленности.	106200	—	115878	16	9678	16	—	—	—
14	Горнаго департамента	—	—	182	25	182	25	—	—	—
Главное Управл. Землеустройства и Земледѣлія.										
15	Департамента государственныхъ земельныхъ имуществъ и канцеляріи главноуправля- ющаго	21841	—	15567	99	—	—	6273	—	—
16	Лѣснаго департамента	1097880	—	1081801	63	—	—	16078	3	—
17	Министерства Внутреннихъ дѣлъ	29471	30	22999	21	—	—	6472	—	—
По Главн. Управленію Почтъ и Телеграфовъ.										
18	Почтовый доходъ	190315	—	174554	11	—	—	15760	8	—
19	Телеграфный и телефонный доходъ . . .	65600	—	77515	80	11915	80	—	—	—
20	Министерства Народнаго Просвѣщенія . . .	444	40	760	10	315	70	—	—	—
21	Министерства Путей Сообщенія	12501	—	25960	25	13459	25	—	—	—
22	Министерства Юстиціи } по тюремной части	200	—	388	22	188	22	—	—	—
	Министерства Юстиціи } по общей части	8310	—	7895	97	—	—	414	—	—
23	Государственного Контроля	668	72	396	73	—	—	271	9	—
Итого . . .		12157385	95	13974113	78	1867312	91	50585	8	—

Затѣмъ болѣе 1816727 р. 83 к.

Примѣчаніе. Въ суммѣ 13974113 руб. 78 коп. общаго поступления доходовъ по губерніи заключается: разнаго рода акцизныхъ доходовъ 187851 р. 59 к., дохода отъ продажи питей, 1223006 р. 51 к., таможенныхъ доходовъ, поступившихъ въ кассы таможенъ и таможенныхъ заставъ, расположенныхъ въ Сувалкской губерніи, 9847761 р. 68 к.; разнаго рода лѣсныхъ и съ казенныхъ имуществъ доходовъ, поступившихъ въ кассы лѣсныхъ управленій Сувалкской губерніи, 136730 р. 88 к.; разнаго рода судебныхъ штрафовъ и пошлинъ, поступившихъ въ кассы специальныхъ сборщиковъ судебныхъ учреждений 521 р. 75 к.; разнаго рода почтовыхъ, телеграфныхъ и телефонныхъ доходовъ, поступившихъ въ почтовые и телеграфныя кассы Сувалкской губерніи, 251764 р. 87 к. и поступившихъ въ кассу завѣдывающаго Висло-Нѣманскимъ соединительнымъ путемъ 25020 р. 15 к.

Наименование Министерства.	СЛЫДАВАЛО ПОСТУПИТИ.			ВНОВЬ ПРИЧИСЛЕНО.			ИСКЛЮЧЕНО.			ПОСТУПИЛО.			Къ 1-му января 1907 года осталось.			ВСЕГО.											
	Недоимокъ.	Оклада.		Недоимокъ.	Оклада.		Недоимокъ.	Оклада.		Недоимокъ.	Оклада.		Недоимокъ.	Оклада.													
		1-я половина.	2-я половина.		1-я половина.	2-я половина.		1-я половина.	2-я половина.		1-я половина.	2-я половина.															
	р	у	в	д	и	к	о	п	в	е	й	к	и	р	у		в	д	и	к	о	п	в	е	й	к	и
НЕОКЛАДНЫЕ СБОРЫ.																											
Министерство Финансов.																											
Департамент государственного казначейства	10452	71	—	—	—	—	—	—	—	—	—	—	—	—	—	—	—	—	—	—	—	—	—	—	—	—	—
Департамент окладных сборов	50396	97	—	—	—	—	—	—	—	—	—	—	—	—	—	—	—	—	—	—	—	—	—	—	—	—	—
Главное управление неокладных сборов и казенной продажи питей	1177	41	—	—	—	—	—	—	—	—	—	—	—	—	—	—	—	—	—	—	—	—	—	—	—	—	—
Департамент таможенных сборов	545	—	—	—	—	—	—	—	—	—	—	—	—	—	—	—	—	—	—	—	—	—	—	—	—	—	—
Министерство торговли и промышленности	7897	81	—	—	—	—	—	—	—	—	—	—	—	—	—	—	—	—	—	—	—	—	—	—	—	—	—
Особая канцелярия по кредитной части	—	—	—	—	—	—	—	—	—	—	—	—	—	—	—	—	—	—	—	—	—	—	—	—	—	—	—
Главное Управление Землеустройства и Земледелия.																											
Департамент государственных земель и канцелярия Главноуправляющего	22598	68	—	—	—	—	—	—	—	—	—	—	—	—	—	—	—	—	—	—	—	—	—	—	—	—	—
Лѣсной департамент	12826	51	—	—	—	—	—	—	—	—	—	—	—	—	—	—	—	—	—	—	—	—	—	—	—	—	—
Министерство Внутренних Дѣлъ	442038	83	—	—	—	—	—	—	—	—	—	—	—	—	—	—	—	—	—	—	—	—	—	—	—	—	—
Министерство Народнаго Просвѣщенія	—	—	—	—	—	—	—	—	—	—	—	—	—	—	—	—	—	—	—	—	—	—	—	—	—	—	—
Министерство Путей Сообщенія	31569	61	—	—	—	—	—	—	—	—	—	—	—	—	—	—	—	—	—	—	—	—	—	—	—	—	—
Главное управление торговаго мореплаванія и портовъ	23	25	—	—	—	—	—	—	—	—	—	—	—	—	—	—	—	—	—	—	—	—	—	—	—	—	—
Министерство Юстиціи	5090	32	—	—	—	—	—	—	—	—	—	—	—	—	—	—	—	—	—	—	—	—	—	—	—	—	—
Государственный Контроль	167	45	—	—	—	—	—	—	—	—	—	—	—	—	—	—	—	—	—	—	—	—	—	—	—	—	—
Итого	584984	55	—	—	—	—	—	—	—	—	—	—	—	—	—	—	—	—	—	—	—	—	—	—	—	—	—

Примѣчанія: 1) Въ суммѣ 13557 руб. 81 коп. показанной исключеніемъ недоимокъ и окладныхъ сборовъ въ кассы другихъ губерній 2135 р. 32 к.; а) поступившихъ въ свои кассы по отчетнаго года 413 р. 20 к.; г) подлежащихъ зачисленію 1262 р. 73 к.; д) по безнадѣжн. поступленія 6324 р. 54 к.; е) за переводомъ на счетъ другихъ Палатъ 60 р. 53 к.; ж) за утвержденіемъ Департаментомъ Государственнаго Казначейства при открытіи кредита на выдачу арендной платы за помещенія казначействъ— 666 р. 66 коп. по Всесоюзному Манифесту 1904 г. 300 р. и и) по Высочайшему повелѣнію 278 р. 250091 р. 25 к. штрафовъ, наложенныхъ на семейства артель, уклонившіяся отъ исполненія воинской повинности; 2) Изъ суммъ, оставшихся въ недѣлю къ 1 января 1907 года, предположено сложено со счетовъ по безнадѣжности поступленія 333787 руб. 23 коп. (въ томъ числѣ 250091 р. 25 к. штрафовъ, наложенныхъ на семейства артель, уклонившіяся отъ исполненія воинской повинности); 3) 3 к. и 25 коп. штрафовъ за уклоненіе евреевъ отъ исполненія воинской повинности; 4) 466 р. 33 к. штрафовъ за уклоненіе евреевъ отъ исполненія воинской повинности; 5) 16745 руб. 79 к. (въ томъ числѣ 16745 руб. 79 к. штрафовъ за уклоненіе евреевъ отъ исполненія воинской повинности).

Кв. I-му января 1907 года остаток

Оклад		Номер	Оклад		Номер	Оклад	
Полный	Половинный		Полный	Половинный		Полный	Половинный
182222	—	—	182222	—	—	11930	78 1681
159222	—	—	159222	—	—	19022	77 —
99388	—	—	99388	—	—	—	—
242	—	—	242	—	—	—	—
151671	10898	52	151671	10898	52	8242	42865 29
—	—	—	—	—	—	1	2 186 34
1202028	2456	83 6182	1202028	2456	83 6182	459	53 7964 40 3297 85
27507170	272	69	27507170	272	69	2717	97 14703 9
—	—	—	—	—	—	444	40 —
3156961	—	—	3156961	—	—	—	—
3115	—	—	3115	—	—	—	—
628483	500	—	628483	500	—	1464	32 2500 —
16745	—	—	16745	—	—	396	73 —
2120421	164	289329	2120421	164	289329	78	54184 21 10239 37 69256 13 15245 34 11355 39 27856 86

1) поступивших в казенный сбербанк 1902 г. 83 к. 0) поступивших в казенный сбербанк 1902 г. 1202028 р. 2456 к. 83 (д) по безвредности 1904 г. 200 р. и (н) по Высочайшему повелению 278 р. 2) поступивших в казенный сбербанк 1902 г. 27507170 р. 272 к. 69 (д) по безвредности 1904 г. 200 р. и (н) по Высочайшему повелению 278 р. 3) поступивших в казенный сбербанк 1902 г. 3156961 р. 3115 к. — (д) по безвредности 1904 г. 200 р. и (н) по Высочайшему повелению 278 р. 4) поступивших в казенный сбербанк 1902 г. 628483 р. 500 к. — (д) по безвредности 1904 г. 200 р. и (н) по Высочайшему повелению 278 р. 5) поступивших в казенный сбербанк 1902 г. 16745 р. — (д) по безвредности 1904 г. 200 р. и (н) по Высочайшему повелению 278 р.

до

1

34

ВЪДОМОСТЬ

о поступлении дополнительных раскладочного и процентного сборовъ съ предприятий, не обязанныхъ публично отчетностью, по Сувалкской губерніи

за 1906 годъ.

№ п/п	Имя предпріятія	Сумма в руб.	Сумма в коп.	Итого
1	Андрей Ивановичъ	100	00	100
2	Иванъ Петровичъ	50	00	50
3	Петръ Семеновъ	25	00	25
4	Семёнъ Павловичъ	15	00	15
5	Александръ Николаевичъ	10	00	10
6	Владимиръ Григорьевичъ	5	00	5
7	Николайъ Фёдоровичъ	3	00	3
8	Пётръ Ивановичъ	2	00	2
9	Антонъ Степановичъ	1	00	1
10	Илья Владиміровичъ	0	50	0,50
11	Григорійъ Ивановичъ	0	25	0,25
12	Дмитрійъ Петровичъ	0	10	0,10
13	Сергейъ Николаевичъ	0	05	0,05
14	Василійъ Ивановичъ	0	02	0,02
15	Алексейъ Степановичъ	0	01	0,01
16	Иванъ Григорьевичъ	0	00	0,00
17	Петръ Владиміровичъ	0	00	0,00
18	Семёнъ Ивановичъ	0	00	0,00
19	Александръ Петровичъ	0	00	0,00
20	Владимиръ Николаевичъ	0	00	0,00
21	Николайъ Григорьевичъ	0	00	0,00
22	Пётръ Ивановичъ	0	00	0,00
23	Антонъ Степановичъ	0	00	0,00
24	Илья Владиміровичъ	0	00	0,00
25	Григорійъ Ивановичъ	0	00	0,00
26	Дмитрійъ Петровичъ	0	00	0,00
27	Сергейъ Николаевичъ	0	00	0,00
28	Василійъ Ивановичъ	0	00	0,00
29	Алексейъ Степановичъ	0	00	0,00
30	Иванъ Григорьевичъ	0	00	0,00
31	Петръ Владиміровичъ	0	00	0,00
32	Семёнъ Ивановичъ	0	00	0,00
33	Александръ Петровичъ	0	00	0,00
34	Владимиръ Николаевичъ	0	00	0,00
35	Николайъ Григорьевичъ	0	00	0,00
36	Пётръ Ивановичъ	0	00	0,00
37	Антонъ Степановичъ	0	00	0,00
38	Илья Владиміровичъ	0	00	0,00
39	Григорійъ Ивановичъ	0	00	0,00
40	Дмитрійъ Петровичъ	0	00	0,00
41	Сергейъ Николаевичъ	0	00	0,00
42	Василійъ Ивановичъ	0	00	0,00
43	Алексейъ Степановичъ	0	00	0,00
44	Иванъ Григорьевичъ	0	00	0,00
45	Петръ Владиміровичъ	0	00	0,00
46	Семёнъ Ивановичъ	0	00	0,00
47	Александръ Петровичъ	0	00	0,00
48	Владимиръ Николаевичъ	0	00	0,00
49	Николайъ Григорьевичъ	0	00	0,00
50	Пётръ Ивановичъ	0	00	0,00
51	Антонъ Степановичъ	0	00	0,00
52	Илья Владиміровичъ	0	00	0,00
53	Григорійъ Ивановичъ	0	00	0,00
54	Дмитрійъ Петровичъ	0	00	0,00
55	Сергейъ Николаевичъ	0	00	0,00
56	Василійъ Ивановичъ	0	00	0,00
57	Алексейъ Степановичъ	0	00	0,00
58	Иванъ Григорьевичъ	0	00	0,00
59	Петръ Владиміровичъ	0	00	0,00
60	Семёнъ Ивановичъ	0	00	0,00
61	Александръ Петровичъ	0	00	0,00
62	Владимиръ Николаевичъ	0	00	0,00
63	Николайъ Григорьевичъ	0	00	0,00
64	Пётръ Ивановичъ	0	00	0,00
65	Антонъ Степановичъ	0	00	0,00
66	Илья Владиміровичъ	0	00	0,00
67	Григорійъ Ивановичъ	0	00	0,00
68	Дмитрійъ Петровичъ	0	00	0,00
69	Сергейъ Николаевичъ	0	00	0,00
70	Василійъ Ивановичъ	0	00	0,00
71	Алексейъ Степановичъ	0	00	0,00
72	Иванъ Григорьевичъ	0	00	0,00
73	Петръ Владиміровичъ	0	00	0,00
74	Семёнъ Ивановичъ	0	00	0,00
75	Александръ Петровичъ	0	00	0,00
76	Владимиръ Николаевичъ	0	00	0,00
77	Николайъ Григорьевичъ	0	00	0,00
78	Пётръ Ивановичъ	0	00	0,00
79	Антонъ Степановичъ	0	00	0,00
80	Илья Владиміровичъ	0	00	0,00
81	Григорійъ Ивановичъ	0	00	0,00
82	Дмитрійъ Петровичъ	0	00	0,00
83	Сергейъ Николаевичъ	0	00	0,00
84	Василійъ Ивановичъ	0	00	0,00
85	Алексейъ Степановичъ	0	00	0,00
86	Иванъ Григорьевичъ	0	00	0,00
87	Петръ Владиміровичъ	0	00	0,00
88	Семёнъ Ивановичъ	0	00	0,00
89	Александръ Петровичъ	0	00	0,00
90	Владимиръ Николаевичъ	0	00	0,00
91	Николайъ Григорьевичъ	0	00	0,00
92	Пётръ Ивановичъ	0	00	0,00
93	Антонъ Степановичъ	0	00	0,00
94	Илья Владиміровичъ	0	00	0,00
95	Григорійъ Ивановичъ	0	00	0,00
96	Дмитрійъ Петровичъ	0	00	0,00
97	Сергейъ Николаевичъ	0	00	0,00
98	Василійъ Ивановичъ	0	00	0,00
99	Алексейъ Степановичъ	0	00	0,00
100	Иванъ Григорьевичъ	0	00	0,00

Остаток на поступление за 1907 год		Окладов в		Недо-		Пени		Штра-		Окладов в		Превы-		Превы-		Превы-		Превы-	
Итого	Штра-	Провант-	Распла-	Доинято	Итого	Итого	Итого	Итого	Итого	Итого	Итого	Итого	Итого	Итого	Итого	Итого	Итого	Итого	Итого
ф. м. м.	ф. м. м.	ф. м. м.	ф. м. м.	ф. м. м.	ф. м. м.	ф. м. м.	ф. м. м.	ф. м. м.	ф. м. м.	ф. м. м.	ф. м. м.	ф. м. м.	ф. м. м.	ф. м. м.	ф. м. м.	ф. м. м.	ф. м. м.	ф. м. м.	ф. м. м.
1196 89	—	—	522	34	585	89	25	32	74	—	—	—	—	—	—	—	—	—	—
—	—	—	—	—	—	—	—	—	—	—	—	—	—	—	—	—	—	—	—
1207 87	—	—	592	87	644	—	—	—	81	—	—	—	—	—	—	—	—	—	—
—	—	—	—	—	—	—	—	—	—	—	—	—	—	—	—	—	—	—	—
3119 41	—	—	1931	49	1451	—	—	—	15	25	1827	—	—	—	—	—	—	—	—
—	—	—	—	—	—	—	—	—	—	—	—	—	—	—	—	—	—	—	—
1200 18	—	—	638	34	530	30	29	30	29	50	—	—	—	—	—	—	—	—	—
—	—	—	—	—	—	—	—	—	—	—	—	—	—	—	—	—	—	—	—
—	—	—	—	—	—	—	—	—	—	—	—	—	—	—	—	—	—	—	—
3231 98	—	—	881	18	1001	—	—	—	10	1347	—	—	—	—	—	—	—	—	—
—	—	—	—	—	—	—	—	—	—	—	—	—	—	—	—	—	—	—	—
—	—	—	—	—	—	—	—	—	—	—	—	—	—	—	—	—	—	—	—
209 99	—	—	96	—	113	—	—	—	98	—	—	—	—	—	—	—	—	—	—
—	—	—	—	—	—	—	—	—	—	—	—	—	—	—	—	—	—	—	—
2428 41	—	—	470	—	1254	43	—	—	24	1311	—	—	—	—	—	—	—	—	—
—	—	—	—	—	—	—	—	—	—	—	—	—	—	—	—	—	—	—	—
—	—	—	—	—	—	—	—	—	—	—	—	—	—	—	—	—	—	—	—
11824 32	—	—	4800	—	5881	44	—	—	25	696	—	—	—	—	—	—	—	—	—
—	—	—	—	—	—	—	—	—	—	—	—	—	—	—	—	—	—	—	—
—	—	—	—	—	—	—	—	—	—	—	—	—	—	—	—	—	—	—	—

до

1

34

Кредитное Общество
Сувалжское Ловотское

ср. обротов
налога и обротов на
дополнительные сборы
наименование

ОСТАВЛЯЮТ КЪ ПОСЛАДПЕННЮ	Налогъ съ капи-	48
	талъ	10
	Процентнаго со-	
	бъ съ прибыли	
	Недоннаго	
	Штрафа	
	Наличне внесено свѣдѣ-	
	ОСТАВЛЯЮТЪ КЪ ПОСЛАДПЕННЮ	
	Оплата за 1906 годъ	
	Налогъ съ капи-	
талъ		
Процентнаго со-		
бъ съ прибыли		
Недоннаго		
Штрафа		
Наличне внесено свѣдѣ-		

ВЪДОМОСТЬ

о поступленіи дополнительныхъ сборовъ налога съ ка-
питала, процентнаго сбора съ прибыли, а также пени
и штрафовъ съ предприятий, обязанныхъ публичною
отчетностью, по Сувалжской губерніи за 1906 годъ.

Наименование предприятий, подлежащих налогу съ ка- питала и процентному сбору съ прибыли.	СЛѢДОВАЛО КЪ ПОСТУПЛЕННЮ.						П О С Т У П И Л О.						ОСТАЕТСЯ КЪ ПОСТУПЛЕННЮ.				
	Оклада за 1906 годъ.	Недоимокъ къ 1-му января 1906 года.	Штрафа.	Пени.	Оклада.	Штрафа.	Оклада за 1906 годъ.	Недоимокъ.	Зачислено изъ поступившихъ сверхъ оклада.	Окладовъ.	Недоимокъ.	Штрафа.	Итого.	Излишне внесено сверхъ окладовъ.			
Суважское Городское Кредитное Общество	48	10	—	—	—	—	8	10	—	—	—	—	40	—	—	40	—

№ 11

Въ теченіи 1906 года.

Остатокъ въ началѣ 1907 года	Въскасно.	Некормлено.	Ожидающе- къ поступле- нію оклада и некормленія.
------------------------------------	-----------	-------------	---

ВЪДОМОСТЬ

о ходѣ взысканія специальныхъ сборовъ по Сувалкской
губерніи за 1906 годъ.

87	19250	88	19250	89	19250	90	19250
----	-------	----	-------	----	-------	----	-------

Наименование сборовъ.	Въ теченіе 1906 года.						Осталось въ недоимкѣ къ 1 января 1907 года.				
	Ожидалось къ поступленію оклада и недоимокъ.		Исключено.		Взыскано.						
	Р	У	Б	Л	И	К			О	П	Е
Транспортный	11650	78	—	—	11650	78	—	—			
Страховой	403731	31	1424	86	389167	87	13138	58			
Сборъ съ скотовладѣльцевъ.	19958	97	—	—	16516	94	3442	3			
Процентный сборъ съ гуртового скота	8260	13	—	—	8260	13	—	—			
Дорожный	114638	22	—	—	111461	96	3176	26			
Итого	558239	41	1424	86	537057	68	19756	87			

ВѢДОМОСТЬ

о ходѣ страхованія строеній отъ огня въ Сувалской губерніи за 1906 годъ.

№ строенія	Видъ строенія			Число строеній	Число строеній по общему оцѣнѣ	Число строеній по оцѣнѣ по частямъ	Всего
	Домовъ	Сараевъ	Прочихъ				
1	10	5	2	17	10000	10000	10000
2	15	8	3	26	15000	15000	15000
3	20	12	4	36	20000	20000	20000
4	25	15	5	45	25000	25000	25000
5	30	18	6	54	30000	30000	30000
6	35	22	7	64	35000	35000	35000
7	40	25	8	73	40000	40000	40000
8	45	28	9	82	45000	45000	45000
9	50	32	10	92	50000	50000	50000
10	55	35	11	101	55000	55000	55000
11	60	38	12	110	60000	60000	60000
12	65	42	13	120	65000	65000	65000
13	70	45	14	130	70000	70000	70000
14	75	48	15	140	75000	75000	75000
15	80	52	16	150	80000	80000	80000
16	85	55	17	160	85000	85000	85000
17	90	58	18	170	90000	90000	90000
18	95	62	19	180	95000	95000	95000
19	100	65	20	190	100000	100000	100000
20	105	68	21	200	105000	105000	105000
21	110	72	22	210	110000	110000	110000
22	115	75	23	220	115000	115000	115000
23	120	78	24	230	120000	120000	120000
24	125	82	25	240	125000	125000	125000
25	130	85	26	250	130000	130000	130000
26	135	88	27	260	135000	135000	135000
27	140	92	28	270	140000	140000	140000
28	145	95	29	280	145000	145000	145000
29	150	98	30	290	150000	150000	150000
30	155	102	31	300	155000	155000	155000
31	160	105	32	310	160000	160000	160000
32	165	108	33	320	165000	165000	165000
33	170	112	34	330	170000	170000	170000
34	175	115	35	340	175000	175000	175000
35	180	118	36	350	180000	180000	180000
36	185	122	37	360	185000	185000	185000
37	190	125	38	370	190000	190000	190000
38	195	128	39	380	195000	195000	195000
39	200	132	40	390	200000	200000	200000
40	205	135	41	400	205000	205000	205000
41	210	138	42	410	210000	210000	210000
42	215	142	43	420	215000	215000	215000
43	220	145	44	430	220000	220000	220000
44	225	148	45	440	225000	225000	225000
45	230	152	46	450	230000	230000	230000
46	235	155	47	460	235000	235000	235000
47	240	158	48	470	240000	240000	240000
48	245	162	49	480	245000	245000	245000
49	250	165	50	490	250000	250000	250000
50	255	168	51	500	255000	255000	255000
51	260	172	52	510	260000	260000	260000
52	265	175	53	520	265000	265000	265000
53	270	178	54	530	270000	270000	270000
54	275	182	55	540	275000	275000	275000
55	280	185	56	550	280000	280000	280000
56	285	188	57	560	285000	285000	285000
57	290	192	58	570	290000	290000	290000
58	295	195	59	580	295000	295000	295000
59	300	198	60	590	300000	300000	300000
60	305	202	61	600	305000	305000	305000
61	310	205	62	610	310000	310000	310000
62	315	208	63	620	315000	315000	315000
63	320	212	64	630	320000	320000	320000
64	325	215	65	640	325000	325000	325000
65	330	218	66	650	330000	330000	330000
66	335	222	67	660	335000	335000	335000
67	340	225	68	670	340000	340000	340000
68	345	228	69	680	345000	345000	345000
69	350	232	70	690	350000	350000	350000
70	355	235	71	700	355000	355000	355000
71	360	238	72	710	360000	360000	360000
72	365	242	73	720	365000	365000	365000
73	370	245	74	730	370000	370000	370000
74	375	248	75	740	375000	375000	375000
75	380	252	76	750	380000	380000	380000
76	385	255	77	760	385000	385000	385000
77	390	258	78	770	390000	390000	390000
78	395	262	79	780	395000	395000	395000
79	400	265	80	790	400000	400000	400000
80	405	268	81	800	405000	405000	405000
81	410	272	82	810	410000	410000	410000
82	415	275	83	820	415000	415000	415000
83	420	278	84	830	420000	420000	420000
84	425	282	85	840	425000	425000	425000
85	430	285	86	850	430000	430000	430000
86	435	288	87	860	435000	435000	435000
87	440	292	88	870	440000	440000	440000
88	445	295	89	880	445000	445000	445000
89	450	298	90	890	450000	450000	450000
90	455	302	91	900	455000	455000	455000
91	460	305	92	910	460000	460000	460000
92	465	308	93	920	465000	465000	465000
93	470	312	94	930	470000	470000	470000
94	475	315	95	940	475000	475000	475000
95	480	318	96	950	480000	480000	480000
96	485	322	97	960	485000	485000	485000
97	490	325	98	970	490000	490000	490000
98	495	328	99	980	495000	495000	495000
99	500	332	100	990	500000	500000	500000
100	505	335	101	1000	505000	505000	505000

Уѣзды.

Состав и ценность рисковъ къ 1-му января 1907 года.

Движеніе страхового сбора въ 1906 году:

Уѣзды.	Число недвижимостей.	Число строеній.			Оцѣночная сумма въ рубльяхъ.	Страховая сумма въ рубльяхъ.	Движеніе страхового сбора въ 1906 году:																				
		По общей оцѣнкѣ.	По подробной оцѣнкѣ.	Всего.			Слѣдовало поступить.		Вновь причислено.		Исключено.		Взыскано.		Осталось къ 1 января 1907 г.												
							Недоимось.	Оплата.	Недоимось.	Оплата.	Недоимось.	Оплата.	Недоимось.	Оплата.	Недоимось.	Оплата.	Всего.										
Августовскій	9440	32839	395	33234	5625140	52900	1284	6	41434	46	—	—	—	3671	24	36	2866	60	39570	13	1380	75	1839	97	3220	72	
Владиславскій	7659	30310	381	30691	6079880	570190	3928	4	41446	97	—	1	81	177	22	48	35	10274	67	39554	76	476	15	1845	67	2321	82
Волковышскій	7228	26651	963	27614	7866830	719980	3249	24	53365	25	—	22	36	1118	188	20	15238	6	51584	97	—	—	1614	44	1614	44	
Кальварійскій	7395	24893	542	25435	6889710	631400	3323	45	51013	54	—	—	—	147	36	5261	69	49064	20	61	76	1801	98	1863	74		
Маріампольскій	10739	37019	773	37792	8696550	622350	4931	38	63750	77	—	40	30	19	46	47	14822	43	62463	28	78	76	1241	42	1320	18	
Сейнскій	9751	31499	382	31881	5256840	473300	478	87	41444	70	—	—	—	344	72	30	48	3036	41365	97	103	79	48	25	152	4	
Сувальскій	10243	34037	724	34761	7814980	735480	1080	62	58881	5	—	94	34	296	74	42	88	615	96	56454	79	167	92	2477	72	2645	64
Итого	62455	217248	4160	221408	48229930	4282460	3275	66	351336	74	—	118	91	896	76	528	10	49109	77	340058	10	2269	13	10869	45	13138	58

Данная таблица составлена в 1906 году

Остаток на 1 января 1907 г.		Васильев		Некрасов		Новое прир.		Средне-лет.		Остаток на 1 января 1907 г.	
Всего	Октябрь	Ноябрь	Октябрь	Ноябрь	Октябрь	Ноябрь	Октябрь	Ноябрь	Октябрь	Ноябрь	Всего
1839	1839	1839	1839	1839	1839	1839	1839	1839	1839	1839	1839
1842	1842	1842	1842	1842	1842	1842	1842	1842	1842	1842	1842
1914	1914	1914	1914	1914	1914	1914	1914	1914	1914	1914	1914
1801	1801	1801	1801	1801	1801	1801	1801	1801	1801	1801	1801
1241	1241	1241	1241	1241	1241	1241	1241	1241	1241	1241	1241
48	48	48	48	48	48	48	48	48	48	48	48
1070	1070	1070	1070	1070	1070	1070	1070	1070	1070	1070	1070
1070	1070	1070	1070	1070	1070	1070	1070	1070	1070	1070	1070
1070	1070	1070	1070	1070	1070	1070	1070	1070	1070	1070	1070

10

4

Имярек
Кр. послуж.
Незначительно

ВЪДОМОСТЬ

о доходахъ и недоимкахъ городовъ Сувалкской губернии
за 1906 годъ.

Имярек	Кр. послуж.	Незначительно	Достоинствено										Всего доходовъ	недоимка сумма в р. коп.		
			Служба	Коп.	Служба	Коп.	Служба	Коп.	Служба	Коп.	Служба	Коп.			Служба	Коп.
Павел	82	31	138788	33	25484	30843	20381	820	388	43	2813	300	23483	141208	32321	41.16
Евдокимовъ	15	338	2318	12	338	1048	1313	1311	—	11	4880	—	884	2844	1238	82.14
Борисовъ	38	2081	2281	38	2081	1885	1885	851	—	88	2322	—	—	2322	81	—
Волковъ	38	1214	212	1214	1214	1214	1214	348	—	348	8823	—	—	8823	35	88
Прохоръ	31	185	3211	31	185	1212	1118	1118	348	348	3038	—	2122	6028	122	30
Мариновъ	20	1888	1220	20	1888	103	2808	2808	348	348	12082	—	—	12082	221	84
Кашинъ	1	1831	1028	1	1831	382	173	173	138	138	11288	—	1411	12042	2111	11
Семинъ	28	888	1222	28	888	1228	103	103	82	82	423	300	—	423	1282	24.14
Удальцовъ	2	1042	1042	2	1042	18122	1828	1828	18122	18122	28122	—	12124	43828	2081	11
Савинъ	18	8008	1222	18	8008	1888	888	888	1888	1888	28880	—	2122	42101	18248	32.14

Названіе городовъ.

Назначено къ поступ-ленію.	ДѢЙСТВИТЕЛЬНО ПОСТУПИЛО ДОХОДОВЪ ОБЫКНОВЕННЫХЪ.										Доходы чрезвычайныхъ.		Къ 1 января 1907 г. чи-сливость въ недвижимкѣ.						
	Руб.	Коп.	Съ городскихъ имуществовъ и об-рочныхъ статей.		Сборы съ владѣльцевъ недви-жимыхъ иму-ществъ.		Сборы съ про-мышленниковъ.		Налоги косвен-ные.		Доходы вспомо-гательные.			Доходы мелоч-ные и случайные.		Итого.	Пособія постоян-ныя.	Пособія едино-временныя.	Всего доходовъ.
Сувалки	47063	49	9006	13733	5684	9962	—	1595	39980	—	2727	42707	19349	321/4					
Августовъ	36936	2	4049	1658	1964	1959	—	19125	28755	—	15174	43929	5081	17					
Сейны	4522	59	696	848	1556	1038	—	85	4223	300	—	4523	1585	24 ⁸ / ₄					
Кальварія	10286	4	1627	2732	3965	3138	—	136	11598	—	1447	13045	3777	17					
Мариамполь	12390	50	1986	4924	793	2806	2492	91	13092	—	—	13092	524	84					
Прены	3571	34	762	533	1215	1178	—	248	3936	—	2122	6058	135	30					
Волковышки	9735	99	1274	2950	1885	3476	—	268	9853	—	—	9853	32	99					
Вержолово	5297	39	2067	1504	765	921	—	68	5325	—	—	5325	67	—					
Владиславовъ	5316	12	936	1049	1373	1311	—	11	4680	—	964	5644	1236	85 ¹ / ₈					
Шаки	3269	85	21	712	1061	850	286	43	2973	—	59	3032	447	58					
Итого	138389	33	22424	30643	20261	26639	2778	21670	124415	300	22493	147208	32237	47 ¹ / ₂					

№ 30

Названия городов.

В Ъ Д О М О С Т Ъ

о расходах городов Сувалкской губернии

за 1906 годъ.

Названия городов.	Число	в руб.	коп.	Действительно произведено расходовъ в казначействѣ							По городскому управлению по сдѣланнымъ в т. ч. по сдѣланнымъ работамъ	Всего
				Содержание мѣстъ и управленія	Содержание городовскихъ мѣстъ и управленія	Устройство городовскихъ мѣстъ и управленія	Выдача воинскимъ чинамъ и др. казенныхъ по военной части по военной части	Содержание городскихъ работъ и др. работъ и др. работъ и др. работъ	Уплата долговъ и составленіе казначействъ	Мелочныя и расходы казначействъ		
Итого	192800	0	60000	9222	12972	—	6138	6018	3001	106608	33311	130313
Пячки	3594	82	1233	482	227	—	101	—	80	2171	20	2190
Видлиславль	2316	12	3122	228	291	—	418	—	188	4330	—	4330
Вержболово	2501	36	3052	204	111	—	828	—	121	2521	—	2521
Волковичи	6825	21	2021	1190	813	—	332	—	232	6214	228	13006
Прейли	3221	34	2122	202	212	—	241	—	124	2224	1222	4839
Мядиньшты	12302	14	6121	1190	241	—	1228	—	221	12024	2110	14200
Капыль	6022	61	4222	1810	122	—	1114	—	202	2292	192	10024
Сейны	4222	20	3012	282	122	—	208	—	282	4222	—	4222
Авдустовъ	3822	2	11210	908	220	—	2012	—	211	21221	12818	40222
Олевки	41002	16	20222	1221	211	—	1281	—	216	28200	11012	28212

Название городовъ.

Назначено къ расходо-ванію.	Руб.	Кол.	ДѢЙСТВИТЕЛЬНО ПРОИЗВЕДЕНО РАСХОДОВЪ ТЕКУЩИХЪ.							Итого.	Всего расхо-довъ.	
			Р	У	Б	Д	И.	Расходовъ единовремен.				
Сувалки	47063	49	20255	1257	3911	—	1781	47	949	28200	11072	39272
Августовъ	36936	2	11240	1068	3000	—	2649	9029	371	27357	12878	40235
Сейны	4522	59	3042	283	425	—	508	—	265	4523	—	4523
Кальварія	9925	94	4553	1870	1423	—	1114	—	302	9262	762	10024
Мариамполь	12205	14	6721	1109	2547	—	1326	—	321	12024	2476	14500
Прены	3571	34	2445	393	315	—	247	—	154	3554	1275	4829
Волковышки	9692	21	5024	1160	1873	—	932	—	225	9214	3795	13009
Вержолово	5297	39	3025	204	1177	—	658	—	157	5221	—	5221
Владиславовъ	5316	12	3153	556	637	—	416	—	168	4930	—	4930
Шаки	3269	85	1533	455	527	—	107	—	89	2711	59	2770
Итого	137800	9	60991	8355	15835	—	9738	9076	3001	106996	32317	139313

В Ъ Д О М О С Т Ъ

о пожарахъ въ Сувалкской губерніи

за 1906 годъ.

У ѣ з д ы .

	Въ зимне мѣсяцъ.				Въ весенне мѣсяцъ.				Въ лѣтне мѣсяцъ.				Въ осенне мѣсяцъ.				Всего въ году.						Причины пожаровъ.				
	Число пожаровъ.		Сумма убытковъ.		Число пожаровъ.		Сумма убытковъ.		Число пожаровъ.		Сумма убытковъ.		Число пожаровъ.		Сумма убытковъ.		Число пожаровъ.		Сумма убытковъ.		Отъ молнии.	Отъ дурного устройства печей и трубъ.	Отъ неосторожности.	Отъ пожара.	Отъ другихъ причинъ.		
	Число пожаровъ.	Сумма убытковъ.	Число пожаровъ.	Сумма убытковъ.	Число пожаровъ.	Сумма убытковъ.	Число пожаровъ.	Сумма убытковъ.	Число пожаровъ.	Сумма убытковъ.	Число пожаровъ.	Сумма убытковъ.	Число пожаровъ.	Сумма убытковъ.	Число пожаровъ.	Сумма убытковъ.											
Руб.	Коп.	Руб.	Коп.	Руб.	Коп.	Руб.	Коп.	Руб.	Коп.	Руб.	Коп.	Руб.	Коп.	Руб.	Коп.	Руб.	Коп.	Руб.	Коп.	Руб.	Коп.	Руб.	Коп.				
Августовскій	4	4	1634	50	11	68	30644	52	19	26	24133	9	8	19	5099	41	42	117	61512	42	4	1	2	2	33		
Бладиславскій	21	21	5811	75	12	12	2206	50	19	19	6072	15	32	4567	67	77	84	18658	11	3	9	10	2	53			
Волковыишскій	22	24	7268	82	19	24	9735	68	17	18	7201	20	31	16901	15	88	97	41106	86	5	2	9	13	59			
Кальварійскій	10	10	4269	25	15	15	6114	17	35	36	19047	8	15	6453	8	75	76	35884	—	15	4	6	2	48			
Мариампольскій	16	16	4272	18	27	62	32169	81	36	38	29973	6	40	13725	20	117	156	80140	86	12	4	4	10	87			
Сейнскій	4	6	2256	50	5	6	1379	90	17	24	6538	12	22	7516	21	48	58	17690	74	8	4	4	4	28			
Суваляскій	10	12	4761	33	15	15	4507	77	22	30	8745	6	13	3181	57	60	70	21196	30	12	12	11	8	17			
Итого	87	93	30274	33	104	202	86758	35	165	191	101712	38	172	57444	29	507	658	276189	29	59	36	46	41	325			

№ п/п	Имя	Возраст	Секс	Состояние	Сумма		Средний доход	Средний расход	Средний остаток	Средний баланс	Средний оборот	Средний оборачиваемость
					Руб.	Коп.						
192	Сорокин А.И.	41	М	2	6152	42	1150	42	1150	6152	42	1150
202	Сорокин А.И.	67	М	10	1828	118	1300	118	1300	1828	118	1300
217	Сорокин А.И.	12	М	9	4106	80	3700	80	3700	4106	80	3700
121	Сорокин А.И.	8	М	6	3284	121	2800	121	2800	3284	121	2800
140	Сорокин А.И.	20	М	4	8040	280	7500	280	7500	8040	280	7500
221	Сорокин А.И.	21	М	4	12600	24	12000	24	12000	12600	24	12000
213	Сорокин А.И.	21	М	11	2100	30	2000	30	2000	2100	30	2000
121	Сорокин А.И.	20	М	40	24000	20	22000	20	22000	24000	20	22000

Виды смертей	Желтая смертность		Смертность от голода		Смертность от голода		Смертность от голода		Смертность от голода		Итого
	Смертность	Смертность	Смертность	Смертность	Смертность	Смертность	Смертность	Смертность	Смертность	Смертность	
Сейский	4	1	2	3	2	2	1	2	2	2	4
Мазьковский	3	7	10	1	2	6	1	3	7	10	21
Клязьминский	1	2	3	2	2	2	2	2	3	2	12
Волковичский	1	2	3	1	2	3	1	2	3	2	12
Вязьмовский	1	5	6	—	—	—	—	—	—	—	6
Авдустовский	—	—	—	—	—	—	—	—	—	—	—
Сувальский	2	3	2	2	3	2	1	2	3	2	12
Итого в губернии	13	24	37	8	7	23	1	30	8	2	151
Итого в уездах	12	21	33	7	7	19	1	26	8	1	146
Итого в городе	1	3	4	1	—	—	—	—	—	—	5

В Ъ Д О М О С Т Ъ

о насильственныхъ и случайныхъ смертяхъ въ Сувальской губернии за 1906 годъ.

Города и уезды

спиз и сдлженостн		ЖЕ П Р Т Н													
Всело дмбно олр нг-		Н	Г	С	Л	К	В	Ж	Н	Р	Н	Ж	К	Ш	М
Н		С	Л	К	В	Ж	Н	Р	Н	Ж	К	Ш	М		
Лхр сдлженостн		С													
Дмбно олр нг-		С													
дн, зрвемн		С													
Дмтно до смб-		С													
Длондо		С													
Сзмвзно		С													
Дмбно олр дмбр		С													
Слврно н дмно		С													
Ср вгсолр		С													
Землено н дмно		С													
Од дмства		С													
Одмо монжен		С													
Лрлр		С													
Горба	Субант	-	-	-	-	-	-	-	-	-	-	-	-	-	-
1	Августов	-	-	-	-	-	-	-	-	-	-	-	-	-	-
1	Евдн	-	-	-	-	-	-	-	-	-	-	-	-	-	-
-	Волк	-	-	-	-	-	-	-	-	-	-	-	-	-	-
-	Кль	-	-	-	-	-	-	-	-	-	-	-	-	-	-
2	Мдрл	-	-	-	-	-	-	-	-	-	-	-	-	-	-
-	Сейн	-	-	-	-	-	-	-	-	-	-	-	-	-	-
4	10	-	-	-	-	-	-	-	-	-	-	-	-	-	-
10	10	-	-	-	-	-	-	-	-	-	-	-	-	-	-
4	12	-	-	-	-	-	-	-	-	-	-	-	-	-	-
7	22	-	-	-	-	-	-	-	-	-	-	-	-	-	-
2	17	-	-	-	-	-	-	-	-	-	-	-	-	-	-
4	10	-	-	-	-	-	-	-	-	-	-	-	-	-	-
10	30	-	-	-	-	-	-	-	-	-	-	-	-	-	-
8	10	-	-	-	-	-	-	-	-	-	-	-	-	-	-
20	20	-	-	-	-	-	-	-	-	-	-	-	-	-	-
24	148	-	-	-	-	-	-	-	-	-	-	-	-	-	-

10

11

Перечень преступлений
и проступков

Перечень преступлений и проступков	Общее число преступлений.		Изъ общего числа преступлений.				Изъ общего числа преступлений.				Число лиц обвиняемых въ преступленияхъ или проступкахъ.			
	Обнаружено непосредственно чинами земской стражи.	По какому стража произвела розыскы и въсповныхъ обнаружѣла.	По какому стража произвела розыскы, но виновныхъ не обнаружѣла.	Сообщено Судебн. Сѣдан. для пресѣлованія виновныхъ въ общахъ судебныхъ учрежденіяхъ.	Передано для разбора въ мировые и гминые суды.	Сообщено административнымъ властямъ, для разрядыено административнаго порядка.	Сообщено.			Повергнутыхъ задержанію на основаніи ст. 288 Уст. Угол. Судопр. и другихъ законоположеній.	О которыхъ сообщено подкащикамъ Судебныхъ властей или другимъ, означеннымъ въ графикахъ 1, 3, 5 и 10.	Итого.		
							Жандармскому управленію.	Военнымъ властямъ.	Казеннымъ управленіямъ.					
<i>Преступленія противъ вѣры:</i>														
Ст. 1) Отступленіе отъ вѣры и церковныхъ постановленій (ст. 176—209 Улож. о наказ. 1866 года)	285	—	285	—	—	—	—	—	—	—	—	285	285	—
Ст. 2) Другія преступленія противъ вѣры (ст. 210—240 Уложеп., 35—36 Уст. о наказ.).	—	—	—	—	—	—	—	—	—	—	—	—	—	—
<i>Преступленія государственныя и противъ порядка управленія:</i>														
Ст. 3) Противъ верховной власти (ст 241—261 Улож.) .	11	6	5	—	6	—	—	3	2	—	6	9	15	—
Ст. 4) Противъ порядка управленія (262—275, 318—328 Улож.)	166	98	48	20	3	—	97	55	1	2	137	100	237	—
Ст. 5) Другія преступленія противъ порядка управленія (276—317 Ул., 29—34 Уст.).	537	445	76	16	5	226	241	—	3	5	54	466	520	—
Ст. 6) По службѣ государственной и общественной (329—505 Улож.)	3	2	—	1	—	—	3	—	—	—	—	3	3	—
Ст. 7) Противъ постановленій о повинностяхъ военной и земскихъ (506—547 Улож.) .	164	97	67	—	1	57	79	—	5	8	6	100	106	—
Ст. 8) Противъ народнаго здравія и продовольствія (831—921. Улож., 57, 102—116 Уст.)	220	184	36	—	18	122	57	—	—	1	—	198	198	—
Ст. 9) Составленіе шаяктъ и пристано-держательство (922—931 Ул.)	1	1	—	—	—	1	—	—	—	—	—	1	1	—
Ст. 10) Противъ общественнаго порядка и спокойствія: а) ложные доносы, показанія и пр. (939—946 Улож.)	235	222	13	—	1	49	172	—	—	—	16	215	231	—
б) бродяжничество и нарушение паспортной системы (947—983 Улож., 58—64 Уст. о наказ.)	488	395	91	2	2	111	320	—	1	—	255	257	512	—
в) другія нарушенія общественнаго порядка и спокойствія (933—938, 984—992 Улож. 37—42, 47—51 Уст. о наказ.)	427	312	110	5	1	199	80	—	61	—	43	404	447	—
Ст. 11) Противъ общественной нравственности (993—1003 Улож., 43—45 Уст.)	122	122	—	—	2	69	51	—	—	—	31	132	163	—
Ст. 12) Нарушенія постановленій о печати (1004—1048 Улож.)	4	4	—	—	—	—	4	—	—	—	—	4	4	—
Ст. 13) Противъ постановленій о воспитаніи юношества (дѣйствуютъ мѣстныя указы).	12	6	6	—	1	—	5	—	5	—	—	—	5	—
Ст. 14) Противъ общественнаго благоустройства (1054—1057 Улож., 52—56 Устава о наказ.)	1182	991	191	—	32	435	548	—	—	—	189	934	1123	—
Ст. 15) Противъ уставовъ: строительнаго, почтоваго и телеграфическаго (1058—1075, 1078—1148 Улож., 65—87, 99—100 Устава).	291	211	71	9	7	195	79	7	—	—	1	284	285	—

Число преступленій, упомянутыхъ въ Графѣ 4 предвѣныхъ ведомостей, по коимъ стража, производя розыскы, виновныхъ не обнаружѣла уже по представленію обвиняемыхъ въ правосудіе.

Перечень преступлений
и проступков

Общее число преступлений.	Изъ общаго числа преступлений.				Изъ общаго числа преступлений.						Число лицъ обвиняемыхъ въ преступленияхъ или проступкахъ.			
	Обнаружено непосредственно чинами земской стражи.	По какимъ стража произвела розыски и выписныхъ обнаружена.	По какимъ стража произвела розыски, новинныхъ не обнаружена.	Сообщено Судебн. Слѣдств. для пресѣлованія виновныхъ въ общихъ судебныхъ учрежденіяхъ.	Передано для разбора въ мировые и гминные суды.	Сообщено администрациивнмъ властямъ, для разрѣшено административныхъ порядкомъ.	Сообщено.		Жандармскому управленію.		Военнымъ властямъ.	Казеннымъ управленіямъ.	Поверенныхъ заформали по основаніи ст. 258 Уст. Угол. Судопр. и другихъ законоположеній.	О которыхъ сообщено подлежащимъ Судебнымъ властямъ или другимъ означеннымъ въ графахъ 7, 8, 9 и 10.

Число преступлений, упомянутыхъ въ графахъ 4, 7, 8, 9 и 10, по коимъ стража, провадомъ розыски, виновныхъ обнаружена уже по представленію пономанныхъ ведомостей.

Ст. 16) Противъ осторожности отъ пожаровъ (1076—1077 Улож., 88—98 Уст. о наказ.) .
Ст. 17) Противъ уставовъ о кредитѣ, торговлѣ и промышленности (1149—1404 Улож.).
Ст. 18) Противъ законовъ о состояніяхъ (1405—1440, 1446—1448 Ул. 1866 года, ст. 916—920 1847 года) . . .

Преступленія противъ собственности государства:

Ст. 19) Противъ уставовъ монетныхъ (556—581 Улож.)
Ст. 20) Противъ постановленій о питейномъ сборѣ (665—714 Улож.) . . .
Ст. 21) Противъ уставовъ таможенныхъ (744-821 Улож.)
Ст. 22) Противъ постановленій о казенныхъ лѣсахъ (822—830 Улож.) . . .
Ст. 23) Другія преступленія (582—664 Улож.) . . .

Преступленія противъ личности:

Ст. 24) Смертоубійство (1449—1471 Улож.) . . .
Ст. 25) Самоубійство (1472—1476 Улож.) . . .
Ст. 26) Нанесеніе ранъ, увѣчий и оставленіе человѣка въ опасности (1477—1522 Улож.) . . .
Ст. 27) Противъ чести вообще (1533—1548 Ул., 130—142 Устава) . . .
Ст. 28) Противъ чести и цѣломудрія женщинъ (1523—1532 Улож.) . . .
Ст. 29) Противъ правъ семейственныхъ (1549—1600 Ул., 143—144 Уст.) . . .

Преступленія противъ частной собственности:

Ст. 30) Завладѣніе недвижимымъ имуществомъ (1601—1605 Улож.) . . .
Ст. 31) Истребленіе чужого имущества (1606--1625 Улож.)
Ст. 32) Разбой и грабежъ (1627--1643 Улож.) . . .
Ст. 33) Кража, мошенничество, присвоеніе и пользованіе чужимъ имуществомъ (1644—1682 Улож., 145—181 Устава о наказ.) . . .
Ст. 34) Преступленія и проступки по договорамъ и обязательствамъ (1686—1711 Улож.) . . .

711	625	74	12	10	230	431	—	—	—	—	—	—	8	280	688	—
12	12	—	—	—	—	3	9	—	—	—	—	—	—	12	12	—
—	—	—	—	—	—	—	—	—	—	—	—	—	—	—	—	—
5	2	3	—	4	—	—	—	—	—	—	—	1	1	6	7	—
48	36	12	—	—	20	8	2	—	10	3	46	49	—	—	—	—
43	37	6	—	1	3	23	—	—	15	9	54	57	—	—	—	—
2	—	2	—	—	—	—	—	—	—	2	—	2	—	—	—	—
—	—	—	—	—	—	—	—	—	—	—	—	—	—	—	—	—
46	31	13	2	43	—	1	—	—	16	33	49	—	—	—	—	—
16	10	3	3	10	—	1	—	3	—	14	14	—	—	—	—	—
45	26	16	3	24	12	1	—	—	9	31	40	—	—	—	—	—
45	23	22	—	1	44	—	—	—	—	—	98	98	—	—	—	—
14	10	4	—	13	—	—	—	—	—	2	12	14	—	—	—	—
—	—	—	—	—	—	—	—	—	—	—	—	—	—	—	—	—
—	—	—	—	—	—	—	—	—	—	—	—	—	—	—	—	—
7	3	3	1	4	—	1	—	—	—	2	4	6	—	—	—	—
128	66	59	3	48	13	35	—	4	—	15	23	38	—	—	—	—
906	351	890	165	167	531	85	—	20	—	202	702	904	—	—	—	—

Перечень преступлений и проступков	Изъ общаго числа преступлений.				Изъ общаго числа преступлений.							Число лицъ обвиняемыхъ въ преступленияхъ или проступкахъ.		
	Общее число преступлений.	Обнаружено непосредственно чинами земской стражи.	По какимъ стража произвела розыскъ и виновныхъ обнаружила.	По какимъ стража произвела розыскъ, но виновныхъ не обнаружила.	Сообщено Судебн. Съезду для преслѣдованія виновныхъ въ общихъ судебныхъ учрежденіяхъ.	Передано для разбора въ мировые и гминные суды.	Сообщено административнымъ властямъ, для разрѣшенія административныхъ порядковъ.	Сообщено.			Подлежитъ задержанію на основаніи ст. 268 Уст. Угол. Судопр. и другихъ законоположеній.	Ослѣдуетъ, сообщено подзащитнымъ Судебнымъ властямъ или другимъ, означеннымъ въ графикахъ 7, 8, 9 и 10.	Итого.	
								Жандармскому управленію.	Военнымъ властямъ.	Казеннымъ управленіямъ.				
<i>Проступки, предусмотрѣнные закономъ 20 сентября 1876 года:</i>														
Ст. 35) Нарушеніе правилъ о полицейскомъ надзорѣ и содержаніи оружія (§§ 1 и 2 закона 20 сентября 1876 года, разосланъ при цирк. 11 декабря 1876 г. № 110).	176	129	47	—	—	12	124	1	2	—	—	142	142	—
Ст. 36) Несоблюденіе противнымъ духовенствомъ нѣкоторыхъ правилъ о богослуженіяхъ, исполненіи духовныхъ требъ и проч. (§§ 3 и 4 того же закона).	2	2	—	—	—	—	2	—	—	—	—	2	2	—
Ст. 37) Сооруженіе памятниковъ, пошеніе траура и т. п., имѣющее политическое значеніе (§§ 5, 6 и 7).	15	15	—	—	—	—	15	—	—	—	—	15	15	—
Ст. 38) Вообще нарушеніе распоряженій, установленныхъ во время существованія въ губерніяхъ Царства Польскаго военнаго положенія (§8)	44	43	1	—	2	9	33	—	—	—	8	36	44	—
Ст. 39) Противъ личной безопасности (117—129 уст. о наказ.														
Ст. 40) Разгромы и ограбленія гминныхъ управленій, почтовыхъ отдѣленій, начальныхъ училищъ, казенныхъ винныхъ лавокъ, чайныхъ попечительствъ о народной трезвости и канцелярій казенныхъ лѣсничихъ	3	2	—	—	3	3	—	—	—	—	—	—	2	—
Ст. 41) Разоруженіе земской стражи														
Ст. 42) Проступки, предусмотрѣнные закономъ 20 сентября 1878 года														

Примѣчанія. 1) Въ томъ числѣ было случаевъ поджигательства 17, конокрадства 113, содержанія безъ дозволенія оружія 136 и подкупа стражниковъ 11.
 2) Въ числѣ задержанныхъ (ст. 10 б) бѣглыхъ арестантовъ, военныхъ дезертировъ, бродягъ всякаго рода и русскихъ подданныхъ за неимѣніемъ паспортовъ или имѣющихъ подложные 259 и иностранцевъ за неимѣніемъ письменнаго вида или имѣющихъ подложные 60.
 3) Произведено обысковъ: по распоряженію непосредственнаго Начальства 238 и по личному усмотрѣнію земскихъ стражниковъ 881.
 4) По уклоненію отъ выполненія приговора суда 15; незакон. дѣйствій, имѣющ. политич. характеръ, ксендзовъ—5.

№ по порядку	Учрежденіе	зубовицкія вѣдніе до вѣ- Осваивлю за-	вѣдо-	Возмо- вѣдо-	сообщихъ	Среднее число	по скарпу 1000 г.	число збоваисн
70	Св. Петра и Павла	41	687	661	661	62	Сувалская — св. Петра и Павла	
30	орбская	—	231	278	278	28	орбская	
19	Св. Седра	—	201	244	244	16	Александровская — св. Седра	
25	Св. Симона	—	—	—	—	—	Св. Симона	
28	Сувалская	—	—	—	—	—	Сувалская	
24	Св. Маргариты	—	183	231	231	22	Мариямпольская — св. Маргариты	
4	Св. Варвары	—	—	—	—	—	Св. Варвары	
200	Итого	111	1038	2001	2001	193	Итого	

ВѢДОМОСТЬ

о движеніи больныхъ въ больницахъ по Сувалской губерніи за 1906 годъ.

Б о л ь н и ц ы.	Число кроватей по смѣтѣ 1906 г.	Общее число больныхъ.	И з ъ н и х			Оста- лось.
			Вызоро- вѣло.	Оставило за- веденіе до вы- здоровленія.	Умерло.	
Сувалкская—св. Петра и Павла	62	861	687	41	63	70
„ еврейская	28	278	221	—	27	30
Августовская—св. Сергія	16	244	201	—	24	19
Сейнская—св. Симеона.	13	300	199	66	10	25
Кальварійская—св. Георгія	22	139	98	7	6	28
Маріампольская—св. Маргариты.	22	221	183	—	14	24
Кальварійская тюремная	30	54	49	—	1	4
Итого.	193	2097	1638	114	145	200

Названіе заведенія

I Больницы

Въ городѣ Сувальскѣхъ
 Св. Петра и Павла
 Еврейская
 Въ уездныхъ городкахъ:
 Мядзисполъ—св. Маргариты
 Сейнахъ—св. Симеона
 Казвадинъ—св. Георгия
 Аушторъ—св. Сергія

ВѢДОМОСТЬ

о доходахъ благотворительныхъ заведеній Сувальской

губерніи за 1906 годъ.

Въ городѣ Сувальскѣхъ	53	30	120	60	—	—	—	—	—
III Дѣтскія пріюты	—	—	—	—	—	—	—	—	—
Въ городѣ Сувальскѣхъ	2	50	44	81	—	—	—	—	—
IV Сувальское христіанское брат- вотворительное общество	—	—	404	12	—	—	—	—	—
Всего	102	90	2044	167	—	—	—	—	—

12312

Названіе заведеній.	И С О С Т										У Ч Е Т Н Ы Й										Осталося въ недомѣхъ доходовъ къ 1-му январю 1907 года.							
	ВЪ СЧЕТЪ СМѢТНАГО НАЧЕНІЯ					1906 ГОДА.					Въ счетъ недомѣхъ за прежние до отчетнаго года время.	Осталося въ наличности отъ 1905 г.	Всего было въ приходѣ.															
	Съ недвижимыхъ имуществъ.	Процентовъ отъ капиталовъ.	Пособій отъ правитель-ства.	Пособій отъ городовъ.	Отъ городовъ, удержавъ за соображеніе акцій и облигаций въ пользу и на пользу бѣднѣйшихъ.	Денежныя доходы.	По жертвованіямъ и сборамъ съ разныхъ спектаклей.	Изъ разныхъ случайныхъ источниковъ.	Итого.	Р				У	В	П	И	К	О	П		Е	Й	К	И.			
I. Больницы.																												
Въ городѣ Сувалкахъ:																												
Св. Петра и Павла	—	—	44	15	—	—	120	—	5317	67	—	—	109	65	279	49	5870	96	5874	33	704	82	12450	11	7443	88		
Еврейская	—	—	21	95	—	—	—	—	1264	18	—	—	30	—	1	73	1317	86	3742	22	76	87	5136	95	4900	62		
Въ уѣздныхъ городахъ:																												
Мариамполь—св. Маргариты	—	—	445	25	—	—	154	52	1370	16	—	—	287	1	1	46	2258	40	1332	53	14	51	3605	44	1249	88		
Сейнахъ—св. Симеона	50	10	528	31	—	—	15	—	1031	81	—	—	32	47	3	48	1661	17	987	49	225	66	2874	32	2431	87		
Кальварія—св. Георгія	—	—	258	15	—	—	106	70	1967	93	—	—	85	50	29	80	2448	8	1879	70	2	84	4330	62	3048	29		
Августовъ—св. Сергія	—	—	176	45	—	—	462	8	1363	30	—	—	65	21	52	85	2119	89	1348	8	5	91	3473	88	1860	53		
Итого	50	10	1474	26	—	—	858	30	12315	3	—	—	609	84	368	81	15676	36	15164	35	1030	61	31871	32	20935	7		
II. Домъ Признанія.																												
Въ гор. Сувалкахъ	53	30	120	60	—	—	—	—	—	—	—	—	—	—	449	90	623	80	157	82	78	77	860	39	147	80		
III. Дѣтскій пріютъ.																												
Въ гор. Сувалкахъ	2	50	44	81	—	—	—	—	—	—	—	—	—	—	658	83	538	60	1244	74	52	79	67	81	1365	34	44	95
IV. Сувальское христіанское благотворительное общество																												
Всего	105	90	2044	16	—	—	858	30	12315	5	354	2	1896	58	2075	73	19649	74	15468	96	1307	32	36426	2	21277	82		

№	Имя	Пол	Возраст	1907 г.		1908 г.		1909 г.		Примечание
				М	Д	М	Д	М	Д	
1	Владимир	М	10	10	10	10	10	10	10	
2	Александр	М	12	12	12	12	12	12	12	
3	Сергей	М	15	15	15	15	15	15	15	
4	Иван	М	18	18	18	18	18	18	18	
5	Петр	М	20	20	20	20	20	20	20	
6	Антон	М	22	22	22	22	22	22	22	
7	Василий	М	25	25	25	25	25	25	25	
8	Николай	М	28	28	28	28	28	28	28	
9	Константин	М	30	30	30	30	30	30	30	
10	Александр	М	32	32	32	32	32	32	32	
11	Сергей	М	35	35	35	35	35	35	35	
12	Иван	М	38	38	38	38	38	38	38	
13	Петр	М	40	40	40	40	40	40	40	
14	Антон	М	42	42	42	42	42	42	42	
15	Василий	М	45	45	45	45	45	45	45	
16	Николай	М	48	48	48	48	48	48	48	
17	Константин	М	50	50	50	50	50	50	50	
18	Александр	М	52	52	52	52	52	52	52	
19	Сергей	М	55	55	55	55	55	55	55	
20	Иван	М	58	58	58	58	58	58	58	
21	Петр	М	60	60	60	60	60	60	60	
22	Антон	М	62	62	62	62	62	62	62	
23	Василий	М	65	65	65	65	65	65	65	
24	Николай	М	68	68	68	68	68	68	68	
25	Константин	М	70	70	70	70	70	70	70	
26	Александр	М	72	72	72	72	72	72	72	
27	Сергей	М	75	75	75	75	75	75	75	
28	Иван	М	78	78	78	78	78	78	78	
29	Петр	М	80	80	80	80	80	80	80	
30	Антон	М	82	82	82	82	82	82	82	
31	Василий	М	85	85	85	85	85	85	85	
32	Николай	М	88	88	88	88	88	88	88	
33	Константин	М	90	90	90	90	90	90	90	
34	Александр	М	92	92	92	92	92	92	92	
35	Сергей	М	95	95	95	95	95	95	95	
36	Иван	М	98	98	98	98	98	98	98	
37	Петр	М	100	100	100	100	100	100	100	

0

1

ВѢДОМОСТЬ

о числѣ учебныхъ заведеній и учащихся въ Сувалкской
губерніи за 1906 годъ.

Учебныя заведенія.	Въ губерномъ городъ.			Въ убадныхъ п заштатныхъ городахъ.			Въ убадахъ.			Всего въ губернии.			
	Число учеб-ныхъ заве-дешъ.	Число учащихъ.		Число учеб-ныхъ заве-дешъ.	Число учащихъ.		Число учеб-ныхъ заве-дешъ.	Число учащихъ.		Число учеб-ныхъ заве-дешъ.	Число учащихся.		
		Муж. пола.	Жен. пола.		Муж. пола.	Жен. пола.		Муж. пола.	Жен. пола.		Муж. пола.	Жен. пола.	Обоего пола.
Гимназіи { мужскія	1	310	—	1	327	—	—	—	—	2	637	—	637
Гимназіи { женскія	1	—	269	—	—	—	—	—	—	1	—	269	269
Казенныя начальныя училища:													
Четырехклассное городское	—	—	—	1	70	—	—	—	—	1	70	—	70
Трехклассное городское	—	—	—	1	139	—	—	—	—	1	139	—	139
Двухклассныя	—	—	—	5	515	237	2	153	139	7	668	376	1044
Одноклассныя общія	4	250	48	9	520	143	155	5545	2276	168	6315	2467	8782
Одноклассныя женскія	1	—	79	5	—	344	1	—	6	7	—	429	429
Еврейскія общія	1	22	75	4	70	202	6	91	152	11	183	429	612
Спеціальныя учебныя заведенія:													
Вейверская учительская се-минарія	—	—	—	—	—	—	1	94	—	1	94	—	94
Сейнская римско-католиче-ская семинарія	—	—	—	1	72	—	—	—	—	1	72	—	72
Воскресно - ремесленныя училища	—	—	—	2	54	—	—	—	—	2	54	—	54
Частныя училища:													
Семиклассныя женскія учи-лища	1	—	82	2	—	181	—	—	—	3	—	263	263
Четырехклассное мужское училище	—	—	—	1	38	—	—	—	—	1	38	—	38
Четырехклассное женское училище	—	—	—	1	—	42	—	—	—	1	—	42	42
Двухклассныя начальныя	2	—	92	1	17	—	—	—	—	3	17	92	109
Одноклассныя начальныя	5	41	191	8	70	89	6	83	142	19	194	422	616
Религіозныя евангеличе-скія училища или кан-тораты общія	—	—	—	—	—	—	4	91	49	4	91	49	140
Итого	16	623	836	42	1892	1238	175	6057	2764	233	8572	4853	13410
Еврейскіе хедеры	21	177	—	58	1160	18	101	840	16	180	2177	34	2211
Всего	37	800	836	100	3052	1256	276	6897	2780	413	10749	4872	15621

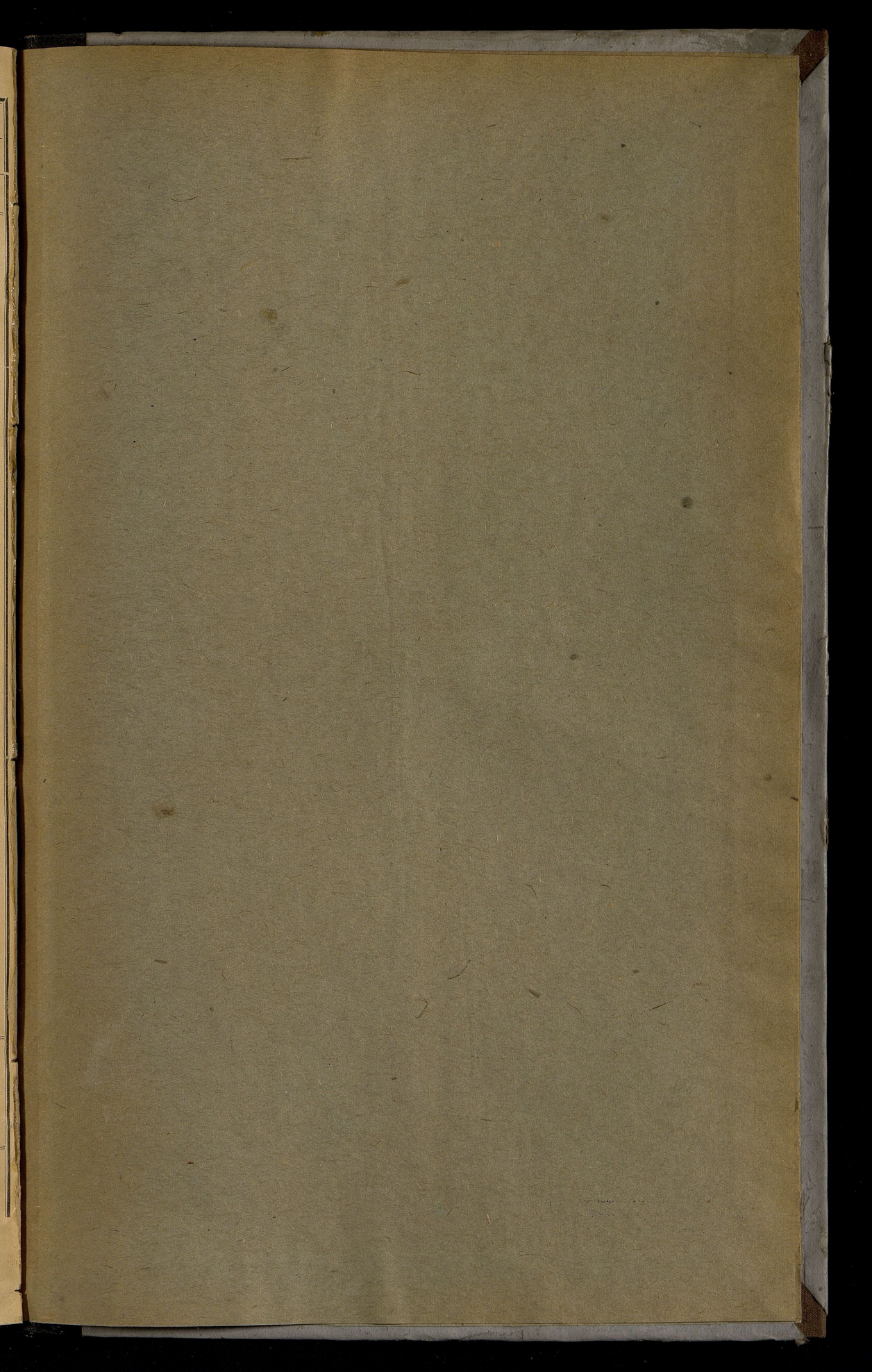

—
—
o

f

E

Dec 12p

neg 5p

Ill

