

I  
5069  
За 1901 годъ

I  
5069

# ОБЗОРЪ ГОРОДА ВАРШАВЫ

за 1901 годъ.

Библиотека Центрального  
статистического Управления  
МРО. 1924  
Дно 43531  
Шифр. №

(Приложеніе ко Всеподданнѣйшему Отчету).

И

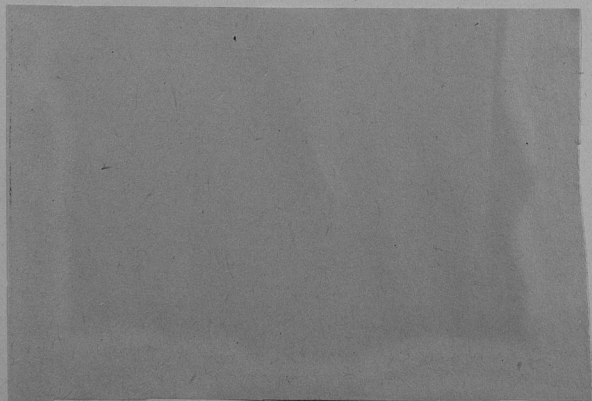

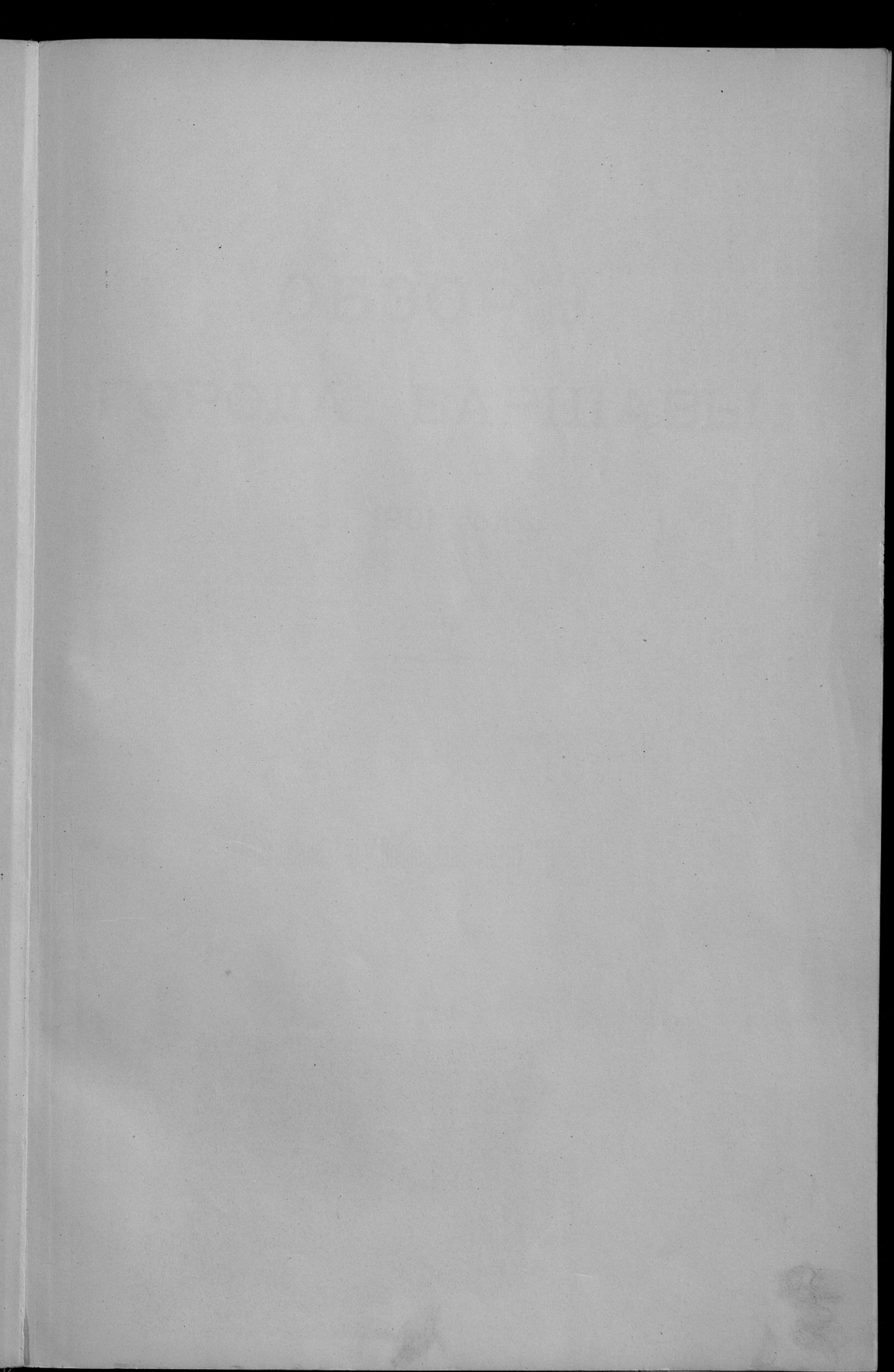

90021

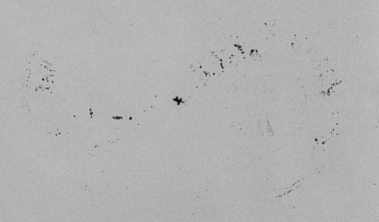

449a  
II-5

I  
5069

# ОБЗОРЪ ГОРОДА ВАРШАВЫ

за 1901 годъ.

99924

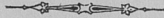

(Приложеніе ко Всеподданнѣйшему Отчету).

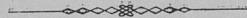

30 1938

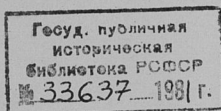

Печатано въ Типографіи при Канцеляріи Варшавскаго Оберъ-Полицеймейстера.

# ОГЛАВЛЕНІЕ СТАТЕЙ

Обзора города Варшавы за 1901 годъ.

## I. Производительныя силы и экономическая дѣятельность.

	Стр.
а) Населеніе . . . . .	1
б) Промышленность фабрично-заводская и ремесленная . . . . .	3
в) Торговля . . . . .	4

## II. Подати и повинности.

а) Государственные налоги и городскіе сборы . . . . .	5
б) Отправленіе натуральныхъ повинностей . . . . .	5

## III. Общественное благоустройство и благочиніе.

а) Казенныя и общественныя зданія и инженерныя сооруженія . . . . .	6
б) Средства сообщенія . . . . .	10
в) Народная нравственность . . . . .	11
г) Аресты и тюрьмы . . . . .	14
д) Пожары . . . . .	18
е) Различныя происшествія и народныя бѣдствія . . . . .	19

## IV. Народное здравіе и общественное призрѣніе.

а) Врачи . . . . .	20
б) Санитарная часть . . . . .	26
в) Больницы . . . . .	29
г) Частныя лечебныя заведенія . . . . .	31
д) Мѣры противъ распространенія сифилиса и венерическихъ болѣзней . . . . .	32
е) Эпидеміи . . . . .	—
ж) Ветеринарная часть . . . . .	34
з) Насильственные и случайныя смерти . . . . .	38
и) богадѣльни и пріюты . . . . .	39

## V. Народное просвѣщеніе.

а) Учебныя заведенія . . . . .	43
б) Ученныя общества, музеи, библиотеки и проч . . . . .	44

## ВѢДОМОСТИ.

- № 1. О ремесленникахъ.  
№ 2. О фабрикахъ и заводахъ.  
№ 3. О движеніи населенія.  
№ 3а. О населеніи по вѣроисповѣданіямъ.  
№ 4. О поступленіи городскихъ сборовъ.  
№ 5. О числѣ и родѣ преступленій, дѣла о которыхъ были въ разсмотрѣніи общихъ судебныхъ установленій въ гор. Варшавѣ.  
№ 5а. О числѣ лицъ приговоренныхъ къ наказаніямъ и оправданныхъ Мировыми Судебными учрежденіями.  
№ 6. О пожарахъ.  
№ 7. О насильственныхъ и случайныхъ смертяхъ.  
№ 8. О числѣ учебныхъ заведеній и учащихся.  
№ 9. О доходахъ и расходахъ больницъ и благотворительныхъ заведеній.  
№ 9а. О числѣ лицъ, пользовавшихся въ больницахъ и благотворительныхъ заведеніяхъ.  
Лит. а. О числѣ разнаго рода зданій.  
Лит. б. О числѣ мѣсть, требующихъ особаго надзора полиціи.
-

# О Б З О Р Ъ

## города Варшавы за 1901 годъ.

### I. Производительныя силы и экономическая дѣятельность.

#### а) Населеніе.

Къ 1 Января отчетнаго 1901 года народонаселеніе города Варшавы составляло 711988 душъ обоого пола. Число это вмѣщаетъ въ себѣ постоянныхъ, т. е. приписанныхъ къ городу Варшавѣ, и непостоянныхъ жителей, за исключеніемъ войскъ и пріѣзжаго населенія.

Въ отчетномъ году населеніе, какъ отъ естественнаго прироста, такъ и вслѣдствіе переселенія, увеличилось на 24637 человекъ.

Естественный приростъ населенія выразился въ нижеслѣдующихъ цифрахъ:

Въ теченіе года составлено метрическихъ актовъ о рожденіи:

мужскаго пола . . . . .	13871	человѣкъ
женскаго пола . . . . .	12333	человѣка
Итого . . . . .	26204	человѣка

Въ числѣ родившихся въ 1901 году было:

	МУЖ. П.	ЖЕН. П.	ОВОЕГО П.
законныхъ . . . . .	12404	11003	23407
незаконныхъ . . . . .	1467	1330	2797

По вѣроисповѣданіямъ родившіеся распредѣляются:

	МУЖ. П.	ЖЕН. П.	ОВОЕГО П.
Православнаго исповѣд.	467	454	921
Римско-католич. „	8510	8141	16651
Протестантскаго „	408	366	774
Еврейскаго „	4486	3372	7858
Итого	13871	12333	26204

Въ теченіи года умерло:

мужескаго пола . . . . .	7929	человѣкъ
женскаго пола . . . . .	7487	человѣкъ
Итого . . . . .	15416	человѣкъ

По вѣроисповѣданіямъ умершіе распредѣляются слѣдующимъ образомъ:

	муж.	жен.	всего
Православнаго исповѣд.	236	165	401
Римско-католич. "	4923	4924	9847
Протестантскаго "	209	211	420
Еврейскаго "	2557	2187	4744
Магометанскаго "	4	—	4
Итого	7929	7487	15416

Среднимъ числомъ, въ 1901 году, на 1000 человѣкъ населенія приходилось смертныхъ случаевъ 21,65, причеиъ смертность по отдѣльнымъ вѣроисповѣданіямъ значительно разилась и выражалась: у православныхъ лишь 11,21, у католиковъ 24,59, у протестантовъ 20,77 и у евреевъ 18,62, смертными случаями на 1,000 жителей.

Въ 1901 году въ Варшавѣ заключено 6210 браковъ.

По вѣроисповѣданіямъ браки въ теченіе отчетнаго года представляются въ слѣдующемъ видѣ:

Православнаго исповѣданія . . . . .	321
Римско-католич. "	3947
Протестантскаго "	231
Еврейскаго "	1710
Магометанскаго "	1
Итого . . . . .	6210

Приписалось изъ иногородныхъ жителей въ число постоянныхъ: 1369 мужчинъ и 1240 женщинъ, а всего 2609 лицъ, въ томъ числѣ иностранцевъ принявшихъ подданство въ Россіи 97 мужчинъ и 48 женщинъ. Исключено изъ числа постоянныхъ жителей города припискою на жительство въ другихъ мѣстахъ края и Имперіи: 159 мужчинъ и 182 женщины, а всего 341 лицо, изъ нихъ уволилось изъ подданства Россіи, 11 муж. и 8 женщинъ.

Такимъ образомъ къ 1 Января 1902 года населеніе изъ постоянныхъ и непостоянныхъ жителей достигло 736625 душъ обоаго пола, въ томъ числѣ мужчинъ 359992 и женщинъ 376633; изъ нихъ постоянныхъ жителей 305212 и непостоянныхъ 431413.

Преобладающей элементъ населенія поляки-католики,— ихъ числится 417583 человекъ; затѣмъ евреи, коихъ значится 262824; русскаго-православнаго населенія, за исключеніемъ войскъ и приѣзжаго населенія, къ 1 Января 1902 г. состояло всего 36219 чел.; въ сравненіи съ 1900 годомъ число русскихъ увеличилось на 71 чел.

Иностранцевъ прибыло въ теченіе года 31212, въ томъ числѣ 14972 муж. и 16240 женщинъ, выбыло обратно за границу, внутрь края и Имперію 18131, изъ нихъ 7903 мужчинъ и 10228 женщинъ.

Цифровыя данныя о движеніи народонаселенія показаны въ вѣдомостяхъ №№ 3, 3а и 3б.

*б) Промышленность фабрично-заводская и ремесленная.*

Къ началу 1901 года въ гор. Варшавѣ состояло 495 фабрично-заводскихъ заведеній, подчиненныхъ дѣйствию закона о наймѣ рабочихъ на фабрики и заводы и о взаимныхъ отношеніяхъ фабрикантовъ и рабочихъ и о надзорѣ за заведеніями фабрично-заводской промышленности. Общее число рабочихъ во всѣхъ этихъ заведеніяхъ было 33224 человѣка.

Въ теченіи года исключено изъ состава фабрично-заводскихъ заведеній, частью вслѣдствіе уменьшенія ихъ до размѣровъ незначительныхъ ремесленныхъ заведеній, частью вслѣдствіе совершеннаго прекращенія дѣйствія, 23 промышленныхъ заведеній, занимавшихъ 1519 чел. рабочихъ.

Вновь открылось въ теченіи того же года и подчинено надзору фабричной инспекціи 23 заведенія съ числомъ рабочихъ 580 человѣкъ.

Такимъ образомъ къ концу 1901 г. въ дѣйствіи находилось всего 495 промышленныхъ заведеній фабрично-заводскаго характера съ 31207 рабочими.

Общая производительность всѣхъ этихъ заведеній, кромѣ закрытыхъ и вновь открытыхъ, опредѣлилась въ суммѣ около 57,805,071 руб.

Изъ обзора настоящихъ свѣдѣній видно, что по сравненію съ предыдущимъ годомъ число промышленныхъ заведеній осталось прежнее, число рабочихъ уменьшилось незначительно — на 3 %, производительность же по суммѣ стоимости уменьшилась на сумму около 9,5 мил. рублей, т. е. на 14%—относительно производительности 1900 года. Уменьшеніе суммы стоимости производства зависѣло главнѣйше отъ уменьшенія количества выработанныхъ товаровъ, для какихъ цѣлей фабрики уменьшили число рабочихъ часовъ въ сутки. Последнее повлекло соответственное уменьшеніе заработка рабочихъ. Уменьшеніе выработки товаровъ имѣло мѣсто въ производствахъ:—волоконистыхъ веществъ (свыше 25%), металлическихъ издѣлій (около 12 %), химическихъ, минеральныхъ веществъ и разнообразныхъ мелкихъ (свыше 20 %). Всѣ эти производства даютъ въ суммѣ около  $\frac{2}{3}$  общей производительности. Вызвано это уменьшеніе производства продолжающимся, хотя и въ меньшей уже степени, промышленнымъ кризисомъ. Въ нѣкоторыхъ производствахъ—по обработкѣ дерева, питательныхъ веществъ, животныхъ продуктовъ имѣло мѣсто незначительное увеличеніе выработки товаровъ. Констатированное обзоромъ, уменьшеніе числа рабочихъ всего на 3%—ниже дѣйствительнаго потому, что въ обзорѣ показано максимальное число рабочихъ, между тѣмъ по частямъ года, во время большого дѣлового затишья фабрики сокращали не только рабочее время, но и количество рабочихъ.

Въ мелкихъ цеховыхъ ремесленныхъ заведеніяхъ, не подлежащихъ надзору фабричной инспекціи, т. е. такихъ въ которыхъ работаетъ менѣе 16 человѣкъ рабочихъ и которая не пользовались паровыми, газовыми или другими механическими двигателями состояло въ отчетномъ году 2991 мастеръ, 7464 подмастерья съ 4676 учениками, причѣмъ общая производительность цеховыхъ ремесленныхъ заведеній составила около 14670034 рубля.

Цифровыя данныя о цеховыхъ ремесленникахъ и о фабрикахъ и заводахъ показаны въ вѣдомостяхъ № № 1 и 2.

в) Т о р г о в л я

Въ отчетномъ году торговля шла въ сравненіи съ прошлымъ годомъ болѣе благоприятно, отчего въ этомъ году было лишь 36 случаевъ объявленій торговой несостоятельности на сумму 142,189 руб.

Въ отчетномъ году, по примѣру прежнихъ лѣтъ, были устроены Городскимъ Магистратомъ двѣ ярмарки: въ іюнѣ—шерстяная и сентябрѣ—хмѣлевая.—На шерстяную ярмарку поступило шерсти всего 54363 пуд.; въ отношеніи торговыхъ оборотовъ ярмарка дала успѣшный результатъ: продано около  $\frac{2}{3}$  всего количества шерсти, причемъ тонкая шерсть была продана почти вся; цѣны на шерсть всѣхъ сортовъ въ сравненіи съ цѣнами 1900 года были ниже отъ 7—15 руб. на пентнерѣ, производительность шерсти, т. е. количество руна, получавшагося отъ одной овцы было удовлетворительно, но мытье и приготовленіе шерсти поставленной на ярмарку оказались сравнительно съ прошлогодними—хуже. На ярмаркѣ была устроена выставка барановъ въ количествѣ около 200 шт.: изъ нихъ продано около 50 штукъ по цѣнѣ отъ 40—120 руб.

На хмѣлевую ярмарку поступило хмѣля всего 11488 пуд.; сопоставляя поставку хмѣля отчетнаго года съ такой-же поставкою 1900 года оказывается, что въ 1901 году поставка хмѣля увеличилась на 3948 пудовъ; поставленный на ярмарку хмѣль, по своему качеству, далеко не отвѣчалъ требованіямъ и значительно уступалъ достоинству прошлогодняго, цвѣтъ хмѣля неособенный, въ большинствѣ партій преобладалъ второй сортъ, а кромѣ того многія партіи хмѣля были согрѣты. Торговля сдѣлки во время ярмарки были незначительны; продана лишь незначительная часть поставленнаго хмѣля по цѣнѣ 8 руб. за пудъ, но цѣна эта не можетъ служить мѣриломъ цѣны вообще на хмѣль, такъ какъ партіи проданнаго хмѣля были испорчены. По количеству урожай хмѣля 1901 г. слѣдуетъ считать полнымъ

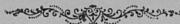

## II. Подати и повинности.

### а) Государственные налоги и городские сборы.

Въ отчетномъ году Государственные налоги и городскіе сборы вообще вносились населеніемъ исправно. Хотя поступленіе налоговъ и сборовъ закончилось недоимкою: по Магистрату Государственныхъ налоговъ на сумму 71657 руб. 12 коп. и городскихъ сборовъ 630055 руб. 23 коп., а по Губернскому Казначейству на сумму 331499 руб. 86 коп.; но это явленіе объясняется тѣмъ, что въ промышленномъ и торговомъ мѣрѣ сборы и налоги по преимуществу вносятся уже по закончаніи денежныхъ отчетовъ, т. е. съ наступленіемъ новаго года.

По утвержденнымъ на 1900 и 1901 гг. городскимъ росписямъ ожидалось доходовъ обыкновенныхъ: въ 1900 г.—5653353 руб. и въ 1901 г. 5918255 руб., т. е. въ 1901 году болѣе на 264902 руб. Городскіе расходы производились согласно утвержденной на 1901 г. росписи; по ней предполагалось обыкновенныхъ расходовъ 5918152 руб. 97 коп., а такъ какъ въ 1900 г. расходы составляли 5653189 руб. 50 коп., то въ 1901 году расходовъ было болѣе, чѣмъ въ предыдущемъ году на 264963 руб. 47 коп.

Сравнительныя данныя о числѣ свидѣтельствъ и билетовъ на право торговли и промысловъ за трехлѣтіе 1899, 1900 и отчетный 1901 гг. представляются въ слѣдующемъ видѣ: свидѣтельствъ на торговлю и промышленныя предпріятія выбрано: въ 1899 г. на сумму 1,038433 руб., въ 1900 г. на сумму 1045582 руб. и въ отчетномъ на 1020243 руб., т. е. въ сравненіи съ предшествующимъ годомъ доходъ отъ этого источника уменьшился на слишкомъ 25000 руб.

### б) Отправление натуральныхъ повинностей.

Изъ натуральныхъ повинностей вызываетъ усиленную дѣятельность воинская повинность, такъ какъ населяющіе г. Варшаву евреи постоянно изыскиваютъ всевозможныя средства къ уклоненію или избавленію отъ этой повинности. Въ отчетномъ году недоборъ составлялъ христіанъ 1 чел. и евреевъ 43 человека; не явилось къ призыву 153 чел. и изъ нихъ 107 евреевъ къ розыску неявившихся своевременно приняты мѣры, и кромѣ того члены еврейскихъ семействъ привлечены къ имущественной отвѣтственности.

### III. Общественное благоустройство и благочиніе.

#### А. а) *Казенныя и общественныя зданія.*

Казенныя и общественныя зданія въ гор. Варшавѣ состоятъ въ вѣдѣніи Варшавскаго губернскаго правленія, а потому отчетность о содержаніи и ремонтірованіи таковыхъ представляется въ обзорѣ Варшавскаго Губернатора.

#### б) *Инженерныя сооруженія и работы.*

Предѣлы города въ 1901 году не измѣнились.

Окружность гор. Варшавы, считая съ сѣвера: отъ р. Вислы по берегу рва, называемаго Менцелевымъ, до пересѣченія съ Млоцинскою улицею, по прямой линіи, до Бураковской улицы по улицамъ: Песковой, Повонзковской, по забору окружающему Повонзковское и Магометанское кладбища, по западнымъ границамъ города, прилегающимъ къ окрестнымъ деревнямъ Коло, Воля и Чисте, по Карольковой улицѣ, по забору окружающему товарную станцію Варшавско-Вѣнской желѣзной дороги, до пересѣченія съ Краковскимъ шоссе, дальше по серединѣ Мокотовскаго военнаго поля до Мокотовской заставы, по Закоповой дорогѣ, по Бельведерскому шоссе и оттуда по городскому валу, съ южной стороны города до рѣки Вислы,—составляетъ всего 8464 пог. саж.

Окружность предмѣстья Праги, считая: съ сѣвера отъ р. Вислы вокругъ Сливицкаго форта, по соединительной вѣтви и насыпи Привислинской желѣзной дороги, по граничной линіи съ имѣніемъ Гроховъ № 5, по Брестскому шоссе до рукава рѣки Вислы „Лаха“, составляетъ 6185 пог. саж.

За симъ окружность города на правомъ и лѣвомъ берегахъ р. Вислы составляетъ 14649 пог. саж.

Общая поверхность городекой земли подъ улицами, площадями, скверами, садами и кладбищами, въ теченіе отчетнаго года, вслѣдствіе открытія Виляновской улицы и нѣкоторыхъ новыхъ улицъ на территоріи больницы Младенца Иисуса увеличилась на 6108 кв. саж и составляетъ нынѣ—967655,17 кв. саж.

Въ теченіи отчетнаго года привведены слѣдующія инженерныя работы:

#### Мостовыя:

Новыя мостовыя устроены въ 1901 году на слѣдующихъ улицахъ:

а) изъ деревянныхъ торпеевъ на бетонномъ фундаментѣ устроены мостовыя на улицахъ: Гр. Коцебу, возлѣ Саксонскаго сада, на Гломацкой и Даниловичевской, улицѣ Фоксаль, на площади Св. Александра и на подъѣздѣ къ зданію Общества По-

ощрениа Художествъ; замѣнены изношенные деревянные торцы новыми—на двухъ улицахъ;

б) изъ деревянныхъ торцевъ на песку—на трехъ улицахъ;

в) изъ правильныхъ гранитныхъ торцевъ на бетонномъ основаніи устроены мостовыя: на частяхъ улицъ Серебряной, Товарной, Хмѣльной, Лешно, Дикой и Налевкахъ, а также на улицѣ Переѣздъ;

г) изъ клинкера на бетонномъ основаніи—на площ. Св. Александра;

д) изъ обыкновеннаго булыжнаго камня мостовыя устроены на четырнадцать улицахъ и площадяхъ, кромѣ того отремонтированъ лѣвый берегъ набережной рѣки Виелы, на Тамкѣ, при охранный дамбѣ.

### Т р о т у а р ы .

Новые бетонные тротуары устроены на пятидесяти шести улицахъ и площадяхъ, булыжные же тротуары устроены на всемъ протяженіи или частяхъ семи улицъ.

### Мостики, лѣстницы и перила.

Городскіе уличныя мостики на водосточныхъ каналахъ ремонтировались и упразднялись по мѣрѣ надобности контрактнымъ подрядчикомъ на сумму 4000 руб.

Новыя деревянные перила были устроены по Нововойсковой улицѣ при Кошиковой заставѣ, перила же изъ кованнаго желѣза—вокругъ сквера на Холодной улицѣ.

### Городскія плантаціи.

Къ 1-му января 1901 года пространство городскихъ плантацій составляло 171455 квадр. саж.

Въ теченіе 1901 года пространство сіе увеличилось на 2265 квадр. саж. и составило 173720 кв. саж. Увеличеніе сіе объясняется тѣмъ, что: 1) увеличено пространство полосъ зелени въ Бельведерской Аллеѣ, вообще на пространствѣ 600 кв. саж., 2) на фольваркѣ городского профоса Дитвальда устроены плантаціи на пространствѣ 1215 квадр. саж., 3) устроены скверъ вокругъ Гроховскаго памятника на пространствѣ 450 кв. саж., итого увеличеніе пространства составитъ, какъ выше, 2265 кв. саж. Въ виду же устраненія сквера по Бруковой улицѣ, пространствомъ 545 квадр. саж., по поводу постройки на семь мѣстѣ дома для городского инженера, общее пространство плантацій увеличилось на 1720 кв. саж.

Къ 1 января 1901 года по аллеямъ, городскимъ площадямъ и улицамъ находилось 8491 дерево, а именно:

По 4 аллеямъ (Уяздовская, Шука, Бельведерская и Иерусалимская) . . . . .	2405 шт.
По 19 площадямъ . . . . .	816 „
По 55 улицамъ . . . . .	5270 „
Итого . . . . .	8491 шт.

Къ 1 января 1902 г. количество деревьевъ по аллеямъ, площадямъ и улицамъ составило 10030 деревьевъ, а именно:

По 4 аллеямъ . . . . .	2609 шт.
По 19 площадямъ . . . . .	940 „
По 62 улицамъ . . . . .	6481 „
<u>Итого . . . . .</u>	<u>10030 шт.</u>

Въ отчетномъ году посажены деревья по 4 аллеямъ 204 шт., по 18 улицамъ 1211 шт. и по 5 площадямъ 124 дерева, а всего 1539 деревьевъ.

Къ 1 января 1901 года въ питомникѣ на Кошикахъ находилось деревьевъ, кустарниковъ и растений . . . . . 95732 шт.

Въ отчетномъ году разведено . . . . . 328642 шт.

Расходовано на потребность плантацій 316222,  
устранено 20490, итого. . . . . 326712 „ 8070 „

Затѣмъ осталось къ 1 января 1902 г. 87662 шт.

Въ питомникѣ на площади «плацъ Брони» находилось деревьевъ и кустарниковъ къ 1 января 1901 года . . . . . 143401 шт.

Разведено въ 1901 году . . . . . 19455 шт.

Расходовано на потребность плантацій . . . . . 50086 „ 30631 „

Затѣмъ къ 1 января 1902 г. осталось 112770 шт.

Въ питомникѣ Александровскаго парка къ 1 января 1901 года находилось деревьевъ и кустарниковъ . . . . . 128618 шт.

Разведено въ 1901 году . . . . . 13282 шт.

Расходовано 10967 и устранено 3181, итого . 14148 „ 866 „

Затѣмъ къ 1 января 1902 г. осталось 127752 шт.

Къ 1 января 1902 года вообще въ трехъ питомникахъ находилось деревьевъ, кустарниковъ и растений (87662+112770+127752)=328184 шт.

Изъ сихъ питомниковъ расходуется ежегодно деревья и кусты для нуждъ городскихъ плантацій. Кромѣ того отпускаются деревья и кусты разнымъ учреждениямъ и войскамъ. Въ отчетномъ году выдано такимъ образомъ 10563 шт.

По городской росписи на 1901 годъ на содержаніе плантацій назначено . . . . . 99852 руб.

Изъ этой суммы собственно на содержаніе плантацій. . . . . 68192 „

Остальная сумма на строительныя работы въ садахъ . . . . . 31660 руб.

Подробныя статьи расхода слѣдующія:

1) на содержаніе садовой службы . . . . .	25115 руб.
2) на рабочую силу . . . . .	22880 "
3) на покупку садовых матеріаловъ, инструментовъ и на раз- ныя хозяйственныя потребности. . . . .	13547 "
4) на переустройство прежде устроенныхъ плантацій и устрой- ство новыхъ . . . . .	6650 "
Итого, какъ выше . . . . .	68192 руб.

**К а н а л ы:**

Въ теченіи отчетнаго года построено 27 новыхъ каналовъ, отчасти въ про-  
долженіи уже существующихъ каналовъ, отчасти на улицахъ во всю ихъ длину, на  
протяженіи 9827,15 погон. метровъ, что вмѣстѣ съ каналами построенными въ преж-  
ніе годы, даетъ общую длину каналовъ 139247 погонныхъ метр. или 130 <sup>1</sup>/<sub>2</sub> верстъ.

Сверхъ сего въ 1901 году построено уличныхъ впусковъ въ каналы—69, такъ  
что въ настоящее время находится въ дѣйствиіи 2172 уличныхъ водопріемниковъ,  
принимающихъ и отводящихъ въ каналы всю дождевую и другую воду съ улицъ.

Въ томъ же году соединено съ новыми каналами 99 недвижимостей, что съ  
концомъ отчетнаго года даетъ 2960 недвижимостей, соединенныхъ съ каналами.

Старые каналы находятся въ Варшавѣ на 39 улицахъ и приблизительная ихъ  
длина составляетъ 12970 пог. метровъ, на Прагѣ-же на 24 улицахъ длиною при-  
близительно въ 6470 пог. метровъ.

**В о д о п р о в о д ы.**

Въ теченіе отчетнаго 1901 г. проложено новыхъ водопроводныхъ трубъ на  
протяженіи 1717,68 пог. метр. и изъ старыхъ трубъ включено въ сеть 182,30 пог.  
метр., такимъ образомъ, со включеніемъ всѣхъ до сихъ поръ уложенныхъ водопро-  
водовъ, сеть главныхъ проводовъ составляетъ 47535,43 пог. метровъ, боковыхъ  
проводовъ 189072,69 пог. метр., или въ общемъ 236608,12 погон. метровъ или  
221 верста.

На всей сѣти трубъ устроено 1340 шиберовъ, для закрыванія проводовъ;  
пожарныхъ крановъ (гидрантовъ) имѣется 1848, которые даютъ возможность по-  
жарной командѣ пользоваться во многихъ случаяхъ водою для тушенія пожаровъ  
непосредственно изъ водопровода и, кромѣ того, 161 кранъ для поливки цвѣтниковъ

На станціи перекачиванія стоковъ по улицѣ Доброй заготовлень котлованъ  
подъ устройство зданія для котловъ, машинъ и осадника для песка, а также устро-  
ены бетонные фундаменты подъ эти зданія.

Построены на протяженіи отъ Доброй ул. до р. Вислы главный собиратель-  
ный каналъ и уложены въ предѣлахъ станціи двѣ линіи 36" трубъ, назначенныхъ  
для спуска ливенныхъ стоковъ съ каналовъ верхняго города.

Въ 1901 году водопроводныя машины доставили городу фильтрованной воды  
1984781600 ведеръ (24435000 кубич метр.), т. е. среднимъ числомъ 5513282 ведеръ

(67840 куб. метровъ) воды въ сутки, изъ которыхъ 24333290 куб. метр. для верхней части города и 101424 куб. метровъ въ сутки для нижней прибрежной.

Въ 1901 году соединено съ новою сѣтью трубъ 72 дома, что вмѣстѣ съ соединенными въ прежнее время составляетъ 4958 недвижимостей, снабжаемыхъ водою непосредственно изъ водопровода.

Расходы по эксплуатаціи каналовъ и водопроводовъ составили:

по канализаціи 60350 руб., по водоснабженію 429011 руб. а всего 489361 р.

Доходъ отъ платы за воду въ 1901 г. исчисленъ на сумму 1260907 руб. 39 к., а доходъ въ періодъ этого же времени за пользованіе каналами на сумму 408661 руб. 38 коп., всего же дохода 1669568 руб. 77 коп.

### Газовое освѣщеніе.

Въ 1901 году длина газопроводныхъ трубъ составляла 260418 метровъ.

На газовыхъ заводахъ въ отчетномъ году выдѣлано 995156051 кубич. футовъ свѣтительнаго газа.

Изъ этого количества для освѣщенія улицъ употреблено: 172326048 куб. фут.,

для двигателей . . . . .	83182449	»	»
для кухонь, печей и т. п. . . . .	25647721	»	»
частными потребителями . . . . .	713999833	»	»

Уличныхъ ауэровскихъ фонарей имѣлось 1430, обыкновенныхъ же 5715, изъ этого количества было:

а) съ однимъ пламенемъ ауэровскихъ	423	и обыкновенныхъ	5639
б) съ двойнымъ » »	952	»	76
в) съ тройнымъ » »	30	»	—
г) съ пятернымъ » »	25	»	—

Вечернихъ фонарей было 432, ночныхъ же 6713.

Обыкновенныхъ рожковъ было . . . . .	5791.
Ауэровскихъ горѣлокъ . . . . .	2542.

Газовыхъ двигателей было въ дѣйствиіи 299, въ 2565<sup>1</sup>/<sub>2</sub> лошадиныхъ силъ.

Газомѣровъ было . . . . .	11145.
Газоавтоматовъ . . . . .	6862.

### В. Средства сообщенія.

Для перевозки пассажировъ имѣются въ городѣ: вагоны общества конно-желѣзныхъ дорогъ, общественныя кареты и легковые экипажи.

Дѣятельность общества конно-желѣзныхъ дорогъ въ Варшавѣ, составляющихъ одно изъ главнѣйшихъ средствъ сообщенія, въ 1901 году выразилась слѣдующими данными: протяженіе трамвайныхъ линій, считая по оси улицъ, составляетъ

29,6 километровъ, считая же всю трамвайную сѣть въ одинъ путь—56 километровъ. Подвижный составъ включалъ 149 зимнихъ, 158 лѣтнихъ, и 4 полузимнихъ, а всего 311 вагоновъ и 18 рабочихъ платформъ, при наличности лошадей отъ 656—720. Посредствомъ указанного состава сдѣлано 4973551 вагоно-километровъ и перевезено въ отчетномъ году пассажировъ—22011489, болѣе чѣмъ въ 1900 году на 72903 лица, а именно перевезено: 7114795 въ I-мъ классѣ, 137692291 во II-мъ классѣ и дѣтей (свыше 5 лѣтъ) 1127403, не считая пассажировъ пользующихся правомъ безплатнаго проѣзда.

Численность служебнаго персонала и поденниковъ занятыхъ при эксплуатаціи предпріятія составляла въ среднемъ около 780 человѣкъ.

Затѣмъ слѣдуетъ легковое экипажное движеніе, для какой надобности въ городѣ имѣлось: крытыхъ номерныхъ фаетоновъ (дрожекъ), одноконныхъ 3285, парныхъ 353, общественныхъ каретъ (омнибусовъ)—126 и наконецъ различныхъ экипажей въ частныхъ заведеніяхъ для найма—296. Кучеровъ легкового извоза значилось по контролямъ 6100 и ломового извоза 7149.

Для передвиженія грузовъ и тяжестей существовало въ городѣ въ отчетномъ году ломовыхъ возовъ и фургоновъ разныхъ типовъ, по количеству выкупленныхъ въ Магистратѣ номерныхъ жестянокъ—4117.

Общее число лошадей въ городѣ, принадлежавшихъ частнымъ лицамъ, составляло 13054.

### В. Народная нравственность.

Въ прилагаемой вѣдомости № 5а указанъ перечень общеуголовныхъ проступковъ, по коимъ дѣла разсматривались мировыми судебными учрежденіями. По нимъ въ отчетномъ году общее число подсудимыхъ по дѣламъ бывшимъ въ разсмотрѣніи мировыхъ судей составляло 38083 мужч. и 12248 женщ., всего 50331 лицо; изъ нихъ обвинено: 25810 лицъ, а именно: мужчинъ 20012 и женщинъ—5798. Оправдано и освобождено отъ суда 10913 мужчинъ и 4529 женщинъ, а всего 15442 лица. Изъ числа осужденныхъ приговорено: 1581 къ тюремному заключенію, 4301 къ аресту, 69 къ выговорамъ, замѣчаніямъ и внушеніямъ, остальные же приговорены къ денежнымъ взысканіямъ.

Дѣятельность Варшавской полиціи по обнаруженію проступковъ и преступленій въ 1901 году выразилась въ слѣдующемъ:

произведено сыскной полиціею розысковъ и разслѣдованій: по 22 убійствамъ и по 60 самоубійствамъ;

поступило заявленій о 5325 кражахъ на сумму 577717 руб., большая часть которыхъ раскрыта и виновные привлечены къ отвѣтственности; и

открытъ одинъ случай поддѣлки монетъ.

Въ теченіи года задержано:

лицъ обвиняемыхъ въ кражахъ и другихъ преступленіяхъ . . . . .	1852 чел.
лицъ розыскиваемыхъ въ качествѣ обвиняемыхъ по требованіямъ судебныхъ властей . . . . .	226 »
иногородныхъ воровъ . . . . .	556 »

военныхъ дезертировъ и лицъ уклоняющихся отъ исполненія воинской повинности . . . . .	5 чел.
бродягъ . . . . .	560 »
карманныхъ воровъ за праздношатательство по городу . . . . .	762 »
лицъ состоящихъ подъ надзоромъ полиціи, по судебнымъ приговорамъ, коимъ воспрещено жительство въ Варшавѣ . . . . .	702 »
 Произведено розысковъ по требованіямъ судебныхъ и административныхъ мѣстъ . . . . .	 2387 »
 Произведено дознаній по требованіямъ тѣхъ же мѣстъ и по заявленіямъ частныхъ лицъ о мошенничествахъ, подлогахъ, ростовщичествѣ, присвоеніи и растратѣ имущества . . . . .	 191 »

Снято фотографическихъ снимковъ съ 230 преступниковъ.

Къ числу важнѣйшихъ преступленій въ 1901 году относятся:

*а) Убіиства и нанесеніе смертельныхъ ранъ.*

9 января, проживавшій въ домѣ № 64 по Радиминской улицѣ б. воръ Юзефъ Калиновскій, зайдя въ квартиру вора Александра Атмашевского, проживавшаго въ домѣ № 55 по Гродненской ул., засталъ его спящимъ и пользуясь этимъ убилъ его; Калиновскій задержанъ.

11 января, пекаръ Генрихъ Кубятовскій 27 лѣтъ, встрѣтивъ на Твердой ул. своего знакомаго кузнеца Лаврентія Тарновскаго, 27 лѣтъ, выстрѣломъ изъ револьвера, нанесъ ему смертельную рану въ грудь. Кубятовскій задержанъ.

30 января, вору Станиславъ Гардасевичъ и Феликсъ Карчмарскій, въ пьяномъ состояніи, затѣяли драку, во время которой Гардасевичъ нанесъ Карчмарскому ножомъ нѣсколько ранъ, отъ которыхъ послѣдній умеръ. Гардасевичъ задержанъ.

14 марта, въ квартиру Энты Вайсманъ, 40 лѣтъ, зашелъ переночевать знакомый ей, состоящій подъ надзоромъ полиціи, Хаскель Кендзіоръ, который топоромъ нанесъ Вайсманъ и дочери ея Хаѣ, 12 лѣтъ, опасныя раны въ голову, а затѣмъ, похитивъ изъ квартиры наличныхъ денегъ и цѣнныхъ вещей на сумму до 400 руб., скрылся. Хая Вайсманъ отъ полученныхъ ранъ умерла. Виновный Кендзіоръ задержанъ.

24 марта, маляръ Сигизмундъ Квѣцинскій, 21 г., затѣявъ ссору съ мясникомъ Александромъ Лудзинскимъ, 22 л., полюбномъ нанесъ послѣднему по головѣ нѣсколько ударовъ, отъ которыхъ Лудзинскій умеръ. Квѣцинскій задержанъ.

26 марта, воръ Феликсъ Красинскій, затѣявъ ссору съ слесаремъ Тадеушемъ Висневскимъ, 30 лѣтъ, нанесъ ему ножомъ смертельную рану въ бокъ.

7 апрѣля, за Маримонтской заставою, житель пригородной гмины Млоцины Юзефъ Урбанскій, 19 лѣтъ, бывъ задержанъ на кражѣ, ножомъ нанесъ смертельную рану въ грудь рядовому Варшавской Крѣпостной Артиллеріи, Арсентію Бодуну.

19 мая около Повонзковской заставы, при задержаніи чинами полиціи вора Феликса Красинскаго, послѣдній бывъ вооруженъ револьверомъ выстрѣлами изъ этого револьвера убилъ наповаль полицейскаго надзирателя сыскаго отдѣленія Василя Гандверга и старшаго околоточнаго надзирателя Алексѣя Козловскаго,

а также нанесъ тяжелую рану въ лѣвую руку и бокъ городовому Степану Агей-  
чику. Красинскій задержанъ на мѣстѣ.

4 ноября, поденщикъ Иосифъ Щеховичъ, 27 лѣтъ, въ ссорѣ съ кузнецомъ  
Войцѣхомъ Зыхомъ, 19 лѣтъ, нанесъ ему ножомъ смертельную рану въ лѣвый  
бокъ. Щеховичъ задержанъ.

8 ноября, Марцелій Карпинскій, Романъ Хижинскій, Осипъ Росинскій и  
Станиславъ Мунчинскій, въ дракѣ нанесли вору Виктору Новолецкому, 30 лѣтъ,  
пожемы четыре раны въ спину и въ голову, отъ которыхъ онъ умеръ на мѣстѣ.  
Всѣ четверо виновные арестованы.

### б) Поддѣлка монеты.

7-го мая чинами сыскаго отдѣленія Варшавской полиціи въ пос. Черскѣ,  
Гроецкаго уѣзда, Варшавской губерніи, обнаружена въ мастерской кузнеца Франца  
Бончковскаго поддѣлка серебряной монеты въ рубль и 50 коп., при чемъ, по  
обыску найдены всѣ приспособленія для поддѣлки и кромѣ того выдѣланныя монеты:  
62 штуки въ 1 руб. и 13 въ 50 коп.

### в) Кражи.

3 января, у домовладѣльца Мозеса Эрлиха, изъ желѣзной кассы, украдено  
наличныхъ денегъ 4000 руб. Въ кражѣ заподозрѣнъ лакей Эрлиха, Михаилъ Ваври-  
някъ, который послѣ кражи скрылся за границу, но командированными туда агента-  
ми сыскаго отдѣленія, былъ задержанъ въ г. Краковѣ, при немъ оказалось 3300 руб.

27 февраля, на фабрикѣ желѣзныхъ издѣлій Конрада и Ярушкевича, въ до-  
мѣ № 12 по Теплой улицѣ, обнаружена систематическая кража висячихъ замковъ и  
мѣдныхъ издѣлій всего на сумму 1600 руб. Въ совершеніи этой кражи были запод-  
озрѣны 6 рабочихъ фабрики, которые сознавшись въ кражѣ, указали на мѣсто, сбы-  
та похищеннаго—еврейскія желѣзныя лавки, гдѣ по произведенному обыску и было  
найдено 216 штукъ висячихъ замковъ изъ числа украденныхъ на фабрикѣ.

8 марта, въ домѣ № 59 по Вспульной улицѣ, у вдовы Елены Викторъ, изъ  
квартиры, открытой поддѣльнымъ ключемъ, украдено разныхъ цѣнныхъ, золотыхъ и  
серебряныхъ вещей на сумму 1086 рублей. Виновные, поднадзорный воръ Влади-  
славъ Крулякъ и его братъ Петръ Крулякъ задержаны; часть похищеннаго обна-  
ружена.

10 марта, въ домѣ № 14 по Мурановской улицѣ, изъ мастерской обуви Сальмы  
Гольдбергъ, посредствомъ взлома замка, похищено обуви на 1000 руб. Въ кражѣ  
этой уличены задержанные воры Маеръ Каликштейнъ, Гершъ Штайтеръ и Янкель  
Гольдманъ; украденную обувь они сбыли еврейскъ Гитлѣ Сокольникъ (№ 43 Низкал),  
у которой часть обуви была найдена и отобраана.

6 апрѣля, проживающій въ домѣ № 33 по улицѣ Новый-Свѣтъ, артистъ  
частнаго театра Дзюзеппо Филиппини заявилъ о кражѣ у него, изъ квартиры, де-  
негъ и цѣнныхъ вещей на сумму 4000 руб. Виновные Александръ Салай, Иванъ  
Малишевскій и Андрей Шмигельскій задержаны, въ кражѣ сознались и часть похи-  
щеннаго на 380 руб. обнаружена.

9 апрѣля, изъ квартиры б. помѣщика Франца Добровольскаго, въ домѣ № 8 по Нейблѣй улицѣ, отпертой поддѣльнымъ ключемъ, украдено наличныхъ денегъ и карманные часы, всего на сумму 1663 руб. Розысками и дознаніемъ выяснено, что кражу эту совершили извѣстные воры: Адамъ Рыдлескій, Александръ Мельчарекъ, Маріанъ Рочекъ и Юлія Людвьякъ; всѣ четверо задержаны и похищенное отъ нихъ отобрано, за исключеніемъ нѣсколькихъ рублей, растроченныхъ ими.

4 августа, у Якова Сконечнаго, проживающаго въ домѣ № 23 по Смольной улицѣ похищены процентныя бумаги и деньги всего на 1260 руб. Дознаніемъ установлено, что кражу эту совершила б. сожительница Сконечнаго Цецилія Глендала, при участіи своего любовника Генриха Ладо; оба въ кражѣ сознались и возвратили все похищенное, за исключеніемъ 40 руб. денегъ, растроченныхъ ими.

26 іюня, изъ квартиры Михаила Версона, въ домѣ № 6 по Ново Сенаторской улицѣ, совершена кража цѣнныхъ вещей на 750 руб., а 13 августа у родственника Версона, Ивана Версона, проживающаго въ домѣ № 5 по Электоральной улицѣ, было украдено, изъ неогораемаго шкафа, брилліантовъ и разныхъ золотыхъ вещей на 19000 руб., при чемъ ворами была открыта входная дверь квартиры поддѣльнымъ ключемъ, а неогораемый шкафъ, безъ взлома, повидимому отпертъ ключемъ отъ этого же шкафа, хранившимся въ квартирѣ въ ящикѣ стола. По принятымъ полиціею мѣрамъ къ розыску виновные были обнаружены и оказались б. лакей Версона, Францискъ Гросфельдъ, кельнеръ Иванъ Гуминскій и лакей ресторана „Александринъ“ Юзефъ Новолинскій, при чемъ большая часть похищеннаго обнаружена.

20 сентября, въ домѣ № 30 по Сенаторской улицѣ, у Діонісія Каркусинскаго украдено изъ квартиры, отпертой поддѣльнымъ ключемъ, брилліантовое кольцо и наличныхъ денегъ, всего на сумму 2351 руб. По этому дѣлу задержаны заподозрѣнные въ кражѣ извѣстные воры Казимиръ Коницкой, Игнатій Надровскій, Станиславъ Ицковскій и Осипъ Поляковскій, изъ коихъ первые два уличены свидѣтелями, а остальные двое сознались въ кражѣ.

3 ноября, изъ часовой мастерской Юдки Гросберга, въ домѣ № 16 по Грибной улицѣ, со взломомъ огнеупорной кассы, украдено золотыхъ, серебряныхъ и металлическихъ часовъ на сумму 1918 руб., а затѣмъ 13 ноября, въ домѣ № 7—9 по Сфраковской улицѣ, изъ Управленія городской конно-железной дороги также посредствомъ взлома огнеупорной кассы, похищено 7867 руб. наличныхъ денегъ и три закладные листа Земскаго Кредитнаго Общества на 600 руб. Въ совершеніи этихъ двухъ кражъ уличены и задержаны извѣстные воры Александръ Ястржембскій, Юльянъ-Болеславъ Кокочинскій и Казимиръ Напора.

29 ноября, изъ охотничьяго клуба, въ домѣ № 7 по Эриванской улицѣ похищена желѣзная шкатулка, въ коей находилось наличныхъ денегъ и процентныхъ бумагъ на сумму 4191 рубль. Виновные Мартинъ Собѣсякъ, 30 лѣтъ, и Юльянъ Крушевскій, 26 лѣтъ, по принятымъ мѣрамъ вскорѣ были арестованы съ желѣзною шкатулкою и со всѣми находящимися въ ней деньгами и цѣнными бумагами.

### г) Аресты и тюрьмы.

Всѣ тюрьмы, находящіяся въ гор. Варшавѣ состоятъ въ вѣдѣніи Губернскаго Правленія, а потому и свѣдѣнія о нихъ входятъ въ обзоръ Варшавскаго Губернатора; въ вѣдѣніи же Полиціи состоятъ лишь Полицейскій арестъ и Арестный домъ для лицъ подвергаемыхъ аресту по приговорамъ мировыхъ учреждений и содержащихся подъ арестомъ во время производства о нихъ дѣлъ въ тѣхъ-же судебныхъ установленіяхъ.

Полицейскій Арестъ.

Въ полицейскомъ Арестѣ въ теченіи 1901 года содержалось нижеслѣдующее число арестованныхъ:

	До постановленія судебныхъ приговоровъ		По приговорамъ судебныхъ учреждений		По распоряженіямъ административныхъ властей	
	мужч.	женщ.	мужч.	женщ.	мужч.	женщ.
Къ 1-му Января 1901 года						
состояло . . . . .	—	—	33	—	49	8
Прибыло . . . . .	—	—	1493	27	8639	992
Убыло . . . . .	—	—	1524	26	8504	990
Затѣмъ, къ 1-му Января 1902 года осталось . . . . .	—	—	2	1	184	10

На содержаніе Полицейскаго Ареста въ 1901 году израсходовано 18624 р.

Главнѣйшія статьи расхода составляютъ:

продовольствіе арестантовъ 7941 руб. 55 коп., жалованье чинамъ ареста 5040 руб., отопленіе и освѣщеніе ареста 2066 руб. 9 коп. и содержаніе бани 370 руб. 82 коп.

Арестный домъ.

На содержаніе арестнаго дома изъ суммъ поступившихъ въ городскую кассу, на основаніи 27 ст. устава о наказ., ассигновано было на отчетный 1901 годъ всего 31241 р. 44 коп.

Главнѣйшія статьи расхода:	ассигнов.	израсходов.	осталось.	передерж.
На содержаніе личнаго состава . . . . .	7781 р.	7959 р. 30 к.	31 р. 70 к.	210 р.
На наемъ помѣщенія . . . . .	7900 "	7900 "	— "	— "
На продовольствіе содержащихся . . . . .	8960 "	6253 " 21 "	2706 " 79 "	— "
На лѣченіе арестованныхъ въ городскихъ больницахъ . . . . .	1500 "	139 " 43 "	1360 " 57 "	— "
На отопленіе зданій . . . . .	2508 " 40 к.	2923 " 50 "	— "	415 " 10 к.

Дѣйствительная стоимость содержанія дома оказалась меньше предполагаемой на 3775 руб. 76 коп.; сравнительно съ прошедшимъ 1900 годомъ стоимость содержанія понизилась на 220 руб. 85 коп.

Въ отчетномъ году всѣхъ содержавшихся было 10564 человекъ, которые пробыли въ арестномъ домѣ 66825 дней, сравнительно съ 1900 годомъ арестованныхъ было меньше на 444 человекъ; количество же дней содержанія уменьшилось на 2677 дней. Содержаніе каждаго арестованнаго въ день, включая сюда всѣ расходы по найму и содержанію помѣщенія, а также по содержанію администраціи, обошлось въ отчетномъ году 41,29 коп., т. е. возросло противъ 1900 года на 0,93 коп. въ день, что объясняется уменьшеніемъ количества содержавшихся и числа дней пребыванія.

Въ 1901 году въ городскую кассу поступило штрафныхъ денегъ 28510 руб. 70 коп. За вычетомъ изъ этой суммы 10% въ пользу общества земледѣльческихъ колоній и ремесленныхъ приютовъ 2851 руб. 7 коп., на содержаніе арестнаго дома осталось всего 25659 руб. 63 коп., а съ присоединеніемъ 308 руб. 30 коп. 10 копѣчнаго сбора—25967 руб. 93 коп.

Къ 1-му января 1901 года содержалось 164 мужчины и 32 женщины, всего 196 человекъ, въ теченіе года поступило 8343 мужчинъ и 2025 женщинъ, всего 10368 человекъ, а съ оставшимися было 10564 человекъ. На общее число содержавшихся было 80,9% мужчинъ и 19,1% женщинъ.

Въ теченіе отчетнаго года выбыло 8350 мужчинъ и 2018 женщинъ, всего 10368 человекъ; къ 1 января 1902 года осталось мужчинъ 157 и женщинъ 39, всего 196 человекъ.

Изъ числа отбывавшихъ наказанія 644 человекъ исполняли хозяйственныя работы, отчего сокращены имъ сроки содержанія на 1973 дня; процентъ работавшихъ ко всѣмъ отбывавшимъ наказанія равнялся 7,7.

Вышепоказанное общее число арестованныхъ распадается на двѣ категоріи: 1) лицъ, отбывавшихъ наказаніе, и, 2) лицъ содержавшихся во время производства о нихъ дѣлъ въ судебно-мировыхъ установленіяхъ.

#### По первой категоріи.

Къ 1 января отчетнаго 1901 года содержалось 75 мужчинъ и 21 женщина то есть 96 человекъ; въ теченіе года поступило 6578 мужчинъ и 1642 женщины всего 8220 чел., которые содержались:

а) по приговорамъ мировыхъ судебныхъ установленій г. Варшавы: мужчинъ 6266, женщинъ 1596, всего 7862 или 93,22 на сто (изъ этого числа по приговорамъ Съѣзда было: мужчинъ 620, женщинъ 157, всего 777 или 10,96%).

б) по приговорамъ другихъ мировыхъ судебныхъ установленій: мужчинъ 125, женщинъ 28, всего 153 или 1,86% и

в) по приговорамъ гминныхъ судовъ: мужчинъ 187, женщинъ 18, всего 205 или 2,49%.

Въ продолженіе года изъ отбывшихъ наказаніе выбыло: мужчинъ 6584, женщинъ 1646, всего 8230; затѣмъ осталось къ 1 января 1902 года 69 мужчинъ, 17 женщинъ, всего 86 человекъ.

Выбывшіе уволены:

а) по окончаніи срока наказанія: мужчинъ 5999, женщинъ 1512, всего 7511 или 91,38%.

б) за внесеніемъ части опредѣленнаго штрафа: мужчинъ 48, женщинъ 18, всего 66 или 0,8%;

в) за сокращеніемъ срока по 141 ст. уст. о содерж. подъ страж.: мужчинъ 530, женщинъ 114, всего 644 или 7,74%.

г) за примиреніемъ: мужчинъ 7, женщинъ 2, всего 9 или 0,1%;

Всѣ содержавшіеся пробыли въ арестномъ домѣ 25079 дней (или 68 лѣтъ 2 мѣсяца и 19 дней), или каждый изъ отбывавшихъ наказаніе пробылъ въ среднемъ немного болѣе 3 дней.

Въ отчетномъ году изъ отбывавшихъ наказаніе только 2236 человекъ или 27,2% всего населенія были приговорены къ аресту, а остальные 5984 человека или 72,8% отбыли наказаніе взамѣнъ опредѣленнаго имъ денежнаго взыскапія.

По срокамъ содержанія заключенныхъ они распадаются на слѣдующія группы

Отъ 1 до 3 дней включительно	4642	мужчинъ,	1151	женщинъ,	всего 5793	или 70,47%
" 4 " 7 "	1545	"	392	"	1937	" 28,44%
" 8 " 14 "	249	"	66	"	315	" 3,83%
" 15 " 21 "	56	"	14	"	70	" 0,85%
" 22 " 30 "	67	"	16	"	83	" 1,00%
" 31 " 45 "	8	"	—	"	8	" 0,09%
" 46 " 60 "	6	"	2	"	8	" 0,09%
" 61 " 90 "	5	"	1	"	6	" 0,05%

Въ нижеслѣдующей таблицѣ указаны проступки, за которые преимущественно содержались отбывавшіе наказаніе:

1. Нарушеніе тишины . . . . .	2503	390	2893	35,18%
2. Невнесеніе больничнаго сбора . . . . .	827	333	1160	14,10%
3. Противъ личной безопасности . . . . .	513	18	531	6,68%
4. По 115 и 116 ст. уст. о нак. . . . .	432	87	519	6,31%
5. Неисполненіе распоряженій полиціи . . . . .	373	76	449	5,51%
6. Оскорбленіе полицейскихъ и друг. служителей	366	73	439	5,34%
7. Загроможденіе тротуаровъ . . . . .	235	199	434	5,34%
8. Оскорбленіе частныхъ лицъ . . . . .	240	133	373	4,5 %
9. Нарушенія по Воинской повинности по улож. о наказ. . . . .	308	139	308	3,7 %
10. Другіе проступки противъ порядка управленія	278	19	298	3,61%
11. Торговля въ неуказанное время . . . . .	142	17	159	1,82%

По вѣроисповѣданіямъ все количество содержавшихся въ арестномъ домѣ распалось на двѣ части:

1) Христіанъ, въ числѣ которыхъ преобладали католики, потомъ слѣдовали протестанты и незначительное количество православныхъ,—было:

мужчинъ 3745, женщинъ 879, всего 4624 или 56,25% отбывшихъ наказаніе.

99921

II) Евреевъ:

мужчинъ 2833, женщинъ 763, всего 3596 или 43,75% отбывшихъ наказаніе.

Такимъ образомъ, на общее число содержащихся было 80,2 мужчинъ и 19,28 женщинъ, т. е. на 100 мужчинъ приходилось 19 женщинъ. По вѣроисповѣданіямъ отношеніе это нѣсколько измѣняется а именно: христіанъ мужчинъ было 80,91 женщинъ 19,03; евреевъ мужчинъ 78,78 женщинъ 21,22. Процентное отношеніе отбывшихъ наказаніе къ населенію Варшавы по вѣроисповѣданіямъ и по поламъ представляется въ слѣдующемъ видѣ: христіанъ 1,0% въ томъ числѣ мужчинъ 1,7% и женщинъ 0,3%; евреевъ 1,4% изъ нихъ мужчинъ 2,2% и женщинъ 0,58%.

По второй категоріи.

Изъ лицъ, содержащихся во время производства о нихъ дѣлъ въ судебно-мировыхъ установленіяхъ, къ 1 января отчетнаго 1901 года содержалось 100 человекъ, а въ томъ числѣ 11 женщинъ; въ теченіи года поступило 2148 человекъ, въ томъ числѣ 383 женщины; выбыло 2138 лицъ, въ томъ числѣ женщинъ 372. Къ 1 января 1902 г. осталось 110 чел., въ томъ числѣ 22 женщ. Всѣ эти лица пробывли въ арестѣ 41746 дней. Каждый содержащійся пробывъ въ среднемъ 15,90 дней.

Изъ числа этихъ лицъ доставлено:

1) Полиціею городскою и земскою . . . . .	1516	челов.	или	70,6%
2) Мировыми судебными установленіями . . . . .	539	»	»	25,14%
3) По распоряженію общихъ судебныхъ установ- леній по подсудности проступковъ мировымъ судьямъ . . .	73	»	»	4,3%

Д) П о ж а р ы.

Какъ видно изъ вѣдомости, приложенной къ настоящему обзору подъ № 6, всѣхъ пожаровъ въ 1901 году было 231, отъ которыхъ сгорѣло 13 строеній; въ этомъ числѣ болѣе значительныхъ пожаровъ было—74.

Случаи пожаровъ, по временамъ года, распредѣляются слѣдующимъ образомъ:

Въ зимніе мѣсяцы	70,	изъ	нихъ	болѣе	значительныхъ	24
» весенніе »	56	»	»	»	»	22
» лѣтніе »	48	»	»	»	»	12
» осенніе »	57	»	»	»	»	16
Итого .	231,	изъ	нихъ	болѣе	значительныхъ	74

По произведеннымъ дознаніямъ причины пожаровъ оказались слѣдующія:

Отъ неосторожности . . . . .	92
» поджога . . . . .	1
» дурного устройства печей и трубъ .	57
» другихъ необнаруженныхъ причинъ	81
Итого .	231

Убытки, причиненные большими пожарами, составляютъ 751460 руб. Сгорѣвшее имущество было застраховано большею частью въ частныхъ страховыхъ обществахъ; по свѣдѣніямъ же, состоящаго при Варшавскомъ Городскомъ Магистратѣ,

Страховаго Отдѣленія по обязательному взаимному страхованію строеній отъ огня убытки отъ сгорѣвшихъ въ 1901 году застрахованныхъ въ ономъ строеніи, составляютъ 121290 рублей.

Личный составъ пожарной команды составляли:

Начальникъ команды . . . . .	1
Брандмейстеровъ . . . . .	5
Секретарь . . . . .	1
Машинистовъ . . . . .	3
Вахмистровъ . . . . .	5
Унтеръ-офицеровъ . . . . .	8
Нижнихъ чиновъ . . . . .	299
Мастеровъ трубочистныхъ . . . . .	5
Трубочистовъ . . . . .	77
Трубочистныхъ учениковъ . . . . .	60

На обязанности трубочистовъ и трубочистныхъ учениковъ лежитъ, кромѣ чистки дымовыхъ трубъ и тушеніе пожаровъ.

Лошадей въ пожарной командѣ состояло 192.

Подвижный составъ пожарной команды и орудія для тушенія пожаровъ представляютъ слѣдующую наличность:

Паровыхъ заливныхъ трубъ . . . . .	3
Обыкновенныхъ заливныхъ трубъ . . . . .	15*)
Бочекъ желѣзныхъ для возки воды . . . . .	35
Омнибусовъ для возки людей . . . . .	11
Вагровыхъ ходовъ . . . . .	5
Механическихъ лѣстницъ . . . . .	9
Обыкновенныхъ лѣстницъ разной высоты . . . . .	10

На содержаніе пожарной команды было назначено росписью на 1901 годъ 171673 руб.; показанная сумма опредѣляется неодинаково на каждый годъ, смотря по срокамъ мундирной одежды, конской сбруи и другихъ предметовъ.

Въ 1901 году приобрѣтены для пожарной команды двѣ раздвижныя спасательныя лѣстницы системы „С. Д. Матрусь“ въ Ульмѣ и 25 пеньковыхъ, вылитыхъ внутри резиною рукавовъ по 30 арш. каждый; такимъ образомъ въ настоящее время въ каждой изъ 5-ти частей имѣется 900 арш. заливныхъ рукавовъ, не включая сюда рукавовъ имѣющихся при паровыхъ машинахъ—по 400 арш. на каждую. Кромѣ того приобрѣтено два спасательныхъ полотнища съ подушками и одинъ болѣе длинный спасательный мѣшокъ.

#### Е. Различныя происшествія и народныя бѣдствія.

Чрезвычайныхъ происшествій и народныхъ бѣдствій въ 1901 году не было.

\*) Въ числѣ 15 обыкновенныхъ заливныхъ трубъ 5 запасныхъ.

IV. Народное здравіе и общественное призрѣніе.

I. МЕДИЦИНСКАЯ ЧАСТЬ.

*Составъ Врачебной Управы гор. Варшавы.*

Обязанности по охраненію народнаго здравія въ гор. Варшавѣ лежать на Врачебной Управѣ, личный составъ которой въ 1901 г. былъ слѣдующій:

*а) Персональ, состоящій на Государственной службѣ:*

Медицинскій Инспекторъ . . . . .	1
И. об. Помощника Медицинскаго Инспектора . . . . .	1
Фармацевтическій Ассесоръ . . . . .	1
Участковыхъ городскихъ врачей . . . . .	7
Сверхштатныхъ городскихъ врачей при участкахъ Управъ . . . . .	4
Полицейскихъ врачей . . . . .	8
Городовыхъ фельдшеровъ . . . . .	5
Городская акушерка . . . . .	2
Акушерка при Врачебно-Полицейскомъ Комитетѣ . . . . .	1
	<hr/>
Итого . . . . .	31

*б) Персональ приглашенный по найму на средства, ассигнуемая ежегодно городской кассою:*

Врачъ-Гигиенистъ, онъ же завѣдывающій городской гигиенической лабораторіей . . . . .	1
Бактеріологъ . . . . .	1
Химиковъ при гигиенической лабораторіи . . . . .	3
Городскихъ дезинфекторовъ . . . . .	7
	<hr/>
Итого . . . . .	12
Всего . . . . .	43

**В р а ч и.**

Всѣхъ врачей въ гор. Варшавѣ въ отчетномъ году было зарегистрировано 981 (въ томъ числѣ женщинъ-врачей 20).

Изъ нихъ:

1. Состоящихъ на государственной и общественной службѣ . . . . .	559
а именно:	
а) военныхъ врачей . . . . .	128
б) при больницахъ и благотворительныхъ заведеніяхъ, подвѣдомственныхъ Варшавскому Городскому Совету Общественнаго Призрѣнія . . . . .	278
в) состоящихъ на службѣ при ИМПЕРАТОРСКОМЪ Варшавскомъ Университетѣ въ должностяхъ профессоровъ, доцентовъ, прозекторовъ, ассистентовъ клиникъ и т. п. . . . .	82
г) при средне-учебныхъ заведеніяхъ . . . . .	15
д) полицейскихъ врачей . . . . .	5
е) желѣзнодорожныхъ врачей . . . . .	19
ж) школьныхъ врачей . . . . .	2
з) врачебно-санитарнаго персонала гор. Варшавы . . . . .	22
и) медицинскаго персонала, подвѣдомственнаго Варшавскому губернатору . . . . .	3
к) тюремныхъ врачей . . . . .	5
2. Врачей, исключительно занимавшихся частною практикою, было . . . . .	410
3. Врачей не занимавшихся практикою . . . . .	12

Согласно доставленнымъ въ Врачебную Управу свѣдѣніямъ отъ практикующихъ врачей въ отчетномъ году ими была подана медицинская помощь въ 454929 случаяхъ.

*Судебно-медицинскія вскрытія и освидѣтельствованія.*

Варшавскіе участковые городовые врачи независимо отъ санитарнаго надзора за ввѣренными имъ полицейскими участками, по требованію судебныхъ и административныхъ властей, въ 1901 году, произвели:

1. вскрытій и осмотровъ мертвыхъ тѣлъ . . . . .	301
2. освидѣтельствованій состоянія здоровья у разныхъ лицъ . . . . .	2569
(въ томъ числѣ освидѣтельствованіе умственныхъ способностей 193).	
3) освидѣтельствованій разныхъ предметовъ . . . . .	336
а именно:	
а) посредствомъ осмотра . . . . .	305
б) " микроскопическаго изслѣдованія . . . . .	30
в) " химическаго изслѣдованія . . . . .	1

Фармацевтическимъ Ассесоромъ Врачебной Управы произведено судебно-химическихъ изслѣдованій:

а) человѣческихъ и животныхъ внутренностей на предметъ открытія въ нихъ ядовъ . . . . .	8
б) разныхъ жидкостей и порошковъ . . . . .	13
Итого . . . . .	21

Инспекторомъ Врачебной Управы совмѣстно съ завѣдывающимъ городскою гигиеническою лабораторіей и бактериологомъ той же лабораторіи произведено судебно-микроскопическихъ изслѣдованій мочи 1 и пятеиъ на разныхъ предметахъ (рубашки, юбки, передники) 12.

Городскою Гигиеническою лабораторіей судебно-химическихъ изслѣдованій произведено 1.

*Врачебный надзоръ за состояніемъ здоровья лицъ, содержащихся  
подъ арестомъ.*

Надзоръ за состояніемъ здоровья лицъ, содержащихся подъ арестомъ, въ 1901 году имѣли врачи Варшавскаго Врачебно-Полицейскаго Комитета поочередно въ полицейскомъ арестѣ и городской врачъ въ арестномъ домѣ и его отдѣленіи для лицъ, приговариваемыхъ мировыми учреждениями.

Всѣхъ освидѣтельствованій состоянія здоровья у заключенныхъ подъ арестомъ лицъ было произведено 8669, а именно:

	Въ Полицейскомъ арестѣ			Въ арестномъ домѣ и его отдѣленіи			Всего
	мужч.	женщ.	итого	мужч.	женщ.	итого	
Содержалось . . . . .	10132	1019	11151	10361	2451	12812	23963
Число освидѣтельствваній . . . . .	6356	805	7161	1208	300	1508	8669
изъ нихъ оказалось больныхъ . . . . .	135	38	173	222	15	237	410
въ томъ числѣ: сифилисомъ . . . . .	10	1	11	33	7	40	51
„ венерическими болѣзнями . . . . .	39	10	49	189	8	197	246
„ переломъ . . . . .	35	2	37	—	—	—	37
Освидѣтельствваній въ отноше- ніи умственныхъ способностей . . . . .	20	8	28	1	1	2	30
изъ нихъ душевно-больныхъ было . . . . .	11	5	16	1	—	1	17

**Зубные врачи и дантисты.**

Зубныхъ врачей было 72, въ томъ числѣ 42 женщины, и дантистовъ 116, въ томъ числѣ 24 женщины. При зубныхъ врачахъ и дантистахъ находилось дантистическихъ учениковъ 408.

**Фельдшера.**

Фельдшеровъ было 335, изъ нихъ 250 старшихъ и 85 младшихъ, а также 115 фельдшерскихъ учениковъ. Фельдшерскихъ залъ, содержимыхъ старшими фельдшерами, было 213 и содержимыхъ вдовами старшихъ фельдшеровъ подъ управленіемъ младшихъ, 22; всего 235 залъ.

### Массажисты.

Массажистовъ въ Варшавѣ находилось 137, въ томъ числѣ 98 женщинъ.

### Повивальныя бабки.

Повивальныхъ бабокъ было 300, изъ нихъ городская 1, при врачебно-полицейскомъ комитетѣ 1, при повивальномъ институтѣ 2, при больницахъ и городскихъ родильныхъ пріютахъ 12, при желѣзныхъ дорогахъ 1, и вольнопрактикующихъ 283.

Частныхъ родильныхъ пріютовъ и убѣжищъ, содержащихся повивальными бабками въ г. Варшавѣ было 14, съ общимъ числомъ 60 кроватей, коими въ теченіе года пользовалось 470 беременныхъ роженицъ и родильницъ.

### Пріюты кормилицъ.

Частныхъ пріютовъ кормилицъ было 2, въ которыхъ въ теченіе года находилось 490 кормилицъ, изъ нихъ рекомендовано на мѣста для кормленія грудью 270, удалено изъ пріютовъ за негодностью 88 и по болѣзни 120. Осталось на текущій годъ 12. Означенные пріюты находились въ завѣдываніи врачей.

### Оспопрививаніе.

По примѣру прошлыхъ лѣтъ въ отчетномъ году въ лѣтнее время съ 1 мая по 15 іюня и съ 15 августа по 15 сентября въ Варшавѣ на средства, ассигнованныя городской кассою въ размѣрѣ 2500 руб. было открыто 14 оспопрививательныхъ станцій для безплатной прививки оспы всѣмъ являющимся въ оныя. Сверхъ сего, въ виду увеличенія числа заболѣваній оспою въ городѣ, съ октября дѣйствовали четыре оспопрививательныхъ пункта. Оспопрививаніе производилось городскими врачами при помощи командныхъ фельдшеровъ и двумя приглашенными вольнопрактикующими врачами. По имѣющимся во Врачебной управѣ свѣдѣніямъ въ 1901 году въ Варшавѣ было произведено слѣдующее число оспенныхъ прививокъ, а именно:

	Общее число привитыхъ	Число вакцинацій			Число ревакцинацій		
		дѣти	взросл.	итого	дѣти	взросл.	итого
1) Въ оспопрививательныхъ станціяхъ	13019	11081	94	11175	1476	368	1844
2) Въ оспопрививательномъ институтѣ при больницѣ Младенца Пюуса	823	683	—	683	—	140	140
3) Въ 3-хъ частныхъ оспопрививательныхъ институтахъ	1505	623	—	623	—	882	882
4) Въ 2-хъ дѣтскихъ больницахъ	854	711	—	711	143	—	143
5) Въ желѣзно-дорожныхъ амбулаторіяхъ	975	689	51	740	128	107	235
6) Въ частныхъ лѣчебницахъ	304	249	—	249	55	—	55
7) Вольнопрактикующими врачами	2215	1193	40	1233	623	359	982
8) „ фельдшерами	5143	4036	—	4036	—	1107	1107
Итого . .	24838	19265	185	19450	2425	2963	5388

**Общество скорой медицинской помощи.**

Въ Іюль мѣсяцѣ 1897 г. въ Варшавѣ учреждено, на основаніи утвержденного Министерствомъ Внутреннихъ Дѣлъ 29 ноября 1896 г. устава, общество скорой медицинской помощи, цѣль котораго заключается въ доставленіи бесплатно скорой медицинской помощи въ несчастныхъ случаяхъ, происходящихъ на улицахъ города, во всѣхъ публичныхъ мѣстахъ, на фабрикахъ, заводахъ, желѣзныхъ дорогахъ и проч. въ предѣлахъ города.

Дѣятельность общества за 1901 годъ выражена въ слѣдующихъ цифровыхъ данныхъ:

*А. Спасательный постъ.*

Ч И С Л О				Случаевъ въ ко- ихъ подана помощь было	ПЕРЕВЕЗЕНО БОЛЬНЫХЪ					Направленъ тре- бованій благо	Среднее число случаевъ въ день	
Требованій	Выздорѣвъ	Лицъ, кото- рымъ подана помощь на посту	Отказовъ въ помощи		На домъ	На постъ	Въ больницы	Въ пріюты	Безъ врача			Итого
8827	5967	2204	546	7890	246	16	1797	43	136	2218	241	24,1

Кромѣ транспорта подвергшихся несчастнымъ случаямъ, обществомъ, какъ и въ прежніе годы, перевезено за плату и бесплатно больныхъ: въ больницы и т. п. въ специальной каретѣ—320 человѣкъ.

*Б. Составъ Общества.*

а)	Число членовъ . . . . .	798
б)	Завѣдывающей станціей . . . . .	1
в)	Дежурныхъ врачей . . . . .	16
г)	Лицъ, занимающихся письменною частью въ канцеляріи общества . . . . .	3
д)	Надзиратель . . . . .	1
е)	Санитаровъ . . . . .	8
ж)	Извозчиковъ . . . . .	5
з)	Курьеръ . . . . .	1

Въ отчетномъ году общество имѣло дохода 66303 руб. 91 коп., расходъ же составлялъ 50322 руб. 41 коп.

**А п т е к и .**

Подъ надзоромъ Врачебной Управы въ 1901 году въ Варшавѣ находилось 52 аптеки, изъ нихъ 49 вольныхъ аллопатическихъ, 1 больничная, отпускающая лекарства въ городъ, и 2 гомеопатическія.

Во всѣ аптеки въ отчетномъ году поступило 1012211 рецептовъ, по которымъ за лекарства выручено 443987 руб. 52 коп.; изъ ручной же продажи за медикаменты выручено 334220 руб. 1 коп. Общій оборотъ всѣхъ Варшавскихъ аптекъ составлялъ 778207 руб. 53 коп. Замѣченныя при ревизіяхъ аптекъ болѣе или менѣе важныя отступленія въ отношеніи внутренняго порядка и содержанія, по предложеніямъ Врачебной Управы владѣльцами аптекъ были устраняемы въ опредѣленные сроки.

Во всѣхъ аптекахъ г. Варшавы въ 1901 году состоялъ слѣдующій персоналъ:

1)	магистровъ фармаціи . . . . .	3
2)	провизоровъ фармаціи . . . . .	134
3)	аптекарскихъ помощниковъ . . . . .	86
4)	„ учениковъ . . . . .	52
	Итого . . . . .	275

#### Склады аптекарскихъ матеріаловъ.

Складовъ аптекарскихъ матеріаловъ въ гор. Варшавѣ въ 1901 году было 84, въ томъ числѣ вновь разрѣшенныхъ 4.

За уклоненія отъ утвержденного б. Совѣтомъ Управленія Царства Польскаго 9 (21) октября 1844 г. устава для матеріалистовъ 22 владѣльца аптекарскихъ матеріаловъ были подвергнуты на основаніи §§ 59 и 76 п. п. 1 и 2 того же устава, смотря по роду упущеній или административному взысканію въ размѣрѣ отъ 5 до 15 рублей или же письменнымъ выговорамъ.

Помѣщенія складовъ въ общемъ содержались удовлетворительно; аптечные матеріалы и химическіе продукты найдены доброкачественными.

#### Склады красокъ и техническихъ продуктовъ.

Складовъ красильныхъ матеріаловъ и техническихъ продуктовъ въ 1901 году было 68, изъ которыхъ 46 принадлежатъ евреямъ.

Ревизіи въ теченіи 1901 г. были произведены во всѣхъ складахъ, причемъ обнаружено, что помѣщенія складовъ въ большинствѣ случаевъ содержатся въ неудовлетворительномъ состояніи и контроль пріобрѣтенія и продажи ядовитыхъ красокъ не ведется.

На двухъ владѣльцевъ складовъ, за обнаруженныя при ревизіи таковыхъ уклоненія отъ утвержденного б. Совѣтомъ Управленія Царства Польскаго отъ 9 (21) октября 1844 года устава для продавцевъ красильныхъ матеріаловъ, на основаніи 38 ст. п. 2, того же устава были наложены административныя взысканія по 15 руб. на cadaго.

#### Заведенія искусственныхъ минеральныхъ водъ и газовыхъ напитковъ.

Въ отчетномъ году въ гор. Варшавѣ находилось 7 заведеній искусственныхъ минеральныхъ водъ и 118 заведеній газовыхъ водъ.

Въ теченіе лѣтняго времени, начиная съ 3 мая по 9 сентября въ двухъ открытыхъ для публики заведеніяхъ минеральныхъ водъ пользовались водами всего 956 лицъ.

Въ отчетномъ году всѣ заведенія были осмотрѣны, при чемъ таковыя по преимуществу найдены въ удовлетворительномъ состояніи.

По произведеннымъ въ городской гигиенической лабораторіи изслѣдованіямъ продуктовъ, забранныхъ при ревизіи заведеній, оказалось, что таковыя преимущественно состоятъ изъ доброкачественныхъ матеріаловъ.

За примѣненіе сахарины 14 владѣльцевъ заведеній газовыхъ водъ привлечено къ судебной отвѣтственности по 115 ст. уст. о нак., нал. мир. суд.; причемъ мировыми судьями были наложены на нихъ взысканія отъ 10 до 15 руб.

### Кефирныя заведенія.

Заведеній для приготовленія кефира было 8. Всѣ онѣ отпустили въ теченіи года 243534 бутылки кефира.

Заведенія содержались въ порядкѣ.

## II. САНИТАРНАЯ ЧАСТЬ.

### 1. Санитарное состояніе гор. Варшавы.

Въ истекшемъ году санитарное состояніе гор. Варшавы представлялось въ общемъ удовлетворительнымъ. Въ неблагопріятныхъ сравнительно условіяхъ находились: 1) предмете Прага, лишенное до сихъ поръ канализаціи, а по окраинамъ также и водопровода, имѣющее здѣсь нивелированные и невымощенные улицы безъ стоковъ; 2) предместья города: охотское, вольское и повонзковское, не вслѣдъ снабженныя канализаціей и населенныя бѣднымъ рабочимъ классомъ; 3) низменная часть города по лѣвому берегу рѣки Вислы, канализація которой начата въ 1901 г. Для оздоровленія города и устраненія условій способствующихъ загрязненію почвы, воды и воздуха, въ 1901 году производились работы по соединенію недвижимостей съ водопроводной и канализаціонной сѣтками, устраивались мостовыя, предохраняющія почву отъ загрязненія, увеличивалась площадь городскихъ плантацій и поддерживалась въ надлежащемъ состояніи растительность. Равнымъ образомъ имѣлось строгое наблюденіе за ежедневной уборкой улицъ, площадей и дворовъ, за періодической очисткой и дезинфекціей отхожихъ мѣсть, муссорныхъ ящиковъ и проч. Санитарно-полицейскимъ надзоромъ предприняты были въ 1901 году слѣдующія мѣры къ улучшенію условій жизни городского населенія:

осмотрѣно домовъ и недвижимостей . . . . .	8146
составлено актовъ съ указаніемъ разныхъ улучшеній . . . . .	1127
принято подписокъ съ обязательствомъ введенія улучшеній въ домахъ и заведеніяхъ . . . . .	1742
исполнено такихъ обязательствъ . . . . .	1270
составлено протоколовъ за проступки по санитарной части . . . . .	2806

При этомъ на виновныхъ наложено было мировыми и общими судебными учреждениями взысканій на 13594 рубля. Въмѣстѣ съ тѣмъ освидѣтельствовано и приведено въ порядокъ или исправность:

мясныхъ мастерскихъ, колбасныхъ, ресторановъ, кофеенъ, кондитерскихъ и другихъ заведеній, служащихъ для приготовления и продажи съѣстныхъ припасовъ . . . . .	2299
фабрикъ, заводовъ и мастерскихъ . . . . .	2095
частныхъ торжищъ и постоялыхъ дворовъ . . . . .	33
мясныхъ рядовъ . . . . .	128
бань, ваннъ, лѣтнихъ купаленъ, еврейскихъ миквъ и т. п. . . . .	62
отхожихъ мѣсть и писеуаровъ . . . . .	2382
складовъ тряпья и костей . . . . .	13
колодцевъ . . . . .	555
частныхъ учебныхъ заведеній . . . . .	88
хедеровъ . . . . .	359

2. Надзоръ за заведеніями для приготовления, храненія и продажи съѣстныхъ припасовъ.

Въ 1901 году, какъ и въ предыдущихъ годахъ варшавскими городскими врачами, совмѣстно съ чинами полиціи, производились частные осмотры съѣстныхъ припасовъ и напитковъ въ мѣстахъ ихъ приготовления и продажи, а равно и въ складахъ, служащихъ для ихъ храненія. Во время усиленія торговли—предъ праздниками Св. Пасхи и Рождества Христова—осмотры производились чаще и по опредѣленному плану. Прикомандированные къ врачебной управѣ г. Варшавы сверхштатные городские врачи наблюдали специально за доброкачествомъ съѣстныхъ припасовъ на городскихъ торжищахъ и базарахъ. Негодные для употребленія въ пищу продукты подвергались уничтоженію, а виновные въ ихъ продажѣ привлекались къ судебной отвѣтственности. Подозрительные съѣстные припасы и напитки отсылались для ислѣдованія въ гигиеническую лабораторію, состоящую при врачебной управѣ.

По полицейскимъ участкамъ осмотры заведеній распределяются слѣдующимъ образомъ:

УЧАСТКИ	Число осмотровъ	Заведенія найдены въ состояніи		Взято под-писокъ о приведеніи въ порядокъ	Привлечено къ судебной отвѣтственности		Общій размѣръ взысканій наложенныхъ судебными учрежденіями
		удовлетворительномъ	не удовле-творительномъ		по ст. 115 уст. о нар.	по ст. 116 уст. о нар.	
Замковый . . . . .	6042	5632	410	460	20	58	316 р.
Соборный . . . . .	262	243	19	20	8	11	131 "
Мостовскій . . . . .	643	572	71	6	50	4	740 "
Вѣлянский . . . . .	667	489	178	30	18	113	1391 "
Повонзковский . . . . .	948	560	388	200	63	125	650 "
Товарный . . . . .	1030	968	62	26	9	14	56 "
Вольскій . . . . .	2007	1633	374	20	90	18	799 "
Иерусалимскій . . . . .	1450	1320	130	8	12	24	945 "
Лазенковский . . . . .	431	421	10	—	29	5	293 "
Новосвѣтскій . . . . .	594	592	2	10	10	4	248 р. и 3 случая ареста по 2 недѣли
Мокотовскій . . . . .	872	679	193	98	72	23	685 р.
Пражскій . . . . .	2805	2423	382	253	52	77	897 "
Всего . . . . .	17751	15532	2219	1131	433	476	7151 р. и 3 случая ареста по 2 недѣли

При этомъ было обнаружено и уничтожено недоброкачественныхъ продуктовъ: молока 438 гарнцевъ, сливокъ и сметаны 62 гарнца, масла 632 фунта, сыра 418 фунтовъ, мяса воловьего и телятины 12769 фунтовъ, ветчины, колбасы и сала 310 фунтовъ, рыбы 7542, муки и хлѣба 265, фруктовъ 4326½ фунтовъ, птицъ 251 штукъ, яицъ 270 штукъ.

### 3. Санитарное состояніе фабрикъ, мастерскихъ и другихъ промышленныхъ заведеній.

Число фабрикъ, мастерскихъ и другихъ промышленныхъ заведеній, осматрѣнныхъ въ 1901 году городскими врачами совместно съ чинами полиціи, указано въ нижеслѣдующей таблицѣ, вмѣстѣ съ результатами осмотра:

	Общее число	Произведе- но осмо- тровъ	Найдено въ со- стояніи		Сдѣлано замѣчаній	Привлечено къ судебной ответствен.	Общій раз- мѣръ вы- скаці
			Удовольтво- рительн.	Неудоволь- ствит.			
Фабрикъ и заводовъ . . . . .	373	2594	2051	443	380	67	568 р.
Мастерскихъ и другихъ промыш- ленныхъ заведеній . . . . .	1720						
Въ томъ числѣ:							
Кожевенныхъ заведеній . . . . .	20						
Сыромятенъ . . . . .	12						
Красильнъ . . . . .	19						
Водочныхъ заводовъ . . . . .	8						
Пивоваренныхъ заводовъ . . . . .	13						
Заведеній медьшорovýchъ педлѣй и накладнаго серебра . . . . .	20						

Спускъ отбросовъ и грязевыхъ водъ изъ фабрикъ, мастерскихъ, а равно и другихъ промышленныхъ заведеній производился въ 1901 году частью въ новые каналы, частью же въ старые сооруженія этого рода, сохранившіяся въ нижней части города по лѣвому берегу Вислы, или же въ особые пріемники, изъ которыхъ грязевыя воды и отбросы вывозились бочками.

Квартиры для рабочихъ имѣлись въ 1901 году на 3-хъ фабрикахъ, всего на 31 семейство; вообще же рабочіе съ фабрикъ живутъ въ наемныхъ помѣщеніяхъ. Благодаря расположенію большинства фабрикъ на окраинахъ города, не замѣчается въ общемъ ихъ неблагопріятнаго вліянія на здоровье населенія. На нѣкоторыхъ фабрикахъ замѣчалось появленіе профессиональных болѣзней; въ механическихъ мастерскихъ—искривленій позвоночника, неравномѣрнаго развитія отдѣльныхъ конечностей и т. п.; въ прядильныхъ, табачныхъ фабрикахъ и мастерскихъ ваты—заболѣваній глазъ и дыхательныхъ путей; въ прачешныхъ и красильныхъ, а равно въ кожевенныхъ заводахъ—появленіе ревматическихъ страданій и т. п. Противъ этихъ заболѣваній принимались мѣры къ улучшенію вентиляціи помѣщеній, правильному устройству стоковъ жидкостей и грязевыхъ водъ и т. п.

Изъ заразныхъ болѣзней среди рабочихъ встрѣчались тѣ же страданія, которыя вообще поражали населеніе города въ 1901 году. Въ предупрежденіе распространенія заразы, больные отправлялись въ больницы, а на фабрикахъ и въ квартирахъ рабочихъ производилась тщательная дезинфекція; особое вниманіе обращалось при этомъ на дезинфекцію и опрятное содержаніе отхожихъ мѣсть, на чистоту въ самыхъ фабричныхъ заведеніяхъ и на улучшеніе условій жизни рабочихъ.

Приемные покои имѣлись въ 1901 году на 58 фабрикахъ и заводахъ, на общее число 129 кроватей; пользовалось послѣдними 779 рабочихъ.

Изъ указанныхъ 58 фабрикъ посѣщалось врачами: по 1 разу въ недѣлю—3, по 2 раза въ недѣлю—53, по 3 раза въ недѣлю—1, по 2 раза въ мѣсяць—1; фельдшерами посѣщались: ежедневно—46 фабрикъ, 3 раза въ недѣлю—2, 2 раза—10, по востребованію—2.

Амбулаторій для приходящихъ больныхъ имѣлось на 9 фабрикахъ.

#### 4. Санитарное состояніе училищъ.

Въ 1901 году въ вѣдѣніи Инспекціи училищъ горъ Варшавы находилось 645 учебныхъ заведеній, въ томъ числѣ: 5 городскихъ училищъ, 179 казенныхъ начальныхъ, 45 воскресно-ремесленныхъ, 1 воскресно-коммерческое, 123 частныхъ учебныхъ заведеній и 292 вѣроисповѣдныхъ еврейскихъ школъ (хедеговъ). Двумя врачами, состоящими при инспекціи, осмотрѣно 171 училище, которыя содержатся лучше, чѣмъ въ прежніе годы, но полное улучшеніе условій обученія возможно лишь при переводѣ этихъ училищъ въ новыя, специально-приспособленныя зданія.

#### 5. Санитарное состояніе еврейскихъ вѣроисповѣдныхъ школъ (хедеговъ).

Городовыми врачами, совмѣстно съ чинами полиціи было осмотрѣно 225 хедеговъ, причѣмъ посѣщеній ихъ было 595. Въ 433 случаяхъ хедера содержались удовлетворительно, въ 162—неудовлетворительно; въ 128 случаяхъ сдѣланы замѣчанія о замѣченныхъ упущеніяхъ, въ 34—виновные были привлечены къ судебной ответственности. Раздѣвальни имѣлись въ 157 хедерахъ, рекреаціонныя залы—въ 43; водопроводовъ имѣлось въ помѣщеніи 196 хедеговъ; въ 29—водою пользуются изъ двороваго водопровода.

Особые ретиралы найдены въ 96 хедерахъ, въ 129—ученики пользуются общими отхожими мѣстами. Въ 2 хедерахъ въ теченіи года наблюдались заразные заболѣванія (3 случая), по обнаруженіи которыхъ хедера подвергались дезинфекціи, а обученіе на время прекращалось.

### III. БОЛЬНИЦЫ.

Въ городѣ Варшавѣ, въ отчетномъ году, существовало 14 городскихъ больницъ, и 6 бесплатныхъ родильныхъ пріютовъ, состоящихъ въ непосредственномъ завѣдываніи или же подъ наблюденіемъ Варшавскаго городского Совѣта общественаго Призрѣнія, 33 частныхъ лѣчебныхъ заведеній и, кромѣ того, 7 лѣчебно-гимнастическихъ заведеній.

#### Городскія больницы.

Больница Младенца Іисуса, въ составъ коей входили:

- а) собственно больница—на 500 кроватей, для всѣхъ родовъ болѣзней кромѣ психическихъ и венерическихъ;

- б) повивальный Институт—на 12 кроватей;
- в) воспитательный домъ (домъ подкидышей), въ которомъ призрѣвалось среднимъ числомъ до 4762 дѣтей, изъ нихъ въ самомъ заведеніи старшихъ дѣтей 205 и грудныхъ 128 и на сельскомъ воспитаніи около 4450 дѣтей; за вскармливаніе и содержаніе дѣтей по деревнямъ уплачивается заведеніемъ сельскимъ кормилицамъ: за дѣтей до годичнаго возраста по 24 руб. и за дѣтей до 7 лѣтнаго возраста по 18 р. въ годъ;
- г) школа повивальныхъ бабокъ и сельскихъ повитухъ на 17 мѣсть;
- д) институтъ для заготовленія оспенной лимфы и бесплатной прививки предохранительной оспы;
- е) отдѣленіе для выздоравливающихъ—на 12 кроватей.

При той-же больницѣ находятся госпитальныя клиники ИМПЕРАТОРСКАГО Варшавскаго Университета: повивальная, хирургическая, терапевтическая, діагностическая и судебно-медицинское отдѣленіе.

Означенная больница со всѣми отдѣленіями и клиниками, въ половинѣ отчетнаго года переведена изъ стараго помѣщенія въ центрѣ города во вновь возведенныя зданія на окраинѣ города—на фольваркѣ Св. Креста.

2) Больница Св. Духа, на 188 кроватей, для всѣхъ родовъ болѣзней, кромѣ психическихъ и венерическихъ.

При ней находятся факультетскія клиники ИМПЕРАТОРСКАГО Варшавскаго Университета: терапевтическая, хирургическая и гинекологическая, а кромѣ того лабораторія для химическихъ изслѣдованій и для изслѣдованій посредствомъ лучей Рентгена.

3) Больница Св. Роха, на 100 кроватей, для всѣхъ родовъ болѣзней, кромѣ психическихъ и венерическихъ.

4) Больница Св. Лазаря, на 300 кроватей, спеціально для сифилитическихъ и больныхъ ракомъ.

При этой больницѣ находятся: отдѣленіе для лѣченія кожныхъ болѣзней и сифилитическая клиника ИМПЕРАТОРСКАГО Варшавскаго Университета.

5) Варшавская лечебница для душевно-больныхъ обоюга пола, въ дер. Творки, на 600 кроватей.

6) Больница Св. Иоанна Божія, на 200 кроватей, для мужчинъ, страдающихъ умопомѣшательствомъ.

При этой больницѣ находится Университетская клиника для нервныхъ и душевныхъ болѣзней.

7) Глазной (офтальмическій) институтъ на 65 кроватей, для леченія исключительно глазныхъ болѣзней.

При томъ же институтѣ находится глазная клиника ИМПЕРАТОРСКАГО Варшавскаго Университета.

8) Больница на предмѣстьи Прага, на 200 кроватей, для всѣхъ родовъ болѣзней, кромѣ психическихъ и венерическихъ.

9) Вольская больница, въ зданіи б. Дома Пріюта и Труда, на 75 больныхъ для внутреннихъ болѣзней

10) Городская больница Св. Станислава, (прежде запасная) для заразных больных по Вольской улицѣ—на 100 кроватей.

11) Евангелическая больница на 80 кроватей, для всѣхъ родовъ болѣзней, кромѣ психическихъ и венерическихъ, съ гинекологическимъ отдѣленіемъ.

12) Еврейская больница, на 422 кровати, состоящая изъ слѣдующихъ пяти отдѣленій: а) для общихъ больныхъ и одержимыхъ глазными болѣзнями—на 252 кровати; б) для сифилитическихъ на 58 кроватей; в) для умалишенныхъ и эпилептиковъ обоюго пола—на 100 кроватей и г) для родильницъ—на 12 кроватей.

13) Дѣтская больница на 120 кроватей штатныхъ и 33 запасныхъ, съ бесплатнымъ пользованіемъ и содержаніемъ дѣтей несостоятельныхъ родителей.

14) Еврейская дѣтская больница супруговъ Берсонъ и Бауманъ, на 35 кроватей, безъ взиманія платы за леченіе больныхъ.

Во всѣхъ означенныхъ больницахъ, кромѣ еврейской больницы супруговъ Берсонъ и Бауманъ, плата за лѣченіе въ общихъ палатахъ взимается по 30 коп. въ сутки, съ особою добавочною платою за улучшенную пищу и съ платою, по особой таксѣ, за содержаніе больныхъ въ отдѣльныхъ помѣщеніяхъ.

Доходы и расходы больницъ, а равно свѣдѣнія о числѣ пользовавшихся въ нихъ въ отчетномъ году, показаны въ вѣдомостяхъ, приложенныхъ къ настоящему обзору № 9 и 9а.

#### IV. ЧАСТНЫЯ ЛѢЧЕБНЫЯ ЗАВЕДЕНІЯ.

Движеніе больныхъ въ лечебныхъ заведеніяхъ гор. Варшавы за 1901 годъ представлено въ слѣдующей таблицѣ:

	Число врачей	Число кроватей	ЧИСЛО БОЛЬНЫХЪ					Лѣчились амбулаторно	Общее число больныхъ
			Состояло съ		Выписалось	Умерло	Осталось на 1902 г.		
			1900 г.	Грѣбало въ 1901 г.					
1) Въ 18 лѣчебныхъ заведеніяхъ съ постоянными кроватями и для приходящихъ больныхъ . . .	53	258	110	1640	1587	60	103	14482	16232
2) Въ 10 лѣчебницахъ для приходящихъ больныхъ . . .	122	—	—	—	—	—	—	75477	75477
3) Въ Пастеровской Станціи для лѣченія укушенныхъ бѣшенными животными . . . . .	4	25	15	460	450	6	19	675	1150
4) Въ амбулаторіяхъ двухъ зубооучебныхъ школъ . . . . .	2*)	—	—	—	—	—	—	49501	49501
5) Въ 7-ми лѣчебно-гимнастическихъ заведеніяхъ . . . . .	7	—	—	—	—	—	—	783	783
6) Въ 3-хъ лѣчебницахъ съ постоянными кроватями и 3-хъ амбулаторіяхъ, содержимыхъ на средства Общества Краснаго Креста . . . . .	62	90	57	637	592	32	70	56936	57630
7) Въ больницѣ Казенныхъ Привислянскихъ жел. дорогъ . . . . .	5	51	—	651	623	28	—	8974	9625
8) Въ двухъ желѣзно-дорожныхъ амбулаторіяхъ (С.-Петерburgo-Варшавской и Варш.-Вѣнской).	11	—	—	—	—	—	—	16447	16447
Итого . . . . .	256	424	182	3388	3252	126	192	223275	226845

\*) Сверхъ сего 8 зубныхъ врачей и 3 дантиста.

Кромѣ того въ отчетномъ году въ г. Варшавѣ находилось 7 лечебно-гимнастическихъ заведеній, кои имѣли 783 посѣтителя пользовавшихся лечебною гимнастикой.

### V. Мѣры противъ распространенія сифилиса и венерическихъ болѣзней.

Принятіе мѣръ противъ распространенія сифилиса, и венерическихъ болѣзней въ гор. Варшавѣ всецѣло лежитъ на обязанности Варшавскаго Врачебно-Полицейскаго Комитета.

Больныхъ сифилисомъ и венерическими болѣзнями по имѣющимся во Врачебной Управѣ свѣдѣніямъ въ 1901 году лѣчилось:

	Отъ сифилиса				Отъ венерическихъ болѣзней				ВСЕГО
	МУЖЧИНЫ	ЖЕНЩИНЫ	ДѢТЕЙ	ИТОГО	МУЖЧИНЫ	ЖЕНЦ.	ДѢТЕЙ	ИТОГО	
1) Въ больницѣ Св. Лазаря. . . . .	835	847	—	1682	934	1211	—	2145	3827
2) " " Еврейской. . . . .	621	—	—	621	1988	—	—	1988	2609
3) " Уяздовскомъ военномъ госпиталѣ	112	—	—	112	298	—	—	298	410
4) " мѣстномъ военномъ лазаретѣ . . .	30	5	—	35	13	—	—	13	48
5) " частныхъ лечебницахъ . . . . .	3948	1425	59	5432	12564	1297	27	13888	19320
6) " " амбулаторіяхъ . . . . .	1222	313	43	1578	3917	746	22	4685	6263
7) " частной практикѣ врачей . . . . .									
Итого . . . . .	6768	2590	102	9460	19714	3254	49	23017	32477

### VI. Эпидеміи.

Въ 1901 году въ г. Варшавѣ было 61148 случаевъ острозаразныхъ заболѣваній, изъ которыхъ окончилось смертью, 2137. По болѣзнямъ эти случаи распределяются слѣдующимъ образомъ:

	ЗАБОЛѢЛО:	УМЕРЛО:
отъ оспы . . . . .	714	218
" скарлатины . . . . .	1676	582
" кори . . . . .	1539	518
" брюшнаго тифа . . . . .	230	91
" сыпнаго " . . . . .	243	35
" неопредѣленнаго тифа . . . . .	71	13
" дифтерита и крупа . . . . .	978	298
" рожи . . . . .	128	27
" коклюша . . . . .	341	212
" дизентеріи . . . . .	186	114
" родильной горячки . . . . .	42	29

Изъ общаго числа заболѣвшихъ мужскаго пола было 3090 лицъ, женскаго 3058. Главнымъ образомъ подверглись острозаразнымъ заболѣваніямъ дѣти до 10-лѣтняго возраста: ихъ заболѣло 4301 (2209 мужскаго и 2092 женскаго пола), а умерло 1855 (948 мужскаго и 907 женскаго пола), въ частности же:

	ЗАБОЛѢЛО:	УМЕРЛО:
отъ оспы . . . . .	356	178
" скарлатины . . . . .	1365	550

отъ кори . . . . .	1240	515
„ брюшнаго тифа. . . . .	67	23
„ сыпнаго „ . . . . .	41	2
„ неопредѣленнаго тифа . . . . .	18	5
„ дифтерита и крупа. . . . .	797	293
„ рожи . . . . .	17	13
„ коклюша . . . . .	324	211
„ дизентеріи . . . . .	76	65

Такимъ образомъ дѣти до 10-ти лѣтъ заболѣвали въ 1901 году чаще всего скарлатиною, корью, дифтеритомъ и крупомъ. Значительная заболѣваемость и смертность дѣтей объясняется въ этомъ случаѣ дурными гигиеническими условіями ихъ содержанія въ зависимости отъ различныхъ причинъ экономическаго свойства. Взрослые страдали, главнымъ образомъ тифами (брюшнымъ, сыпнымъ и неопредѣленнымъ), дизентеріей и рожей. Изъ 6148 больныхъ было:

христіанъ—4257, евреевъ—1888, лицъ иныхъ вѣроисповѣданіи—3; изъ нихъ умерло: христіанъ—1445, евреевъ—692.

По полицейскимъ участкамъ города заболѣвшіе и умершіе распредѣлялись слѣдующимъ образомъ:

		ЗАБОЛѢЛО:	УМЕРЛО:
въ	1	Замковомъ участкѣ	442 131
„	2	Соборномъ „	325 79
„	3	Мостовскомъ „	619 216
„	4	Вѣлянскомъ „	310 105
„	5	Повозковск. „	512 180
„	6	Товарномъ „	702 358
„	7	Вольскомъ „	744 264
„	8	Иерусалимск. „	485 161
„	9	Лазенковскомъ „	526 159
„	10	Новосвѣтскомъ „	448 109
„	11	Мокотовскомъ „	450 113
„	12	Пражскомъ „	585 262

Участки, въ которыхъ встрѣчалось наибольшее число заболѣваній (3, 6 и 7), населены преимущественно бѣднымъ рабочимъ классомъ и мелкими ремесленниками;

Распредѣленіе острозаразныхъ болѣзней по мѣсяцамъ было въ 1901 году слѣдующее:

		ЗАБОЛѢЛО:	УМЕРЛО:
въ	январь . . . . .	408	128
„	февраль . . . . .	302	103
„	мартъ . . . . .	277	93
„	апрѣль . . . . .	361	83
„	маѣ . . . . .	540	122
„	іюнь . . . . .	566	209
„	іюль . . . . .	631	266
„	августъ . . . . .	643	292
„	сентябрь . . . . .	726	280
„	октябрь . . . . .	784	264
„	ноябрь . . . . .	579	178
„	декабрь . . . . .	331	120

По этимъ даннымъ максимумъ заболѣваній приходится на октябрь мѣсяць, наибольшее же число смертныхъ случаевъ—на августъ.

Кромѣ указанныхъ выше заболѣваній въ 1901 году наблюдались въ Варшавѣ одинъ случай возвратнаго тифа, окончившійся смертью и нѣсколько случаевъ сапа и сибирской язвы на людяхъ. Такимъ образомъ сапомъ заболѣли:

1. въ апрѣлѣ—извозчикъ съ Мѣдной улицы (№ 16);
  2. въ маѣ—сынъ поденщика изъ смежной съ городомъ деревни Охота;
  3. въ августѣ—кассирша изъ галантерейнаго магазина, проживающая по Зельной улицѣ (№ 50);
  4. въ сентябрѣ—жена извозчика съ Павлиной улицы (№ 71);
  5. въ октябрѣ—извозчикъ съ улицы Рыбаки (№ 14);
  6. въ ноябрѣ—житель дер. Еленки близкой къ предмѣстью города Воля.
- Всѣ указанные лица умерли.

Сибирской язвой въ 1901 году заболѣли:

1. въ апрѣлѣ—рабочій съ кожевеннаго завода проживающій по Низкой ул. (№ 37);
  2. въ іюлѣ—поденщикъ со Смочей улицы (№ 5);
  3. въ сентябрѣ—сапожникъ съ Бѣлянской улицы (№ 22);
  4. въ октябрѣ—служанка изъ дома № 32 по улицѣ Новолипье;
  5. въ ноябрѣ—работникъ съ Радиминской улицы (№ 47);
  6. въ декабрѣ—столяръ изъ дома № 54 по улицѣ Новолипье.
- Во всѣхъ этихъ случаяхъ больные были подвергнуты оперативному леченію и, кромѣ перваго, выздоровѣли отъ болѣзни.

При обнаруженіи заразныхъ заболѣваній принимались мѣры къ предупрежденію распространенія заразы, а по окончаніи болѣзни помѣщенія, въ которыхъ находились больные, подвергались дезинфекціи при посредствѣ дезинфекторовъ Варшавскаго Дезинфекціоннаго Отряда. Жилища бѣднаго класса населенія обеззараживались бесплатно; главнымъ образомъ была при этомъ въ употребленіи кристаллическая карболовая кислота, рѣже—формалинъ. Всего въ 1901 году было произведено 1130 дезинфекцій и обеззаражено 1572 помѣщенія.

## VII. Ветеринарная часть.

### *Ветеринарный персоналъ.*

Всѣ ветеринарный персоналъ города Варшавы въ отчетномъ году состоялъ изъ 54 лицъ, изъ коихъ: ветеринарныхъ врачей Министерства Внутреннихъ Дѣлъ 13, военнаго вѣдомства 15, другихъ вѣдомствъ 8, вольно-практикующихъ ветеринаровъ 15 и ветеринарныхъ фельдшеровъ, служащихъ по Министерству Внутреннихъ Дѣлъ 3.

Ветеринарный персоналъ гор. Варшавы, состоящій на службѣ по Министерству Внутреннихъ Дѣлъ, никакимъ измѣненіямъ въ отчетномъ году не подвергался, состоя, какъ и въ предыдущемъ году изъ 13 лицъ: 1 Ветеринарнаго Инспектора, 1 городского ветеринара, 1 ветеринара скотопроегоннаго тракта, 3 ветеринаровъ Прагскаго Ветеринарнаго Контроля и 7 ветеринаровъ городскихъ скотобоевъ.

Крайній недостатокъ въ ветеринарахъ полицейско-городскихъ и самая настоятельная потребность въ скорѣйшемъ учрежденіи названныхъ должностей сказывались съ такою же силою, какъ и въ предыдущіе годы.

*Дѣятельность Ветеринарнаго Инспектора.*

Какъ по существу, такъ и по характеру дѣятельность эта, оставаясь направленною на тѣ же самыя предметы, какъ и въ предыдущій годъ, никакихъ измѣненій не представляла. Она по прежнему обнимала собою: а) ближайшее руководство и непосредственное наблюденіе за выполніемъ всѣхъ требованій ветеринарно-санитарнаго надзора въ районѣ города и его предмѣстья, со включеніемъ сюда надзора на городскихъ скотобойняхъ, скотопригонномъ дворѣ и станціяхъ желѣзныхъ дорогъ; б) представленіе Варшавскому Оберъ-Полицеймейстеру различныхъ проектовъ и докладовъ, до ветеринарной части относящихся; в) участіе въ коллегиальныхъ совѣщаніяхъ магистрата, при обсужденіи въ этихъ совѣщаніяхъ вопросовъ ветеринарно-санитарнаго характера; г) участіе въ комиссіяхъ, организованныхъ по распоряженію Генераль-Губернатора или Оберъ-Полицеймейстера, для обсужденія проектовъ и обязательныхъ постановленій, касающихся улучшенія санитарной организаціи города.

Кромѣ этихъ ближайшихъ своихъ обязанностей, Инспекторъ, въ виду крайняго недостатка въ ветеринарно-полицейскомъ персоналѣ, оказывался вынужденнымъ принимать непосредственное участіе въ чисто практической дѣятельности единственнаго городского ветеринара и дѣлить съ нимъ всѣ труды по санитарно-ветеринарному надзору за городомъ.

Послѣдняго рода дѣятельность Ветеринарнаго Инспектора и городского ветеринара совмѣщала въ себѣ:

- 1) Участіе въ санитарныхъ комиссіяхъ при открытіи и осмотрахъ помѣщеній для домашнихъ животныхъ, а равно заведеній, предназначенныхъ для храненія, обработки и продажи животныхъ продуктовъ, куда слѣдуетъ отнести: конюшни, заѣзжіе и постоялыя дворы, коровники, мясныя лавки, колбасныя мастерскія, склады сала, склады и сушильни кожъ, кожевенныя заводы, сыромятныя заведенія и т. п.
- 2) Непосредственный надзоръ въ санитарно-ветеринарномъ отношеніи какъ за перечисленными заведеніями, такъ равно и за конною площадью, птицебойнями и заведеніемъ контрагента по очисткѣ города Дитвальда.
- 3) Мѣропріятія по борьбѣ съ эпизоотіями въ городѣ: сапа, бѣшенства, ящура, сибирской язвы, инфлюэнцы и т. п.
- 4) Патолого-анатомическія вскрытія труповъ павшихъ животныхъ, съ цѣлью точнаго выясненія того прижизненнаго страданія, которое послужило причиной смерти животнаго.
- 5) Участіе въ качествѣ экспертовъ или свидѣтелей въ судебныхъ камерахъ, при привлеченіи полицейскою властью къ отвѣтственности лицъ, виновныхъ въ нарушеніи санитарно-ветеринарныхъ требованій и т. д.

Наличное количество домашнихъ животныхъ въ гор. Варшавѣ было:

Наличное количество домашнихъ животныхъ					
Лошадей	Крупнаго рогатаго скота	Ословъ	Козъ	Свиней	Всего
12670	1886	21	172	—	14749

Свѣдѣнія о ветеринарныхъ лечебницахъ и ихъ дѣятельности.

	Съ какого времени существуетъ лечебница	Кому принадлежитъ	Есть ли при ней аптека	Количество больныхъ животныхъ, принятыхъ въ течение года		
				Родъ животныхъ	Амбулаторныхъ	Стационарныхъ
1) При Варшавскомъ Ветеринарномъ Институтѣ . . . . .	—	Министерству Народнаго Просвѣщенія	Есть	1) Лошадей . . . . .	331	126
				2) Крупнаго рогатаго скота . . . . .	3	—
				3) Собагъ . . . . .	217	99
				4) Кошекъ . . . . .	3	2
				5) Птицъ . . . . .	3	—
				Итого . . . . .	557	227
2) При Обществѣ Покровительства животнымъ . . . . .	1887	Обществу Покровительства животнымъ	Нѣтъ	1) Лошадей . . . . .	652	—
				2) Крупнаго рогатаго скота . . . . .	14	—
				3) Козъ . . . . .	4	—
				4) Свиней . . . . .	4	—
				5) Собагъ . . . . .	1418	—
				6) Кошекъ . . . . .	166	—
				7) Обезьянъ . . . . .	6	—
				8) Ежей . . . . .	2	—
				9) Морскихъ свиногъ . . . . .	2	—
				10) Черепахъ . . . . .	1	—
				11) Зайцевъ . . . . .	2	—
				12) Бродячекъ . . . . .	11	—
				13) Лисицъ . . . . .	1	—
				14) Птицъ . . . . .	243	—
				Итого . . . . .	2526	—

Свѣдѣнія объ общественныхъ бойняхъ.

Гдѣ находятся бойни	Каменная или деревянная бойня	Съ какого времени существуетъ	Кто эксплуатируетъ	Есть ли при бойняхъ дворы			Есть ли при бойняхъ микрокочия, станции сколько ветеринарныхъ врачей при бойнѣ	Количество убитыхъ въ течение года животныхъ					
				Скотобитонный	Съеной	Съеной		Крупнаго рогатаго скота	Телятъ	Овецъ или козъ	Свиней	Лошадей	Всего
1) Скотобойня по ул. Солецъ.	Каменная	Съ 1856 г.	Магистратъ города.	ѣ	ѣ	ѣ	3	106239	38641	223	123416	—	268519
2) Скотобойня по ул. Рыбака.	Деревянная	Съ 1790 г.	Магистратъ города.	т	т	т	2						
3) Скотобойня на Прагѣ . . . . .	Половина строеній деревянныхъ и половина каменныхъ	Съ 1811 г.	Магистратъ города.	н	н	н	2						

Вопросъ о сооружеіи центральной скотобойни въ теченіи отчетнаго года не разъ становился предметомъ обсужденій въ совѣщаніяхъ магистрата, но, въ виду затрудненій найти подходящій подъ скотобойню участокъ земли и приобрести таковой, самое обсужденіе и разработка названнаго вопроса до конца отчетнаго года остались безъ положительныхъ результатовъ.

Сибирезвєнныя и оспенныя прививки не производились.

Примѣненіе маллєина и туберкулина имѣло мѣсто только въ частныхъ случаяхъ практики вольнопрактикующихъ ветеринаровъ и по отзывамъ этихъ послѣднихъ данныя діагностическія средства въ ихъ примѣненіи сопровождались положительными результатами.

Вѣдомость о количествѣ промышленнаго скота, осмотрѣннаго городскими ветеринарными врачами въ городѣ Варшавѣ.

Название мѣста осмотра скота	Количество осмотрѣннаго промышленнаго скота					Всего
	Лошадей	Крупнаго рогатаго скота	Телятъ	Овецъ и козъ	Свиней	
На базарахъ . . . . .	5247	—	—	—	205423	210670
Въ коровникахъ . . . . .	—	1886	—	—	—	1886
Въ конюшняхъ . . . . .	538	—	—	—	—	538
На станціяхъ желѣзныхъ дорогъ . . . . .	2111	254640	—	—	165006	421757
На городскихъ скотобойняхъ	—	106239	38641	223	123416	268519
Итого . . . . .	7896	362765	38641	223	493845	903370

Конная площадь, площадка молочнаго скота и торжища мелкимъ убойнымъ скотомъ—телятами и баранами—по прежнему оставались въ теченіи отчетнаго года въ неблагопріятныхъ условіяхъ для ветеринарнаго надзора. Причина указаннаго явленія въ такой же мѣрѣ должна быть отнесена на счетъ недостатка въ городѣ ветеринарныхъ силъ, въ какой и на благоустройство самихъ торжищъ.

Дѣятельность городского магистрата, направленная къ ихъ улучшенію, выразилась отчети въ выборѣ новыхъ болѣе подходящихъ мѣстъ для нѣкоторыхъ изъ этихъ торжищъ, а главнымъ образомъ, въ выработкѣ условій, на основаніи которыхъ городъ могъ бы улучшить данное дѣло, не обременяя своей кассы. Послѣдняго условія магистратъ не находилъ возможнымъ игнорировать, ибо устройство новыхъ торжищъ и пользованіе ими, исключая конной площади, допускались лишь какъ временныя мѣры, въ виду сооружеія центральной скотобойни.

Объ осмотрѣнныхъ сырыхъ животныхъ продуктахъ.

Название мѣста осмотра	Количество осмотрѣнныхъ сырыхъ животныхъ продуктовъ																				
	Свѣжаго мяса					Невыдѣланныхъ кожъ					Костей										
	Крупнаго рогатаго скота	Телятъ	Овецъ и козъ	Свиней и поросенятъ	Кожевенной мехары	Сала	Клещей	Невыдѣланныхъ кожъ													
								Конскихъ	Крупнаго рогатаго скота	Телячьихъ	Овечьихъ	Персти овечьей	Волоса	Щетина	Роговъ и копытъ						
П			У			Д			О			В									
Ш			Т			У			К			В									
Г. ВАРШАВА.																					
На станціяхъ ж. д.	281476	89074	39652	78227	29430	2900	2209	75121	22751	133909	74822	11382	68	1891	10649	24783					
На кожевенныхъ складахъ . . . . .	—	—	—	—	—	—	—	4300	5286	69430	569	—	—	—	—	—					
На городскихъ скотобойняхъ	См. въ приложенной въ отчету вѣдомости о количествѣ убитаго въ 1901 году скота							106239	38641	223	—	—	—	—	—	—					
Итого . . . . .	281476	89074	39652	78227	29430	2900	2209	79421	134276	241980	75614	11382	68	1891	10649	24783					

Вѣдомость о заболѣваемости и смертности домашнихъ животныхъ въ отчетномъ году отъ эпизоотическихъ болѣзней (безъ обозначенія болѣзней) въ г. Варшавѣ.

Названіе города	Количество заболѣвшихъ, павшихъ и убитыхъ отъ эпизоотическихъ болѣзней домашнихъ животныхъ											
	Лошадей			Свиней			Собакъ			В С Е Г О		
	Заболѣло	Пало	Убито	Заболѣло	Пало	Убито	Заболѣло	Пало	Убито	Заболѣло	Пало	Убито
Г. Варшава . . . . .	203	42	78	34	—	34	18	—	18	255	42	130

Вѣдомость о теченіи эпизоотическихъ болѣзней въ отчетномъ году въ гор. Варшавѣ:

Названіе болѣзней и родъ животнаго	Заболѣло	Пало	Убито
<b>Сапъ.</b>			
Лошади . . . . .	76	—	76
<b>Инфлюэнца.</b>			
Лошади . . . . .	69	—	—
<b>Ящуръ.</b>			
Свиньи . . . . .	34	—	34
<b>Сибирская язва.</b>			
Лошади . . . . .	56	42	—
<b>Вѣшенство.</b>			
а) Лошади . . . . .	2	—	2
б) Собаки . . . . .	18	—	18
Итого . . . . .	255	42	130

**VIII. Насильственные и случайныя смерти.**

Всѣхъ случаевъ насильственной и случайной смерти, какъ видно изъ вѣдомости № 7, въ 1901 году было 337.

Въ томъ числѣ:

	смертоубійствъ . . . . .	22
	самоубійствъ . . . . .	60
Изъ коихъ:	повѣсилось . . . . .	14
	зарѣзано . . . . .	1
	застрѣлилось . . . . .	15
	отравилось . . . . .	21
	утопилось . . . . .	4
	лишило себя жизни другими способами . . . . .	5

Вслѣдствіе разныхъ случаевъ погибло 255 человекъ, а именно:

задавлено и упало съ высотъ . . . . .	25
отъ угара . . . . .	7
утонуло . . . . .	24
умерло отъ обжоговъ . . . . .	5
умерло отъ пьянства . . . . .	—
отъ другихъ случайностей . . . . .	194

### IX. Богадѣльни и пріюты.

Николаевскій пріютъ для солдатскихъ дѣтей.

*Въ вѣдѣніи Русскаго Благотворительнаго Общества въ городѣ Варшавѣ состоятъ:*

Маріинскій дѣтскій пріютъ съ начальнымъ двухкласснымъ училищемъ, богадѣльнею и ремесленными классами для воспитанниковъ пріюта.

*А. Въ непосредственномъ вѣдѣніи Варшавскаго Городскаго Совѣта Общественнаго Призрѣнія состояли:*

- 1) Мастерскія имени Сташица предназначаемыя для призрѣнія бѣдныхъ лицъ обоюга пола, лишенныхъ работы и для содѣйствія къ пріисканію труда—на 60 лицъ.
- 2) Домъ призрѣнія Св. Духа и Дѣвы Маріи, на 140 лицъ, для старцевъ обоюга пола за взносомъ вкупныхъ денегъ, 100 или 450 руб., смотря по состоятельности.
- 3) Пріютъ для престарѣлыхъ слугъ и поденщиковъ на 105 лицъ, съ бесплатнымъ содержаніемъ.
- 4) Институтъ Св. Казимира на 100 лицъ, для сиротъ женскаго пола въ возрастѣ отъ 7 до 14 лѣтъ, изъ коихъ 85 содержится бесплатно и 15—со взносомъ по 80 руб. въ годъ. При институтѣ находится главный домъ сестеръ милосердія общины Св. Викентія а Пауло.
- 5) Институтъ нравственнаго исправленія дѣтей. въ Мокотовѣ подѣ Варшавою, на 50 дѣтей мужскаго пола, съ 8 до 14 лѣтъ. Мальчики бѣдныхъ родителей принимаются въ заведеніе бесплатно, а болѣе зажиточныхъ за плату въ размѣрѣ 100 рублей въ годъ.
- 6) Еврейскій домъ призрѣнія, для бѣдныхъ старцевъ обоюга пола на 40 человекъ, сиротъ мальчиковъ 60 лицъ и сиротъ дѣвочекъ 15, всего 115 лицъ. Въ заведеніе это бѣдные жители города принимались бесплатно, изъ болѣе зажиточныхъ же семействъ съ платою по 20 $\frac{1}{2}$  коп. въ сутки.
- 7) Дѣтскій пріютъ, на 50 лицъ для приходящихъ дѣтей женскаго пола бѣдныхъ родителей евреевъ. Пріютъ этотъ состоитъ при упомянутомъ выше Еврейскомъ домѣ призрѣнія.

8) Богадѣльня въ посадѣ Гора-Кальварія на 270 чел. для лицъ безпріютныхъ престарѣлыхъ, увѣчныхъ или слабоумныхъ. Постоянные жители г. Варшавы помѣщались въ богадѣльнѣ бесплатно, иногородніе же за уплатою по 10 рублей въ мѣсяцъ. При богадѣльнѣ находилась больница на 5 кроватей.

9) Шесть родильныхъ пріютовъ, на 5 кроватей каждый, изъ коихъ три бесплатныя, а двѣ съ платою по 1 руб. въ сутки.

*Б. Въ завѣдываніи особыхъ обществъ и комитетовъ подъ надзоромъ Городскаго Совѣта Общественнаго Призрѣнія состояли:*

1) Пріютъ Феликса Собанскаго, для паралитиковъ и неизлѣчимыхъ больныхъ, на 150 кроватей. Совершенно бѣдные принимаются въ заведеніе бесплатно, другіе же за вносомъ по мѣрѣ возможности, пожертвованія.

2) Варшавскій домъ пріюта, на 50 кроватей, для больныхъ женщинъ, лишенныхъ крова и возможности пріискать себѣ работу, а также для старцевъ изъ дворянъ.

3) Родовспомогательное заведеніе съ 21 кроватью и пріютъ для грудныхъ дѣтей, въ завѣдываніи общества оказанія помощи неимущимъ матерямъ и призрѣнія ихъ дѣтей.

4) Убѣжище Св. Владислава для разбитыхъ параличемъ женщинъ на 50 кроватей. Для неимущихъ пріемъ бесплатный.

5) Домъ пріюта для сиротъ рабочихъ, по Литовской улицѣ, на 36 мѣсть. Содержаніе сиротъ бесплатное.

6) Пріютъ покрова Пресвятой Дѣвы Маріи, съ отдѣленіемъ въ дер. Дербы, всего на 170 мѣсть, занимающійся нравственнымъ исправленіемъ развратныхъ женщинъ, пожелавшихъ обратиться къ труду. Содержаніе бесплатное.

7) Убѣжище для учительницъ, для неспособныхъ къ труду, содержаніе бесплатное; временно проживавшіе до пріисканія занятій, уплачивали за содержаніе по 50 коп. въ сутки

8) Заведеніе Св. Марфы, доставляющее работу бѣднымъ женщинамъ на 40 работницъ.

9) Варшавскій домъ Призрѣнія Св. Маргариты въ пос. Пясечно на 36 мѣсть, для нравственнаго исправленія женщинъ, впавшихъ въ развратъ. Содержаніе бесплатное.

*Заведенія Варшавскаго Благотворительнаго Общества.*

1) Домъ призрѣнія старцевъ и увѣчныхъ обоого пола, на 350 лицъ.

2) Пріютъ Св. Станислава Костки, для увѣчныхъ женщинъ на 130 лицъ.

3) Тоже Св. Франциска Салезія, для увѣчныхъ на 120 лицъ.

4) Пріютъ на 45 челоѣкъ (христіанъ 25 и евреевъ 20), для бѣдныхъ слабосильныхъ обоого пола.

- 5) Убѣжище для старыхъ швей и рукодѣльницъ, на 10 лицъ.
- 6) Тоже для бѣдныхъ слугъ, на 30 лицъ.
- 7) Пріютъ для ремесленниковъ и фабричныхъ работниковъ, на 10 лицъ.
- 8) Пріюто-воспитательный домъ, на 150 дѣтей мужескаго пола.
- 9) Такой же домъ для мальчиковъ, въ селеніи Древница, на 30 дѣтей.
- 10) Такой же домъ для сиротъ женскаго пола, на 60 дѣтей.
- 11) Дѣтскій пріютъ на 30 лицъ для сиротъ дѣвочекъ.
- 12) Отдѣленіе для сиротъ мальчиковъ, п. н. «Интернатъ» работающихъ на фабрикахъ или въ ремесленныхъ заведеніяхъ, на 20 лицъ.
- 13) Временный пріютъ для сиротъ мальчиковъ п. н. «Патронатъ» обучающимся ремесламъ въ частныхъ мастерскихъ, на 16 лицъ.
- 14) Отдѣленіе для сиротъ мальчиковъ, на 10 лицъ.
- 15) Пріютъ Св. Іосифа для бѣдныхъ дѣтей женскаго пола, на 15 лицъ.
- 16) Пріютъ Св. Семейства, для сиротъ дѣвочекъ на 12 лицъ.
- 17) Тоже Св. Антона для бѣдныхъ дѣвочекъ, остающихся безъ всякаго попеченія, на 20 лицъ.
- 18) Пріютъ «Назаретъ» для сиротъ мальчиковъ, на 50 лицъ.
- 19) Пріютъ Св. Софіи для сиротъ дѣвочекъ на 80 лицъ.
- 20) Одиннадцать учебныхъ шваленъ для бѣдныхъ дѣвочекъ, на 970 лицъ.
- 21) Тридцать пять дневныхъ пріютовъ, для приходящихъ дѣтей бѣдныхъ родителей, всего на 3440 дѣтей.
- 22) Пять пріютовъ «Ясли» для маленькихъ дѣтей до 4-хъ лѣтняго возраста, на 215 дѣтей.
- 23) Одиннадцать залъ полезныхъ занятій для дѣтей отъ 8—14 лѣтъ, на 700 дѣтей.
- 24) Заведенія народныхъ купаленъ.
- 25) Три дешевыя кухни.

*Заведенія общества ночлежныхъ пріютовъ, дешевыхъ столовыхъ, чайныхъ и домовъ трудолюбія, составляли:*

Четыре ночлежныхъ пріюта съ тремя при нихъ домами трудолюбія и три отдѣльныхъ дома трудолюбія для несовершеннолѣтнихъ дѣвочекъ и мальчиковъ, кромѣ того 8 дешевыхъ столовыхъ и четыре амбулаторіи. Всѣ эти заведенія помѣщались въ собственныхъ домахъ.

Общество состояло изъ 7 почетныхъ, 320 дѣйствительныхъ и 38 членовъ соревнователей.

Въ ночлежныхъ пріютахъ за отчетный годъ было дано пріюта 228614 человъ, изъ нихъ 12318 воспользовалось ночлегомъ бесплатно; въ домахъ трудолюбія число

рабочихъ достигло 42371 чел.; въ дешевыхъ столовыхъ вмѣстѣ съ новоустроенными передвижными кухнями выдано 1670048 порцій, на сумму 45744 руб. 18 коп.; изъ этого числа отпущено бесплатно 110393 порцій на 5519 руб. 65 коп.; въ амбулаторіяхъ пользовалось медицинскою помощью 1005 больныхъ и привита оспа 997 лицамъ.

*Заведенія общества попеченія о неизлѣчимыхъ больныхъ:*

- 1) Пріютъ для неизлѣчимыхъ преимущественно раковыхъ, на 28 кроватей и
- 2) Три бесплатныя амбулаторіи въ разныхъ частяхъ города.

*Заведенія Церковной Коллегіи Евангелическо-Лугсбургской Общины:*

- 1) Домъ призрѣнія старцевъ обоого пола, на 40 человѣкъ.
- 2) Сиротскій пріюто-воспитательный домъ, на 50 лицъ, для бѣдныхъ сиротъ, обоого пола.
- 3) Дѣтскій пріютъ, для приходящихъ дѣтей бѣдныхъ родителей, на 120 лицъ.
- 4) Пріютъ для увѣчныхъ, на 56 лицъ,
- 5) Учебная швальня для бѣдныхъ дѣвочекъ, на 40 лицъ.

*Заведенія Евангелическо-Реформатскаго прихода.*

Пріютъ для сиротъ на 15 дѣтей.

*Заведенія Еврейскаго Общиннаго управленія:*

Два дневныхъ пріюта для приходящихъ дѣтей бѣдныхъ родителей, на 120 дѣтей.

Кромѣ всѣхъ перечисленныхъ учреждений въ городѣ существуетъ много другихъ благотворительныхъ обществъ, комитетовъ, братствъ, ссудныхъ кассъ и пр.; располагающихъ разными капиталами и преслѣдующихъ самыя разнообразныя благотворительныя цѣли, какъ въ отношеніи способа несенія помощи бѣднѣйшимъ, такъ равно категоріи лицъ, которымъ оказываютъ вспомошествованія.



У. Народное просвѣщеніе.

а) Учебныя заведенія.

Всѣхъ учебныхъ заведеній въ гор. Варшавѣ, въ отчетномъ году (включая въ это число начальныя училища и вѣроисповѣдныя школы) состояло 690, а именно:

ИМПЕРАТОРСКІЙ Варшавскій Университетъ . . . . .	1
Варшавскій Политехническій Институтъ ИМПЕРАТОРА НИКОЛАЯ II . . . . .	1
Ветеринарный Институтъ . . . . .	1
Институтъ глухонѣмыхъ и слѣпыхъ . . . . .	1
Александринско-Маріинскій Институтъ . . . . .	1
Суворовскій кадетскій корпусъ . . . . .	1
Мужскихъ гимназій . . . . .	7
Женскихъ гимназій . . . . .	4
Мужскихъ прогимназій . . . . .	2
Женская прогимназія . . . . .	1
Реальное училище . . . . .	1
Городскихъ училищъ (въ томъ числѣ 2 съ ремеслами) . . . . .	4
Учительская семинарія . . . . .	1
Начальныхъ училищъ (для мужскаго пола 106, для женскаго пола 45) . . . . .	151
Начальныя училища при Николаевскомъ и Маріинскомъ пріютахъ . . . . .	4
Начальное однокласное училище для дѣтей нижнихъ чиновъ варшавской полиціи и пожарной команды . . . . .	1
Церковно-Приходское училище . . . . .	1
Рисовальный классъ . . . . .	1
Частныя училища живописи и рисованія . . . . .	6
Коммерческихъ училищъ . . . . .	6
Частныя коммерческіе курсы . . . . .	8
Ремесленное училище имени М. Конарскаго . . . . .	1
Частныя (VI и III классныя) училища съ ремеслами . . . . .	2
Частныя механико-техническія училища . . . . .	3
Воскресно-ремесленныхъ училищъ . . . . .	45
Воскресно-коммерческое училище . . . . .	1
Зубоврачебныя школы . . . . .	2
Школа садоводства при Помологическомъ садѣ . . . . .	1
Частныхъ училищъ, включая въ то число и школы при молитвенныхъ зданіяхъ иностранныхъ исповѣданій . . . . .	97
Городскихъ начальныхъ еврейскихъ училищъ . . . . .	20
Еврейскихъ частныхъ начальныхъ училищъ . . . . .	22
Еврейскихъ вѣроисповѣдныхъ школъ (хедеровъ). . . . .	292
Итого . . . . .	690

Во всѣхъ вышеуказанныхъ учебныхъ заведеніяхъ, къ 1-му Января 1902 года было учащихся 53241, въ томъ числѣ—мужскаго пола 38076 и женскаго 15165

На содержаніе поименованныхъ учебныхъ заведеній, кромѣ Политехническаго Института и частныхъ училищъ, въ 1901 году израсходовано:

Изъ суммъ Государственнаго Казначейства . . .	841701 р. 13 к
Изъ спеціальныхъ средствъ (плата за ученіе) . . .	615935 » 81 »
Изъ городскихъ суммъ . . . . .	272298 » 9 »
Изъ % отъ пожертвованныхъ капиталовъ . . .	20570 » 2 »
Всего . . . . .	1760505 р. 5 к.

На содержаніе же Политехническаго Института въ 1901 году было ассигновано отъ казны 278145 руб., въ томъ числѣ на 5 Повѣрочную Палатку числящуюся при Институтѣ 14000 руб.

Частныя учебныя заведенія, включая въ то число школы при молитвенныхъ домахъ и хедеры, никакихъ пособій отъ казны и города не получаютъ и содержатся на собственныя средства.

*б) Ученныя общества, музеи, библіотеки и проч.*

Въ 1901 году въ Варшавѣ существовали ученныя общества: Естествоиспытателей и Русское Медицинское, оба при ИМПЕРАТОРСКОМЪ Варшавскомъ Университетѣ, медицинское, фармацевтическое, послѣдователей гомеопатіи, гигиеническое; кромѣ того въ городѣ существовали общества: поощренія художествъ, любителей спеническаго искусства (русское), музыкальное, садоводства, вспомогательной кассы для лицъ трудящихся на научномъ поприщѣ, и кассы для литераторовъ и журналистовъ; главная библіотека при ИМПЕРАТОРСКОМЪ Варшавскомъ Университетѣ, съ нумизматическимъ отдѣленіемъ; Варшавская астрономическая обсерваторія; кабинеты: зоологическій, минералогическій и физическій; музеи: промышленности, ремесленный, сельскаго хозяйства и пчеловодства; выставки: археологическая, этнографическая, и постоянная выставка произведеній искусствъ общества поощренія художествъ и пять постоянныхъ выставокъ картинъ, изъ нихъ двѣ выставки картинъ-панорамъ, въ особо возведенныхъ для этой цѣли каменныхъ зданіяхъ. Въ отчетномъ году открыло свои дѣйствія, устройствомъ постоянныхъ концертовъ, во вновь возведенномъ зданіи съ обширнымъ концертнымъ заломъ, акціонерное общество п. н «Варшавская филармонія».

Въ завѣдываніи Варшавскаго Благотворительнаго общества подъ контролемъ Варшавскаго Городскаго Совѣта Общественнаго Призрѣнія находилось 21 библіотека для чтенія съ бесплатнымъ входомъ для несостоятельныхъ ремесленниковъ.



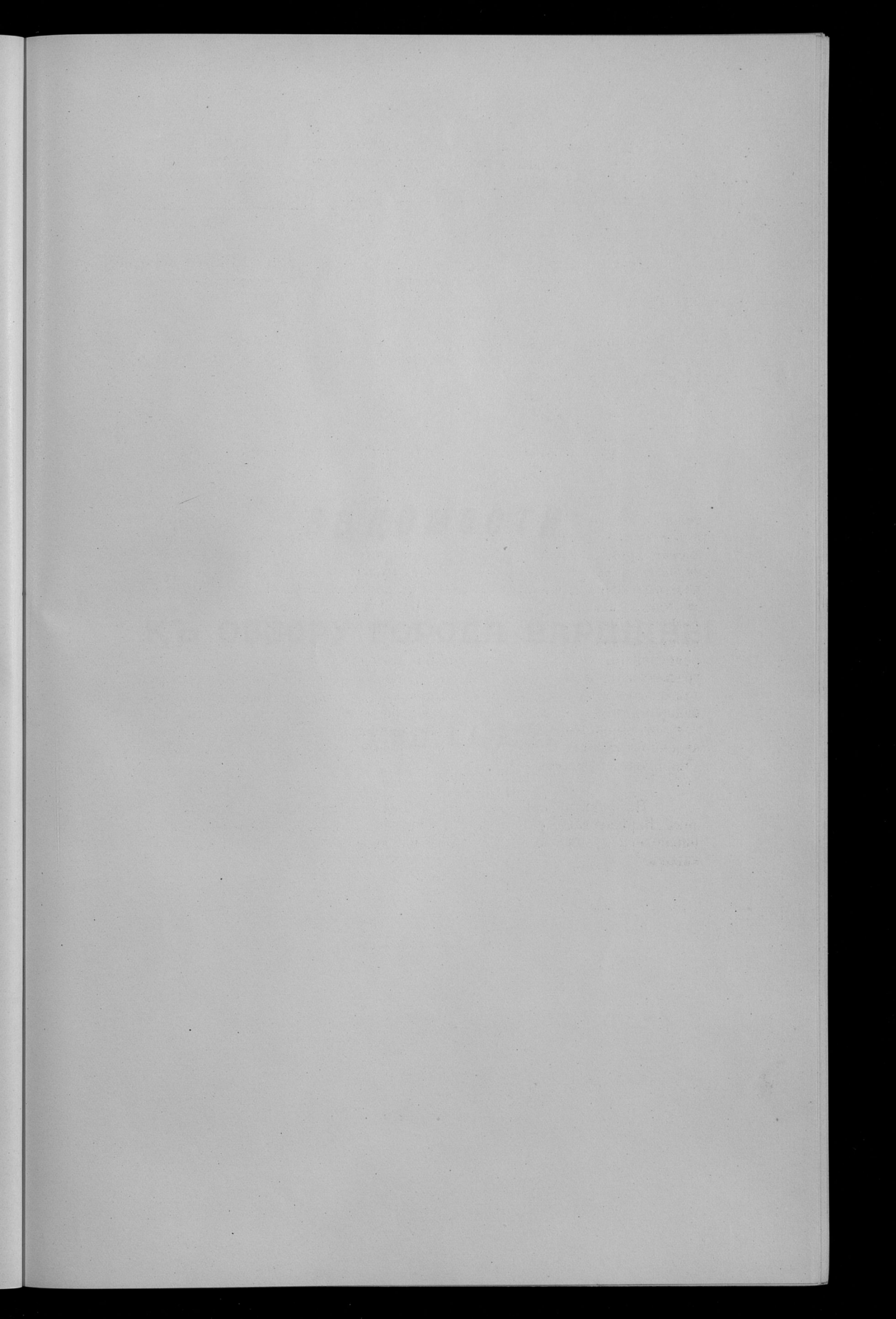

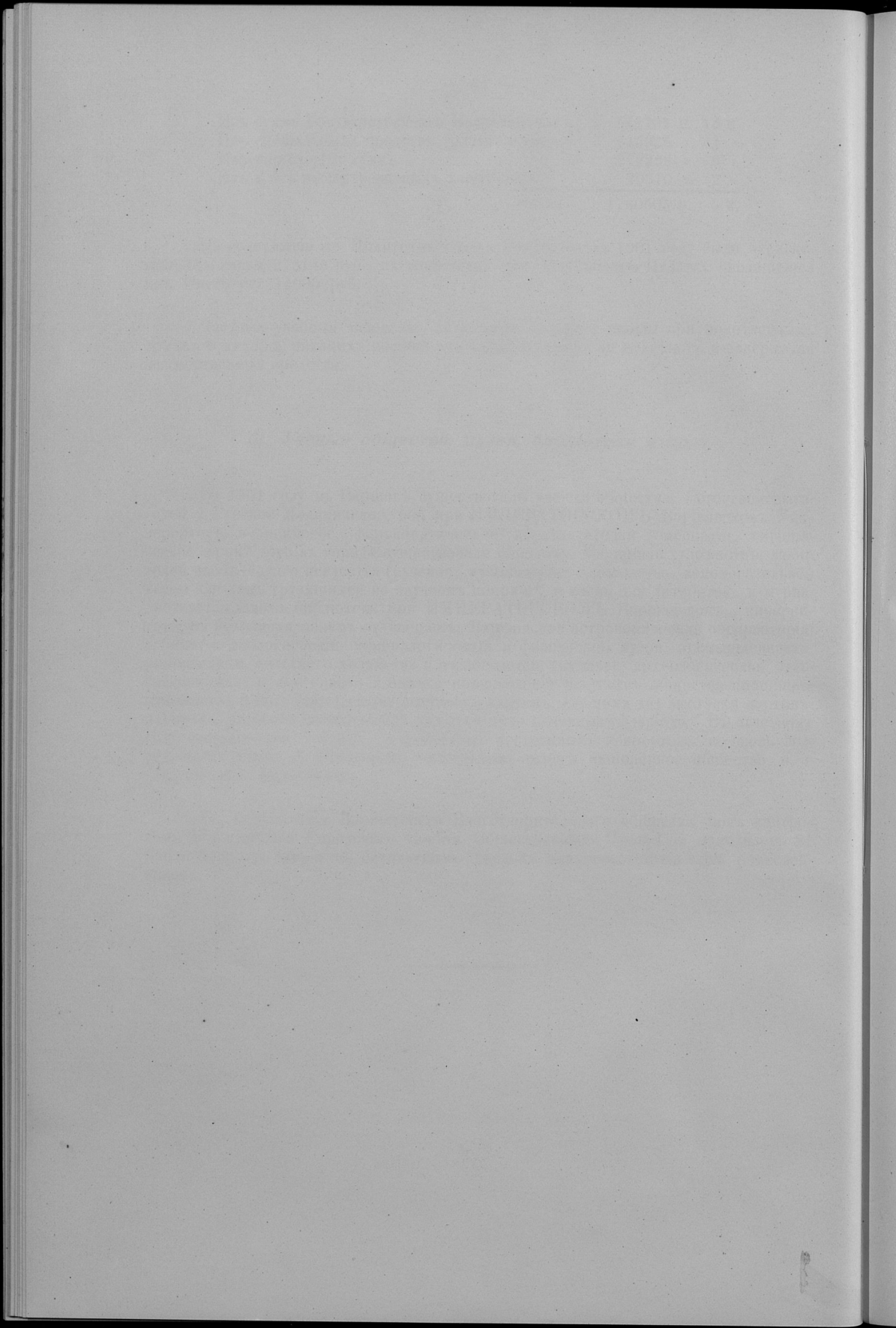

**ВЪДОМОСТИ**

**КЪ ОБЗОРУ ГОРОДА ВАРШАВЫ**

**ЗА 1901 ГОДЪ.**

ВЪДОМОСТН

КЪ ОБЗОРЪ ТОРОДА БЪЛГАРИИ

ЗА 1901 ГОДИНА

О городекихъ ремеслахъ.



№ по порядку	НАИМЕНОВАНИЕ ЦЕХА	Число работающих			Прибли- тельная стои- мость вырабо- танного имп товара	Примѣчанія
		Масте- ровъ	Подма- стерьевъ	Учени- ковъ		
1	Сапожниковъ и колотчиковъ	1213	3241	1126	4241000	
2	Мясниковъ . . . . .	202	346	90	2350000	
3	Пекарей . . . . .	50	406	97	1750000	
4	Каменщиковъ . . . . .	59	96	80	750000	
5	Столяровъ . . . . .	150	450	600	5250000	
6	Кондитеровъ . . . . .	44	172	101	433000	
7	Кухмистеровъ . . . . .	84	179	107	405229	
8	Слесарей, оружейниковъ, шорниковъ и гвоздарей .	126	280	542	400000	
9	Портныхъ . . . . .	113	368	191	392850	
10	Сѣдельщиковъ и фабрикан- товъ экипажей . . . . .	15	46	78	348000	
11	Ювелировъ, серебряныхъ дѣль мастеровъ и рѣзчиковъ .	49	152	145	336000	
12	Плотниковъ . . . . .	43	37	18	322000	
13	Мѣховщиковъ . . . . .	23	18	14	300000	
14	Перчаточниковъ . . . . .	23	141	20	300000	
15	Обойщиковъ . . . . .	54	195	110	191130	
16	Стульчиковъ . . . . .	55	120	140	165000	
17	Канатчиковъ . . . . .	9	40	8	150000	
18	Мельниковъ . . . . .	42	31	2	137160	
19	Пряничниковъ . . . . .	9	25	18	115000	
20	Жестяниковъ . . . . .	33	59	102	98940	
21	Лакировщиковъ . . . . .	39	85	102	85000	
22	Сыромятниковъ . . . . .	4	31	2	81000	
23	Кузнецовъ . . . . .	85	90	175	80000	
24	Шорниковъ . . . . .	28	36	83	77580	
25	Маляровъ . . . . .	40	70	40	65000	
26	Переплетчиковъ . . . . .	27	130	60	60000	
27	Органмейстеровъ . . . . .	13	—	81	49300	
28	Литейщиковъ . . . . .	9	11	52	42000	
29	Ваятелей и каменотесовъ . .	7	27	8	41800	
30	Печниковъ . . . . .	10	34	40	38000	
31	Булавочниковъ и напильщи- ковъ . . . . .	12	26	14	36000	
32	Типографщиковъ . . . . .	8	30	10	35000	
33	Стекольщиковъ . . . . .	15	22	6	32500	
34	Бронзовщиковъ . . . . .	15	30	41	27900	
35	Токарей . . . . .	17	13	63	24100	
36	Позументчиковъ . . . . .	7	15	7	23500	
37	Позолотчиковъ . . . . .	40	81	37	23500	
38	Котельщиковъ . . . . .	5	10	22	23000	
39	Щеточниковъ . . . . .	8	16	17	23000	
40	Бондарей . . . . .	26	70	19	16000	
41	Красильщиковъ . . . . .	13	5	3	13700	
42	Шляпочниковъ . . . . .	9	9	11	12735	
43	Чулочниковъ . . . . .	13	10	6	12000	
44	Ткачей . . . . .	10	52	5	8000	
45	Гребенщиковъ . . . . .	10	2	—	8000	
46	Желѣзно котельныхъ издѣлій	1	2	—	5000	
47	Корзинщиковъ . . . . .	16	15	20	5000	
48	Парикмахеровъ . . . . .	30	70	30	4300	
49	Каретниковъ и колесниковъ .	35	13	57	3560	
50	Ножевщиковъ . . . . .	11	17	28	2950	
51	Часовщиковъ . . . . .	32	40	48	300	
	Итого . . . . .	2991	7464	4676	14670034	

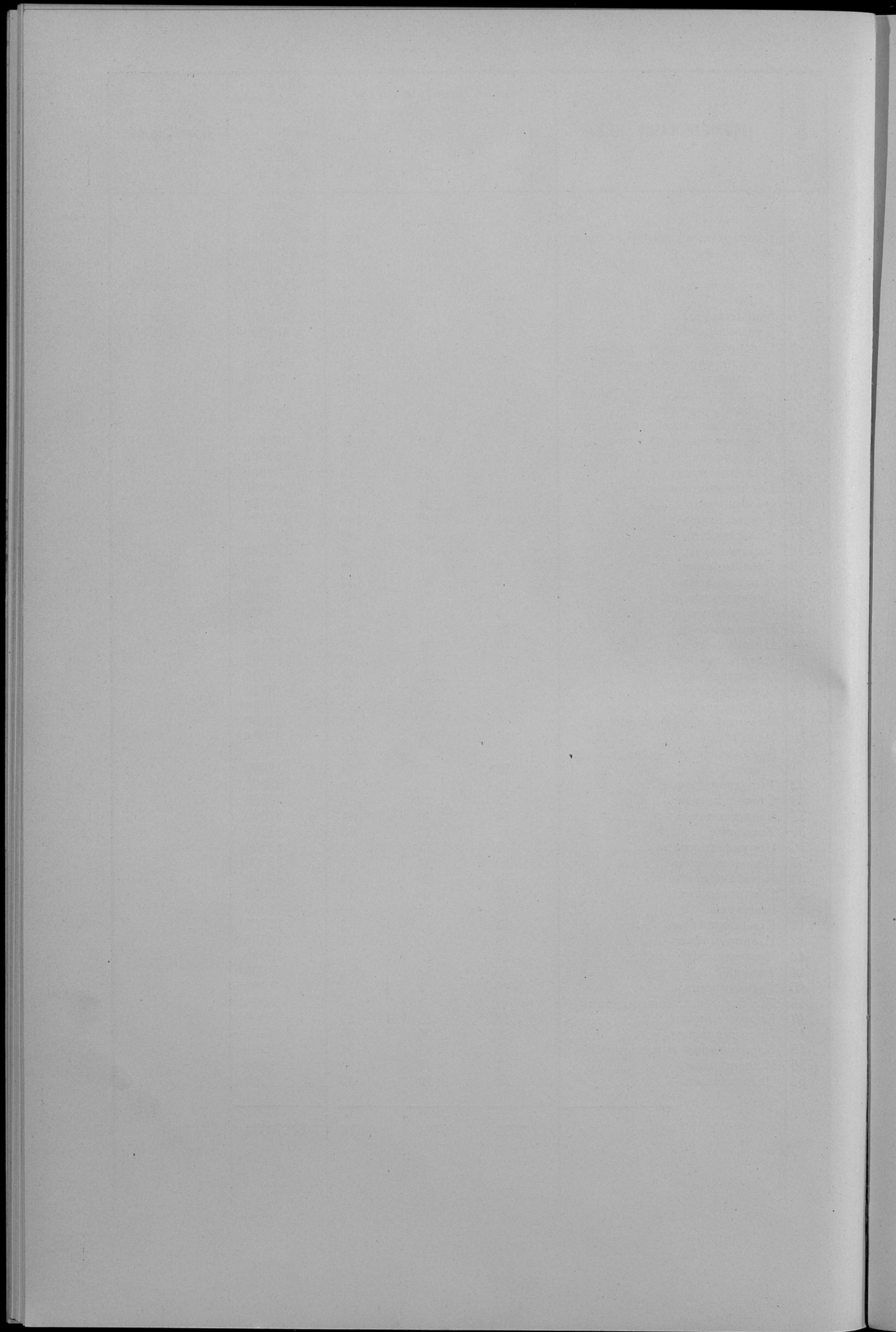

О фабрикахъ и заводахъ.

№ по порядку	РОДЪ ФАБРИКЪ и ЗАВОДОВЪ	Число фабрикъ и заводовъ	Сумма производительности	Число рабочихъ
<b>I. Производство по обработкѣ волокнистыхъ веществъ:</b>				
1	Вязальныхъ издѣлій . . . . .	6	300000	762
2	Издѣлій изъ шелка . . . . .	3	609076	864
3	Тесемочное . . . . .	1	150000	90
4	Разныхъ издѣлій изъ бумаги . . . . .	4	68200	103
5	Шляпное . . . . .	8	375150	421
6	Обоевъ и цвѣтной бумаги . . . . .	1	40000	124
7	Ковровое . . . . .	3	486375	452
8	Бумаго и резино-ткацкое . . . . .	3	504932	392
9	Бумажное и картонное . . . . .	14	574780	519
10	Клееночное . . . . .	2	230000	129
11	Брезентное . . . . .	1	17000	14
12	Шерстопрядильное . . . . .	1	—	45
	Итого . . . . .	47	3355513	3915
<b>II. Производство по обработкѣ дерева:</b>				
13	Мебельное и столярное . . . . .	13	1037179	788
14	Другихъ издѣлій изъ дерева . . . . .	10	672500	308
15	Лѣсопильное . . . . .	4	400933	409
	Итого . . . . .	27	2110612	1505
<b>III. Производства химическія:</b>				
16	Химическое и красочное . . . . .	12	1435000	460
17	Косметическое и мыловаренное . . . . .	3	705000	123
	Итого . . . . .	15	2140000	583
<b>IV. Производство по обработкѣ животныхъ продуктовъ.</b>				
18	Кожевенное . . . . .	19	6666576	1399
19	Издѣлій изъ рога, волоса, перьевъ и др. . . . .	8	526187	428
20	Разныхъ издѣлій изъ кожи . . . . .	12	912015	481
21	Сыромятное . . . . .	3	350000	77
	Итого . . . . .	42	8454778	2385
<b>V. Производство по обработкѣ минеральныхъ веществъ:</b>				
22	Кирпичное . . . . .	1	12000	37
23	Стекланное и зеркальное . . . . .	3	150000	37
24	Каменотесное . . . . .	4	113000	126
25	Цементное . . . . .	1	2700	4
26	Изразцовое и гончарное . . . . .	1	—	25
27	Гипсовое и алебастровое . . . . .	2	19700	16
	Итого . . . . .	12	297400	245
<b>VI. Производства машиностроительное и по обработкѣ металловъ вообще:</b>				
28	Машиностроительное и котельное . . . . .	11	4815602	1776
29	Проволочное и гвоздильное . . . . .	6	1159200	449
30	Желѣзныхъ издѣлій . . . . .	18	2968047	1519
31	Жестянныхъ издѣлій . . . . .	4	594704	349
32	Издѣлій изъ золота, серебра, мельхиоровыхъ издѣлій и др. . . . .	9	2749340	1473
33	Мѣдныхъ и бронзовыхъ издѣлій . . . . .	2	59000	89
34	Металлическихъ издѣлій . . . . .	67	8495824	5026
35	Стесарное производство . . . . .	14	254900	349
36	Водопроводное и канализаціонное . . . . .	5	208842	124
37	Чугуннолитейное . . . . .	7	841864	1083

№ по порядку	РОДЪ ФАБРИКЪ и ЗАВОДОВЪ	Число фабрикъ и заводовъ	Сумма произвдительности	Число рабочихъ
38	Часовое . . . . .	5	496000	274
39	Инструментальное . . . . .	1	15000	16
40	Ламповое . . . . .	6	781744	784
41	Гальваническое . . . . .	2	34000	32
	Итого . . . . .	157	23474067	13343
<b>VII. Производства питательныхъ веществъ:</b>				
42	Мукомольное . . . . .	4	677100	200
43	Пекарни . . . . .	8	1530000	328
44	Кондитерское и шоколадное . . . . .	13	1424430	487
45	Крупяное . . . . .	2	7000	7
46	Цикорное и горчичное . . . . .	2	27000	25
47	Искусственныхъ минеральныхъ и шпучихъ водъ . . . . .	8	173250	59
48	Крахмальное . . . . .	4	175000	51
49	Макаронное . . . . .	2	66791	50
50	Жареннаго кофе . . . . .	2	133386	8
51	Колбасное . . . . .	1	52000	8
52	Пряниковъ . . . . .	2	66000	24
53	Молочное . . . . .	1	47410	20
	Итого . . . . .	49	4379367	1627
<b>VIII. Производство продуктовъ обложенныхъ акцизомъ:</b>				
54	Пивоваренное . . . . .	13	2575492	861
55	Табачное . . . . .	6	1922000	1568
56	Водочное и спиртоочистительное . . . . .	10	1577885	242
	Итого . . . . .	29	6075377	2671
<b>IX. Разныя производства, невходящія въ предыдущіе отдѣлы:</b>				
57	Асфальтовое и толевое . . . . .	5	294000	160
58	Искусственныхъ цвѣтовъ и листьевъ . . . . .	6	273830	238
59	Пуговиць . . . . .	5	168178	220
60	Музыкальныхъ инструментовъ . . . . .	3	139000	90
61	Свѣтильнаго газа . . . . .	1	600997	300
62	Портняжное и бѣлошвейное . . . . .	6	562000	476
63	Экипажное . . . . .	1	25000	30
64	Прачешное . . . . .	3	137000	134
65	Зонтиковъ и вѣровъ . . . . .	2	159880	41
66	Кружевь . . . . .	7	3419991	1841
67	Типографическое и литографическое . . . . .	44	1185771	1402
68	Мази для обуви и ваксы . . . . .	1	15000	15
69	Галстуки . . . . .	2	277500	161
71	Сушильни хмѣля . . . . .	2	58000	18
70	Галантерейныхъ издѣлій . . . . .	2	155000	102
72	Переплетныя мастерскія . . . . .	1	23000	27
73	Веревочное . . . . .	1	5810	11
74	Химическія красильни . . . . .	2	18000	27
	Итого . . . . .	94	7517957	5293
А ВСЕГО . . . . .		472	57805071	31207

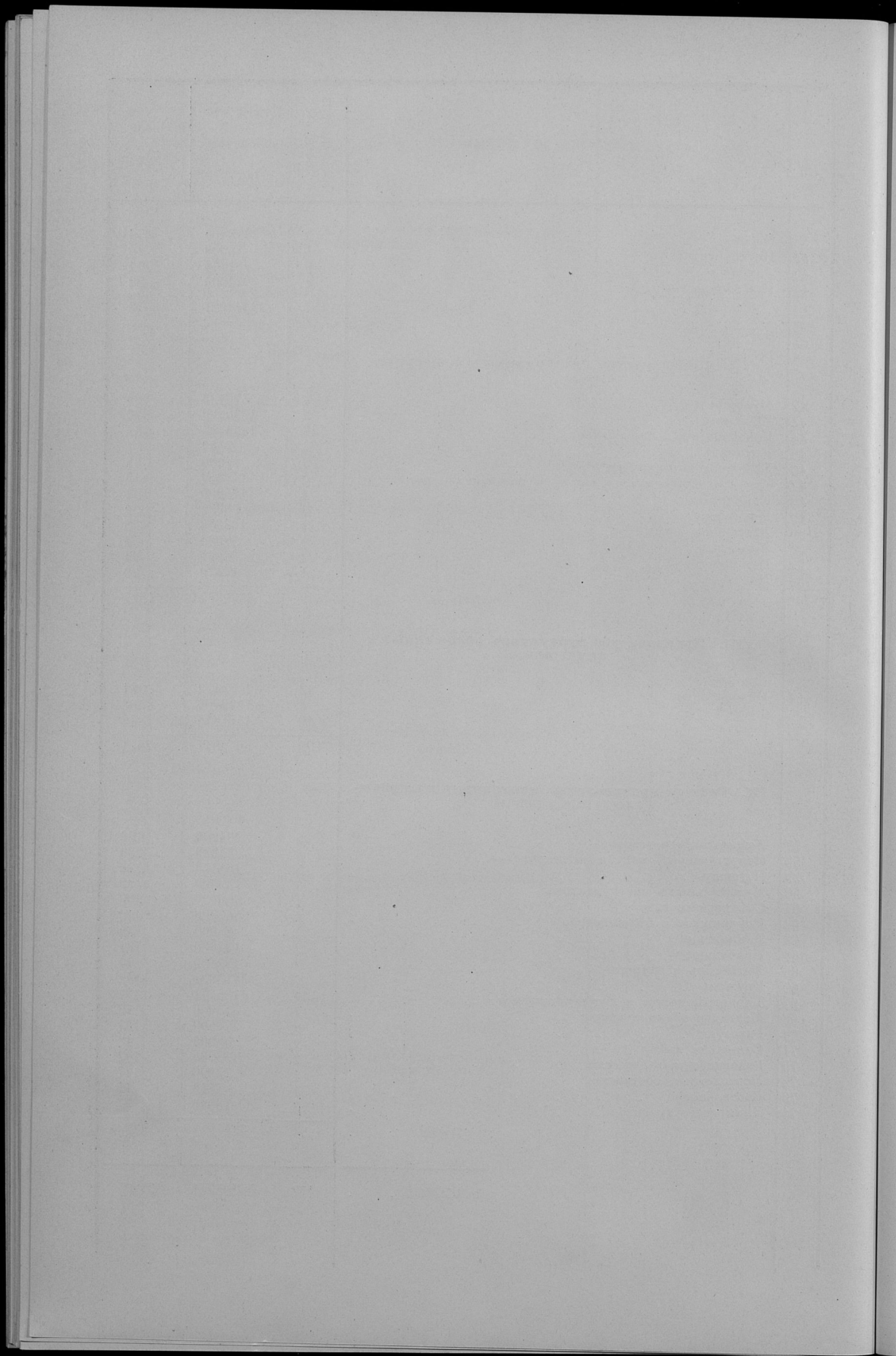

**О движеніи городского населенія.**

ВЪРОСНОВЪ ДАНІЕ	Число браковъ	Въ 1901 году составлено метриче						скихъ актовъ о рождении				число умершихъ			Прибыль или убыль
		законнорожденныхъ			незаконнорожден			ныхъ	в с е г о			число умершихъ			
		Мужскаго пола	Женскаго пола	Обоего пола	Мужскаго пола	Женскаго пола	Обоего пола		Обоего пола	Мужскаго пола	Женскаго пола	Обоего пола	Мужскаго пола	Женскаго пола	
Православныхъ . . .	321	426	395	821	41	59	100	467	454	921	236	165	401	+ 520	
Римско-Католиковъ . .	3947	7200	6956	14156	1310	1185	2495	8510	8141	16651	5923	4924	9847	+ 6804	
Протестантовъ . . .	231	392	348	740	16	18	34	408	366	774	209	211	420	+ 354	
Евреевъ . . . . .	1710	4386	3304	7690	100	68	168	4486	3372	7858	2557	2187	4744	+ 3114	
Магометанъ . . . . .	1	—	—	—	—	—	—	—	—	—	4	—	4	— 4	
Итого . . . . .	6210	12404	11003	23407	1467	1330	2797	13871	12333	26204	7929	7487	15416	+ 10788	

Примечаніе а) Въ число родившихся не включены 1203 мертворожденныхъ, изъ

б) Въ числѣ умершихъ же не показаны 791 мужчина и 450 женщинъ, явившѣ.

коихъ 689 мужскаго и 514 женскаго пола.

а всего 1241 лицъ, изъ числа умершихъ въ городѣ прибывшихъ и жившихъ воинскихъ

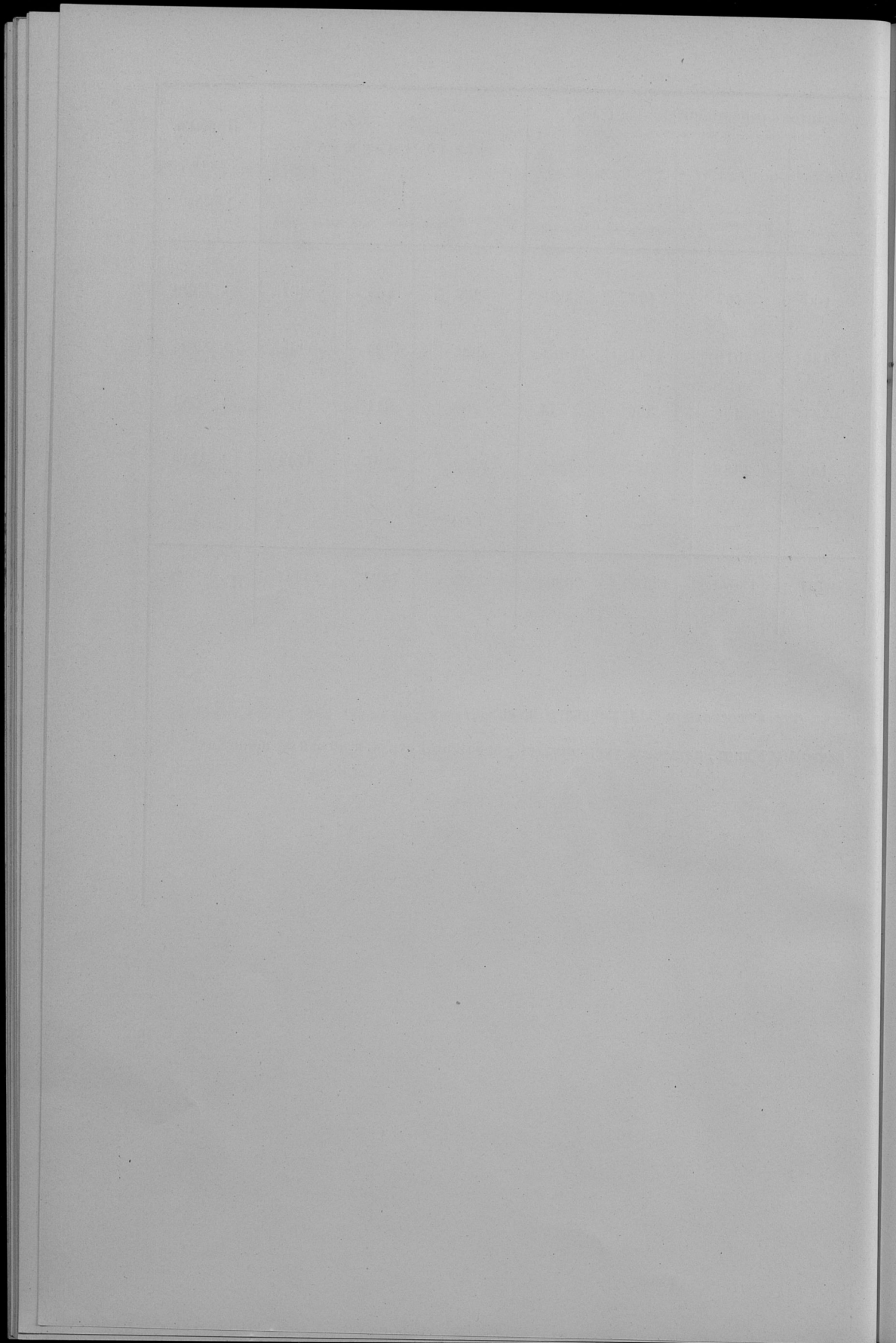

О городскомъ населеніи по сословіямъ, на основаніи  
статистическаго исчисленія 1901 года.

СОСЛОВІЯ	Постояннаго населенія	
	Мужскаго пола	Женскаго пола
Дворянъ потомственныхъ . . . . .	6648	8130
Дворянъ личныхъ . . . . .	1905	1683
Духовенства чернаго . . . . .	7	32
Духовенства бѣлаго, церковной прислуги и сестеръ милосердія . . . . .	102	66
Почетныхъ гражданъ потомственныхъ . . . . .	284	334
Почетныхъ гражданъ личныхъ . . . . .	230	160
Городскихъ сословій: купцовъ . . . . .	4450	2693
торговцевъ . . . . .	18388	15774
ремесленниковъ . . . . .	31920	26735
мѣщанъ . . . . .	77013	93253
Крестьянъ . . . . .	—	—
Военнаго сословія: запасаемыхъ и безсрочно отпущенныхъ нижнихъ чиновъ, а равно ихъ семействъ . . . . .	7861	7544
Иностранныхъ подданныхъ . . . . .	—	—
Итого . . . . .	148808	156404

Непостояннаго населенія		Всего въ Варшавѣ		
Мужскаго пола	Женскаго пола	Мужскаго пола	Женскаго пола	Обоего пола
9587	9470	16235	17600	33835
2111	2027	4016	3710	7726
19	12	26	44	70
230	124	332	190	522
409	434	693	768	1461
581	498	811	658	1469
2838	2259	7288	4952	12240
17441	15596	35829	31370	67199
40694	32105	72614	58840	131454
75644	89755	152657	183008	335665
37981	45844	37981	45844	83825
15717	13635	23578	21179	44757
7932	8470	7932	8470	16402
211184	220229	359992	376633	736625

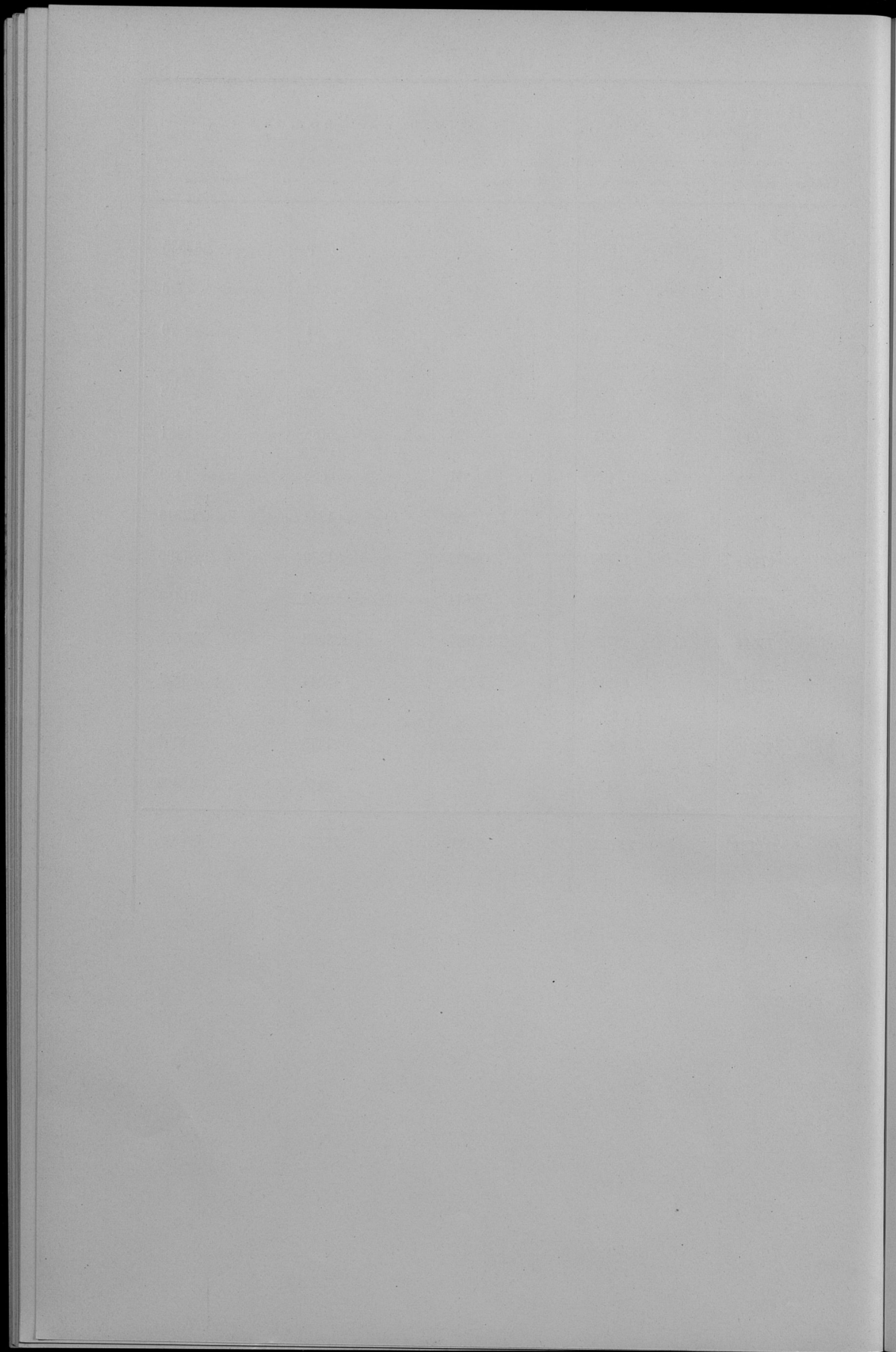

О городскомъ населеніи по вѣроисповѣданіямъ на основаніи  
статистическаго исчисленія 1901 года.

Населеніе	Православныѣ		Раскольники		Католики		Армяно-Грегоріанѣ	
	Мужчины	Женщины	Мужчины	Женщины	Мужчины	Женщины	Мужчины	Женщины
Постояннаго . . . . .	2815	2829	86	73	76222	79997	47	35
Непостояннаго . . . . .	15844	14183	75	60	126159	135205	109	63
Итого . . . . .	18659	17012	161	133	202381	215202	156	98

Протестанты		Евреи		Магометанѣ		Баранмоѣ		В С Е Г О		
Мужчины	Женщины	Мужчины	Женщины	Мужчины	Женщины	Мужчины	Женщины	Мужчины	Женщины	Обоего пола
3681	4149	65943	69316	14	5	—	—	148808	156404	305212
5491	6291	63236	64329	270	98	—	—	211184	220229	431413
9172	10440	129179	133645	284	103	—	—	359992	376633	736625

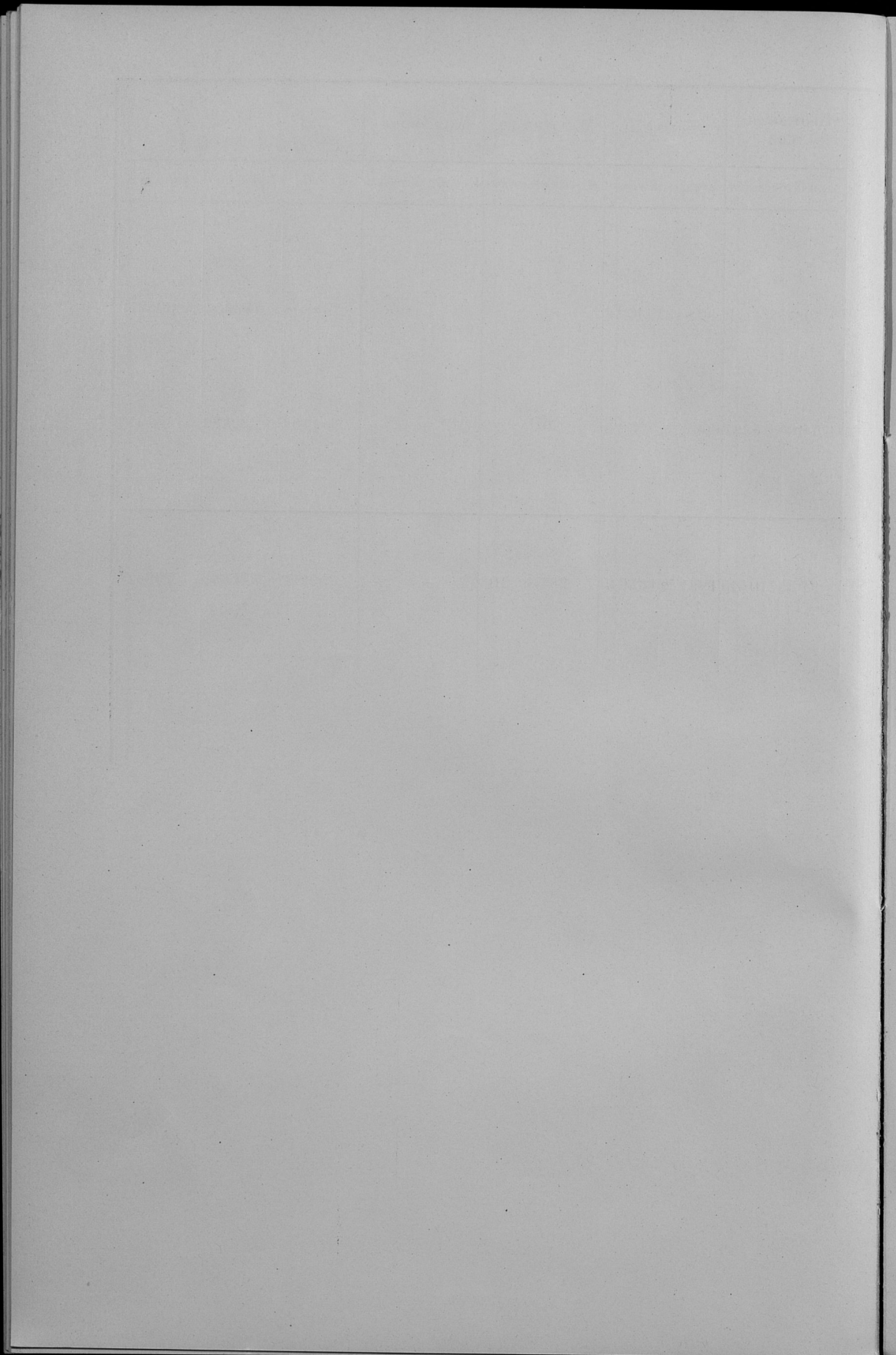

О поступленіи городскихъ сборовъ  
за 1901 годъ.

Статья	ПРЕДМЕТЫ ДОХОДОВЪ				Итого по § 1-му.	Ожидалось къ поступленію по росписанію 1901 года	Всего сдѣладо къ поступленію	Въ теченіе		1901 года		Дѣйствительно подаложено къ поступленію		Поступило		Всего	Засимъ осталось въ ведомствѣ къ 1 Января 1902 года																			
	Неисполнено, предѣланы ли	Р	У	Б				а	и	н	к	о	н	ѣ	н		и	к	о	н	ѣ	н	и	к												
																									по плану	по дозволительной	присчислено	исключено		къ поступленію	въ счетъ вѣдомствъ предѣла въ развѣдкѣ	въ счетъ вѣдомствъ предѣла въ развѣдкѣ	поступило	отъ предѣльныхъ зѣвъ	отъ 1901 года	Всего
																												ока.	вѣд.							
ДОХОДЫ ОБЫКОВЕННЫЕ																																				
§ 1.																																				
Съ городскихъ общественныхъ имуществъ и оборочныхъ статей.																																				
1	Капитъ съ мѣсячныхъ платежей.....	267	43	318		585	43		—	60			586	03		318	60		267	43		267	43													
2	Экзитентическія чины съ б. городскихъ домовъ въ Варшавѣ и на Пратѣ.....			420		420							—	07	419	93																				
3	Чины съ городскихъ земель въ Варшавѣ и на Пратѣ.....	83	32	2347		2430	32			570				34	21	2401	81	83	32	2242	92	2326	24	75	57											
4	Душамъ съ городскихъ земель.....			495		495								229	93	265	07																			
5	Арендъ съ городскихъ домовъ.....	7230	04	100961		111266	04			8033	83		6	28	12131	70	107101	80	87	484	93	78	113	68	48											
6	Арендъ съ городскихъ земель.....	1037	48	8274		9311	48			406	78				9636	03	419	50																		
7	Арендъ съ мѣсть, занятыхъ на площадяхъ торговани.....			31207		31207				2858	10																									
8	Платежъ за временное занятіе улицъ и тротуаровъ при постройкѣ домовъ и подворьяхъ.....	51	60	26194		26625	60			589	50				14418	39	12796	71	20																	
9	Платежъ за право выписки объявленій на желѣзныхъ столахъ.....			4020		4020									4020																					
10	Арендъ водона при городскихъ колодцахъ.....			12754		12754									1952	25	10801	75																		
11	Арендная плата съ мѣсть, занятыхъ подъ бесѣды, шкафычки, стоны и коридоры для продажи газонныхъ воль, цѣвотъ, фруктовъ, янну, ирринокъ и тому подобнхъ.....	50	50	7957		8007	50			108	45				3653	15	4462	80	50	50	4290	50	4340	80	122		122									
12	Плата за пользование разными угодіями на улицѣ Вислѣ и съ улицъ.....			1246		1246									69	50	1176	50																		
13	Проценты на капитала, обеспеченные ипотекою.....			16804		9596	26400			56					1887	56	24513																			
14	Проценты на капитала постоянного вклада въ процентныхъ бумагахъ и на суммы бесрочного вклада, хранимыя въ Варшавской Конторѣ Государственного Банка.....			28132		28132				57090	43				85222	43																				
15	Проценты отъ вылученныхъ 4 1/2 городскихъ облигацій 5-го канализаціоннаго займа 1-й серии.....			19000		19000									3439	03	15560	97																		
16	Проценты на капитала, образованныя отъ вылученныхъ 4 1/2 городскихъ облигацій 3-го канализаціоннаго займа 1-й серии.....			22951		22951				7024	52				29975	52																				
17	Проценты на 4 1/2 городскихъ облигацій Чго займа на постройку крытаго рынка.....			12682		12682				50					12682	50																				
18	Отъ платы за воду, доставленную водопроводомъ въ дома и промышленныя заведенія.....	255963	08	1017688		1273651	08	96531	41	158461	33				7154	26	20252	85	1501236	71	335699	93	881240	87	1216940	80	9640	30	274655	61	284295	91				
19	Отъ платы за право пользованія новыми канализаціями.....	93153	61	344889		438033	61	37797	75	34494	66				2659	63	3114	16	502642	23	114971	95	282925	15	397897	10	13409	78	91335	35	104745	13				
20	Доходъ отъ конно-железныхъ дорогъ.....	117500		470000		587500									587500		117500																			
21	Доходъ отъ убои скота на городскихъ бойняхъ.....			228626		228626									29596	20	19029	50																		
22	Сборъ отъ скотопромышленниковъ за пользованіе городскихъ скотопритонныхъ дворами.....			30428		30428									3954	65	26473	35																		
23	Доходъ съ городского свиного торжища на Пратѣ.....			32342		30453		62795		432	71																									
24	Доходъ съ городской типографіи и литографіи.....			950		950									617	71	332	29																		
	Итого по § 1-му.	47837	06	2385143		293957	06	134329	16	269507	07				1710185	404	321809	68	569620	04	2146088	53	2715688	59	30816	01	485304	78	516120	79						

Статьи	ПРЕДМЕТЫ ДОХОДОВЪ																
	Налоговъ предметъ дѣль	Означалось къ посту- пленію по росписанію 1901 года		Всего ста- виладо къ поступле- нію	Въ теченіе		1901 года	Дѣйстви- тельно къ посту- пленію	Поступи- ло	Всего	Засиъ осталось къ неизимѣ- нъ 1 Января 1902 года						
		по главной	подолево- тельной		окл.	нед.					исключено окл. нед.	въ счетъ вѣ- ншихъ про- нѣзъ дѣль	въ счетъ на- значенъ по росписанію	поступило	отъ преж- нихъ дѣль	отъ 1901 года	Всего
<b>§ 2.</b>																	
<b>Налоги съ недвижимостей.</b>																	
1	Однѣнный сборъ .....	89415 04	1642131	90862	1822408 04	266 98	8521 90	680 32	5565 26	1824951 24	85709 07	1655239 38	1740948 45	3292 63	80710 16	84002 79	
2	Добованный сборъ къ осадку казен- ной подольной волости .....	24029 59	334210	—	358239 59	171 19	1231 99	75 50	517 69	359049 58	23860 69	306843 71	330704 40	264 59	28080 59	28345 18	
Итого по § 2-му ..																	
		113444 63	1976341	90862	2180647 63	438 17	9753 79	755 82	6082 95	2184000 82	109569 76	1962083 09	2071652 85	3551 22	108790 75	112347 97	
<b>§ 3.</b>																	
<b>Налоги на промышленность.</b>																	
1	Процентный сборъ съ Государствен- наго промышленнаго налога и съ табачныхъ марокъ .....	—	152308	—	152308	—	—	680 29	151627 71	—	—	151627 71	151627 71	—	—	—	
2	Сборъ со свидѣтельствъ, выдавае- мыхъ Мирными Судьями на право быть повѣренными по судеб- нымъ дѣламъ .....	—	2406	—	2406	—	234	—	2640	—	—	2640	2640	—	—	—	
3	Сборъ съ перевозчиковъ .....	—	58257	—	58257	—	1288 65	—	39545 65	—	—	39545 65	39545 65	—	—	—	
4	Сборъ съ перевозчиковъ на р Вислѣ .....	—	1596	—	1596	—	75	—	1581	—	—	1581	1581	—	—	—	
Итого по § 3-му ..																	
		—	21447	—	21447	—	1597 65	680 29	215394 36	—	—	215394 36	215394 36	—	—	—	
<b>§ 4.</b>																	
<b>Налоги косвенные:</b>																	
1	Сборъ съ увеселеній и арканцъ ..	—	9162	—	9162	—	—	—	2475 31	6686 69	—	6686 69	6686 69	—	—	—	
2	Сборъ съ владельцевъ собакъ ..	—	11123	—	11123	—	—	—	484 50	10638 50	—	10638 50	10638 50	—	—	—	
3	Сборъ на балеты на свободное про- живаніе въ г. Варшавѣ многогра- дныхъ жителей .....	—	92878	—	92878	—	—	—	14807 25	78070 75	—	78070 75	78070 75	—	—	—	
4	Сборъ за бабки для вночныхъ дѣтскихъ .....	—	48130	—	48130	—	—	—	5492 10	42637 90	—	42637 90	42637 90	—	—	—	
5	Сборъ за выдачу паспортовъ ан- гаранчившихъ въ Ислерію и внутри границы .....	5990 47	69964	—	75954 47	—	7506 29	3611 20	—	79849 56	827 50	77470 29	78297 79	1551 77	—	1551 77	
6	Сборъ рогатокъ, взимаемый на заставкахъ .....	—	198000	—	198000	—	—	—	—	198000	—	198000	198000	—	—	—	
7	Сборъ за пользование городскихъ нѣсами на площади при Герулиц- ской заставѣ .....	—	2077	—	2077	—	184 30	—	—	2261 30	—	2261 30	2261 30	—	—	—	
8	Плата за погребъ газифицированъ ..	—	4759	—	4759	—	—	—	1650 90	3108 10	—	3108 10	3108 10	—	—	—	
9	Сборъ за вывѣшаніе черти ко- вренія Св.-Яковской ярмарки .....	—	836	—	836	—	139 34	—	—	975 34	—	975 34	975 34	—	—	—	
10	Сборъ за вывѣшаніе жѣлки на дѣловой ярмаркѣ .....	—	172	—	172	—	65 01	—	—	237 01	—	237 01	237 01	—	—	—	
11	Сборъ съ прогнѣтъ писемъ, съ за- снѣныхъ писемъ и нотариальныхъ актовъ .....	—	169000	—	169000	—	—	—	—	81934 56	87065 44	87065 44	87065 44	—	—	—	
12	Плата по 3 коп. на каждую тысячу куб. футовъ газа, употребляемаго частными лицами .....	—	20125	—	20125	—	4013 83	—	—	24138 83	—	24138 83	24138 83	—	—	—	
13	10-ти копѣечный марочный сборъ, за засвидѣтельство въ пощенномъ равномъ родѣ актовъ и докумен- товъ .....	—	19050	—	19050	—	—	—	—	2822	16228	16228	16228	—	—	—	
14	Сборъ съ вѣнскихъ чистыхъ лицъ ..	—	51912	—	51912	—	—	—	—	8632	43280	43280	43280	—	—	—	
15	Судебныхъ сборовъ съ гражданскихъ дѣлъ, рѣшенныхъ Мирными Судья- ми .....	—	98000	—	98000	—	—	—	—	11800 29	86199 21	86199 21	86199 21	—	—	—	
Итого по § 4-му ..																	
		5990 47	735588	—	801178 47	—	11908 77	3611 20	100099 41	679376 63	827 50	676997 36	677824 86	1551 77	—	1551 77	



Статьи	ПРЕДМЕТЫ ДОХОДОВЪ	Неисполнѣ присланы зѣтъ	Означилось къ посту- пленію по росписанію 1901 года		Всего сѣ- дошло къ поступле- нію	Въ теченіе							
			по главной	подоваде- тельной		причислено							
						ока.	всд.						
			Р	у	б	а	н	и	к	о	н	ѣ	н
13	Суммы внесенныя на восстановление предметовъ по обложеннымъ рас- ходамъ.....	---	---	500	---	---	500	---	---	---	---	15320	52
14	Отъ найма стульевъ на концерты и лекцій, устроенныя въ Алексан- дровскомъ залѣ городской ратуши	---	---	422	---	---	422	---	---	---	---	208	---
15	Отъ платы за испытаніе строи- тельныхъ материаловъ въ городской механической лабораторіи.....	---	---	1878	---	---	1878	---	---	---	---	---	---
	Итого по § 6-му..	6845	96139	---	---	---	96207	45	---	---	---	47536	26
	Всего обыкновенныхъ доходовъ...	599340	615748816	169439	---	---	651359	61334767	33340304	69	---	---	---

1901 годъ	Исключено		Дѣйствитель- но поступле- нію	Поступило		Всего	Заслѣдствіемъ осталось въ неизвѣст- нѣ къ 1 Январю 1902 года						
	ока.	всд.		въ счетъ пре- жнихъ лѣтъ	въ счетъ на- значенія по расписанію		поступило	отъ пре- жнихъ лѣтъ	отъ 1901 года	Всего			
	Р	у	б	а	н	и	к	о	н	ѣ	н	ѣ	н
	Р	у	б	а	н	и	к	о	н	ѣ	н	ѣ	н
	---	---	15830	52	---	15830	52	---	---	---	---	---	---
	---	---	630	---	---	630	---	---	---	---	---	---	---
	---	---	506	73	---	1371	27	---	---	---	---	---	---
	33	75	6699	44	---	137010	52	---	---	136975	82	34	70
	14130	942454	1633	---	---	6729120	36	---	---	680017	30	5419047	83
	---	---	---	---	---	---	---	---	---	---	---	6099065	13
	---	---	---	---	---	---	---	---	---	---	---	38959	70
	---	---	---	---	---	---	---	---	---	---	---	594095	53
	---	---	---	---	---	---	---	---	---	---	---	630053	23

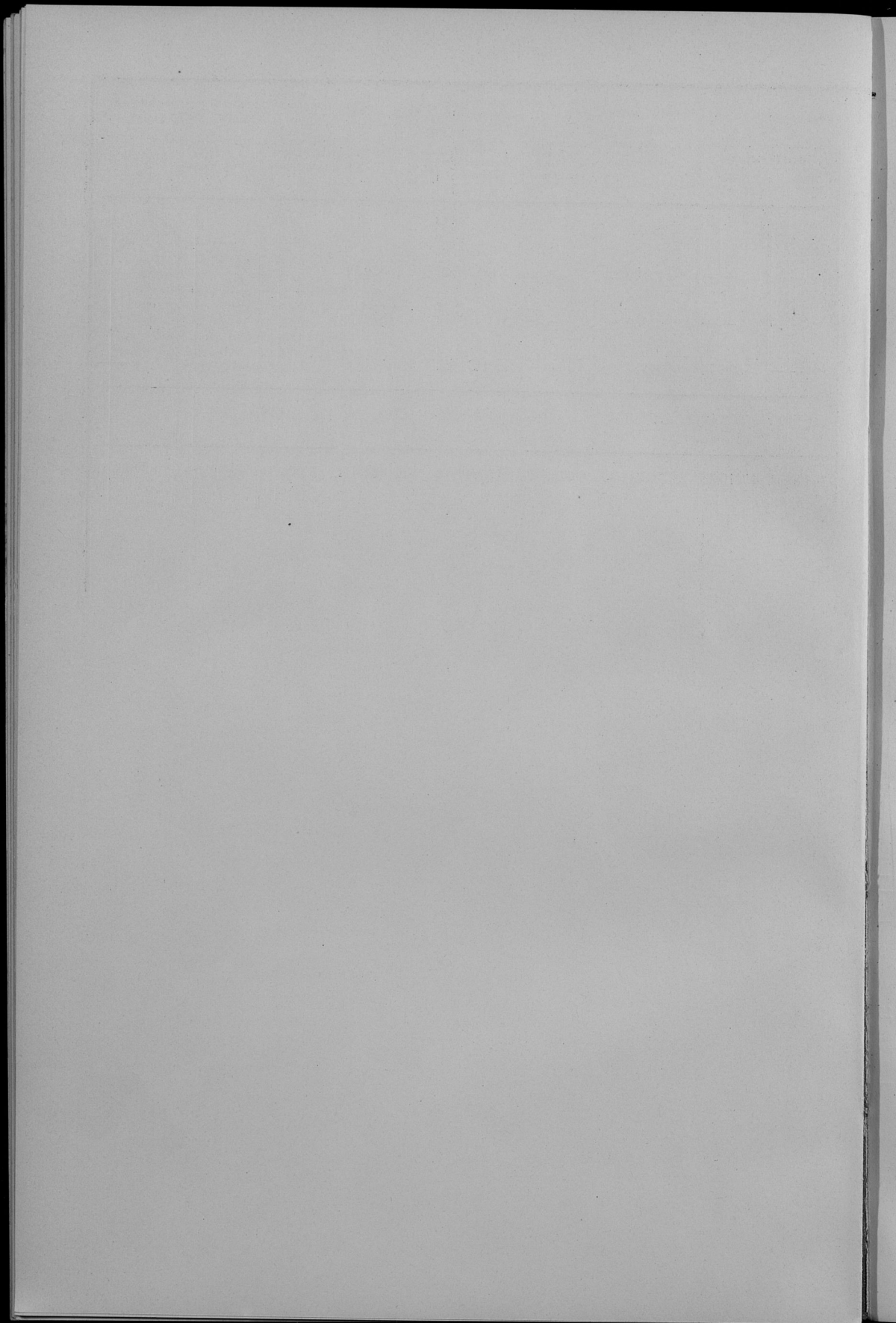

О числѣ и родѣ преступленій, дѣла о которыхъ были  
въ разсмотрѣніи Общихъ Судебныхъ установленій въ  
городѣ Варшавѣ.



РОДЪ ПРЕСТУПЛЕНІЙ	Число преступленій		Въ томъ числѣ:														Возрастъ преступниковъ:																	
			Число осужденныхъ		Дорожьныя ограбления		Дорожьныя грабежи		Купцовъ		Младше		Крестяковъ		Возврато осолова		Другихъ осолова		Ниже 17 лѣтъ		17—20		21—30		31—40		41—50		51—60		Свыше 60 лѣтъ			
	муж.	жен.	муж.	жен.	муж.	жен.	муж.	жен.	муж.	жен.	муж.	жен.	муж.	жен.	муж.	жен.	муж.	жен.	муж.	жен.	муж.	жен.	муж.	жен.	муж.	жен.	муж.	жен.	муж.	жен.				
	1472	1033	264	8	—	15	—	37	—	436	128	521	13	16	—	—	—	—	56	4	185	51	500	155	172	41	73	4	43	7	5	2		
3. Разбой и грабежъ . . . . .	44	34	1	—	—	—	—	—	—	—	—	—	—	—	—	—	—	—	—	—	—	—	—	—	—	—	—	—	—	—	—	—	—	
4. Подкупъ . . . . .	15	7	1	—	—	—	—	—	—	—	—	—	—	—	—	—	—	—	—	—	—	—	—	—	—	—	—	—	—	—	—	—	—	
5. Истребленіе имущества варяжковъ, половецкихъ и т. п. . . . .	1	1	—	—	—	—	—	—	—	—	—	—	—	—	—	—	—	—	—	—	—	—	—	—	—	—	—	—	—	—	—	—	—	—
6. Другія преступленія противъ частной собственности . . . . .	5	4	—	1	—	—	—	—	—	—	—	—	—	—	—	—	—	—	—	—	—	—	—	—	—	—	—	—	—	—	—	—	—	—
7. Преступленія явившіяся вследствие нечаянныхъ случаевъ . . . . .	—	—	—	—	—	—	—	—	—	—	—	—	—	—	—	—	—	—	—	—	—	—	—	—	—	—	—	—	—	—	—	—	—	—
8. Преступія вѣданные въ разбират. Импер. Судб. Упр. на основаніи 1289 ст. Уг. Ул. Суд. ИМПЕРАТОРА АЛЕКСАНДРА II	79	47	4	1	—	5	—	—	—	—	—	—	—	—	—	—	—	—	—	—	—	—	—	—	—	—	—	—	—	—	—	—	—	—
Итого . . . . .	1472	1033	264	8	—	15	—	37	—	436	128	521	13	16	—	—	—	—	56	4	185	51	500	155	172	41	73	4	43	7	5	2		

Движеніе арестантовъ за 1901 годъ въ мѣстахъ заключенія въ гор. Варшавѣ:

Осталось къ 1 Января 1901 года: мужчинъ . . . . .	1596	женщинъ . . . . .	322	всего . . . . .	1918	чел.
Поступило въ 1901 году . . . . .	34109	»	6035	»	40144	»
Убыло въ 1901 году . . . . .	34007	»	6018	»	40025	»
Осталось къ 1 Января 1902 года . . . . .	1698	»	339	»	2037	»

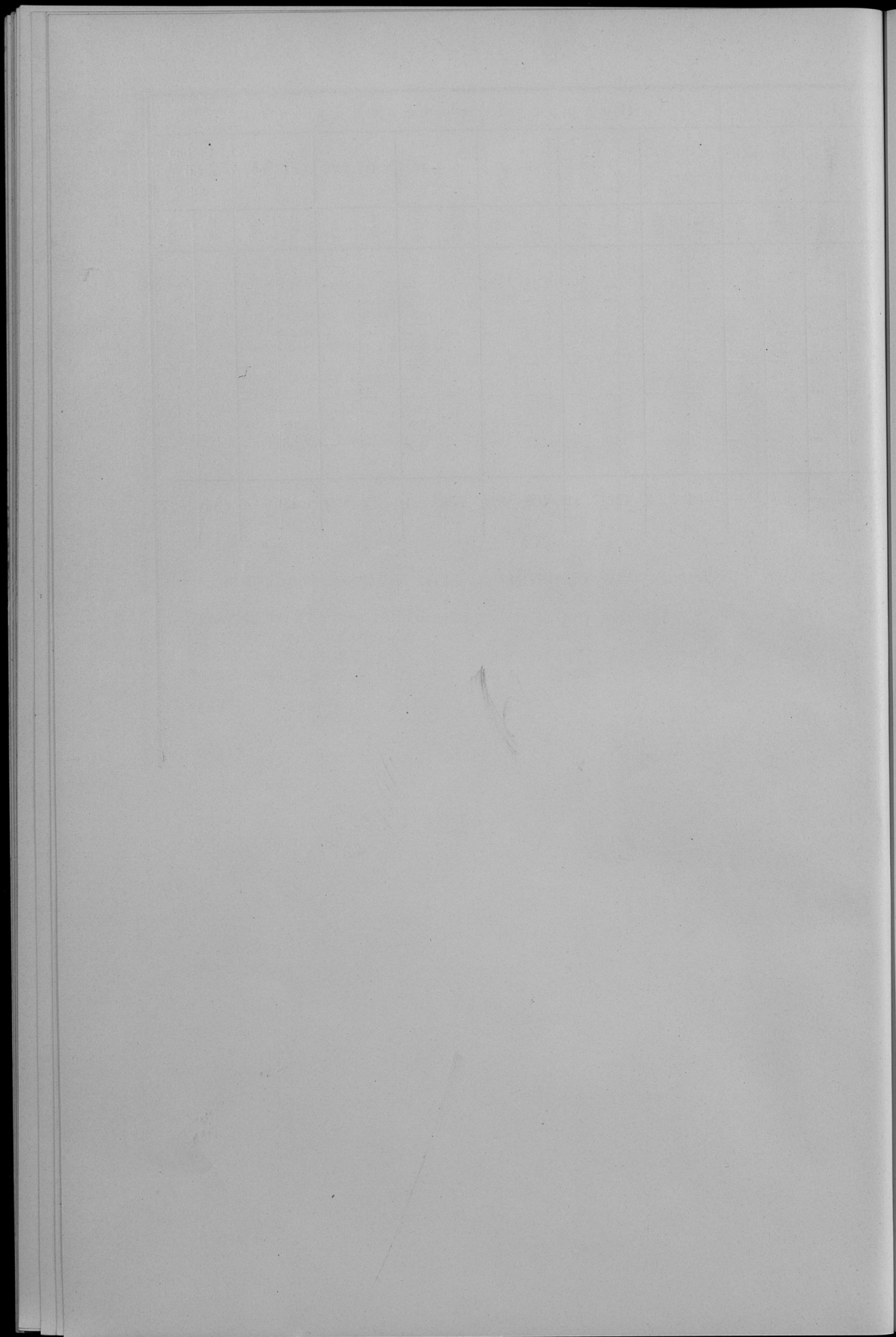

О числѣ лицъ, привлеченныхъ къ судебной отвѣтственности  
въ Мировыхъ учрежденіяхъ г. Варшавы, съ показаніемъ коли-  
чества осужденныхъ и оправданныхъ.

1870

THE UNIVERSITY OF CHICAGO  
LIBRARY

№ по порядку	РОДЪ ПРЕСТУПЛЕНІЙ	Общее число подсудимыхъ, по дѣламъ, бывшимъ въ разсмотрѣніи Мировыхъ Судей въ 1901 г		ИЗЪ ЭТОГО ЧИСЛА въ 1901 году:			
				Оправдано и освобождено отъ Суда		Обвинено	
		Мужчинъ и женщинъ					
1	По оскорбленіямъ полицейскихъ и друг. стражей, а также служителей судебныхъ и правительственныхъ мѣстъ (ст. 31) . . . . .	1520	469	273	196	1247	273
2	По прочимъ проступкамъ противъ порядка управленія (ст. 29—30) . . . . .	3428	678	698	181	2730	497
3	По проступкамъ противъ благочинія порядка и спокойствія (ст. 35—52). . . . .	5825	1620	1353	397	4472	1223
4	Противъ общественнаго благоустройства, народнаго здравія и личной безопасности (ст. 51—58 и 65—130) . . . . .	4061	790	924	219	3137	571
5	По нарушеніямъ устава о паспортахъ (ст. 58—65) . . . . .	5513	2272	806	269	4707	2003
6	По нарушеніямъ Уставовъ казенныхъ управленій (примѣч. къ ст. 1). . . . .	338	50	56	11	282	39
7	По оскорбленіямъ чести, угрозамъ и насиліямъ (ст. 130—143). . . . .	5844	3197	4100	2355	1744	842
8	По проступкамъ противъ правъ семейственныхъ (ст. 143—145) . . . . .	11	5	4	3	7	2
9	По самовольнымъ пользованіямъ чужимъ имуществомъ и поврежденію онаго (ст. 145—154) . . . . .	34	5	12	3	22	2
10	По кражамъ, мошенничествамъ и обманамъ (ст. 169—181) . . . . .	4351	1241	2687	895	1664	346
	Итого . . . . .	30925	10327	10913	4529	20012	5798

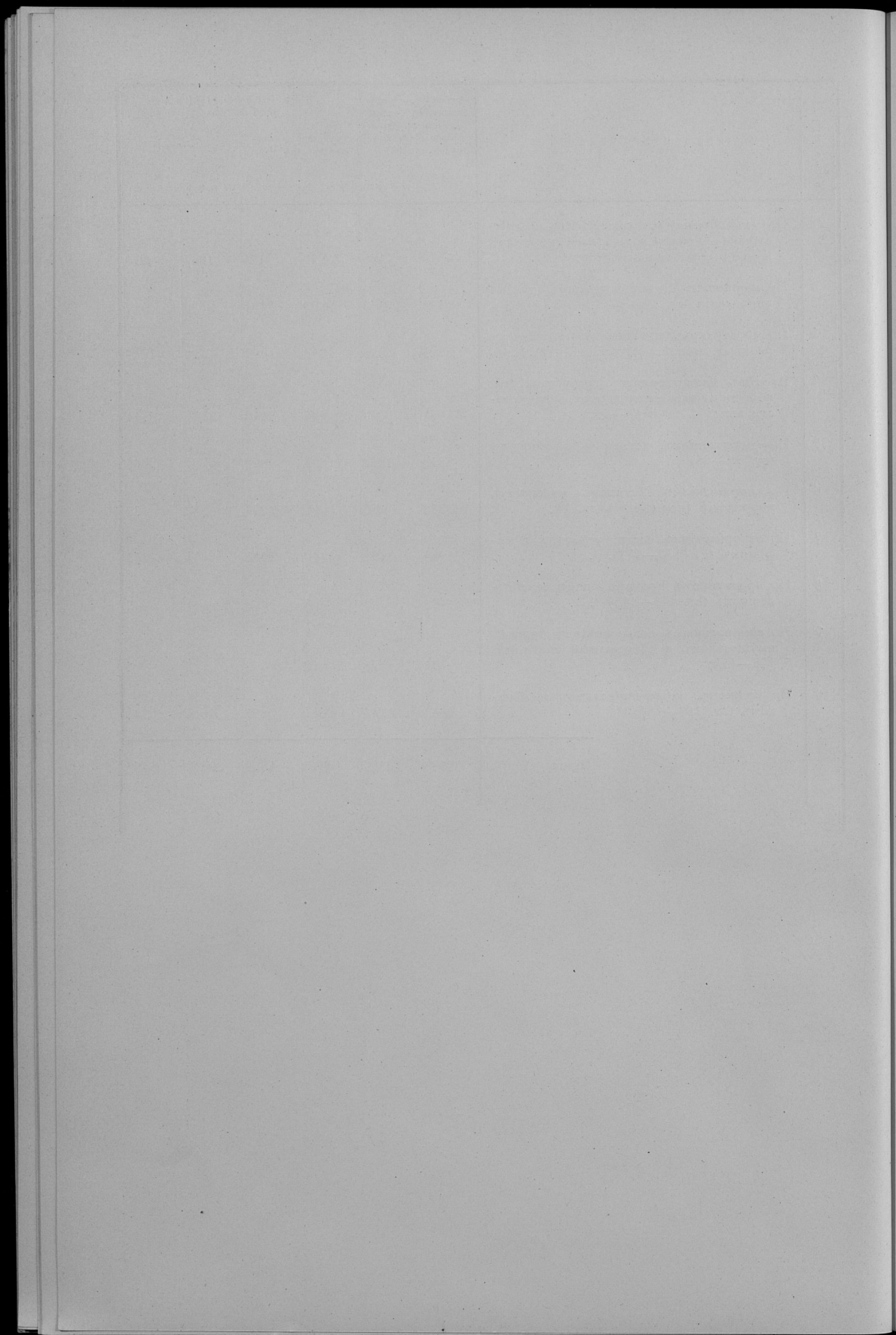

О ПОЖАРАХЪ.

	Въ зимніе мѣсяцы			Въ весенніе мѣсяцы			Въ лѣтніе мѣсяцы		
	Число пожаровъ	Число сгорѣвшихъ строеній	Сумма убытковъ	Число пожаровъ	Число сгорѣвшихъ строеній	Сумма убытковъ	Число пожаровъ	Число сгорѣвшихъ строеній	Сумма убытковъ
Всего пожаровъ . . .	70	2	—	56	4	—	48	5	—
Въ томъ числѣ болѣе значительныхъ . . .	24	2	278050	22	4	262215	12	5	162550

*Примѣаніе.* Убытки отъ большихъ пожаровъ, на сумму 751460 руб., показаны частныхъ страховыхъ обществъ; убытки же отъ сгорѣвшихъ въ Страховомъ Отдѣленіи, по обязательному взаимному страхованію

	Въ осенніе мѣсяцы			Всего въ году			Причина пожаровъ					
	Число пожаровъ	Число сгорѣвшихъ строеній	Сумма убытковъ	Число пожаровъ	Число сгорѣвшихъ строеній	Сумма убытковъ	Отъ молніи	Отъ дурнаго устройства на печей и трубъ	Отъ несчастныхъ случаевъ	Отъ покатывающагося	Отъ другихъ причинъ	
	57	2	—	231	13	—	—	57	92	1	81	
	16	2	48645	74	13	751460	—	20	27	1	26	

пострадавшими. Сгорѣвшее имущество застраховано было болѣею частью въ 1901 году стреній, застрахованныхъ въ состоящемъ при Городецкомъ Магистратѣ стреній отъ огня, составляютъ 121290 рублей.

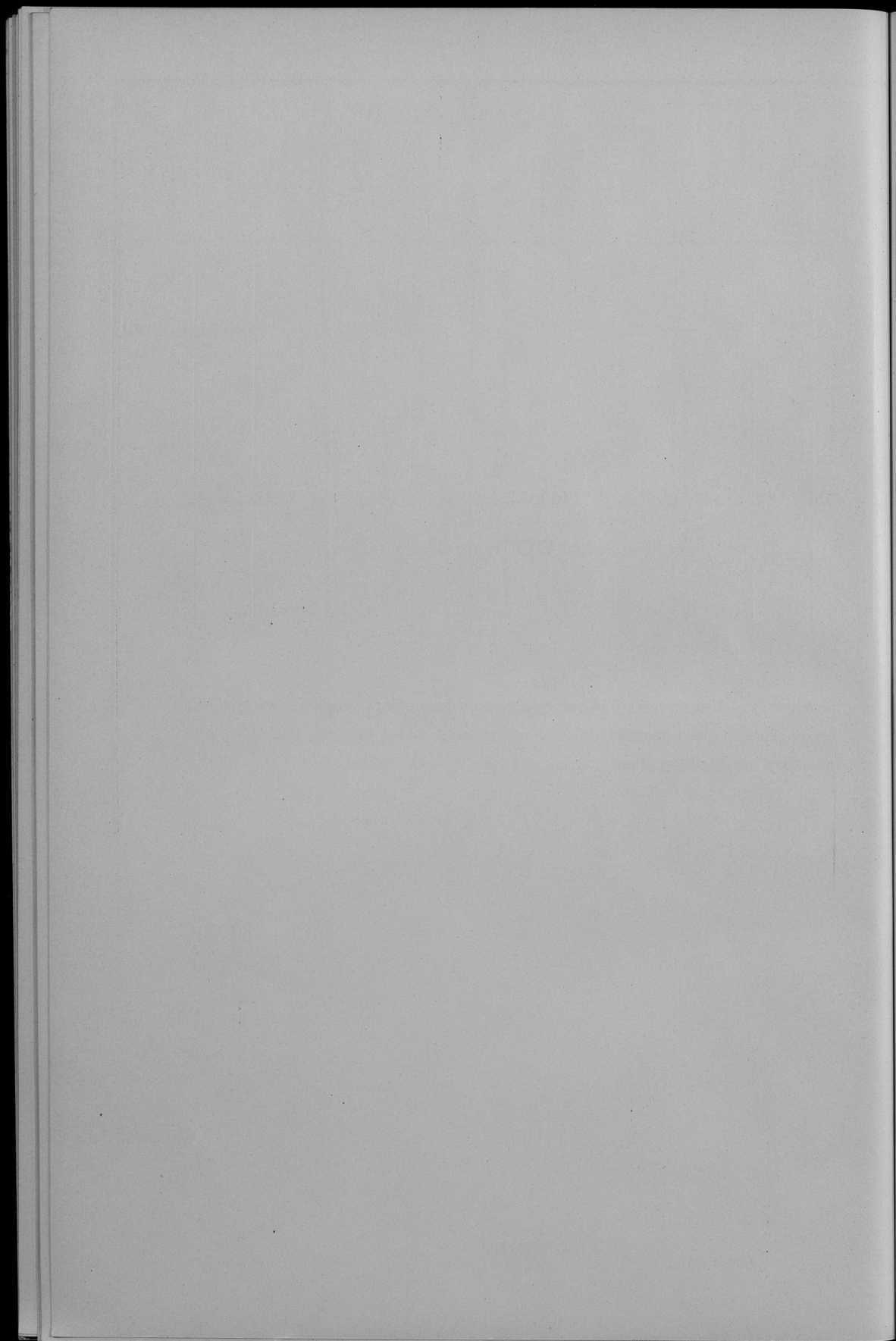

О насильственныхъ и случайныхъ  
смертяхъ.

НАЗВАНИЕ ГОРОДА	САМОУБИЙСТВА						
	Повислось	Зарезалось	Застрелялось	Утопилось	Отравилось	Линило себя или другими способами	ВСЕГО
Варшава . . .	14	1	15	4	21	5	60

Детские убийства	СМЕРТОУБИЙСТВА						СЛУЧАЙНЫЕ СМЕРТИ									
	Залучено	Зарезано	Застреляно	Отравлено	Убито другими способами	ВСЕГО	Убито при бомбе	Надвинуто и убито от востра	Сгорело	Умерло от уляра	Заморзало	Утоплено	Умерло от шалости	Умерло от д.т. от бурлящего	ВСЕГО	Итого самоубийств и случайных смертей
6	1	5	4	1	5	22	—	25	5	7	—	24	—	194	255	337



О числѣ учебныхъ заведеній и  
учащихся.

Ученый секрет

О ПОНЯТИИ УЧЕБНЫХ ЗАДАНИЙ И  
УЧЕБНЫХ ЗАДАЧ



LABORATORY REPORT

DATE: \_\_\_\_\_

NAME: \_\_\_\_\_

NO. \_\_\_\_\_

CLASS \_\_\_\_\_

SECTION \_\_\_\_\_

INSTRUMENT \_\_\_\_\_

REAGENT \_\_\_\_\_

PROCEDURE \_\_\_\_\_

OBSERVATION \_\_\_\_\_

RESULT \_\_\_\_\_

DISCUSSION \_\_\_\_\_

CONCLUSION \_\_\_\_\_

REFERENCES \_\_\_\_\_

APPENDIX \_\_\_\_\_

NOTES \_\_\_\_\_

\_\_\_\_\_

\_\_\_\_\_

\_\_\_\_\_

\_\_\_\_\_

\_\_\_\_\_

\_\_\_\_\_

\_\_\_\_\_

\_\_\_\_\_

\_\_\_\_\_

\_\_\_\_\_

\_\_\_\_\_

\_\_\_\_\_

\_\_\_\_\_

О доходахъ и расходахъ городскихъ больницъ и благотворительныхъ заведеній Вѣдомства Варшавскаго Городскаго Совѣта  
Общественнаго Призрѣнiя.

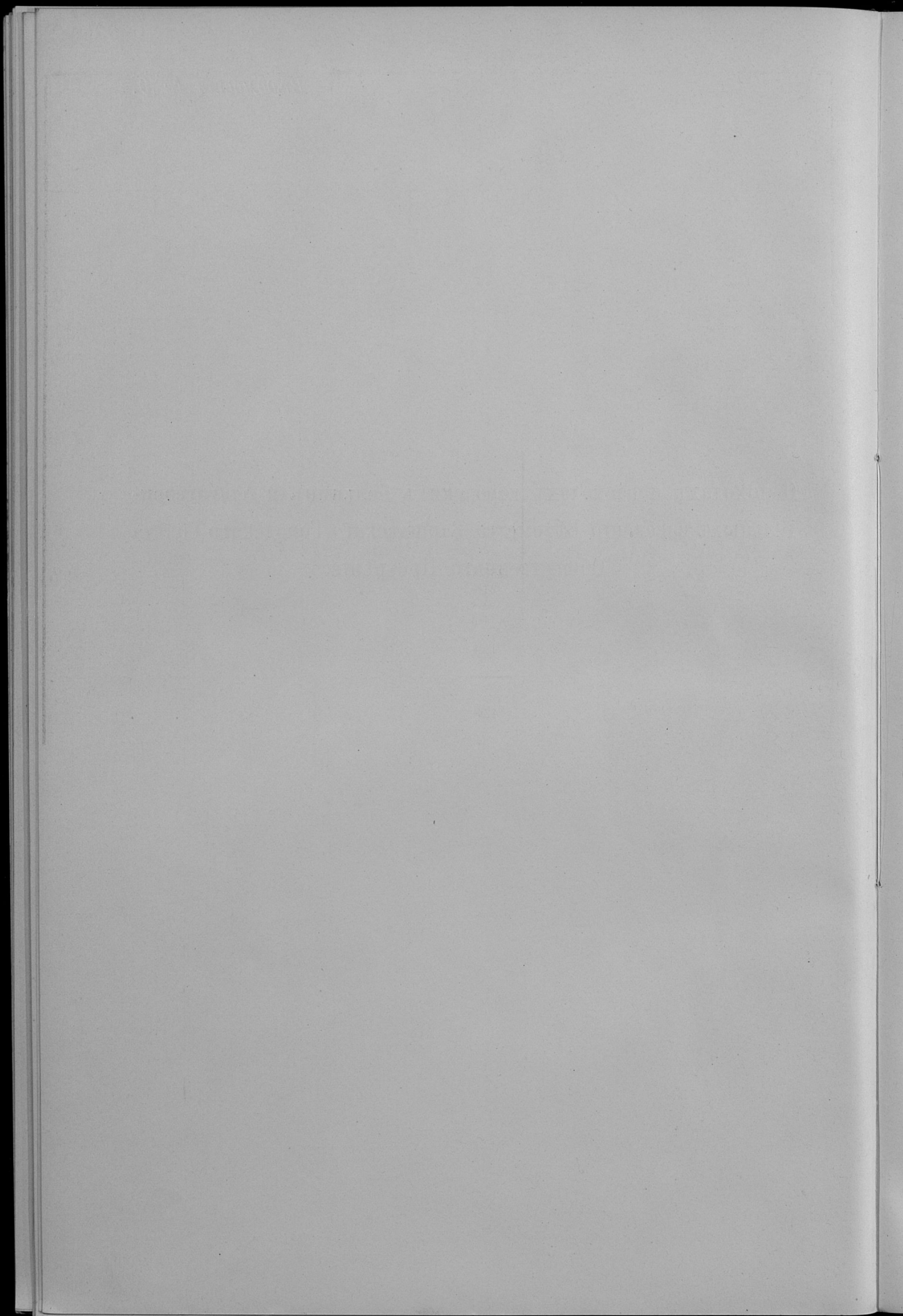

№ по порядку	НАИМЕНОВАНИЕ ЗАВЕДЕНИЙ	Число вработанных неслужащих дней	Процент смер- тности	Приходь	Расходь	Остатокь	Дефицить
				Р у б л и и к о п ё й к и			
1	Больница Младенца Исуса . . . . .	185046	11,04	113039 10	113020 61	18 49	— —
2	Воспитательный домь . . . . .	1748031	14,49	218645 59 1/2	160682 12	57963 47 1/2	— —
3	Больница Св. Духа . . . . .	77842	14,91	121569 16	86875 57	34693 59	— —
4	» Св. Роха . . . . .	35652	11,30	39226 35 1/2	33425 82	5800 53 1/2	— —
5	» Св. Лазаря . . . . .	106789	1,65	64226 07	64226 07	— —	— —
6	» Св. Иоанна Божія . . . . .	72178	15,06	46156 58 1/2	64352 38	— —	18195 79 1/2
7	» Прагская . . . . .	74104	15,93	58114 18	58114 18	— —	— —
8	» Еврейская . . . . .	116332	7,62	74858 32	78775 36	— —	3917 04
9	Отдѣленіе Еврейской больницы для умалишенных . . . . .	39982	7,39	30915 13 1/2	68555 85	— —	37640 71 1/2
10	Офтальмическій институтъ . . . . .	21382	0,37	24054 10	15109 74	8944 36	— —
11	Институтъ Св. Казимира . . . . .	36600	—	59589 56	27091 62	32497 94	— —
12	Вольская больница . . . . .	23565	15,12	26630 01	26630 01	— —	— —
13	Домъ приюта старцевъ Св. Духа и Дѣвы Маріи . . . . .	39892	4,42	8919 84 1/2	9575 05	— —	655 20 1/2
14	Отдѣленіе для престарѣлыхъ слугъ и поденщиковъ . . . . .	38064	7,02	51790 11 1/2	30770 15	21019 96 1/2	— —
15	Еврейскій домъ призрѣнія старцевъ и сиротъ . . . . .	44251	4,12	22435 98 1/2	19618 51	2817 47 1/2	— —
16	Мокотовскій институтъ . . . . .	15546	—	15584 96 1/2	10531 80	5053 16 1/2	— —
17	Больница Св. Станислава . . . . .	33026	12,57	49619 30	49619 30	— —	— —
18	Родильные покои . . . . .	15253	0,42	18434 73	30201 89 1/2	— —	11767 16 1/2
19	Горно-Кальварійская богадѣльня . . . . .	95654	19,81	69694 52 1/2	32786 64	36907 88 1/2	— —
20	Творская лечебница . . . . .	253826	7,21	208627 68 1/2	255958 15	— —	47330 46 1/2
21	Мастерскія Сташица . . . . .	21339	—	17835 07	14002 49	3832 58	— —
22	Разныя благотворительныя цѣли . . . . .	—	—	17911 87	12662 78	5249 09	— —
23	Отдѣленіе для реконвалесцентоь . . . . .	4051	—	5110 75 1/2	2985 77	2124 98 1/2	— —
24	» для хроническихъ боль- ныхъ при Прагской больницѣ . . . . .	43997	25,31	21629 89	21629 89	— —	— —
Итого . . . . .		3142402	—	1384618 90 1/2	1287201 75 1/2	216923 53 1/2	119506 38 1/2

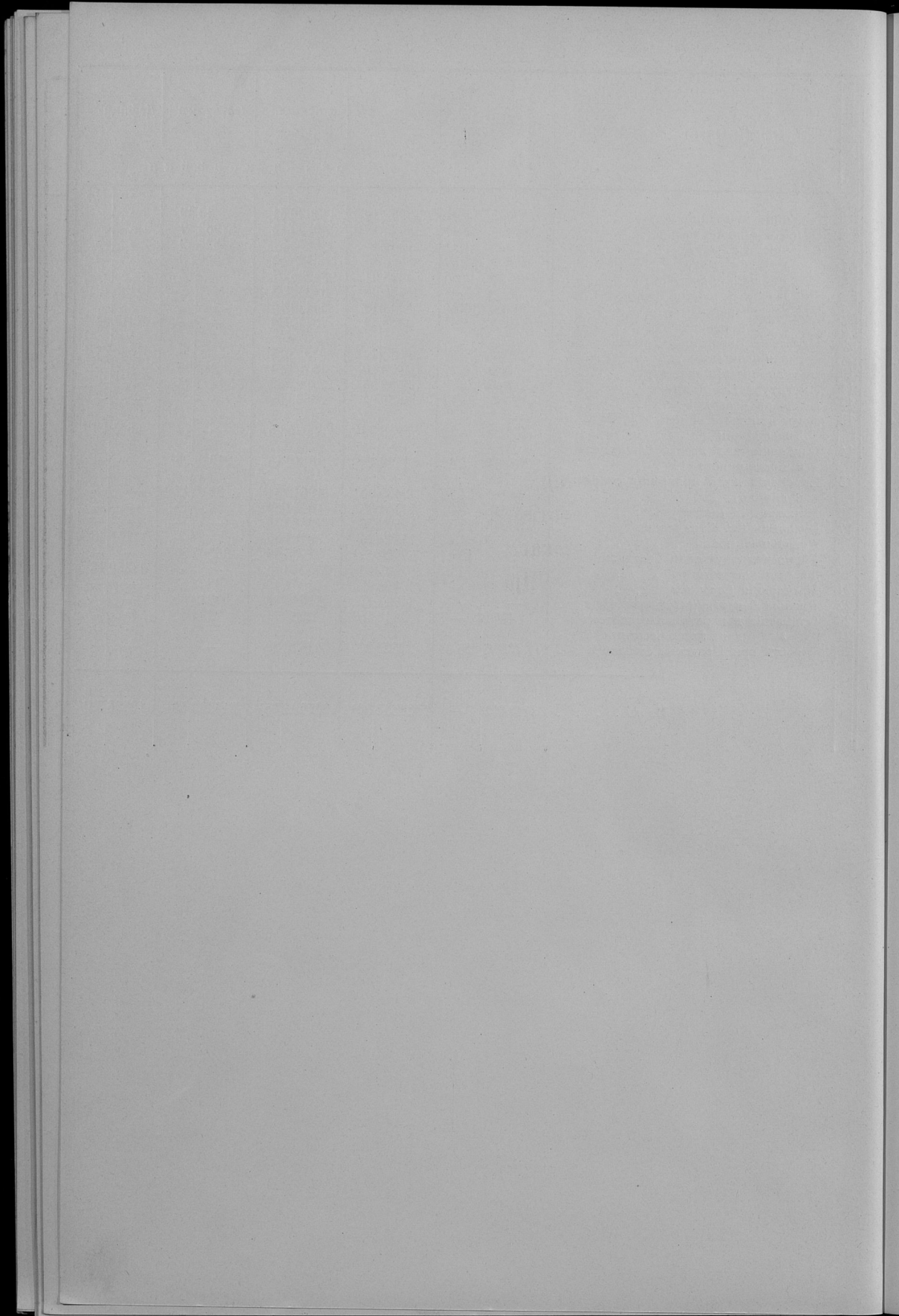

О числѣ лицъ, пользовавшихся и призреваемыхъ въ городскихъ больницахъ и благотворительныхъ заведеніяхъ состоящихъ въ вѣдѣніи Варшавскаго Городскаго Совѣта Общественнаго Призрѣнія.



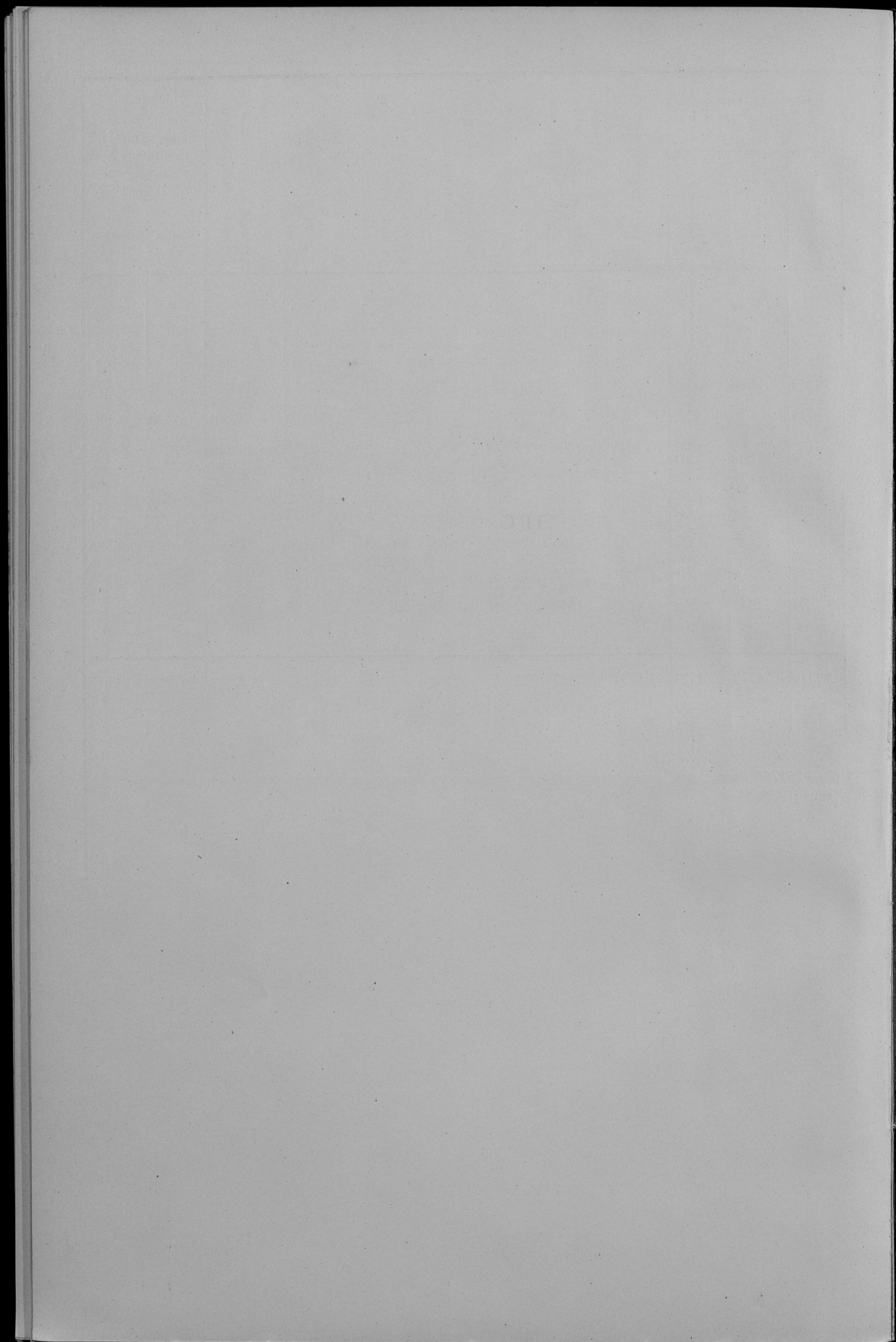

О числѣ разнаго рода зданій.

	Церквей и моштэрей Прымо-слайскаго вясцядання		Церквей и моштэрей друктэх вясцядання		Синагогъ и мечетей		Казенныхъ аданія		Домоў или двароў	
	Камен-ныхъ	Дрэвя-ныхъ	Камен-ныхъ	Дрэвя-ныхъ	Каме-ныхъ	Дрэвя-ныхъ	Ка-мен-ныхъ	Дре-вя-ныхъ	Каме-ныхъ	Дрэвя-ныхъ
Всего въ городѣ Варшавѣ	26	2	37	—	12	—	173	37	4926	1001

Непальныхъ зданій		Всего зданій		Построено новыхъ домовъ и флигелей		Надстроено и переделано		Всего в зиде-ни вноу, над-строено и переделано	
Камен-ныхъ	Дрэвя-ныхъ	Каме-ныхъ	Дрэвя-ныхъ	Каме-ныхъ	Дрэвя-ныхъ	Каме-ныхъ	Дрэвя-ныхъ	Каме-ныхъ	Дрэвя-ныхъ
208	141	5382	1181	74	2	59	3	133	5



О числѣ мѣстъ требующихъ  
надзора полиціи.

НАЗВАНИЕ ГОРОДА	Отгонных осладов, русских вин и пива	Ресторанов, трактиров и буфетов	Роскошных и погробов русских вин	Погрбов и пивных лавок	Угостившие	Меблированных комнат	Постонных догров
Варшава . . . . .	29	263 <sup>1)</sup>	233 <sup>2)</sup>	429	34	74	17

<sup>1)</sup> В том числе 57 буфетов.  
<sup>2)</sup> В том числе ренсковых погребов сь распичной продажою 14, без.  
<sup>3)</sup> В числе станций желѣзных дорогъ показаны двѣ товарныя.  
<sup>4)</sup> Изъ нихъ 7 публичныхъ домовъ находится въ дер. Повонки Варшавскаго подчинени врачебному надзору Варшавскаго Врачебно-Полицейскаго Коми

Театровъ и шариковъ	Публичныхъ парковъ и скверовъ	Заводовъ и фабрикъ	Ремесленныхъ, промышленныхъ и торговыхъ заведений	Базаровъ и рынковъ, городскихъ и частныхъ	Станций желѣзныхъ дорогъ	Скотныхъ дворовъ	Домовъ сьршности	Кладбищъ
11	43	495	10200	25	6 <sup>3)</sup>	3	16 <sup>4)</sup>	8

распичной продажи 148 и погребовъ русскихъ винъ 71.  
уѣзда, которые, какъ состояніе въ районѣ 10 верстной пригородной полосы, тета.

Госуд. публичная  
историческая  
библиотека РСФСР  
№ \_\_\_\_\_ 188 г.

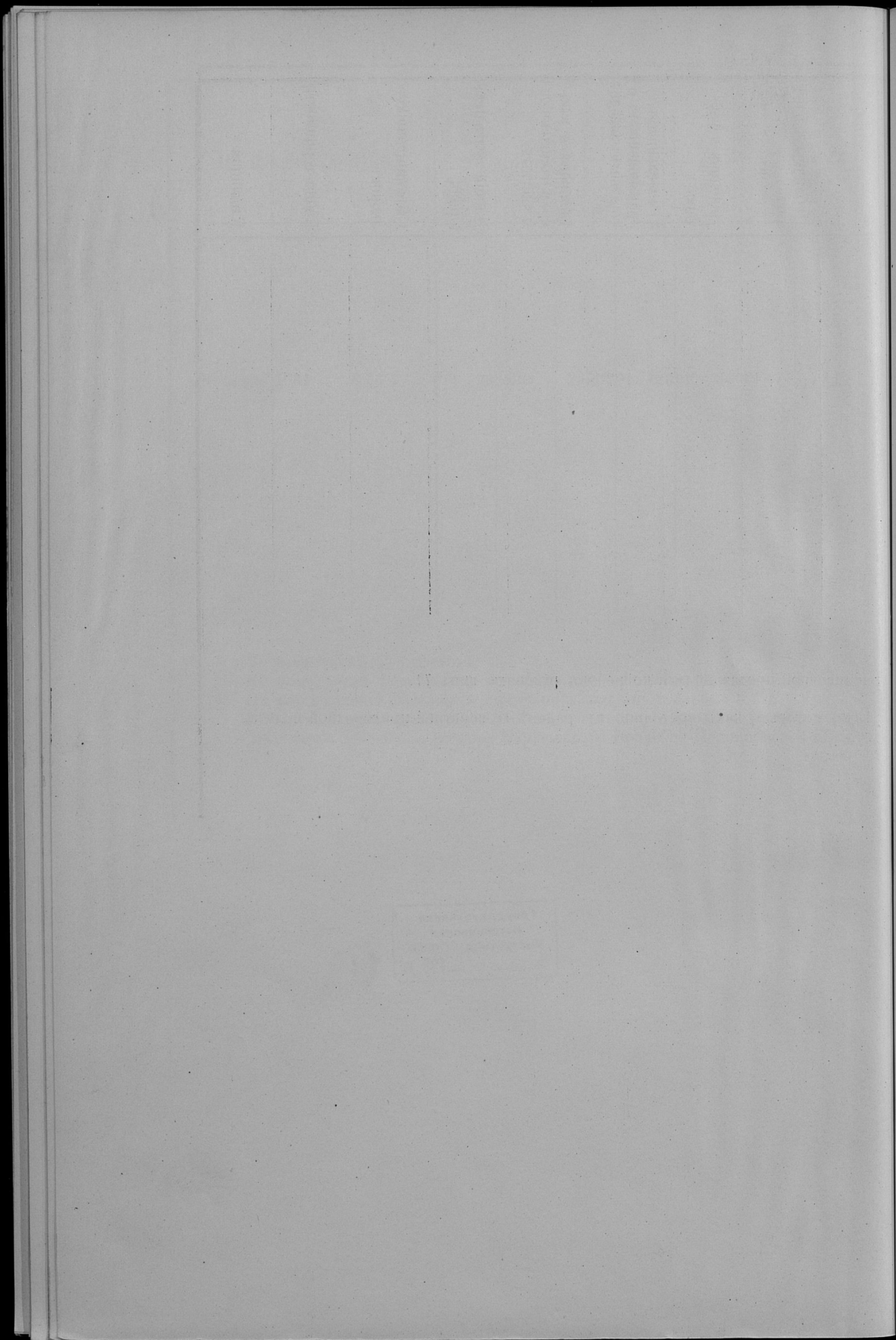

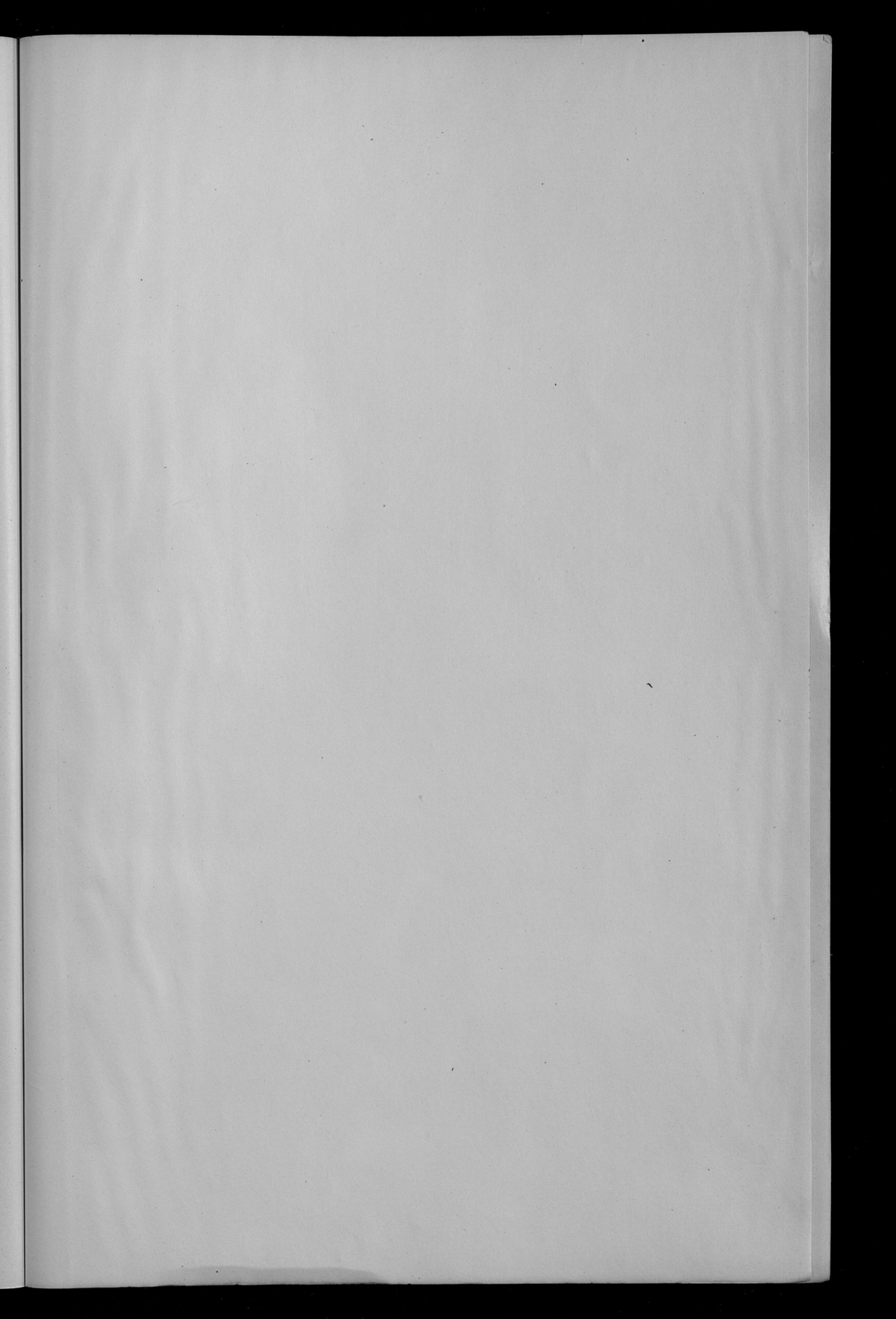

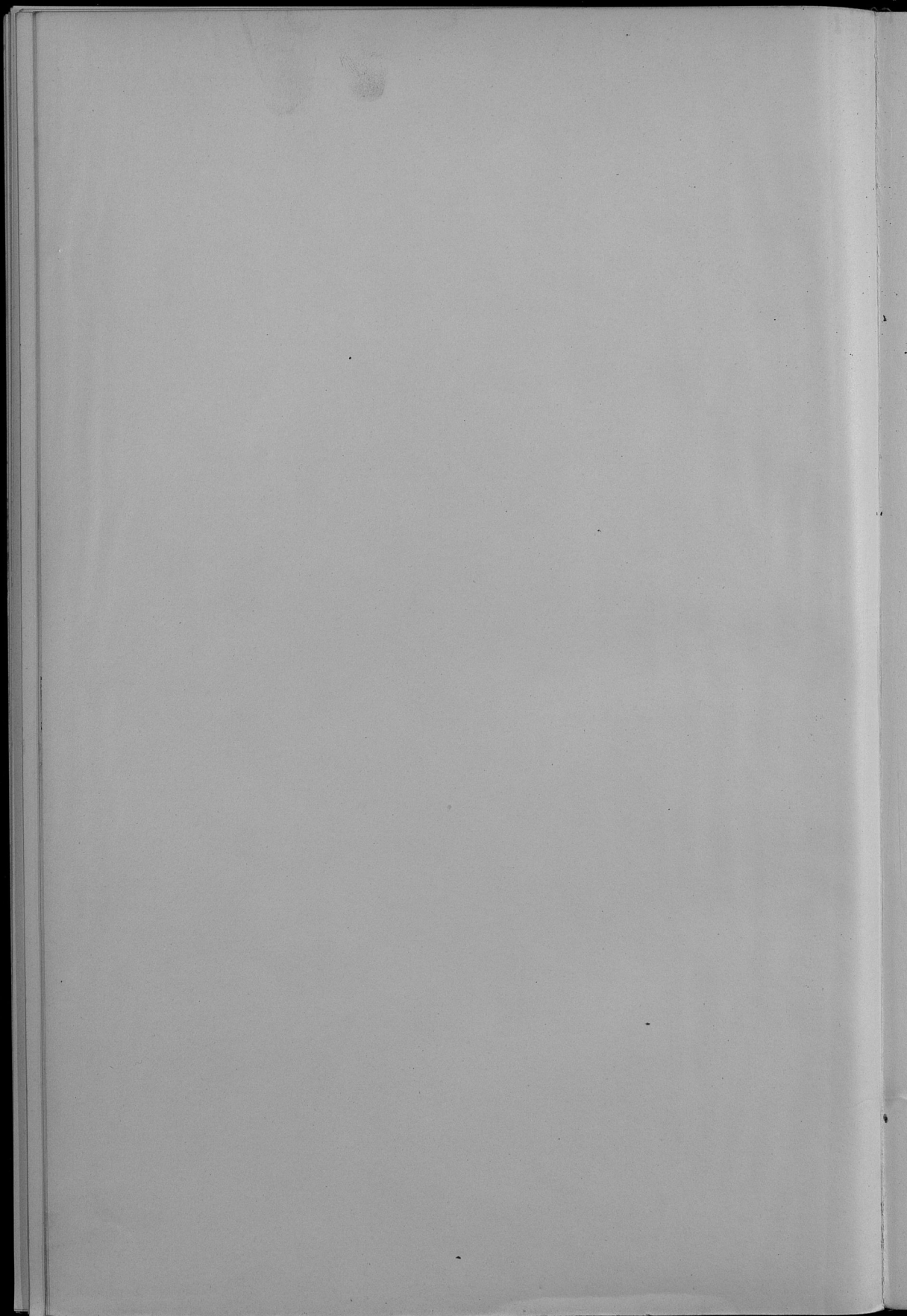



By Gf

Ms