

I

5069

1902

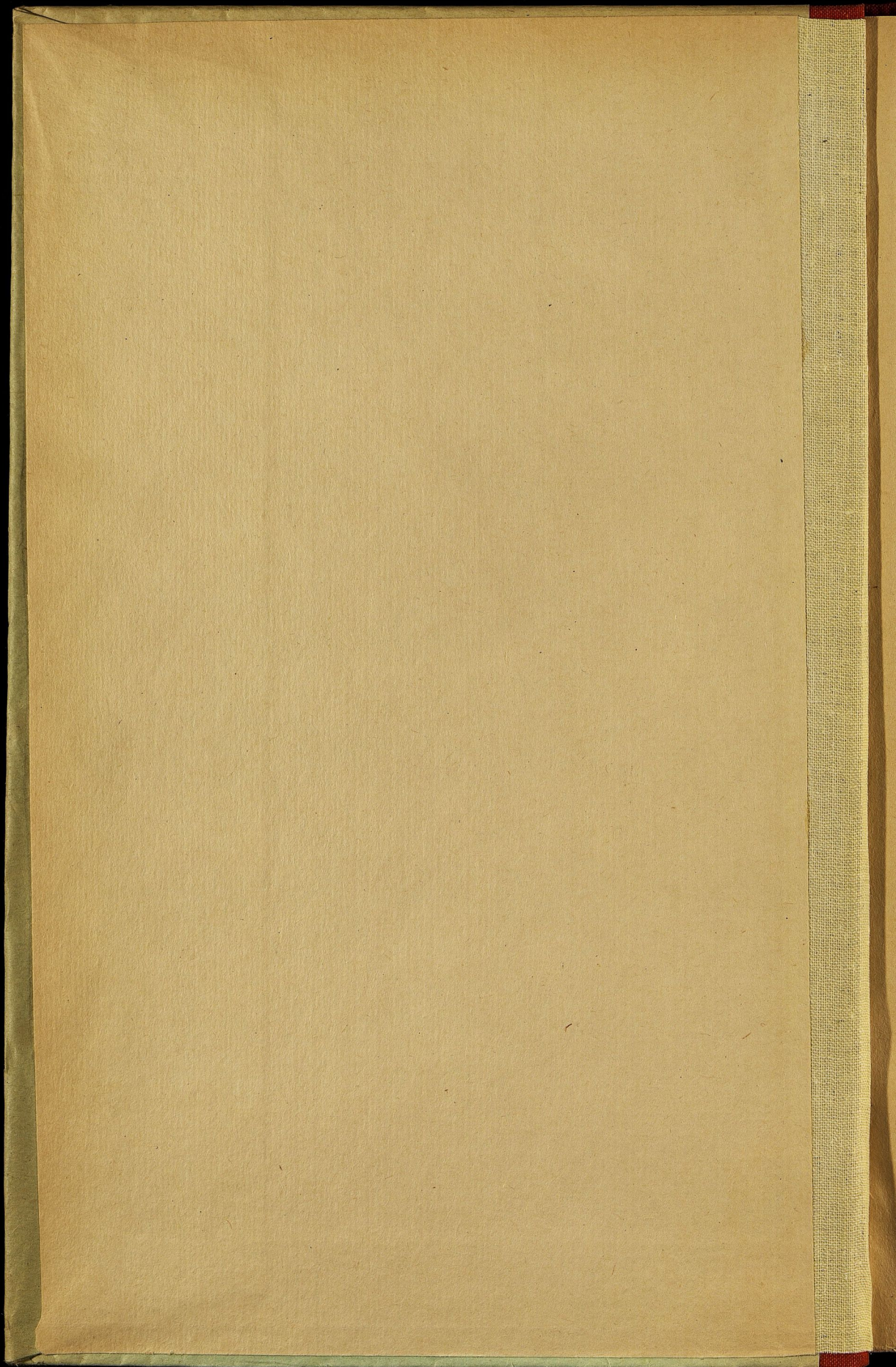

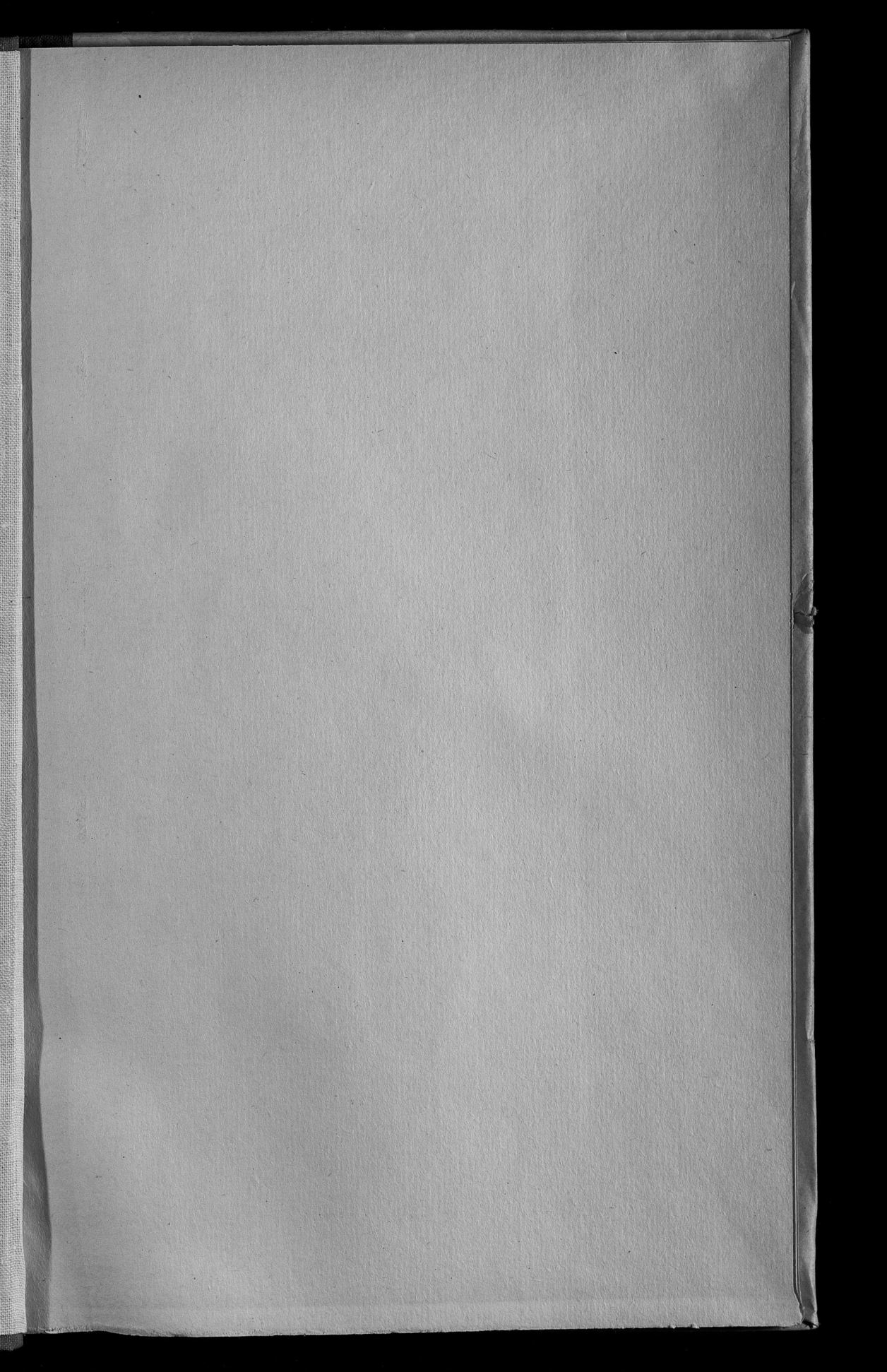

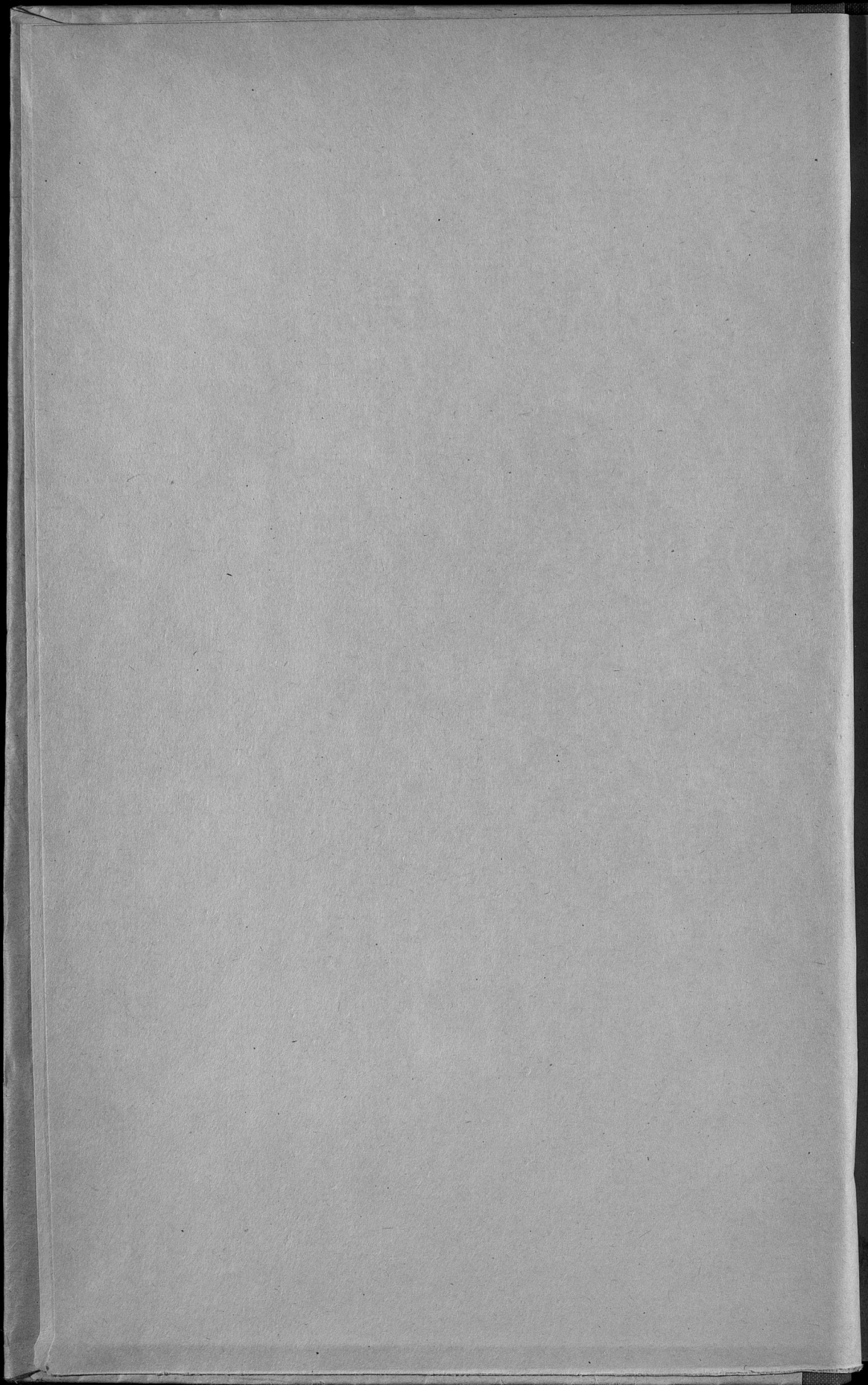

4492  
II-5

I  
5069

ОБЗОРЪ  
ГОРОДА ВАРШАВЫ  
за 1902 годъ.

(Приложеніе ко Всеподданнѣйшему Отчету).

H

22265

Ц 492  
И-5

5069

# ОБЗОРЪ ГОРОДА ВАРШАВЫ

за 1902 годъ.

(Приложение ко Всеподданнѣйшему Отчету).



30 1938

ОБЗОРЪ

ГОРОДА ВАРШАВЫ

за 1902 годъ.

Госуд. публичная  
историческая  
библиотека РСФСР  
№ 33638-198/г.

Печатано въ Типографіи при Канцеляріи Варшавскаго Оберъ-Полицеймейстера.

(Приложение ко Всеподданнѣйшему Ответу).



# ОГЛАВЛЕНИЕ СТАТЕЙ

## Обзора города Варшавы за 1902 годъ.

О городском населении	1
О фабрично-заводской и ремесленной промышленности	2
О торговле	3
О городском бюджете	4
О общественном благоустройстве и благочинии	12
О народном здравии и общественном призрѣнии	28
О народном просвѣщеніи	53

### I. Производительныя силы и экономическая дѣятельность.

	Стр.
а) Населеніе	1
б) Промышленность фабрично-заводская и ремесленная	3
в) Торговля	4

### II. Подати и повинности.

а) Окладные сборы	6
б) Городскіе доходы и расходы	7
в) Акцизные сборы	8
г) Отправленіе натуральныхъ повинностей	9

### III. Общественное благоустройство и благочиніе.

а) Казенныя и общественныя зданія и инженерныя сооруженія	12
б) Средства сообщенія	17
в) Народная нравственность	18
г) Аресты и тюрьмы	21
д) Пожары	25
е) Различныя происшествія и народныя бѣдствія	27

### IV. Народное здравіе и общественное призрѣніе.

а) Врачи	28
б) Больницы	33
в) Частныя лечебныя заведенія	35
г) Мѣры противъ распространенія сифилиса и венерическихъ болѣзней	35
д) Эпидеміи	36
е) Санитарная часть	38
ж) Ветеринарная часть	41
з) Насильственныя и случайныя смерти	47
и) Бogaдѣльни и пріюты	48

### V. Народное просвѣщеніе.

а) Учебныя заведенія	53
б) Ученыя общества, музеи, библіотеки и проч.	54

## ВѢДОМОСТИ.

- № 1. О городскихъ ремеслахъ.  
№ 2. О фабрикахъ и заводахъ.  
№ 3. О движеніи городского населенія.  
№ 3а. О городскомъ населеніи по сословіямъ, на основаніи статистическаго исчисленія 1902 года.  
№ 3б. О городскомъ населеніи по вѣроисповѣданіямъ, на основаніи статистическаго исчисленія 1902 года.  
№ 4. О поступленіи городскихъ сборовъ.  
№ 5. О числѣ и родѣ преступленій, дѣла о которыхъ были въ разсмотрѣніи общихъ судебныхъ установленій въ гор. Варшавѣ.  
№ 5а. О числѣ подсудимыхъ по дѣламъ, бывшимъ въ разсмотрѣніи Мировыхъ Судей г. Варшавы, а также приговоренныхъ къ наказаніямъ и оправданныхъ рѣшеніями Мировыхъ Судей г. Варшавы.  
№ 6. О пожарахъ.  
№ 7. О насильственныхъ и случайныхъ смертяхъ.  
№ 8. О числѣ учебныхъ заведеній и учащихся.  
№ 9. О доходахъ и расходахъ городскихъ больницъ и благотворительныхъ заведеній Вѣдомства Варшавскаго Городскаго Совѣта Общественнаго Призрѣнія.  
№ 9а. О числѣ лицъ, пользовавшихся и призрѣвавшихся въ городскихъ больницахъ и благотворительныхъ заведеніяхъ состоящихъ въ вѣдѣніи Городскаго Совѣта Общественнаго Призрѣнія.  
Лит. а. О числѣ разнаго рода зданій.  
Лит. б. О числѣ мѣстъ, требующихъ надзора полиціи.



# ОБЗОРЪ

## города Варшавы за 1902 годъ.

### I. Производительныя силы и экономическая дѣятельность.

#### a) Населеніе.

Къ 1 Января 1902 года народонаселеніе гор. Варшавы, за исключеніемъ войскъ и приѣзжаго населенія, составляло 736625 душъ обоого пола, записанныхъ въ книги постоянного и непостояннаго народонаселенія.

Въ отчетномъ году населеніе, какъ отъ естественнаго прироста, такъ и вслѣдствіе переселенія, увеличилось на 19801 человекъ.

Естественный приростъ населенія выразился въ нижеслѣдующихъ цифрахъ:

Въ теченіе года составлено метрическихъ актовъ о рожденіи дѣтей:

мужескаго пола . . . . .	13866
женскаго пола . . . . .	12007

Итого род. 25873 человекъ.

Въ числѣ родившихся въ 1902 году было:

	МУЖ. П.	ЖЕН. П.	ОБОЕГО П.
законныхъ . . . . .	12356	10561	22917
незаконныхъ . . . . .	1510	1446	2956

По вѣроисповѣданіямъ родившіеся распредѣляются:

	МУЖ. П.	ЖЕН. П.	ОБОЕГО П.
Православнаго исповѣданія	438	459	897
Римско-католич. >	8612	8125	16737
Протестантскаго >	405	375	780
Еврейскаго >	4411	3038	7449
Итого . . . . .	13866	12007	25873

Въ теченіе года умерло:

мужескаго пола . . . .	6865	человѣкъ
женскаго пола . . . .	6311	>
Итого . . . .	13176	человѣкъ

По вѣроисповѣданіямъ умершіе распредѣляются слѣдующимъ образомъ:

	муж.	жен.	всего
Православнаго исповѣданія	235	177	412
Римско-католич. >	4392	4245	8637
Протестантскаго >	212	193	405
Еврейскаго >	2024	1696	3720
Магометанскаго >	2	—	2
Итого . . . .	6865	6311	13176

Среднимъ числомъ, въ 1902 году, на 1000 человѣкъ населенія приходилось смертныхъ случаевъ 17,89, причемъ смертность по вѣроисповѣданіямъ значительно разнилась; такъ: у православныхъ было 11,38, у католиковъ 20,68, у протестантовъ 20,65 и у евреевъ 14,15 смертныхъ случаевъ на 1000 жителей.

Кромѣ естественнаго прироста, населеніе увеличилось еще и вслѣдствіе переселенія на жительство въ Варшаву, какъ торгово-промышленный центръ края, жителей другихъ мѣстностей Имперіи и иностранцевъ, которые записаны въ книги непостояннаго народонаселенія.

Въ частности, приписалось изъ иногородныхъ жителей въ число постоянныхъ: 1325 мужчинъ и 1140 женщинъ, а всего 2465 лицъ, въ томъ числѣ иностранцевъ, принявшихъ подданство Россіи 118 мужчинъ и 56 женщинъ. Исключено изъ числа постоянныхъ жителей города, вслѣдствіе переселенія на жительство въ другія мѣста и за границу: 155 мужчинъ и 120 женщинъ, а всего 275 лицъ, въ томъ числѣ уволилось изъ подданства Россіи 4 муж. и 3 женщины.

Иностранцевъ прибыло въ теченіе года 43068, въ томъ числѣ 30707 мужчинъ и 12361 женщина; выбыло обратно за границу, внутрь края и Имперію 38215, изъ нихъ 27596 мужчинъ и 10619 женщинъ.

Такимъ образомъ къ 1 января 1903 года населеніе изъ постоянныхъ и непостоянныхъ жителей достигло 756426 душъ обоого пола, въ томъ числѣ мужчинъ 370981 и женщинъ 385445; изъ нихъ постоянныхъ жителей, т. е. записанныхъ въ постоянныя книги народонаселенія 307994 и непостоянныхъ 448432.

Преобладающій элементъ населенія поляки-католики,—ихъ числится 437097 человѣкъ; затѣмъ евреи, коихъ значится 262821; русскаго-православнаго населенія, за исключеніемъ войскъ и приѣзжаго населенія, къ 1 января 1903 г. состояло 35811 чел.

Въ 1902 году въ Варшавѣ заключено 6011 браковъ, въ томъ числѣ:

Православнаго исповѣданія . . . .	313
Римско-католич. > . . . .	3737
Протестантскаго > . . . .	194
Еврейскаго > . . . .	1766
Магометанскаго > . . . .	1
Итого . . . .	6011

Цифровыя данныя о движеніи народонаселенія показаны въ вѣдомостяхъ №№ 3, 3а и 3б.

*б) Промышленность фабрично-заводская и ремесленная.*

Къ началу 1902 г. въ г. Варшавѣ состояло 495 фабрично-заводскихъ заведеній, подчиненныхъ дѣйствию закона о наймѣ рабочихъ на фабрики и о взаимныхъ отношеніяхъ фабрикантовъ и рабочихъ и о надзорѣ за заведеніями фабрично-заводской промышленности. Общее число рабочихъ во всѣхъ этихъ заведеніяхъ было 31207 человекъ.

Въ теченіе года исключено изъ состава фабрично-заводскихъ заведеній, частью вслѣдствіе уменьшенія ихъ до размѣровъ незначительныхъ ремесленныхъ заведеній, частью вслѣдствіе совершеннаго прекращенія дѣйствія, 26 промышленныхъ заведеній, занимавшихъ 689 человекъ рабочихъ.

Такимъ образомъ къ концу 1902 года въ дѣйствиіи находилось всего 469 промышленныхъ заведеній фабрично-заводскаго характера съ 31253 рабочими.

Общая производительность всѣхъ этихъ заведеній, кромѣ закрытыхъ и вновь открытыхъ, опредѣлилась въ суммѣ около 68,592,917 руб.

Кромѣ того вновь открылось въ теченіе того же года и подчинено надзору фабричной инспекціи 22 заведенія, съ числомъ рабочихъ около 400 человекъ, относительно которыхъ не имѣется свѣдѣній о производительности.

Изъ рассмотрѣнія свѣдѣній о промышленности г. Варшавы къ началу и концу истекшаго 1902 года слѣдуетъ придти къ такимъ выводамъ: количество промышленныхъ заведеній измѣнилось незначительно—уменьшилось на 4, число же рабочихъ въ нихъ нѣсколько увеличилось (на 1,4%). Общая производительность, въ отношеніи суммы стоимости произведенныхъ товаровъ, увеличилась въ среднемъ, по сравненію съ 1901 годомъ, значительно—на 10,788 тысячъ, т. е. на 18,6%. Увеличеніе производительности имѣло мѣсто почти для всѣхъ группъ производствъ, за исключеніемъ группы по обработкѣ минеральныхъ веществъ, въ которой замѣчается незначительное уменьшеніе производительности. Особенно значительное увеличеніе выработки продуктовъ произошло въ группахъ фабрикъ по обработкѣ волокнистыхъ и питательныхъ веществъ. Въ машиностроительной группѣ производствъ увеличеніе производительности очень незначительно. Хотя продолжающійся промышленный кризисъ и оказываетъ неблагоприятное вліяніе на машиностроительную группу производствъ, важнѣйшую въ Варшавѣ, какъ вырабатывающую свыше  $\frac{1}{3}$  общей продуктивности, однако общее увеличеніе производительности нужно считать результатомъ совершившагося уже перелома къ укрѣпленію положенія промышленности въ Варшавѣ.

Въ мелкихъ цеховыхъ ремесленныхъ заведеніяхъ, не подлежащихъ надзору фабричной инспекціи, т. е. такихъ, въ которыхъ работаетъ менѣе 16 человекъ рабочихъ и которыя не пользовались паровыми, газовыми или другими механическими двигателями, состояло въ отчетномъ году: 3108 мастеровъ, 8067 подмастерьевъ съ 4866 учениками, причѣмъ общая производительность цеховыхъ ремесленныхъ заведеній составила около 13,988,285 р.

Цифровыя данныя о цеховыхъ ремесленникахъ и о фабрикахъ и заводахъ показаны въ вѣдомостяхъ №№ 1 2.

в) Торговля.

Въ отчетномъ году торговля въ сравненіи съ прошлымъ годомъ велась болѣе оживленно; случаевъ торговой несостоятельности было 42, причеиъ активы по объявленнымъ несостоятельстваиъ достигли суммы 1,853,523, а пассивы 3,294,694 руб.

Сравнительныя данныя о числѣ свидѣтельствъ и билетовъ на право торговли и промысловъ за трехлѣтіе 1900, 1901 и 1902 годы показаны въ нижеслѣдующей таблицѣ:

Наименованіе родовъ промысловыхъ и торговыхъ свидѣтельствъ.	1900 г.		1901 г.		1902 г.		Примѣчаніе.
	Годо- выхъ.	Полу- годо- выхъ.	Годо- выхъ.	Полу- годо- выхъ.	Годо- выхъ.	Полу- годо- выхъ.	
	Ш	Т	У	К	Ъ.		
<b>Свидѣтельствъ на торговыя предпріятія:</b>							
1. Свидѣтельствъ 1 разряда . . . . .	450	11	431	10	377	4	
2. На складочное помѣщеніе . . . . .	20	—	18	—	15	—	
3. Бесплатныхъ къ 1 разряду . . . . .	237	—	256	—	234	—	
4. Свидѣтельствъ 2 разряда . . . . .	2956	133	2866	168	2831	152	
5. На складочное помѣщеніе . . . . .	3	—	—	—	2	—	
6. Бесплатныхъ къ 2 разряду . . . . .	498	3	503	4	548	—	
7. Свидѣтельствъ 3 разряда . . . . .	6817	598	6858	511	6903	464	
8. На складочныя помѣщенія . . . . .	3	—	1	1	—	—	
9. Бесплатныхъ къ 3 разряду . . . . .	177	4	193	2	192	1	
10. Свидѣтельствъ 4 разряда . . . . .	3760	727	3949	755	3806	536	
11. На подряды и поставки . . . . .	15	—	14	—	—	—	
<b>На промышленныя предпріятія:</b>							
12. 1 разряда . . . . .	7	—	5	—	5	—	
13. 2 " . . . . .	14	—	12	—	12	—	
14. 3 " . . . . .	57	1	42	—	46	—	
15. 4 " . . . . .	152	2	176	—	178	3	
16. 5 " . . . . .	244	11	237	10	265	18	
17. 6 " . . . . .	366	26	353	13	401	21	
18. 7 " . . . . .	921	53	923	55	802	58	
19. 8 " . . . . .	2911	225	2952	249	2893	225	
20. На складочныя помѣщенія . . . . .	196	—	199	—	202	—	
21. На паровыя суда . . . . .	—	—	8	—	8	—	
22. Сословныхъ купеческихъ 1 разряда . . . . .	176	—	178	—	182	—	
23. " " 2 " . . . . .	363	—	567	—	527	—	
<b>На личныя занятія:</b>							
24. Приказчиковъ 2 класса . . . . .	4	—	3	—	3	—	
25. " 3 " . . . . .	17	—	2	1	13	—	
26. " 4 " . . . . .	129	10	135	10	112	10	
27. " 5 " . . . . .	1727	164	1669	131	1819	167	
28. " 6 " . . . . .	361	70	398	90	484	103	
29. " 7 " . . . . .	5229	218	5539	294	5626	247	
Итого . . . . .	27810	2256	28487	2315	28486	2009	
На сумму . . . . .	1.045.582 р. 30к.		1.020.243 р. 76к.		1.028.714 р. 59 к.		

Въ отчетномъ году, по примѣру прежнихъ лѣтъ, были устроены Городскимъ Магистратомъ двѣ ярмарки: въ іюнѣ—шерстяная и сентябрѣ—хмѣлевая. На шерстяную ярмарку поступило шерсти, 47554 пуд., въ томъ числѣ было старой шерсти, оставшейся послѣ ярмарки 1901 года—5096 пуд.; въ отношеніи торговыхъ оборотовъ ярмарка дала успѣшный результатъ: продано около  $\frac{1}{4}$  всего доставленнаго количества шерсти.

Въ теченіи ярмарки торговыя сдѣлки были оживленны и заключались довольно бойко; причемъ цѣны за центнеръ шерсти были слѣдующія:

а)	тонкой	высшаго сорта	отъ 100 до 130	талеровъ,
б)	тонкой	"	85 "	100 "
в)	средней	"	75 "	85 "
г)	обыкновенной	"	65 "	75 "

Въ сравненіи съ 1901 годомъ цѣны были вообще выше отъ 4 до 10 талеровъ за центнеръ (центнеръ шерсти равняется 132 ф., а талеръ—90 коп.).

Производительность шерсти менѣе прошлогодней, приготовленіе же гораздо лучше.

Меньшій сравнительно съ 1901 г. подвозъ шерсти слѣдуетъ объяснить отчасти тѣмъ, что на нѣкоторыхъ заводахъ пало много овецъ, вслѣдствіе продолжительнаго минувшею осенью подножнаго корма, а также отчасти тѣмъ, что нѣкоторые овцеводы сокращаютъ эту отрасль сельскаго хозяйства, замѣняя его молочнымъ.

На хмѣлевую ярмарку поступило хмѣля 6078 пуд.; сопоставляя доставку хмѣля отчетнаго года съ такой-же доставкой 1901 года оказывается, что въ 1902 году доставка хмѣля уменьшилась на 5410 пудовъ; общій урожай хмѣля въ отчетномъ году въ здѣшнемъ краѣ можно считать равнымъ  $\frac{3}{4}$  полного урожая.

Цвѣтъ доставленнаго на ярмарку хмѣля, вслѣдствіе неблагоприятныхъ климатическихъ условій, не вполне удовлетворительный. Количество-же лупулина и запахъ хмѣля—нормальные.

Торговыя сдѣлки во время ярмарки шли весьма бойко и почти все привезенное количество хмѣля продано, тогда какъ въ 1901 году при подвозѣ хмѣля 11488 пуд. продано только 810 пуд. Цѣны за пудъ были: за I сортъ отъ 12 до 18 руб., II сортъ отъ 6—9 руб. и III отъ 4—5 руб., т. е. были почти такія, какъ на ярмаркѣ 1901 года.

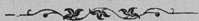

## II. Подати и повинности.

### а) Окладные сборы.

Къ 1-му Января 1902 года недоимокъ по окладнымъ сборамъ, взыскиваемымъ Магистратомъ, осталось:

казенныхъ . . . . .	71657 руб. 12 коп.
городскихъ . . . . .	630055 „ 23 „
Итого . . . . .	<u>701712 руб. 35 коп.</u>

Окладъ 1902 года составлялъ:

въ доходъ казны . . . . .	2389484 руб. 91 коп.
въ городской доходъ . . . . .	5997188 „ — „
Итого . . . . .	<u>8386672 руб. 91 коп.</u>

Вновь причислено:

Недоимки:

въ доходъ казны . . . . .	23453 руб. 78 коп.
въ городской доходъ . . . . .	128724 „ 63 „
Итого . . . . .	<u>152178 руб. 41 коп.</u>

Оклада:

въ доходъ казны . . . . .	2543 руб. 17 коп.
въ городской доходъ . . . . .	400929 „ 45 „
Итого . . . . .	<u>403472 руб. 62 коп.</u>

Исключено:

Недоимки:

въ казенныхъ доходахъ . . . . .	515 руб. 83 коп.
въ городскихъ сборахъ . . . . .	7135 „ 63 „
Итого . . . . .	<u>7651 руб. 46 коп.</u>

Оклада:

въ казенныхъ доходахъ . . . . .	8309 руб. 58 коп.
въ городскихъ сборахъ . . . . .	191655 „ 09 „
Итого . . . . .	<u>199964 руб. 67 коп.</u>

Въ дѣйствительности поступило:

Недоимки:

въ доходъ казны . . . . .	94515 руб. 09 коп.
въ городской доходъ . . . . .	712713 „ 68 „
Итого . . . . .	<u>807228 руб. 77 коп.</u>

Оклада:

по казеннымъ податямъ . . . . .	2312101 руб. 78 коп.
по городскимъ сборамъ . . . . .	5742170 „ 10 „
Итого . . . . .	<u>8054271 руб. 88 коп.</u>

Къ 1 Января 1903 г. осталось невзысканными:

Недоимокъ:

доходовъ казны . . . . .	79 руб. 98 коп.
городскихъ доходовъ . . . . .	38930 „ 55 „
Итого . . . . .	<u>39010 руб. 53 коп.</u>

Окладовъ:

по казеннымъ податямъ . . . . .	71616 руб. 72 коп.
по городскимъ сборамъ . . . . .	464292 „ 26 „
Итого . . . . .	<u>535908 руб. 98 коп.</u>

А всего къ 1 Января 1903 года оставалось въ недоимкѣ:

казенныхъ податей . . . . .	71696 руб. 70 коп.
городскихъ сборовъ . . . . .	503222 „ 81 „
Итого . . . . .	<u>574919 руб. 51 коп.</u>

Менѣе противъ 1901 года на сумму . . 126792 руб. 84 коп.

*б) Городскіе доходы и расходы.*

По утвержденнымъ на 1901 и 1902 годы городскимъ росписямъ ожидалось доходовъ обыкновенныхъ:

въ 1902 году . . . . .	5997188 руб.
въ 1901 году . . . . .	5918255 „
т. е. въ 1902 году болѣе на . . . . .	78933 „

Городскіе расходы производились согласно утвержденной на 1902 годъ росписи, по коей предполагалось обыкновенныхъ расходовъ 5995066 р. — к. а такъ какъ въ 1901 году расходы составляли . . . 5918152 р. 97 к. то въ 1902 году расходовъ было болѣе чѣмъ въ 1901 году на . . . . . 76913 р. 03 к.

в) Акцизные сборы.

Нижеслѣдующая таблица указываетъ число заводовъ и заведеній для выдѣлки и продажи питей, табаку, дрожжей и сумму поступившаго дохода съ таковыхъ и патентнаго сбора въ Варшавѣ въ 1901 и 1902 гг.

Название заводовъ и заведеній	Въ 1901 году			Въ 1902 году			Въ 1902 г. противъ 1901.				
	Число заводовъ и заведеній	СУММА		Число заводовъ и заведеній	СУММА		БОЛЬШЕ		МЕНШЕ		
		Руб.	Коп.		Руб.	Коп.	Руб.	Коп.	Руб.	Коп.	
<b>Акцизъ съ питей и дрожжей.</b>											
Съ дрожжево-винокуреннаго завода . . . . .	—	—	—	1	175	23	—	175	23	—	—
Съ водочныхъ заводовъ . . . . .	9	147529	48 <sup>1/2</sup>	9	135859	40	—	—	—	11670	08 <sup>1/2</sup>
Съ лаковыхъ, уксусныхъ и газовыхъ заводовъ . . . . .	13 *)	983	78	13	30060	53	29076	75	—	—	—
Со спиртоочистительныхъ заводовъ . . . . .	1	24527	36	1	28109	84	3582	48	—	—	—
Съ дрожжевыхъ заводовъ . . . . .	1	3655	—	2	22942	50	19287	50	—	—	—
Съ пивоваренныхъ заводовъ . . . . .	15	622452	—	14	488120	08	—	—	—	134331	92
Съ медоваренныхъ заводовъ . . . . .	13	1193	—	9	1338	25	145	25	—	—	—
<b>Итого . . . . .</b>	<b>52</b>	<b>800340</b>	<b>62<sup>1/2</sup></b>	<b>49</b>	<b>706605</b>	<b>83</b>	<b>52267</b>	<b>21</b>	<b>146002</b>	<b>00<sup>1/2</sup></b>	<b>—</b>
<b>Патентный сборъ съ заводовъ и заведеній.</b>											
Съ заводовъ для выдѣлки изюмнаго вина . . . . .	5	900	—	4	900	—	—	—	—	—	—
Съ винокуренныхъ заводовъ . . . . .	—	—	—	1	322	56	322	56	—	—	—
Съ заводовъ водочныхъ и спиртоочистительныхъ . . . . .	11	6600	—	11	3800	—	—	—	—	2800	—
Съ медоваренныхъ и пивоваренныхъ заводовъ . . . . .	28	608	—	23	430	—	—	—	—	178	—
					дополнит. съ пивоваренн. заводовъ 6450	—	6450	—	—	—	—
Съ заводовъ, выдѣлывающихъ лакъ, духи и уксусъ . . . . .	27	300	—	31	320	—	20	—	—	—	—
Съ оптовыхъ складовъ и коньячныхъ . . . . .	41	2520	—	37	2530	—	10	—	—	—	—
Съ ренсковыхъ погребовъ:											
а) на выносъ . . . . .	148	25050	—	161	28050	—	3000	—	—	—	—
б) съ розничной продажей . . . . .	14	5250	—	15	6300	—	1050	—	—	—	—
Съ погребовъ для продажи русскихъ виноградныхъ винъ . . . . .	71	1875	—	70	1700	—	—	—	—	175	—
Съ дрожжевыхъ заведеній . . . . .	1	18	—	1	18	—	—	—	—	—	—
Съ трактировъ . . . . .	206	16240	—	214	15895	—	—	—	—	345	—
Съ портерныхъ и пивныхъ лавокъ . . . . .	429	9525	—	440	9810	—	285	—	—	—	—
Съ буфетовъ . . . . .	57	2350	—	66	3569	—	1219	—	—	—	—
<b>Итого . . . . .</b>	<b>1038</b>	<b>71236</b>	<b>—</b>	<b>1074</b>	<b>80094</b>	<b>56</b>	<b>12356</b>	<b>56</b>	<b>3498</b>	<b>—</b>	<b>—</b>

\*) Въ томъ числѣ 2 газовыхъ.

Название заводов и заведений	Въ 1901 году			Въ 1902 году			Въ 1902 г. противъ 1901.			
	Число заводовъ и заведений	СУММА		Число заводовъ и заведений	СУММА		БОЛЬШЕ		МЕНЬШЕ	
		Руб.	Коп.		Руб.	Коп.	Руб.	Коп.	Руб.	Коп.
Съ табачныхъ фабрикъ и заведений для выдѣлки и продажи табаку.										
За бандероли . . . . .	7	895274	43	6	849993	29	—	—	45281	14
Дополнительнаго акциза съ табачныхъ издѣлій . . . . .	—	143947	90	—	140441	29	—	—	3506	61
За свидѣтельства и марки . . . . .	—	48895	—	—	51877	50	2982	50	—	—
Дополнительнаго сбора со свидѣтельствъ и марокъ . . . . .	—	23569	50	—	26336	25	2766	75	—	—
<b>Итого . . . . .</b>	<b>7</b>	<b>1111686</b>	<b>83</b>	<b>6</b>	<b>1068648</b>	<b>33</b>	<b>5749</b>	<b>25</b>	<b>48787</b>	<b>75</b>
<b>Всего . . . . .</b>	<b>—</b>	<b>1983263</b>	<b>45 1/2</b>	<b>—</b>	<b>1855348</b>	<b>72</b>	<b>70373</b>	<b>02</b>	<b>198287</b>	<b>75 1/2</b>

По свѣдѣніямъ Варшавской Казенной Палаты общая сумма окладныхъ налоговъ и прочихъ сборовъ по городу Варшавѣ, слѣдовавшихъ къ поступленію въ 1902 году, а равно недоимка оставшаяся къ 1 января 1903 года составляли:

	Слѣдовало поступить въ теченіи 1902 г.		Поступило въ 1902 г.		Осталось по конецъ 1902 г.	
	Руб.	К.	Руб.	К.	Руб.	К.
Окладныхъ налоговъ . . . . .	2808466	88	2699122	45	109344	43
Прочихъ сборовъ (неокладныхъ). . . . .	3010890	62	1731070	87	1279819	75
<b>Всего . . . . .</b>	<b>5819357</b>	<b>50</b>	<b>4430193</b>	<b>32</b>	<b>1389164</b>	<b>18</b>

1) Отправленіе натуральныхъ повинностей.

**Воинская повинность.**

Къ исполненію воинской повинности въ 1902 году было призвано всего 3667 чел.

По разверсткѣ назначено къ поступленію на службу новобранцевъ . . . . . 888 чел.

Недобрано евреевъ . . . . . 63 чел.  
 Въ числѣ принятыхъ было имѣющихъ право на сокращенные  
 сроки, окончившихъ учебныя заведенія . . . . . 78 чел.  
 Неимѣющихъ права на сокращенные сроки службы: умѣющихъ читать  
 и писать или только читать—554 и неграмотныхъ—193, а всего 747 чел.

По вѣроисповѣданіямъ было:

Православныхъ . . . . .	22 чел.
Прочихъ христіанъ . . . . .	340 чел.
Евреевъ . . . . .	463 чел.

По сословіямъ:

Дворянъ . . . . .	19 чел.
Состоящ. на Государств. службѣ . . . . .	6 чел.
Купцовъ . . . . .	3 чел.
Мѣщанъ . . . . .	797 чел.

Изъ 825 молодыхъ людей, поступившихъ на службу, было женатыхъ—  
 102 чел.

Зачислено въ ратники ополченія:

I разряда . . . . .	188 чел.
II „ . . . . .	1228 чел.

Получило отсрочки въ исполненіи воинской повинности и освобождено  
 отъ службы:

По 47 ст. устава . . . . .	787 чел.
Для окончанія образованія . . . . .	74 чел.
По поводу состоянія подъ слѣдствіемъ и судомъ . . . . .	33 чел.

Освобождено отъ службы по жеребью (ст. 62 уст.) . . . . .	101 чел.
Освобождено отъ службы по неспособности носить оружіе . . . . .	314 чел.
Не явилось къ призыву . . . . .	218 чел.

#### Квартирная повинность.

Высочайше утвержденнымъ 29 марта 1899 г. Мнѣніемъ Государственнаго Совѣта, всѣ расходы по квартирному довольствію расположенныхъ въ г. Варшавѣ войскъ производятся Варшавскимъ Окружнымъ Интендантскимъ Управленіемъ изъ надлежащихъ источниковъ смѣты Главнаго Интендантскаго Управленія.

На основаніи постановленія б. Совѣта Управленія Царства отъ 9 (21) сентября 1866 г. за № 25495, для войскъ Варшавскаго гарнизона, а также для отопленія и освѣщенія казенныхъ зданій, назначенныхъ для военной потребности ассигновано:

Дровъ натурою . . . . .	7967 саж.	110 пол.	
„ деньгами . . . . .	23880 „	66 „	
Каменнаго угля . . . . .	713513 пуд.	2 фун.	
Ламповаго масла . . . . .	766 „	13 „	31 зол.

Свѣчей деньгами . . . . .	6292	”	7 <sup>2</sup> / <sub>8</sub>	”
Кокса . . . . .	15028	”	20	”
Газа . . . . .	2208	руб.	6	коп.
Соломы . . . . .	149848	пуд.	24	фун.
Керосина на . . . . .	544	руб.	96	коп.

**Подводная повинность.**

На основаніи постановленія б. Совѣта Управления отъ 22 апрѣля (4 мая) 1858 года для перевозки войскъ и воинскихъ тяжестей доставлено подводъ контрактнымъ подрядчикомъ:

Пароконныхъ . . . . .	849
Одноконныхъ . . . . .	2030



### III. Общественное благоустройство и благочиніе.

#### А. а) *Казенныя и городскія зданія.*

Казенныя зданія въ гор. Варшавѣ состоятъ въ вѣдѣніи подлежащихъ учреждений; что же касается городскихъ зданій, то въ отчетномъ году окончень постройкою, на площади послѣ б. Мировскихъ казармъ, крытый рынокъ, состоящій изъ двухъ большихъ зданій со всѣми новѣйшими удобствами: электрическимъ освѣщеніемъ, водопроводами и особыми резервуарами для живой рыбы; для продажи же сонной рыбы—устроена, вблизи крытыхъ рынковъ, особая площадка, вылитая асфальтомъ; прежнія-же открытыя мѣста за Желѣзною Брамою, гдѣ производилась торговля, упразднены и на нихъ устраиваются скверы.

На скотопригонномъ дворѣ произведенъ ремонтъ зданій, сооружены и устроены городомъ трое вѣсовъ съ фундаментами и будками для взвѣшивания скота.

На предмѣстьи Прага устроено объединенное торжище въ частной недвижимости для продажи барановъ, телятъ и мѣстнаго рогатаго скота, подъ наблюденіемъ ветеринарнаго надзора.

На свиномъ торжищѣ произведенъ ремонтъ строеній и сооруженій и построены три новые хлѣва, а также изгороди для стоянки свиней.

На толкучемъ рынкѣ (Военная площадь) возведено второе деревянное зданіе съ устройствомъ въ немъ торговыхъ лавокъ, которыя отдаются въ годичную аренду съ торговъ.

#### б) *Инженерныя сооруженія и работы.*

Предѣлы города въ 1902 году не измѣнились.

Окружность гор. Варшавы, считая съ сѣвера: отъ р. Вислы по берегу рва, называемаго Менцелевымъ, до пересѣченія съ Млоцинскою улицею, по прямой линіи, до Бураковской улицы по улицамъ: Песковой, Повонзковской, по забору, окружающему Повонзковское и Магометанское кладбища, по западнымъ границамъ города, прилегающимъ къ окрестнымъ деревьямъ Коло, Воля и Чисте, по Карольковой улицѣ, по забору, окружающему товарную станцію Варшавско-Вѣнской желѣзной дороги, до пересѣченія съ Краковскимъ шоссе, дальше по серединѣ Мокотовскаго военнаго поля до Мокотовской заставы, по Закоповой дорогѣ, по Бельведерскому шоссе и оттуда по городскому валу, съ южной стороны города до рѣки Вислы,—составляетъ всего 8464 пог. саж.

Длина городской черты на правомъ берегу Вислы или предмѣстьи Праги, считая: съ сѣвера отъ р. Вислы вокругъ Сливицкаго форта, по соединительной вѣтви и насыпи Привислинской желѣзной дороги, по граничной линіи съ имѣніемъ Гроховъ № 5, по Брестскому шоссе до рукава рѣки Вислы „Лаха“, составляетъ 6185 пог. саж.

За симъ окружность города на правомъ и лѣвомъ берегахъ р. Вислы составляетъ 14649 пог. саж.

Въ теченіе отчетнаго года была открыта новая улица подъ названіемъ Объѣздной, поверхность коей составляетъ 937, 40 кв. саж.

Общая поверхность городской земли подъ улицами, площадями, скверами, садами и кладбищами въ теченіе отчетнаго года, вслѣдствіе открытія названной улицы, увеличилась на 937,40 кв. саж. и составляетъ нынѣ 968592,57 кв. саж.

Въ теченіи отчетнаго года произведены слѣдующія инженерныя работы:

### Мостовыя.

Новыя мостовыя устроены въ 1902 году на слѣдующихъ улицахъ:

а) изъ деревянныхъ торцевъ на бетонномъ фундаментѣ устроены мостовыя на улицахъ: Холодной, вокругъ костела св. Карла Боромея, на части Маршалковской улицы, на Замковой площади отъ Новаго Съѣзда до воротъ б. Королевскаго Замка, на частяхъ улицы Мазовецкой и Св. Креста и отремонтирована деревянная мостовая на части Маршалковской.

б) изъ деревянныхъ торцевъ на песку—на части трехъ улицъ;

в) изъ правильныхъ гранитныхъ торцевъ на бетонномъ основаніи устроены мостовыя: на частяхъ улицъ Лешно, Фрета и Холодной и на всемъ протяженіи Проходной улицы;

г) изъ правильныхъ гранитныхъ торцевъ на песчаномъ основаніи: на частяхъ Варецкой площади и еще двухъ улицъ;

д) изъ старыхъ гранитныхъ торцевъ на песку: на двухъ улицахъ;

е) изъ обыкновеннаго булыжнаго камня мостовыя устроены на двадцати четырехъ улицахъ и площадяхъ и на набережной рѣки Вислы.

### Тротуары.

Новые бетонные тротуары устроены на пятидесяти четырехъ улицахъ и площадяхъ, булыжные же тротуары устроены на всемъ протяженіи или частяхъ восьми улицъ.

### Перила.

Новыя желѣзныя перила были устроены на площади б. Мировскихъ казармъ и въ Иерусалимской аллеѣ передъ вокзаломъ; новыя деревянныя перила устроены на Млынарской улицѣ напротивъ Магометанскаго и Лютеранскаго кладбищъ.

### Городскія плантаціи.

Къ 1-му января 1902 года пространство городскихъ плантаціи составило 173720 квадр. саж.

Въ теченіе 1902 года пространство сіе увеличилось на 1494 квадр. саж. и составило 175214 кв. саж.

Важнѣйшія работы состояли въ устройствѣ полосъ зелени, обсаженныхъ травою, на пространствѣ 6600 кв. метровъ по Бельведерской аллеѣ по Иерусалимской аллеѣ на пространствѣ 400 кв. метровъ, по аллеѣ Шухера на пространствѣ 1170 кв. метровъ и по обѣимъ сторонамъ сквера на площади б. конскаго торжища на Прагѣ, на пространствѣ 635 кв. саж. Кроме того по улицѣ Агрикола Дольной устроена живая изгородь на пространствѣ 330 кв. метровъ, для чего употреблено 3000 кустовъ.

По улицѣ Новоградской посажено 111 деревьевъ, на скверахъ по улицѣ Торговой и Воловой 412 деревьевъ и 6112 кустовъ. Кроме того на разныхъ улицахъ и площадяхъ посажено 187 деревьевъ и 3187 кустовъ и устроенъ новый скверъ при пересѣченіи улицы Сливицкой и Брудновской, на пространствѣ 100 кв. саж.

Устроенъ питомникъ деревьевъ и кустарниковъ на грунтѣ, арендуемомъ отъ военной власти, на пространствѣ 3600 кв. саженъ, при чемъ посажено 485 деревьевъ и 6149 кустарниковъ.

Исполнены пригготовительныя работы для устройства скверовъ насаженіемъ противъ костела Св. Флоріана на Прагѣ, на пространствѣ около 1200 кв. саженъ.

Состояніе питомниковъ молодыхъ деревьевъ и кустарниковъ въ 1903 году было слѣдующее:

1. Въ питомникѣ на Военной площади:

Къ 1-му января 1902 г. было деревьевъ и кустовъ . . .	112770 шт.
Въ теченіе года разведено . . . . .	34044 шт.
Расходовано на потребность плантацій и выдано разнымъ учрежденіямъ, по распоряженію Магистрата . . . . .	17234 шт. 16810 шт.
Къ 1-му января 1903 года осталось . . . . .	129580 шт.

2. Въ питомникѣ Александровскаго парка:

Къ 1-му января 1902 года было хвойныхъ дер. и куст. . . . .	6120 шт.
Разведено въ теченіе года . . . . .	210 шт.
Расходовано на потребность плантацій . . . . .	616 шт.
Къ 1-му января 1903 года осталось . . . . .	5714 шт.

Къ 1-му января 1902 г. было лиственныхъ дер. и куст. . . . .	141568 шт.
Въ теченіе года разведено . . . . .	51955 шт.
Расходовано на потребность плантацій и пр. . . . .	27371 шт. 24584 шт.
Къ 1-му января 1903 года осталось . . . . .	166152 шт.

3. Въ питомникѣ на Кошикахъ:

Къ 1-му января 1902 года было растений . . . . . 87660 шт.  
Въ семь году разведено . . . . . 373725 шт.  
Расходовано на потребности плантацій . . . 379885 шт.

Къ 1-му января 1903 г. осталось . . . . . 81500 шт.

А всего къ 1-му января 1903 г. было деревьевъ и кустовъ:

1) въ питомникѣ на Военной площади . . . . . 129580 шт.  
2) > Александровскаго парка . . . . . 171866 >  
3) > на Кошикахъ . . . . . 81500 >  
Итого . . . . . 382946 шт.

По городской росписи на 1902 годъ на содержаніе плантацій  
назначено . . . . . 98896 руб.

Изъ этой суммы собственно на содержаніе плантацій . . . 68626 „

Остальная сумма на строительныя работы въ садахъ . . . 30270 руб.

Подробныя статьи расхода слѣдующія:

1) на содержаніе садовой службы . . . . . 25115 руб.  
2) на рабочую силу . . . . . 24090 руб.  
3) на покушку садовыхъ матеріаловъ, инструментовъ и на  
разныя хозяйственныя потребности . . . . . 14021 руб.  
4) на переустройство прежде устроенныхъ плантацій и  
устройство новыхъ . . . . . 5400 руб.

**Каналы:**

Въ теченіи отчетнаго года построены новые каналы на 14 улицахъ, отчасти въ продолженіе уже существующихъ каналовъ, отчасти на улицахъ во всю ихъ длину, на протяженіи 5354,84 погон. метровъ, что вмѣстѣ съ каналами построенными въ прежніе годы, даетъ общую длину каналовъ 144601 погонныхъ метр. или 135½ верстъ; изъ этой длины 131117 пог. метр. или 123 версты находится подъ улицами города.

Сверхъ сего въ 1902 году построено уличныхъ впусковъ въ каналы— 24, такъ что въ настоящее время находится въ дѣйствиіи 2196 уличныхъ водоприемниковъ, принимающихъ и отводящихъ въ каналы всю дождевую и другую воду съ улицъ.

Въ томъ же году соединено съ новыми каналами 85 недвижимостей, что съ концомъ отчетнаго года даетъ 3045 недвижимостей, соединенныхъ съ каналами.

**Водопроводы:**

Въ теченіе отчетнаго 1902 г. проложено новыхъ водопроводныхъ трубъ на протяженіи 3883,97 пог. метр. и такимъ образомъ, со включеніемъ всѣхъ

до сихъ поръ уложенныхъ водопроводовъ, сѣтъ главныхъ проводовъ составляетъ 48026,40 пог. метровъ, боковыхъ проводовъ 192389,77 пог. метр., и въ общемъ 240416,17 погон. метровъ или 225 верстъ.

На всей сѣти трубъ устроено въ отчетномъ году 20 шиберовъ, для закрыванія проводовъ, вслѣдствіе чего къ 1 января 1903 г. находилось въ городѣ 1360 шиберовъ; пожарныхъ крановъ (гидрантовъ) имѣется 1869, которые даютъ возможность пожарной командѣ пользоваться во многихъ случаяхъ водою для тушенія пожаровъ непосредственно изъ водопровода; кромѣ того имѣется 161 кранъ для поливки цвѣтниковъ.

На станціи перекачиванія стоковъ, по улицѣ Доброй, работы заключались въ слѣдующемъ: по окончаніи забивки шпунтовыхъ смѣнъ, положены бетонные и кирпичные фундаменты подъ зданія для котловъ, склада углей, машинъ и осадника для песка и выведены стѣны до высоты карниза. Окончена постройкою новый каналъ на Каровой улицѣ съ удлиненіемъ его русла рѣки Вислы; кромѣ того устроены: соединеніе съ машиннымъ зданіемъ и осадникомъ для песка а также потребныя шахты. Уложены двѣ линіи 600 мм. напорныхъ трубъ отъ машиннаго зданія къ верхней Каровой улицѣ, изъ нея выведена шахта для шлюзовъ и вентилей и исполнена укладка двухъ линій 910 мм. трубъ, служащихъ ливейнымъ каналомъ верхняго города, въ предѣлахъ станціи перекачиванія стоковъ и на набережной р. Вислы.

На станціи осадочныхъ бассейновъ начаты работы по постройкѣ группы таковыхъ, причѣмъ исполнены и окончены: земляная выемка съ укладкой глинистаго бетона и каменныя работы по покрытію бассейновъ сводомъ. Стоимость исполненныхъ работъ составляетъ около 200000 руб.

Въ 1902 году водопроводныя машины доставили городу фильтрованную воду 21700000 кубич. метр. т. е. среднимъ числомъ 60278 куб. метровъ въ сутки, изъ которыхъ 19826000 куб. метр. для верхней части города 1874000 куб. метровъ въ сутки для нижней прибрежной части города и д. Праги.

Въ 1902 году соединено съ новою сѣтью трубъ 74 дома, что вмѣстѣ съ соединенными въ прежнее время составляетъ 5032 недвижимости, снабжаемая водою непосредственно изъ водопровода.

Расходы по эксплуатаціи каналовъ и водопроводовъ составили:

по канализаціи 61440 р., по водоснабженію 435113 р. а всего 496553 р.

Доходъ отъ платы за воду въ 1902 г. исчисленъ на сумму 1259305 р. 16 к., а доходъ въ періодъ этого же времени за пользованіе каналами на сумму 405396 руб. 66 коп., всего же дохода 1664701 руб. 82 коп.

### Газовое освѣщеніе.

Въ 1902 году длина газопроводныхъ трубъ діаметромъ отъ 1,5 до 3 дюймовъ составляла 256 верстъ 250 саж.

На газовыхъ заводахъ въ отчетномъ году выдѣлано 30840990 кубометровъ свѣтильнаго газа.

Изъ этого количества для освѣщенія улицъ употреблено: 5027614 куб. метровъ, частными же потребителями и разными правительственными и общественными учреждениями израсходовано 25334909 куб. метровъ.

Въ концѣ 1902 года имѣлось уличныхъ фонарей:

а) ночныхъ съ однимъ пламенемъ	6277	штукъ.
„ „ съ двойнымъ „	606	„
„ „ съ тройнымъ „	30	„
„ „ съ пятернымъ „	25	„

б) вечернихъ съ однимъ пламенемъ	20	штукъ.
„ „ съ двойнымъ „	432	„

Итого . . . 7390 штукъ.

Въ отчетномъ году было въ дѣйствиіи 300 газовыхъ двигателей въ 2572 лошадиныхъ силъ.

Въ концѣ 1902 года дѣйствовало у потребителей 11958 газомѣрителей и 7732 газоавтоматовъ.

### Городской обозъ.

Для очистки улицъ и площадей города отъ мусора, снѣга, льда и пр. содержится городскимъ управленіемъ: обозъ, состоящій изъ 62 пароконныхъ воровъ, 124 лошади и столько же рабочихъ а для уборки улицъ и площадей—содержится болѣе 160 городскихъ сторожей.

### Б. Средства сообщенія.

Для перевозки пассажировъ имѣются въ городѣ: вагоны общества конно-желѣзныхъ дорогъ, общественныя кареты, легковые экипажи и автомобили.

Дѣятельность общества конно-желѣзныхъ дорогъ въ Варшавѣ, составляющихъ одно изъ главнѣйшихъ средствъ сообщенія, въ 1902 году выразилась слѣдующими данными: протяженіе трамвайныхъ линій, считая по оси улицъ, составляетъ около 30 километровъ, считая же всю трамвайную сѣть въ одинъ путь—58 километровъ. Подвижной составъ: 149 зимнихъ, 158 лѣтнихъ и 4 полузимнихъ (смѣшаннаго типа), а всего 311 вагоновъ и 18 рабочихъ платформъ, при наличности лошадей отъ 656—720. Сдѣлано 5420501,59 вагоно-километровъ и перевезено—22647564 пассажира, болѣе чѣмъ въ 1901 году на 636075 человекъ, не считая лицъ пользующихся правомъ бесплатнаго проѣзда.

Служебный персоналъ и число поденщиковъ, занятыхъ при эксплуатации предпріятія, состояли въ среднемъ изъ 816 человекъ.

Легкового экипажного движенія, въ 1902 г. было: крытыхъ номерныхъ фаетоновъ (дрожки), одноконныхъ 3336, парныхъ 359, общественныхъ каретъ (омнибусовъ)—124, различныхъ экипажей въ частныхъ заведеніяхъ для найма 296 и автомобилей 28, велосипедовъ же, принадлежащихъ частнымъ лицамъ было 2006. Кучеровъ легковаго извоза значилось по контролямъ 6326 и ломоваго извоза 7123.

Для передвиженія грузовъ и тяжестей существовало въ городѣ въ отчетномъ году ломовыхъ возовъ и фургоновъ разныхъ типовъ, по количеству выкупленныхъ въ Магистратѣ номеровыхъ жестянокъ—3985.

Общее число лошадей въ городѣ, принадлежащихъ частнымъ лицамъ составляло 12863.

### В. Народная нравственность.

Въ прилагаемой вѣдомости № 5а указанъ перечень уголовныхъ преступковъ, по коимъ дѣла разсматривались мировыми судебными учрежденіями. Въ отчетномъ году общее число подсудимыхъ по дѣламъ, бывшимъ въ разсмотрѣніи мировыхъ судей, составляло 36601 мужч. и 11607 женщ., всего 48208 лицъ; изъ нихъ обвинено: 23552 лица, а именно: мужчинъ 18200 и женщинъ 5324. Оправдано и освобождено отъ суда 12637 мужчинъ и 4719 женщинъ, а всего 17366 лицъ. Изъ числа осужденныхъ приговорено: 1200 къ тюремному заключенію, 3694 къ аресту, 103 къ выговорамъ, замѣчаніямъ и внушеніямъ, остальные же приговорены къ денежнымъ взысканіямъ. Значительнѣе тѣмъ къ 1903 году числилось подсудимыхъ по дѣламъ нерѣшеннымъ Мировыми Судьями 7290 чел.

Дѣятельность Варшавской полиціи по обнаруженію проступковъ преступленій въ 1902 году выразилась въ слѣдующемъ:

произведено сыскной полиціею розысковъ и разслѣдованій: по 20 убійствамъ и по 72 самоубійствамъ;

поступило 5342 заявленія о кражахъ на сумму 547781 руб., большая часть которыхъ раскрыта и виновные привлечены къ отвѣтственности; и

открыты два случая поддѣлки монетъ, кредитныхъ билетовъ, гербовыхъ и почтовыхъ марокъ;

Въ теченіи года задержано:

обвиняемыхъ въ убійствѣ и нанесеніи смертельныхъ ранъ . . . . .	19
поддѣльвателей и сбытчиковъ 500 рублевыхъ кредитныхъ билетовъ, гербовыхъ марокъ и фальшивой серебряной монеты . . . . .	11
лицъ обвиняемыхъ въ кражахъ и другихъ преступленіяхъ . . . . .	2234
лицъ розыскиваемыхъ въ качествѣ обвиняемыхъ по требованіямъ судебныхъ властей . . . . .	282
иногородныхъ воровъ . . . . .	544
военныхъ дезертировъ и лицъ уклоняющихся отъ исполненія воинской повинности . . . . .	16
бродягъ . . . . .	475
карманныхъ воровъ, за праздношатательство по городу . . . . .	1028
лицъ состоящихъ подъ надзоромъ полиціи, по судебнымъ приговорамъ, конь воспрещено жительство въ Варшавѣ . . . . .	795

Подвергнуто антропометрическимъ измѣреніямъ преступниковъ . . . . . 565 чел.

Снято фотографическихъ снимокъ съ 667 преступниковъ.

Къ числу важнѣйшихъ преступленій въ 1902 году относятся:

*а) Убіиства и нанесеніе смертельныхъ ранъ.*

23 апрѣля, въ трактирѣ по улицѣ Комитетовой № 1, во время драки, Владиславъ Новаковскій, при участіи Георгія Войшицкаго, нанесъ ножомъ Эдуарду Бургитыну смертельную рану. Виновные задержаны.

20 мая, въ своей квартирѣ д. № 14-а по улицѣ Новолипые, найдена задушенной Двойра Фрирманъ, 23 лѣтъ; убійца Зале Зильберманъ, совершившій преступленіе съ цѣлью грабежа, розысканъ и арестованъ.

20 іюля, въ частной квартирѣ по улицѣ Тломацкой № 2, обнаруженъ трупъ мѣстной служанки Анели Гурецкой, зарѣзанной ножомъ съ цѣлью грабежа; убійца, портной Федоръ Монецкій, знакомый ей, бѣжалъ, но спустя нѣкоторое время арестованъ въ Екатеринославской губерніи.

18 августа, Александръ Бониславскій, вызвавъ изъ квартиры д. № 10 по Березовой ул. на лѣстницу своего знакомаго Антона Скварскаго, сапожника, выстрѣломъ изъ револьвера смертельно ранилъ его и скрылся. Будучи вскорѣ задержанъ, обвиняемый объяснилъ, что убилъ Скварскаго изъ ревности, такъ какъ тотъ сошелся съ его любовницей.

1 ноября, въ банкирскую контору Густава Вейкипера, на Краковскомъ Предмѣстьи, явился служившій въ управленіи Варшавско-Вѣнской жел. дор. Казимиръ Куровскій и объявилъ, что желаетъ купить процентныя бумаги за 2000 руб. Когда бумаги были положены на прилавокъ, Куровскій вдругъ схватилъ бумаги и, вынувъ револьверъ, выстрѣлилъ въ банкира и приказчика его Станислава Фридмана которыхъ поранилъ, а затѣмъ, выбѣжавъ на улицу и видя, что раненный банкиръ его преслѣдуетъ, выстрѣлилъ себѣ въ ротъ и вскорѣ умеръ. Раненые банкиръ и приказчикъ выздоровѣли.

Въ ноябрѣ мѣсяцѣ въ деревнѣ Милосна, Варшавскаго уѣзда, въ собственномъ домѣ убита, съ цѣлью грабежа, ударами топора въ голову—Матильда Висневская. Убійцы—Антонъ Гиза, бывшій батракъ убитой и Эдмундъ Янковскій, каменщикъ, спустя нѣсколько дней арестованы въ Варшавѣ и преданы судебнымъ властямъ.

*б) Поддѣлка 500 руб. кредитныхъ билетовъ, серебряной монеты, гербовыхъ и почтовыхъ марокъ.*

25 января, въ районѣ 2 полицейскаго участка, на улицѣ поднятъ въ пьяномъ видѣ крестьянинъ Антонъ Рейбакъ, 34 лѣтъ, при которомъ найдено 16 фальшивыхъ 20 копѣчныхъ монетъ. При обыскѣ чинами сыскаго отдѣленія, по мѣсту его жительства въ городѣ Ловичѣ, у его родственника,

органнаго мастера Евгенія Циборовскаго, найдены всѣ приспособленія для поддѣлки и кромѣ того выдѣланныя такія же 20 копѣчныя монеты. Виновные преданы суду.

2 апрѣля, въ банкирскую контору Дворжицкаго явился мужчина въ фуражкѣ инженернаго вѣдомства съ намѣреніемъ купить %% бумаги на 25000 руб., при чемъ хотѣлъ уплатить за бумаги 500 рублевыми кредитными билетами. Замѣтивъ, что въ конторѣ заподозрили кредитные билеты въ поддѣлкѣ, незнакомецъ, некупивъ бумагъ, скрылся. Въ тотъ же день былъ задержанъ въ Варшавской конторѣ Государственнаго Банка еврей Гельбронъ желавшій размѣнять фальшивый 500 руб. билетъ. По произведенному затѣмъ сыскнымъ отдѣленіемъ разслѣдованію, оказалось, что банкирская контора Пинчевскаго заплатила конторѣ Ляндау 20000 руб. фальшивыми 500 рублевыми билетами за купленную ренту. При обыскѣ у Пинчевскаго, найдено 7 фальшивыхъ билетомъ. Произведеннымъ по этому поводу дознаніемъ установлено, что для сбыта поддѣльныхъ кредитныхъ билетомъ организованная шайка и по собраніи достаточныхъ уликомъ задержаны: Михель Кнастеръ, еврей Кельманъ Перець, австрійскій подданный Антонъ Сокульскій, владѣлецъ фотографическаго заведенія Августъ Гинхъ, кассиръ конторы Ляндау Эленъ бандъ, Абрамъ Глясъ, Людовикъ Мендельсбургъ и частный повѣренный Аркадій Артазовъ, разыгрывавшій роль чиновника инженернаго вѣдомства и пытавшійся сбыть фальшивые билеты въ конторѣ Дворжицкаго. Затѣмъ выяснено, что по порученію этихъ лицъ Берлинскій литографъ, Эмиль Шредеръ заготовлялъ для нихъ не только упомянутые кредитные билеты, но и гербовыя марки рублеваго достоинства и семикопѣчныя почтовые марки. По сношеніи съ полиціей въ Берлинѣ, у Шредера обнаружены всѣ приспособленія для поддѣлки кредитныхъ билетомъ и марокъ. Кромѣ того, противъ обвиняемыхъ добыты улики, что они заказывали въ г. Торнѣ у литографъ Балтона Фейерабенда, съ цѣлью распространенія въ Россіи, фальшивыя акціи Балтійскаго вагоно-строительнаго Общества, Путиловскихъ заводовъ и заводныя листы Варшавскаго городскаго кредитнаго Общества. По телеграммъ сыскаго отдѣленія торнская полиція обнаружила у Фейерабенда всѣ приспособленія къ поддѣлкѣ поименованныхъ %% бумагъ. Дѣло передано судебной власти.

в) *К р а ж и.*

10 января у Генриха Дикторовича похищено золотыхъ вещей на 2080 рублей; задержанныя Энта Русекъ и Юзефа Гуля уличены въ кражѣ.

6 февраля изъ магазина Бернарда Кишмана украдено золотыхъ и другихъ вещей на 5295 рублей. Виновный Левекъ Зактрегеръ задержанъ и часть похищеннаго обнаружена.

25 февраля у инженера Якова Афанасьева изъ квартиры украдено наличныхъ денегъ 910 рублей и вещей на 1028 руб. Виновный Леопольдъ Малеста задержанъ.

1 марта у проѣзжавшаго на извозчикѣ Флоріана Свицы похищено чемоданъ съ вещами цѣнностью 1115 рублей. Виновные Мендель Ржепникъ и Александръ Валенчикъ задержаны и часть похищеннаго обнаружена.

15 марта въ Соборѣ, во время богослуженія, у Константина Немыскаго похищено изъ кармана 1225 руб. Виновные Станиславъ Новинскій, Юзефъ Урбанскій, и Валентинъ Николаевъ задержаны.

16 марта въ Гостиницѣ „Бристоль“ похищенъ чемоданъ съ драгоценностями и деньгами на 5000 рублей. Виновные Юзефъ Гамжинскій и Викентій Фабіанчикъ задержаны, при чемъ почти все похищенное обнаружено.

28 марта Шимонъ Гольдбергъ заявилъ, что изъ его магазина на Граничной улицѣ № 9 одновременно похищено галантерейнаго товара на 1500 руб. Обвиняемый въ этой кражѣ Абрамъ Бухнеръ задержанъ и часть похищеннаго товара обнаружена.

5 апрѣля въ торговомъ домѣ фирмы „Ормондъ“ обнаружена систематическая кража велосипедныхъ принадлежностей. Виновные Станиславъ Вержбицкій, работавшій въ велосипедной мастерской этого торговаго дома, Феликсъ Курцъ и Владиславъ Янковскій и покупатели краденнаго Антонъ Звержинскій и Людовикъ Валь задержаны; часть похищеннаго обнаружена.

25 мая у Теофиля Rogozинскаго изъ квартиры похищено денегъ, процентныхъ бумагъ и вещей на сумму 28512 рублей. Виновные, жена потерпѣвшаго Хульда Rogozинская, ея любовникъ Брониславъ Каминскій, служанка Антонина Жоховская и знакомый Янъ Комаръ задержаны. По задержаніи виновныхъ Rogozинскому на квартиру присланы неизвѣстнымъ лицомъ похищенные %% бумаги.

28 мая изъ вагона Привислинской жел. дор. украдено мануфактурнаго товара на сумму 1500 руб. Виновные Леонъ Копчинскій и Викторъ Лѣневскій задержаны; похищенный товаръ обнаруженъ.

4 июня у Нусына Эрлиха похищено изъ сарая пиль на 4000 рублей. Виновный Эляшъ Гринцайгъ задержанъ и часть похищеннаго обнаружена въ Варшавѣ и городѣ Гройцѣ.

5 июля изъ квартиры содержателя зубо-врачебной школы Осипа Шиманскаго, на Доброй улицѣ № 64, совершена кража разныхъ вещей на 1905 р. задержанные Томашъ Калиновскій, Янъ Сооболевскій, Юзефъ Бузничакъ, Генрихъ Сломчинскій, Паулина Бернарская и Софія Сломчинская, будучи уличены, въ кражѣ сознались и часть похищенныхъ вещей обнаружена.

10 августа изъ квартиры Иосека Гутермана дочь его Лая похитила вещей на 1200 рублей. Гутерманъ задержана въ Роттердамѣ, въ то время когда готовилась къ отплытію въ Америку; похищенное у нея отобрано.

23 августа изъ магазина Эмиля Швемле на Граничной улицѣ № 6, посредствомъ взлома окна, похищено часовъ, цѣпочекъ и брелоковъ на 1840 рублей. Совершившій эту кражу извѣстный полиціи воръ Рохъ Архацкій былъ задержанъ на улицѣ съ поличнымъ, вскорѣ послѣ совершения кражи; похищенное отобрано.

#### 1) Аресты и тюрьмы.

Всѣ тюрьмы, находящіяся въ гор. Варшавѣ, состоятъ въ вѣдѣніи Губернскаго Правленія, а потому и свѣдѣнія о нихъ входятъ въ обзоръ Варшавскаго Губернатора; въ вѣдѣніи-же Полиціи состоятъ лишь Полицейскій арестъ и Арестный домъ для лицъ, подвергаемыхъ аресту по приговорамъ мировыхъ учреждений и содержащихся подъ арестомъ во время производства о нихъ дѣлъ въ тѣхъ-же судебныхъ установленіяхъ.

Полицейскій Арестъ.

Въ полицейскомъ Арестѣ въ теченіи 1902 года содержалось нижеслѣдующее число арестованныхъ:

	До постановленія судебныхъ приговоровъ		По приговорамъ судебныхъ учреждений		По распоряженіямъ административныхъ властей	
	мужч.	женщ.	мужч.	женщ.	мужч.	женщ.
Къ 1 му Января 1902 года состояло . . . . .	—	—	2	1	184	10
Прибыло . . . . .	—	—	785	29	25828	1288
Убыло . . . . .	—	—	783	28	25763	1284
Затѣмъ, къ 1-му Января 1903 года осталось . . . . .	—	—	4	2	249	14

На содержаніе полицейскаго Ареста въ 1902 г. израсходовано 18316

Главнѣйшія статьи расхода составляютъ:  $\frac{1}{3}$

продовольствіе арестантовъ 7605 р. 67 к., жалованье чинамъ ареста 5040 руб., отопленіе и освѣщеніе ареста 2310 руб., содержаніе бани 570 руб. 88 коп. и леченіе арестантовъ 900 руб.

Арестный домъ.

На содержаніе арестнаго дома изъ суммъ, поступившихъ въ городскую кассу, на основаніи 27 ст. устава о наказ., ассигновано было на отчетный 1902 годъ всего 31241 руб. 44 коп.

Главнѣйшія статьи расхода:	ассигнов.	израсходов.	осталось,	передеря
На содержаніе личнаго состава	8141 р.	8140 р. 80 к.	— р. 20 к.	
На наемъ помѣщенія . . . . .	7900 „	7900 „ — „	— „ — „	
На продовольствіе содержащихся . . . . .	8960 „	6350 „ 47 „	2609 „ 53 „	
На леченіе арестованныхъ въ городскихъ больницахъ . . . . .	1140 „	155 „ 04 „	984 „ 69 „	
На отопленіе зданій . . . . .	2508 р. 40 к.	2627 „ 23 „	— „ — „	118 р. 83

Дѣйствительная стоимость содержанія дома оказалась меньше предполагаемой на 4010 руб. 15 коп.; сравнительно съ прошедшимъ 1901 годомъ стоимость содержанія понизилась на 234 руб. 39 коп.

Въ отчетномъ году всѣхъ содержавшихся было 11393 человекъ, которые пробыли въ арестномъ домѣ 63514 дней; сравнительно съ 1901 годомъ арестованныхъ было больше на 829 человекъ, количество же дней содержанія уменьшилось на 3311 дней. Содержаніе каждаго арестованнаго въ день, включая сюда всѣ расходы по найму и содержанію помѣщенія, а также по содержанію администраціи, обошлось въ отчетномъ году по 41,82 коп., т. е. увеличилось противъ 1901 г. на 0,52 коп. въ день, что объясняется уменьшеніемъ и числа дней пребыванія и увеличеніемъ количества содержавшихся.

Въ 1902 г. въ городскую кассу поступило штрафныхъ денегъ 27894 р. 63 к. За вычетомъ изъ этой суммы 10% въ пользу общества земледѣльческихъ колоній и ремесленныхъ приютовъ 2791 руб. 42 коп., на содержаніе арестнаго дома осталось 25103 руб. 21 коп., а вмѣстѣ съ 312 руб. 60 коп. 10 копѣчнаго сбора и 630 руб. арендной платы за мѣсто, купленное для постройки арестнаго дома, на содержаніе дома поступило 26045 руб. 81 коп.

Къ 1-му января 1902 года содержалось 157 мужчинъ и 39 женщинъ, всего 196 человекъ, въ теченіе года поступило 9110 мужчинъ и 2087 женщинъ, всего 11197 человекъ, а съ оставшимися было 11393 человекъ. Изъ общаго числа содержавшихся было 81,4 % мужчинъ и 18,6 % женщинъ.

Въ теченіе отчетнаго года выбыло 9095 мужчинъ и 2008 женщинъ, всего 11103 человекъ; къ 1 января 1902 года осталось мужчинъ 172 и женщинъ 38, всего 210 человекъ.

Изъ числа отбывавшихъ наказанія 705 человекъ исполняли хозяйственныя работы, отчего сокращены имъ сроки содержанія на 1991 день; процентъ работавшихъ равнялся 7,6.

Вышепоказанное общее число арестованныхъ распадается на двѣ категоріи: 1) лицъ, отбывавшихъ наказаніе, и, 2) лицъ содержавшихся во время производства о нихъ дѣлъ въ судебно-мировыхъ установленіяхъ.

#### По первой категоріи.

Къ 1 января отчетнаго 1902 года содержалось 69 мужчинъ и 17 женщинъ то есть 86 человекъ; въ теченіе года поступило 7482 мужчинъ и 1716 женщинъ всего 9108 чел., которые содержались:

а) по приговорамъ мировыхъ судебныхъ установленій г. Варшавы: мужчинъ 7138, женщинъ 1665; всего 8803 или 95,5 на сто (изъ этого числа по приговорамъ Съѣзда было: мужчинъ 701, женщинъ 184, всего 885 или 4,5%).

б) по приговорамъ другихъ мировыхъ судебныхъ установленій: мужчинъ 176, женщинъ 25, всего 201 или 2,1% и

в) по приговорамъ гминныхъ судовъ: мужчинъ 168, женщинъ 26, всего 194 или 2,1%.

Въ продолженіе года изъ отбывшихъ наказаніе выбыло: мужчинъ 7462, женщинъ 1717, всего 9179; затѣмъ осталось къ 1 января 1903 года 89 мужчинъ, 16 женщинъ, всего 105 человекъ.

Выбывшіе уволены:

а) по окончаніи срока наказанія: мужчинъ 6847, женщинъ 1561, всего 8408 или 91,4%.

б) за внесеніемъ части опредѣленнаго штрафа: мужчинъ 43, женщинъ 12, всего 55 или 0,6%;

в) за сокращеніемъ срока по 141 ст. уст. о содерж. подъ страж. мужчинъ 562, женщинъ 143, всего 705 или 7,6%.

г) за примиреніемъ: мужчинъ 10, женщинъ 1, всего 11 или 0,1%;

Всѣ содержавшіеся пробыли въ арестномъ домѣ 28043 дня (или 7 мѣсяцъ 6 мѣсяцъ и 19 дней), или каждый изъ отбывавшихъ наказаніе пробылъ въ среднемъ немного болѣе 3 дней.

Въ отчетномъ году изъ отбывавшихъ наказаніе только 2360 человекъ или 24,7% всего населенія были приговорены къ аресту, а остальные 68 человекъ или 75,3% отбыли наказаніе взаменъ опредѣленнаго имъ денежнаго взысканія.

По срокамъ содержанія заключенныхъ они распадаются на слѣдующія группы:

Отъ 1 до 3 дней включительно	5235	мужчинъ,	1273	женщинъ,	всего	6508	или	70,3
" 4 " 7 "	1830	"	342	"	"	2172	"	22,5
" 8 " 14 "	263	"	76	"	"	339	"	3,6
" 15 " 21 "	68	"	11	"	"	79	"	0,7
" 22 " 30 "	63	"	9	"	"	72	"	0,7
" 31 " 45 "	4	"	4	"	"	8	"	0,0
" 46 " 60 "	12	"	1	"	"	13	"	0,1
" 61 " 90 "	7	"	—	"	"	7	"	0,0

Въ нижеслѣдующей таблицѣ указаны проступки, за которые преимущественно содержались отбывавшіе наказаніе:

1. Нарушеніе тишины . . . . .	2687	472	3159	34,9
2. Невнесеніе больничнаго сбора . . . . .	1069	379	1148	15,7
3. Противъ личной безопасности . . . . .	502	6	508	5,4
4. По 115 и 116 ст. уст. о нак. . . . .	379	86	465	5,0
5. Неисполненіе распоряженій полиціи . . . . .	460	69	528	5,4
6. Оскорбленіе полицейскихъ и другихъ служителей . . . . .	372	88	460	5,0
7. Загроможденіе тротуаровъ . . . . .	264	161	425	4,4
8. Оскорбленіе частныхъ лицъ . . . . .	205	124	329	3,5
9. Нарушенія по Воинской повинности по улож. о наказ. . . . .	722	—	722	7,0
10. Другіе проступки противъ порядка управленія . . . . .	287	15	302	3,0
11. Торговля въ неуказанное время . . . . .	126	18	144	1,5

По вѣроисповѣданіямъ все количество содержавшихся въ арестномъ домѣ распалось на двѣ части:

1) Христіанъ, въ числѣ которыхъ преобладали католики, потомъ следовали протестанты и незначительное число православныхъ,—было:

мужчинъ 4248, женщинъ 882, всего 5130 или 56,2% отбывшихъ наказаніе.

П) Евреевъ:

мужчинъ 3184, женщинъ 834, всего 4018 или 43,8% отбывшихъ наказаніе.

Такимъ образомъ, въ общемъ числѣ содержащихся было 81,8% мужчинъ и 18,7% женщинъ, т. е. на 100 мужчинъ приходилось 18 женщинъ. По вѣроисповѣданіямъ отношеніе это нѣсколько измѣняется а именно: христіанъ мужчинъ было 82,7 женщинъ 17,3; евреевъ мужчинъ 77,3 женщинъ 22,7. Процентное отношеніе отбывшихъ наказаніе къ населенію Варшавы по вѣроисповѣданіямъ и по поламъ представляется въ слѣдующемъ видѣ: христіанъ 1,6% въ томъ числѣ мужчинъ 3,2% и женщинъ 0,3%; евреевъ 1,6% изъ нихъ мужчинъ 2,4% и женщинъ 0,6%.

По второй категоріи.

Изъ лицъ, содержащихся во время производства о нихъ дѣлъ въ судебно-мировыхъ установленіяхъ, къ 1 января отчетнаго 1902 года содержалось 110 человекъ, а въ томъ числѣ 22 женщины; въ теченіи года поступило 1628 человекъ, въ томъ числѣ 371 женщина; выбыло 1633 лица, въ томъ числѣ женщинъ 371. Къ 1 января 1903 г. осталось 105 чел., въ томъ числѣ 22 женщ. Всѣ эти лица пробыли въ арестѣ 35471 день. Каждый содержащійся пробылъ въ среднемъ 16,8 дней.

Изъ числа этихъ лицъ доставлено:

1) Полиціею городскою и земскою . . . . .	1535	челов.	или	76,3%
1) Мировыми судебными установленіями . . . . .	431	»	»	21,5%
3) По распоряженію общихъ судебныхъ установленій по подсудности проступковъ мировымъ судьямъ . . . . .	33	»	»	1,6%

Д) П о ж а р ы.

Какъ видно изъ вѣдомости, приложенной къ настоящему обзору подъ № 6, всѣхъ пожаровъ въ 1902 году было 220, отъ которыхъ сгорѣло 36 строеній; въ этомъ числѣ болѣе значительныхъ пожаровъ было—93.

Случаи пожаровъ, по временамъ года, распредѣляются слѣдующимъ образомъ:

Въ зимніе мѣсяцы	62, изъ нихъ болѣе значительныхъ	25
„ весенніе „	43, „ „ „ „	21
„ лѣтніе „	28, „ „ „ „	19
„ осенніе „	87, „ „ „ „	28
Итого . . . . .	220, изъ нихъ болѣе значительныхъ	93

По произведеннымъ дознаніямъ причины пожаровъ оказались слѣдующіе:

Отъ неосторожности . . . . .	52
> поджога . . . . .	6
> дурного устройства печей и трубъ . . . . .	74
> другихъ необнаруженныхъ причинъ . . . . .	87
> молніи . . . . .	1

Убытки, причиненные большими пожарами, составляютъ 1566150 руб. Сгорѣвшее имущество было застраховано большею частью въ частныхъ страховыхъ обществахъ; по свѣдѣніямъ же состоящаго при Варшавскомъ Городскомъ Магистратѣ Страховаго Отдѣленія по обязательному взаимному страхованію строеній отъ огня, убытки отъ сгорѣвшихъ въ 1902 году застрахованныхъ въ ономъ строеній составляютъ 183454 рубл.

Личный составъ пожарной команды:

Начальникъ команды . . . . .	1
Брандмейстеровъ . . . . .	5
Секретарь . . . . .	1
Машинистовъ . . . . .	3
Вахмистровъ . . . . .	5
Унтеръ-офицеровъ . . . . .	8
Нижнихъ чиновъ . . . . .	299
Мастеровъ трубочистныхъ . . . . .	5
Трубочистовъ . . . . .	77
Трубочистныхъ учениковъ . . . . .	60

На обязанности трубочистовъ и трубочистныхъ учениковъ лежитъ кромѣ чистки домовыхъ трубъ, и тушеніе пожаровъ.

Лошадей въ пожарной командѣ было 192.

Подвижной составъ пожарной команды и орудія для тушенія пожаровъ:

Паровыхъ заливныхъ трубъ . . . . .	3
Обыкновенныхъ заливныхъ трубъ . . . . .	15 *)
Бочекъ желѣзныхъ для возки воды . . . . .	35
Омнибусовъ для возки людей . . . . .	11
Багровыхъ ходовъ . . . . .	6
Механическихъ лѣстницъ . . . . .	9
Обыкновенныхъ лѣстницъ разной высоты . . . . .	10

На содержаніе пожарной команды было назначено росписью на 1902 годъ 166724 руб.; показанная сумма опредѣляется неодинаково на каждыя годъ, смотря по срокамъ мундирной одежды, конской сбруи и другимъ предметамъ.

Въ 1902 году для болѣе успѣшнаго тушенія пожаровъ приобрѣтено 11 электрическихъ ручныхъ фонарей, 5 предохранительныхъ отъ дыма масокъ съ металлическими къ нимъ рукавами и воздухонагнетательнымъ насосомъ.

\*) Въ числѣ 15 обыкновенныхъ заливныхъ трубъ 5 запасныхъ.

сосомъ; 1 универсальный мундштукъ съ приспособленіемъ для разбрасыванія, уменьшенія и прекращенія струи, а также одинъ запасный багровый ходъ.

*Е. Различныя происшествія и народныя бѣдствія.*

Чрезвычайныхъ происшествій и народныхъ бѣдствій въ 1902 году не было.



#### IV. Народное здравіе и общественное призрѣніе.

##### I. МЕДИЦИНСКАЯ ЧАСТЬ.

###### *Составъ Врачебной Управы гор. Варшавы.*

Обязанности по охраненію народнаго здравія въ гор. Варшавѣ лежатъ на Врачебной Управѣ, личный составъ которой въ 1902 году былъ слѣдующій:

###### *а) Персональ состоящей на Государственной службѣ:*

Медицинскій Инспекторъ . . . . .	1
И. об. Помощника Инспектора . . . . .	1
Фармацевтическій Ассесоръ . . . . .	1
Участковыхъ городскихъ врачей . . . . .	7
Сверхштатныхъ городскихъ врачей при участкахъ . . . . .	4
Сверхштатныхъ городскихъ врачей при Врач. Управѣ . . . . .	5
Врачей Врачебно-Полицейскаго Комитета . . . . .	5
Городовыхъ фельдшеровъ . . . . .	2
Городская акушерка . . . . .	1
Акушерка при Врачебно-Полицейскомъ Комитетѣ . . . . .	1
Итого . . . . .	28

###### *б) Персональ, приглашенный по найму на средства, ассигнуемыя ежегодно городской кассою:*

Врачъ-гигиенистъ (онъ же завѣдывающій городской гигиенической лабораторіей) . . . . .	1
Бактеріологъ . . . . .	1
Химиковъ при гигиенической лабораторіи . . . . .	2
Городскихъ дезинфекторовъ . . . . .	7
Итого . . . . .	11
Всего . . . . .	39

###### *Медицинскій и фармацевтическій персональ г. Варшавы (гражданскаго вѣдомства).*

Въ отчетномъ году въ гор. Варшавѣ состояло врачей—мужчинъ 846 (врачей—женщинъ 22, фельдшеровъ 318 (изъ нихъ 242 старшихъ и 76 младшихъ), фельдшерницъ 13, фельдшерницъ-акушеровъ 1, повивальныхъ бабокъ 344, зубныхъ врачей 78, дантистовъ 138, массажистовъ 180 и фармацевтовъ 261).

По роду службы врачи, фельдшера и повивальные бабки распределялись следующим образом:

	Инспектор Врачебной Управы и его помощник	Городовые	Врачебно-Полицейского Комитета	Врач-гигиенист	Медицинский Инспектор Варшавской губ.	Уездные	Медицинский Инспектор больницы градоначальника ввд.	Больничные	Санитарный при Магистратъ г. Варшавы	Тюремные	Профессора и т. п.	При учебных заведениях	Железнодорожные	При лечебницах общества Красного Креста	При частных лечебницах	Фабричные	Вольнопрактикующие
Врачей . . .	2 16	5	1	1	2	1	285	1	6 80	17 19	48	170 70	856				
Фельдшеровъ	— 2	—	—	—	1	—	52	—	4	—	6 12	—	9 59	242			
Повивальн. бабокъ . . .	— 1	1	—	—	—	—	10	—	—	—	—	1	—	6	—	336	

Согласно доставленнымъ во Врачебную Управу свѣдѣніямъ отъ вольнопрактикующихъ врачей въ отчетномъ году ими была подана помощь въ 341022 случаяхъ.

Фельдшерскихъ залъ, содержимыхъ старшими фельдшерами, было 205 и вдовами старшихъ фельдшеровъ подъ управленіемъ младшихъ фельдшеровъ — 21.

*Судебно-медицинскія вскрытія и освидѣтельствованія.*

Варшавскіе городовые врачи, независимо отъ санитарнаго надзора за вѣренными имъ полицейскими участками, по требованіямъ судебныхъ и административныхъ властей въ 1902 году произвели:

- 1) вскрытій и осмотровъ мертвыхъ тѣлъ . . . . . 877
- 2) освидѣтельствованій живыхъ людей . . . . . 2368
- въ томъ числѣ въ отношеніи умственныхъ способностей . . . 158
- 3) освидѣтельствовано разныхъ предметовъ . . . . . 199

Фармацевтическимъ ассесоромъ Врачебной Управы произведено судебно-химическихъ изслѣдованій:

- а) человѣческихъ внутренностей на предметъ открытія въ нихъ ядовъ . . . . . 9
- и б) разныхъ жидкостей и порошковъ . . . . . 6
- Итого . . . . . 15

Инспекторомъ Врачебной Управы произведено судебно-микроскопическихъ изслѣдованій пятенъ на разныхъ предметахъ (рубашки, платье и т. п.) 22.

Городскою гигиеническою лабораторіей судебно-химическихъ изслѣдованій произведено 3.

*Врачебный надзоръ за состояніемъ здоровья лицъ, содержащихся  
подъ арестомъ.*

Освидѣтельствованій состоянія здоровья у заключенныхъ подъ арестомъ лицъ было произведено 13580, а именно:

	Въ полицейскомъ арестѣ			Въ арестномъ домѣ и его отдѣленіи			Всего
	Мужч.	Женщ.	Итого	Мужч.	Женщ.	Итого	
Содержалось . . . . .	26799	1327	28126	9267	2126	11393	39519
Число освидѣтельствованій . . . . .	10382	996	11378	1633	506	2139	13517
изъ нихъ оказалось больныхъ . . . . .	178	56	234	98	4	102	336
въ томъ числѣ: а) сифилисомъ . . . . .	17	5	22	9	3	12	34
б) венерическ. болѣзнями . . . . .	28	2	30	35	—	35	65
в) переломъ . . . . .	30	3	33	54	—	54	87
Освидѣльствовано въ отношеніи умствен- ныхъ способностей . . . . .	48	14	62	—	1	1	63
изъ нихъ душевно-больныхъ было . . . . .	30	5	35	—	1	1	36

*Приюты кормилицъ.*

Частныхъ приютовъ кормилицъ было 2, въ которыхъ въ теченіе года находилось 530 кормилицъ, изъ коихъ рекомендовано на мѣста для кормленія грудью 275, остальные удалены изъ приютовъ за негодностію и по бѣзны.

Приютъ кормилицъ врача А. Фрухтмана за отступленія отъ утвержденныхъ Министерствомъ Внутреннихъ Дѣлъ 28 сентября 1895 г. правилъ для подобнаго рода заведеній закрытъ на основаніи § 30 этихъ правилъ.

*Оспопрививаніе.*

По примѣру прошлыхъ лѣтъ въ отчетномъ году въ лѣтнее время, съ 1 мая по 15 іюня и съ 15 августа по 15 сентября, въ Варшавѣ на средства ассигнованныя городской кассою въ размѣрѣ 2500 рублей, было открыто 14 оспопрививательныхъ станцій для бесплатной прививки оспы всѣмъ являющимся въ оныя. Сверхъ сего, въ виду увеличенія числа заболѣваній оспою въ городѣ, въ продолженіе всего года дѣйствовали два постоянныхъ оспопрививательныхъ пункта. Оспопрививаніе производилось городскими врачами при помощи командныхъ фельдшеровъ и двумя приглашенными вольнопрактикующими врачами.

По имѣющимся во Врачебной Управѣ свѣдѣніямъ въ 1902 году въ Варшавѣ было произведено слѣдующее число оспенныхъ прививокъ.

НАИМЕНОВАНИЕ УЧРЕЖДЕНИЙ	Число при- виевъ	Изъ нихъ удачныхъ	Неувѣст- ныхъ	Число ре- вакцинацій
Въ оспопрививательныхъ станціяхъ . . . . .	19014	10547	8467	2256
Въ оспопрививательномъ Институтѣ больницы Младенца Іисуса . . . . .	709	673	36	88
Въ 2-хъ частныхъ оспопрививательныхъ институтахъ . . . . .	1418	1393	25	321
Въ 2-хъ дѣтскихъ больницахъ . . . . .	356	167	189	133
Въ желѣзно-дорожныхъ амбулаторіяхъ . . . . .	546	468	78	90
Въ частныхъ лечебницахъ . . . . .	109	101	8	10
Вольнопрактикующими врачами . . . . .	12228	11126	1102	1616
„ фельдшерами . . . . .	4070	2281	1789	794
Итого . . . . .	38450	26756	11694	5008

**Общество скорой медицинской помощи.**

Въ Юль мѣсяцѣ 1897 г. въ Варшавѣ учреждено, на основаніи утвержденнаго Министерствомъ Внутреннихъ Дѣлъ 29 ноября 1896 г. устава, общество скорой медицинской помощи, цѣль котораго заключается въ доставленіи бесплатно скорой медицинской помощи въ несчастныхъ случаяхъ, происходящихъ на улицахъ города, во всѣхъ публичныхъ мѣстахъ, на фабрикахъ, заводахъ, желѣзныхъ дорогахъ и проч. въ предѣлахъ города.

Дѣятельность общества за 1902 годъ выражена въ слѣдующихъ цифровыхъ данныхъ:

*А. Спасательный постъ.*

Ч И С Л О				Случаевъ въ ко- ихъ подана помощь было	ПЕРЕВЕЗЕНО БОЛЬНЫХЪ					Направленъ тре- бованій было	Среднее число случаевъ въ день	
Требуваній	Выздоровъ	Личъ, кото- рымъ порана помощь на посту	Отказовъ въ помощи		На домъ	На постъ	Въ больницы	Въ пріюты	Безъ врача			Итого
9021	5556	2833	632	7980*)	242	17	1379	47	164	1839	246	24,7

Кромѣ транспорта подвергшихся несчастнымъ случаямъ, обществомъ, какъ и въ прежніе годы, перевезено за плату и бесплатно больныхъ: въ больницы лечебницы, на квартиры и т. п. въ специальной каретѣ—371 чело-  
вѣкъ.

\*) Въ числѣ лицъ которымъ оказана помощь было: 5008 мужчинъ 1861 женщина и 1111 дѣтей.

*Б. Составъ Общества.*

а)	Число членовъ . . . . .	812
б)	Завѣдывающій станціей . . . . .	1
в)	Дежурныхъ врачей . . . . .	16
г)	Лицъ, занимающихся письменною частью въ канцеляріи общества . . . . .	3
д)	Надзиратель . . . . .	1
е)	Санитаровъ . . . . .	8
ж)	Извозчиковъ . . . . .	5
з)	Курьеръ . . . . .	1

Въ отчетномъ году доходъ общества составилъ 48132 руб. 82 коп.  
расходъ же—43238 руб. 23 коп.

**А п т е к и .**

Подъ надзоромъ Врачебной Управы въ 1902 году въ Варшавѣ находилось 52 аптеки, изъ нихъ 50 вольныхъ аллопатическихъ, и 2 гомеопатическія.

Въ аллопатическія аптеки въ отчетномъ году поступило 968304 рецепта, по которымъ за лекарства выручено 333228 руб. 72 коп. Въ гомеопатическихъ аптекахъ по 16810 рецептамъ выручено 7490 руб. 83 коп. изъ ручной продажи 15348 руб. 25 коп.

Во всѣхъ Варшавскихъ аптекахъ въ 1902 году состояло 208 лицъ имѣющихъ фармацевтическое образованіе, и 57 учениковъ.

*Надзоръ за торговлею ядовитыми и сильнодѣйствующими средствами.*

Складовъ аптекарскихъ матеріаловъ въ гор. Варшавѣ въ 1902 г. было 86 и складовъ красокъ и техническихъ продуктовъ 91.

За обнаруженныя при ревизіяхъ сихъ складовъ уклоненія отъ утвержденныхъ б. Совѣтомъ Управленія Царства Польскаго 9/21 октября 1844 года уставовъ для матеріалистовъ и продавцевъ красильныхъ матеріаловъ наложены взысканія мировыми судьями, а также административнымъ порядкомъ на 21 владѣльца складовъ аптекарскихъ матеріаловъ всего въ общемъ размѣръ 290 рублей и на 21 владѣльца складовъ красокъ и техническихъ продуктовъ всего въ общемъ размѣръ на 145 рублей.

*Надзоръ за заведеніями искусственныхъ минеральныхъ водъ, шипучихъ напитковъ и кефира.*

Заведеній искусственныхъ минеральныхъ водъ находилось 9, заведеній шипучихъ напитковъ 120, и кефира 10.

За примѣненіе сахарина къ шипучимъ напиткамъ 3 владѣльца заведеній этихъ напитковъ были привлечены къ судебной отвѣтственности по 3 п. III ст. Высочайше утвержденнаго 3 июня 1900 г. мнѣнія Государственнаго Совѣта, при чемъ мировыми судьями наложены на нихъ взысканія въ общемъ размѣрѣ на 45 рублей; за грязное содержаніе посуды и помѣщеній заведеній 4 владѣльца оштрафованы въ 40 рублей.

Сверхъ сего 6 торговцевъ шипучими напитками за примѣсъ сахарина къ сиропамъ подвергнуто аресту всего на 65 сутокъ, 8 торговцевъ денежному штрафу въ общемъ размѣрѣ 150 рублей и за грязное содержаніе посуды двое торговцевъ оштрафовано въ 25 рублей и одинъ подвергнутъ на 5 сутокъ ареста.

## II. Больницы.

Въ городѣ Варшавѣ, въ отчетномъ году, существовало 14 городскихъ больницъ,—и 6 безплатныхъ родильныхъ пріютовъ, состоящихъ въ непосредственномъ завѣдываніи или же подъ наблюденіемъ Варшавскаго городского Совѣта общественаго Призрѣнія, 41 частныхъ лечебныхъ заведеній, родильныхъ пріютовъ и убѣжищъ и 8 лечебно-гимнастическихъ заведеній. Кромѣ того были въ городѣ: 3 лечебницы и 3 амбулаторіи Общества краснаго креста, больница казенныхъ Привислинскихъ жел. дор. и 3 желѣзнодорожныя амбулаторіи, а также 2 амбулаторіи зубоврачебныхъ школь.

### *Городскія больницы.*

1) Больница Младенца Иисуса во вновь возведенныхъ зданіяхъ на фольваркѣ Св. Креста, въ составъ коей входили:

- а) собственно больница—на 600 кроватей, для всѣхъ родовъ болѣзней кромѣ психическихъ и венерическихъ;
- б) повивальный Институтъ—на 50 кроватей;
- в) воспитательный домъ (домъ подкидышей), въ которомъ призрѣвалось среднимъ числомъ до 4550 дѣтей, изъ нихъ въ самомъ заведеніи старшихъ дѣтей 228 и грудныхъ 136 и на сельскомъ воспитаніи около 4190 дѣтей; за вскормленіе и содержаніе дѣтей по деревнямъ уплачивается заведеніемъ сельскимъ кормилицамъ: за дѣтей до годичнаго возраста по 24 руб. и за дѣтей до 7 лѣтнаго возраста по 18 руб. въ годъ;
- г) школа повивальныхъ бабокъ I-го разряда и сельскихъ повитухъ на 25 мѣстъ;
- д) институтъ для заготовленія оспенной лимфы и безплатной прививки предохранительной оспы;
- е) отдѣленіе для выздоравливающихъ—на 12 кроватей.

При той-же больницѣ находятся госпитальныя клиники ИМПЕРАТОРСКАГО Варшавскаго Университета: хирургическая, терапевтическая, діагностическая и офтальмическая, а при институтѣ повивальная и гинекологическая клиники.

2) Больница Св. Духа, на 188 кроватей, для всѣхъ родовъ болѣзней, кромѣ психическихъ и венерическихъ.

При ней находятся факультетскія клиники ИМПЕРАТОРСКАГО Варшавскаго Университета: терапевтическая, хирургическая и гинекологическая, а кромѣ того лабораторія для химическихъ изслѣдованій и для изслѣдованій посредствомъ лучей Рентгена.

3) Больница Св. Роха, на 100 кроватей, для всѣхъ родовъ болѣзней, кромѣ психическихъ и венерическихъ.

4) Больница Св. Лазаря, на 300 кроватей, специально для сифилитическихъ и больныхъ ракомъ.

При этой больницѣ находятся: отдѣленіе для леченія кожныхъ болѣзней и сифилитическая клиника ИМПЕРАТОРСКАГО Варшавскаго Университета.

5) Варшавская лечебница для душевно-больныхъ обоого пола, въ деревнѣ Творки, на 725 кроватей.

6) Больница Св. Иоанна Божія, на 200 кроватей, для мужчинъ, страдающихъ умопомѣшательствомъ.

При этой больницѣ находится Университетская клиника для нервныхъ и душевныхъ болѣзней.

7) Глазной (офтальмическій) институтъ на 65 кроватей, для леченія исключительно глазныхъ болѣзней.

При томъ же институтѣ находится глазная клиника ИМПЕРАТОРСКАГО Варшавскаго Университета.

8) Больница на предмѣстьи Прага, на 200 кроватей, для всѣхъ родовъ болѣзней, кромѣ психическихъ и венерическихъ.

При этой же больницѣ находится временное отдѣленіе для хроническихъ больныхъ на 120 кроватей.

9) Вольская больница, въ зданіи б. Дома Пріюта и Труда, на 100 кроватей, для внутреннихъ болѣзней.

10) Городская больница Св. Станислава для заразныхъ больныхъ въ Вольской улицѣ—на 100 кроватей.

11) Евангелическая больница на 80 кроватей, для всѣхъ родовъ болѣзней, кромѣ психическихъ и венерическихъ, съ гинекологическимъ отдѣленіемъ.

12) Еврейская больница, на 422 кровати, состоящая изъ слѣдующихъ пяти отдѣленій: а) для общихъ больныхъ и одержимыхъ глазными болѣзнями—на 252 кровати; б) для сифилитическихъ на 58 кроватей; в) для умалишенныхъ обоого пола—на 100 кроватей и г) для родильницъ—на 12 кроватей.

13) Дѣтская больница на 120 кроватей штатныхъ и 33 запасныхъ съ бесплатнымъ пользованіемъ и содержаніемъ дѣтей несостоятельныхъ родителей.

14) Еврейская дѣтская больница супруговъ Берсонъ и Бауманъ, на 35 кроватей, безъ взиманія платы за леченіе больныхъ.

Во всѣхъ означенныхъ больницахъ, кромѣ еврейской больницы супруговъ Берсонъ и Бауманъ, плата за леченіе въ общихъ палатахъ взимается по 30 коп. въ сутки, съ особою добавочною платою за улучшенную пищу и съ платою, по особой таксѣ, за содержаніе больныхъ въ отдѣльныхъ помѣщеніяхъ.

Доходы и расходы больницъ, а равно свѣдѣнія о числѣ пользовавшихся въ нихъ въ отчетномъ году, показаны въ вѣдомостяхъ, приложенныхъ къ настоящему обзору № 9 и 9а.

### III. Частныя Лечебныя Заведенія.

Движеніе больныхъ въ частныхъ лечебныхъ заведеніяхъ гор. Варшавы за 1902 годъ представлено въ слѣдующей таблицѣ:

	Число кроватей	Осталось къ 1-му января отчетнаго года	Прибыло въ отчетномъ году	Умерло въ отчетномъ году	Осталось къ 1-му января слѣдующаго года	Лечилось амбулаторно	Общее число больныхъ
Въ 26 лечебныхъ заведеніяхъ съ постоянными кроватями и для приходящихъ больныхъ . . . . .	320	122	2341	73	115	89806	92269
Въ 15-ти частныхъ родильныхъ пріютахъ и убѣжищахъ, содержимыхъ повивальными бабками . . . . .	31	3	123	1	7	—	126
Въ амбулаторіяхъ 2-хъ зубо-врачебныхъ школъ . . . . .	—	—	—	—	—	35714 710	35714 710
Въ 8-ми лечебно-гимнастическихъ заведеніяхъ							
Въ 3-хъ лечебницахъ и 3-хъ амбулаторіяхъ Общества Краснаго Креста . . . . .	90	65	634	30	60	58468	59167
Въ больницъ казенныхъ Привислинскихъ жел. дор. и 3-хъ желѣзнодорожныхъ амбулаторіяхъ . . . . .	65	44	713	37	63	16586	17343
Итого . . . . .	506	234	3811	141	245	201284	205329

### IV. Мѣры противъ распространенія сифилиса и венерическихъ болѣзней.

Принятіе мѣръ противъ распространенія сифилиса и венерическихъ болѣзней въ гор. Варшавѣ всецѣло лежитъ на обязанности Варшавскаго Врачебно-Полицейскаго Комитета.

Больныхъ сифилисомъ и венерическими болѣзнями по имѣющимся во Врачебной Управѣ свѣдѣніямъ въ 1902 году лечилось:

	Отъ сифи- леса	Отъ вене- рическихъ болѣзней	Итого
1) въ больницы Св. Лазаря . . . . . }	1581	1653	3234
2) " " еврейской . . . . . }			
3) " Уяздовскѣмъ военномъ госпиталѣ . . . . . }	586	1716	2302
4) " Александровскомъ мѣстномъ военномъ лазаретѣ . . . . . }	84	265	349
5) " частныхъ лечебницахъ . . . . . }	23	8	31
6) " " амбулаторіяхъ . . . . . }	2306	8720	11026
7) " желѣзно-дорожной больницы и амбулаторіяхъ . . . . . }	129	203	332
8) " частной практикѣ врачей . . . . . }	1214	2057	3271
Итого . . . . .	5923	14622	20545

**V. Э п и д е м і и.**

Въ 1902 году Варшавской врачебной управой зарегистрировано 3376 случаевъ острозаразныхъ заболѣваній, изъ которыхъ окончилось смертью 108. По болѣзнямъ эти случаи распредѣляются слѣдующимъ образомъ:

	заболѣло:	умерло:
оспа . . . . .	279	80
скарлатина . . . . .	849	288
корь . . . . .	523	150
брюшной тифъ . . . . .	185	65
сыпной тифъ . . . . .	292	29
неопредѣленный тифъ . . . . .	130	22
возвратный тифъ . . . . .	1	—
дифтеритъ и крупъ . . . . .	784	240
рожа . . . . .	104	37
коклюшъ . . . . .	119	95
дизентерія . . . . .	71	57
родильная горячка . . . . .	38	23
сапъ . . . . .	1	1

Изъ общаго числа заболѣвшихъ мужского пола было 1625 лицъ, женскаго—1751. Главнымъ образомъ, острозаразнымъ заболѣваніямъ подверглись дѣти до 10 лѣтъ отъ роду; ихъ заболѣло 2299 (1150 мужскаго и 1149 женскаго пола), а умерло 885 (445 мужскаго и 440 женскаго пола), въ частности-же по болѣзнямъ:

	заболѣло	умерло
отъ оспы . . . . .	175	71
" скарлатина . . . . .	704	273
" кори . . . . .	431	147
" брюшного тифа . . . . .	44	15
" сыпного тифа . . . . .	44	2
" возвратнаго тифа . . . . .	1	—
" неопредѣленнаго тифа . . . . .	40	4
" дифтерита и крупа . . . . .	693	237
" рожи . . . . .	19	15
" коклюша . . . . .	118	95
" дизентеріи . . . . .	30	26

Такимъ образомъ дѣти до 10 лѣтъ заболѣвали въ 1902 г., какъ и въ предыдущемъ году, чаще всего скарлатиной, корью, дифтеритомъ и крупомъ. Значительная заболѣваемость и смертность дѣтей объясняется въ этомъ случаѣ дурными гигиеническими условіями ихъ содержанія, въ зависимости отъ различныхъ причинъ экономическаго свойства.

Взрослые страдали, главнымъ образомъ тифами (брюшнымъ, сыпнымъ и неопредѣленнымъ), дизентеріей и рожей. Изъ 3376 больныхъ было христіанъ—2752, евреевъ—924; умерло: 813 христіанъ и 274 евреевъ.

По полицейскимъ участкамъ города заболѣвшіе и умершіе распредѣлялись слѣдующимъ образомъ:

	заболѣло:	умерло:
въ 1 Замковомъ участкѣ	337	109
> 2 Соборномъ >	205	47
> 3 Мостовскомъ >	329	94
> 4 Бѣлянскомъ >	169	47
> 5 Повонзковскомъ уч.	321	103
> 6 Товарномъ >	266	136
> 7 Вольскомъ >	351	104
> 8 Иерусалимскомъ уч.	229	61
> 9 Лазенковскомъ уч.	231	79
> 10 Новосвѣтскомъ уч.	217	60
> 11 Мокотовскомъ уч.	194	53
> 12 Прагскомъ участкѣ	527	194

Наибольшая заболѣваемость и смертность встрѣчались въ 12 Прагскомъ участкѣ, весьма обширномъ и населенномъ бѣднымъ рабочимъ классомъ.

Распредѣленіе острозаразныхъ болѣзней по мѣсяцамъ было въ 1902 году слѣдующее:

	заболѣло:	умерло:
въ январѣ . . . . .	270	89
> февралѣ . . . . .	197	63
> мартѣ . . . . .	244	64
> апрѣлѣ . . . . .	262	63
> маѣ . . . . .	263	75
> іюнѣ . . . . .	281	95
> іюлѣ . . . . .	228	89
> августѣ . . . . .	273	97
> сентябрѣ . . . . .	341	120
> октябрѣ . . . . .	360	126
> ноябрѣ . . . . .	372	117
> декабрѣ . . . . .	285	82

Наибольшее число заболѣваній приходилось на ноябрь мѣсяцъ, а больше всего смертныхъ случаевъ—на октябрь.

Случай сапа, наблюдавшійся въ 1902 году, былъ у извозчика съ Червяковской улицы (№ 57) и окончился смертью больного.

При обнаруженіи заразныхъ заболѣваній принимались мѣры къ предупрежденію распространенія заразы, а по окончаніи болѣзни помѣщенія, въ которыхъ находились больные, подвергались бесплатной дезинфекціи при посредствѣ дезинфекторовъ Варшавскаго дезинфекціоннаго отряда.

Для дезинфекції примѣнялась чаще всего кристаллическая карболовая кислота, рѣже—формалинь. Всего въ 1902 году было произведено 1217 дезинфекцій и обеззаражено 1750 помѣщений.

## VI. Санитарная Часть.

### 1. Санитарное состояніе гор. Варшавы.

Въ истекшемъ году санитарное состояніе гор. Варшавы представлялось въ общемъ удовлетворительнымъ. Въ менѣе благоприятныхъ, въ санитарномъ отношеніи, условіяхъ находились слѣдующія части города: 1) предмѣстья Прага, лишенное правильной сплавной канализаціи, а по окраинамъ также водопровода; 2) предмѣстья города: охотское, вольское и повонзковское частью не снабженныя канализаціей и населенныя бѣднымъ рабочимъ классомъ; 3) низменная часть города по лѣвому берегу Вислы, канализація которой еще не закончена.

Для оздоровленія города и устраненія условій, благопріятствующихъ загрязненію почвы, воды и воздуха, въ 1902 году производились работы по соединенію недвижимостей съ водопроводной и канализаціонной сѣтями устраивались мостовыя, предохраняющія почву отъ загрязненія, увеличивалась площадь городскихъ плантацій и поддерживалась въ надлежащемъ состояніи растительность. Въмѣстѣ съ тѣмъ существовало строгое наблюденіе за ежедневной уборкой улицъ, площадей и дворовъ, за періодической очисткой и дезинфекціей отхожихъ мѣстъ, мусорныхъ ящиковъ и пр. Санитарно-полицейскимъ надзоромъ предприняты были въ 1902 году слѣдующія мѣры къ улучшенію условій жизни городского населенія:

осмотрѣно домовъ и недвижимостей . . . . .	9543
составлено особыхъ актовъ съ указаніемъ разныхъ улучшеній принято подписаниемъ съ обязательствомъ введенія улучшеній въ домахъ и заведеніяхъ . . . . .	1627
исполнено такихъ обязательствъ . . . . .	1841
составлено протоколовъ за проступки по санитарной части . . . . .	1193
	1314

При этомъ на виновныхъ наложено было мировыми и общими судебными учрежденіями взысканій на 12345 руб. 50 коп. Въмѣстѣ съ тѣмъ освидѣтельствовано и приведено въ порядокъ или исправность:

1) мясныхъ мастерскихъ, колбасныхъ, ресторановъ, кофеенъ, кондитерскихъ и вообще разнаго рода заведеній, служащихъ для приготовления и продажи съѣстныхъ припасовъ . . . . .	2681
2) мясныхъ рядовъ . . . . .	101
3) частныхъ торжищъ и постоянныхъ дворовъ . . . . .	28
4) бань, ваннъ, лѣтнихъ купаленъ, еврейскихъ миквъ и т. п. . . . .	63
5) фабрикъ, заводовъ и мастерскихъ . . . . .	1969
6) складовъ тряпья и костей . . . . .	18
7) складовъ кожъ . . . . .	10
8) частныхъ учебныхъ заведеній . . . . .	101
9) хедеровъ . . . . .	234
10) колодцевъ . . . . .	280
11) отхожихъ мѣстъ и писсуаровъ . . . . .	1996
12) вымощено или асфальтовано дворовъ . . . . .	134

2. *Надзоръ за заведеніями для приготовленія, храненія и продажи състныхъ припасовъ.*

Въ 1902 году, какъ и въ предъидущихъ годахъ, Варшавскими городо-  
выми врачами, совмѣстно съ чинами полиціи, производились частые осмотры  
състныхъ припасовъ и напитоковъ въ мѣстахъ ихъ приготовленія и продажи,  
а равно и въ складахъ, служащихъ для ихъ храненія. Во время усиленія  
торговли—предъ праздниками Св. Пасхи и Рождества Христова—осмотры  
производились чаще и по опредѣленному плану, причемъ особое вниманіе  
было обращено на пекарни, кондитерскія заведенія и колбасныя мастерскія.  
Негодные для употребленія въ пищу продукты подвергались уничтоженію,  
а виновные въ ихъ продажѣ привлекались къ судебной отвѣтственности.  
Подозрительные състные припасы и напитки отсылались для изслѣдованія  
въ гигиеническую лабораторію, состоящую при врачебной управѣ.

По полицейскимъ участкамъ осмотры заведеній распредѣлялись слѣду-  
ющимъ образомъ:

УЧАСТКИ	Число осмотровъ	Заведенія найдены въ состояніи		Взято под-писокъ о приведеніи въ порядокъ	Привлечено къ судеб-ной отвѣтственности		Общій размѣръ взы-скаій наложенныхъ судебными учрежде-ніями
		удовлетво-рительномъ	не удовле-творитель-номъ		по ст. 115 уст. о нав.	по ст. 116 уст. о нав.	
Замковъ . . . . .	5586	5200	386	451	20	55	298 р. и 30 дней ареста
Соборный . . . . .	339	218	121	19	6	6	49 р. 50 к.
Мостовскій . . . . .	325	287	38	—	34	24	880 р.
Бѣлянскій . . . . .	324	161	163	30	16	117	1398 р.
Повонзовскій . . . . .	865	757	108	98	19	89	1740 р.
Товарный . . . . .	947	913	34	5	4	10	78 р. и 6 дн. ареста.
Вольскій . . . . .	1726	1509	217	90	72	55	1350 р. и 58 дн. ареста
Иерусалимскій . . . . .	3311	3271	40	39	24	215	528 р. 50 к.
Лазяновскій . . . . .	656	590	66	—	33	33	835 р. и 5 дн. ареста.
Новосвѣтскій . . . . .	741	722	19	—	12	7	321 р.
Мокотовскій . . . . .	700	617	83	23	24	40	515 р.
Пражскій . . . . .	2328	2126	202	212	54	98	1106 р.
Всего . . . . .	17848	16371	1477	967	318	749	9099 р. и 99 дней ареста.

При этомъ было обнаружено и уничтожено недоброкачественныхъ  
продуктовъ: молока 39 гарнцевъ, сливокъ и сметаны 13 гарнцевъ, масла  
223 фунта, сыра 23 фунта, мяса воловьего и телятины 1575 фунт., ветчины,  
колбасы и сала 108 фунтовъ, рыбы 145 фунт., муки и хлѣба 179, фруктовъ  
902 фунта, птицъ 4 штуки, яицъ 51 штука.

3. *Санитарное состояніе фабрикъ, мастерскихъ и другихъ промышленныхъ заведеній.*

Число фабрикъ, мастерскихъ и другихъ промышленныхъ заведеній,  
осмотрѣнныхъ въ 1902 году городовыми врачами совмѣстно съ чинами по-  
лиціи, указано въ нижеслѣдующей таблицѣ, вмѣстѣ съ результатами осмотра.

	Общее число	Произведе- но осмо- тровъ	Найдено въ со- стояніи		Сдѣлано замѣчаній	Привлечено къ судебной ответствен.	Общій раз- мѣръ въз- станій
			Удовлетво- рительн.	Неудовле- творит.			
Фабрикъ и заводовъ . . . . .	427	}					
Мастерскихъ и другихъ промыш- ленныхъ заведеній . . . . .	1126						
Въ томъ числѣ:							
Кожевенныхъ заведеній . . . . .	15						
Сыромятенъ . . . . .	6						
Красильнъ . . . . .	23						
Водочныхъ заводовъ . . . . .	6						
Пивоваренныхъ заводовъ . . . . .	12						
Заведеній мельхиоровыхъ издѣлій и накладнаго серебра . . . . .	16						

Спускъ отбросовъ и грязевыхъ водъ изъ фабрикъ, мастерскихъ, а равно и другихъ промышленныхъ заведеній производился въ 1902 году частью въ новые каналы, частью же въ старыя сооруженія этого рода, сохранившіяся въ низменной части города по лѣвому берегу р. Вислы, или же вообще приемышники, изъ которыхъ грязевая вода и отбросы вывозились бочками.

Квартиры для рабочихъ имѣлись въ 1902 году на 4 фабрикахъ, всего на 61 семейство; вообще же рабочіе съ фабрикъ живутъ въ наемныхъ помѣщеніяхъ. Благодаря расположенію большинства фабрикъ на окраинахъ города, не замѣчается въ общемъ ихъ неблагоприятнаго вліянія на здоровье населенія.

На нѣкоторыхъ фабрикахъ замѣчалось появленіе профессиональных болѣзней: на механическихъ заводахъ—искривленій позвоночника, неравно-мѣрнаго развитія отдѣльныхъ конечностей и т. д.; въ прядильняхъ, табачныхъ фабрикахъ и мастерскихъ ваты—заболѣваній глазъ и дыхательныхъ путей; въ прачешныхъ и на кожевенныхъ заводахъ—наблюдались ревматическія страданія и т. д. Противъ подобныхъ заболѣваній были направлены мѣропріятія по улучшенію вентиляціи помѣщеній и ихъ отопленія, по правильному устройству стоковъ жидкостей и грязевыхъ водъ и т. д.

Среди рабочихъ встрѣчались случаи тѣхъ же заразныхъ болѣзней, больные отправлялись въ больницы, а на фабрикахъ и въ квартирахъ рабочихъ производилась тщательная дезинфекція, при этомъ обращалось особое вниманіе на доставленіе рабочимъ чистой воды для питья, на чистоту въ фабричныхъ заведеніяхъ и на улучшеніе условій жизни рабочихъ.

Приемные покои имѣлись въ 1902 году на 61 фабрикахъ и заводахъ съ числомъ кроватей—всего 108; пользовалось послѣдними 426 рабочихъ.

Изъ указанныхъ фабрикъ посѣщались врачами: по 1 разу въ недѣлю—22, по 2 раза—36, по 3 раза—3; фельдшерами посѣщались: ежедневно—2 фабрикъ; 3 раза въ недѣлю—2; 2 раза—10; по 1 разу—11, по востребованію—15, 3 фабрики обходились безъ фельдшеровъ. Амбулаторіи для приходившихъ больныхъ имѣлись на 17 фабрикахъ.

#### 4. Санитарное состояніе училищъ.

Въ 1902 году въ вѣденіи Инспекціи училищъ гор. Варшавы находилось 656 учебныхъ заведеній, въ томъ числѣ 235 казенныхъ и 421 частно-

Въ числѣ послѣднихъ состояло 264 вѣроисповѣдныхъ еврейскихъ школъ (хедееры).

Двумя школьными санитарными врачами было осмотрѣно 171 училище: 10 христіанскихъ, 2 классныхъ мужскихъ, 5 такихъ же женскихъ, 96 христіанскихъ одноклассныхъ начальныхъ мужскихъ, 40 такихъ же женскихъ, 2 еврейскихъ, 2-классныхъ начальныхъ мужскихъ, 3 такихъ же женскихъ, 10 еврейскихъ одноклассныхъ начальныхъ мужскихъ училищъ.

Относительно помѣщенія и ихъ приспособленія школы, за немногими исключеніями находились въ гораздо лучшихъ условіяхъ, чѣмъ въ предъидущіе года. Большая половина общаго числа школъ находится въ настоящее время въ вполне удовлетворительныхъ помѣщеніяхъ, — тѣмъ не менѣе положеніе школъ можетъ рѣзко измѣниться къ лучшему лишь съ переходомъ ихъ въ специально для этого приспособленныя помѣщенія.

Кубическое содержаніе воздуха, приходящееся на одного учащагося въ значительномъ большинствѣ школъ равно 3,3 куб. метра.

### 5. Санитарное состояніе еврейскихъ вѣроисповѣдныхъ школъ (хедееровъ).

Въ истекшемъ году городскими врачами, совмѣстно съ чинами полиціи было осмотрѣно 256 хедееровъ, причѣмъ посѣщеній ихъ было 567. Въ 444 случаяхъ хедееры содержались въ удовлетворительномъ состояніи, въ 123—въ неудовлетворительномъ; въ 105 случаяхъ были сдѣланы замѣчанія по поводу обнаруженныхъ упущеній, въ 18—виновные были привлечены къ судебной отвѣтственности. Раздѣлывни имѣлись въ 224 хедеерахъ, рекреационныя залы—въ 51, водопроводъ находился въ помѣщеніи 222 хедееровъ; въ 31—пользовались водою изъ двороваго водопровода, а въ 3—водою изъ колодцевъ.

Особые ретирады найдены въ 130 хедеерахъ, въ 126—пользовались общими отхожими мѣстами. Заразныхъ заболѣваній среди учащихся въ хедеерахъ въ 1902 году не наблюдалось.

## VII. Ветеринарная часть.

### Ветеринарный персоналъ.

Вѣдомость о ветеринарномъ персоналѣ въ городѣ Варшавѣ за отчетный годъ.

Мѣстопребываніе ветеринарныхъ врачей и ветеринарныхъ фельдшеровъ	Число ветеринарныхъ врачей							Число ветеринарныхъ фельдшеровъ			
	Правительств. (М. В. Д.)	Земскихъ	Городскихъ	Военнаго вѣдомства	Другихъ вѣдомствъ	Вольнопрактикующихъ	Всего	Правительственныхъ	Земскихъ	Городскихъ	Всего
Гор. Варшава . . . . .	10	—	7	16	7	12	52	10	—	—	10

Ветеринарный персонал г. Варшавы, состоящий на службе по Министерству Внутренних Дѣлъ, какъ это видно изъ вышеприведенной таблицы былъ въ отчетномъ году значительно увеличенъ, при чемъ увеличение это было достигнуто относительно пунктовыхъ и полицейскихъ ветеринарныхъ врачей, а равно и состоящихъ при нихъ ветеринарныхъ фельдшеровъ. Въсѣ 3-хъ должностей ветеринаровъ Пражскаго Ветеринарнаго Контроля, упраздненнаго въ силу Высочайше утвержденного 12 Юня 1902 г. мнѣнія Государственнаго Совѣта о ветеринарно-полицейскихъ мѣрахъ по предупрежденію и прекращенію заразныхъ и повальныхъ болѣзней на животныхъ и по обезвреживанію сырыхъ животныхъ продуктовъ, учреждены на основаніи того же закона 6 должностей пунктовыхъ ветеринаровъ и столько же должностей ветеринарныхъ фельдшеровъ. Должность одного пунктового ветеринара къ концу отчетнаго года оставалась вакантною.

Для несенія ветеринарно-полицейской службы въ предѣлахъ города взаменъ упраздненной должности городского ветеринара, были учреждены 4 новыхъ должности полицейскихъ ветеринарныхъ врачей и столько же должностей ветеринарныхъ фельдшеровъ.

Всѣ помянутыя должности, какъ ветеринаровъ, такъ и состоящихъ при нихъ фельдшеровъ, были замѣщены въ послѣдней трети отчетнаго года.

#### *Дѣятельность Ветеринарнаго Инспектора.*

Дѣятельность Ветеринарнаго Инспектора, какъ и въ предыдущемъ году, была руководящею и контролирующею касательно выполнения всѣхъ требованій ветеринарно-санитарнаго надзора въ городѣ.

Среди многихъ вопросовъ ветеринарно-санитарнаго характера, входившихъ въ кругъ этой дѣятельности и получившихъ въ отчетномъ году практическое осуществленіе, заслуживаютъ быть отмѣченными какъ наиболее важные: 1) мѣропріятія по борьбѣ съ сапомъ; 2) возможное упорядоченіе городскихъ скотобоевъ; 3) упорядоченіе расположенныхъ въ чертѣ городовъ коровниковъ; 4) организація постоянного ветеринарнаго надзора за продаваемымъ въ городѣ молочнымъ и мелкимъ убойнымъ скотомъ.

Въ цѣляхъ разрѣшенія каждаго изъ помянутыхъ вопросовъ было сделано:

1) Однодневный внезапный осмотръ всѣхъ лошадей, содержимыхъ въ Варшавѣ извозчиками—легковыми и ломовыми—а также и владѣльцами торговыхъ промышленныхъ заведеній для перевозки разнаго рода кладей.

Указанный осмотръ, въ виду его внезапнаго характера, имѣлъ существенно важное значеніе. Изъ числа около 10000 лошадей, подвергнутыхъ осмотру, сапныхъ выдѣлено и уничтожено 22 головы и слѣдовательно констатируется и обезврежено столько же очаговъ распространенія въ городѣ сапной заразы.

Безотносительно къ данному осмотру борьба съ сапомъ въ чертѣ города велась непрерывно въ теченіе отчетнаго года путемъ періодическихъ и экстренныхъ осмотровъ лошадей въ отдѣльныхъ хозяйствахъ и дворахъ съ немедленнымъ уничтоженіемъ явно-сапныхъ и съ примѣненіемъ карантиннаго надзора къ подозрительнымъ животнымъ.

2) При каждой из трех городских скотобоен устроены и открыты особые кишечные отделения для очистки желудков и кишек удоиного скота; благодаря этимъ сооружениямъ всѣ самыя грязныя работы по промывкѣ и очисткѣ вышеназванныхъ органовъ были устранены изъ убойныхъ камеръ и послѣднія, такимъ образомъ, въ значительной степени освободились отъ обычныхъ здѣсь тѣсноты, зловонія и загрязненія.

3) Утвержденіе мѣстнымъ Г. Генераль-Губернаторомъ въ Апрѣлѣ отчетнаго года обязательнаго постановленія объ устройствѣ и содержаніи коровниковъ въ г. Варшавѣ дало возможность ветеринарному персоналу наиболѣе продуктивно произвести осмотръ всѣхъ названныхъ заведеній, съ закрытіемъ тѣхъ изъ нихъ, которыя признаны совершенно неудовлетворительными, и съ предъявленіемъ соотвѣтственныхъ требованій объ упорядоченіи къ прочимъ.

4) Соотвѣтственное оборудованіе на Прагѣ и открытіе городского объединеннаго торжища для молочнаго и мелкаго убойнаго скота, съ учрежденіемъ здѣсь за счетъ городского управления постояннаго ветеринарнаго надзора, хотя и являются временной мѣрой, тѣмъ не менѣе удерживаютъ за собою весьма важное значеніе какъ вообще въ санитарно-ветеринарномъ отношеніи для всего города, такъ въ частности и для экономическихъ интересовъ мѣстнаго магистрата.

Такъ какъ въ теченіе первой половины отчетнаго года Ветеринарный Инспекторъ въ отношеніи полицейскаго ветеринарнаго персонала находился въ томъ же положеніи, какъ и въ предыдущемъ году, оставаясь при одномъ городскомъ ветеринарѣ, то и дѣятельность Инспектора, въ смыслѣ непосредственнаго его участія въ работахъ этого послѣдняго ветеринара, была за указанный періодъ совершенно одинакова съ дѣятельностью за 1901 годъ.

#### *Полицейскіе Ветеринары г. Варшавы и ихъ дѣятельность.*

Четыре должности названныхъ ветеринаровъ, учрежденныя на основаніи Высочайше утвержденаго 8 Апрѣля 1902 г. мѣнія Государственнаго Совѣта, были замѣнены, какъ это указано выше, во второй половинѣ того же года; при чемъ 12 полицейскихъ участковъ города Варшавы, согласно числу полицейскихъ ветеринаровъ, были раздѣлены на 4 ветеринарныхъ района (по 3 полицейскихъ участка въ каждомъ).

Дѣятельность полицейскихъ ветеринаровъ обнимала собою:

а) Участіе въ санитарныхъ комисіяхъ при открытіи и осмотрахъ помѣщеній для домашнихъ животныхъ, а равно заведеній, предназначенныхъ для храненія, обработки и продажи животныхъ продуктовъ, куда слѣдуетъ отнести: конюшни, заѣзжіе и постоянные дворы, коровники, мясныя лавки, колбасныя мастерскія, склады сала, склады и сушильни кожъ, кожевенные заводы, сыромятныя заведенія и т. п.

б) Непосредственный надзоръ въ санитарно-ветеринарномъ отношеніи какъ за перечисленными заведеніями, такъ и за конною площадью, птицебоянями и заведеніемъ по очисткѣ города.

в) Мѣропріятія по борьбѣ съ эпизоотіями въ городѣ, сапа, бѣшенства, мыта, инфлюэнцы и т. п.

г) Патолого-анатомическія вскрытія труповъ павшихъ въ городѣ животныхъ, съ цѣлью точнаго выясненія того прижизненнаго страданія, которое послужило причиной смерти животнаго.

д) Участвія въ качествѣ экспертовъ или свидѣтелей въ судебныхъ мѣрамахъ, при привлеченіи полицейскою властью къ отвѣтственности лицъ виновныхъ въ нарушеніи санитарно-ветеринарныхъ требованій.

е) Участвіе въ особыхъ совѣщаніяхъ, назначаемыхъ по распоряженіи Оберъ-Полицеймейстера или Президента города, для коллегіальнаго обсужденія вопросовъ, до ветеринарной части относящихся.

ж) Участвіе въ качествѣ свѣдущихъ лицъ въ военно-конскихъ переписяхъ и т. п.

Вѣдомость о наличномъ количествѣ домашнихъ животныхъ въ городѣ Варшавѣ.

Названіе города	Наличное количество домашнихъ животныхъ										
	Лошадей	Крупнаго рогатаго скота	Буivolовъ	Муловъ	Ословъ	Верблюдовъ	Оленей	Овецъ	Козъ	Свиней	Всего
Гор. Варшава . . .	12863	1108	—	—	24	—	—	—	175	—	14170

Свѣдѣнія о ветеринарныхъ лечебницахъ и ихъ дѣятельности.

Названіе города или селенія гдѣ находится лечебница	Съ какого времени существуютъ лечебница	Кому принадлежитъ	Есть ли при ней аптека	Количество больныхъ животныхъ, принятыхъ въ теченіе года		
				Родъ животныхъ	Амбулаторныхъ Стационарныхъ	
1) При Варшавскомъ Ветеринарномъ Институтѣ . . .	—	Министерству Народнаго Просвѣщенія	Есть	1) Лошадей . . . . . 2) Крупнаго рогатаго скота . . . . . 3) Овецъ и козъ . . . . . 4) Собакамъ . . . . . 5) Прочихъ животныхъ . . . . . 6) Птицъ . . . . .	178 9 5 284 9 5	
2) Въ г. Варшавѣ (ул. Слѣская д. № 47) . . . .	1 янв. 1902 года	Ивану Петровичу Козиолевичу.	Есть	Итого . . . . . 1) Лошадей . . . . . 2) Собакамъ . . . . . 3) Коровъ . . . . . 4) Кошекъ . . . . . 5) Свиней . . . . . 6) Козъ . . . . . 7) Обезьянъ . . . . . 8) Морскихъ свинокъ . . . . . 9) Кроликовъ . . . . . 10) Бѣлогъ . . . . . 11) Ежей . . . . . 12) Птицъ . . . . .	490 691 1343 6 190 3 3 9 2 4 4 2 171	
				Итого . . . . .	2428	174

Свѣдѣнія объ общественныхъ бойняхъ.

Гдѣ находятся бойни	Каменная или деревянная бойня	Съ какого времени существуетъ	Кто эксплуатируетъ бойню	Сколько ветеринарныхъ врачей при бойнѣ	Размѣръ платы взимаемой за убой животныхъ		Количество убитыхъ въ теченіе года животныхъ						
					Родъ животныхъ	Рубли	Копѣйки	Крупнаго рогатаго скота	Телятъ	Овецъ или козъ	Свиней	Лошадей	Всего
1) Скотобойня по ул. Солецъ.	Каменная	Съ 1856 г.	Магистратъ города.	3	За быка и корову . .	1	50	94149	52848	486	130661	—	278144
2) Скотобойня по ул. Рыбаки.	Деревянная	Съ 1790 г.		2	Теленка . .	—	20						
3) Скотобойня на Прагъ . . .	Половина строеній деревянныхъ и половина каменныхъ	Съ 1811 г.		2	Овцу и козу . . .	—	10						

Вопросъ о сооруженіи новой центральной скотобойни, въ виду крайней неудовлетворительности старыхъ, въ теченіе отчетнаго года не разъ становился предметомъ обсужденія въ совѣщаніяхъ магистрата, но, въ виду затрудненія найти подходящій подъ скотобойню участокъ земли и приобрести таковой, самое обсужденіе и разработка названнаго вопроса до конца отчетнаго года остались безъ положительныхъ результатовъ.

Сибирезвенныя и оспенныя прививки не производились.

Примѣненіе маллеина и туберкулина имѣло мѣсто только въ частныхъ случаяхъ практики вольнопрактикующихъ ветеринаровъ и по отзывамъ этихъ послѣднихъ данныя діагностическія средства въ ихъ примѣненіи сопровождались положительными результатами.

Вѣдомость о количествѣ промышленнаго скота, осмотрѣннаго ветеринарными врачами въ гор. Варшавѣ.

Названіе мѣста осмотра скота	Количество осмотрѣннаго промышленнаго скота					
	Лошадей	Крупнаго рогатаго скота	Телятъ	Овецъ и козъ	Свиней	Всего
На базарахъ . . . . .	15960	111675	99300	—	215951	442886
Въ коровникахъ . . . . .	—	1108	—	—	—	1108
Въ конюшняхъ . . . . .	12830	—	—	—	—	12830
На станціяхъ желѣзныхъ дорогъ . . . . .	3014	132863	145752	486	301241	583356
На городскихъ скотобойняхъ	—	94149	52848	486	130661	278144
Итого . . . . .	31804	339795	297900	972	647853	1318324*)

\*) Цифра 1318324 опредѣляетъ количество произведенныхъ ветеринарами осмотровъ; причемъ многія партіи животныхъ были осматриваемы по нѣскольку разъ.

Изъ означеннаго въ предшествующей вѣдомости промышленнаго скота было пригнано.

Название губерний, областей и иностранных государствъ изъ которыхъ былъ пригнанъ скотъ	Количество пригнаннаго промышленнаго скота					
	Лошадей	Крупнаго рогатаго скота	Телятъ	Овецъ и козъ	Свиней	Всего
Изъ Варшавской губернии . . . . .	179	74	99300	486	36055	136094
„ Петроковской „ . . . . .	65	11	—	—	—	76
„ Водынской „ . . . . .	—	26490	—	—	54645	81133
„ Люблинской „ . . . . .	—	4557	—	—	36663	41220
„ Сѣдлецкой „ . . . . .	—	2757	—	—	43792	46549
„ Киевской „ . . . . .	—	22372	—	—	10616	32988
„ Минской „ . . . . .	—	10560	—	—	10989	21549
„ Ломжинской „ . . . . .	—	313	—	—	1965	2278
„ Гродненской „ . . . . .	—	6594	—	—	13152	19748
„ Подольской „ . . . . .	—	7759	—	—	4917	12676
„ Харьковской „ . . . . .	—	1868	—	—	726	2594
„ Бѣлцкой „ . . . . .	—	93	—	—	—	93
„ Екатеринославской „ . . . . .	—	3026	—	—	—	3026
„ Кубанской области „ . . . . .	—	422	—	—	—	422
„ Подтавской губернии „ . . . . .	—	3829	—	—	873	4702
„ Черниговской „ . . . . .	—	1906	—	—	491	2397
„ Плоцкой „ . . . . .	—	49	—	—	94	143
„ Виленской „ . . . . .	—	41	—	—	—	41
„ Бессарабской „ . . . . .	—	7641	—	—	406	8047
„ Херсонской „ . . . . .	—	9895	—	—	567	10462
„ Московской „ . . . . .	—	248	—	—	—	248
„ Ставропольской „ . . . . .	—	245	—	—	—	245
„ Области Войска Донскаго . . . . .	—	1948	—	—	—	1948
„ Румыніи „ . . . . .	—	768	—	—	—	768
„ Австро-Венгріи „ . . . . .	612	—	—	—	—	612
„ Германіи „ . . . . .	108	40	—	—	—	148
Итого . . . . .	964	113506	99300	486	215951	430207

Вѣдомость объ осмотровныхъ сырыхъ животныхъ продуктахъ.

Название мѣстъ осмотра	Количество осмотровныхъ сырыхъ животныхъ продуктовъ															
	Свѣжаго мяса						Невыдѣланныхъ кожъ				Шерсти овецъ		Волося волосъ	Щетина	Роговъ и копытъ	Костей
	Крупнаго рогатаго скота	Телятъ	Овецъ и козъ	Кожевенной мезры	Сала	Кишечъ	Конскихъ	Крупнаго рогатаго скота	Телячьихъ	Овечьихъ	Шерсти овецъ	Волося волосъ				
П у д о в ь						Ш т у к ь				П у д о в ь						
Г. ВАРШАВА.																
На станціяхъ ж. д.	84058	19389	6442	45000	90	9855	112498	29507	176154	235667	13158	25	563	5710	44357	
На городскихъ скотобойняхъ	См. въ прилагаемой къ отчету вѣдомости о количествѣ убитаго въ 1902 году скота										94149	52848	486	—	—	—
Итого . . . . .	84058	19389	6442	45000	90	9855	12498	123656	229002	235153	13158	25	563	5710	44357	

Вѣдомость о заболѣваемости и смертности домашнихъ животныхъ въ отчетномъ году отъ эпизоотическихъ болѣзней (безъ обозначенія болѣзней) въ г. Варшавѣ.

Названіе города	Количество заболѣвшихъ, павшихъ и убитыхъ отъ эпизоотическихъ болѣзней домашнихъ животныхъ														
	Лошадя			Крупнаго рог. скота			Свиней			Собакаъ			ВСЕГО		
	Заболѣ-ло	Пало	Убито	Заболѣ-ло	Пало	Убито	Заболѣ-ло	Пало	Убито	Заболѣ-ло	Пало	Убито	Заболѣ-ло	Пало	Убито
Г. Варшава . . . . .	107	—	89	7	—	7	55	—	55	22	—	22	191	—	173

Вѣдомость о поварныхъ и заразныхъ болѣзняхъ существовавшихъ на промышленномъ скотѣ.

Названіе болѣзней и рода животныхъ	Число заражен-ныхъ гуртовъ или партій	Число головъ скота въ заражен-ныхъ гур-тахъ или пар-тіяхъ	Число головъ		
			Заболѣло	Пало	Убито
<b>Я щ у р ъ.</b>					
Крупный рогатый скотъ . . . . .	2	227	7	—	7
Свины . . . . .	4	357	52	—	52
Итого отъ ящура . . . . .	6	584	59	—	59
<b>Р о ж а.</b>					
Свины . . . . .	1	76	3	—	3
Итого отъ рожи . . . . .	1	76	—	—	3
Всего . . . . .	7	660	62	—	62

**VIII. Насильственные и случайныя смерти.**

Всѣхъ случаевъ насильственной и случайной смерти, какъ видно изъ вѣдомости № 7, въ 1902 году было 372.

	смертоубійствъ . . . . .	20
	самоубійствъ . . . . .	72
Изъ коихъ:	повѣсилось . . . . .	15
	зарѣзались . . . . .	3
	застрѣлились . . . . .	18
	отравилось . . . . .	29
	утопилось . . . . .	—
	лишило себя жизни другими способами . . . . .	7

Вслѣдствіе разныхъ случаевъ погибло 280 человекъ, а именно:

задавлено и упало съ высотъ . . . . .	28
отъ угара . . . . .	12
утонуло . . . . .	18
умерло отъ обжоговъ . . . . .	—
умерло отъ пьянства . . . . .	—
отъ другихъ случайностей . . . . .	222

### IX. Богадѣльни и пріюты.

*Въ вѣдѣніи особаго Совѣта подѣ председательствомъ Командующаго войсками Варшавскаго Военнаго Округа.*

Николаевскій пріютъ для солдатскихъ дѣтей, въ коемъ воспитываетъ 138 дѣтей обоого пола.

*Въ вѣдѣніи Русскаго Благотворительнаго Общества въ городѣ Варшавѣ состоялъ:*

Маріинскій дѣтскій пріютъ съ начальнымъ двухкласснымъ училищемъ богадѣльнею и ремесленными классами для воспитанниковъ пріюта. Въ пріютѣ обучается 78 дѣтей обоого пола.

*Въ непосредственномъ вѣдѣніи Варшавскаго Городскаго Совѣта Общественнаго Призрѣнія состояли:*

1) Мастерскія имени Сташица предназначаемыя для призрѣнія бѣдныхъ лицъ обоого пола, лишенныхъ работы и для содѣйствія къ пріисканію труда—на 60 лицъ.

2) Домъ призрѣнія Св. Духа и Дѣвы Маріи, на 110 лицъ, для старцевъ обоого пола за взносомъ вкупныхъ денегъ, 100 или 450 руб., смотря по состоятельности.

3) Пріютъ для престарѣлыхъ слугъ и поденщиковъ на 165 лицъ, съ бесплатнымъ содержаніемъ.

4) Институтъ Св. Казимира на 100 лицъ, для сиротъ женскаго пола въ возрастѣ отъ 7 до 14 лѣтъ, изъ коихъ 85 содержится бесплатно и 15—с платою по 80 руб. въ годъ. При институтѣ находится главный домъ сестеръ милосердія общины Св. Викентія а Пауло.

5) Институтъ нравственнаго исправленія дѣтей, въ Мокотовѣ под Варшавою, на 50 дѣтей мужскаго пола, съ 8 до 14 лѣтъ. Мальчики бѣдныхъ родителей принимаются въ заведеніе бесплатно, а болѣе зажиточныхъ за плату въ размѣрѣ 100 рублей въ годъ.

6) Еврейскій домъ призрѣнія, для бѣдныхъ старцевъ обоого пола на 62 человекъ, сиротъ мальчиковъ и сиротъ дѣвочекъ 88, всего 150 лицъ. Въ заведеніе это бѣдные жители города принимались бесплатно, изъ болѣе зажиточныхъ же семействъ съ платою по 20<sup>1</sup>/<sub>2</sub> коп. въ сутки.

7) Дѣтскій пріютъ, на 50 лицъ для приходящихъ дѣтей женскаго пола бѣдныхъ родителей евреевъ. Пріютъ этотъ состоитъ при упомянутомъ выше Еврейскомъ домѣ призрѣнія.

8) Богадѣльня въ посадѣ Гора-Кальварія на 270 чел. для лицъ безпріютныхъ престарѣлыхъ, увѣчныхъ или слабоумныхъ. Постоянные жители г. Варшавы помѣщались въ богадѣльнѣ бесплатно, иногородніе же за уплатою по 10 рублей въ мѣсяцъ. При богадѣльнѣ находилась больница на 5 кроватей.

9) Шесть родильныхъ пріютовъ, на 5 кроватей каждый, изъ коихъ три бесплатныя, а двѣ съ платою по 1 руб. въ сутки.

*Въ завѣдываніи особыхъ обществъ и комитетовъ подѣ надзоромъ  
Городскаго Совѣта Общественнаго Призрѣнія состояли:*

1) Пріютъ Феликса Собанскаго, для паралитиковъ и неизлѣчимыхъ больныхъ, на 150 кроватей. Совершенно бѣдные жители города принимаются въ заведеніе бесплатно, другіе же за взносомъ, по мѣрѣ возможности, пожертвованія.

2) Варшавскій домъ пріюта, на 50 кроватей, для больныхъ женщинъ, лишенныхъ крова и возможности прискать себѣ работу, а также для старцевъ изъ дворянъ. Содержаніе бесплатное.

3) Родовспомогательное заведеніе съ 21 кроватью и пріютъ для грудныхъ дѣтей, въ завѣдываніи общества оказанія помощи неимущимъ матерямъ и призрѣнія ихъ дѣтей. Содержаніе бесплатное.

4) Убѣжище Св. Владислава для разбитыхъ параличемъ женщинъ на 75 кроватей. Для неимущихъ пріемъ бесплатный.

5) Домъ пріюта для сиротъ рабочихъ, по Литовской улицѣ, на 45 мѣстъ. Содержаніе сиротъ бесплатное.

6) Пріютъ покрова Пресвятой Дѣвы Маріи, съ отдѣленіемъ въ дер. Дерды, всего на 180 мѣстъ, для нравственнаго исправленія развратныхъ женщинъ, пожелавшихъ обратиться къ труду. Содержаніе бесплатное.

7) Убѣжище для учительницъ, неспособныхъ къ труду, которая въ числѣ 38 содержались бесплатно; временно проживавшіе до присканія занятій, уплачивали за содержаніе по 50 коп. въ сутки.

8) Заведеніе Св. Марфы, доставляющее работу бѣднымъ женщинамъ на 40 работницъ.

9) Варшавскій домъ Призрѣнія Св. Маргариты въ пос. Пясечно въ 40 мѣстъ, для нравственнаго исправленія женщинъ, впавшихъ въ развратъ. Содержание бесплатное.

*Заведенія Варшавскаго Благотворительнаго Общества.*

- 1) Домъ призрѣнія старцевъ и увѣчныхъ обоого пола, на 350 лицъ.
- 2) Приютъ Св. Станислава Костки, для увѣчныхъ женщинъ на 130 лицъ.
- 3) Приютъ Св. Франциска Салезія, для увѣчныхъ на 140 лицъ.
- 4) Приютъ на 45 человекъ (христіанъ 25 и евреевъ 20), для бѣдныхъ слабосильныхъ обоого пола.
- 5) Убѣжище для бѣдныхъ старыхъ швей и рукодѣльницъ, на 20 лицъ.
- 6) Тоже для бѣдныхъ слугъ, на 50 лицъ.
- 7) Приютъ для ремесленниковъ и фабричныхъ работниковъ, на 40 лицъ.
- 8) Приюто-воспитательный домъ, на 160 дѣтей мужескаго пола.
- 9) Отдѣленіе такого же дома для мальчиковъ, въ селеніи Древница на 30 дѣтей.
- 10) Такой же домъ для дѣтей женскаго пола, на 115 дѣтей.
- 11) Отдѣленіе для сиротъ дѣвочекъ на 17 лицъ.
- 12) Отдѣленіе для сиротъ мальчиковъ, п. н. „Интернатъ“, обучающихся ремесламъ въ мастерскихъ, на 33 лица.
- 13) Временное отдѣленіе для сиротъ мальчиковъ п. н. „Патронатъ“ обучающихся ремесламъ въ частныхъ мастерскихъ, на 40 лицъ.
- 14) Приютъ Св. Іосифа для бѣдныхъ дѣтей женскаго пола, на 80 лицъ.
- 15) Приютъ Св. Семейства, для сиротъ дѣвочекъ на 15 лицъ.
- 16) Приютъ Св. Антона для бѣдныхъ дѣвочекъ, остающихся безъ всякаго попеченія, на 30 лицъ.
- 17) Приютъ „Назаретъ“ для сиротъ мальчиковъ, на 50 лицъ.
- 18) Приютъ Св. Софіи для сиротъ дѣвочекъ на 90 лицъ.
- 19) Одинадцать учебныхъ шваленъ для бѣдныхъ дѣвочекъ, на 960 лицъ.
- 20) Тридцать семь дневныхъ приютовъ, для приходящихъ дѣтей до 4 лѣтъ, бѣдныхъ родителей, всего на 3525 дѣтей.
- 21) Пять приютовъ „Ясли“ для маленькихъ дѣтей до 4-хъ лѣтняго возраста, на 215 дѣтей.

22) Одинадцать залъ полезныхъ занятій для дѣтей отъ 8—14 лѣтъ, на 700 дѣтей.

23) Заведенія народныхъ купалень.

24) Три дешевыя кухни.

*Заведенія общества ночлежныхъ приютовъ, дешевыхъ столовыхъ, чайныхъ и домовъ трудолюбія, составляли:*

Четыре ночлежныхъ приюта съ тремя при нихъ домами трудолюбія для взрослыхъ, одинъ домъ трудолюбія для малолѣтнихъ дѣвочекъ и два дома трудолюбія для мальчиковъ, кромѣ того четыре амбулаторіи, 7 дешевыхъ столовыхъ и одна центральная кухня. Всѣ эти заведенія помѣщались въ собственныхъ домахъ.

Общество состояло изъ 6 почетныхъ, 297 дѣйствительныхъ и 27 членовъ соревнователей.

Въ ночлежныхъ приютахъ за отчетный годъ было дано приюта за плату 218480 челов. и 9344 воспользовалось ночлегомъ бесплатно.

Въ дешевыхъ столовыхъ выдано за деньги 1067023 порцій пищи, бесплатно 27856 порцій и еврейскими кухнями 29792, а кромѣ того канцеляріей общества выдано 82423 бесплатныхъ обѣденныхъ боновъ. Въ амбулаторіяхъ пользовалось 607 лицъ и привито оспы 485 лицамъ. Въ 3-хъ домахъ трудолюбія число рабочихъ дней достигло 50922.

Въ домѣ трудолюбія въ дер. Черняковѣ въ теченіи года въ среднемъ было дѣвочекъ около 60 ежедневно, которыя пробыли въ домѣ 22292 институтскихъ дня. Въ домѣ трудолюбія по ул. Липовой было среднимъ числомъ въ день мальчиковъ: пребывающихъ постоянно—28, проходящихъ—226, которые пробыли въ домѣ трудолюбія 92444 институтскихъ дня; въ такомъ же домѣ трудолюбія имени Маньковскихъ по Виленской улицѣ было въ среднемъ—68 мальчиковъ.

*Заведенія общества попеченія о неизлѣчимыхъ больныхъ:*

Приютъ для неизлѣчимыхъ преимущественно раковыхъ, на 28 кроватей и

2) Три бесплатныя амбулаторіи въ разныхъ частяхъ города.

*Заведенія Церковной Коллеіи Евангелическо-Аурсбургской Общины:*

1) Домъ призрѣнія старцевъ обоого пола, на 40 человекъ.

2) Сиротскій приюто-воспитательный домъ, на 50 лицъ, для бѣдныхъ сиротъ, обоого пола.

- 3) Дѣтскій пріютъ, для приходящихъ дѣтей бѣдныхъ родителей, на 120 лицъ.
- 4) Пріютъ для увѣчныхъ, на 56 лицъ.
- 5) Учебная швальня для бѣдныхъ дѣвочекъ, на 40 лицъ.

*Заведенія Евангелическо-Реформатскаго прихода.*

- 1) Пріютъ для сиротъ на 15 дѣтей.
- 2) Домъ призрѣнія старцевъ и увѣчныхъ, на 10 лицъ.

*Заведенія Еврейскаго Общиннаго управленія.*

Три дневныхъ пріюта для приходящихъ дѣтей бѣдныхъ родителей, на 180 дѣтей.

Кромѣ всѣхъ перечисленныхъ учрежденій въ вѣдѣніи Городскаго Совета состояли разныя капиталы, проценты отъ которыхъ обращаются на спеціальныя благотворительныя цѣли, а равно въ городѣ существуетъ много другихъ благотворительныхъ обществъ, комитетовъ, братствъ, ссудныхъ кассъ и пр.; располагающихъ разными капиталами и преслѣдующихъ самыя разнообразныя благотворительныя цѣли, какъ въ отношеніи способа несенія помощи бѣднѣйшимъ, такъ равно категоріи лицъ, которымъ оказываютъ вспомошествованія.



## У. Народное просвѣщеніе.

### а) Учебныя заведенія.

Всѣхъ учебныхъ заведеній въ гор. Варшавѣ, въ отчетномъ году (включая въ это число начальныя училища и вѣроисповѣдныя школы) состояло 656, а именно:

ИМПЕРАТОРСКІЙ Варшавскій Университетъ . . . . .	1
Варшавскій Политехническій Институтъ ИМПЕРАТОРА НИКОЛАЯ II . . . . .	1
Ветеринарный Институтъ . . . . .	1
Институтъ глухонѣмыхъ и слѣпыхъ . . . . .	1
Александринско-Маринскій Институтъ . . . . .	1
Суворовскій кадетскій корпусъ . . . . .	1
Мужскихъ гимназій . . . . .	7
Женскихъ гимназій . . . . .	4
Мужскихъ прогимназій . . . . .	2
Женская прогимназія . . . . .	1
Реальное училище . . . . .	1
Городскихъ училищъ . . . . .	4
Учительская семинарія . . . . .	1
Начальныхъ училищъ (для мужскаго пола 106, для женскаго пола 45) . . . . .	151
Начальныхъ училищъ при Николаевскомъ и Маринскомъ пріютахъ . . . . .	3
Начальное одноклассное училище для дѣтей нижнихъ чиновъ варшавской полиціи и пожарной команды . . . . .	1
Церковно-Приходское училище . . . . .	1
Рисовальный классъ . . . . .	1
Частныхъ училищъ живописи и рисованія . . . . .	5
Коммерческихъ училищъ . . . . .	6
Частныхъ коммерческихъ курсовъ . . . . .	6
Ремесленное училище имени М. Конарскаго . . . . .	1
III классное городское училище съ ремеслами . . . . .	1
Частныхъ механико-техническихъ училищъ . . . . .	3
Воскресно-ремесленныхъ училищъ . . . . .	45
Воскресно-коммерческое училище . . . . .	1
Зубоврачебныхъ школъ . . . . .	2
Школа садоводства при Помологическомъ садѣ . . . . .	1
Частныхъ училищъ пансіоновъ, включая въ это число и школы при молитвенныхъ зданіяхъ иностранныхъ исповѣданій . . . . .	95
Городскихъ начальныхъ еврейскихъ училищъ . . . . .	20
Еврейскихъ частныхъ начальныхъ училищъ . . . . .	23
Еврейскихъ вѣроисповѣдныхъ школъ (хедеровъ) . . . . .	264
Итого . . . . .	656

Во всѣхъ вышеуказанныхъ учебныхъ заведеніяхъ, къ 1-му Января 1902 года было учащихся 54536, въ томъ числѣ—мужскаго пола 38983 и женскаго—15553.

На содержаніе поименованныхъ учебныхъ заведеній, кромѣ Политехническаго Института и частныхъ училищъ, въ 1902 году израсходовано:

Изъ суммъ Государственнаго Казначейства . . .	804752 р. 82 к.
Изъ специальныхъ средствъ (плата за ученіе). . .	612368 > 19 >
Изъ городскихъ суммъ . . . . .	307522 > 59 >
Изъ % отъ пожертвованныхъ капиталовъ . . . . .	20718 > 91 >
Всего . .	1745262 р. 51 к.

На содержаніе же Политехническаго Института въ 1902 году было ассигновано отъ казны 331331 руб. 53 коп., въ томъ числѣ на 5 Публичную Палатку, числящуюся при Институтѣ 15450 руб. Изъ числа учащихся въ Институтѣ состояло къ 1 января 1903 г.: на Механическомъ отдѣленіи—42 Инженерно-строительномъ—258 и Химическомъ—253.

Частныя учебныя заведенія, включая въ то число школы при молельныхъ домахъ и хедеры, никакихъ пособій отъ казны и города не получаютъ и содержатся на собственные средства.

*б) Ученныя общества, музеи, библіотеки и проч.*

Въ 1902 году въ Варшавѣ существовали ученныя общества: Естественнаго испытателей и Русское Медицинское, оба при ИМПЕРАТОРСКОМЪ Варшавскомъ Университетѣ, медицинское, фармацевтическое, послѣдовательное гомеопатіи, гигиеническое; кромѣ того въ городѣ существовали общества поощренія художествъ, русское любителей сценическаго искусства, музыкальныя общества: русское и Варшавское, общество «Варшавской Филармоніи» (въ особомъ зданіи съ обширнымъ концертнымъ заломъ), садоводства, пчеловодства и садоводства, шелководства, вспомогательной кассы для лицъ трудящихся на научномъ поприщѣ, и касы для литераторовъ и журналистовъ; главная библіотека при ИМПЕРАТОРСКОМЪ Варшавскомъ Университетѣ съ нумизматическимъ отдѣленіемъ; Варшавская астрономическая обсерваторія; кабинеты: зоологическій, минералогическій и физическій; музеи: промышленности, ремесленный, сельскаго хозяйства и пчеловодства; выставка археологическая, этнографическая, и постоянная выставка произведеній искусства общества поощренія художествъ и пять постоянныхъ выставокъ изъ нихъ двѣ выставки картинъ-панорамъ, въ особо возведенныхъ для этой цѣли каменныхъ зданіяхъ.

Въ завѣдываніи Варшавскаго Благотворительнаго общества, подъ контролемъ Варшавскаго Городскаго Совѣта Общественнаго Призрѣнія, находилась 21 библіотека для чтенія съ бесплатнымъ входомъ для несостоятельныхъ ремесленниковъ.

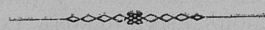

ите  
о:  
.  
.  
.  
.  
.  
.  
бы  
фр  
ся  
—42

оли  
пол

естве  
Ва  
теле  
естве  
муз  
мон  
чел  
ь тр  
ство  
итет  
серв  
: пр  
тав  
ий п  
авок  
я эт

ь ко  
аход  
ятел

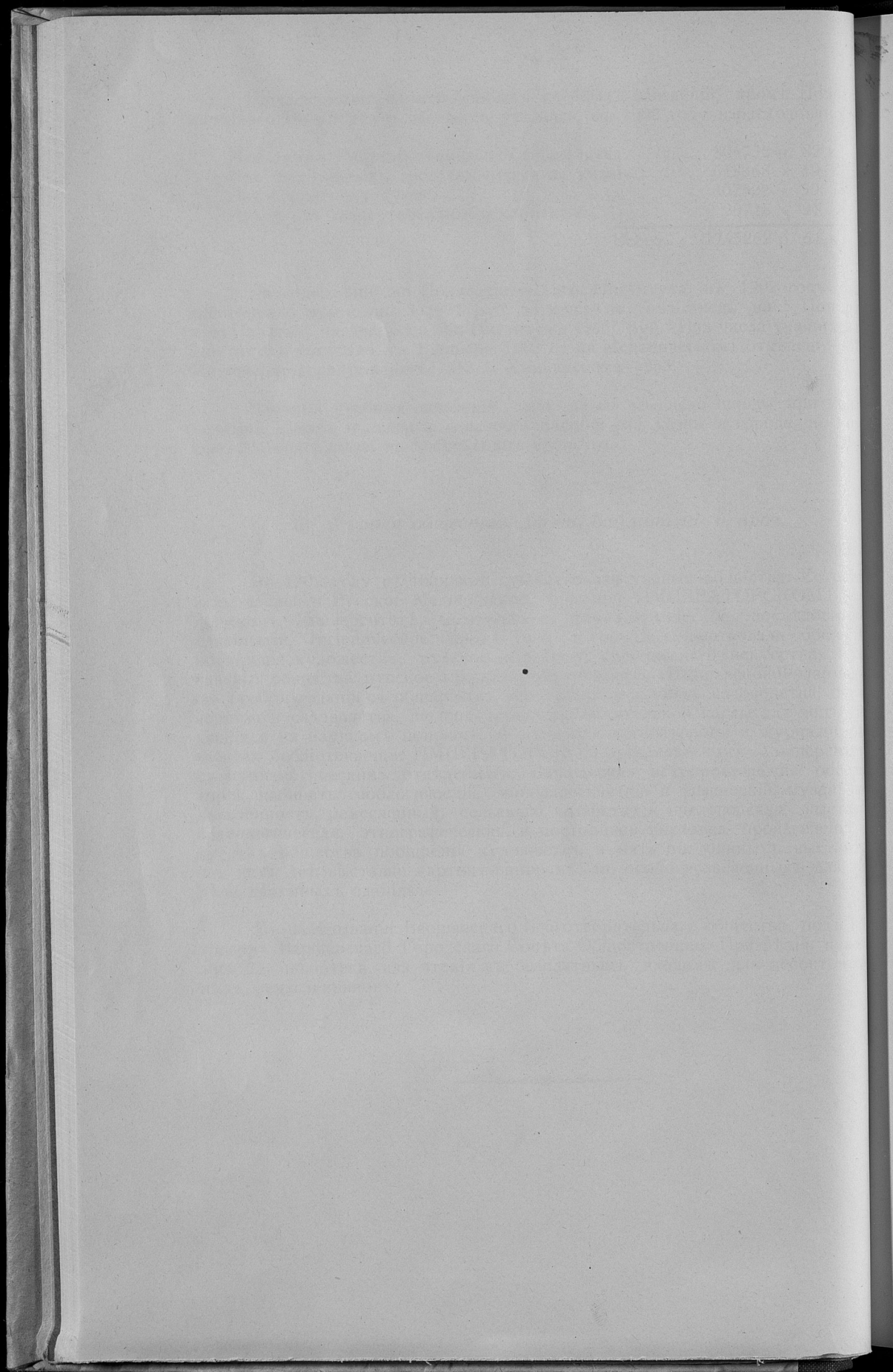

**ВЪ ДОМОСТИ**

**КЪ ОБЗОРУ ГОРОДА ВАРШАВЫ**

**ЗА 1902 ГОДЪ.**

ВЪДОМОСТН

КЪ ОБЗОРА ГОРОДА ВАРШАВЫ

ЗА 1802 ГОДЪ

НАИМЕНОВАНИЕ ДЕХА

№	НАИМЕНОВАНИЕ ДЕХА	Число ремесленников	Число семейств	Число дворовъ	Число лошадей	Число овецъ	Число коровъ	Число свиней	Число пчелъ
1	Самаринское	112	18	18	100	100	100	100	100
2	Мясницкое	11	1	1	10	10	10	10	10
3	Печерское	11	1	1	10	10	10	10	10
4	Сельское	11	1	1	10	10	10	10	10
5	Слесарное	11	1	1	10	10	10	10	10
6	Степановское	11	1	1	10	10	10	10	10
7	Степановское	11	1	1	10	10	10	10	10
8	Степановское	11	1	1	10	10	10	10	10
9	Степановское	11	1	1	10	10	10	10	10
10	Степановское	11	1	1	10	10	10	10	10
11	Степановское	11	1	1	10	10	10	10	10
12	Степановское	11	1	1	10	10	10	10	10
13	Степановское	11	1	1	10	10	10	10	10
14	Степановское	11	1	1	10	10	10	10	10
15	Степановское	11	1	1	10	10	10	10	10
16	Степановское	11	1	1	10	10	10	10	10
17	Степановское	11	1	1	10	10	10	10	10
18	Степановское	11	1	1	10	10	10	10	10
19	Степановское	11	1	1	10	10	10	10	10
20	Степановское	11	1	1	10	10	10	10	10
21	Степановское	11	1	1	10	10	10	10	10
22	Степановское	11	1	1	10	10	10	10	10
23	Степановское	11	1	1	10	10	10	10	10
24	Степановское	11	1	1	10	10	10	10	10
25	Степановское	11	1	1	10	10	10	10	10
26	Степановское	11	1	1	10	10	10	10	10
27	Степановское	11	1	1	10	10	10	10	10
28	Степановское	11	1	1	10	10	10	10	10
29	Степановское	11	1	1	10	10	10	10	10
30	Степановское	11	1	1	10	10	10	10	10
31	Степановское	11	1	1	10	10	10	10	10
32	Степановское	11	1	1	10	10	10	10	10
33	Степановское	11	1	1	10	10	10	10	10
34	Степановское	11	1	1	10	10	10	10	10
35	Степановское	11	1	1	10	10	10	10	10
36	Степановское	11	1	1	10	10	10	10	10
37	Степановское	11	1	1	10	10	10	10	10
38	Степановское	11	1	1	10	10	10	10	10
39	Степановское	11	1	1	10	10	10	10	10
40	Степановское	11	1	1	10	10	10	10	10
41	Степановское	11	1	1	10	10	10	10	10
42	Степановское	11	1	1	10	10	10	10	10
43	Степановское	11	1	1	10	10	10	10	10
44	Степановское	11	1	1	10	10	10	10	10
45	Степановское	11	1	1	10	10	10	10	10
46	Степановское	11	1	1	10	10	10	10	10
47	Степановское	11	1	1	10	10	10	10	10
48	Степановское	11	1	1	10	10	10	10	10
49	Степановское	11	1	1	10	10	10	10	10
50	Степановское	11	1	1	10	10	10	10	10
51	Степановское	11	1	1	10	10	10	10	10
52	Степановское	11	1	1	10	10	10	10	10
53	Степановское	11	1	1	10	10	10	10	10
54	Степановское	11	1	1	10	10	10	10	10

О городскихъ ремеслахъ.

Воспоминания М. А.

О городских ремеслах.

№ по порядку	НАИМЕНОВАНИЕ ЦЕХА	Число работающих			Прибли- тельная стои- мость вырабо- танного ими товара	Примѣчанія
		Масте- ровъ	Подма- стеревъ	Учени- ковъ		
1	Сапожниковъ . . . . .	1174	3210	1209	3870000	
2	Мясниковъ . . . . .	211	353	97	2470000	
3	Пекарей . . . . .	52	412	100	1755000	
4	Столяровъ . . . . .	168	960	634	672000	
5	Слесарей, оружейниковъ, шпорниковъ и гвоздарей . . . . .	124	240	540	380000	
6	Плотниковъ . . . . .	45	31	17	357000	
7	Перчаточниковъ . . . . .	26	131	16	350000	
8	Кондитеровъ . . . . .	37	124	81	345000	
9	Ювелировъ, серебряныхъ дѣлъ мастеровъ и рѣзчиковъ . . . . .	49	195	147	344500	
10	Каменщиковъ . . . . .	60	100	47	300000	
11	Портныхъ . . . . .	196	274	235	279770	
12	Мѣховщиковъ . . . . .	23	20	12	260000	
13	Обойщиковъ . . . . .	56	205	146	200000	
14	Стульщиковъ . . . . .	62	140	180	190000	
15	Сѣдельщиковъ и фабрикан- товъ экипажей . . . . .	16	68	87	186000	
16	Кухмистеровъ . . . . .	94	150	96	176360	
17	Шорниковъ . . . . .	21	26	68	168265	
18	Банатчиковъ . . . . .	9	40	7	150000	
19	Жестяниковъ . . . . .	34	58	102	132050	
20	Пряничниковъ . . . . .	10	25	18	115000	
21	Мельниковъ . . . . .	41	7	—	110000	
22	Кузнецовъ . . . . .	91	120	185	95000	
23	Мыловаровъ . . . . .	12	11	—	90000	
24	Лакировщиковъ . . . . .	39	100	115	85000	
25	Маляровъ . . . . .	37	86	39	66700	
26	Переплетчиковъ . . . . .	29	130	46	66000	
27	Органмейстеровъ . . . . .	16	40	12	65000	
28	Булавочниковъ и напильщи- ковъ . . . . .	11	24	16	60000	
29	Ножевщиковъ . . . . .	15	46	36	46000	
30	Сыромятниковъ . . . . .	4	15	3	45000	
31	Печниковъ . . . . .	11	39	42	43000	
32	Пивоваровъ . . . . .	4	—	—	43000	
33	Литейщиковъ . . . . .	9	9	46	43000	
34	Стекольщиковъ . . . . .	16	30	6	42000	
35	Бондарей . . . . .	23	102	16	40000	
36	Позументчиковъ . . . . .	26	100	50	40000	
37	Ваятелей и каменотесовъ . . . . .	7	31	8	38350	
38	Котельщиковъ . . . . .	6	5	33	37000	
39	Токарей . . . . .	18	8	59	30000	
40	Типографчиковъ . . . . .	8	14	18	30000	
41	Бронзовчиковъ . . . . .	15	17	40	27800	
42	Щеточниковъ . . . . .	8	16	14	23000	
43	Колодчиковъ . . . . .	9	45	28	21700	
44	Позолотчиковъ . . . . .	40	83	56	20700	
45	Чулочниковъ . . . . .	11	7	3	20000	
46	Красильщиковъ . . . . .	9	1	3	17100	
47	Корзинчиковъ . . . . .	13	25	20	15000	
48	Ткачей . . . . .	12	42	5	12000	
49	Шляпочниковъ . . . . .	9	12	15	5840	
50	Каретниковъ и Колесниковъ . . . . .	30	43	45	4900	
51	Парикмахеровъ . . . . .	31	72	38	2250	
52	Желѣзно котельныхъ издѣлій . . . . .	1	5	—	1200	
53	Гребенчиковъ . . . . .	7	—	5	400	
54	Часовчиковъ . . . . .	23	20	25	300	
Итого . . . . .		3108	8067	4866	13988285	

Итого	Расход промтоваров			Итого	Итого	Итого
	в руб.	в % к общему	в % к плану			
1	300	25	20	23	7	1
2	400	—	—	7	—	—
3	1500	13	25	13	13	13
4	17100	1	1	1	1	1
5	20000	3	7	11	11	11
6	30700	26	20	26	26	26
7	21700	18	15	18	18	18
8	30000	25	20	25	25	25
9	30000	25	20	25	25	25
10	30000	25	20	25	25	25
11	32700	27	21	27	27	27
12	30000	25	20	25	25	25
13	32000	26	20	26	26	26
14	30000	25	20	25	25	25
15	40000	33	25	33	33	33
16	37200	31	23	31	31	31
17	30000	25	20	25	25	25
18	30000	25	20	25	25	25
19	30000	25	20	25	25	25
20	30000	25	20	25	25	25
21	30000	25	20	25	25	25
22	30000	25	20	25	25	25
23	30000	25	20	25	25	25
24	30000	25	20	25	25	25
25	30000	25	20	25	25	25
26	30000	25	20	25	25	25
27	30000	25	20	25	25	25
28	30000	25	20	25	25	25
29	30000	25	20	25	25	25
30	30000	25	20	25	25	25
31	30000	25	20	25	25	25
32	30000	25	20	25	25	25
33	30000	25	20	25	25	25
34	30000	25	20	25	25	25
35	30000	25	20	25	25	25
36	30000	25	20	25	25	25
37	30000	25	20	25	25	25
38	30000	25	20	25	25	25
39	30000	25	20	25	25	25
40	30000	25	20	25	25	25
41	30000	25	20	25	25	25
42	30000	25	20	25	25	25
43	30000	25	20	25	25	25
44	30000	25	20	25	25	25
45	30000	25	20	25	25	25
46	30000	25	20	25	25	25
47	30000	25	20	25	25	25
48	30000	25	20	25	25	25
49	30000	25	20	25	25	25
50	30000	25	20	25	25	25
51	30000	25	20	25	25	25
52	30000	25	20	25	25	25
53	30000	25	20	25	25	25
54	30000	25	20	25	25	25
Итого	12084282	1000	2007	3108	2108	2108

О фабрикахъ и заводахъ.

Введение

О феодалах и рабах

№ по порядку	РОДЪ ФАБРИКЪ и ЗАВОДОВЪ	Число фабрикъ и заводовъ	Сумма производительности		Число рабочихъ
			Руб.	Коп.	
<b>I. Производство по обработкѣ волокнистыхъ веществъ:</b>					
1	Вязальныхъ (трикотажныхъ) и чулочныхъ издѣлій . . . . .	4	387000	—	359
2	Издѣлій изъ шелка . . . . .	3	1533118	—	579
3	Тесьмы, лентъ, шнурковъ, фителей и проч. . . . .	4	204847	—	138
4	Гардиннаго тюля и занавѣсей . . . . .	4	2925234	93	1860
5	Шляпное . . . . .	7	758770	—	477
6	Обоевъ и цвѣтной бумаги . . . . .	1	280000	—	113
7	Ковровое . . . . .	2	395150	—	355
8	Бумаго и резиноктацкое . . . . .	3	1440000	—	472
9	Клееночное . . . . .	2	165600	—	84
10	Брезентное . . . . .	1	5200	—	4
11	Издѣлій изъ шерсти . . . . .	4	409000	—	286
	Итого . . . . .	35	8503919	93	4727
<b>II. Производство по обработкѣ дерева:</b>					
12	Мебельное и столярное . . . . .	13	1350074	—	1475
13	Другихъ издѣлій изъ дерева . . . . .	11	404815	—	298
14	Лѣсопильное . . . . .	2	245325	—	89
	Итого . . . . .	26	2000214	—	1862
<b>III. Производства химическія:</b>					
15	Химическое и красочное . . . . .	11	1455592	—	393
16	Косметическое мыловаренное . . . . .	6	1045080	—	189
	Итого . . . . .	17	2500672	—	582
<b>IV. Производство по обработкѣ животныхъ продуктовъ:</b>					
17	Кожевенное . . . . .	20	6950414	—	1265
18	Издѣлій изъ рога, волоса, перьевъ и другихъ . . . . .	5	285950	—	237
19	Разныхъ издѣлій изъ кожи . . . . .	16	1432000	—	820
20	Сыромятное . . . . .	3	91000	—	56
	Итого . . . . .	44	8759364	—	2378
<b>V. Производство по обработкѣ минеральныхъ веществъ:</b>					
21	Стеклянное и зеркальное . . . . .	2	101440	—	15
22	Каменогесное . . . . .	4	105000	—	90
23	Цементное . . . . .	1	30000	—	16
24	Изразцовое и гончарное . . . . .	1	10000	—	7
25	Гипсовое и алебастровое . . . . .	1	9700	—	5
	Итого . . . . .	9	256140	—	133
<b>VI. Производства машиностроительное и по обработкѣ металловъ вообще:</b>					
26	Машиностроительное и котельное . . . . .	21	6751628	—	2412
27	Проволочное и гвоздильное . . . . .	10	2643700	—	1258
28	Желѣзныхъ издѣлій . . . . .	23	3559410	—	2163
29	Жестяныхъ издѣлій . . . . .	4	625644	—	349
30	Издѣлій изъ золота, серебра и мельхиоровыхъ издѣлій . . . . .	9	2836024	—	1469
31	Мѣдныхъ и бронзовыхъ издѣлій . . . . .	6	208500	—	208
32	Металлическихъ издѣлій (изъ другихъ металловъ) . . . . .	33	2452826	—	2295
33	Слесарное производство . . . . .	20	393047	50	421
34	Водопродное и канализаціонное . . . . .	4	308200	—	194

№ по порядку	РОДЪ ФАБРИКЪ и ЗАВОДОВЪ	Число фабрикъ и заводовъ	Сумма производительности		Число рабочихъ
			Руб.	Коп.	
35	Чугуннолитейное . . . . .	5	2040891	—	964
36	Часовое . . . . .	5	518400	—	244
37	Инструментальное . . . . .	6	583000	—	141
38	Ламповое . . . . .	4	1080000	—	854
39	Гальваническое . . . . .	5	61800	—	55
	Итого . . . . .	155	24063070	50	13027
<b>VII. Производство продуктовъ обложенныхъ акцизомъ:</b>					
40	Пивоваренное . . . . .	14	2700206	—	809
41	Табачное . . . . .	6	2602040	—	1574
42	Водочное и спиртоочислительное . . . . .	10	1443655	59	225
	Итого . . . . .	30	6745901	59	2608
<b>VIII. Производство питательныхъ веществъ:</b>					
43	Мукомольное . . . . .	5	2317728	—	330
44	Пекарни . . . . .	5	565704	—	168
45	Кондитерское и шоколадное . . . . .	12	2099941	—	482
46	Крупяное . . . . .	3	952375	—	59
47	Цикорное и гончарное . . . . .	4	66000	—	39
48	Искусственныхъ минеральныхъ и шипучихъ водъ . . . . .	6	100680	—	41
49	Крахмальное . . . . .	3	62000	—	59
50	Макаронное . . . . .	2	68579	—	112
51	Жареннаго кофе . . . . .	2	185900	—	14
52	Колбасное . . . . .	1	40000	—	7
53	Молочное . . . . .	1	76984	—	11
	Итого . . . . .	44	6535891	—	1322
<b>IX. Разныя производства, невходящія въ предыдущіе отдѣлы:</b>					
54	Картонное . . . . .	1	17800	—	15
55	Разныя издѣлія изъ бумаги и картона . . . . .	8	193000	—	180
56	Асфальта и кровельнаго толя . . . . .	4	254000	—	113
57	Искусственныхъ цвѣтовъ и листьевъ . . . . .	6	338000	—	272
58	Пуговицъ . . . . .	4	110000	—	172
59	Музыкальныхъ инструментовъ . . . . .	3	146600	—	98
60	Свѣтильнаго газа . . . . .	1	3500000	—	387
61	Портняжное и бѣлошвейное . . . . .	8	677490	—	523
62	Экипажное . . . . .	2	90000	—	70
63	Прачешное . . . . .	5	288000	—	357
64	Зонтиковъ и вѣровъ . . . . .	2	160000	—	43
65	Кружевъ . . . . .	2	220000	—	98
66	Типографическое и литографическое . . . . .	44	2128779	83	1697
67	Мази для кожи и ваксы . . . . .	2	26600	—	16
68	Галстуки . . . . .	2	350000	—	170
69	Сушильни хмѣля . . . . .	2	375895	—	13
70	Галантерейныхъ издѣлій . . . . .	2	112000	—	90
71	Переплетныя мастерскія . . . . .	2	26680	—	43
72	Веревочное . . . . .	1	12000	—	6
73	Химическія красильни . . . . .	3	50000	—	42
74	Издѣлія изъ бумажной массы папье-маше . . . . .	4	147900	—	206
75	Электрическіе угли . . . . .	1	3000	—	3
	Итого . . . . .	109	9227744	83	4614
	<b>А ВСЕГО . . . . .</b>	<b>469 *)</b>	<b>68592917</b>	<b>02</b>	<b>31253</b>

\*) Кромѣ того въ 1902 году вновь открыто 22 фабричныя заведенія, съ числомъ 402 чел. рабочихъ.

О движеніи городского населенія.

ло  
ихъ

64  
44  
41  
54  
55  
27

609  
474  
225  
608

330  
168  
482  
59  
39  
41  
59  
112  
14  
7  
11

322

15  
180  
113  
272  
172  
98  
387  
523  
70  
357  
43  
98  
697  
16  
170  
13  
90  
43  
6  
42  
206  
3

1614

253

402

ВЪРОСПОВѢДАНІЕ	Число браковъ	Въ 1902 году составлено количество актовъ о рожденіи									число умершихъ			Прибыль или убыль
		законнорожденныхъ			незаконнорожденныхъ			в с е г о						
		Мужского пола	Женского пола	Обого пола	Мужского пола	Женского пола	Обого пола	Мужского пола	Женского пола	Обого пола	Мужского пола	Женского пола	Обого пола	
Православныхъ . . . . .	313	401	418	819	37	—	78	438	459	897	235	177	412	+ 485
Римско-Католиковъ . . . . .	3737	7988	6839	14127	1324	18	2610	8612	8125	16737	4392	4245	8637	+ 8100
Протестантовъ . . . . .	194	377	350	727	28	—	53	405	375	780	212	193	405	+ 375
Евреевъ . . . . .	1766	4290	2954	7244	121	—	215	4411	3048	7459	2024	1696	3720	+ 3739
Магометанъ . . . . .	1	—	—	—	—	—	—	—	—	—	2	—	2	— 2
Итого . . . . .	6011	12356	10561	22917	1510	18	2956	13866	12007	25873	6865	6311	13176	+ 12697

Примѣніе а) Въ число родившихся не включены 1184 мертворожденныхъ, изъ коихъ 501 мужского и 501 женского.

б) Въ числѣ умершихъ не показаны 704 мужчины и 397 женщинъ, изъ коихъ 1101 лицо, изъ числа умершихъ въ городѣ, прибавилъ и нежилыхъ воинскихъ чиновъ.

DATE	DESCRIPTION	AMOUNT	CHECK NO.	BANK	INITIALS
1911					
1912					
1913					
1914					
1915					
1916					
1917					
1918					
1919					
1920					
1921					
1922					
1923					
1924					
1925					
1926					
1927					
1928					
1929					
1930					
1931					
1932					
1933					
1934					
1935					
1936					
1937					
1938					
1939					
1940					
1941					
1942					
1943					
1944					
1945					
1946					
1947					
1948					
1949					
1950					
1951					
1952					
1953					
1954					
1955					
1956					
1957					
1958					
1959					
1960					
1961					
1962					
1963					
1964					
1965					
1966					
1967					
1968					
1969					
1970					
1971					
1972					
1973					
1974					
1975					
1976					
1977					
1978					
1979					
1980					
1981					
1982					
1983					
1984					
1985					
1986					
1987					
1988					
1989					
1990					
1991					
1992					
1993					
1994					
1995					
1996					
1997					
1998					
1999					
2000					
2001					
2002					
2003					
2004					
2005					
2006					
2007					
2008					
2009					
2010					
2011					
2012					
2013					
2014					
2015					
2016					
2017					
2018					
2019					
2020					
2021					
2022					
2023					
2024					
2025					
2026					
2027					
2028					
2029					
2030					
2031					
2032					
2033					
2034					
2035					
2036					
2037					
2038					
2039					
2040					
2041					
2042					
2043					
2044					
2045					
2046					
2047					
2048					
2049					
2050					

О городскомъ населеніи по сословіямъ, на основаніи  
статистическаго исчисленія 1902 года.

## СОСЛОВІЯ

## Постояннаго населенія

Мужского пола

Женского пола

Дворянъ потомственныхъ . . . . .	6857	7000
Дворянъ личныхъ . . . . .	1403	1403
Духовенства чернаго . . . . .	5	5
Духовенства бѣлаго, церковной прислуги и сестеръ милосердія . . . . .	104	104
Почетныхъ гражданъ потомственныхъ . . . . .	247	247
Почетныхъ гражданъ личныхъ . . . . .	216	216
Городскихъ сословій: купцовъ . . . . .	4320	3000
городовцевъ . . . . .	19856	18000
ремесленниковъ . . . . .	27734	22000
мѣщанъ . . . . .	82032	90000
Крестьянъ . . . . .	—	—
Военнаго сословія: запасныхъ и безсрочно отпущенныхъ нижнихъ чиновъ, а равно ихъ семействъ . . . . .	7420	7100
Иностранныхъ подданныхъ . . . . .	—	—
Итого . . . . .	150200	157000

## Непостояннаго населенія

## Всего въ Варшавѣ

Мужского пола

Женского пола

Мужского пола

Женского пола

Обоего пола

9001	9727	15858	17222	33080
2785	2667	4188	4306	8494
14	28	19	67	86
245	113	349	180	529
720	720	976	980	1956
539	471	755	654	1409
3484	2827	7810	5841	13651
20152	18048	40008	26431	76439
41372	33414	69106	56087	125193
87712	101817	169744	198671	368415
31981	36389	31981	36389	68370
16021	14324	23441	21511	44952
6746	7106	6746	7106	13852
220781	227651	370981	385445	756426

Date	Description	Debit	Credit	Balance
1890-01-01	Balance			100.00
1890-01-15	John Doe	50.00		50.00
1890-02-01	John Doe		25.00	75.00
1890-02-15	John Doe	25.00		50.00
1890-03-01	John Doe		50.00	100.00
1890-03-15	John Doe	50.00		50.00
1890-04-01	John Doe		50.00	100.00
1890-04-15	John Doe	100.00		0.00
1890-05-01	John Doe		100.00	100.00
1890-05-15	John Doe	100.00		0.00
1890-06-01	John Doe		100.00	100.00
1890-06-15	John Doe	100.00		0.00
1890-07-01	John Doe		100.00	100.00
1890-07-15	John Doe	100.00		0.00
1890-08-01	John Doe		100.00	100.00
1890-08-15	John Doe	100.00		0.00
1890-09-01	John Doe		100.00	100.00
1890-09-15	John Doe	100.00		0.00
1890-10-01	John Doe		100.00	100.00
1890-10-15	John Doe	100.00		0.00
1890-11-01	John Doe		100.00	100.00
1890-11-15	John Doe	100.00		0.00
1890-12-01	John Doe		100.00	100.00
1890-12-15	John Doe	100.00		0.00
1891-01-01	John Doe		100.00	100.00

*Вѣдомость № 3б.*

О городскомъ населеніи по вѣроисповѣданіямъ на основаніи  
статистическаго исчисленія 1902 года.

Население	Православныхъ		Раскольни-ковъ		Католиковъ		Армяно-Гогианъ		Индустан-товъ		Евреевъ		Магометанъ		Барабмовъ		В С Е Г О		
	Мужчинъ	Женщинъ	Мужчинъ	Женщинъ	Мужчинъ	Женщинъ	Мужчинъ	Женщинъ	Мужчинъ	Женщинъ	Мужчинъ	Женщинъ	Мужчинъ	Женщинъ	Мужчинъ	Женщинъ	Мужчинъ	Женщинъ	Обоего пола
Постояннаго . . . . .	2913	2782	78	100	79431	82950	24	008	4556	63742	67375	4	5	—	—	—	150200	157794	307994
Непостояннаго . . . . .	15492	14005	112	90	134524	140192	115	452	6355	64863	66841	223	94	—	—	—	220781	227651	448432
Итого	18405	16787	190	190	213955	223142	139	460	10911	128605	134216	227	99	—	—	—	370981	385445	756426

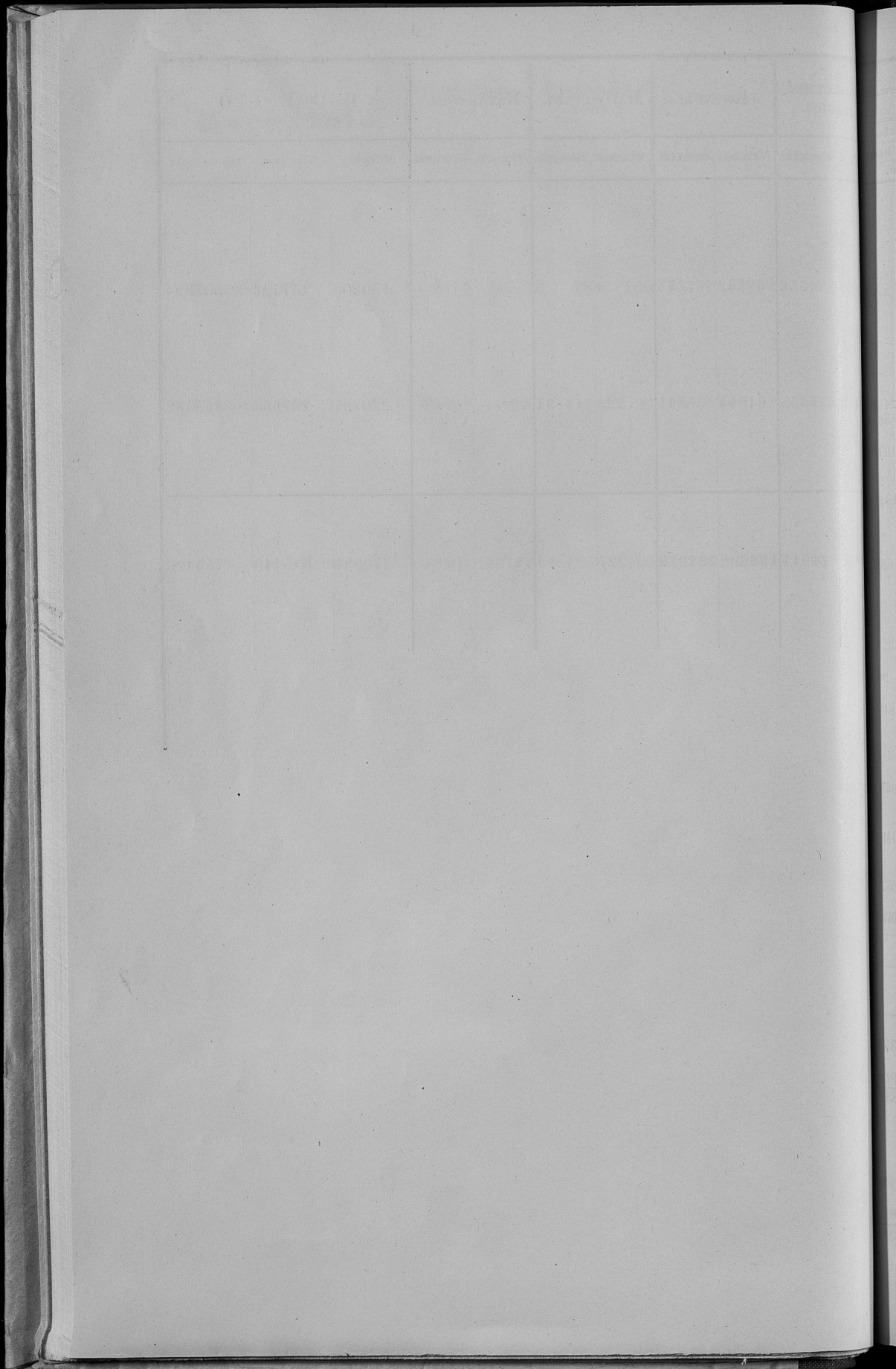

## О поступленіи городскихъ сборовъ за 1902 годъ.

Статьи	ПРЕДМЕТЫ ДОХОДОВ													
	Исполнено в 1927 году	Ожидалось к поступлению по раскладке 1902 года		Всего сданного к поступлению	Въ те же годы		Действительно к поступлению	Поступило		Всего	Застыло осталось в недоним к 1 Января 1903 года			
		по главной	по довозам сельской		применено окл. и др.	исполнено		в счет уплаты за землю	в счет уплаты за землю по раскладке		поступило	отъ прежнихъ лѣтъ	отъ 1902 года	Всего
<b>ДОХОДЫ ОБЫКНОВЕННЫЕ.</b>														
<b>§ 1.</b>														
<b>Съ городскихъ общественныхъ имущества и фабричныхъ заводовъ.</b>														
1	Канонъ съ мясныхъ рынковъ.....	267 43	318	585 43	—	—	586 03	—	318 60	318 60	267 43	—	267 43	
2	Эксплуатационные чистки съ б. городскихъ земель въ Варшавѣ и на Прагѣ.....	75	375	450	—	—	—	07	449 93	75	374 93	449 93	—	
3	Чистки съ городскихъ земель въ Варшавѣ и на Прагѣ.....	75 57	2301	2376 57	—	—	25 28	235 129	75 57	1409 82	1485 39	—	865 90	
4	Лагуны съ городскихъ земель.....	68 48 02	1803 56	1872 00	—	—	476 42	30 58	238 89	198 46 33	1903 135	1903 135	6548 92	
5	Арендъ съ городскихъ домовъ.....	2159 43	8409	10568 23	—	—	1899 94 92	9669 63	128	6019 50	6138 50	2031 28	1499 90	
6	Арендъ съ мѣстъ, занятых на площадяхъ торговцами.....	—	15625	15625	—	—	1249 90	20312 60	—	26312 60	26312 60	—	—	
7	Платежъ за временное занятіе земель и тротуаровъ при постройкѣ домовъ и подъ верандами.....	31 60	22239	22270 60	—	—	6567 62	17550 57	31 60	17401 01	17432 61	—	117 96	
8	Платежъ за право выноса обмывочной на желѣзныхъ столбахъ.....	—	4020	4020	—	—	—	4020	—	4020	4020	—	—	
9	Арендъ возовъ при городскихъ колодцахъ.....	—	12803	12803	—	—	—	13485 70	—	13485 70	13485 70	—	—	
10	Арендная плата съ мѣстъ, занятыхъ подъ бескиды, шкафчики, столбики и корнями для продажи газонныхъ водъ, цвѣтныя, фруктовыя, явасу, приносокъ и тому подобнаго.....	122	8553	8675	—	—	754 60	8299 10	122	7991 54	8112 54	—	185 56	
11	Плата за пользование равными участками на рѣкѣ Вислѣ и на рукавахъ рѣкы на капиталахъ, обеспеченные ипотекою.....	—	1198	1198	—	—	—	1294	—	1294	1294	—	—	
12	Проценты на капиталахъ постоянного вклада въ процентныхъ бумагахъ и на суммъ безсрочнаго вклада, хранящихся въ Варшавской Конторѣ Государственнаго Банка.....	—	40107	40107	—	—	—	40953 88	—	40953 88	40953 88	—	—	
13	Проценты на капиталахъ постояннаго вклада въ процентныхъ бумагахъ и на суммъ безсрочнаго вклада, хранящихся въ Варшавской Конторѣ Государственнаго Банка.....	—	16987	16987	—	—	7908	93995 45	—	95995 45	95995 45	—	—	
14	Проценты на капиталахъ образованныхъ отъ выкупленныхъ 4 1/2 % городскихъ облигацій.....	—	4000	4000	—	—	1840	22340 75	—	22340 75	22340 75	—	—	
15	Отъ платы за воду, доставленную водопроводомъ въ дома и промышленныя заведенія.....	28420 91	1146474	1430760 91	92819 49	2788 38 11	11694 13	1535699 27	361708 41	970660 60	1332360 01	11268 88	192061 38	203330 26
16	Отъ платы за право пользования вывозными.....	1047 15 13	351180	45925 13	34884 84	2946 36 53	3238 11	515498 07	124620 81	316245 60	440869 41	13582 63	61044 03	74628 66
17	Доходъ отъ конно-железной дороги.....	117500	479000	587500	—	—	—	587500	117500	352500	470000	—	1175 00	117300
18	Доходъ отъ убой скота на городскихъ бойняхъ.....	—	232861	232861	—	—	55311 10	177549 90	—	177549 90	177549 90	—	—	
19	Сборъ отъ скотомаральничества за пользование городскихъ скотопригонныхъ дворовъ.....	—	37312	37312	—	—	8321 35	28990 65	—	28990 65	28990 65	—	—	
20	Доходъ съ городского семаховъ торжища на Прагѣ.....	—	32342	32342	—	—	1131	33475 38	—	33475 38	33475 38	—	—	
21	Доходъ съ городской типографіи и литографіи.....	—	714	714	—	—	805 60	805 60	—	805 60	805 60	—	—	
22	Итого по § 1-му.....	516120 79	2591437	3107557 79	127704 38	18448 44	92789 38	3321391 27	604261 39	2308504 44	2912815 33	33999 09	374576 35	408575 44
<b>§ 2.</b>														
<b>Налоги съ недвижимостей.</b>														
1	Однородный сборъ.....	84002 79	1732983	1816995 79	1029 30	3591 87	11147 51	1861683 36	8014 26	1717286 66	1797430 92	4051 67	60200 77	64252 44
2	Добавочный сборъ къ окладу каменной подомной подати.....	28345 18	334039	362384 18	—	—	10849 30	1239 24	469541 95	25167 03	411854 66	440021 69	79 02	29441 24
	Итого по § 2-му.....	112347 97	2067022	2179379 97	1029 30	16449 87	22036 75	2331225 31	108311 29	2129141 32	2237452 61	4130 69	89642 01	93732 70

## ПРЕДМЕТЫ ДОХОДОВЪ

Статьи	Начислено в предшеств. году	Онидилось къ поступленю по росписанн. 1902 года		Всего съб-дочно къ поступленю	Въ теченіи года	Дѣйстви-тельно по-длежало къ посту-плению		Поступило		Всего	Заснн, осталось въ неизмѣн. къ 1 Января 1903 года			
		по главной	по до-водова-тельной			исключено	исполнено	въ счетъ пре-vious года	въ счетъ на-чатаго го-дичнаго		поступило	отъ пре-vious года	отъ 1902 года	Всего
<b>§ 3.</b>														
<b>Налоги на промышленныя:</b>														
1	Процентный сборъ съ Государственнаго промышленнаго налога и съ табачныхъ марокъ.....		154540	154540		4492	150047	58	150047	58	150047	58		
2	Сборъ со свидѣтельствъ, выдаваемыхъ Мировымъ Съездомъ на право брать копирешныя по судебнымъ дѣламъ.....	2480		2480	43		2900		2900		2900			
3	Сборъ съ извозпромышленниковъ.....	60560		60560		3661	29	56898	71	56898	71	56898	71	
4	Сборъ съ перевознаго промысла на р. Бисѣй.....	1369		1369			1986		1986		1986			
	Итого по § 3-му.....	218949		218949	10	8153	71	211832	29	211832	29	211832	29	
<b>§ 4.</b>														
<b>Налоги военные:</b>														
1	Сборъ съ усадебной и аршинной.....	7888		7888	80		8457	19	8457	19	8457	19		
2	Сборъ за билеты на свободное проживание въ г. Варшавѣ иногородныхъ жителей.....	18461		18461	40		10951		10951		10951			
3	Сборъ за билеты на свободное проживание въ г. Варшавѣ иногородныхъ жителей.....	81263		81263		2999	15	78270	85	78270	85	78270	85	
4	Сборъ за билеты для вывоза листовъ.....	53126		53126		11280	40	41845	60	41845	60	41845	60	
5	Сборъ за выдачу паспортовъ иностранцамъ съ Имперіи и внутри края.....	1551	77	7506	77		238	10	9784	08	141	9690	31	
6	Сборъ рогатковой, взимаемый на листовыхъ.....	198000		198000			198000		198000		198000			
7	Сборъ съ истребл. при Буржуйской асфальт.....	2322		2322	18		2499	45	2499	45	2499	45		
8	Плата за пошивку газифицир.....	4907		4307		1228	10	3078	90	3078	90	3078	90	
9	Сборъ за вывозные карты во время Са-Янскоя ярмарки.....	904		904		161	66	742	34	742	34	742	34	
10	Сборъ за взвѣшивание хлѣба на хлѣбной ярмаркѣ.....	135		135		6	71	128	29	128	29	128	29	
11	Сборъ съ проката векселей, съ заемныхъ писемъ и нотариальныхъ актовъ.....	117700		117700		19567		98133		98133		98133		
12	Плата по 3 коп. на каждую тысячу куб. футовъ газа, употребленнаго частными лицами.....	22153		22153	80		25066	38	25066	38	25066	38		
13	10-ти копѣечный мѣрочный сборъ за лѣкствительственные позиціи разнаго рода актовъ и докумен-товъ.....	17328		17328		952		16376		16376		16376		
14	Сборъ съ лавочн. листовъ иль.....	49671		49671		9404	68	40266	32	40266	32	40266	32	
15	Судебныхъ сборовъ съ гражданскихъ дѣлъ, рѣшаемыхъ Мировымъ Судьямъ.....	100710		100710		25930	68	74779	32	74779	32	74779	32	
	Итого по § 4-му.....	185177	739423	749374	77	285	10	71523	38	697342	72	696400	95	
<b>§ 5.</b>														
<b>Доходы волногательныя:</b>														
1	Изъ Государственнаго Казначейства: а) на содержаніе переночальныхъ и рексисныхъ училищъ.....	6937		6937			6937		6937		6937			
	б) на содержаніе при Магистратѣ города Варшавы сесій казенныхъ дѣлъ и контролеровъ энергетическихъ суммъ.....	2775		2775			2775		2775		2775			

Статья	Предметы доходов	Начислено в прошлом году	Означено в поступлении по росписаниям 1902 года		Всего сдано дошло к поступлению	Въ теч. причесана окл. нд.	1901 года		Действительно поступило	Поступило		Всего поступило	Засиль осталось на конец к 1 Января 1903 года						
			по главной	по доделательной			исключено	исполнено		в счет владения земель	в счет владения недвижимостью		отъ аренднхъ збтв.	отъ 1902 года	Всего				
																ру	б	а	н
			р	у			б	а		н	и		к	о	н	д	п	к	н
1	в) вознаграждение изъ казны за выкупъ уграченныхъ городского кассою 50% къ летней-патентному сбору . . . . .	165733	—	165733	—	—	—	165733 55	165733 55	165733 55	—	—	—	—	—	—	—	—	
2	Изъ штрафовъ сумъ . . . . .	76995	—	76995	—	—	—	76995	76995	76995	—	—	—	—	—	—	—	—	
3	На ерпейскія школы, изъ сумъ ерпейской общины . . . . .	27184	—	27184	—	—	20	27236 37	27162 47	27162 47	—	—	—	73 90	—	—	73 90	—	
4	Изъ казны на квартирное довольствие семействамъ убитыхъ на войнѣ и жандармскихъ унтер-офицеровъ . . . . .	1404	—	1404	—	—	—	1404	1404	1404	—	—	—	—	—	—	—	—	
5	Изъ сумъ Варшавскаго городского Совета общественного правления на производство личной прибыли къ женовнко Секретарю Лехоничу . . . . .	700	—	700	—	—	—	700	700	700	—	—	—	—	—	—	—	—	
	Итого по § 5-му . . . . .	281728	—	281728	—	—	20	281780 92	281707 02	281707 02	—	—	—	73 90	—	—	73 90	—	
	§ 6																		
	Разные доходы.																		
1	Доходы со штрафовъ и взысканій . . . . .	10987	—	10987	—	—	—	11619 94	11619 94	11619 94	—	—	—	—	—	—	—	—	—
2	Доходъ съ экзекуционныхъ взысканій. Отъ продажи забранныхъ лошадей и другихъ предметовъ Варшавской пожарной команды, принадлежнхъ въ собственность . . . . .	3655	—	3655	—	—	1780	1875	1875	1875	—	—	—	—	—	—	—	—	—
3	Отъ выдачи арестовъ частнымъ лицамъ . . . . .	1296	—	1296	—	—	402 98	898 02	898 02	898 02	—	—	—	—	—	—	—	—	—
4	Отъ выдачи арестовъ частнымъ лицамъ . . . . .	5558	—	5558	—	—	174 30	5383 70	5383 70	5383 70	—	—	—	—	—	—	—	—	—
5	Съ 5-ти копеечнаго сбора съ папортовъ . . . . .	957	—	957	—	—	62 65	894 35	894 35	894 35	—	—	—	—	—	—	—	—	—
6	Съ подписки на полицейскую газету . . . . .	50075	—	50075	—	110	—	51522 30	51522 30	51522 30	—	—	—	—	—	—	—	—	—
7	За печатаніе частныхъ объявленій въ полицейской газетѣ . . . . .	10752	—	10752	—	—	223 08	10628 92	10628 92	10628 92	—	—	—	—	—	—	—	—	—
8	За выдачу ежемесячныхъ отзаченій управленій по эксплоатации городовъ, правительственныхъ и частныхъ учреждений, равно владельцамъ домовъ, плановъ недвижимости, предложенныхъ къ кандалпорванію . . . . .	3721	—	3721	—	—	1303 22	2417 78	2417 78	2417 78	—	—	—	—	—	—	—	—	—
9	Случайные доходы . . . . .	3021	—	3021	—	—	253 45	2767 52	2767 52	2767 52	—	—	—	—	—	—	—	—	—
10	Объ взносахъ доводзачленствъ на техническій папорть за соднженіемъ ихъ домовъ съ городскими канализациями . . . . .	5365	—	5365	—	—	2066 96	3298 04	3298 04	3298 04	—	—	—	—	—	—	—	—	—
11	Отъ продажи неиспользованнаго городского движимаго имущества . . . . .	500	—	500	—	503	—	6321 72	6321 72	6321 72	—	—	—	—	—	—	—	—	—
12	Отъ найма стульевъ на концерты и акцій, устроенные на Александровской снѣ городской ратуши . . . . .	520	—	520	—	—	265	255	255	255	—	—	—	—	—	—	—	—	—
13	Отъ платы за испытаніе строительныхъ материаловъ въ городской механической лабораторіи . . . . .	1602	—	1602	—	1180	—	2845 15	2845 15	2845 15	—	—	—	—	—	—	—	—	—
14	Возвратъ денегъ невадлежаще выданныхъ изъ городской кассы . . . . .	3470	50	84 70	—	1110	34 70	1163 41	1163 41	1163 41	—	—	—	—	—	—	—	—	—
15	Суммы внесенныя на восстановление кредитовъ по обложившимся расходамъ . . . . .	500	—	500	—	12448	—	12748 23	12748 23	12748 23	—	—	—	—	—	—	—	—	—
	Итого по § 6-му . . . . .	34 70	9519	9865 70	—	22448	34 70	6531 67	114534 08	114534 08	—	—	—	—	—	—	—	—	—
	Всего обложившихся доходовъ . . . . .	630055 23	5997188	—	6027243 23	128724 63	40092 30	191655 09	6985106 59	712713 68	5472170 10	6454883 78	38930 55	464292 26	503222 81	—	—	—	—

Year	Month	Day	Particulars	Debit	Credit	Balance
1880	Jan	1	Balance forward			100.00
1880	Jan	15	Wages	50.00		50.00
1880	Jan	31	Expenses	20.00		70.00
1880	Feb	1	Balance forward			70.00
1880	Feb	15	Wages	40.00		110.00
1880	Feb	28	Expenses	15.00		125.00
1880	Mar	1	Balance forward			125.00
1880	Mar	15	Wages	30.00		155.00
1880	Mar	31	Expenses	10.00		165.00
1880	Apr	1	Balance forward			165.00
1880	Apr	15	Wages	25.00		190.00
1880	Apr	30	Expenses	8.00		202.00
1880	May	1	Balance forward			202.00
1880	May	15	Wages	20.00		222.00
1880	May	31	Expenses	7.00		234.00
1880	Jun	1	Balance forward			234.00
1880	Jun	15	Wages	15.00		251.00
1880	Jun	30	Expenses	6.00		263.00
1880	Jul	1	Balance forward			263.00
1880	Jul	15	Wages	12.00		275.00
1880	Jul	31	Expenses	5.00		285.00
1880	Aug	1	Balance forward			285.00
1880	Aug	15	Wages	10.00		295.00
1880	Aug	31	Expenses	4.00		303.00
1880	Sep	1	Balance forward			303.00
1880	Sep	15	Wages	8.00		311.00
1880	Sep	30	Expenses	3.00		318.00
1880	Oct	1	Balance forward			318.00
1880	Oct	15	Wages	7.00		325.00
1880	Oct	31	Expenses	2.00		330.00
1880	Nov	1	Balance forward			330.00
1880	Nov	15	Wages	6.00		336.00
1880	Nov	30	Expenses	1.00		343.00
1880	Dec	1	Balance forward			343.00
1880	Dec	15	Wages	5.00		348.00
1880	Dec	31	Expenses	0.00		348.00

О числѣ и родѣ преступленій, дѣла о которыхъ были  
въ разсмотрѣніи Общихъ Судебныхъ установленій въ  
городѣ Варшавѣ.

**РОДЪ ПРЕСТУПЛЕНІЙ**

Родъ преступлений	Число преступлений		Въ томъ числѣ										Возрастъ преступниковъ:																	
	Число осужденныхъ		Дворянъ поименованныхъ		Дворянъ дворянск.		Купцовъ		Мещанъ		основная		Другихъ сословій		Ниже 17 лѣтъ		17—20		21—30		31—40		41—50		51—60		Свыше 60 лѣтъ			
	муж.	жен.	муж.	жен.	муж.	жен.	муж.	жен.	муж.	жен.	муж.	жен.	муж.	жен.	муж.	жен.	муж.	жен.	муж.	жен.	муж.	жен.	муж.	жен.	муж.	жен.	муж.	жен.		
<b>Противъ религіи:</b>																														
1. Оступленіе отъ вѣры и первобытныхъ воззрѣній . . . . .																														
2. Другія преступленія противъ религіи . . . . .	3	5	1																											
<b>Противъ личности Государства:</b>																														
1. Противъ Верховной власти . . . . .																														
2. Противъ органовъ Верховной власти . . . . .	125	111	9																											
3. Противъ обязанностей гражданской службы . . . . .	38	38		1																										
4. Противъ законовъ о собственности . . . . .																														
5. Противъ обязанностей военныхъ и земскихъ . . . . .	8	8		5																										
6. Противъ народного здравія и промышленности . . . . .	5	5																												
7. Противъ устава о промышленности и торговлѣ . . . . .	24	13	12																											
8. Противъ уставовъ строительнаго, почтоваго и путей сообщенія . . . . .	15	15		2																										
9. Противъ правилъ предосторожности отъ пожара . . . . .																														
10. Составленіе явки и пристраждательство . . . . .	14	40	21	3																										
11. Бродячество и нарушеніе паспортной системы . . . . .																														
12. Возбужденіе къ противозаконнымъ посяганіямъ, ложные доноси и ложныя показанія . . . . .	2		1																											
13. Противъ общественной безопасности . . . . .																														
14. Противъ общественной нравственности . . . . .	12	10	3																											
15. Другія нарушенія Государственнаго благоустройства . . . . .	4	4		1																										
<b>Противъ собственности Государства:</b>																														
1. Противъ устава о казенныхъ зѣмляхъ . . . . .	2	2																												
2. Противъ устава ипотечнаго . . . . .	10	10	2																											
3. Противъ устава таможеннаго . . . . .	33	26	11																											
4. Подкупъ вѣнцы и ассигновки . . . . .	2		1																											
5. Другія преступленія противъ собственности Государства . . . . .	11	10	3																											
<b>Противъ личности:</b>																														
1. Оскорбленіе . . . . .	48	29	22																											
2. Вмѣшеніе рукъ и оскверненіе одежды . . . . .																														
3. Противъ чести вообще . . . . .	311	170	37																											
4. Противъ цѣлостности женщины . . . . .	12	14																												
5. Противъ семейныхъ и родственнаго союза . . . . .	2		1																											
<b>Противъ чужой собственности:</b>																														
1. Завладѣніе недвижимымъ имуществомъ . . . . .	1	1																												
2. Воровство, кража, мошенничество . . . . .	929	587	90																											

и:

Возрастъ преступниковъ:

Свыше 60 лѣтъ

РОДЪ ПРЕСТУПЛЕНІЙ	Число преступленій		Въ томъ числѣ								Возрастъ преступниковъ:																
	Число осужденныхъ		Дворянъ поимовленныхъ		Дворянъ личныхъ		Купцовъ		Милыхъ		Другихъ сословій		Ниже 17 лѣтъ		17—20		21—30		31—40		41—50		51—60		Свыше 60 лѣтъ		
	муж.	жен.	муж.	жен.	муж.	жен.	муж.	жен.	муж.	жен.	муж.	жен.	муж.	жен.	муж.	жен.	муж.	жен.	муж.	жен.	муж.	жен.	муж.	жен.	муж.	жен.	
3 Разбой и грабежъ . . . . .	28	27	1	—	—	—	—	—	—	13	—	—	—	—	—	—	—	—	—	—	—	—	—	—	—	—	—
4 Поджогъ . . . . .	6	5	—	—	—	—	—	—	—	1	—	—	—	—	—	—	—	—	—	—	—	—	—	—	—	—	—
5 Неправильное владѣніе чужими, потовенныхъ и т. п. . . . .	—	—	—	—	—	—	—	—	—	—	—	—	—	—	—	—	—	—	—	—	—	—	—	—	—	—	—
6 Другія преступленія противъ частной собственности . . . . .	9	8	—	—	—	—	—	—	—	7	—	—	—	—	—	—	—	—	—	—	—	—	—	—	—	—	—
7 Преступленія явившіяся исходомъ нечаянныхъ случаевъ . . . . .	—	—	—	—	—	—	—	—	—	—	—	—	—	—	—	—	—	—	—	—	—	—	—	—	—	—	—
8 Преступныя изысканія изъ разбойн. Мар. Судб. Уг. п. на основаніи 1289 ст. Уг. Уг. Суд. ИМПЕРАТОРА АЛЕКСАНДРА II . . . . .	80	57	6	6	—	—	—	—	—	16	3	—	—	—	—	—	—	—	—	—	—	—	—	—	—	—	—
Итого . . . . .	1738	1196	221	25	—	—	—	—	—	523	86	64	—	—	—	—	—	—	—	—	—	—	—	—	—	—	—

О движеніи арестантовъ въ мѣстахъ заключенія въ гор. Варшавѣ.

	Въ 1-му Январѣ 1902 г. оставшихся		Въ 1902 г. прибыло		У б и в о		Оставшихъ къ 1-му Январю 1903 г.
	мужч.	женщ.	мужч.	женщ.	мужч.	женщ.	
а) въ полицейскомъ арестѣ и арестныхъ домахъ . . . . .	396	35	35646	3399	35717	3380	325
б) въ другихъ мѣстахъ заключеній гор. Варшавы . . . . .	1200	287	13852	3017	13857	3040	1195
Всего . . . . .	1596	322	49498	6416	49574	6420	1520



О числѣ подсудимыхъ по дѣламъ, бывшимъ въ разсмотрѣніи  
Мировыхъ Судей г. Варшавы, а также приговоренныхъ къ  
наказаніямъ и оправданныхъ рѣшеніями Мировыхъ Судей  
г. Варшавы за 1902 годъ.



№ по порядку	РОДЪ ПРЕСТУПЛЕНІЙ	Общее число подеудимыхъ, по дѣламъ, бывшимъ въ разсмотрѣніи Мировыхъ Судей въ 1902 г.		ИЗЪ ЭТОГО ЧИСЛА въ 1902 году:			
				Оправдано и освобождено отъ Суда		Обвинено	
		М у ж ч и н ь и ж е н щ и н ь					
1	По оскорбленіямъ полицейскихъ и друг. стражей, а также служителей судебныхъ и правительственныхъ мѣстъ (ст. 31) . . . . .	1621	447	302	91	1319	356
2	По прочимъ проступкамъ противъ порядка управленія (ст. 29—30) . . . . .	3010	683	635	166	2375	517
3	По проступкамъ противъ благочинія порядка и спокойствія (ст. 35—52) . . . . .	6411	1692	1422	460	4989	1232
4	Противъ общественнаго благоустройства, народнаго здравія и личной безопасности (ст. 51—58 и 65—130) . . . . .	3658	812	850	177	2808	635
5	По нарушеніямъ устава о паспортахъ (ст. 58—65) . . . . .	4699	1567	676	134	4023	1433
6	По нарушеніямъ Уставовъ казенныхъ управленій (примѣч. къ ст. 1) . . . . .	659	69	127	12	532	57
7	По оскорбленіямъ чести, угрозамъ и насиліямъ (ст. 130—143) . . . . .	5852	3214	4901	2558	951	656
8	По проступкамъ противъ правъ семейственныхъ (ст. 143—145) . . . . .	8	13	5	10	3	3
9	По самовольнымъ пользованіямъ чужимъ имуществомъ и поврежденіи онаго (ст. 145—154) . . . . .	31	13	16	5	15	8
10	По кражамъ, мошенничествамъ и обманамъ (ст. 169—181) . . . . .	4916	1543	3703	1116	1213	427
	Итого . . . . .	30865	10053	12637	4729	18228	5324

1924		1925		1926		1927		1928		1929	
1924	1925	1926	1927	1928	1929	1924	1925	1926	1927	1928	1929
1	1031	147	302	93	1319	388					
2	1010	421	082	186	2376	517					
3	0411	1002	1422	490	4980	1932					
4	3002	212	020	177	2899	022					
5	4000	1007	070	104	4023	1402					
6	030	00	127	18	292	21					
7	2002	1214	1001	2006	204	022					
8	2	12	0	10	2	2					
9	31	12	10	0	10	2					
10	1010	1212	200	110	2312	127					
	2002	1002	1207	170	1272	0221					

1924  
1925  
1926  
1927  
1928  
1929

1924  
1925  
1926  
1927  
1928  
1929

По основным документам в 1924 году, а также (в том числе) в 1925 году в процентном отношении к 1924 году.

По основным документам в 1925 году (ст. 22-30).

По основным документам в 1926 году (ст. 35-37).

По основным документам в 1927 году (ст. 41-43).

По основным документам в 1928 году (ст. 48-50).

По основным документам в 1929 году (ст. 51-53).

По основным документам в 1924 году (ст. 54-56).

По основным документам в 1925 году (ст. 57-59).

По основным документам в 1926 году (ст. 60-62).

По основным документам в 1927 году (ст. 63-65).

По основным документам в 1928 году (ст. 66-68).

По основным документам в 1929 году (ст. 69-71).

О ПОЖАРАХЪ.

	Въ зимне мѣсяцы			Въ весенне мѣсяцы			Въ лѣтне мѣсяцы			Въ осенне мѣсяцы			Всего въ году			Причина пожаровъ				
	Число пожаровъ	Число сгорѣвшихъ строеній	Сумма убытковъ	Число пожаровъ	Число сгорѣвшихъ строеній	Сумма убытковъ	Число пожаровъ	Число сгорѣвшихъ строеній	Сумма убытковъ	Число пожаровъ	Число сгорѣвшихъ строеній	Сумма убытковъ	Число пожаровъ	Число сгорѣвшихъ строеній	Сумма убытковъ	Отъ жолна	Отъ курнаго устройства и неосторожн. вѣн. и трубъ	Отъ неосторожн. вѣн.	Отъ пожара	Отъ другихъ причинъ
Всего пожаровъ . . . . .	62	5	—	43	5	—	28	24	—	87	2	—	220	36	—	1	74	52	6	87
Въ томъ числѣ болѣе значительныхъ . . . . .	25	2272400	21	5	85910	19	20	1040	28	2	161790	93	29	1566150	1	32	20	6	34	

*Примѣчаніе.* Убытки отъ большихъ пожаровъ, на сумму 1566150 руб., показаны в строеніи. Сгорѣвшее имущество застраховано было болѣею частью въ частныхъ страховыхъ обществахъ; убытки же отъ сгорѣвшихъ въ 1902 году строеній, застрахованныхъ въ обществѣ при Городскомъ Магистратѣ Страховомъ Обществѣ, по обязательному шаблонному страхованію строеній отъ огня, составляютъ 183454 рубля.



О насильственныхъ и случайныхъ  
смертяхъ.

НАЗВАНИЕ ГОРОДА	САМОУБИЙСТВА						
	Повешено	Зарыто	Застреляно	Утолено	Отравлено	Линило себя или другими способами	ВСЕГО
Варшава . . . .	15	3	18	—	29	7	72

НАЗВАНИЕ ГОРОДА	СМЕРТОУБИЙСТВА							СЛУЧАЙНЫЕ СМЕРТИ									
	Зачищено	Зарыто	Застреляно	Отравлено	Убито другими способами	ВСЕГО	Убито гро- зомъ	Убито от урагановъ	Сгорело	Умерло отъ угара	Завмерзло	Утолено	Умерло отъ падений	Умерло отъ другихъ случайныхъ	ВСЕГО	Итого самоубийствъ и случайныхъ смертей	
Варшава . . . .	7	3	4	4	2	—	20	—	28	—	12	—	18	—	222	280	372









ВЕРХНЯЯ ПОЛОСА			НАИМЕНОВАНИЕ УЧЕБНЫХ ЗАДАНИЙ	
№ п/п	Содержание задания	Время на задание	№ п/п	Содержание задания
1	100	100	1	100
2	100	100	2	100
3	100	100	3	100
4	100	100	4	100
5	100	100	5	100
6	100	100	6	100
7	100	100	7	100
8	100	100	8	100
9	100	100	9	100
10	100	100	10	100
11	100	100	11	100
12	100	100	12	100
13	100	100	13	100
14	100	100	14	100
15	100	100	15	100
16	100	100	16	100
17	100	100	17	100
18	100	100	18	100
19	100	100	19	100
20	100	100	20	100
21	100	100	21	100
22	100	100	22	100
23	100	100	23	100
24	100	100	24	100
25	100	100	25	100
26	100	100	26	100
27	100	100	27	100
28	100	100	28	100
29	100	100	29	100
30	100	100	30	100
31	100	100	31	100
32	100	100	32	100
33	100	100	33	100
34	100	100	34	100
35	100	100	35	100
36	100	100	36	100
37	100	100	37	100
38	100	100	38	100
39	100	100	39	100
40	100	100	40	100
41	100	100	41	100
42	100	100	42	100
43	100	100	43	100
44	100	100	44	100
45	100	100	45	100
46	100	100	46	100
47	100	100	47	100
48	100	100	48	100
49	100	100	49	100
50	100	100	50	100
51	100	100	51	100
52	100	100	52	100
53	100	100	53	100
54	100	100	54	100
55	100	100	55	100
56	100	100	56	100
57	100	100	57	100
58	100	100	58	100
59	100	100	59	100
60	100	100	60	100
61	100	100	61	100
62	100	100	62	100
63	100	100	63	100
64	100	100	64	100
65	100	100	65	100
66	100	100	66	100
67	100	100	67	100
68	100	100	68	100
69	100	100	69	100
70	100	100	70	100
71	100	100	71	100
72	100	100	72	100
73	100	100	73	100
74	100	100	74	100
75	100	100	75	100
76	100	100	76	100
77	100	100	77	100
78	100	100	78	100
79	100	100	79	100
80	100	100	80	100
81	100	100	81	100
82	100	100	82	100
83	100	100	83	100
84	100	100	84	100
85	100	100	85	100
86	100	100	86	100
87	100	100	87	100
88	100	100	88	100
89	100	100	89	100
90	100	100	90	100
91	100	100	91	100
92	100	100	92	100
93	100	100	93	100
94	100	100	94	100
95	100	100	95	100
96	100	100	96	100
97	100	100	97	100
98	100	100	98	100
99	100	100	99	100
100	100	100	100	100

О доходахъ и расходахъ городскихъ больницъ и благотвори-  
тельныхъ заведеній Вѣдомства Варшавскаго Городекаго Совѣта  
Общественнаго Призрѣнiя.

История...

История в развитии...  
История в развитии...  
История в развитии...

№ по порядку

- 1
- 2
- 3
- 4
- 5
- 6
- 7
- 8
- 9
- 10
- 11
- 12
- 13
- 14
- 15
- 16
- 17
- 18
- 19
- 20
- 21
- 22
- 23
- 24
- 25
- 26

№ по порядку

НАИМЕНОВАНИЕ ЗАВЕДЕНИЙ		Приходъ		Расходъ		Остатокъ		Передержано	
		Р у б л и и к о п ѣ й к и							
1	Больница Младенца Иисуса . . . . .	134075	09	134075	09	—	—	—	—
2	Воспитательный домъ съ состоящими при ономъ Оспопрививательнымъ и Родовспомогательнымъ институтами . . . . .	221041	07 <sup>1</sup> / <sub>2</sub>	162448	72	58592	35 <sup>1</sup> / <sub>2</sub>	—	—
3	Больница Св. Духа . . . . .	117616	49 <sup>1</sup> / <sub>2</sub>	88907	80	29008	69 <sup>1</sup> / <sub>2</sub>	—	—
4	» Св. Роха . . . . .	35592	28	35592	28	—	—	73805	89 <sup>1</sup> / <sub>2</sub>
5	Лечебница въ Творкахъ . . . . .	209259	27 <sup>1</sup> / <sub>2</sub>	283065	16 <sup>1</sup> / <sub>2</sub>	—	—	21902	39
6	Больница Св. Иоанна Божія . . . . .	51967	90	73870	29 <sup>1</sup> / <sub>2</sub>	—	—	—	—
7	» Св. Лазаря . . . . .	63285	97	63285	97	—	—	—	—
8	» Прагская . . . . .	43011	28 <sup>1</sup> / <sub>2</sub>	69571	71	—	—	26560	42 <sup>1</sup> / <sub>2</sub>
9	Отдѣленіе для хроническихъ больныхъ при Прагской больницѣ . . . . .	20711	05	20967	27	—	—	256	22
10	Больница Вольская . . . . .	24519	87	24519	87	—	—	—	—
11	» Св. Станислава . . . . .	49014	73	49014	73	—	—	—	—
12	» Еврейская . . . . .	85013	94 <sup>1</sup> / <sub>2</sub>	88930	98 <sup>1</sup> / <sub>2</sub>	—	—	3917	04
13	Отдѣленіе для душевно-больныхъ еврейской больницы . . . . .	35002	06	72135	15 <sup>1</sup> / <sub>2</sub>	—	—	37133	09 <sup>1</sup> / <sub>2</sub>
14	Больница Евангелическая . . . . .	29618	92	29458	79	160	13	—	—
15	Офтальмическій институтъ . . . . .	23392	47 <sup>1</sup> / <sub>2</sub>	14380	05	9012	42 <sup>1</sup> / <sub>2</sub>	—	—
16	Институтъ Св. Казимира . . . . .	59782	74	28924	39	30858	35	—	—
17	» нравственнаго исправленія дѣтей въ Мокотовѣ . . . . .	13623	04	9869	30	3753	74	—	—
18	Домъ призрѣнія старцевъ Св. Духа и Дѣвы Маріи . . . . .	8779	49 <sup>1</sup> / <sub>2</sub>	9409	45 <sup>1</sup> / <sub>2</sub>	—	—	629	96
19	Приютъ для престарѣлыхъ слугъ и поденщиковъ . . . . .	61218	28 <sup>1</sup> / <sub>2</sub>	40752	79	20465	49 <sup>1</sup> / <sub>2</sub>	—	—
20	Еврейскій домъ призрѣнія старцевъ и сиротъ . . . . .	24081	09 <sup>1</sup> / <sub>2</sub>	20147	76	3933	33 <sup>1</sup> / <sub>2</sub>	—	—
21	Еврейскій дѣтскій приютъ . . . . .	1734	26	1056	21	678	05	—	—
22	6 Родильныхъ покоевъ . . . . .	18214	75	32437	59 <sup>1</sup> / <sub>2</sub>	—	—	14222	84 <sup>1</sup> / <sub>2</sub>
23	Богадѣльня въ пос. Горь-Кальваріи . . . . .	71195	23 <sup>1</sup> / <sub>2</sub>	31879	99	39315	24 <sup>1</sup> / <sub>2</sub>	—	—
24	Залъ для выздоравливающихъ . . . . .	5088	45	2355	58	2732	87	—	—
25	Мастерскія Стапница . . . . .	17523	42	15363	50	2159	92	—	—
26	Суммы, предназначенныя на спеціальныя благотворительныя цѣли . . . . .	19290	69 <sup>1</sup> / <sub>2</sub>	12987	94	6302	75 <sup>1</sup> / <sub>2</sub>	—	—
Итого . . . . .		1443953	88 <sup>1</sup> / <sub>2</sub>	1415408	39	206973	36 <sup>1</sup> / <sub>2</sub>	• 178427	87
						28545 р. 49 <sup>1</sup> / <sub>2</sub> к.			

Year	1900	1901	1902	1903	1904	1905	1906	1907	1908	1909	1910	1911	1912	1913	1914	1915	1916	1917	1918	1919	1920	1921	1922	1923	1924	1925	1926	1927	1928	1929	1930	1931	1932	1933	1934	1935	1936	1937	1938	1939	1940	1941	1942	1943	1944	1945	1946	1947	1948	1949	1950	1951	1952	1953	1954	1955	1956	1957	1958	1959	1960	1961	1962	1963	1964	1965	1966	1967	1968	1969	1970	1971	1972	1973	1974	1975	1976	1977	1978	1979	1980	1981	1982	1983	1984	1985	1986	1987	1988	1989	1990	1991	1992	1993	1994	1995	1996	1997	1998	1999	2000	2001	2002	2003	2004	2005	2006	2007	2008	2009	2010	2011	2012	2013	2014	2015	2016	2017	2018	2019	2020	2021	2022	2023	2024	2025
1900	1901	1902	1903	1904	1905	1906	1907	1908	1909	1910	1911	1912	1913	1914	1915	1916	1917	1918	1919	1920	1921	1922	1923	1924	1925	1926	1927	1928	1929	1930	1931	1932	1933	1934	1935	1936	1937	1938	1939	1940	1941	1942	1943	1944	1945	1946	1947	1948	1949	1950	1951	1952	1953	1954	1955	1956	1957	1958	1959	1960	1961	1962	1963	1964	1965	1966	1967	1968	1969	1970	1971	1972	1973	1974	1975	1976	1977	1978	1979	1980	1981	1982	1983	1984	1985	1986	1987	1988	1989	1990	1991	1992	1993	1994	1995	1996	1997	1998	1999	2000	2001	2002	2003	2004	2005	2006	2007	2008	2009	2010	2011	2012	2013	2014	2015	2016	2017	2018	2019	2020	2021	2022	2023	2024	2025	

О числѣ лицъ, пользовавшихся и призывавшихся въ городскихъ больницахъ и благотворительныхъ заведеніяхъ состоящихъ въ вѣдѣніи Варшавскаго Городскаго Совѣта Общественнаго Призрѣнія.

НАЗВАНИЕ ЗАВЕДЕНИЙ

	Къ 1-му Январю отчетнаго года, числаго въ заводѣхъ дней	Въ теченіи года поступило	было въ теченіи года		Остатокъ на слѣдующій годъ	Штатное число больницъ	Среднее число лежачихъ и приравненныхъ къ сугубъ	Среднее число смертности на 100 лицъ	Среднее число пролѣзавшихъ въ заведенія болѣзней года	Число дней по утвержденнымъ штатамъ	Въ отчетномъ году болѣзней и приравненныхъ къ нимъ пробѣлъ дней	По сравнению съ штатнымъ назначеніемъ было дней		
			Умершихъ	И т в о								болѣе	менше	
Въ 8 общихъ больницахъ для всѣхъ родовъ болѣзней, кромѣ венерическихъ и душевно-больныхъ, а также въ лечебницѣ при Герно-Кальварійской богадельнѣ, и въ отдѣленіи для хроническихъ болѣзней при Прагской больницѣ . . . . .	1752	22016	230163	2713	21876	1892	1731	1617,33	11,41	24,92	582378	590328	45948	37998
Въ 1 больницѣ для венерическихъ, чесоточныхъ и равноныхъ болѣзныхъ, а также въ отдѣленіи при еврейской больницѣ . . . . .	369	4853	184793	67	4800	362	357	353,10	1,28	24,68	122791	128882	7574	1483
Въ 2 больницахъ для умалишенныхъ и эпилептическихъ, а также въ отдѣленіи, устроенномъ при еврейской больницѣ . . . . .	1019	632	18406	136	602	1049	1025	1038,50	8,24	229,59	378133	379052	6650	5731
Въ 1 глазномъ (Офтальмическомъ) институтѣ и въ отдѣленіи еврейской больницы . . . . .	84	795	1803	—	803	76	72	76,54	—	31,79	2714	27045	1943	1212
Въ 2 повивальныхъ институтахъ, устроенныхъ при больницахъ . . . . .	23	841	811	18	829	35	60	21,94	—	9,14	1562	7900	—	7752
Въ 6 родильныхъ покоевъ . . . . .	41	2282	2269	10	2279	44	30	45,55	0,43	7,15	16980	16626	5646	—
Въ 1 отдѣленіи для выхаживающихся . . . . .	10	246	353	—	253	6	12	8,43	—	11,49	4044	3078	—	966
Въ 4 домахъ призрѣнія для бѣдныхъ старцевъ и увѣчныхъ, и въ мастерскихъ имени Сташца . . . . .	571	212	42	95	137	646	667	592,42	12,31	276,16	240966	216234	244	24376
Въ 2 сиротскихъ домахъ . . . . .	178	42	—	—	44	176	188	179,62	—	298,01	68620	65563	—	3057
На 1 домѣ пріюта для приходившихъ дѣтей . . . . .	21	135	126	—	—	30	50	34,57	—	52,08	11750	3125	—	3625
Въ 1 Институтѣ нравственнаго исправленія дѣтей въ Милосердіи . . . . .	46	15	19	—	—	42	50	42,96	—	257,07	18250	15681	—	2569
Въ 1 воспитательномъ домѣ при больницѣ Мандана Исуса . . . . .	4677	1478	6782	823	1605	4550	4570	4555,94	13,53	270,17	1661950	1662918	16165	21297
Итого . . . . .	8791	33550	432571	3862	33438	8908	8812	8554,33	9,12	73,74	3148228	3122332	84170	110066

Примечаніе. Кромѣ того явились для врачебно-санитарной помощи въ больницы (всѣмъ) — 279422 лица, изъ этого числа сдѣлано перевязокъ и незначительныхъ хирургическихъ операций — 66166 лицамъ, остальнымъ-же предоставлены медицинскія пособія и безплатное лекарство.

No.	Name	Rank	Company	Remarks
1	...	...	...	...
2	...	...	...	...
3	...	...	...	...
4	...	...	...	...
5	...	...	...	...
6	...	...	...	...
7	...	...	...	...
8	...	...	...	...
9	...	...	...	...
10	...	...	...	...
11	...	...	...	...
12	...	...	...	...
13	...	...	...	...
14	...	...	...	...
15	...	...	...	...
16	...	...	...	...
17	...	...	...	...
18	...	...	...	...
19	...	...	...	...
20	...	...	...	...
21	...	...	...	...
22	...	...	...	...
23	...	...	...	...
24	...	...	...	...
25	...	...	...	...
26	...	...	...	...
27	...	...	...	...
28	...	...	...	...
29	...	...	...	...
30	...	...	...	...
31	...	...	...	...
32	...	...	...	...
33	...	...	...	...
34	...	...	...	...
35	...	...	...	...
36	...	...	...	...
37	...	...	...	...
38	...	...	...	...
39	...	...	...	...
40	...	...	...	...
41	...	...	...	...
42	...	...	...	...
43	...	...	...	...
44	...	...	...	...
45	...	...	...	...
46	...	...	...	...
47	...	...	...	...
48	...	...	...	...
49	...	...	...	...
50	...	...	...	...
51	...	...	...	...
52	...	...	...	...
53	...	...	...	...
54	...	...	...	...
55	...	...	...	...
56	...	...	...	...
57	...	...	...	...
58	...	...	...	...
59	...	...	...	...
60	...	...	...	...
61	...	...	...	...
62	...	...	...	...
63	...	...	...	...
64	...	...	...	...
65	...	...	...	...
66	...	...	...	...
67	...	...	...	...
68	...	...	...	...
69	...	...	...	...
70	...	...	...	...
71	...	...	...	...
72	...	...	...	...
73	...	...	...	...
74	...	...	...	...
75	...	...	...	...
76	...	...	...	...
77	...	...	...	...
78	...	...	...	...
79	...	...	...	...
80	...	...	...	...
81	...	...	...	...
82	...	...	...	...
83	...	...	...	...
84	...	...	...	...
85	...	...	...	...
86	...	...	...	...
87	...	...	...	...
88	...	...	...	...
89	...	...	...	...
90	...	...	...	...
91	...	...	...	...
92	...	...	...	...
93	...	...	...	...
94	...	...	...	...
95	...	...	...	...
96	...	...	...	...
97	...	...	...	...
98	...	...	...	...
99	...	...	...	...
100	...	...	...	...

О чиселъ разнаго рода зданій.

	Церквей и мова-старый Православнаго исповѣданя		Церквей и мова-старый дру-гихъ исповѣда-ній		Синагогъ и ме-четьей		Казенныхъ зданій		Домовъ въ дворахъ		Нежилыхъ зданій	Всего зданій		Построено но выхъ домовъ и фангелей		Надстроено и передѣлано		Всего поновле-но вновь, над-строено и пе-редѣлано		
	Каме-ныхъ	Деревя-ныхъ	Каме-ныхъ	Деревя-ныхъ	Каме-ныхъ	Деревя-ныхъ	Каме-ныхъ	Деревя-ныхъ	Каме-ныхъ	Деревя-ныхъ		Каме-ныхъ	Деревя-ныхъ	Каме-ныхъ	Деревя-ныхъ	Каме-ныхъ	Деревя-ныхъ	Каме-ныхъ	Деревя-ныхъ	Каме-ныхъ
Всего въ городѣ Варшавѣ	26	3	37	—	12	—	183	34	4926	16	283	230	5467	1294	85	1	73	2	158	3



О числѣ мѣстъ требующихъ  
надзора полиціи.

НАЗВАНИЕ ГОРОДА	Оптовых складов и кончалых	Резервов, товаров и буфетов	Резервов и погребов русских виа	Погребов и пивных лавок	Гостиницы	Международных воинств	Почтовых станций	Публичных парков, садов, скверов и пляжей	Заводов и фабрик	Резервов, приютов и торговых заведений	Базаров и рынков городских и частных	Станций желанных дорог	Скотопривольных дворов	Домов, террасности	Кладбище
Варшава . . . . .	37	280 <sup>1)</sup>	246 <sup>1)</sup>	440	34	76	12	43	491	12622	28	10 <sup>2)</sup>	3	16 <sup>3)</sup>	8

<sup>1)</sup> В том числе 66 буфетов.

<sup>2)</sup> В том числе резервов, приютов и торговых заведений 161 и погребов русских виа 70.

<sup>3)</sup> В числе станций желанных дорог показаны три товарных и две станции узкоколейных железных дорог.

<sup>4)</sup> Из них 7 публичных домов находится в дер. Новонки Варшавского уезда, 165, часть которого в район 10 верстной пригородной полосы, подчинена врачебному палатру Варшавского Врачебно-Полицейского Комитета.

Город. публичная  
библиотека  
Библиотека РСФСР  
№ \_\_\_\_\_ 198 г.

№ п/п	Имя	Фамилия	Отчество	Дата рождения	Место рождения	Образование	Специальность	Стаж работы	Средний балл
1	Иванов	Иван	Иванович	1910	Москва	Среднее	Учитель	15	4,5
2	Петров	Петр	Петрович	1915	Ленинград	Среднее	Инженер	10	4,2
3	Сидоров	Сидор	Сидорович	1920	Самара	Среднее	Рабочий	8	4,0
4	Климов	Клима	Климович	1925	Волгоград	Среднее	Рабочий	5	3,8
5	Васильев	Василий	Васильевич	1930	Новосибирск	Среднее	Рабочий	3	3,5

№ \_\_\_\_\_  
 КОМПЕТЕНЦИОННО-МЕТОДИЧЕСКИЙ ЦЕНТР  
 КОМПЕТЕНЦИОННО-МЕТОДИЧЕСКИЙ ЦЕНТР  
 КОМПЕТЕНЦИОННО-МЕТОДИЧЕСКИЙ ЦЕНТР

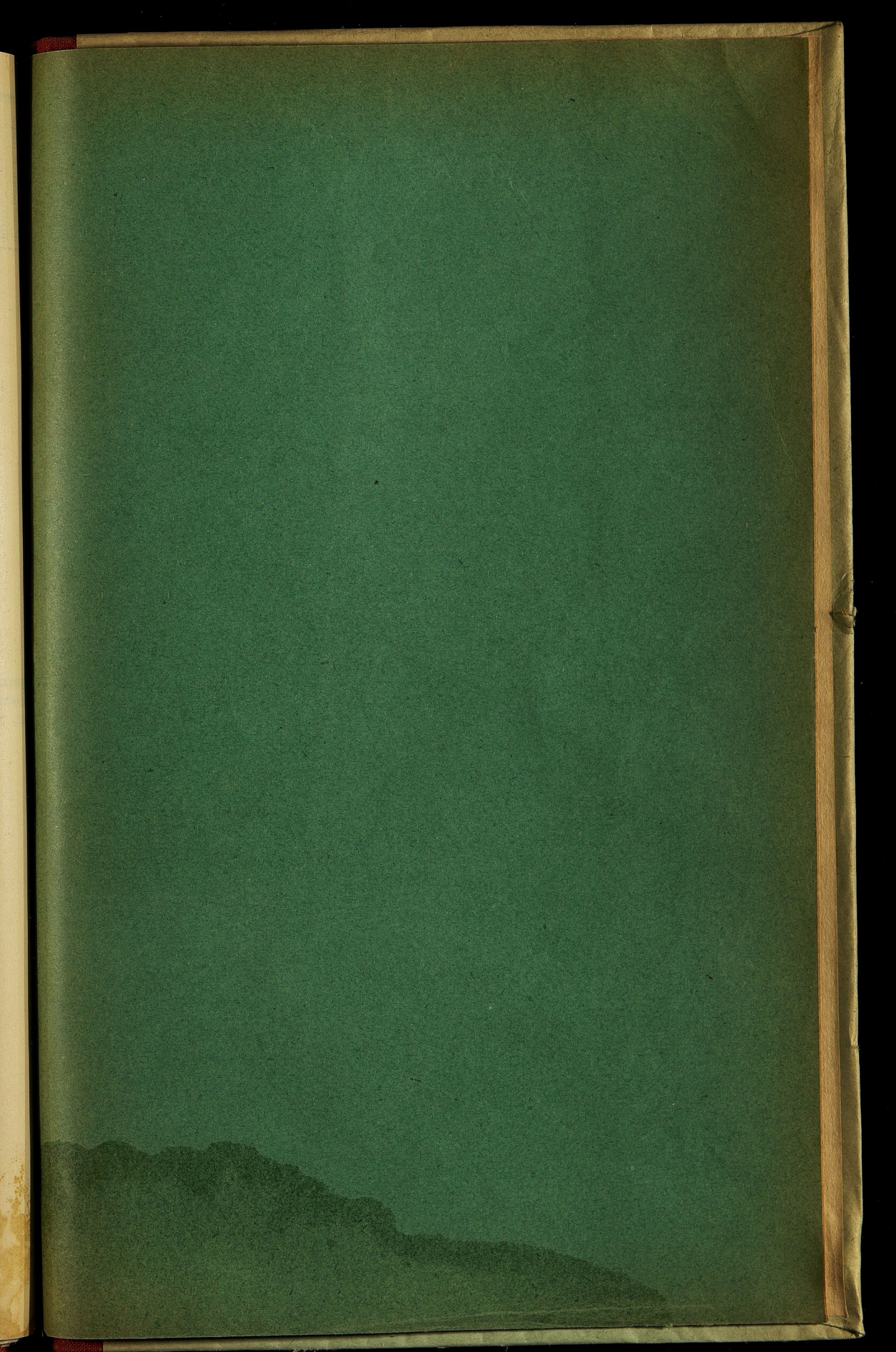

Fig 6

III



