

I
5069

1903₂.

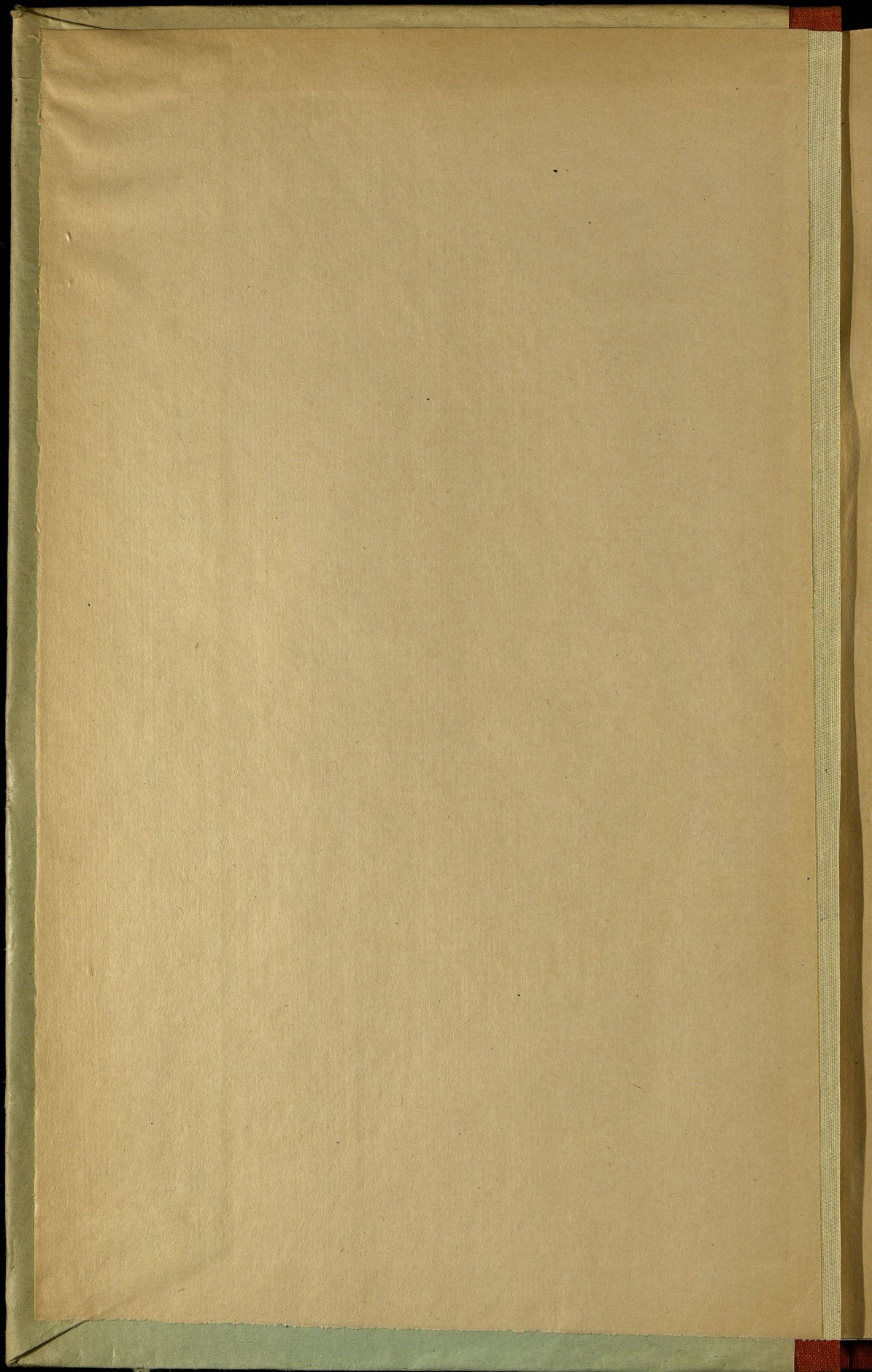

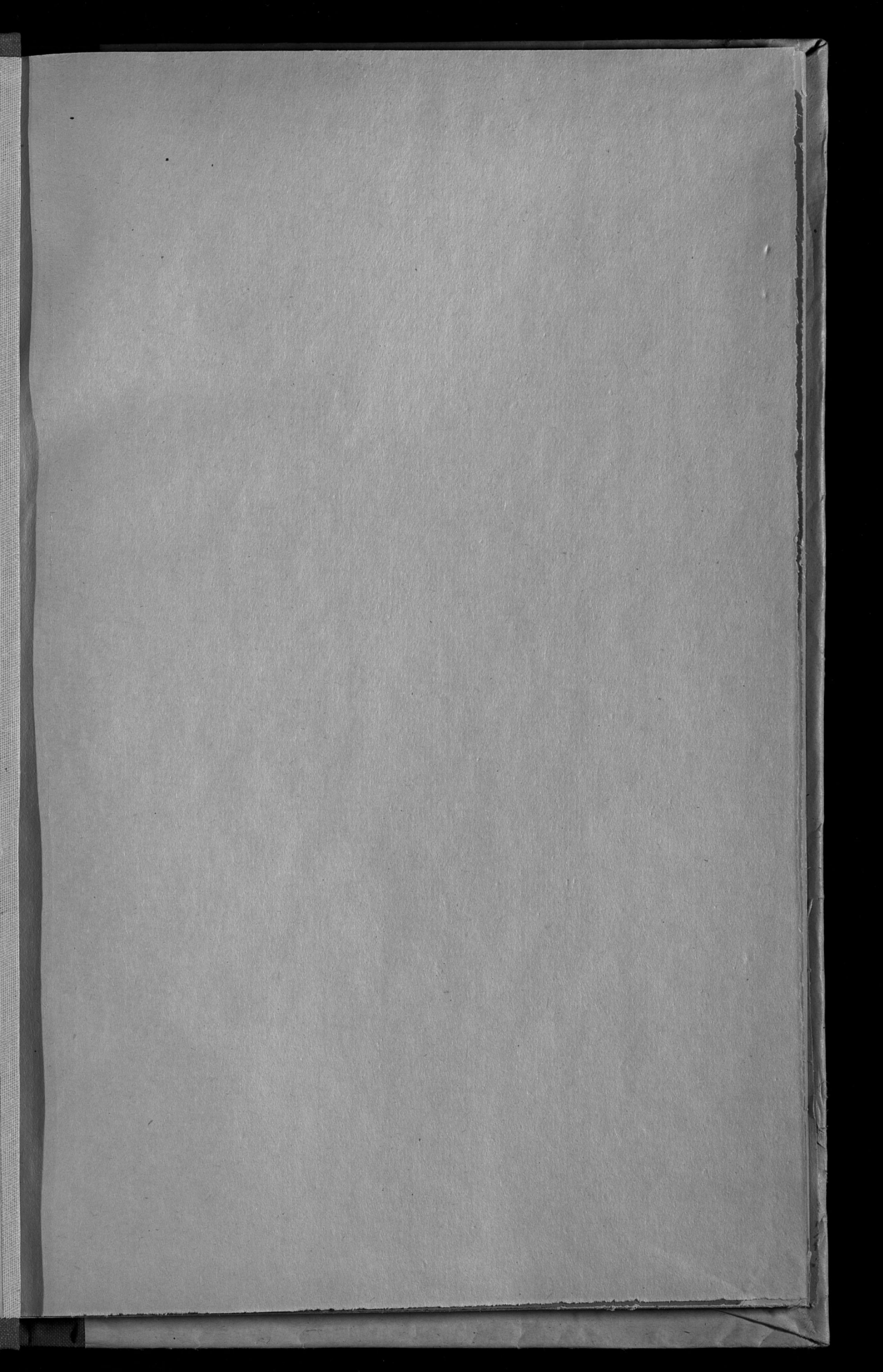

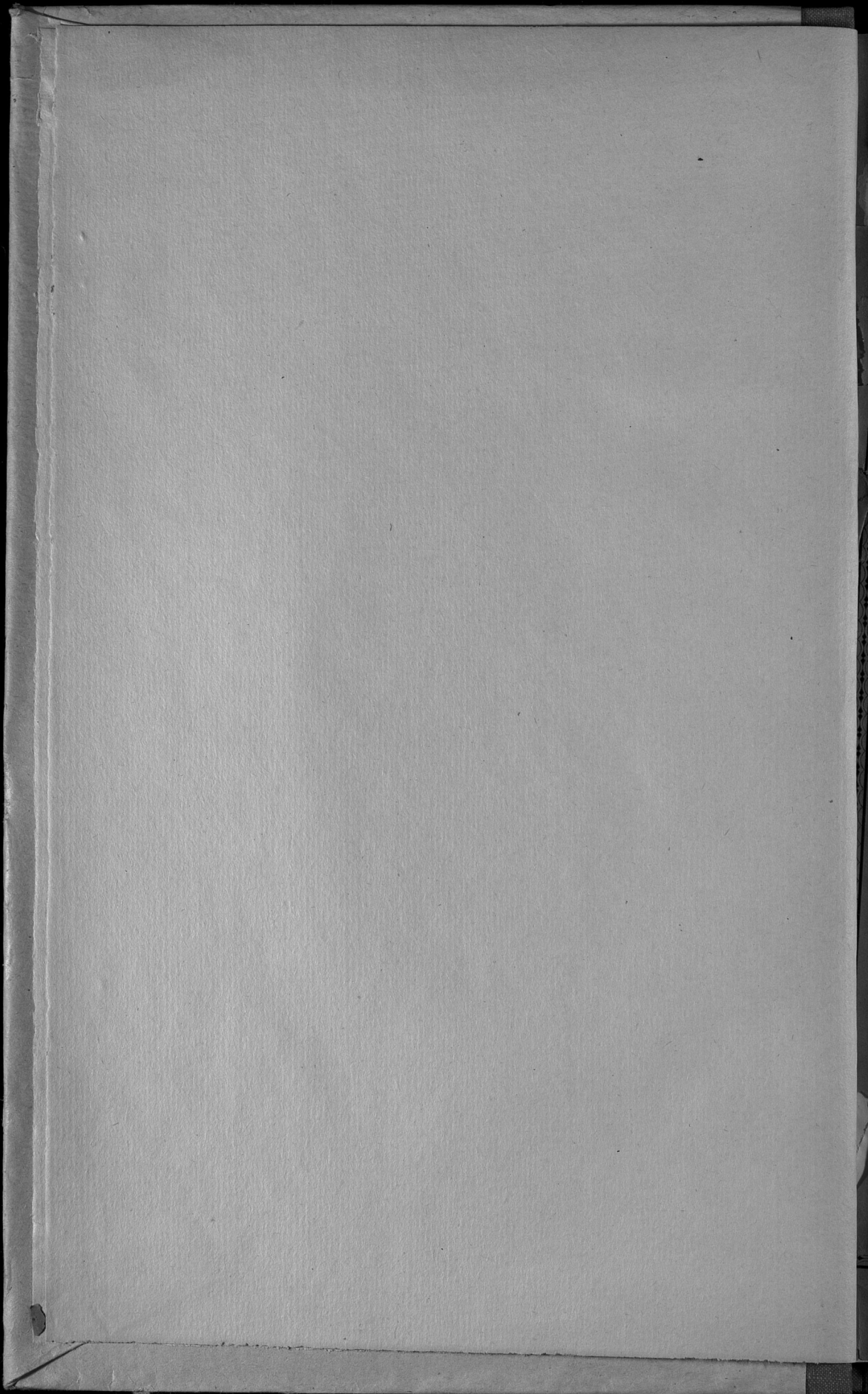

4492
II-5

I
5069

ОБЗОРЪ ГОРОДА ВАРШАВЫ

за 1903 годъ.



Приложеніе ко Всеподданнѣйшему Отчету.

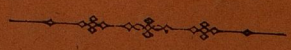

19

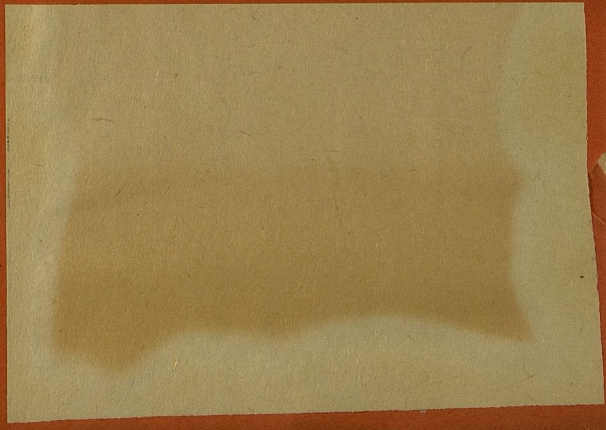

39923



Ц 492
II-5

5069

ОБЗОРЪ ГОРОДА ВАРШАВЫ

за 1903 годъ.

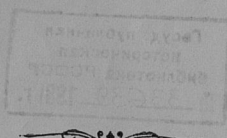

39923

Приложеніе ко Всеподданнѣйшему Отчету.



30 1938

ОБЪЕМЪ

ГОРОДА ВАРШАВЫ

30 1938 годъ

Госуд. публичная
историческая
библиотека РСФСР
№ 33639 1981 г.

Печатано въ типографіи при Канцеляріи Варшавскаго Оберъ-Полицеймейстера.

Получено по распоряжению Главы

ПЕЧАТНИЦА

У
У

ОГЛАВЛЕНІЕ СТАТЕЙ

Обзора города Варшавы за 1903 годъ.

I. Производительныя силы и экономическая дѣятельность.

	Стр.
Населеніе	1
Промышленность фабрично-заводская и ремесленная	3
Торговля	4

II. Подати и повинности.

Окладные сборы	6
Городскіе доходы и расходы	7
Акцизные сборы	8
Отправленіе натуральныхъ повинностей	9

III. Общественное благоустройство и благочиніе.

Казенныя и общественныя зданія и инженерныя сооруженія	12
Средства сообщенія	18
Народная нравственность	18
Аресты и тюрьмы	22
Пожары	26
Различныя происшествія и народныя бѣдствія	27

IV. Народное здравіе и общественное призрѣніе.

Врачи	28
Больницы	33
Частныя лѣчебныя заведенія	35
Мѣры противъ распространенія сифилиса и венерическихъ болѣзней	35
Эпидеміи	36
Санитарная часть	38
Ветеринарная часть	40
Насильственные и случайныя смерти	46
Богадѣльни и пріюты	47

V. Народное просвѣщеніе.

Учебныя заведенія	53
Ученыя общества, музеи, бібліотеки и проч.	54

ВѢДОМОСТИ.

- № 1. О городскихъ ремеслахъ.
№ 2. О фабрикахъ и заводахъ.
№ 3. О движеніи городского населенія.
№ 3а. О городскомъ населеніи по сословіямъ.
№ 3б. О городскомъ населеніи по вѣроисповѣданіямъ.
№ 4. О поступленіи городскихъ сборовъ.
№ 5. О числѣ и родѣ преступленій, дѣла о которыхъ были въ разсмотрѣніи общихъ судебныхъ установленій въ гор. Варшавѣ.
№ 5а. О числѣ подсудимыхъ по дѣламъ, бывшимъ въ разсмотрѣніи Мировыхъ Судей г. Варшавы, а также приговоренныхъ къ наказанію и оправданныхъ рѣшеніями Мировыхъ Судей г. Варшавы.
№ 6. О пожарахъ.
№ 7. О насильственныхъ и случайныхъ смертяхъ.
№ 8. О числѣ учебныхъ заведеній и учащихся.
№ 9. О доходахъ и расходахъ городскихъ больницъ и благотворительныхъ заведеній Вѣдомства Варшавскаго Городскаго Совѣта Общественнаго Призрѣнія.
№ 9а. О числѣ лицъ, пользовавшихся и призрѣвавшихся въ городскихъ больницахъ и благотворительныхъ заведеніяхъ состоящихъ въ дѣлѣ Городскаго Совѣта Общественнаго Призрѣнія.
Лит. а. О числѣ разнаго рода зданій.
Лит. б. О числѣ мѣстъ, требующихъ надзора полиціи.
-

ОБЗОРЪ

города Варшавы за 1903 годъ.

I. Производительныя силы и экономическая дѣятельность.

а) Населеніе.

Къ 1 Января 1903 года народонаселеніе гор. Варшавы, за исключеніемъ войскъ и пріѣзжаго населенія, составляло 756426 душъ обоого пола, записанныхъ въ книги постоянного и непостояннаго народонаселенія.

Въ отчетномъ году населеніе, какъ отъ естественнаго прироста, такъ и вслѣдствіе переселенія, увеличилось на 14956 человекъ.

Естественный приростъ населенія выразился въ нижеслѣдующихъ цифрахъ:

Въ теченіе года составлено метрическихъ актовъ о рожденіи дѣтей:

мужскаго пола	13281
женскаго пола	11950

Итого род. 25231 человекъ.

Въ числѣ родившихся въ 1903 году было:

	МУЖ. П.	ЖЕН. П.	ОБОЕГО П.
брачныхъ	11810	10530	22340
внѣбрачныхъ	1471	1420	2891

По вѣроисповѣданіямъ родившіеся распредѣляются:

	МУЖ. П.	ЖЕН. П.	ОБОЕГО П.
Православнаго исповѣданія	505	482	987
Римско-католич. "	8475	8089	16564
Протестантскаго "	294	283	577
Еврейскаго "	4007	3096	7103
Итого	13281	11950	25231

Въ теченіе года умерло:

мужескаго пола	8641	человѣкъ
женскаго пола	8189	„

Итого . . . 16830 человекъ

По вѣроисповѣданіямъ умершіе распредѣляются слѣдующимъ образомъ:

	МУЖ.	ЖЕН.	ВСЕГО.
Православнаго исповѣданія	260	193	453
Римско-католич. „	5635	5483	11118
Протестантскаго „	234	212	446
Еврейскаго „	2512	2301	4813
Итого . . .	8641	8189	16830

Среднимъ числомъ, въ 1903 году, на 1000 человекъ населенія приходилось смертныхъ случаевъ 22,25, причемъ смертность по вѣроисповѣданіямъ значительно разнилась; такъ: у православныхъ было 12,65, у католиковъ 25,44, у протестантовъ 21,89 и у евреевъ 18,31 смертныхъ случаевъ на 1000 жителей.

Кромѣ естественнаго прироста, населеніе увеличилось еще и вслѣдствіе переселенія на жительство въ Варшаву, какъ торгово-промышленный центръ края, жителей другихъ мѣстностей Имперіи и иностранцевъ, которые записаны въ книги непостояннаго народонаселенія.

Въ частности: приписалось изъ иногородныхъ жителей въ число постоянныхъ: 1073 мужчинъ и 1002 женщины, а всего 2075 лицъ, въ томъ числѣ иностранцевъ, принявшихъ подданство Россіи 91 мужчина и 47 женщинъ. Исключено изъ числа постоянныхъ жителей города, вслѣдствіе переселенія на жительство въ другія мѣста и за границу: 155 мужчинъ и 122 женщины, а всего 277 лицъ, въ томъ числѣ уволилось изъ подданства Россіи 2 муж и 3 женщины.

Иностранцевъ прибыло въ теченіе года 45857, въ томъ числѣ 29944 мужчинъ и 15917 женщинъ; выбыло обратно за границу, внутрь края и Имперію 39992, изъ нихъ 27033 мужчинъ и 12959 женщинъ.

Такимъ образомъ къ 1 января 1904 года населеніе изъ постоянныхъ и непостоянныхъ жителей достигло 771382 душъ обоюго пола, въ томъ числѣ мужчинъ 372856 и женщинъ 398526, изъ нихъ постоянныхъ жителей т. е. записанныхъ въ книги постояннаго народонаселенія 315120 и непостоянныхъ 456262.

Преобладающій элементъ населенія поляки-католики,—ихъ числится 438815 человекъ; затѣмъ евреи, коихъ значится 274393; русскаго-православнаго населенія, за исключеніемъ войскъ и пріѣзжаго населенія, къ 1 января 1904 г. состояло 36569 человекъ.

Въ 1903 году въ Варшавѣ заключено 6166 браковъ, въ томъ числѣ:

Православнаго исповѣданія	320
Римско-католич. „	3822
Протестантскаго „	179
Еврейскаго „	1845
Итого . . .	6166

Цифровыя данныя о движеніи народонаселенія показаны въ вѣдомостяхъ №№ 3, 3 а и 3 б.

б) Промышленность фабрично-заводская и ремесленная.

Къ началу 1903 г. въ г. Варшавѣ состояло 469 фабрично-заводскихъ заведеній, подчиненныхъ дѣйствию закона о наймѣ рабочихъ на фабрики и заводы и о взаимныхъ отношеніяхъ фабрикантовъ и рабочихъ и о надзорѣ за заведеніями фабрично-заводской промышленности. Общее число рабочихъ во всѣхъ этихъ заведеніяхъ было 31253 чѣловѣка.

Въ теченіи года исключено изъ состава фабрично-заводскихъ заведеній частью вслѣдствіе уменьшенія ихъ до размѣровъ незначительныхъ ремесленныхъ заведеній, частью вслѣдствіе совершеннаго прекращенія дѣйствія 8 промышленныхъ заведеній съ числомъ рабочихъ 331 челоѣкъ.

Вновь открыто, въ теченіе того же года и подчинено надзору фабричной инспекціи 30 заведеній съ числомъ рабочихъ 575 челоѣкъ.

Такимъ образомъ къ концу 1903 года въ дѣйстви находилось всего 491 промышленныхъ заведеній фабрично-заводскаго характера съ 31497 рабочими.

Общая производительность всѣхъ этихъ заведеній, кромѣ закрытыхъ и вновь открытыхъ, опредѣлилась въ суммѣ около 74345122 руб.

Обозрѣніе статистическихъ данныхъ о промышленности г. Варшавы за 1903 годъ приводитъ къ слѣдующимъ заключеніямъ. Количество промышленныхъ заведеній возросло на 22 т. е. на 4,7%, такъ какъ прибыло 30 заведеній и закрылось 8, при чемъ прибывшія заведенія болѣе мелкаго характера—съ среднимъ числомъ рабочихъ около 16 челоѣкъ. Количество рабочихъ къ концу года увеличилось незначительно на 244 челоѣка, каковой приростъ является слѣдствіемъ расширенія существовавшихъ уже къ началу года производствъ. Соотвѣтственно расширенію фабрикъ и увеличенію количества таковыхъ, общая сумма производительности возросла съ 68592917 руб. 1902 г. до 74345122 руб. за 1903 годъ, т. е. на 8,4%.

Увеличеніе производительности имѣло мѣсто въ производствахъ: 1) по обработкѣ волокнистыхъ веществъ, 2) по обработкѣ минеральныхъ веществъ, 3) въ производствѣ машиностроительномъ и по обработкѣ металловъ, 4) въ производствѣ продуктовъ, обложенныхъ акцизомъ. Въ химическихъ производствахъ и въ производствѣ питательныхъ веществъ имѣло мѣсто незначительное пониженіе производительности.

Такимъ образомъ 1903 годъ является благоприятнымъ какъ для роста, такъ и для укрѣпленія промышленности въ Варшавѣ.

Въ мелкихъ цеховыхъ ремесленныхъ заведеніяхъ, не подлежащихъ надзору фабричной инспекціи, т. е. такихъ, въ которыхъ работаетъ менѣе 16 челоѣкъ рабочихъ и которые не пользовались паровыми, газовыми или другими механическими двигателями, состояло въ отчетномъ году: 3137 ма-

стеровъ, 9552 подмастерьевъ съ 5750 учениками, причемъ общая производительность цеховыхъ ремесленныхъ заведеній составила около 13682408 р. Цифровыя данныя о цеховыхъ ремесленникахъ и о фабрикахъ и заводахъ показаны въ вѣдомостяхъ №№ 1 и 2.

в) *Торговля.*

Въ отчетномъ году торговля въ сравненіи съ прошлымъ годомъ велась одинаково оживленно; случаевъ торговой несостоятельности было 43, причемъ пассивы по объявленнымъ несостояностямъ достигли суммы 1,356,533 р.

Сравнительныя данныя о числѣ свидѣтельствъ и билетовъ на право торговли и промысловъ за трехлѣтіе 1901, 1902 и 1903 годы показаны въ нижеслѣдующей таблицѣ:

Наименованіе родовъ промысловыхъ и торговыхъ свидѣтельствъ.	1901 г.		1902 г.		1903 г.		Примѣчаніе.
	Годо-выхъ.	Полу-годо-выхъ.	Годо-выхъ.	Полу-годо-выхъ.	Годо-выхъ.	Полу-годо-выхъ.	
	Ш	Т	У	К	Ъ.		
Свидѣтельства на торговыя предпріятія:							
1. Свидѣтельство 1 разряда	431	10	377	4	402	7	
2. На складочное помѣщеніе	18	—	15	—	18	—	
3. Безплатныхъ къ 1 разряду	256	10	234	—	231	—	
4. Свидѣтельство 2 разряда	2866	168	2831	152	2804	149	
5. На складочное помѣщеніе	—	—	2	—	2	—	
6. Безплатныхъ къ 2 разряду	503	4	548	—	479	—	
7. Свидѣтельство 3 разряда	6858	511	6903	464	6353	436	
8. На складочныя помѣщенія	1	1	—	—	—	—	
9. Безплатныхъ къ 3 разряду	193	2	192	1	180	—	
10. Свидѣтельство 4 разряда	3949	755	3806	536	3867	556	
11. На подряды и поставки	14	—	—	—	5	—	
На промышленныя предпріятія:							
12. 1 разряда	5	—	5	—	7	—	
13. 2 "	12	—	12	—	8	—	
14. 3 "	42	—	46	—	48	—	
15. 4 "	176	—	178	3	163	3	
16. 5 "	237	10	265	18	233	2	
17. 6 "	353	13	401	21	324	12	
18. 7 "	923	55	802	58	899	57	
19. 8 "	2952	249	2893	225	2682	224	
20. На складочныя помѣщенія	199	—	202	—	220	—	
21. На паровыя суда	8	—	8	—	10	—	
22. Соловновыхъ купеческихъ 1 разряда	178	—	182	—	177	—	
23. " " 2 "	567	—	527	—	628	—	
На личныя занятія:							
24. Приказчиковъ 2 класса	3	—	3	—	3	—	
25. " 3 "	2	1	13	—	11	—	
26. " 4 "	135	10	112	10	114	9	
27. " 5 "	1669	131	1819	167	1501	128	
28. " 6 "	398	90	484	103	524	119	
29. " 7 "	5539	294	5626	247	6207	255	
Итого	28487	2315	28486	2009	28097	1958	
На сумму	1,020,243 р. 70к.		1,028,714 р. 59к.		1,026,399 р. 87к.		

Въ отчетномъ году, по примѣру прежнихъ лѣтъ, были устроены Городскимъ Магистратомъ двѣ ярмарки: въ июнѣ—шерстяная и сентябрѣ—хмѣлевая. На шерстяную ярмарку поступило шерсти, 36885 пуд., въ томъ числѣ было старой шерсти, оставшейся послѣ ярмарки 1902 года—2864 пуд.; въ отношеніи торговыхъ оборотовъ ярмарка дала успѣшный результатъ: продано около $\frac{4}{5}$ всего доставленнаго количества шерсти.

Въ теченіи ярмарки торговля велась оживленно и сдѣлки заключались довольно бойко, причемъ цѣны за центнеръ шерсти были слѣдующія:

а)	тонкой	высшаго	сорта	отъ	93	до	140	талеровъ,
б)	средней			"	85	"	95	"
в)	обыкновенной			"	72	"	82	"

Въ сравненіи съ 1902 годомъ цѣны были вообще выше отъ 8 до 10 талеровъ за центнеръ (центнеръ шерсти равняется 132 ф., а талеръ—90 коп.).

На хмѣлевую ярмарку поступило хмѣля 5461 пудъ; менѣе чѣмъ въ 1902 году на 618 пудовъ, почему урожай хмѣля въ отчетномъ году въ здѣшнемъ краѣ можно считать равнымъ 90% прошлогодняго урожая.

Цвѣтъ доставленнаго на ярмарку хмѣля, удовлетворительный. Количество лупулина и запахъ хмѣля—нормальные.

Торговля сдѣлки во время ярмарки шли бойко и почти $\frac{4}{5}$ привезеннаго количества хмѣля продано. Цѣны на ярмаркѣ, значительно повысившись противъ цѣнъ 1902 года, были: за пудъ I и II сортовъ отъ 27 р. 50 коп. до 34 руб. и за пудъ низшаго сорта—24 руб.

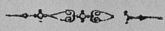

II. Подати и повинности.

а) Окладные сборы.

Къ 1-му Января 1903 года недоимокъ по окладнымъ сборамъ, взыскиваемымъ Магистратомъ, осталось:

казенныхъ	71696 руб. 70 коп.
городскихъ	503222 " 81 "
Итого	<u>574919 руб. 51 коп.</u>

Окладъ 1903 года составлялъ:

въ доходъ казны	2415222 руб. 35 коп.
въ городской доходъ	6300310 " — "
Итого	<u>8715532 руб. 35 коп.</u>

Вновь причислено недоимки:

въ доходъ казны	18792 руб. 52 коп.
въ городской доходъ	135137 " 73 "
Итого	<u>153930 руб. 25 коп.</u>

Вновь причислено оклада:

въ доходъ казны	2663 руб. 87 коп.
въ городской доходъ	226214 " 89 "
Итого	<u>228878 руб. 76 коп.</u>

Исключено недоимки:

въ казенныхъ доходахъ	443 руб. 07 коп.
въ городскихъ сборахъ	8380 " 74 "
Итого	<u>8823 руб. 81 коп.</u>

Исключено оклада:

въ казенныхъ доходахъ	5969 руб. 81 коп.
въ городскихъ сборахъ	204091 " 81 "
Итого	<u>210061 " 62 коп.</u>

Въ дѣйствительности поступило:

Недоимки:

въ доходъ казны	89297 руб. 45 коп.
въ городской доходъ	537412 " 11 "
Итого	<u>626709 руб. 56 коп.</u>

Оклада:

по казеннымъ податямъ	2361860 руб. 97 коп.
по городскимъ сборамъ	5887480 " 16 "
Итого	<u>8249341 руб. 13 коп.</u>

Къ 1 января 1904 года осталось невзысканными:

Недоимокъ:

доходовъ казны	748 руб. 70 коп.
городскихъ сборовъ	92567 " 69 "
Итого	<u>93316 руб. 39 коп.</u>

Окладовъ:

по казеннымъ податямъ	50055 руб. 44 коп.
по городскимъ сборамъ	434952 " 92 "
Итого	<u>485008 руб. 36 коп.</u>

Всего къ 1 января 1904 года оставалось въ недоимкѣ:

казенныхъ податей	50804 руб. 14 коп.
городскихъ сборовъ	527520 " 61 "
Итого	<u>578324 руб. 75 коп.</u>

Противъ 1902 г. болѣе на сумму 3405 руб. 24 коп.

б) Городскіе доходы и расходы.

По утвержденнымъ на 1902 и 1903 годы городскимъ росписямъ ожидалось доходовъ обыкновенныхъ:

въ 1903 году	6300310 руб.
въ 1902 году	5997188 "
т. е. въ 1903 году болѣе на	303122 руб.

Городскіе расходы производились согласно утвержденной на 1903 годъ росписи, по коей предполагалось обыкновенныхъ расходовъ 6301667 р. 45 к. а такъ какъ въ 1902 году расходы составляли . . . 5995066 р. — к. то въ 1903 году расходовъ было болѣе чѣмъ въ 1902 году на 306601 р. 45 к.

в) Акцизные сборы.

Нижеслѣдующая таблица указываетъ число заводовъ и заведеній для выдѣлки и продажи питей, табаку дрожжей и сумму поступившаго дохода съ таковыхъ и патентнаго сбора въ Варшавѣ въ 1902 и 1903 гг.

Название заводовъ и заведеній	Въ 1902 году			Въ 1903 году			Въ 1903 г. противъ 1902.			
	Число заво- дъ и за- веденій	СУММА		Число заво- дъ и за- веденій	СУММА		БОЛЬШЕ		МЕНЬШЕ	
		РУБЛИ	КОП.		РУБЛИ	КОП.	РУБЛИ	КОП.	РУБЛИ	КОП.
Акцизъ съ питей и дрожжей.										
Съ дрожжево-винокуреннаго завода	1	175	23	1	803	22	627	99	—	—
Съ водочныхъ заводовъ	9	135859	40	9	9830 135908	75 21	9879	56	—	—
Съ лаговыхъ, уксусныхъ и газовыхъ заводовъ	13	30060	53	13	80656	18	50595	65	—	—
Со спиртоочистительныхъ заводовъ	1	28109	84	1	1674	42	—	—	26435	42
Съ дрожжевыхъ заводовъ	2	22942	50	2	36192	60	13250	10	—	—
Съ пивоваренныхъ заводовъ	14	488120	08	14	528105	45	39985	37	—	—
Съ медоваренныхъ заводовъ	9	1338	25	8	1296	—	—	—	42	25
Итого	49	706605	83	48	794466	83	114338	67	26477	67
Патентный сборъ съ заводовъ и заведеній.										
Съ заводовъ для выдѣлки изюмнаго вина	4	900	—	4	600	—	—	—	300	—
Съ винокуренныхъ заводовъ	1	322	56	1	537	6	215	04	—	—
Съ заводовъ водочныхъ и спиртоочистительныхъ	11	3800	—	11	6575	—	2775	—	—	—
Съ медоваренныхъ и пивоваренныхъ заводовъ	23	6880	—	22	6595	—	45	—	330	—
Съ заводовъ, выдѣлывающихъ лакъ, духи и уксусъ	31	320	—	28	290	—	—	—	30	—
Съ оптовыхъ складовъ и коньячныхъ	37	2530	—	35	1800	—	—	—	730	—
Съ ренсковыхъ погребовъ: а) на выносъ	161	28050	—	162	24150	—	—	—	3900	—
б) съ распивочной продажей	15	6300	—	16	7300	—	1000	—	—	—
Съ погребовъ для продажи русскихъ виноградныхъ винъ	70	1700	6	67	1215	—	—	—	485	—
Съ дрожжевыхъ заведеній	1	18	—	1	18	—	—	—	—	—
Съ трактировъ	214	15895	—	217	15650	—	—	—	245	—
Съ портерныхъ и пивныхъ лавокъ	440	9810	—	446	8215	—	—	—	1595	—
Съ буфетовъ	66	3569	—	67	3053	—	—	—	516	—
Итого	1074	80094	56	1077	75998	60	4035	04	8131	—

Названіе заводовъ и заведеній	Въ 1902 году			Въ 1903 году			Въ 1903 г. противъ 1902.				
	Число заво- дствъ и заведе- ній	СУММА		Число заво- дствъ и заведе- ній	СУММА		БОЛѢЕ		МЕНЪЕ		
		РУБЛИ	КОП.		РУБЛИ	КОП.	РУБЛИ	КОП.	РУБЛИ	КОП.	
Съ табачныхъ фабрикъ и заведе- ній для выдѣлки и продажи табаку.											
За бандероли	6	849993	29	6	974761	18	124767	89	—	—	
Дополнительнаго акциза съ табачныхъ издѣлій	—	140441	29	—	140864	13	422	84	—	—	
За свидѣтельства и марки съ дополнительнаго сбора со свидѣтельствъ и марогъ	—	78213	75	—	755682	50	34433	75	—	—	
Итого	—	1068648	33	—	1191307	81	159624	48	—	—	
Всего	—	1855348	72	—	2061773	24	277998	19	34608	67	

По свѣдѣніямъ Варшавской Казенной Палаты общая сумма окладныхъ налоговъ и прочихъ сборовъ по городу Варшавѣ, слѣдовавшихъ къ поступленію въ 1903 году, а равно недоимка, оставшаяся къ 1 января 1904 года составляли:

	Слѣдовало къ поступленію въ 1903 году		Поступило въ 1903 году		Осталось къ 1-му января 1904 г. въ недоимкѣ	
	Рубли	Коп.	Рубли	Коп.	Рубли	Коп.
Государственнаго квартирнаго налога	388251	45	337984	40	50267	5
Прочихъ сборовъ (неокладныхъ)	3198357	46	1783664	43	1414693	3
Всего	3586608	91	2121648	83	1464960	8

Примѣчаніе. Кромѣ того: городской подымной подати числилось на окладъ за 1903 годъ—2484169 руб. 72 коп., въ счетъ сего поступило въ 1903 г.—2433365 руб. 58 коп. и осталось въ недоимкѣ къ 1904 г. 50804 руб. 14 коп.

1) Отправление натуральныхъ повинностей.

Воинская повинность.

Къ исполненію воинской повинности въ 1903 году было призвано всего 3938 чел.

По разверсткѣ назначено къ поступленію на службу ново- бранцевъ	932 чел.
Недобрано евреевъ	127 чел.
Въ числѣ принятыхъ было имѣющихъ право на сокращенные сроки, окончившихъ учебныя заведенія	76 чел.

Неимѣющихъ права на сокращенные сроки службы: умѣющихъ читать и писать или только читать—552 и неграмотныхъ—177, а всего 729 чел.

По вѣроисповѣданіямъ, было:

Православныхъ	22 чел.
Прочихъ христіанъ	382 чел.
Евреевъ	401 чел.

По сословіямъ:

Дворянъ	14 чел.
Состоящ. на Государств. службѣ	2 чел.
Купцовъ	— чел.
Мѣщанъ	789 чел.

Изъ 805 молодыхъ людей, поступившихъ на службу, было женатыхъ—80 человекъ.

Зачислено въ ратники ополченія:

I разряда	98 чел.
II „	1603 чел.

Получило отсрочки въ исполненіи воинской повинности и освобождено отъ службы:

По 47 ст. устава	733 чел.
Для окончанія образованія	99 чел.
По поводу состоянія подъ слѣдствіемъ и судомъ	24 чел.
Освобождено отъ службы по жеребью (ст. 62 уст.)	87 чел.
» » » по 79 ст. уст.	2 чел.
» » » по неспособности носить оружіе	309 чел.
Не явилось къ призыву	265 чел.

Квартирная повинность.

Высочайше утвержденнымъ 29 марта 1899 г. Мнѣніемъ Государственнаго Совѣта, всѣ расходы по квартирному довольствію расположенныхъ въ г. Варшавѣ войскъ производятся Варшавскимъ Окружнымъ Интендантскимъ Управленіемъ изъ надлежащихъ источниковъ смѣты Главнаго Интендантскаго Управленія.

На основаніи постановленія б. Совѣта Управленія Царства отъ 9 (21) сентября 1866 г. за № 25495, для войскъ Варшавскаго гарнизона, а также для отопленія и освѣщенія казенныхъ зданій, назначенныхъ для военной потребности, ассигновано:

Дровъ натурою	6909	саж.	11 $\frac{1}{2}$	пол.
„ деньгами	22422	„	65	„
Каменнаго угля	749514	пуд.	6	фун.
Ламповаго масла	772	„	37	„ 54 зол.
Свѣчей деньгами	5625	„	36	„
Кокса	15028	„	20	„
Газа	2197	руб.	26	коп.
Соломы	174715	пуд.	17	фун.
Керосина на	544	руб.	96	коп.

Подводная повинность.

На основаніи постановленія б. Совѣта Управленія отъ 22 апрѣля (4 мая) 1858 года для перевозки войскъ и воинскихъ тяжестей доставлено подводъ контрактнымъ подрядчикомъ:

Пароконныхъ	153
Одноконныхъ	1565

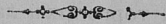

III. Общественное благоустройство и благочиніе.

А. а) Казенныя и городскія зданія.

Казенныя зданія въ гор. Варшавѣ состоятъ въ вѣдѣніи подлежащихъ учреждений. Въ отчетномъ году въ городскомъ крытомъ рынкѣ на площади послѣ б. Мировскихъ казармъ, состоящемъ изъ двухъ большихъ зданій со всѣми новѣйшими усовершенствованіями: электрическимъ освѣщеніемъ, водопроводами и особыми резервуарами для живой рыбы, окончены работы по устройству охладительныхъ аппаратовъ. Въ скотобойняхъ произведены наружный и внутренній ремонтъ зданій и улучшены гигиеническія условия вымощеніемъ одного двора гранитными торцами и устройствомъ особыхъ помѣщений для промывки и очистки кишекъ убитыхъ животныхъ.

На скотопригонномъ дворѣ произведенъ ремонтъ зданій и окончено сооруженіе городомъ трехъ вѣсовъ съ фундаментами и будками для взвѣшивания скота.

На толкучемъ рынкѣ (Военная площадь) возведено третье деревянное зданіе съ устройствомъ въ немъ торговыхъ лавокъ, которыя отдаются въ годичную аренду съ торговъ.

б) Инженерныя сооруженія и работы.

Предѣлы города на правомъ берегу р. Вислы не измѣнились и длина городской черты составляетъ по прежнему 6185 пог. саж.

Границы же города на лѣвомъ берегу р. Вислы измѣнились вслѣдствіе присоединенія къ территоріи города Варшавы участка земли, именуемаго „Фольваркъ Мокотовъ-Мурованка С“, пространствомъ около 9840 кв. саж. Соответственно этому измѣнилась и длина городской черты, пока въ точности неопредѣленная.

Въ теченіи отчетнаго года произведены слѣдующія инженерныя работы:

Мостовыя.

Новыя мостовыя устроены въ 1903 году на слѣдующихъ улицахъ:

а) изъ деревянныхъ торцевъ на бетонномъ фундаментѣ устроены мостовыя на улицахъ: Долгой отъ Фрета до Узкой, Мазовецкой отъ улицы Св. Креста до Эрианской, Кручей отъ Гожей до Пенкной, Ясной отъ Рысей до Св. Креста; на части Саксонской площади т. е. на подъѣздѣ передъ Соборомъ, на подъѣздѣ передъ гостиницею Бристоль на Краковскомъ Предмѣстьи, и на площади передъ Политехническимъ Институтомъ ИМПЕРАТОРА НИКОЛАЯ II; кромѣ того переустроена деревянная мостовая на Краковскомъ Предмѣстьи отъ Трембацкой до Королевской и на Медовой улицѣ отъ Капитульной до ул. Долгой.

б) изъ правильныхъ гранитныхъ торцевъ на бетонномъ основаніи устроены мостовыя: на улицахъ Холодной отъ Вороньей до Вольской заставы, на Вольской улицѣ отъ заставы до Млынарской и на улицѣ Зимней на всемъ ея протяженіи.

в) изъ неправильныхъ гранитныхъ торцевъ на бетонномъ основаніи устроена мостовая: на Долгой отъ Бѣлянской до Медовой и на улицѣ Узкій Дунай;

г) изъ правильныхъ гранитныхъ торцевъ на песчаномъ основаніи: на остальномъ протяженіи площади передъ Политехническимъ Институтомъ и еще на частяхъ одной площади и пятнадцати улицъ;

д) изъ неправильныхъ гранитныхъ торцевъ на песку, на двухъ улицахъ;

е) клинкеровыя мостовыя на бетонномъ основаніи устроены на Школьной улицѣ и еще на частяхъ улицъ Рысей и Ясиой;

ж) изъ обыкновеннаго булыжнаго камня мостовыя устроены на двадцати семи улицахъ и площадяхъ.

Въ концѣ 1903 года общая поверхность занимаемая городскими мостовыми и тротуарами составляла:

а) деревянные мостовыя на бетонномъ основаніи .	42079,71	кв. с.
б) деревянные мостовыя изъ австралійскаго дерева	1327,64	" "
в) " " на песчаномъ основаніи .	1291,97	" "
г) гранитныя торцевыя мостовыя на бетонномъ осн.	31542,2	" "
д) " " " на песчаномъ осн.	26914,5	" "
е) клинкеровыя мостовыя	886,45	" "
ж) чугуныя мостовыя	612,98	" "
з) асфальтныя изъ пресованнаго асфальта	320	" "
и) шоссе	6243	" "
к) булыжныя мостовыя и тротуары	464871,1	" "
л) бетонныя тротуары	119776,85	" "
м) асфальтныя тротуары	2732,21	" "
А всего	698598,61	кв. с.

Т р о т у а р ы .

Новые бетонныя тротуары устроены на пятидесяти двухъ улицахъ и площадяхъ, въ томъ числѣ на набережной рѣки Вислы отъ Александровскаго моста до Фольварочной улицы; булыжныя же тротуары устроены на всемъ протяженіи или частяхъ четырехъ улицъ.

М о с т и к и .

Новые дубовыя мостики были устроены на 17 улицахъ и на набережной у Александровскаго моста. Старые же городскіе уличныя мостики ремонтировались контрактнымъ подрядчикомъ за оптовую сумму 2608 руб..

Лѣстницы и перила.

Новыя каменныя лѣстницы устроены на Александровской улицѣ возлѣ моста и на проходахъ съ этой улицы на охранный валъ, въ паркѣ, въ театрѣ при Александровскомъ паркѣ и на Паненскую улицу, а также на проходахъ съ охранныя вала на станцію узкоколейной жел. дороги «Мостъ» и на семь другихъ улицъ.

Новыя перила были устроены на улицахъ Карольковой, Мысливецкой и Агрикола.

Набережная рѣки Вислы.

Въ теченіе отчетнаго года производилось расширеніе до 8-ми сажень охранныя вала на правомъ берегу рѣки Вислы, между Александровскимъ и желѣзнодорожнымъ мостами.

Городскія плантаціи.

Общее пространство земли, занятой подъ городскія плантаціи къ 1-му января 1903 г., составляло 175214 кв. саж.

Поверхность эта увеличилась въ отчетномъ году устройствомъ новыхъ скверовъ, полосъ зелени и проч. на 2854 кв. саж., но одновременно вслѣдствіе передачи участка земли, арендуемой подъ расширеніе питомниковъ военному вѣдомству, общее пространство плантацій уменьшилось на 17586 кв. саж., и къ 1 января 1904 г. составляло всего только 160482 кв. саж..

Вслѣдствіе переустройства нѣкоторыхъ клумбъ въ городскихъ садахъ и на скверахъ, устройства новыхъ скверовъ, а равно для замѣны поврежденныхъ отъ газа, мороза и другихъ причинъ посажено въ городѣ 6910 деревьевъ и 48572 куста, а всего 55482 шт..

Къ 1 января 1903 г. въ городскомъ питомникѣ находилось: лиственныхъ и хвойныхъ деревьевъ и кустарниковъ 342621 шт. и 56046 тепличныхъ оранжерейныхъ, двухлѣтнихъ и многолѣтнихъ цвѣточныхъ растений.

Въ 1903 г. разведено: деревьевъ и кустарниковъ 222262 шт. и цвѣточныхъ растений 238182 шт.

Изъ сего количества въ отчетномъ году употреблено: для надобностей городскихъ плантацій 6910 деревьевъ и 48572 кустарника, а всего 55482 шт. и 185001 цвѣточныхъ растений.

Выдано разнымъ учрежденіямъ: деревьевъ 8030 шт. и кустарниковъ 79971, а всего 88001 шт. и цвѣточныхъ растений 11145 шт. Улицъ съ посаженными деревьями 1 января 1903 г. находилось въ гор. Варшавѣ 49, въ Прагѣ 13.

Въ отчетномъ году посажены деревья въ гор. Варшавѣ на 5 улицахъ, слѣдовательно въ концѣ 1903 года находилось въ гор. Варшавѣ и на Прагѣ улицъ съ посаженными деревьями 67.

Площадей, обсаженныхъ деревьями, находится въ гор. Варшавѣ 18, на Прагѣ 1. Количество это въ отчетномъ году не измѣнилось.

До отчетнаго года находилось скверовъ въ гор. Варшавѣ 43, на Прагѣ 6.

Въ 1903 г. устроены три новыхъ сквера въ гор. Варшавѣ и одинъ на Прагѣ; въ концѣ отчетнаго года было всего скверовъ 53.

Питомниковъ молодыхъ деревьевъ находилось въ гор. Варшавѣ 2, на Прагѣ 1.

Садовъ и парковъ было въ гор. Варшавѣ 3, на Прагѣ 1.

По улицамъ, аллеямъ и площадямъ до отчетнаго года находилось лиственныхъ деревьевъ разной величины 9644 шт.; въ отчетномъ году количество это увеличилось посадкою новыхъ деревьевъ на 671 шт., такимъ образомъ по 1 января 1904 г. по улицамъ, аллеямъ и площадямъ находилось всѣхъ деревьевъ 10315 штукъ.

Въ техническомъ отношеніи, съ цѣлью лучшаго орошенія растительности водою, устроены гидранты кругомъ бульвара по ул. Воловой и Тарговой на Прагѣ и въ питомникѣ на площади „Плать Брони“. Устроена новая желѣзная большая оранжерея съ водянымъ отопленіемъ въ Саксонскомъ саду, вмѣсто двухъ старыхъ полуразрушенныхъ оранжерей.

Обнесена рѣшетчатымъ заборомъ часть питомника по Михайловской ул. на Прагѣ, длиною въ 32 погон. метра.

Огорожены желѣзными рѣшетками скверы: насупротивъ вокзала Варшавско-Вѣнскаго желѣзной дороги, длиною 310 метровъ, на Зеленой площади, 262 мет. и по Дикой ул. 136 метр., а всего на протяженіи 708 метровъ.

Обнесены деревянными барьерами скверы при пересѣченіи улицъ Сливницкой и Брудновской на Прагѣ на пространствѣ 102 метровъ.

По росписи на 1903 годъ на содержаніе городскихъ плантацій назначена была сумма 107108 рублей.

Изъ этой суммы назначено было:

- а) на содержаніе садовой службы 25115 рублей;
- б) на содержаніе растительности на существующихъ плантаціяхъ 24780 руб.;
- в) на устройство новыхъ насажденій 7900 руб.;
- г) на покупку садовыхъ матеріаловъ, покупку и ремонтъ садовыхъ инструментовъ, а также на заготовленіе другихъ приспособленій напр. садовыхъ скамѣекъ, покупку желѣзныхъ круговъ для охраны деревьевъ и проч. 16185 руб.;
- д) на строительныя и техническія работы, а равно и на улучшенія по существующимъ плантаціямъ 33128 руб.;

К а н а л ы.

Въ теченіи отчетнаго года построены новые каналы на 8 улицахъ, отчасти въ продолженіе уже существующихъ каналовъ, отчасти на улицахъ, во всю ихъ длину, на протяженіи 2565,20 погон. метровъ, что вмѣстѣ съ каналами, построенными въ прежніе годы, даетъ общую длину каналовъ 147166 погонныхъ метр. или 138 верстъ; изъ этой длины 133682 пог. метра или 125 верстъ находится подъ улицами города.

Сверхъ сего въ 1903 году построено уличныхъ впусковъ въ каналы— 34, такъ что въ настоящее время находится въ дѣйствиіи 2230 уличныхъ водоприемниковъ, принимающихъ и отводящихъ въ каналы всю дождевую и другую воду съ улицъ.

Въ 1903 году соединены съ новыми каналами 125 недвижимостей, что съ концомъ отчетнаго года даетъ 3170 недвижимостей, пользующихся для отвода нечистотъ новыми каналами.

Длина старыхъ городскихъ каналовъ составляла въ это время приблизительно 8232,12 пог. саж.

В о д о п р о в о д ы.

Въ теченіе отчетнаго 1903 года проложено новыхъ водопроводныхъ трубъ на протяженіи 3302,73 пог. метр. и такимъ образомъ, со включеніемъ всѣхъ до сихъ поръ уложенныхъ водопроводовъ, сѣтъ главныхъ водопроводовъ составляетъ 48026,40 пог. метровъ, боковыхъ водопроводовъ 195692,50 пог. метра или въ общемъ 243718,90 погон. метровъ или 228 верстъ.

На всей сѣти трубъ устроено въ отчетномъ году 14 шиберовъ, для закрыванія водопроводовъ, вслѣдствіе чего къ 1 января 1904 г. находилось въ городѣ 1366 шиберовъ; пожарныхъ крановъ (гидрантовъ) имѣется 1883, которые даютъ возможность пожарной командѣ пользоваться во многихъ случаяхъ водою для тушенія пожаровъ непосредственно изъ водопровода; кромѣ того имѣется 161 кранъ для поливки цвѣтниковъ.

На станціи перекачиванія стоковъ, по улицѣ Доброй, построены зданія для котловъ, склада угля, машинъ и осадника для песка и возведенъ дымовая и вентиляціонная труба высотой въ 54 метра. Въ каменномъ зданіи совершена установка паровыхъ котловъ а въ машинныхъ зданіяхъ почти закончены работы по монтажу паровыхъ машинъ съ насосами, паровыхъ двигателей и центробѣжныхъ насосовъ. Параллельно съ этимъ производилась сборка старыхъ желѣзныхъ устройствъ, какъ то: конденсаторовъ, паровыхъ водопроводовъ и механическаго устройства осадника для песка.

На станціи осадочныхъ бассейновъ при бассейнахъ №№ 6 и 8 построенъ на сѣверной сторонѣ собирательный каналъ, надъ нимъ входной корридоръ, на южной же сторонѣ двѣ входныя камеры. Весь осадочный бассейнъ отдѣланъ внутри окончательно и покрытъ землею до полной высоты. Для III группы фильтровъ вырыта часть котлована объемомъ въ 7 кубич. саж.

Въ 1903 году водопроводныя машины доставили городу фильтрованной воды 24421322 кубич. метра, т. е. среднимъ числомъ 67837 кубич. метра

воды въ сутки, изъ которыхъ 16570865 куб. метр. для верхней части города и 7850457 куб. метровъ въ сутки для нижней прибрежной части города и для Праги.

Въ 1903 году соединено съ новою сѣтью трубъ 73 дома, что вмѣстѣ съ соединенными въ прежнее время составляетъ 5105 недвижимостей, снабжаемыхъ водою непосредственно изъ водопровода.

Расходы по эксплуатаціи каналовъ и водопроводовъ составили:

по канализаціи 78356 р., по водоснабженію 432483 р., а всего 510839 р.

Доходъ отъ платы за воду въ 1903 г. исчисленъ на сумму 1376122 р., а доходъ въ періодъ этого же времени за пользованіе каналами—на сумму 442187 руб., т. е. весь доходъ на сумму 1818309 руб..

Газовое освѣщеніе.

Въ концѣ 1903 года длина газопроводныхъ трубъ діаметромъ отъ 1,5 до 30 дюймовъ составляла 256 верстъ 250 саж.

На газовыхъ заводахъ въ отчетномъ году выдѣлано 1189190723 кубич. фута свѣтильнаго газа.

Изъ этого количества для освѣщенія улицъ употреблено: 182606675 куб. футовъ, частными же потребителями и разными правительственными и общественными учреждениями израсходовано 1006584048 куб. футовъ.

Въ 1903 году имѣлось уличныхъ фонарей:

а) ночныхъ съ однимъ пламенемъ	6502	штуки.
» съ двойнымъ	626	»
» съ тройнымъ	30	»
» съ пятернымъ	25	»

б) вечернихъ съ однимъ пламенемъ	20	штукъ.
» съ двойнымъ	432	»

Итого . . . 7635 штукъ.

Въ концѣ года фонарей съ усиленнымъ свѣтомъ было 1766 съ 2910 пламеней.

Въ отчетномъ году было въ дѣйствиіи 301 газовый двигатель въ 2577 лошадиныхъ силъ.

Въ концѣ 1903 года дѣйствовало у потребителей 13419 газомѣровъ и 9041 газоавтоматовъ.

Городской обозъ.

Для очистки улицъ и площадей города отъ мусора, снѣга, льда и пр. содержится городскимъ управленіемъ: обозъ, состоящій изъ 62 пароконныхъ

возовъ, 124 лошадей и столько же рабочихъ, а для уборки улицъ и площадей—содержится болѣе 160 городскихъ сторожей.

Б. Средства сообщенія.

Для перевозки пассажировъ имѣются въ городѣ: вагоны общества конно-железныхъ дорогъ, общественныя кареты, легковые экипажи и автомобили.

Дѣятельность общества конно-железныхъ дорогъ въ Варшавѣ, составляющихъ одно изъ главнѣйшихъ средствъ сообщенія, въ 1903 году выразилась слѣдующими данными: протяженіе трамвайныхъ линій, считая по осн. улицъ, составляетъ около 30 километровъ, считая же всю трамвайную сѣть въ одинъ путь—58 километровъ. Подвижной составъ состоялъ: изъ 156 зимнихъ, 158 лѣтнихъ и 4 полузимнихъ (смѣшаннаго типа), а всего изъ 318 вагоновъ и 18 рабочихъ платформъ, при наличности около 750 лошадей. Указаннымъ составомъ сдѣлано 5632156,40 вагоно-километровъ и перевезено 25114861 пассажиръ, не считая лицъ, пользующихся правомъ бесплатнаго проѣзда; въ числѣ платныхъ пассажировъ перевезено: въ I-омъ классѣ 8250132 во II-мъ классѣ 15503478 и дѣтей (свыше 5-ти лѣтъ) 1361261, болѣе чѣмъ въ 1902 году на 2467297 человекъ.

Служебный персоналъ и число поденщиковъ, занятыхъ при эксплуатации предпріятія, состояли въ среднемъ изъ 820 человекъ.

Для легкового экипажнаго движенія въ 1903 г. было: крытыхъ номерныхъ фаэтоновъ (дрожки): одноконныхъ 3465, парныхъ 359, общественныхъ каретъ (омнибусовъ),—126, различныхъ экипажей въ частныхъ заведеніяхъ для найма 300 и автомобилей 35, велосипедовъ же, принадлежащихъ частнымъ лицамъ было 2347. Кучеровъ легкового извоза значилось по контролямъ 6854 и ломового извоза 7200.

Для передвиженія грузовъ и тяжестей существовало въ городѣ въ отчетномъ году ломовыхъ возовъ и фургоновъ разныхъ типовъ, по количеству выкупленныхъ въ Магистратѣ номерныхъ жестянокъ—4657.

Общее число лошадей въ городѣ, принадлежащихъ частнымъ лицамъ составляло 13209.

В. Народная нравственность.

Въ прилагаемыхъ вѣдомостяхъ № 5 и 5а указано число судившихся въ общихъ и мировыхъ судебныхъ установленіяхъ гор. Варшавы съ указаніемъ рода совершенныхъ ими преступленій и проступковъ. Въ отчетномъ году общее число подсудимыхъ по дѣламъ, бывшимъ въ разсмотрѣніи Мировыхъ Судей гор. Варшавы, составляло 37137 мужч. и 11089 женщ., а всего 48226 лицъ изъ нихъ обвинено: 28468 лицъ, а именно: мужчинъ 22344 и женщинъ 6124. Оправдано и освобождено отъ суда 12050 мужчинъ и 4119 женщинъ, а всего 16169 лицъ. Изъ числа осужденныхъ приговорено: 1210 къ тюремному заключенію, 3690 къ аресту, 124 къ выговорамъ, замѣчаніямъ и внушеніямъ, остальные же приговорены къ денежнымъ взысканіямъ. Затѣмъ къ 1903 году числилось подсудимыхъ по дѣламъ, нерѣшеннымъ Мировыми Судьями 3589 чел.

Дѣятельность Варшавской полиціи по обнаруженію проступковъ и преступленій въ 1903 году выразилась въ слѣдующемъ:

произведено сыскной полиціею розысковъ и разслѣдованій: по 38 убійствамъ и по 65 самоубійствамъ;

поступило 5672 заявленія о кражахъ на сумму 707420 руб., большая часть которыхъ раскрыта и виновные привлечены къ отвѣтственности; и

открыты три случая поддѣлки монетъ, кредитныхъ билетовъ, гербовыхъ и почтовыхъ марокъ;

Въ теченіе года задержано:

обвиняемыхъ въ убійствѣ и нанесеніи смертельныхъ ранъ	29 чел.
поддѣлывателей и сбытчиковъ фальшивой серебряной монеты	5 >
лицъ, обвиняемыхъ въ кражахъ и другихъ преступленіяхъ.	2666 >
лицъ, розыскиваемыхъ въ качествѣ обвиняемыхъ по требованіямъ судебныхъ властей	209 >
иностранцевъ воровъ	718 >
военныхъ дезертировъ и лицъ, уклоняющихся отъ исполненія воинской повинности	16 >
бродягъ	634 >
карманныхъ воровъ, за празднопатательство по городу	720 >
лицъ, состоящихъ подъ надзоромъ полиціи по судебнымъ приговорамъ, коимъ воспрещено жительство въ Варшавѣ	1001 >
Подвергнуто антропометрическимъ измѣреніямъ преступниковъ	326 >

Снято фотографическихъ снимковъ съ 326 преступниковъ.

Къ числу важнѣйшихъ преступленій въ 1903 году относятся:

а) Убійства и нанесеніе смертельныхъ ранъ.

21 января въ квартирѣ токаря Антона Стржалковскаго, 21 года, найденъ трупъ его жены Маріанны 18 лѣтъ, лежавшій на полу съ крѣпко завязаннымъ вокругъ шеи полотенцемъ и связанными за спиною руками, причемъ постель и обстановка комнаты оказалась въ большемъ беспорядкѣ, а вещи изъ сундука разбросанными по квартирѣ. Заподозрѣнный въ этомъ убійствѣ мужъ покойной, первоначально утверждалъ, что, вернувшись вечеромъ домой, засталъ жену уже мертвой и что, повѣряя свое имущество, имъ замѣчена пропажа денегъ и нѣкоторыхъ вещей. Всѣ эти объясненія Стржалковскаго оказались сбивчивыми и послѣ нѣкотораго заpiresательства онъ чистосердечно сознался въ убійствѣ. По словамъ убійцы поводомъ къ совершенію преступленія послужила нужда и ревность.

18 марта подъ № 5 по Орлиной улицѣ обнаружена въ своей квартирѣ мертвая, съ перерѣзаннымъ горломъ и ранами на головѣ, капиталистка, заеврейка Марія Хиршбергъ, 69 лѣтъ, при чемъ оказалось, что изъ квартиры покойной похищено около 12000 руб. наличныхъ денегъ и разныхъ драгоценностей на сумму 8000 руб. Дознаніемъ выяснено, что одна изъ двухъ находящихся у Хиршбергъ служанокъ Юлія Радзкая, 37 лѣтъ, 17 марта вечеромъ угостила другую служанку пивомъ и, когда та заснула,

Радзкая, забравшись въ спальню Хиршбергъ, оглушила ее ударомъ по головѣ и перерѣзала кухоннымъ ножомъ горло, а затѣмъ, похитивъ денегъ и цѣнныхъ вещей на общую сумму около 20 тысячъ руб., скрылась. Принятыми сыскной полиціею мѣрами къ розыску Радзкой выяснено, что въ одномъ изъ домовъ по Панской ул. проживаетъ замужняя ея сестра, у которой при обыскѣ найдены письма Радзкой. Дальнѣйшее наблюдение дало возможность перехватить письмо съ 300 руб., привезенное одной женщиной изъ Сосновицъ для сестры отъ Радзкой, вслѣдствіе чего туда была послана телеграмма объ арестованіи ея и немедленно командированы чины сыскной полиціи. Мѣстныя жандармскія власти задержали ее и нашли при ней 400 р. денегъ и нѣсколько брилліантовъ. Въ вагонѣ по пути въ Варшаву агентами сыскной полиціи найдены у Радзкой остальные деньги и драгоценности. По доставленіи въ Варшаву Радзкая созналась въ убійствѣ и была передана судебнымъ властямъ.

8 іюля на углу улицъ Спокойной и Окоповой, мяснику Эдмунду Драго нанесена ножомъ смертельная рана въ животъ; въ этомъ преступленіи подозрѣнъ извѣстный бунякъ Викентій Бродзкій, который долго скрываясь, 13 августа былъ арестованъ чинами сыскной полиціи и переданъ въ руки правосудія.

31 сентября вечеромъ дворнику дома № 3 на Дѣльной улицѣ, Томашу Петриковскому находившемуся у воротъ на дежурствѣ, нанесены смертельные раны ножомъ, отъ которыхъ онъ вскорѣ умеръ; убійцы Петриковского: Янъ Глейзеръ и Казиміръ Малиновскій задержаны, уличены въ преступленіи и переданы суду.

б) Поддѣлка золотой 10 руб. и 5 руб., а также рублевой и пятидесяти-копѣчной серебряной монеты.

Въ январѣ 1903 г. было замѣчено въ Варшавѣ, что въ обращеніи появилось много рублевой и 50-коп. серебряной фальшивой монеты. Со стороны сыскной полиціи приняты были всѣ мѣры къ обнаруженію поддѣльвателей и сбытчиковъ фальшивой монеты. Негласными наблюденіями и справками вскорѣ установлено, что фабрикаціей фальшивой монеты занимается въ своей квартирѣ токаръ Марцелій Ксенскій, вслѣдствіе чего ночью съ 12 на 14 февраля у него въ квартирѣ произведенъ былъ внезапный обыскъ при чемъ Ксенскій вмѣстѣ со своими знакомыми, слесаремъ Брониславомъ Гохомъ и поднадзорнымъ Яномъ Рыгальскимъ, были застигнуты въ моментъ производившейся фабрикаціи денегъ. При тщательномъ осмотрѣ квартиры найдены: поддѣльныя серебряныя монеты 50-коп. въ количествѣ 92 штуки рублевыя—16 штукъ, 24 штуки десяти-рублевого достоинства и 35 поддѣльныхъ пяти-рублевыхъ золотыхъ монетъ, часть которыхъ была вполнѣ уже готова для сбыта. Выдѣлка монетъ производилась при помощи гальванопластики, при чемъ монеты оказались изготовленными очень тщательно такъ что только по звуку возможно было отличить ихъ отъ настоящихъ изъ орудій, служившихъ для выдѣлки фальшивой монеты, найдено нѣсколько гипсовыхъ формъ, въ которыхъ монеты отливались, напильники для шлифовки монетъ, растворъ серебра, два гальваническихъ элемента, промывныя ванны серебряный порошокъ и др. принадлежности фабрикаціи, а также тетрадь въ которой записанъ составъ для сплава, необходимаго для отливки монетъ. Произведенное по сему дѣлу дознаніе, вмѣстѣ съ обвиняемыми и вещественными доказательствами переданы судебной власти. Состоявшимся приговоромъ Варшавскаго Окружнаго Суда, Ксенскій и Гохъ осуждены въ каторжныя работы: первый на 4 года, а второй на 2 года 8 мѣсяцевъ съ лишеніемъ всѣхъ правъ состоянія.

Въ маѣ 1903 года чинами сыскной полиціи дознано, что неизвѣстные молодые люди, главнымъ образомъ, по вечерамъ, распространяють въ городѣ фальшивыя рублевыя и 50-коп. монеты. Установлено, что эти сбытчики проживаютъ въ домѣ № 51 по улицѣ Крахмальной и что квартира, куда они приходятъ, принадлежитъ ювелиру Константину Шпадерскому; дальнѣйшими наблюденіями выяснено, что эти лица ведутъ разгульную жизнь не по средствамъ и что въ квартирѣ Шпадерскаго производятся какія-то работы, тщательно скрываемаыя отъ постороннихъ; 29 мая сдѣлана внезапная повѣрка квартиры Шпадерскаго, при чемъ тамъ застигнутъ былъ въ самый моментъ отдѣлки монетъ молодой парень, оказавшійся Маркомъ Червинскимъ—мясникомъ. По осмотрѣ квартиры Шпадерскаго въ ней найдено: 7 гипсовыхъ формъ для рублевой монеты и 6 для полтинниковъ; банка съ растворомъ серебра, три гальваническія ванны, шрифтъ для оттиска буквъ и др. орудія преступления, а также 52 штуки рублевой монеты и 3 фальшивыхъ полтинника. На дознаніи выяснено, что соучастникомъ Шпадерскаго и Червинскаго въ поддѣлкѣ и сбытѣ фальшивыхъ денегъ, былъ также Янъ-Андрей Фридрихевичъ, по занятію токарь. Всѣ трое арестованы и въ преступленіи сознались; дознаніе по этому дѣлу съ обвиняемыми и вещественными доказательствами передано судебной власти. Варшавскимъ Окружнымъ Судомъ приговорены: Шпадерскій и Фридрихевичъ на 4 года и Червинскій на 2 года въ каторжныя работы съ лишеніемъ всѣхъ правъ.

5 декабря 1903 г. въ домѣ № 80 по улицѣ Желѣзной, чинами сыскной полиціи, въ квартирѣ двоихъ братьевъ Пекутовскихъ, обнаружена фабрикація фальшивыхъ серебряныхъ рублей. Оба брата Пекутовскіе арестованы; въ квартирѣ найдены фальшивыя рублевыя монеты и приспособленія для выдѣлки таковой. Дѣло передано судебной власти.

в) Кражи.

2 января изъ лавки Лаи Фогель въ домѣ № 31 по улицѣ Францисканской, посредствомъ взлома стѣны, похищено разнаго сукна и трико на сумму 3000 руб. Розысками сыскной полиціи дознано, что кражу эту совершили Израиль Гордонъ и Гершъ Шиманскій, которые вскорѣ были задержаны и уличены въ преступленіи свидѣтельскими показаніями.

10 февраля подрядчикъ изъ Новогеоргіевской крѣпости Вальтеръ заявилъ о кражѣ 8000 руб. наличныхъ денегъ; обвиняемые въ этой кражѣ Антонъ Чайковскій и Константинъ Кулаковскій задержаны и часть похищенныхъ денегъ отобрана.

16 апрѣля Бейныхъ Ароновичъ заявилъ о систематической кражѣ изъ его фабрики въ домѣ № 31 по улицѣ Бонифратерской разныхъ желѣзныхъ издѣлій на сумму 2000 руб.; виновнымъ въ совершеніи кражи оказался рабочій Аде Окманъ, сознавшійся въ преступленіи и объяснившій, что краденное сбывалъ еврею Ицеку Вайсбауму, отъ котораго часть краденнаго отобрана.

17 мая у содержателя садоваго заведенія Густава Ульриха во время слѣдованія на извозчикѣ, на углу улицъ Желѣзной и Цегляной, похищено 1750 руб. наличныхъ денегъ; обвиняемый въ совершеніи кражи Юзефъ Дешъ—скрылся, соучастники-же его Людовикъ Микулскій и Маріанна Гржегоржевская были задержаны и сознались въ полученіи отъ Деша части похищенныхъ денегъ, которыя растратили.

5 июня владѣлец мастерской шляпъ подѣ № 61 по Долгой улицѣ Моисей Туроверъ заявилъ о систематической кражѣ соломенной плетенки для изготовления шляпъ на сумму 4000 руб.; обвиняемые въ этой кражѣ Янъ Сулковскій и Сигизмундъ Антосякъ задержаны и похищенное обнаружено.

16 августа графъ Маврикій Замойскій заявилъ о кражѣ у него изъ квартиры въ домѣ № 37 на Сенаторской улицѣ разныхъ драгоценныхъ вещей на 3800 руб.; обвиняемый лакей Юзефъ Чубинскій задержанъ и все похищенное обнаружено.

16 сентября домовладѣлецъ дома № 7 по Журавлиной улицѣ Бертольдъ Беккеръ заявилъ о похищеніи изъ его квартиры золотыхъ вещей на 2800 руб.; обвиняемые Юзефа Левская и Станиславъ Зенилячъ задержаны и въ преступленіи уличены.

12 ноября ювелиръ Липинскій заявилъ о кражѣ у него изъ магазина въ домѣ № 6 по Сенаторской улицѣ бриллиантовыхъ вещей на 1200 руб.; чинами сыскной полиціи арестованы по этому дѣлу Антонина Фридрихъ и ея дочь Виктория, которыя къ кражѣ уличены.

26 декабря владѣльцы книжнаго магазина подѣ фирмою „Гебетнеръ и Вольфъ“ въ домѣ № 15 по улицѣ Краковское Предмѣстье заявили о систематической кражѣ книгъ изъ магазина на 1000 руб.; обвиняемые въ кражѣ Эдмундъ Заржицкій и Вацлавъ Заремба задержаны и часть похищенныхъ книгъ обнаружена.

2) Аресты и тюрьмы.

Всѣ тюрьмы, находящіяся въ гор. Варшавѣ, состоятъ въ вѣдѣніи Губернскаго Правленія, а потому и свѣдѣнія о нихъ входятъ въ обзоръ Варшавскаго Губернатора; въ вѣдѣніи же Полиціи состоятъ лишь Полицейскій арестъ и Арестный домъ для лицъ, подвергаемыхъ аресту по приговорамъ мировыхъ учреждений и содержащихся подѣ арестомъ во время производствѣ о нихъ дѣлъ въ тѣхъ-же судебныхъ установленіяхъ.

Полицейскій Арестъ.

Въ полицейскомъ Арестѣ въ теченіе 1903 года содержалось ниже слѣдующее число арестованныхъ:

	До постановленія судебныхъ приговоровъ		По приговорамъ судебныхъ учреждений		По распоряженіямъ административныхъ властей	
	мужч.	женщ.	мужч.	женщ.	мужч.	женщ.
Къ 1-му Января 1903 года						
состояло	—	—	4	2	249	14
Прибыло	—	—	913	47	31098	1508
Убыло	—	—	912	49	30989	1509
Затѣмъ, къ 1-му Января 1904 года						
осталось	—	—	5	—	358	13

На содержаніе полицейскаго Ареста въ 1903 г. израсходовано 17983 руб. 99 коп.

Главнѣйшія статьи расхода составляютъ:

продовольствіе арестантовъ 7277 руб. 62 коп., жалованье чинамъ ареста 5040 руб., отопленіе и освѣщеніе ареста 2858 руб. 14 коп., содержаніе бани 506 руб. 23 коп. и леченіе арестантовъ 900 руб.

Арестный домъ.

На содержаніе арестнаго дома изъ суммъ предполагавшихся къ поступленію въ городскую кассу, на основаніи 27 ст. устава о наказ., штатомъ назначено было на отчетный 1903 годъ 29043 руб. 38 коп., т. е. менѣе предыдущихъ годовъ на 2198 руб. 6 коп.

Главнѣйшія статьи расхода:	ассигнов.	израсходов.	осталось.
На содержаніе личнаго состава	8141 р.	8109 р. 30 к.	31 р 70 к.
На наемъ помѣщенія	7900 "	7900 " — "	— " — "
На продовольствіе содержащихся	7055 "	5720 " 05 "	1334 " 95 "
На леченіе арестованныхъ въ городскихъ больницахъ	500 "	42 " 12 "	457 " 88 "
На отопленіе зданій	2843 р. 34 к.	2559 " 49 "	283 " 85 "

Дѣйствительная стоимость содержанія дома оказалась меньше предполагаемой на 2302 руб. 54 коп.; сравнительно съ прошедшимъ 1902 годомъ стоимость содержанія уменьшилась на 490 руб. 45 коп.

Въ отчетномъ году всѣхъ содержавшихся было 10789 человекъ, которые пробыли въ арестномъ домѣ 60886 дней; сравнительно съ 1902 годомъ арестованныхъ было меньше на 604 человека, а количество дней содержанія уменьшилось на 2628 дней. Содержаніе каждаго арестованнаго въ день, включая сюда всѣ расходы по найму и содержанію помѣщенія, а также по содержанію администраціи, обошлось въ отчетномъ году по 43,84 коп., т. е. увеличилось противъ 1902 г. на 0,97 коп. въ день, что объясняется уменьшеніемъ числа дней пребыванія и количества содержавшихся.

Въ 1903 г. въ городскую кассу поступило штрафныхъ денегъ 28479 р. 7 к. За вычетомъ изъ этой суммы 10% въ пользу общества земледѣльческихъ колоній и ремесленныхъ пріютовъ 2847 руб. 88 коп., на содержаніе арестнаго дома осталось 25631 руб. 19 коп., а вмѣстѣ съ 221 руб. 50 коп. 10 копѣчнаго сбора, на содержаніе дома поступило 25852 руб. 69 коп., кромѣ 630 руб. дохода отъ аренды площади, купленной для постройки арестнаго дома и % отъ капитала арестнаго дома.

Къ 1-му января 1903 года содержалось 172 мужчинъ и 38 женщинъ; всего 210 человекъ, въ теченіе года поступило 8439 мужчинъ и 2140 женщинъ, всего 10579 человекъ, а съ оставшимися было 10789 человекъ. Изъ общаго числа содержавшихся было 77,76% мужчинъ и 22,24% женщины.

Въ теченіе отчетнаго года выбыло 8432 мужчинъ и 2135 женщинъ, всего 10567 человекъ; къ 1 января 1904 года осталось мужчинъ 179 и женщинъ 43, всего 222 человека.

Изъ числа отбывавшихъ наказанія только 659 человекъ исполняли хозяйственныя работы, отчего сокращены имъ сроки содержанія на 1994 дня; процентъ работавшихъ равнялся 13,31 %.

Вышепоказанное общее число арестованныхъ распадается на двѣ категоріи: 1) лицъ, отбывавшихъ наказаніе, и, 2) лицъ содержавшихся во время производства о нихъ дѣлъ въ судебномыя установленія.

По первой категоріи.

Къ 1-му января отчетнаго 1903 года содержалось 89 мужчинъ и 16 женщинъ, то есть 105 человекъ; въ теченіе года поступило 6966 мужчинъ и 1775 женщинъ всего 8741 чел., которые содержались:

а) по приговорамъ мировыхъ судебныхъ установленій гор. Варшавы: мужчинъ 6747, женщинъ 1742; всего 8489 или 97,1 на сто (изъ этого числа по приговорамъ Съѣзда было: мужчинъ 479, женщинъ 142, всего 621 или 7,2%)

б) по приговорамъ другихъ мировыхъ судебныхъ установленій: мужчинъ 49, женщинъ 9, всего 58 или 0,06 % и

в) по приговорамъ гминныхъ судовъ: мужчинъ 170, женщинъ 24, всего 194 или 2,2 %.

Въ продолженіе года изъ отбывшихъ наказаніе выбыло: мужчинъ 6946, женщинъ 1764, всего 8710; затѣмъ осталось къ 1 января 1904 года 109 мужчинъ, 27 женщинъ, всего 136 человекъ.

Выбывшіе уволены:

а) по окончаніи срока наказанія: мужчинъ 6388, женщинъ 1603, всего 7991 или 91,8 %;

б) за внесеніемъ части опредѣленнаго штрафа: мужчинъ 42, женщинъ 6, всего 48 или 0,5 %.

в) за сокращеніемъ срока по 141 ст. уст. о содерж. подъ страж.: мужчинъ 507, женщинъ 152, всего 659 или 7,5 %.

г) за примиреніемъ: мужчинъ 9, женщинъ 3, всего 12 или 0,1 %.

Всѣ содержавшіеся пробыли въ арестномъ домѣ 25310 дней (или 4 мѣсяца и 15 дней), или каждый изъ отбывавшихъ наказаніе пробылъ въ среднемъ 2,8 дня.

Въ отчетномъ году изъ отбывавшихъ наказаніе только 1938 человекъ или 23,3 % всего населенія были приговорены къ аресту, а остальные 6800 человекъ или 76,7 % отбыли наказаніе взаменъ опредѣленнаго имъ денежнаго взысканія.

По срокамъ содержанія заключенныхъ они распадаются на слѣдующія группы:

Отъ 1 до 3 дней включительно	5280	мужчинъ,	1350	женщинъ,	всего	6630	или	75,6%
» 4 » 7 »	1323	»	328	»	»	1651	»	18,7%
» 8 » 14 »	247	»	71	»	»	318	»	3,5%
» 15 » 21 »	46	»	9	»	»	55	»	0,6%
» 22 » 30 »	52	»	15	»	»	67	»	0,6%
» 31 » 45 »	5	»	1	»	»	6	»	} 0,2%
» 46 » 60 »	12	»	1	»	»	13	»	
» 61 » 90 »	1	»	—	»	»	1	»	

Въ нижеслѣдующей таблицѣ указаны проступки, за которые преимущественно содержались отбывавшіе наказаніе:

1. Нарушеніе тишины	2308	288	2596	29,6%
2. Невнесеніе больничнаго сбора	1020	416	1436	16,6%
3. Ослушаніе и оскорбленіе полицейскихъ и другихъ служителей	611	128	739	8,5%
4. Неисполненіе распоряженій полицейск. и друг. властей	357	53	410	4,6%
5. По 115 и 116 ст. уст. о нак.	361	54	415	4,6%
6. Противъ личной безопасности	402	6	408	4,6%
7. Загроможденіе тротуаровъ	232	166	398	4,4%
8. Оскорбленіе частныхъ лицъ	207	113	320	3,6%
9. Нарушенія по воинской повинности по улож. о наказ.	304	—	304	3,4%
10. Другіе проступки противъ порядка управленія	239	52	291	3,3%
11. Торговля въ неустановленное время	223	26	249	2,7%

По вѣроисповѣданіямъ все количество содержащихся въ арестномъ домѣ распалось на двѣ части:

I) Христіанъ, въ числѣ которыхъ преобладали католики, потомъ слѣдовали протестанты и незначительное число православныхъ,—было:

мужчинъ 3851, женщинъ 919, всего 4770 или 54,7 % отбывшихъ наказаніе.

II) Евреевъ:

мужчинъ 3115, женщинъ 856, всего 3971 или 45,3 % отбывшихъ наказаніе.

Такимъ образомъ, въ общемъ числѣ содержащихся было 79,7 % мужчинъ и 20,3 % женщинъ, т. е. на 100 мужчинъ приходилось 25 женщинъ. По вѣроисповѣданіямъ отношеніе это нѣсколько измѣняется, а именно: христіанъ мужчинъ было 78,5 женщинъ 21,5, евреевъ мужчинъ 76,0 женщинъ 24,0. Процентное отношеніе отбывшихъ наказаніе къ населенію Варшавы по вѣроисповѣданіямъ и по поламъ представляется въ слѣдующемъ видѣ: христіанъ 0,9% въ томъ числѣ мужчинъ 1,5% и женщинъ 0,3%; евреевъ 1,0% изъ нихъ мужчинъ 1,6% и женщинъ 0,6%.

По второй категоріи.

Изъ лицъ, содержащихся во время производства о нихъ дѣлъ въ судбно-мировыхъ установленіяхъ, къ 1 января отчетнаго 1903 года содержа-

лось, 105 человекъ, а въ томъ числѣ 22 женщины; въ теченіи года по-
ступило 1838 человекъ, въ томъ числѣ 365 женщинъ; выбыло 1857 лицъ, въ
томъ числѣ женщинъ 371. Къ 1 января 1903 г. осталось 86 чел., въ томъ
числѣ 16 женщ. Всѣ эти лица пробыли въ арестѣ 35576 дней. Каждый со-
державшійся пробылъ въ среднемъ 18,31 дня.

Изъ числа этихъ лицъ доставлено:

1) полиціею городской и земскою	1360	челов.	или	77,0%
2) мировыми судебными установленіями	438	„	„	23,0%
3) по распоряженію общихъ судебных уста- новленій по подсудности проступковъ мировымъ судьямъ	40	„	„	2,0%

Д. П о ж а р ы .

Какъ видно изъ вѣдомости, приложенной къ настоящему обзору подъ
№ 6, всѣхъ пожаровъ въ 1903 году было 206, отъ которыхъ сгорѣло 62
строенія; въ этомъ числѣ болѣе значительныхъ пожаровъ было—61.

Случаи пожаровъ, по временамъ года, распределяются слѣдующимъ
образомъ:

Въ зимніе мѣсяцы	63	изъ нихъ болѣе значительныхъ	16
> весенніе	37	>	15
> лѣтніе	47	>	17
> осенніе	59	>	13

Итого 206, изъ нихъ болѣе значительныхъ 61

По произведеннымъ дознаніямъ причины пожаровъ оказались слѣдующія

отъ неосторожности	25
> дурного устройства печей и трубъ	8
> другихъ причинъ	173

Убытки, причиненные большими пожарами, составляютъ 341210 руб.
Сгорѣвшее имущество было застраховано большею частью въ частныхъ
страховыхъ обществахъ; по свѣдѣніямъ же состоящаго при Варшавскомъ
Городскомъ Магистратѣ Страховаго Отдѣленія по обязательному взаимному
страхованію строеній отъ огня, убытки отъ сгорѣвшихъ въ 1903 году за-
страхованныхъ въ ономъ строеній составляютъ 49138 рублей.

Личный составъ пожарной команды:

Начальникъ команды	1
Брандмейстеровъ	5
Секретарь	1
Машинистовъ	3
Вахмистровъ	5
Унтеръ-офицеровъ	8
Нижнихъ чиновъ	299
Мастеровъ трубочистныхъ	5
Трубочистовъ	77
Трубочистныхъ учениковъ	60

На обязанности трубочистовъ и трубочистныхъ учениковъ лежитъ, кромѣ чистки домовыхъ трубъ, и тушеніе пожаровъ.

Лошадей въ пожарной командѣ было 192.

Подвижной составъ пожарной команды и орудія для тушенія пожаровъ:

Паровыхъ заливныхъ трубъ	3
Обыкновенныхъ заливныхъ трубъ	15 *)
Бочекъ, желѣзныхъ для подвоза воды	35
Омнибусовъ для возки людей	11
Багровыхъ ходовъ	6
Механическихъ лѣстницъ	9
Обыкновенныхъ лѣстницъ разной вы- соты	10

На содержаніе пожарной команды было назначено росписью на 1903 годъ 173833 руб.; показанная сумма опредѣляется неодинаково на каждый годъ и зависитъ отъ сроковъ: мундирной одежды, конской сбруи и другихъ предметовъ.

Кромѣ тушенія пожаровъ въ предѣлахъ города и въ ближайшихъ окрестностяхъ его, одна часть Варшавской пожарной команды была командирована 15 марта 1903 года къ возникшему пожару въ дер. Марки, Варшавскаго уѣзда, гдѣ содѣйствовала ограниченію размѣровъ пожара, отъ котораго сгорѣло 36 деревянныхъ жилыхъ домовъ.

Е. *Различныя происшествія и народныя бѣдствія.*

Чрезвычайныхъ происшествій и народныхъ бѣдствій въ 1903 г. не было.

*) Въ числѣ 15 обыкновенныхъ заливныхъ трубъ 5 запасныхъ.

IV. Народное здравіе и общественное призрабніе.

I. МЕДИЦИНСКАЯ ЧАСТЬ.

Составъ Варшавской Врачебной Управы.

Обязанности по охраненію народнаго здравія въ гор. Варшавѣ лежать на Врачебной Управѣ, личный составъ которой въ 1903 г. былъ слѣдующій:

а) Персональ, состоящій на государственной службѣ:

Медицинскій Инспекторъ	1
И. об. Помощника Инспектора	1
Фармацевтическій Ассесоръ	1
Участковыхъ городскихъ врачей	7
Сверхштатныхъ городскихъ врачей при участкахъ	6
Сверхштатныхъ городскихъ врачей при Врачебной Управѣ	2
Врачей Врачебно-Полицейскаго Коми- тета	5
Городовыхъ фельдшеровъ	2
Городовая акушерка	1
Акушерка при Врачебно-Полицейскомъ Комитетѣ	1
Итого	27

б) Персональ, приглашенный по найму на средства, ассигнуемыя ежегодно городской кассою:

Врачъ-гигиенистъ (онъ же завѣдывающій город- скою гигиенической лабораторіей)	1
Бактеріологъ	1
Химиковъ при гигиенической лабораторіи	2
Дезинфекторовъ Варшавскаго дезинфекціоннаго Отряда	8
Итого	12
Всего	39

*Медицинскій и фармацевтическій персоналъ
(гражданскаго вѣдомства).*

Ву отчетномъ году въ гор. Варшавѣ состояло: врачей-мужчинъ 1003, врачей-женщинъ 25, фельдшеровъ 339 (изъ нихъ 267 старшихъ и 72 младшихъ), фельдшерицъ 10, фельдшерицъ-акушеровъ 2, повивальныхъ бабокъ 257, зубныхъ врачей 89, дантистовъ 168, массажистовъ 199 и фармацевтовъ 319.

По роду службы врачи, фельдшера и повивальныя бабки распредѣлились слѣдующимъ образомъ:

	Инспекторъ Врачебной Управы и его помощникъ	Городовые	Врачебно-Полицейскаго Комитета	Врачъ-гигиенистъ	Медицинскій Инспекторъ Варшавской Губ.	Уѣзныя	Медицинскій Инспекторъ больницы гражданскаго вѣд.	Больничныя	Санитарный при Мэристратѣ г. Варшавы	Фабричныя	Тюремныя	Профессора и т. п.	При учебныхъ заведенияхъ	Железнодорожныя	При лечебницахъ общества краснаго креста	При частныхъ лечебницахъ	Вольнопрактикующіе
Врачей . . .	2	15	5	1	1	2	1	233	1	73	6	90	15	14	16	95	458
Фельдшеровъ	—	2	—	—	—	1	—	70	—	41	4	—	5	15	—	13	188
Повивальн. бабокъ . .	—	1	1	—	—	—	—	16	—	—	—	—	2	1	—	14	224

Согласно доставленнымъ во Врачебную Управу свѣдѣніямъ отъ вольнопрактикующихъ врачей въ отчетномъ году была подана медицинская помощь въ 370871 случаѣ.

Фельдшерскихъ залъ, содержимыхъ старшими фельдшерами было 208 и вдовами старшихъ фельдшеровъ подъ управленіемъ младшихъ фельдшеровъ—21.

Варшавскіе городовые врачи независимо отъ санитарнаго надзора за ввѣренными имъ полицейскими участками по требованіямъ судебныхъ и административныхъ властей въ 1903 году произвели:

- 1) вскрытій и осмотровъ мертвыхъ тѣлъ 1051
- 2) освидѣтельствований живыхъ людей 2559
въ томъ числѣ въ отношеніи умственныхъ способностей . 181
- 3) освидѣствовано разныхъ предметовъ 233

Фармацевтическимъ ассесоромъ Врачебной Управы произведено судебно-медицинскихъ изслѣдованій.

- а) человѣческихъ внутренностей на предметъ открытія въ нихъ ядовъ 9
- и б) разныхъ жидкостей и порошковъ 4

Итого 13

Инспекторомъ Врачебной Управы совмѣстно съ бактериологомъ Варшавской Городской Гигиенической лабораторіи произведено судебно-микроскопическихъ изслѣдованій пятенъ на разныхъ предметахъ (рубашки, платье и т. п.) 5

Городскою Гигиеническою лабораторіей судебно-химическихъ
исслѣдованій произведено 20

*Врачебный надзоръ за состояніемъ здоровья лицъ, содержащихся
подъ арестомъ.*

Освидѣтельствований состоянія здоровья у заключенныхъ подъ арес-
томъ лицъ было произведено 15985, а именно:

	Въ полицейскомъ арестѣ			Въ арестномъ домѣ и его отдѣленіи			Всего
	мужч.	женщ.	итого	мужч.	женщ.	итого	
Содержалось	32264	1571	33835	8611	2178	10789	44624
Число освидѣтельствований	12158	1005	13163	2217	605	2822	15985
изъ нихъ оказалось больныхъ:							
а) сифилисомъ	15	2	17	7	1	8	25
б) венерическими болѣзнями	29	11	40	43	2	45	85
в) переломъ	32	4	36	72	13	85	121
Освидѣствовано въ отношеніи умст- венныхъ способностей	50	16	66	—	—	—	66
Изъ нихъ душевно-больныхъ было	29	16	45	—	—	—	45

Пріютъ кормилицъ.

Въ существующемъ въ г. Варшавѣ одномъ пріютѣ кормилицъ въ те-
ченіе года находилось 395 кормилицъ, изъ коихъ рекомендовано на мѣста
для кормленія грудью 166, остальные удалены изъ пріюта за негодностью и
по болѣзни.

Оспопрививаніе.

По примѣру прошлыхъ лѣтъ въ отчетномъ году въ лѣтнее время, съ
1 мая по 15 іюня и съ 15 августа по 15 сентября, въ Варшавѣ на средства,
ассигнованныя городскою кассою въ размѣрѣ 2500 рублей, было открыто 14
оспопрививательныхъ станцій для бесплатной прививки оспы всѣмъ являю-
щимся въ оныя. Сверхъ сего, въ виду увеличенія числа заболѣваній оспою
въ городѣ въ продолженіе всего года, дѣйствовали два постоянныхъ оспо-
прививательныхъ пункта. Оспопрививаніе производилось городскими вра-
чами при помощи командныхъ фельдшеровъ и двумя приглашенными вольно-
практикующими врачами.

По имѣющимся во Врачебной Управѣ свѣдѣніямъ въ 1903 году въ
Варшавѣ было произведено слѣдующее число оспенныхъ прививокъ:

НАИМЕНОВАНИЕ УЧРЕЖДЕНІЙ	Число при- вволовъ			
	Изъ внѣшнихъ улицъ	Изъ внѣшнихъ улицъ	Изъ внѣшнихъ улицъ	Изъ внѣшнихъ улицъ
Въ оспопрививательныхъ станціяхъ	18255	9504	8751	231
Въ оспопрививательномъ Институтѣ больницы Младенца Іисуса	843	834	9	221
Въ 2-хъ частныхъ оспопрививательныхъ институтахъ	1879	1859	20	426
Въ 2-хъ дѣтскихъ больницахъ	695	670	25	107
Въ желѣзно-дорожныхъ амбулаторіяхъ	1023	908	114	342
Въ частныхъ лечебницахъ	260	88	172	42
Въ ночлежныхъ пріютахъ	456	—	456	456
Вольнопрактикующими врачами	1448	1292	156	515
„ фельдшерами	5636	5415	221	1365
Итого	30495	20570	9924	3705

Общество скорой медицинской помощи.

Въ іюлѣ мѣсяцѣ 1897 г. въ Варшавѣ учреждено, на основаніи утвержденного Министерствомъ Внутреннихъ Дѣлъ 29 ноября 1896 г. устава, общество скорой медицинской помощи, цѣль котораго заключается въ доставленіи бесплатно скорой медицинской помощи въ несчастныхъ случаяхъ, происходящихъ на улицахъ города, во всѣхъ публичныхъ мѣстахъ, на фабрикахъ, заводахъ, желѣзныхъ дорогахъ и проч. въ предѣлахъ города.

Дѣятельность общества за 1903 годъ выражена въ слѣдующихъ цифровыхъ данныхъ:

А. Спасательный постъ.

Ч И С Л О				Случаевъ въ ко- рыхъ подала помощь было	ПЕРЕВЕЗЕНО БОЛЬНЫХЪ					Направленъ тре- бованій было	Среднее число случаевъ въ день	
Требований	Выѣздовъ	Лицъ, кото- рымъ подала помощь на посту	Отказовъ въ помощи		На домъ	На постъ	Въ больницы	Въ пріюты	Безъ врача			Итого
9838	5661	2956	982	8424*)	252	22	1072	24	146	1536	250	26,7

Кромѣ транспорта подвергшихся несчастнымъ случаямъ, обществомъ, какъ и въ прежніе годы, перевезено за плату и бесплатно больныхъ: въ больницы, лечебницы, на квартиры и т. п. въ специальной каретѣ—409 чело-
вѣкъ.

*) Въ числѣ лицъ которымъ оказана помощь было: 5320 мужчинъ 1805 женщинъ и 1299 дѣтей.

Б. Составъ Общества.

а) Число членовъ	837
б) Завѣдывающій станціей	1
в) Дежурныхъ врачей	16
г) Лицъ, занимающихся письменною частью въ канцелярїи общества	3
д) Надзиратель	1
е) Санитаровъ	8
ж) Извозчиковъ	5
з) Курьеровъ	2

Въ отчетномъ году доходъ общества составилъ 46103 руб. 39 коп.
расходъ же—50426 руб. 01 коп.

А п т е к и .

Подъ надзоромъ Врачебной Управы въ 1903 году въ Варшавѣ нахо-
дилось 60 вольныхъ аптекъ, изъ нихъ 58 аллопатическихъ и 2 гомеопати-
ческихъ.

Въ аллопатическія аптеки въ отчетномъ году поступило 1,042,61
рецептовъ, по которымъ за лекарства выручено 675,851 руб. 25 коп.; изъ
ручной же продажи за медикаменты выручено 387,602 руб. 81 коп. Въ гоме-
опатическихъ аптекахъ по 15335 рецептамъ выручено 7333 руб. 06 коп.
изъ ручной продажи 12073 руб. 89 коп.

Во всѣхъ Варшавскихъ аптекахъ въ 1903 году состояло 247 лицъ
имѣющихъ фармацевтическое образованіе и 63 ученика.

Складовъ аптекарскихъ матеріаловъ въ гор. Варшавѣ въ 1903 году
было 98 и складовъ красокъ и техническихъ продуктовъ 126.

*Надзоръ за торговлею ядовитыми и сильнодѣйствующими
средствами.*

За обнаруженныя при ревизіяхъ сихъ складовъ уклоненія отъ утвер-
денныхъ б. Совѣтомъ Управленія Царства Польскаго 9/21 октября 1844 годъ
уставовъ для матеріалистовъ наложены взысканія мировыми судьями, а также
административнымъ порядкомъ на 6 владѣльцевъ складовъ аптекарскихъ
матеріаловъ всего въ общемъ размѣрѣ на 95 рублей и на 16 владѣльцевъ
складовъ красокъ и техническихъ продуктовъ всего въ общемъ размѣрѣ на
190 рублей.

*Надзоръ за заведеніями искусственныхъ минеральныхъ водъ, шипу-
чихъ напитковъ и кефира.*

Заведеній искусственныхъ минеральныхъ водъ находилось 10, заведеній
шипучихъ напитковъ 118 и кефира 10.

За примѣненіе сахара къ шипучимъ напиткамъ 20 владѣльцевъ заведеній этихъ напитковъ было привлечено къ судебной отвѣтственности по ст. 116³ уст. о нак., нал. мир. суд. и 24 владѣльца за грязное содержаніе размѣщеній заведеній и посуды по ст. 116 уст. о нак., при чемъ мировыми судьями наложены на нихъ взысканія въ общемъ размѣрѣ 368 рублей 50 копѣекъ.

Противъ 27 владѣльцевъ заведеній газовыхъ водъ въ Варшавѣ, которые, согласно даннымъ подпискамъ, не завели въ таковыхъ требуемыхъ циркуляромъ Медицинскаго Департамента Министерства Внутреннихъ Дѣлъ отъ 10-го июля 1902 г. за № 7755 приборовъ для перегонки воды и продолжали приготавливать напитки на обыкновенной неперегнанной водѣ, полиціей было возбуждено ходатайство передъ судомъ о закрытіи вышеозначенныхъ заведеній, причемъ судебныхъ приговоровъ о закрытіи заведеній было 3, оправдательныхъ приговоровъ 2, два приговора по дѣлу закрытія заведеній перенесены Съѣздомъ Мировыхъ Судей гор. Варшавы по апелляции, одно дѣло прекращено за смертью владѣльца заведенія; о 5 владѣльцахъ заведеній газовыхъ водъ дѣла еще не разбирались, 9 содержателей заведеній газовыхъ водъ успели привести въ порядокъ свои заведенія и 5 владѣльцевъ закрыло свои заведенія до возбужденія о нихъ дѣлъ у мировыхъ судей. Кроме того въ отчетномъ году добровольно закрыли свои заведенія 39 содержателей газовыхъ водъ.

II. Больницы.

Въ городѣ Варшавѣ, въ отчетномъ году, существовало 14 городскихъ больницъ, и 6 бесплатныхъ родильныхъ пріютовъ, состоящихъ въ непосредственномъ завѣдываніи или же подъ наблюденіемъ Варшавскаго городского совета общаго призрѣнія, 40 частныхъ лечебныхъ заведеній, 16 родильныхъ пріютовъ и убѣжищъ и 8 лечебно-гимнастическихъ заведеній. Кроме того были въ городѣ: 3 больницы и 4 амбулаторіи Общества Краснаго Креста, 3 амбулаторіи Общества ночлежныхъ пріютовъ, больница казенныхъ привислинскихъ жел. дор. и 3 желѣзнодорожныя амбулаторіи, а также амбулаторія зубо-врачебной школы.

Городскія больницы.

1) Больница Младенца Исуса во вновь возведенныхъ зданіяхъ на фольваркѣ Св. Креста; въ составъ коей входили:

- а) собственно больница—на 600 кроватей, для всѣхъ родовъ болѣзней кромѣ психическихъ и венерическихъ;
- б) повивальный Институтъ—на 50 кроватей;
- в) воспитательный домъ (домъ подкидышей), въ которомъ призрѣвалось среднимъ числомъ до 4478 дѣтей, изъ нихъ въ самомъ заведеніи старшихъ дѣтей 247 и грудныхъ 169 и на сельскомъ воспитаніи около 4062 дѣтей; за вскармленіе и содержаніе дѣтей по деревнямъ уплачивается заведеніемъ сельскимъ кормилицамъ: за дѣтей до годичнаго возраста по 24 руб. и за дѣтей до 7 лѣтняго возраста по 18 руб. въ годъ;
- г) институтъ для заготовленія оспенной лимфы и бесплатной прививки предохранительной оспы;
- д) отдѣленіе для выздоравливающихъ—на 12 кроватей.

При той-же больницѣ находятся госпитальныя клиники ИМПЕРАТОРСКАГО Варшавскаго Университета: хирургическая, терапевтическая, діагностическая и офтальмическая, а при институтѣ повивальная и гинекологическая клиники, а также школа повивальныхъ бабокъ 1 разряда и сельскихъ повивальныхъ бабокъ на 25 мѣстъ.

2) Больница Св. Духа, на 188 кроватей, для всѣхъ родовъ болѣзней, кромѣ психическихъ и венерическихъ.

При ней находятся факультетскія клиники ИМПЕРАТОРСКАГО Варшавскаго Университета: терапевтическая, хирургическая и гинекологическая, а кромѣ того лабораторія для химическихъ изслѣдованій и для изслѣдованій посредствомъ лучей Рентгена.

3) Больница Св. Роха, на 100 кроватей, для всѣхъ родовъ болѣзней, кромѣ психическихъ и венерическихъ.

4) Больница Св. Лазаря, на 300 кроватей, спеціально для сифилитиковъ и больныхъ ракомъ.

При этой больницѣ находятся: отдѣленіе для лѣченія наложныхъ болѣзней и сифилитическая клиника ИМПЕРАТОРСКАГО Варшавскаго Университета.

5) Варшавская лечебница для душевно-больныхъ обоого пола, въ дер. Творки, на 725 кроватей.

6) Больница Св. Іоанна Божія, на 200 кроватей, для мужчинъ и женщинъ, страдающихъ умопомѣшательствомъ.

При этой больницѣ находится Университетская клиника для нервныхъ и душевныхъ болѣзней.

7) Офтальмическій институтъ на 65 кроватей, для лѣченія исключительно глазныхъ болѣзней.

8) Больница на предмѣстьи Прага, на 200 кроватей, для всѣхъ родовъ болѣзней, кромѣ психическихъ и венерическихъ.

При этой же больницѣ находится временное отдѣленіе для хроническихъ больныхъ на 120 кроватей.

9) Вольская больница на 75 больныхъ, для внутреннихъ болѣзней.

10) Городская больница Св. Станислава для заразныхъ больныхъ, на 120 кроватей.

11) Евангелическая больница на 80 кроватей, для всѣхъ родовъ болѣзней, кромѣ психическихъ и венерическихъ, съ гинекологическимъ отдѣленіемъ.

12) Еврейская больница, на 550 кроватей въ новомъ зданіи, въ загородной мѣстности „Чисте“.

13) Дѣтская больница на 120 кроватей штатныхъ и 33 запасныхъ съ бесплатнымъ пользованіемъ и содержаніемъ дѣтей несостоятельныхъ родителей.

14) Еврейская дѣтская больница супруговъ Берсонъ и Бауманъ, на 35 кроватей, безъ взиманія платы за леченіе больныхъ.

Во всѣхъ означенныхъ больницахъ, кромѣ еврейской больницы супруговъ Берсонъ и Бауманъ, плата за леченіе въ общихъ палатахъ взимается отъ 50 коп. въ сутки и съ платою, по особой таксѣ, за содержаніе больныхъ въ отдѣльныхъ помѣщеніяхъ.

Доходы и расходы больницъ, а равно свѣдѣнія о числѣ пользовавшихся въ нихъ въ отчетномъ году, показаны въ вѣдомостяхъ, приложенныхъ къ настоящему обзору № 9 и 9а.

III. Частныя Лечебныя Заведенія.

Движеніе больныхъ въ частныхъ лечебныхъ заведеніяхъ гор. Варшавы за 1903 годъ представлено въ слѣдующей таблицѣ:

	Число кроватей	Осталось въ 1-му январю отчетнаго года	Прибыло въ отчетномъ году	Умерло въ отчетномъ году	Осталось въ 1-ю январю слѣдующаго года	Лечилось амбулаторно	Общее число больныхъ
Въ 40 лечебныхъ заведеніяхъ съ постоянными кроватями и для приходившихъ больныхъ	324	98	2685	63	138	104601	107384
Въ 16-ти частныхъ родильныхъ пріютахъ и убѣжищахъ, содержимыхъ повивальными бабками	29	5	97	—	4	—	102
Въ 3-хъ амбулаторіяхъ ночлежныхъ пріютовъ	—	—	—	—	—	1588	1588
Въ амбулаторіи зубо-врачебной школы	—	—	—	—	—	8683	8683
Въ 8-ми лечебно-гимнастическихъ заведеніяхъ	—	—	—	—	—	540	540
Въ 3-хъ лечебницахъ и 4-хъ амбулаторіяхъ Общества Краснаго Креста	86	61	682	31	56	79665	80408
Въ жѣлѣзнодорожныхъ больницъ, пріемномъ покоеѣ и амбулаторіяхъ	67	63	814	46	56	29126	30003
Итого	506	227	4278	140	254	224203	228708

IV. Мѣры противъ распространенія сифилиса и венерическихъ болѣзней.

Принятіе мѣръ противъ распространенія сифилиса и венерическихъ болѣзней въ гор. Варшавѣ всецѣло лежитъ на обязанности Варшавскаго Врачебно-Полицейскаго Комитета.

Больныхъ сифилисомъ и венерическими болѣзнями по имѣющимся во Врачебной Управѣ свѣдѣніямъ въ 1903 году лечилось:

- 1) Въ больницѣ Св. Лазаря 3040
- 2) „ „ „ еврейской 858

3) Въ Узловскомъ военномъ Госпиталѣ	1242
4) » Александровскомъ мѣстномъ военномъ лазаретѣ	375
5) Въ частныхъ лечебницахъ	21
6) » » амбулаторіяхъ	14019
7) » желѣзнодорожной больницы и амбулаторіяхъ	602
8) Въ частной практикѣ врачей	5371
Итого	25528

V. Э п и д е м и и.

Въ 1903 году Врачебной Управой зарегистрировано 5604 случая острозаразныхъ заболѣваній, изъ которыхъ окончилось смертью 2316. По болѣзнямъ эти случаи распредѣляются слѣдующимъ образомъ:

	ЗАБОЛѢЛО.	УМЕРЛО.
оспа	527	144
скарлатина	1431	546
корь	1819	820
брюшной тифъ	334	123
сыпной »	116	17
неопредѣленный тифъ	85	25
дифтеритъ и крупъ	796	277
рожа	67	48
коклюшъ	241	176
дизентерія	140	104
родильная горячка	44	34
сапъ	2	1
сибирская язва	2	1

Изъ общаго числа заболѣвшихъ мужского пола было 2812 лицъ, женскаго—2788. Заболѣванію подвергались, главнымъ образомъ, дѣти въ возрастѣ до 10 лѣтъ: ихъ заболѣло 4385 (2201—мужского пола и 2184—женскаго), а умерло 2032 (1045 мужскаго и 987—женскаго пола), въ частности же:

	ЗАБОЛѢЛО.	УМЕРЛО.
отъ оспы	322	115
» скарлатины	1241	522
» кори	1604	817
» дифтерита и крупа	733	270
» коклюша	231	175
» тифа брюшного	105	36
» » сыпного	18	—
» » неопредѣленнаго	30	11
» рожи	25	21
» дизентеріи	76	65

Такимъ образомъ, въ 1903 году, какъ и въ предыдущихъ годахъ, дѣти до 10 лѣтъ отъ роду заболѣвали чаще всего скарлатиной, корью, дифтеритомъ и крупомъ. Значительная смертность дѣтей объясняется дурными гигиеническими условіями ихъ содержанія и причинами экономическаго свойства.

Взрослые страдали въ 1903 году преимущественно тифами, дизентеріей и рожей. Оспа поражала какъ дѣтей, такъ и лицъ взрослыхъ.

Изъ 5604 больныхъ было христіанъ 4140, евреевъ 1463, магометанскаго вѣроисповѣданія 1 лицо. Умерло: христіанъ 1706, евреевъ 610.

По полицейскимъ участкамъ гор. Варшавы заболѣвшіе и умершіе распредѣляются слѣдующимъ образомъ:

	ЗАБОЛѢЛО.	УМЕРЛО.
въ 1 Замковомъ участкѣ .	431	178
> 2 Соборномъ » .	256	73
> 3 Мостовскомъ » .	583	217
> 4 Бѣлянскомъ » .	269	92
> 5 Повонзковскомъ уч. .	578	222
> 6 Товарномъ участкѣ .	623	380
> 7 Вольскомъ » .	561	209
> 8 Иерусалимскомъ уч. .	312	145
> 9 Лазенковскомъ уч. .	604	255
> 10 Новосвѣтскомъ уч. .	283	96
> 11 Мокотовскомъ уч. .	373	102
> 12 Прагскомъ участкѣ .	731	347

Наименьшая заболѣваемость и смертность наблюдались во 2 участкѣ наибольшая—въ 12-мъ, самомъ обширномъ изъ участковъ.

Распредѣленіе острозаразныхъ болѣзней по мѣсяцамъ было въ 1903 году слѣдующее:

	ЗАБОЛѢЛО.	УМЕРЛО.
въ январѣ	194	83
„ февралѣ	232	81
„ мартѣ	291	89
„ апрѣлѣ	420	142
„ маѣ	532	194
„ іюнѣ	477	193
„ іюлѣ	591	272
„ августѣ	594	293
„ сентябрѣ	660	281
„ октябрѣ	647	291
„ ноябрѣ	516	205
„ декабрѣ	450	193

Наибольшее число заболѣваній пришлось на сентябрь мѣсяць, смертность же въ іюлѣ, августѣ, сентябрѣ и октябрѣ держалась приблизительно на одномъ и томъ же уровнѣ.

Сапъ наблюдался въ 1903 году въ видѣ двухъ случаевъ: одинъ касался извозчика съ улицы Вольность № 21 и окончился смертью, въ другомъ случаѣ заболѣла жена извозчика хроническимъ сапомъ, отъ котораго она выздоровѣла.

Сибирской язвой заболѣло двое рабочихъ съ кожевеннаго завода, жившихъ по Дикой улицѣ подъ № 73 и 75; одинъ изъ нихъ умеръ.

Въ случаѣ обнаруженія заразныхъ заболѣваній больной по возможности изолировался отъ здоровыхъ, а по окончаніи болѣзни помѣщеніе, въ которомъ находился больной, и его вещи подвергались обеззараживанію при

посредствѣ Варшавскаго Дезинфекціоннаго Отряда. Для дезинфекціи при-
мѣнялись, главнымъ образомъ, кристаллическая карболовая кислота и форма-
линъ. Всего въ 1903 году было произведено 1350 дезинфекцій и обеззара-
жено 1962 помѣщенія.

VI. Санитарная Часть.

1. Санитарное состояніе гор. Варшавы.

Въ истекшемъ году санитарное состояніе гор. Варшавы представ-
лось въ общемъ удовлетворительнымъ. Въ этомъ отношеніи въ менѣе бла-
гоприятныхъ условіяхъ находились слѣдующія части города: 1) предмѣстья
Прага, лишенная правильной сплавной канализаціи, а по окраинамъ также
и водопровода; 2) предмѣстья города: охотское, вольское и повонзковское
частью не снабженныя еще канализаціей и не вполне благоустроенныя; 3)
низменная часть города по лѣвому берегу Вислы, канализація которой за-
кончена лишь частью. Для оздоровленія города и устраненія условій бла-
гоприятствующихъ загрязненію почвы, воды и воздуха въ 1903 году произ-
водились работы по соединенію недвижимостей съ водопроводной и канали-
заціонной сѣтями, устраивались мостовыя, предохраняющія почву отъ загряз-
ненія, увеличивалась площадь городскихъ платанцій и поддерживались въ
надлежащемъ состояніи растительность въ городскихъ садахъ, на скверахъ
и по улицамъ. Кромѣ этого, былъ установленъ строгій надзоръ за уборкой
улицъ, площадей и дворовъ, за періодической очисткой и дезинфекціей от-
хожихъ мѣстъ, мусорныхъ ящиковъ и пр. Санитарно-полицейскимъ надзо-
ромъ предприняты были въ 1903 году слѣдующія мѣры по оздоровленію
города и улучшенію санитарныхъ условій отдѣльныхъ его частей:

осмотрѣно домовъ и недвижимостей	815
составлено особыхъ актовъ съ указаніемъ различныхъ улучшеній	156
принято подписокъ съ обязательствомъ разныхъ улучшеній въ домахъ и заведеніяхъ	178
исполнено такихъ обязательствъ	113
составлено протоколовъ по обнаруженнымъ по санитарной части упущеніямъ	120

При этомъ на виновныхъ наложено было мировыми и общими судеб-
ными учрежденіями взысканій на 12071 руб. 50 коп. Въмѣстѣ съ тѣмъ освѣ-
дѣтельствовано и приведено въ порядокъ или исправность:

мясныхъ мастерскихъ, колбасныхъ, ресторановъ, кофеенъ, кон- дитерскихъ и т. п. заведеній	257
фабрикъ, заводовъ и мастерскихъ	173
частныхъ торжищъ и постоянныхъ дворовъ	20
мясныхъ рядовъ	70
бань, ваннъ, лѣтнихъ купаленъ, еврейскихъ миквъ и т. п.	51
складовъ тряпья и костей	14
складовъ кожъ	13
частныхъ учебныхъ заведеній	74
хедеровъ	22
колодцевъ	100
отхожихъ мѣстъ и писсуаровъ	155
вымыщено и асфальтировано дворовъ и дворишекъ	13

2. Надзоръ за заведеніями для пригото­вленія, храненія и продажи съѣстныхъ припасовъ.

Въ 1903 году, какъ и въ предыдущихъ годахъ, варшавскими горо­довыми врачами, совмѣстно съ чинами полиціи, производилось освидѣтельство ваніе съѣстныхъ припасовъ и напитковъ въ мѣстахъ ихъ пригото­вленія и продажи, а равно и въ складахъ. Предъ праздниками Св. Пасхи и Рожде­ства Христова осмотры производились по опредѣленному плану, причемъ обращалось особое вниманіе на состояніе пекаренъ, кондитерскихъ заведеній и колбасныхъ мастерскихъ. Негодные для употребленія въ пищу продукты и напитки подвергались уничтоженію, а виновные въ ихъ продажѣ привле­кались къ судебной отвѣтственности. Подозрительные въ отношеніи добро­качественности съѣстные припасы и напитки отсылались для изсѣдованія въ гигиеническую лабораторію, состоящую при Врачебной Управѣ. Тѣ изъ заведеній для выдѣлки съѣстныхъ припасовъ, которыя содержались въ крайне грязномъ состояніи, закрывались впредь до упорядоченія на основаніи ст. 617 Уст. Вр. (изд. 1892 г.).

Привлеченій къ судебной отвѣтственности владѣльцевъ заведеній для пригото­вленія, храненія и продажи съѣстныхъ продуктовъ было въ 1903 г. 1249. По полицейскимъ участкамъ протоколы распредѣлялись слѣдующимъ образомъ.

УЧАСТКИ	Привлечено къ судебной отвѣтственности по 115 и 116 ст. уст. о нак.	Размѣръ взысканій	
		всего денежнаго штрафа	случаевъ назна­ченія ареста
Замковъ . . .	42	85 р. — к.	12
Соборный . . .	85	559 " — "	37
Мостовскій . . .	68	940 " — "	4
Бѣлянскій . . .	81	666 " 50 "	1
Повонзковскій . . .	55	235 " — "	5
Товарный . . .	18	76 " — "	18
Вольскій . . .	318	1360 " 50 "	11
Іерусалимскій . . .	318	2592 " — "	—
Лазенковскій . . .	51	355 " — "	—
Новосвѣтскій . . .	14	210 " — "	4
Мокотовскій . . .	87	965 " — "	—
Прагскій . . .	129	1136 " — "	37
Всего . . .	1266	9180 р. — к.	129

Вмѣстѣ съ тѣмъ было обнаружено и конфисковано недоброкачествен­ныхъ продуктовъ: мяса—2491 фунтъ, ветчины и колбасы—870 фунтовъ, рыбы—2121 фунтъ, телятины—1330 фунтовъ, молока—174 гарнца, смета­ны—22 гарнца, сыра—53 фунта, масла—1013 фунт., фруктовъ и овощей—1728 фунт., разной дичи—139 штукъ, сала—1310 фунт., сельдей—1½ бочки, яицъ—180.

3. Санитарное состояніе училищъ.

Въ 1903 году въ вѣдѣніи Инспекціи Училищъ гор. Варшавы состояло 10 двухклассныхъ мужскихъ, 5 двухклассныхъ женскихъ, 96 одноклассныхъ мужскихъ, 40 одноклассныхъ женскихъ, 2 еврейскихъ двухклассныхъ мужскихъ, 3 еврейскихъ двухклассныхъ женскихъ, 10 одноклассныхъ еврейскихъ мужскихъ и 5 еврейскихъ одноклассныхъ женскихъ училищъ. Всѣ эти учебныя заведенія были осмотрѣны 2 школьными врачами. Училища помѣщались въ лучшихъ, сравнительно съ прежними годами, но все же въ частныхъ недостаточно приспособленныхъ для своего назначенія квартирахъ. Большинство училищныхъ помѣщеній, по кубическому содержанию воздуха, приходящагося на одного учащагося, не удовлетворяетъ среднимъ требованіямъ школьной гигиены; приблизительно въ 65% общаго числа школьныхъ помѣщеній кубическое содержаніе воздуха на 1-го учащагося колеблется въ предѣлахъ отъ 2-хъ до 3-хъ куб. метровъ, тогда какъ наименьшее количество воздуха, допускаемое школьной гигиеной для одного учащагося (4 куб. метра) имѣется лишь въ 10—11% общаго числа школъ. Вентиляція и освѣщеніе въ городскихъ начальныхъ училищахъ не являются соответственными. Раздѣлальни въ школахъ не вполнѣ удовлетворительны; рекреационныя помѣщенія имѣются не вездѣ. Для предупрежденія распространенія заразныхъ болѣзней въ стѣнахъ учебныхъ заведеній подозрительные больные немедленно удалялись изъ среды учащихся, а въ случаяхъ замѣтнаго увеличенія числа заразныхъ больныхъ училище закрывалось на время, опредѣлявшееся школьными врачами совмѣстно съ учебнымъ начальствомъ.

VII. Ветеринарная часть.

Ветеринарный персоналъ.

Ветеринарный персоналъ въ гор. Варшавѣ, какъ видно изъ вѣдомостей, состоялъ:

Мѣстопребываніе ветеринарныхъ врачей и ветеринарныхъ фельдшеровъ	Число ветеринарныхъ врачей							Число ветеринарныхъ фельдшеровъ			
	Правительств. (М. В. Д.)	Земскихъ	Городскихъ	Военнаго вѣдомства	Другихъ вѣдомствъ	Вольнопрактикующихъ	Всего	Правительств. вѣнскихъ	Земскихъ	Городскихъ	Всего
Гор. Варшава	10	—	7	16	10	14	57	10	—	—	10

Дѣятельность Ветеринарнаго Инспектора гор. Варшавы.

Какъ въ предыдущіе годы дѣятельность эта оставалась въ отчетномъ году главнымъ образомъ руководяшею и контролирующею въ области выполненія требованій ветеринарно-санитарнаго надзора въ городѣ.

Въ указанной формѣ кругъ дѣятельности Ветеринарнаго Инспектора обнималъ собою: а) всѣ операціи пунктовыхъ ветеринаровъ г. Варшавы на мѣстныхъ желѣзнодорожныхъ станціяхъ, по надзору за сырыми животными продуктами, привозимыми въ Варшаву и отправляемыми отсюда, а равно по осмотру гуртового скота и по взиманію съ него % сбора; б) несеніе службы тѣми же ветеринарами въ мѣстахъ купли—продажи промышленнаго и племеннаго скота: на Варшавскомъ скотопригонномъ дворѣ, городскомъ свиномъ торжищѣ и объединенномъ торжищѣ (мѣсто продажи молочнаго скота, телятъ и овецъ); в) городскія скотобойни и дѣятельность ихъ ветеринарнаго персонала; г) расположенныя въ чертѣ города и подчиненныя ветеринарно-полицейскому надзору торгово-промышленныя заведенія по обработкѣ, продажѣ и храненію сырыхъ животныхъ продуктовъ; д) мѣста содержанія въ городѣ животныхъ: коровники, конюшни и конно-желѣзнодорожные парки.

Кромѣ того Ветеринарный Инспекторъ принималъ непосредственное участіе въ коллегіальныхъ совѣщаніяхъ Магистрата гор. Варшавы, при обсужденіи вопросовъ, относящихся до ветеринарной части; также на правахъ члена или предсѣдателя участвовалъ во многихъ совѣщаніяхъ комиссій, организованныхъ въ теченіи минувшаго года, по распоряженію или Г. Главнаго Начальника Края или Варшавскаго Оберъ-Полицеймейстера, для обсужденія ряда проектовъ обязательныхъ правилъ, касающихся санитарной части гор. Варшавы, равно проектовъ, по предложенію Министерства Внутреннихъ Дѣлъ, препровожденныхъ на разсмотрѣніе и заключеніе мѣстныхъ властей.

Далѣе, чисто практическая дѣятельность Ветеринарнаго Инспектора проявлялась въ непосредственномъ участіи въ санитарно-полицейскихъ комиссіяхъ при внезапныхъ осмотрахъ Варшавскихъ базаровъ, а равно находящихся въ городѣ нѣкоторыхъ торгово-промышленныхъ заведеній, для выясненія ихъ настоящаго санитарнаго состоянія и предъявленія надлежащихъ требованій въ дѣляхъ ихъ улучшенія. Участіе въ этого рода комиссіяхъ вѣрѣдко обуславливало собою необходимость являться по тѣмъ же дѣламъ, въ качествѣ свидѣтеля или эксперта, въ различныя судебныя учрежденія.

По канцеляріи дѣятельность Инспектора состояла въ представленіи всей періодической отчетности въ Министерство и, сверхъ обычной переписки по текущимъ дѣламъ, въ представленіи Оберъ-Полицеймейстеру проектовъ и докладовъ касательно нуждъ санитарно-ветеринарной организаціи гор. Варшавы.

Пунктовые Ветеринары г. Варшавы и ихъ дѣятельность.

Въ теченіе отчетнаго года были замѣнены въ г. Варшавѣ всѣ шесть должностей пунктовыхъ ветеринаровъ, учрежденныя въ силу Высочайше утвержденного 12 іюня 1902 года мнѣнія Государственнаго Совѣта о ветеринарно-полицейскихъ мѣрахъ по предупрежденію и прекращенію заразныхъ и повальныхъ болѣзней на животныхъ и по обезвреживанію сырыхъ животныхъ продуктовъ.

Наиболѣе усиленная дѣятельность пунктовыхъ ветеринаровъ проявлялась съ 1 сентября отчетнаго года, съ каковаго времени, въ силу вышеприведеннаго закона, взиманіе % сбора, а вмѣстѣ съ этимъ и усиленное ветеринарное наблюденіе, были установлены не только въ отношеніи крупнаго рогатаго скота, какъ это было раньше, но также и мелкаго скота: свиней, овецъ, телятъ и козъ. Осложнившіяся, такимъ образомъ, служебныя функціи пунктовыхъ ветеринаровъ увеличили ихъ работу, не только въ отношеніи на-

блюденія непосредственнаго и при томъ самаго тщательнаго осмотра гуртового скота, взиманію съ онаго % сбора, но одновременно съ этимъ, въ значительной мѣрѣ, увеличили и чисто канцелярскую работу названныхъ ветеринаровъ — по представленію ими ежемѣсячной отчетности о суммахъ того же сбора. Эта увеличенная работа пунктовыхъ ветеринаровъ и крайняя разбросанность въ городѣ многочисленныхъ пунктовъ скопленія и прохождения промышленнаго скота (городскія торжища, желѣзнодорожныя станціи, пароходныя пристани, городскія заставы), въ связи съ необходимостью удерживать постоянно эти послѣднія подъ постояннымъ ветеринарнымъ надзоромъ и не пропускать чрезъ нихъ скоть, неоплаченный % сборомъ, показали къ концу отчетнаго года недостаточность пунктового ветеринарнаго персонала, въ лицѣ его низшихъ представителей, и обусловили необходимость учрежденія должностей четырехъ ветеринарныхъ стражниковъ. Помянутые стражники могли бы оказывать существенную помощь пунктовымъ ветеринарамъ въ дѣлѣ повѣрки сопровождающихъ партій гуртового скота ветеринарно-полицейскихъ документовъ, а равно и клеймъ, накладываемыхъ на промышленный скоть при его осмотрѣ. Подобная повѣрка могла бы производиться ими въ тѣхъ мѣстахъ, гдѣ сами пунктовые ветеринары не имѣютъ возможности быть.

Въ силу вышеприведенныхъ соображеній объ учрежденіи должностей ветеринарныхъ стражниковъ предположено, въ установленномъ порядкѣ возбудить ходатайство въ Ветеринарномъ Управленіи Министерства Внутреннихъ Дѣлъ.

Полицейскіе Ветеринары и ихъ дѣятельность.

Въ продолженіе большей части отчетнаго года всѣ четыре должности полицейскихъ ветеринаровъ были замѣщены.

Дѣятельность названныхъ ветеринаровъ, какъ и въ предыдущемъ году обнимала собою: а) мѣропріятія по борьбѣ съ эпизоотіями въ городѣ сапа, бѣшенства, сибирской язвы, инфлюэнціи, мыта и т. п. Въ цѣляхъ помянутыхъ мѣропріятій полицейскими ветеринарами за годъ было произведено осмотровъ: 16242 лошадей, 1417 крупн. рогат. скота, 466 собакъ; б) патолого-анатомическія вскрытія труповъ павшихъ въ городѣ животныхъ, каковыхъ вскрытій было произведено: 205 лошадей, 71 крупнаго рогатаго скота, 103 собакъ; в) участіе въ санитарно-полицейскихъ коммисіяхъ при открытіи и осмотрахъ помѣщеній для домашнихъ животныхъ, а равно заведеній предназначенныхъ для храненія, обработки и продажи сырыхъ животныхъ продуктовъ, куда слѣдуетъ отнести: конюшни, заѣзжіе и постоянныя дворы, коровники, мясныя лавки, колбасныя мастерскія, склады сала, склады и сушильни кожъ, кожевенные заводы, сыромятныя заведенія и т. п.; г) непосредственный надзоръ въ санитарномъ отношеніи, какъ за перечисленными заведеніями, такъ и за конною площадью, птицебойнями и заведеніемъ контрагента по уборкѣ изъ города труповъ павшихъ животныхъ и уборкѣ больныхъ животныхъ; д) непосредственное участіе въ особыхъ совѣщаніяхъ, на значаемыхъ по распоряженію Оберъ-Полицеймейстера или Президента города, для обсужденія вопросовъ, до ветеринарной части относящихся; е) участіе въ качествѣ экспертовъ или свидѣтелей въ судебныхъ камерахъ, при привлеченіи полицейскою властью къ отвѣтственности лицъ, виновныхъ въ нарушеніи санитарно-ветеринарныхъ требованій; ж) участіе, въ качествѣ представителей городского ветеринарно-полицейскаго надзора, при военноконскихъ переписяхъ, каковыми переписями пользовались вообще для пого-

ловнаго осмотра содержимыхъ въ городѣ лошадей, съ цѣлью выдѣленія изъ нихъ явно больныхъ или подозрительныхъ въ отношеніи какихъ либо эпизоотій.

Вѣдомость о наличномъ количествѣ домашнихъ животныхъ въ городѣ Варшавѣ.

Название города	Наличное количество домашнихъ животныхъ											
	Лошадей	Крупнаго рогатаго скота	Бычковъ	Муловъ	Ословъ	Верблюдовъ	Оленей	Овецъ		Козъ	Свиней	Всего
								Грубошерстныхъ	Тонкорунныхъ			
Гор. Варшава . . .	13454	1382	—	—	20	—	—	—	—	154	—	15010

Свѣдѣнія о ветеринарныхъ лечебницахъ и ихъ дѣятельности.

Название города или селенія гдѣ находится лечебница	Съ какого времени существуетъ лечебница	Кому принадлежитъ	Есть ли при ней аптека	Количество больныхъ животныхъ, принятыхъ въ теченіе года		
				Родъ животныхъ	Амбулаторныхъ	Стационарныхъ
1) При Варшавскомъ Ветеринарномъ Институтѣ . . .	—	Министерству Народнаго Просвѣщенія	Есть	1) Лошадей	283	74
				2) Крупнаго рогатаго скота	8	—
				3) Собакъ	242	87
				4) Прочихъ животныхъ	9	—
				5) Птиць	—	—
				Итого	542	161
2) Въ г. Варшавѣ (ул. Спасская д. № 47)	1 янв. 1902 года	Ивану Петровичу Козиолкевичу.	Есть	1) Лошадей	984	21
				2) Крупнаго рогатаго скота	7	—
				3) Свиней	4	—
				4) Козъ	6	—
				5) Обезьянь	10	—
				6) Собакъ	1837	498
				7) Кошекъ	287	12
				8) Морскихъ свинокъ	5	—
				9) Кроликовъ	2	—
				10) Бѣлогъ	10	—
				11) Ежей	4	—
				12) Овецъ	4	—
				13) Лисиць	2	—
				14) Птиць	228	—
				Итого	3390	531

Ветеринарныхъ аптекъ въ Варшавѣ не имѣется.

Ветеринарно-бактеріологическихъ станцій въ городѣ нѣтъ, но учрежденіе ихъ здѣсь крайне необходимо.

Проектъ устройства въ Варшавѣ центральной ветеринарно-бактеріологической лабораторіи для всего Привислинскаго края, составленный Ветеринарнымъ Управленіемъ Министерства Внутреннихъ Дѣлъ, былъ препровожденъ по распоряженію Варшавскаго Генераль-Губернатора на разсмотрѣніе и заключеніе Варшавскаго Оберъ-Полицеймейстера. Въ концѣ отчетнаго года, помянутый проектъ, въ нѣкоторыхъ пунктахъ измѣненный и дополненный, былъ возвращенъ Г. Главному Начальнику края на предметъ представленія въ Министерство.

Общественныя бойни.

Гдѣ находятся бойни	Каменная или деревянная бойня	Съ какого времени существуетъ	Кто эксплуатируетъ бойню	Сколько ветеринарныхъ врачей при бойнѣ	Размѣръ платы взимаемой за убой животныхъ		Количество убитыхъ въ теченіе года животныхъ				
					Родъ животныхъ	Рубли	Колѣйки	Крупнаго рогатаго скота	Телятъ	Овецъ или козъ	Свиней
1) Скотобойня по ул. Солецъ.	Каменная	Съ 1856 г.	Магистратъ города.	3	За быка и корову . . .	150	35359	41875	29	69042	146303
					За теленка . . .	20					
					За овцу и козу . . .	10					
2) Скотобойня по ул. Рыбаки.	Деревянная	Съ 1790 г.	Магистратъ города.	2	За свинью . . .	10	15775	20047	33	20043	55898
3) Скотобойня на Прагѣ . . .	Половина строней деревянныхъ и половина каменныхъ	Съ 1811 г.			—	30					

Сибиреязвенныя и оспенныя прививки не производились.

Примѣненіе маллеина и туберкулина имѣло мѣсто въ частныхъ случаяхъ практики вольнопрактикующихъ ветеринаровъ и по отзывамъ этихъ послѣднихъ данныя діагностическія средства въ ихъ примѣненіи сопровождались положительными результатами.

Вѣдомость о количествѣ промышленнаго скота, осмотрѣннаго ветеринарными врачами въ гор. Варшавѣ.

Названіе мѣста осмотра скота	Количество осмотрѣннаго промышленнаго скота					
	Лошадей	Крупнаго рогатаго скота	Телятъ	Овецъ и козъ	Свиней	Всего
На базарахъ	9600	80400	—	5552	—	99552
Въ коровникахъ	—	1382	—	—	—	1382
Въ конюшняхъ	15823	—	—	154	—	15977
На станціяхъ желѣзныхъ дорогъ	2363	210946	255828	7181	303715	780033
На городскихъ скотобойняхъ	—	75320	64791	65	131151	271327
Итого	27786	368048	320619	12952	434866	1164271

Изъ означеннаго въ предыдущей вѣдомости промышленнаго скота было пригнано.

Название губерній, областей и иностранных государствъ изъ которыхъ былъ пригнанъ скоть	Количество пригнаннаго промышленнаго скота					
	Лошадей	Крупнаго рогатаго скота	Телятъ	Овецъ и козъ	Свиней	Всего
Изъ Варшавской губернии	278	6193	59056	1899	30986	98862
Ломжинской "	28	772	19	—	9082	9901
" Сѣдлецкой "	—	2039	31773	1410	43773	78995
Люблинской "	18	1480	22623	1768	56323	82212
Радомской "	—	—	—	—	3972	3972
Петроковской "	51	15	—	43	—	109
Калишской "	11	73	—	18	—	102
Плоцкой "	—	20	5042	946	—	6008
Московской "	54	—	—	—	—	54
Могилевской "	—	—	—	—	769	769
Подольской "	—	1948	—	—	2922	4870
" Киевской "	—	28155	—	—	8497	36652
Бессарабской "	—	976	—	—	4690	5666
Виленской "	—	14	—	—	—	14
Минской "	—	17634	4743	—	9623	32000
Гродненской "	36	9387	2936	—	8792	21151
Волынской "	—	22691	1247	305	31549	55792
Екатеринославской	—	2619	—	—	—	2619
" Харьковской "	—	2808	—	—	—	2808
" Подтавской "	—	3638	—	—	6455	10093
" Херсонской "	—	1901	—	—	—	1901
" Области Войска Донскаго	—	485	—	—	—	485
" Курской губернии	—	219	—	—	—	219
" Черниговской "	—	834	—	—	—	834
" Воронежской "	—	141	—	—	—	141
" Ставропольской губернии	—	313	—	—	—	313
" Таврической "	—	114	—	—	—	114
" Кубанской области	—	412	—	—	—	412
" Терекской "	—	24	—	—	—	24
" Орловской губернии	—	294	—	—	—	294
" Румыніи	—	137	—	—	—	137
" Германіи	95	61	—	53	—	209
" Австро-Венгрии	231	—	—	—	—	231
Итого	802	105397	127889	6442	217433	457963

Вѣдомость объ осмтрѣнныхъ сырыхъ животныхъ продуктахъ.

Название мѣстъ осмотра	Количество осмтрѣнныхъ сырыхъ животныхъ продуктовъ															
	Свѣжаго мяса						Невыдѣланныхъ кожъ									
	Крупнаго рогатаго скота	Телятъ	Овецъ и козъ	Свиней и поросятъ	Соловьиныя	Саза	Кашежъ	Косевыхъ	Крупнаго рогатаго скота	Телятъ	Овецъ и козъ	Шерсти овечьей	Волоса конск.	Щетина	Роговъ и копытъ	Костей
П у д о в ь						Ш т у к ь			П у л о в ь							
Г. ВАРШАВА.																
На станціяхъ ж. д.	60416	8827	6253	—	—	—	2985	89370	51607	157970	91763	8523	47	792	995	12795
На городскихъ скотобойняхъ	См. вѣдомость стр 44.															
Итого	60416	8827	6253	—	—	—	2985	89370	126927	222761	91828	8523	47	792	995	12795

Вѣдомость о заболѣваемости и смертности домашнихъ животныхъ въ отчетномъ году отъ эпизоотическихъ болѣзней въ г. Варшавѣ.

Название города	Количество заболѣвшихъ, павшихъ и убитыхъ отъ эпизоотическихъ болѣзней домашнихъ животныхъ											
	Лошадей			Крупнаго рог. скота			Собакъ			ВСЕГО		
	Заболѣло	Пало	Убито	Заболѣло	Пало	Убито	Заболѣло	Пало	Убито	Заболѣло	Пало	Убито
Г. Варшава	107	5	52	—	—	—	26	—	26	133	5	78

Вѣдомость о повальныхъ и заразныхъ болѣзняхъ, существовавшихъ на промышленномъ скотѣ.

Название болѣзней и рода животныхъ	Число зараженныхъ гуртовъ или партій	Число головъ скота въ зараженныхъ гуртахъ или партіяхъ	Число головъ		
			Заболѣло	Пало	Убито
Сибирская язва.					
Крупнаго рогатаго скота	1	60	9	8	—
Свиней	1	39	1	1	—
Итого отъ сибирской язвы	2	99	10	9	—
Ящуръ.					
Свиней	10	424	112	—	112
Итого отъ ящура	10	424	112	—	112
Всего	12	523	122	9	112

VIII. Насильственные и случайныя смерти.

Всѣхъ случаевъ насильственной и случайной смерти, какъ видно изъ вѣдомости № 7, въ 1903 году было 325.

смертоубійствъ	38
самоубійствъ	65
Изъ коихъ: повѣсилось	22
зарѣзалось	2
застрѣлилось	12
отравилось	18
утопилось	1
лишило себя жизни другими способами	10

Вслѣдствіе разныхъ случаевъ погибло 222 человѣка, а именно:

задавлено и упало съ высотъ	38
отъ угара	10
утонуло	12
умерло отъ обжоговъ	8
умерло отъ пьянства	2
отъ другихъ случайностей	152

IX. Богадѣльни и пріюты.

Въ вѣдѣніи Варшавскаго Комитета Общества Краснаго Креста для оказанія помощи отставнымъ воинскимъ чинамъ и ихъ семействамъ.

Дѣтскій пріютъ имени супруги Генераль-Фельдмаршала Маріи Гурко на Прагѣ (въ зданіи Вдовьяго дома). Воспитывается 55 дѣвочекъ.

Дневной пріютъ. Постоянно проживаетъ 4 сироты и проходящихъ 8 дѣтей.

Дешевыя квартиры на 12 семействъ. Въ нихъ помѣщается 8 мужчинъ и 22 женщины.

Гроховскій пріютъ для престарѣлыхъ воиновъ православнаго вѣроисповѣданія на 13 человѣкъ.

Алексадро-Маріинскій инвалидный домъ на Бѣлянахъ съ состоящею при немъ женскою богадѣльнею. Призрѣвается 73 инвалида и 34 женщины.

Маріинскій вдовій домъ Имени Государыни Императрицы Маріи Ѳеодоровны на 28 вдовъ—при нихъ 8 дѣтей—и 4 сестеры милосердія и

Временный дѣтскій пріютъ въ пос. Цѣхоцингѣ на 145 больныхъ дѣтей въ теченіи всего лечебнаго сезона каждаго года.

Въ вѣдѣніи особаго Совѣта подѣ председательствомъ Командующаго войсками Варшавскаго Военнаго Округа.

Николаевскій пріютъ для солдатскихъ дѣтей, въ коемъ воспитывается 140 дѣтей обоюго пола.

Въ вѣдѣніи Русскаго Благотворительнаго Общества въ городѣ Варшавѣ состоятъ:

Маріинскій дѣтскій пріютъ съ начальнымъ двухкласснымъ училищемъ, богадѣльнею и ремесленными классами для воспитанниковъ пріюта. Въ пріютѣ обучается 78 дѣтей обоюго пола.

Въ вѣдѣніи общества содѣйствія воспитанію и призрѣнію дѣтей.

Дневной пріютъ для бѣдныхъ дѣтей на Прагѣ на 40 лицъ.

*Въ непосредственномъ видѣніи Варшавскаго Городскаго Совѣта
Общественнаго Призрѣнія состояли:*

1) Мастерскія имени Сташица предназначаемыя для призрѣнія бѣдныхъ лицъ обоего пола, лишенныхъ работы и для содѣйствія къ пріисканію труда—на 60 лицъ.

2) Домъ призрѣнія Св. Духа и Дѣвы Маріи, на 110 лицъ, для старцевъ обоего пола за взносомъ одновременно 100 или 450 руб., смотря по состоятельности.

3) Приютъ для престарѣлыхъ слугъ и поденщиковъ на 165 лицъ, съ бесплатнымъ содержаніемъ.

4) Институтъ Св. Казимира на 100 лицъ, для сиротъ женскаго пола въ возрастѣ отъ 7 до 14 лѣтъ, изъ коихъ 85 содержится бесплатно и 15—съ платою по 80 руб. въ годъ. При институтѣ находится главный домъ сестеръ милосердія общины Св. Викентія а Пауло.

5) Институтъ нравственнаго исправленія дѣтей, въ Мокотовѣ под Варшавою, на 50 дѣтей мужскаго пола, съ 8 до 14 лѣтъ. Мальчики бѣдныхъ родителей принимаются въ заведеніе бесплатно, а болѣе зажиточныхъ за плату въ размѣрѣ 125 рублей въ годъ.

6) Еврейскій домъ призрѣнія, для бѣдныхъ старцевъ обоего пола на 62 человекъ, сиротъ мальчиковъ и сиротъ дѣвочекъ 88, всего 150 лицъ. Въ заведеніе это бѣдные жители города принимались бесплатно, изъ болѣе зажиточныхъ же семействъ съ платою по 20¹/₂ коп. въ сутки.

7) Дѣтскій приютъ, на 50 лицъ для приходящихъ дѣтей женскаго пола бѣдныхъ родителей евреевъ. Приютъ этотъ состоитъ при упомянутомъ выше Еврейскомъ домѣ призрѣнія.

8) Богадѣльня въ посадѣ Гора-Кальварія на 270 чел. для лицъ бѣдныхъ приютныхъ престарѣлыхъ, увѣчныхъ или слабоумныхъ. Постоянные жители г. Варшавы помѣщались въ богадѣльнѣ бесплатно, иногородніе же за платою по 10 рублей въ мѣсяцъ. При богадѣльнѣ находилась больница на 3 кровати.

9) Шесть родильныхъ приутовъ на 5 кроватей каждый, изъ коихъ три бесплатныя, а двѣ съ платою по 1 руб. въ сутки.

*Въ завѣдываніи особыхъ обществъ и комитетовъ подъ надзоромъ
Городскаго Совѣта Общественнаго Призрѣнія состояли:*

1) Приютъ Феликса Собанскаго, для паралитиковъ и неизлѣчимыхъ больныхъ, на 150 кроватей. Совершенно бѣдные жители города принимаются въ заведеніе бесплатно, другіе же за взносомъ, по мѣрѣ возможности, по жертвованію.

2) Варшавскій домъ пріюта, на 50 кроватей, для больныхъ женщинъ, лишенныхъ крова и возможности пріискать себѣ работу, а также для старцевъ изъ дворянъ. Содержаніе бесплатное.

3) Родовспомогательное заведеніе съ 21 кроватью и пріютомъ для грудныхъ дѣтей, въ завѣдываніи общества оказанія помощи неимущимъ матерямъ и прирѣнія ихъ дѣтей. Содержаніе бесплатное.

4) Убѣжище Св. Владислава для разбитыхъ параличемъ женщинъ на 75 кроватей. Для неимущихъ пріемъ бесплатный.

5) Домъ пріюта для сиротъ рабочихъ, по Литовской улицѣ, на 45 мѣстъ. Содержаніе сиротъ бесплатное.

6) Пріютъ покрова Пресвятой Дѣвы Маріи, съ отдѣленіемъ въ дер. Дерды, всего на 180 мѣстъ, для нравственнаго исправленія развратныхъ женщинъ, пожелавшихъ обратиться къ труду. Содержаніе бесплатное.

7) Убѣжище для учительницъ, неспособныхъ къ труду; неимущія въ числѣ 38 содержались бесплатно; временно проживавшіе, до пріисканія занятій, уплачивали за содержаніе по 50 коп. въ сутки, такихъ въ продолженіе года было 172 лица.

8) Заведеніе Св. Марѳы, доставляющее работу бѣднымъ женщинамъ на 40 работницъ.

9) Варшавскій домъ Прирѣнія Св. Маргариты въ пос. Пясеchno на 40 мѣстъ, для нравственнаго исправленія женщинъ, впавшихъ въ развратъ. Содержаніе бесплатное.

Заведенія Варшавскаго Благотворительнаго Общества.

1) Домъ прирѣнія старцевъ и увѣчныхъ обоого пола, на 350 лицъ.

2) Пріютъ Св. Станислава Костки, для увѣчныхъ женщинъ на 130 лицъ.

3) Пріютъ Св. Франциска Салезія, для увѣчныхъ на 140 лицъ.

4) Пріютъ на 45 человекъ (христіанъ 25 и евреевъ 20), для бѣдныхъ слабосильныхъ обоого пола.

5) Убѣжище для бѣдныхъ старыхъ швей и рукодѣльницъ, на 20 лицъ.

6) Тоже для бѣдныхъ слугъ, на 50 лицъ.

7) Пріютъ для ремесленниковъ и фабричныхъ работниковъ, на 40 лицъ.

8) Пріютъ Св. Зитты для служанокъ на 15 лицъ.

9) Пріюто-воспитательный домъ, на 175 дѣтей мужескаго пола.

10) Отдѣленіе такого же дома для мальчиковъ, въ селеніи Древница, на 30 дѣтей.

- 11) Такой же домъ для дѣтей женскаго пола, на 115 дѣтей.
- 12) Отдѣленіе для сиротъ дѣвочекъ на 17 лицъ.
- 13) Отдѣленіе для сиротъ мальчиковъ, п. н. „Интернатъ“, обучающихся ремесламъ въ мастерскихъ, на 33 лица.
- 14) Временное отдѣленіе для сиротъ мальчиковъ п. н. „Патронатъ“, обучающихся ремесламъ въ частныхъ мастерскихъ, на 40 лицъ.
- 15) Приютъ Св. Іосифа для бѣдныхъ дѣтей женскаго пола, на 23 лица.
- 16) Приютъ Св. Семейства, для сиротъ дѣвочекъ на 15 лицъ.
- 17) Приютъ Св. Антона для бѣдныхъ дѣвочекъ, остающихся безъ всякаго попеченія, на 30 лицъ.
- 18) Приютъ „Назаретъ“ для сиротъ мальчиковъ, на 30 лицъ.
- 19) Приютъ Св. Софіи для сиротъ дѣвочекъ на 70 лицъ.
- 20) Тринадцать учебныхъ шваленъ для бѣдныхъ дѣвочекъ, на 1310 лицъ.
- 21) Тридцать восемь дневныхъ приютовъ для проходящихъ дѣтей, до 7 лѣтъ, бѣдныхъ родителей, всего на 4680 дѣтей.
- 22) Пять приютовъ „Ясли“ для маленькихъ дѣтей до 4-хъ лѣтняго возраста, на 206 дѣтей.
- 23) Одиннадцать залъ полезныхъ занятій для дѣтей отъ 8—14 лѣтъ на 800 дѣтей.
- 24) Заведенія народныхъ купалень.
- 25) Три дешевыя кухни.

Заведенія общества ночлежныхъ приютовъ, дешевыхъ столовыхъ, чайныхъ и домовъ трудолюбія:

Четыре ночлежныхъ приюта съ тремя при нихъ домами трудолюбія для взрослыхъ, одинъ домъ трудолюбія для малолѣтнихъ дѣвочекъ, два дома трудолюбія для мальчиковъ и въ концѣ года открытъ домъ трудолюбія для дѣвочекъ; кромѣ того четыре амбулаторіи, 7 дешевыхъ столовыхъ и одна центральная кухня. Всѣ эти заведенія помѣщались въ собственныхъ домахъ.

Общество состояло изъ 7 почетныхъ, 285 дѣйствительныхъ и 17 членовъ соревнователей.

Въ ночлежныхъ приютахъ за отчетный годъ былъ данъ приютъ за плату 213303 челов. и 10602 воспользовалось ночлегомъ бесплатно. Въ среднемъ число ночлежниковъ въ день составляло 640.

Въ дешевыхъ столовыхъ выдано за деньги и бесплатно 759100 порцій пицци, въ этомъ числѣ еврейскими кошерными кухнями 307352 порцій. Канцеляріей общества выдано билетовъ на бесплатный отпускъ 95708 порцій, не считая 22320 порцій отпущенныхъ прислугѣ. Въ амбулаторіяхъ пользовалось 1588 лицъ и привито оспы 456 дѣтямъ.

Въ трехъ домахъ трудолюбія число рабочихъ дней было 56594, стоимость производства достигла 9640 руб.; плата рабочимъ составила 6062 руб.

Въ домѣ трудолюбія въ дер. Черняковѣ въ теченіи года въ среднемъ ежедневно пребывало около 60 дѣвочекъ, которыя пробыли въ домѣ 21699 институтскихъ дней. Въ домѣ трудолюбія по ул. Липовой было среднимъ числомъ въ день 257 мальчиковъ, которые пробыли въ домѣ трудолюбія 93805 институтскихъ дней; въ такомъ же домѣ трудолюбія имени Маньковскихъ по Виленской улицѣ было въ день среднимъ числомъ—157 мальчиковъ. Стоимость полного содержанія одного мальчика въ теченіе сутокъ въ обоихъ домахъ трудолюбія составила 13 коп., тогда какъ полное содержаніе въ сутки одной дѣвочки въ домѣ трудолюбія въ дер. Черняковѣ обошлось почти въ 18 коп.

Заведенія общества попеченія о неизлѣчимыхъ больныхъ.

Пріютъ для неизлѣчимыхъ, преимущественно раковыхъ, на 28 кроватей и

Три бесплатныя амбулаторіи въ разныхъ частяхъ города.

Заведенія Церковной Коллеіи Евангелическо-Аугсбургской Общины:

- 1) Домъ призрѣнія старцевъ обоого пола, на 40 человекъ.
- 2) Сиротскій пріюто-воспитательный домъ, на 50 лицъ, для бѣдныхъ сиротъ, обоого пола.
- 3) Дѣтскій пріютъ, для приходящихъ дѣтей бѣдныхъ родителей, на 120 лицъ.
- 4) Пріютъ для увѣчныхъ, на 56 лицъ.
- 5) Учебная швальня для бѣдныхъ дѣвочекъ, на 40 лицъ.

Заведенія Евангелическо-Репформатскаго прихода.

- 1) Пріютъ для сиротъ на 15 дѣтей.
- 2) Домъ призрѣнія старцевъ и увѣчныхъ, на 10 лицъ.

Заведенія Еврейскаго Общиннаго управления.

Три дневныхъ пріюта для приходящихъ дѣтей бѣдныхъ родителей, на 180 дѣтей.

Кромѣ всѣхъ перечисленныхъ учрежденій въ вѣдѣніи Городскаго Совета состояли разныя капиталы, проценты отъ которыхъ обращаются на спеціальныя благотворительныя цѣли, а равно въ городѣ существуетъ много другихъ благотворительныхъ обществъ, комитетовъ, братствъ, ссудныхъ кассъ и пр., располагающихъ разными капиталами и преслѣдующихъ самыя разнообразныя благотворительныя цѣли, какъ въ отношеніи способа несенія помощи бѣднѣйшимъ, такъ равно категории лицъ, которымъ оказываютъ вспомошествованія.

-
- 1) Домъ пріятельскій старцевъ общаго пола на 40 человекъ.
 - 2) Срочный пріютъ-воспитательный для 50 мальчугановъ и 50 дѣвушекъ.
 - 3) Пріютъ для приходящихъ дѣтей бѣдныхъ родителей на 180 дѣтей.
 - 4) Пріютъ для учащихся на 50 мальчугановъ.
 - 5) Пріютъ для учащихся на 50 дѣвушекъ.
 - 6) Пріютъ для учащихся на 50 мальчугановъ.
 - 7) Пріютъ для учащихся на 50 дѣвушекъ.
 - 8) Пріютъ для учащихся на 50 мальчугановъ.
 - 9) Пріютъ для учащихся на 50 дѣвушекъ.
 - 10) Пріютъ для учащихся на 50 мальчугановъ.
 - 11) Пріютъ для учащихся на 50 дѣвушекъ.
 - 12) Пріютъ для учащихся на 50 мальчугановъ.
 - 13) Пріютъ для учащихся на 50 дѣвушекъ.
 - 14) Пріютъ для учащихся на 50 мальчугановъ.
 - 15) Пріютъ для учащихся на 50 дѣвушекъ.
 - 16) Пріютъ для учащихся на 50 мальчугановъ.
 - 17) Пріютъ для учащихся на 50 дѣвушекъ.
 - 18) Пріютъ для учащихся на 50 мальчугановъ.
 - 19) Пріютъ для учащихся на 50 дѣвушекъ.
 - 20) Пріютъ для учащихся на 50 мальчугановъ.
 - 21) Пріютъ для учащихся на 50 дѣвушекъ.
 - 22) Пріютъ для учащихся на 50 мальчугановъ.
 - 23) Пріютъ для учащихся на 50 дѣвушекъ.
 - 24) Пріютъ для учащихся на 50 мальчугановъ.
 - 25) Пріютъ для учащихся на 50 дѣвушекъ.
 - 26) Пріютъ для учащихся на 50 мальчугановъ.
 - 27) Пріютъ для учащихся на 50 дѣвушекъ.
 - 28) Пріютъ для учащихся на 50 мальчугановъ.
 - 29) Пріютъ для учащихся на 50 дѣвушекъ.
 - 30) Пріютъ для учащихся на 50 мальчугановъ.
 - 31) Пріютъ для учащихся на 50 дѣвушекъ.
 - 32) Пріютъ для учащихся на 50 мальчугановъ.
 - 33) Пріютъ для учащихся на 50 дѣвушекъ.
 - 34) Пріютъ для учащихся на 50 мальчугановъ.
 - 35) Пріютъ для учащихся на 50 дѣвушекъ.
 - 36) Пріютъ для учащихся на 50 мальчугановъ.
 - 37) Пріютъ для учащихся на 50 дѣвушекъ.
 - 38) Пріютъ для учащихся на 50 мальчугановъ.
 - 39) Пріютъ для учащихся на 50 дѣвушекъ.
 - 40) Пріютъ для учащихся на 50 мальчугановъ.
 - 41) Пріютъ для учащихся на 50 дѣвушекъ.
 - 42) Пріютъ для учащихся на 50 мальчугановъ.
 - 43) Пріютъ для учащихся на 50 дѣвушекъ.
 - 44) Пріютъ для учащихся на 50 мальчугановъ.
 - 45) Пріютъ для учащихся на 50 дѣвушекъ.
 - 46) Пріютъ для учащихся на 50 мальчугановъ.
 - 47) Пріютъ для учащихся на 50 дѣвушекъ.
 - 48) Пріютъ для учащихся на 50 мальчугановъ.
 - 49) Пріютъ для учащихся на 50 дѣвушекъ.
 - 50) Пріютъ для учащихся на 50 мальчугановъ.

У. Народное просвѣщеніе.

а) Учебныя заведенія.

Всѣхъ учебныхъ заведеній въ городѣ Варшавѣ, въ отчетномъ году (включая въ это число начальныя училища и вѣроисповѣдныя школы) состояло 681, въ томъ числѣ:

ИМПЕРАТОРСКІЙ Варшавскій Университетъ	1
Варшавскій Политехническій Институтъ ИМПЕРАТОРА НИКОЛАЯ П	1
Ветеринарный Институтъ	1
Институтъ глухонѣмыхъ и слѣпыхъ	1
Александринско-Маріинскій Институтъ	1
Суворовскій кадетскій корпусъ	1
Мужскихъ гимназій (7 казенныхъ и 1 частная)	8
Женскихъ гимназій	4
Мужскихъ прогимназій	2
Женская прогимназія	1
Реальныхъ училищъ (казенн. и частн.)	2
Городскихъ училищъ	4
Учительская семинарія	1
Начальныхъ училищъ (для мужскаго пола 106, для женскаго пола 45).	151
Начальныхъ училищъ при Николаевскомъ и Маріинскомъ приютахъ и въ Цитадели	3
Начальное одноклассное училище для дѣтей нижнихъ чиновъ варшавской полиціи и пожарной команды	1
Православное духовное училище	1
Римско-Католическая духовная семинарія	1
Церковно-Приходское училище	1
Рисовальный классъ	1
Коммерческихъ училищъ	7
Частныхъ коммерческихъ курсовъ	6
Ремесленное училище имени М. Конарскаго	1
III классное городское училище съ ремеслами	1
Частныхъ механико-техническихъ училищъ	3
Воскресно-ремесленныхъ училищъ	45
Зубоврачебная школа	1
Школа садоводства при Помологическомъ садѣ	1
Частныхъ училищъ пансіоновъ, включая въ это число и школы при молитвенныхъ зданіяхъ иностранныхъ исповѣданій	143
Городскихъ начальныхъ училищъ	20
Еврейскихъ вѣроисповѣдныхъ школъ (хедеровъ)	260

Во всѣхъ вышеуказанныхъ учебныхъ заведеніяхъ, къ 1-му января 1903 года было учащихся 55935, въ томъ числѣ—мужскаго пола 39680 и женскаго—16255.

На содержаніе поименованныхъ учебныхъ заведеній, кромѣ Политехническаго Института и частныхъ училищъ, въ 1903 году израсходовано:

Изъ суммъ Государственнаго Казначейства	806369 р. 87 к.
Изъ специальныхъ средствъ (плата за ученіе)	679043 „ 91 „
Изъ городскихъ суммъ	312717 „ 76 „
Изъ % отъ пожертвованныхъ капиталовъ	23404 „ 81 „

Всего . . 1821536 р. 35 к.

На содержаніе же Политехническаго Института въ 1903 году было ассигновано отъ казны 238139 руб. въ томъ числѣ на 5 Повѣрочную Палатку, числящуюся при Институтѣ 17800 руб. Учащихся въ Институтѣ на всѣхъ четырехъ отдѣленіяхъ состояло къ 1-му января 1904 года 984 человекъ, а именно: на Механическомъ отдѣленіи—411, Инженерно-строительномъ—274, Химическомъ—247 и горномъ—52.

Частныя учебныя заведенія, включая въ то число школы при молитвенныхъ домахъ и хедеры, никакихъ пособій отъ казны и города не получаютъ и содержатся на собственные средства.

б) Ученыя общества, музеи, библіотеки и проч.

Въ 1903 году въ Варшавѣ существовали ученые общества: Естественнаго Испытателей и Русское Медицинское, оба при ИМПЕРАТОРСКОМЪ Варшавскомъ Университетѣ, медицинское, фармацевтическое, послѣдователей гомеопатіи, гигиеническое; кромѣ того въ городѣ существовали общества поощренія художествъ, русское любителей сценическаго искусства, артистическое; музыкальныя общества: русское и Варшавское, общество „Варшавской Филармоніи“ (въ особомъ зданіи съ обширнымъ концертнымъ заломъ); общества: фотографическое, садоводства, пчеловодства и садоводства шелководства, вспомогательной кассы для лицъ трудящихся на научномъ поприщѣ, и кассы для литераторовъ и журналистовъ. Главная библіотека при ИМПЕРАТОРСКОМЪ Варшавскомъ Университетѣ, съ нумизматическимъ отдѣленіемъ; Варшавская астрономическая обсерваторія; кабинеты: зоологическій, минералогическій и физическій; музеи: изящныхъ искусствъ, промышленности, ремесленный, сельскаго хозяйства и пчеловодства; выставки: археологическая, этнографическая, постоянная выставка произведеній искусства общества поощренія художествъ и пять постоянныхъ выставокъ изъ нихъ двѣ выставки картинъ-панорамъ, въ особо возведенныхъ для этой цѣли каменныхъ зданіяхъ.

Въ завѣдываніи Варшавскаго Благотворительнаго общества, подъ контролемъ Варшавскаго Городскаго Совѣта Общественнаго Призрѣнія, находились 23 библіотеки для чтенія съ бесплатнымъ входомъ для несостоятельныхъ ремесленниковъ. Кромѣ перечисленныхъ въ городѣ имѣется нѣсколько значительныхъ библіотекъ принадлежащихъ частнымъ лицамъ (графовъ: Замоискихъ, Красинскихъ, Пржездзецкихъ и друг.), которыми могутъ пользоваться постороннія лица съ разрѣшенія владѣльцевъ сихъ библіотекъ.

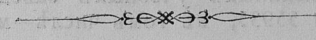

х-
ло
ла-
на
ов,
74,
ит-
лу-
тво-
Зар-
елей
тва
оти-
Зар-
за
ства
том
пр
дим
оло
пре
вжи
не
ога
это
кон
нахо
гель
льк
За
льзо

ВЪ ДОКУМЕНТАХЪ

КЪ ОБЗОРУ РАБОТЫ КОМПЕТЕНТНЫХЪ

Органовъ

Видоуски М. П.

О городских ремеслахъ.

ВЪДОМОСТИ

КЪ ОБЗОРУ ГОРОДА ВАРШАВЫ

ЗА 1903 ГОДЪ.

ВЪ ДОМОСЛН

КЪ ОБЗОРЪ ЛОРОДА ВЪРШТАВЫ

ЗА 1803 ГОДЪ

О городскихъ ремеслахъ.

№ по порядку	НАИМЕНОВАНИЕ ЦЕХА	Число работающих			Прибли- тельная стои- мость вырабо- танного ими товара	Примѣчанія
		Масте- ровъ	Подма- стерьевъ	Учени- ковъ		
1	Сапожниковъ	1182	3415	1410	3270000	
2	Мясниковъ	220	362	140	2227000	
3	Пекарей	54	460	120	1775000	
4	Столяровъ	170	1274	762	676000	
5	Мѣховщиковъ	25	27	16	500000	
6	Кухмистеровъ	70	187	169	425143	
7	Кондитеровъ	40	130	110	380000	
8	Слесарей, пушкарей, шпори- ковъ и гвоздарей	126	220	560	380000	
9	Ювелировъ, серебряныхъ дѣлъ мастеровъ и рѣзчиковъ	48	302	163	376500	
10	Перчаточниковъ	24	101	17	350000	
11	Каменщиковъ	67	126	53	350000	
12	Портныхъ	214	522	315	320000	
13	Плотниковъ	51	65	28	309000	
14	Обойщиковъ	59	217	170	215100	
15	Стульчиковъ	66	200	200	210000	
16	Шорниковъ	21	30	76	168000	
17	Канатчиковъ	9	40	7	160000	
18	Кузнецовъ	93	120	300	150000	
19	Сѣдельниковъ и фабрикантовъ экипажей	17	40	45	135000	
20	Пряничниковъ и воскобоевъ	10	25	18	115000	
21	Жестяниковъ	38	190	168	101385	
22	Лакировщиковъ	41	100	123	90000	
23	Мельниковъ	12	16	1	90000	
24	Органмейстеровъ и фортепиа- нистовъ	19	86	25	80000	
25	Пореплетчиковъ	31	149	60	75000	
26	Маляровъ	39	103	49	74800	
27	Бронзовщиковъ и мѣтниковъ	21	28	58	65500	
28	Стекольниковъ	16	30	3	50000	
29	Печниковъ	9	42	36	48000	
30	Сыромятниковъ	5	28	6	47500	
31	Мѣдно-котельщиковъ	7	16	32	45500	
32	Пивоваровъ	4	—	—	43000	
33	Поэументчиковъ	26	102	50	40000	
34	Литейщиковъ	8	11	42	40000	
35	Типографщиковъ	9	11	17	32000	
36	Булавочниковъ и напильщи- ковъ	10	20	13	30000	
37	Ваятелей и каменотесовъ	8	21	16	28650	
38	Токарей	16	317	47	28000	
39	Позолотчиковъ	39	102	52	27800	
40	Бондарей	18	83	11	23000	
41	Колодчиковъ	11	45	24	22300	
42	Щеточниковъ	7	15	20	21000	
43	Чулочниковъ	11	14	3	20000	
44	Красильщиковъ	9	9	3	16750	
45	Ткачей	13	40	9	15000	
46	Корзинщиковъ	21	30	42	14000	
47	Ножевщиковъ	9	4	30	6200	
48	Каретниковъ и колесниковъ	30	29	45	5000	
49	Щяпочниковъ	9	9	13	3880	
50	Парикмахеровъ	32	86	26	3600	
51	Гребенщиковъ	10	13	3	1500	
52	Жельзно-котельныхъ издѣлій	1	2	4	1500	
53	Часовщиковъ	32	38	40	300	
	Итого	3137	9552	5750	13682408	

Вѣдомость № 2.

Видъ фабрика и завода	Число	Площадь (кв. саж.)	Стоимость (руб.)
-----------------------	-------	--------------------	------------------

I. Промышленность по обработкѣ металловъ

Кузнечныя и ковочныя фабрики	4	22,400	1,700,000
Литейныя фабрики	1	10,700	300,000
Ткацкія фабрики	1	10,000	300,000
Спичечныя фабрики	1	20,000	1,000,000
Спичечныя фабрики	1	10,000	500,000
Спичечныя фабрики	1	10,000	500,000
Спичечныя фабрики	1	10,000	500,000
Спичечныя фабрики	1	10,000	500,000
Спичечныя фабрики	1	10,000	500,000
Спичечныя фабрики	1	10,000	500,000
Итого	11	100,000	4,000,000

О фабрикахъ и заводахъ.

Молокозаводы и маслозаводы	15	100,000	1,500,000
Сахарныя фабрики	10	200,000	2,000,000
Спичечныя фабрики	10	100,000	1,000,000
Итого	35	400,000	4,500,000

II. Промышленность химическая

Спичечныя фабрики	1	10,000	500,000
Спичечныя фабрики	1	10,000	500,000
Итого	2	20,000	1,000,000

III. Промышленность по обработкѣ животныхъ продуктовъ

Сахарныя фабрики	10	200,000	2,000,000
Сахарныя фабрики	10	200,000	2,000,000
Итого	20	400,000	4,000,000

IV. Промышленность по обработкѣ минеральныхъ веществъ

Спичечныя фабрики	1	10,000	500,000
Спичечныя фабрики	1	10,000	500,000
Спичечныя фабрики	1	10,000	500,000
Спичечныя фабрики	1	10,000	500,000
Спичечныя фабрики	1	10,000	500,000
Итого	5	50,000	2,500,000

V. Промышленность машиностроительная и по обработкѣ дерева

Машиностроительныя фабрики	1	10,000	500,000
Машиностроительныя фабрики	1	10,000	500,000
Машиностроительныя фабрики	1	10,000	500,000
Машиностроительныя фабрики	1	10,000	500,000
Машиностроительныя фабрики	1	10,000	500,000
Итого	5	50,000	2,500,000

Историческое № 3.

О факторах и условиях

№ по порядку

№ по порядку	РОДЪ ФАБРИКЪ и ЗАВОДОВЪ	Число фабрикъ и заводовъ	Сумма производительности	Число рабочихъ
			Рубли	
I. Производство по обработкѣ волокнистыхъ веществъ:				
1	Вязальныхъ (трикотажныхъ) и чулочныхъ издѣлій	4	325000	375
2	Издѣлій изъ шелка	3	1977406	591
3	Тесьмы, лентъ, шнурковъ, фителей и проч.	7	522000	223
4	Гардиннаго тюля и занавѣсей	6	2993500	1348
5	Шляпное	7	802500	457
6	Обоевъ и цвѣтной бумаги	1	124196	105
7	Ковровое	2	440500	348
8	Бумаго и резиноткацкое	6	1648138	490
9	Клееночное	2	127696	112
10	Брезентовое	1	24000	13
11	Издѣлій изъ шерсти	1	100000	75
	Итого	40	9084936	4137
II. Производство по обработкѣ дерева:				
12	Мебельное и столярное	12	1660080	1485
13	Другихъ издѣлій изъ дерева	15	739350	330
14	Лѣсопильное	2	290100	88
	Итого	29	2689530	1903
III. Производства химическія:				
15	Химическое и красочное	8	1354227	303
16	Косметическое и мыловаренное	6	1041200	154
	Итого	14	1395427	457
IV. Производство по обработкѣ животныхъ продуктовъ:				
17	Кожевенное	24	7473300	1280
18	Издѣлій изъ рога, волоса, перьевъ и друг.	8	467000	267
19	Разныхъ издѣлій изъ кожи	15	1576000	966
	Итого	47	9516300	2513
V. Производство по обработкѣ минеральныхъ веществъ:				
20	Стеклое и зеркальное	3	240000	25
21	Каменотесное	4	134000	102
22	Цементное	1	29000	12
23	Изразцовое и гончарное	1	9000	6
24	Гипсовое и алебастровое	2	22000	11
	Итого	11	434000	156
VI. Производство машиностроительное и по обработкѣ металловъ:				
25	Машиностроительное и котельное	18	7846998	3277
26	Проволочное и гвоздильное	8	1670500	499
27	Желѣзныхъ издѣлій	28	5284000	3022
28	Жестянныхъ издѣлій	5	632000	375
29	Издѣлій изъ золота, серебра и мельхиоровыхъ	10	2901133	1357
30	Мѣдныхъ и бронзовыхъ издѣлій	5	178000	138
31	Металлическихъ издѣлій	39	3152500	2983
32	Слесарное и кузнечное	24	402100	510
33	Водопроводное и канализационное	4	300300	190
34	Чугунодитейное	7	2280393	980

№ по порядку	РОДЪ ФАБРИКЪ и ЗАВОДОВЪ	Число фабрикъ и заводовъ	Сумма производительности	Число рабочихъ
			Рубли	
35	Часовое	5	517900	245
36	Инструментальное	6	580400	140
37	Ламповое	4	1162300	860
38	Гальваническое	5	62300	61
	Итого	168	26970824	14637
VII. Производство продуктовъ обложенныхъ акцизомъ:				
39	Пивоваренное	14	3735931	646
40	Табачное	6	2297000	1590
41	Водочное и спиртоочистительное	9	1313145	228
	Итого	29	7346076	2464
VIII. Производство питательныхъ веществъ:				
42	Мукомольное и хлѣбопекарное	15	3640853	500
43	Кондитерское и шоколадное	12	2050268	499
44	Цикорное и горчичное	4	59300	42
45	Искусственныхъ минеральныхъ и шипучихъ водъ	6	115000	48
46	Крахмальное	4	83200	65
47	Макаронное	3	125250	96
48	Жареннаго кофе	2	95450	14
49	Колбасное	2	45000	9
50	Молочное	1	72200	13
	Итого	49	6286521	1286
IX. Разныя производства, невошедшія въ предыдущіе отдѣлы:				
51	Картонное	1	15000	16
52	Разныя издѣлія изъ бумажной массы	10	245000	165
53	Асфальта и кровельнаго толя	3	190000	89
54	Искусственныхъ цвѣтвъ и листьевъ	6	320000	261
55	Пуговичное	4	100000	165
56	Музыкальныхъ инструментовъ	3	852929	97
57	Свѣтильнаго газа	1	3530102	102
58	Портняжное и бѣлошвейное	7	605000	498
59	Экипажное	2	55000	52
60	Прачешное	4	270000	310
61	Зонтиковъ	2	158000	40
62	Кружевъ	2	200000	95
63	Галстуковъ	2	345000	166
64	Типографское и литографское	42	2115627	1606
65	Мази для кожи и ваксы	2	20000	20
66	Сушильни хмѣля	2	380700	15
67	Сушильни хмѣля	3	122050	120
68	Галантерейныхъ издѣлій	3	32300	64
69	Переплетное	1	13200	12
70	Веревочное	3	49300	46
71	Химическія красильни	1	2300	5
	Итого	104	9621508	3944
А ВСЕГО		491	74345122	31497

О движеніи городского населенія.

0
9
2
8
8
4
0
9
2
8
5
6
4
9
13
6
16
65
89
61
65
97
02
98
52
10
40
95
66
06
20
15
20
64
12
46
5

944
497

ВѢРОИСПОВѢДАНІЕ	Число браковъ	Въ 1903 году составлено метрическихъ актовъ о рождении живыхъ дѣтей:						Число умершихъ изъ городского населенія за исключеніемъ приѣзжихъ			Прибыль или убыль		
		Законныхъ			Незаконныхъ			Всего новорожденныхъ живыхъ					
		Мальчиковъ	Дѣвочекъ	Всего	Мальчиковъ	Дѣвочекъ	Всего	Мальчиковъ	Дѣвочекъ	Всего		Мужчинъ	Женщинъ
Православныхъ . . .	320	434	436	870	71	117	505	482	987	260	193	453	+ 534
Римско-Католиковъ . .	3822	7235	6837	14072	1240	128	8475	8089	16564	5635	5483	11118	+ 5446
Протестантовъ . . .	179	276	267	543	18	34	294	283	577	234	212	446	+ 131
Евреевъ	1845	3865	2990	6855	142	218	4007	3096	7103	2512	2301	4813	+ 2290
Магометанъ	—	—	—	—	—	—	—	—	—	—	—	—	—
Итого	6166	11810	10530	22340	1471	1891	13281	11950	25231	8641	8189	16830	+ 8401

Примѣчаніе а) Въ число родившихся не включены 1157 мертворожденныхъ, изъ коихъ 617 мальчиковъ и 540 дѣвочекъ.

б) Въ числѣ умершихъ не показаны 739 мужчинъ и 443 женщины, а всего 1184 лица умершихъ въ городѣ приѣзжихъ и нижнихъ воинскихъ чиновъ.

№ п/п	Итого выданы на работу			Итого начислено за период		
	Всего	В том числе	В том числе	Всего	В том числе	В том числе
1	1502	1082	280	1082	1082	280
2	2732	1602	502	1602	1602	502
3	2594	1282	281	1282	1282	281
4	2017	2002	2001	2002	2002	2001
5	13201	11030	2120	11030	11030	2120

Итого начислено за период

Итого выданы на работу

0 городскомъ населеніи по сословіямъ, на основаніи
статистическаго исчисленія 1 Января 1904 года.

СОСЛОВІЯ	Постояннаго населенія		Непостояннаго населенія		Всего въ Варшавѣ		
	Курскаго вѣка	Железнаго вѣка	Курскаго вѣка	Железнаго вѣка	Курскаго вѣка	Железнаго вѣка	Общего вѣка
Дворянъ потомственныхъ	6378	698	8314	9104	14692	16988	30780
Дворянъ личимыхъ	1513	143	2270	2067	3783	3503	7286
Духовенства чернаго	23	3	47	46	70	80	150
Духовенства бѣлаго, церковной прислуги и сестеръ милосердія	102	9	227	99	329	193	522
Почетныхъ гражданъ потомственныхъ	287	36	885	931	1122	1235	3357
Почетныхъ гражданъ личимыхъ	199	13	432	377	631	558	1189
Городскихъ сословій: купцовъ	4182	344	3725	3537	7907	6983	14890
торговцевъ	21001	1929	18316	16601	39317	35900	75217
ремесленниковъ	29296	2289	41254	32916	76550	55846	126396
мещанъ	82105	9930	87413	102879	169518	202643	372161
Крестьянъ	—	—	34449	46408	34449	46408	80857
Военнаго сословія: запасныхъ и безсрочно отпускныхъ нижнихъ чиновъ, а равно ихъ семействъ	7962	760	15728	13930	23690	21530	45220
Иностраннхъ подданныхъ	—	—	6798	7350	6798	7359	14357
Итого	153048	16207	219808	236454	372856	398526	771382

HISTORICAL RECORDS		HISTORICAL RECORDS	
Year	Value	Year	Value
1870	1000	1870	1000
1871	1050	1871	1050
1872	1100	1872	1100
1873	1150	1873	1150
1874	1200	1874	1200
1875	1250	1875	1250
1876	1300	1876	1300
1877	1350	1877	1350
1878	1400	1878	1400
1879	1450	1879	1450
1880	1500	1880	1500
1881	1550	1881	1550
1882	1600	1882	1600
1883	1650	1883	1650
1884	1700	1884	1700
1885	1750	1885	1750
1886	1800	1886	1800
1887	1850	1887	1850
1888	1900	1888	1900
1889	1950	1889	1950
1890	2000	1890	2000

0) городскомъ населеніи по вѣроисповѣданіямъ на основаніи
статистическаго исчисленія 1903 года.

Население	Православныхъ		Раскольниковъ		Католиковъ		Армянъ-Горцевъ	Туркестанцевъ		Евреевъ		Магометанъ		Караимовъ		В С Е Г О		
	Мужчинъ	Женщинъ	Мужчинъ	Женщинъ	Мужчинъ	Женщинъ	Мужчинъ	Мужчинъ	Женщинъ	Мужчинъ	Женщинъ	Мужчинъ	Женщинъ	Мужчинъ	Женщинъ	Мужчинъ	Женщинъ	Обоего пола
Постояннаго	2734	2839	109	99	82237	85992	10	282	4831	63671	68300	5	—	—	—	153048	162072	315120
Непостояннаго	15488	14806	136	124	129664	140922	129	369	6571	68581	7382	232	115	9	6	219808	236454	456262
Итого	18222	17645	245	223	211901	226914	139	651	11402	132252	142126	237	115	9	6	372856	398526	771382

H. O. F. T. O.	M. A. T. H. E. M. A. T. I. C. S.	M. A. T. H. E. M. A. T. I. C. S.	M. A. T. H. E. M. A. T. I. C. S.	M. A. T. H. E. M. A. T. I. C. S.

Статья	Предметы доходо-въ		Всего сда- ваемо къ поступле- нию	Изъ те- чущаго		Въ 1920 году	Действитель- но посту- плено	Поступило		Всего поступило	Засилье осталось въ ведом- ствѣ къ 1 Января 1903 года		Всего				
	Несложно найти въ губерн- скомъ архивѣ	Ожидалось къ посту- плению по росписан- ью 1902 года		въ рубляхъ	въ копѣйкахъ			въ рубляхъ	въ копѣйкахъ		въ рубляхъ	въ копѣйкахъ		въ рубляхъ	въ копѣйкахъ	въ рубляхъ	въ копѣйкахъ
ДОХОДЫ ОБЫКНОВЕННЫЕ.																	
§ 1.																	
Съ городскихъ обществанныхъ имущества и оборочныхъ статей.																	
1	Канонъ съ мясныхъ рядовъ.....	267 43	318	585 43	—	—	586 3	318 60	318 60	267 43	—	267 43					
2	Экспедитивные чины съ 6 город- скихъ домовъ въ Варшавѣ и на Правѣ.....	—	375	375	—	7	374 93	374 93	374 93	—	—	—					
3	Чины съ городскихъ земель въ Варшавѣ и на Правѣ.....	865 90	2274	3139 90	—	4 49	3135 55	2216 10	3082	—	93 55	98 55					
4	Доходы съ городскихъ земель.....	7280	445	3682	890	10	41724	27 76	27 76	—	—	—					
5	Аренда съ городскихъ домовъ.....	3531 13	6893	10424 13	141	22	105172	1066 87	55344 21	54411 8	6143 13	1202 69	7345 82				
6	Аренда съ городскихъ земель.....	—	—	—	—	—	10763 05	333 18	6627 64	6960 82	3177 73	625	3802 73				
7	Проценты на капиталы, обеспечен- ные ипотекою.....	—	27162	27162	50	—	32203 34	32203 34	32203 34	—	—	—					
8	Проценты на капиталы государствен- наго банка, сберегательнаго банка и на суммы безрочного капитала, хранящихся въ Варшавской Кон- торѣ Государственнаго Банка.....	—	27996	27996	674	—	95445 27	95447 27	95445 27	—	—	—					
9	Аренда съ земель, занятыхъ на пло- щадяхъ торговцами.....	—	23102	23102	263	—	5591	20148 45	20148 45	20148 45	—	—					
10	Платежи за временное занятіе улицъ и тротуаровъ при постройкѣ до- мовъ и подъ верандами.....	117 96	18417	18534 96	21	32 33	617 93	20646 68	86 64	19030 85	19116 49	1530 19	1530 19				
11	Платежи за право выписки обяза- тельныхъ на жилищныхъ столбахъ.....	—	4020	4020	—	—	4020	4020	4020	—	—	—					
12	Аренда водопровода при городскихъ лодкахъ.....	—	12120	12120	10	—	13827 10	13827 10	13827 10	—	—	—					
13	Арендная плата съ земель, занятыхъ подъ бесѣды, шкафыни, стоаны и корнаны для продажи главныхъ водъ, пивоваренъ, фруктовъ, мяса и т. д.	185 56	4619	4804 56	43	—	1720	9092 56	141 56	8734 40	8875 96	44	172 60	216 60			
14	Плата за пользование равными угод- ьями на расѣ Биса въ еженеделе- чные часы за воду, доставленную водопроводомъ въ дома и промыш- ленную заведеніи.....	203330 26	216024	1407354 26	99448 95	38 40	13887 53	1548349 28	245140 48	1035157 14	1280297 62	55864 33	215367 33	268051 66			
16	Отъ платы за право пользованія номами канализаціи.....	74628 66	390290	464828 66	31914 31	190	321	3863 32	51116 27	83548 85	33661 63	422150 28	21246 1	77119 8	88905 90		
17	Доходъ отъ конно-железнодорож- ныхъ перевозокъ.....	117500	47000	637500	—	—	70000	517500	117500	300000	4117500	100000	100000	—			
18	Доходъ отъ продажъ рынковъ.....	885 54	166801	167685 54	—	1610	335	5339 28	178906 35	52	175189 56	175232 56	808 29	2470 50	3273 79		
19	Доходъ отъ убой скота на город- скихъ бойняхъ.....	—	220172	220172	—	—	479196 96	172355 4	172455 4	172255 4	—	—	—				
20	Доходъ отъ мясоубойныхъ заведеній отдѣльныхъ при городскихъ бойняхъ.....	—	14400	14400	—	—	14400	14400	14400	14400	—	—	—				
21	Сборъ отъ скотопромышленниковъ за пользование городскихъ ското- убойныхъ заведеній.....	—	34717	34717	—	—	3496 90	31220 10	31220 10	31220 10	—	—	—				
22	Доходъ съ городского свиного тор- жища на Правѣ.....	—	32774	32774	—	—	38859 54	33859 54	33859 54	33859 54	—	—	—				
23	Доходъ съ торговли для мясного скота и лошадей.....	—	9750	9750	—	—	7125	2025	2025	2625	—	—	—				
24	Доходъ съ городской типографіи и автографіи.....	—	332	332	—	—	557 95	557 95	557 95	557 95	—	—	—				
Итого по § 1му.....		408575 44	2781630	3190205 44	131363 26	1310	161229 64	3286989 15	448734 48	2964706 91	2818447 30	84366 82	389180 94	473347 76			
§ 2.																	
Налогъ съ недвижимости.																	
1	Общественный сборъ.....	64352 44	1812420	1878672 44	3547 33	81	17125 53	1870022 85	50244 60	1776089	1835333 60	7389 17	27309 8	34689 25			
2	Добавочный сборъ въ окладу зем- ельной податной подати.....	29320 26	449034	478554 26	22714 10	44	4012 12	475572 5	29232 1	427646 19	456878 20	230 95	18462 90	18693 85			
Итого по § 2му.....		93677 70	2261454	2357226 70	37747 43	95	44	21137 65	2345594 30	88476 61	220335 19	2292211 80	7611 12	45717 98	53383 10		

Счета

ПРЕДМЕТЫ ДОХОДОВ

Ожидалось к поступлению по росписям 1902 года

Всего сби- довало к посту- пению

Въ те- перьш. году

причислено окл. и др.

1903 года

Действитель- но подлежа- но поступа- нию

Поступило

Всего

Зачисл. осталось к исполн. кт. 1 Января 1903 года

Счета	ПРЕДМЕТЫ ДОХОДОВ	Несомнен- ные предш- едств. датъ	Ожидалось к поступлению по росписям 1902 года		Всего сби- довало к посту- пению	Въ те- перьш. году		1903 года	Действитель- но подлежа- но поступа- нию	Поступило		Всего	Зачисл. осталось к исполн. кт. 1 Января 1903 года				
			по главной	по дополни- тельной		причислено окл.	и др.			всего	в счет впа- дения пред- шедш. лѣтъ		в счет на- чавшей се- режины	поступило	отъ предш- едств. лѣтъ	отъ 1902 года	Всего
§ 3.																	
Налоги на промышленность:																	
1	Процентный сборъ съ Государственнаго промысловаго налога и съ табачныхъ ярмарокъ.....	---	152825	---	152825	---	---	---	379174	14903326	---	14903326	---	---	---		
2	Сборъ за свидѣтельство, выдаваемое Марьянск. Съездомъ на право быть повереннымъ по судобнымъ деламъ.....	---	2640	---	2640	---	---	---	---	2900	---	2900	---	---	---		
3	Сборъ съ винопроемыщенниковъ.....	---	59454	---	59454	---	---	---	---	6133595	---	6133595	---	---	---		
4	Сборъ съ переноснаго промысла на р. Вислѣ.....	---	1498	---	1498	---	---	---	---	2053	---	2053	---	---	---		
Итого по § 3-му.....			216417	---	216417	---	---	---	379174	21532221	---	21532221	---	---	---		
§ 4.																	
Налоги ковенные:																	
1	Сборъ съ успешней и зрѣлицъ.....	---	7286	---	7286	---	---	---	---	1074658	---	1074658	---	---	---		
2	Сборъ съ владельцевъ собакъ.....	---	10626	---	10626	---	---	---	---	1141163	---	1141163	---	---	---		
3	Сборъ за билеты на свободное пред- ставленіе въ г. Варшавѣ и загородныхъ жителей.....	---	78071	---	78071	---	---	---	---	8543525	---	8543525	---	---	---		
4	Сборъ за билеты для иностранцевъ за- сѣдковъ.....	---	42638	---	42638	---	---	---	---	4321930	---	4321930	---	---	---		
5	Сборъ за выдачу паспортовъ за- граничныхъ, въ Имперію и внутри ея.....	80077	61670	---	62470	---	---	---	---	6678170	1312	6606093	6619195	58075	58075		
6	Сборъ рѣзачной, выдачей на засѣдкахъ.....	---	198000	---	198000	---	---	---	---	198000	---	198000	---	---	---		
7	Сборъ за пользование городскихъ улицами на каменяхъ при іеру- салимской заставѣ.....	---	2274	---	2274	---	---	---	---	251145	---	251145	---	---	---		
8	Плата за контроль газобойныхъ.....	---	3108	---	3108	---	---	---	---	469040	---	469040	---	---	---		
9	Сборъ за выдаваніе иерети во время Св.Янск. ярмарки.....	---	950	---	950	---	---	24664	70336	70336	---	70336	---	---	---		
10	Сборъ за выдаваніе хлѣба на каменной ярмаркѣ.....	---	197	---	197	---	---	9477	10223	10223	---	10223	---	---	---		
11	Сборъ съ иерети вексель, съ за- шныхъ иеретъ и нотаріальныхъ актовъ.....	---	87065	---	87065	---	---	---	---	10432520	---	10432520	---	---	---		
12	Плата по 3 коп. за каждую тысячу куб. футовъ газа, употребленнаго частными лицами.....	---	24139	---	24139	---	---	---	---	2838391	---	2838391	---	---	---		
13	Плата ковенный зарплатный сборъ, за засвидѣствованіе документоу равнаго рода актовъ и документоу тѣмъ.....	---	16228	---	16228	---	---	---	---	16372	---	16372	---	---	---		
14	Сборъ съ лондей частныхъ лицъ.....	---	43280	---	43280	---	---	---	---	4303418	---	4303418	---	---	---		
15	Судебныхъ штрафовъ съ гражданъ съихъ дѣлъ, рѣшеныхъ Метрономъ Судамъ.....	---	86199	---	86199	---	---	---	---	7702568	---	7702568	---	---	---		
Итого по § 4-му.....			80077	661731	---	66253177	---	---	876055	68324237	1312	69252210	69295812	58075	58075		
§ 5.																	
Доходы ковенные:																	
а) на сохраненіе первоначальныхъ и ремесленныхъ училищъ.....																	
---	---	---	6937	---	6937	---	---	---	---	6937	---	6937	---	---	---		
б) на сохраненіе при Манастрай городъ Варшавы сѣнцъ каменныхъ дѣлъ и контролера змеритальныхъ сумъ.....																	
---	---	---	3775	---	3775	---	---	---	---	2775	---	2775	---	---	---		

О числѣ и родѣ преступленій, дѣла о которыхъ были
въ рассмотрѣніи Общихъ Судебныхъ установленій въ
городѣ Варшавѣ.

Учетная книга

№ п/п	Дата	Содержание	Сумма	Счет	Контрагент
1	17-20
2	21-25
3	26-30
4	31-31
5
6
7
8
9
10
11
12
13
14
15
16
17
18
19
20
21
22
23
24
25
26
27
28
29
30
31
32
33
34
35
36
37
38
39
40
41
42
43
44
45
46
47
48
49
50
51
52
53
54
55
56
57
58
59
60
61
62
63
64
65
66
67
68
69
70
71
72
73
74
75
76
77
78
79
80
81
82
83
84
85
86
87
88
89
90
91
92
93
94
95
96
97
98
99
100

Учетная книга

№ п/п	Дата	Содержание	Сумма	Счет	Контрагент
1
2
3
4
5
6
7
8
9
10
11
12
13
14
15
16
17
18
19
20
21
22
23
24
25
26
27
28
29
30
31
32
33
34
35
36
37
38
39
40
41
42
43
44
45
46
47
48
49
50
51
52
53
54
55
56
57
58
59
60
61
62
63
64
65
66
67
68
69
70
71
72
73
74
75
76
77
78
79
80
81
82
83
84
85
86
87
88
89
90
91
92
93
94
95
96
97
98
99
100

О числѣ подсудимыхъ по дѣламъ, бывшимъ въ разсмотрѣніи
Мировыхъ Судей г. Варшавы, а также приговоренныхъ къ
наказаніямъ и оправданныхъ рѣшеніями Мировыхъ Судей
г. Варшавы за 1903 годъ.

Вводная № 511

Вводная № 511
Вводная № 511
Вводная № 511
Вводная № 511
Вводная № 511

№ по порядку

1

2

3

4

5

6

7

8

9

10

Категория по ст.

РОДЪ ПРЕСТУПЛЕНІЙ

Общее число пося-
данных по деламъ,
бывшимъ въ разсмо-
трянїи Мировыхъ
Судей въ 1903 г.

ИЗЪ ЭТОГО ЧИСЛА
въ 1903 году:

Оправдано и осво-
бождено отъ Суда

Обвинено

М у ж ч и н ь и ж е н щ и н ь

1	По оскорбленіямъ полицейскихъ и друг. стражей, а также служителей судебныхъ и правительственныхъ мѣстъ (ст. 31)	1940	442	345	111	1595	331
2	По прочимъ проступкамъ противъ порядка управленія (ст. 29—30)	4034	781	1003	194	3031	587
3	По проступкамъ противъ благочинія порядка и спокойствія (ст. 35—52).	6362	1538	1312	350	5050	1188
4	Противъ общественнаго благоустройства, народнаго здоровья и личной безопасности (ст. 51—58 и 65—130)	4498	1137	900	235	3598	902
5	По нарушеніямъ устава о паспортахъ (ст. 58—65)	6075	2176	625	272	5450	1904
6	По нарушеніямъ Уставовъ казенныхъ управленій (примѣч. къ ст. 1)	482	60	101	19	381	41
7	По оскорбленіямъ чести, угрозамъ и насиліямъ (ст. 130—143)	5909	2725	4015	1895	1894	830
8	По проступкамъ противъ правъ семейственныхъ (ст. 143—145)	12	8	7	6	5	2
9	По самовольнымъ пользованіямъ чужимъ имуществомъ и поврежденію онаго (ст. 145—154)	126	13	21	4	105	9
10	По кражамъ, мошенничествамъ и обманамъ (ст. 169—181).	4956	1363	3721	1033	1235	330
	Итого	34394	10243	12050	4119	22344	6124

О ПОЖАРАХЪ.

	Въ зимніе мѣсяцы			Въ весенніе мѣсяцы			Въ лѣтніе мѣсяцы			Въ осенніе мѣсяцы			Всего въ году			Причина пожаровъ				
	Число пожаровъ	Число строившихъ строеній	Сумма убытковъ	Число пожаровъ	Число строившихъ строеній	Сумма убытковъ	Число пожаровъ	Число строившихъ строеній	Сумма убытковъ	Число пожаровъ	Число строившихъ строеній	Сумма убытковъ	Отъ вѣянія	Отъ ХУР-го устройства на мѣсцѣ и трупѣ	Отъ неосторожнаго вѣянія	Отъ неисправности	Отъ неисправности	Отъ другихъ причинъ		
Всего пожаровъ . . .	63	39		37	7	—	47	10		59	6	—	206	62	—	—	8	25	—	173
Въ томъ числѣ, болѣе значительныхъ . . .	16	7	90270	15	7	86370	17	6	48	13	3	119300	61	23	341210	—	8	6	—	47

Примечаніе. Убытки отъ большихъ пожаровъ, на сумму 341210 руб., понесенными пострадавшими. Сгорѣвшее имущество застраховано было болѣею частью въ частныхъ страховыхъ обществахъ; убытки же отъ сгорѣвшихъ строеній, застрахованныхъ въ состоящемъ при Городскомъ Магистратѣ Стрaховомъ Отдѣленіи, по обязательному взаимному застрахованію строеній отъ огня, составляютъ 49138 рублей.

О насильственныхъ и случайныхъ
смертяхъ.

НАЗВАНИЕ ГОРОДА	САМОУБИЙСТВА						В С Е Г О
	Повесилось	Зарезалось	Застрелялось	Утопилось	Отравилось	Дипло самоубийств или способами	
Варшава	22	2	12	1	18	10	8

СМЕРТООУБИЙСТВА	СЛУЧАЙНЫЕ СМЕРТИ										В С Е Г О					
	Злоумышленно	Зарезано	Застреляно	Отравлено	Убито, мучено или способами	В С Е Г О	Убито гробом	Падением в колодезь	Сгорело	Ужарило отъ угара		Внереало	Утоплено	Ужарило отъ подпоятия	Ужарило отъ мртвоточья	В С Е Г О
	2	16	—	—	2	38	1	38	8	10	—	12	2	151	222	325

О числѣ учебныхъ заведеній и
учащихся.

О доходахъ и расходахъ городскихъ больницъ и благотвори-
тельныхъ заведеній Вѣдомства Варшавскаго Городскаго Совѣта
Общественнаго Призрѣнія.

Возвращение № 9

Возвращение № 9
Возвращение № 9
Возвращение № 9

1
2
3
4
5
6
7
8
9
10
11
12
13
14
15

НАИМЕНОВАНИЕ ЗАВЕДЕНИЙ	Приходъ		Расходъ		Остатокъ		Передержано	
	Р у б л и и к о п ѣ й к и							
Больница Младенца Иисуса	117908	04	185989	32	—	—	68081	28
Воспитательный домъ съ состоящими при ономъ Оспопрививательнымъ и Родовспомогательнымъ институ- тами	229109	02 1/2	168655	62	60453	40 1/2	—	—
Больница Св. Духа	116698	28	93842	34	22855	94	—	—
» Св. Роха	37418	19	33883	81	3534	38	—	—
Лечебница въ Творкахъ	124193	32 1/2	300191	41	—	—	75998	08 1/2
Больница Св. Иоанна Божія	64584	37 1/2	84244	49 1/2	—	—	19660	12
» Св. Лазаря	53437	07	62254	03	—	—	8816	96
» Прагская	30652	94 1/2	94761	15 1/2	—	—	64108	21
Отдѣленіе для хроническихъ боль- ныхъ при Прагской больницѣ	3552	20	20234	22	—	—	16682	02
Больница Вольская	16079	80	22523	38	—	—	6443	58
» Св. Станислава	33348	09	45316	69	—	—	11968	60
» Еврейская съ отдѣленіемъ для душевно-больныхъ	113543	79	183942	14 1/2	—	—	70398	35 1/2
Больница Евангелическая	29100	57	28272	75	817	82	—	—
Офтальмическій институтъ	24163	57	14038	84	10124	73	—	—
Институтъ Св. Казимира	62611	58	28435	91	34175	67	—	—
» нравственнаго исправленія дѣтей въ Мокотовѣ	13361	44	9031	87	4329	57	—	—
Домъ призрѣнія старцевъ Св. Духа и Дѣвы Маріи	8810	29 1/2	9253	16	—	—	442	86 1/2
Приютъ для престарѣлыхъ слугъ и поденщиковъ	61622	86	37764	17	23858	69	—	—
Еврейскій домъ призрѣнія старцевъ и сиротъ	24700	07	21598	44	3101	63	—	—
Еврейскій дѣтскій приютъ	1705	12	1052	46	652	66	—	—
6 Родильныхъ покоевъ	18182	58	33864	21 1/2	—	—	15663	63 1/2
Богадѣльня въ пос. Горѣ-Кальваріи	87823	61 1/2	31084	87	56738	74 1/2	—	—
Залъ для выздоравливающихъ	5713	51 1/2	1650	—	4063	51 1/2	—	—
Мастерскія Сташница	15967	79 1/2	14447	57	1520	22 1/2	—	—
Суммы, предназначенныя на специаль- ныя благотворительныя цѣли	20624	73	13645	61	6979	12	—	—
Итого	1414912	87	1539960	48	233206	10	358263	71
					125057 р. 61 к.			

НАЗВАНІЕ ЗАВѢДЕНІЯ

О числѣ лицъ, пользовавшихся и призрѣвавшихся въ городскихъ больницахъ и благотворительныхъ заведеніяхъ, состоящихъ въ вѣдѣніи Варшавскаго Городскаго Совѣта Общественнаго Призрѣнія.

О чиселъ разнаго рода зданій.

	Норвеж и мон-старей Пломс-сального испод-пиданн		Норвеж и мон-пагтерей дру-гих исподдан-ний		Синагозь и ме-четей		Кавенныхъ аданн		Домовъ и дворова		Итого	Всего зданн			Построено но-выхъ домовъ и флигелей		Надстроено и переставно		Всего возвед-но вновь, над-строено и пе-редано	
	Каме-нат	Дерева-нат	Каме-нат	Дерева-нат	Каме-нат	Дерева-нат	Каме-нат	Дере-нат	Каме-нат	Дере-нат		Дерева-нат	Каме-нат	Дерева-нат	Каме-нат	Дерева-нат	Каме-нат	Дерева-нат	Каме-нат	Дерева-нат
Всего въ городъ Варшавъ	25	2	37	—	12	—	177	29	4936	—	298	232	5485	1221	126	—	88	2	214	2

О числѣ мѣстъ требующихъ
надзора полиціи.

НАЗВАНИЕ ГОРОДА	Органахъ казачь и конныхъ	Ресторанахъ, трапе- тировъ и буфетовъ	Резервахъ и по- гребовъ русскихъ винъ	Погребовъ и винныхъ лавокъ	Гостинице	Мобильныхъ компань	Постоялыхъ до- мовъ	Публичныхъ до- мовъ, казенныхъ домовъ и плаваний	Заводовъ и фаб- рикъ	Ремесленныхъ, промышленныхъ и торговыхъ заведе- ний	Базаровъ и рын- ковъ, городскихъ и шестыхъ	Станцій желѣзныхъ дорогъ	Светотрениныхъ дворовъ	Домовъ терпимости	Кладбищъ
Варшава	35	284 1)	245 2)	446	34	81	12	43	491	12700	28	10 3)	3	14 4)	8

1) Въ томъ числѣ 67 буфетовъ.

2) Въ томъ числѣ резервахъ погребовъ съ расшивочной продажей

3) Въ числѣ станцій желѣзныхъ дорогъ показаны три товарныя и

4) Изъ нихъ 6 публичныхъ домовъ находится въ дер. Повонзки

въ расшивочной пролажи 162 и погребовъ русскихъ винъ 67.

и пяти узкоколейныхъ желѣзныхъ дорогъ.

Варшавскаго уѣзда, которые, какъ состояніе въ районѣ 10 перстной при-

городной полосы, подчинены врачебному надзору Варшавскаго Ви-

сно-Полицейскаго Комитета.

№ п/п	Наименование	Год издания	Количество экз.	Примечание
1				
2				
3				
4				
5				
6				
7				
8				
9				
10				
11				
12				
13				
14				
15				
16				
17				
18				
19				
20				

Госуд. публичная
 историческая
 библиотека СССР
 № _____ 198 г.

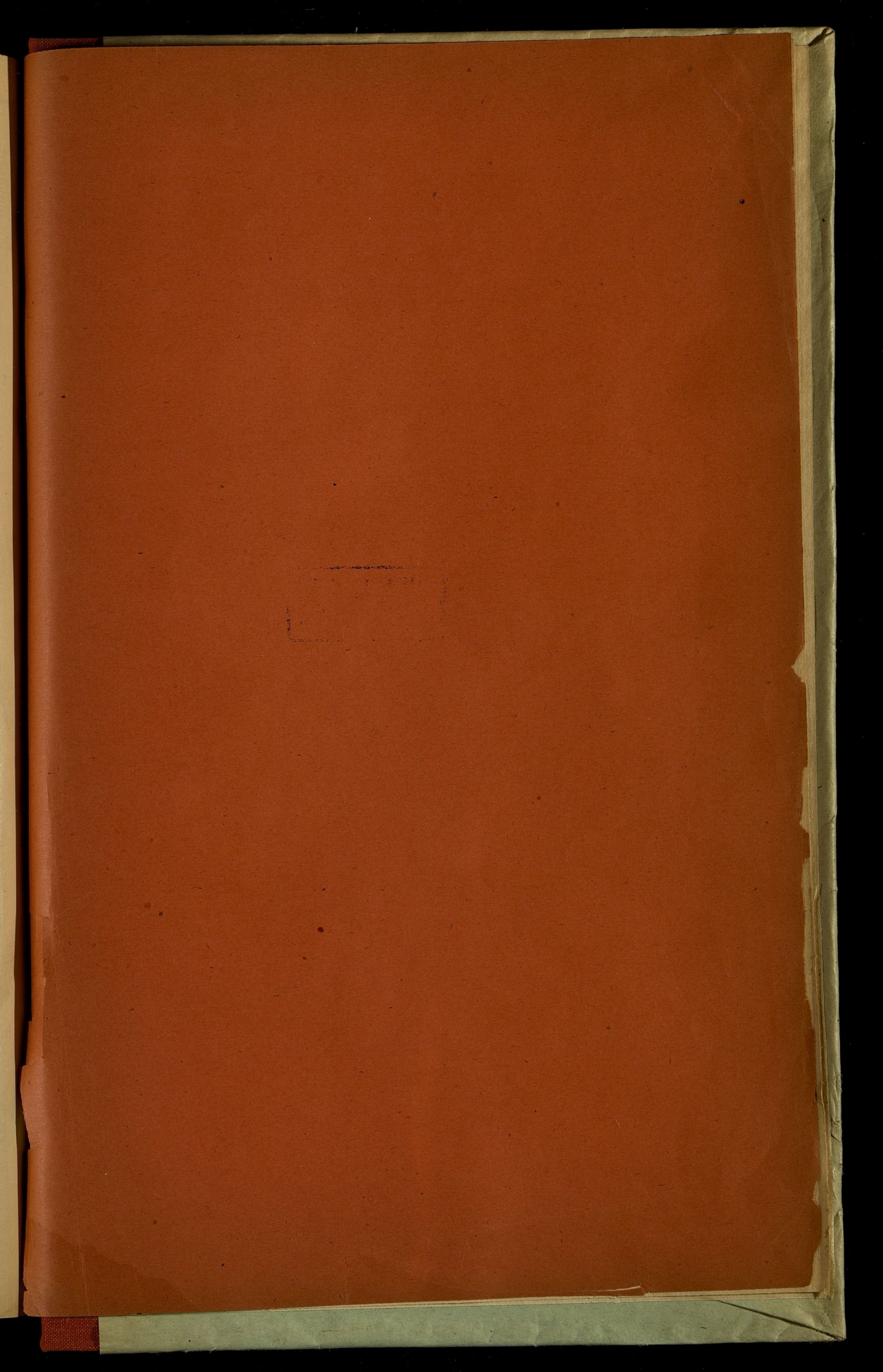

Dy. 6p

