

I
5069
За 1904 год

I
5069

ОБЗОРЪ
ГОРОДА ВАРШАВЫ
за 1904 годъ.

Библиотека Центральнаго
статистическаго Управленія
Июль 1924
Инв. №
Ш. р. №

Приложеніе ко Вселоданнѣйшему Отчету.

И

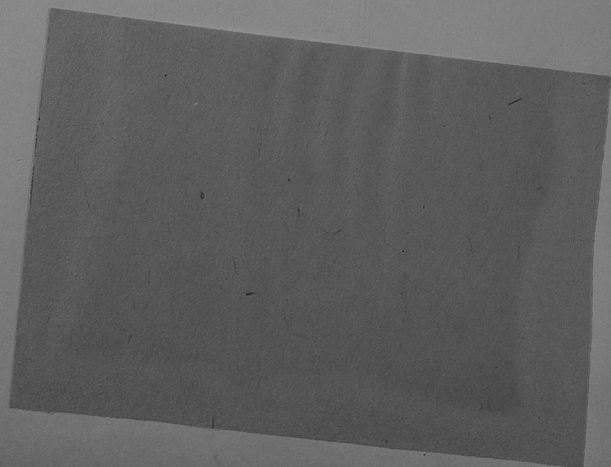

ЦЕНТРАЛЬНЫЙ
СТАТИСТИЧЕСКИЙ КОМИТЕТЪ
МИНИСТЕРСТВА ВНУТРЕННИХЪ ДѢЛЪ.

0E80P2

HABPI

72660
P.F.

449a
II-5

I
5069

ОБЗОРЪ
ГОРОДА ВАРШАВЫ

за 1904 годъ.



Приложение ко Всеподданнѣйшему Отчету.

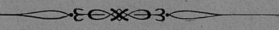
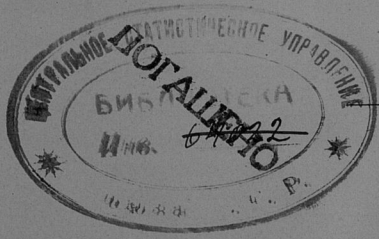

42866
99924

30 1938

ОБЗОРЪ

ГОРОДА ВАРШАВЫ

за 1904 годъ.

Госуд. публичная
историческая
Библиотека РСФСР
№ 33640. 1981 г.

Печатано въ типографіи при Канцеляріи Варшавскаго Оберъ-Полицеймейстера.

Полное наименование Отдела

ОГЛАВЛЕНИЕ СТАТЕЙ

Обзора города Варшавы за 1904 годъ.

I. Производительныя силы и экономическая дѣятельность.

	Стр.
а) Населеніе	1
б) Промышленность фабрично-заводская и ремесленная	3
в) Торговля	3

II. Подати и повинности.

а) Окладные сборы	6
б) Городскіе доходы и расходы	7
в) Акцизные сборы	8
а) Отправленіе натуральныхъ повинностей	9

III. Общественное благоустройство и благочиніе.

а) Казенныя и общественныя зданія и инженерныя сооруженія	12
б) Средства сообщенія	19
в) Народная нравственность	19
г) Аресты и тюрьмы	22
д) Пожары	26
е) Различныя проишествія и народныя бѣдствія	27

IV. Народное здравіе и общественное призрѣніе.

1) Врачи	28
п) Больницы	33
ш) Частныя лѣчебныя заведенія	34
iv) Мѣры противъ распространенія сифилиса и венерическихъ болѣзней	35
v) Эпидеміи	35
vi) Санитарная часть	38
vii) Ветеринарная часть	40
viii) Насильственныя и случайныя смерти	47
ix) Божадѣльни и пріюты	47

V. Народное просвѣщеніе.

а) Учебныя заведенія	53
б) Ученыя общества, музеи, библіотеки и проч.	54

ВѢДОМОСТИ.

- № 1. О городскихъ ремеслахъ.
№ 2. О фабрикахъ и заводахъ.
№ 3. О движеніи городского населенія.
№ 3а. О городскомъ населеніи по сословіямъ.
№ 3б. О городскомъ населеніи по вѣроисповѣданіямъ.
№ 4. О поступленіи казенныхъ сборовъ.
№ 4а. О поступленіи городскихъ сборовъ.
№ 5. О числѣ и родѣ преступленій, дѣла о которыхъ были въ разсмотрѣніи общихъ судебныхъ установленій въ гор. Варшавѣ.
№ 5а. О числѣ подсудимыхъ по дѣламъ, бывшимъ въ разсмотрѣніи Мировыхъ Судей г. Варшавы, а также приговоренныхъ къ наказаніямъ и оправданныхъ рѣшеніями Мировыхъ Судей г. Варшавы.
№ 6. О пожарахъ.
№ 7. О насильственныхъ и случайныхъ смертяхъ.
№ 8. О числѣ учебныхъ заведеній и учащихся.
№ 9. О доходахъ и расходахъ городскихъ больницъ и благотворительныхъ заведеній Вѣдомства Варшавскаго Городскаго Совѣта Общественнаго Призрѣнія.
№ 9а. О числѣ лицъ, пользовавшихся и призрѣвавшихся въ городскихъ больницахъ и благотворительныхъ заведеніяхъ, состоящихъ въ вѣдѣніи Городскаго Совѣта Общественнаго Призрѣнія.
Лит. а. О числѣ разнаго рода зданій.
Лит. б. О числѣ мѣстъ, требующихъ надзора полиціи.
-

ОБЗОРЪ

города Варшавы за 1904 годъ.

I. Производительныя силы и экономическая дѣятельность.

a) Населеніе.

Къ 1 Января 1904 года народонаселеніе гор. Варшавы, за исключеніемъ войскъ и приѣзжаго населенія, составляло 771382 души обоого пола, записанныя въ книги постояннаго и непостояннаго народонаселенія.

Въ отчетномъ году населеніе, влѣдствіе переселенія уменьшилось на 3485 человекъ.

Естественный приростъ населенія выразился въ нижеслѣдующихъ цифрахъ:

Въ теченіе года составлено метрическихъ актовъ о рожденіи дѣтей:

мужескаго пола	14975
женскаго пола	13483
<hr/>	
Итого род.	28458 человекъ.

Въ числѣ родившихся въ 1904 году было:

	МУЖ. П.	ЖЕН. П.	ОБОЕГО П.
брачныхъ	13480	12038	25518
внѣбрачныхъ	1495	1445	2940

По вѣроисповѣданіямъ родившіеся распредѣляются:

	МУЖ. П.	ЖЕН. П.	ОБОЕГО П.
Православнаго исповѣданія	603	533	1136
Римско-католич.	9169	8543	17712
Протестантскаго	374	364	738
Еврейскаго	4829	4043	8872
<hr/>			
Итого	14975	13483	28458

Въ теченіе года умерло:

мужескаго пола	8356	человѣкъ
женскаго пола	7713	„

Итого 16069 человекъ

По вѣроисповѣданіямъ умершіе распредѣляются слѣдующимъ образомъ:

	МУЖ.	ЖЕН.	ВСЕГО
Православнаго исповѣданія	247	160	407
Римско-католич. „	5398	5137	10535
Протестантскаго „	234	202	436
Еврейскаго „	2475	2213	4688
Магометанскаго „	2	1	3
Итого	8356	7713	16069

Среднимъ числомъ, въ 1904 году, на 1000 человекъ населенія приходилось смертныхъ случаевъ 20,83, причемъ смертность по вѣроисповѣданіямъ значительно разнилась; такъ: у православныхъ было 11,35 у католиковъ 24, у протестантовъ 20,51 и у евреевъ 17,09 смертныхъ случаевъ на 1000 жителей.

Въ частности приписалось изъ иногородныхъ жителей въ число постоянныхъ: 723 мужчины и 586 женщинъ, а всего 1309 лицъ, въ томъ числѣ иностранцевъ, принявшихъ подданство Россіи, 85 мужчинъ и 28 женщинъ. Исключено изъ числа постоянныхъ жителей города, вслѣдствіе переселенія на жительство въ другія мѣста и за границу; 173 мужчина и 119 женщинъ, а всего 292 лица, въ томъ числѣ уволилось изъ подданства Россіи 11 мужчинъ и 6 женщинъ.

Иностранцевъ прибыло въ теченіе года 59405, въ томъ числѣ 48603 мужчина и 10802 женщины; выбыло обратно за границу, внутрь края и Имперію 47026, изъ нихъ 40968 мужчинъ и 6058 женщинъ.

Не смотря однако на значительный приростъ городского населенія и увеличеніе его приписавшимся къ числу постоянныхъ жителей и прибывшими иностранцами населеніе, въ виду усиленной въ теченіе года эмиграціи непостоянныхъ жителей, уменьшилось и къ 1 января 1905 года достигало 767897 душъ обоюго пола, въ томъ числѣ мужчинъ 364424 и женщинъ 403473, изъ нихъ постоянныхъ жителей, т. е. записанныхъ въ книги постоянного народонаселенія 308471 и непостоянныхъ 459426.

Преобладающей элементъ населенія—поляки-католики,—ихъ числится 433471 человекъ; затѣмъ евреи, коихъ значится 275238; русскаго православнаго населенія, за исключеніемъ войскъ и пріѣзжаго населенія, къ 1 января 1905 г. состояло 36680 человекъ.

Въ 1904 году въ Варшавѣ заключено 6124 брака, въ томъ числѣ:

Православнаго исповѣданія	299
Римско-католич. „	3864
Протестантскаго „	186
Еврейскаго „	1774
Магометанскаго „	1
Итого.	6124

Цифровыя данныя о движеніи народонаселенія показаны въ вѣдомостяхъ №№ 3, 3а и 3б.

б) Промышленность фабрично-заводская и ремесленная.

Къ началу 1904 г. въ г. Варшавѣ состояло 491 фабрично-заводское заведеніе, подчиненное дѣйствию закона о наймѣ рабочихъ на фабрики и заводы, и о взаимныхъ отношеніяхъ фабрикантовъ и рабочихъ, а также о надзорѣ за заведеніями фабрично-заводской промышленности. Общее число рабочихъ во всѣхъ этихъ заведеніяхъ было 31497 человекъ.

Въ теченіе года исключено изъ состава фабрично-заводскихъ заведеній, частью вслѣдствіе уменьшенія ихъ до размѣровъ незначительныхъ ремесленныхъ заведеній, частью вслѣдствіе совершеннаго прекращенія дѣйствія, 39 промышленныхъ заведеній съ числомъ рабочихъ 896 человекъ.

Вновь открыто въ теченіе того же года и подчинено надзору фабричной инспекціи 36 заведеній съ числомъ рабочихъ 678 человекъ.

Такимъ образомъ къ концу 1904 года въ дѣйствиіи находилось всего 488 промышленныхъ заведеній фабрично-заводскаго характера съ 32957 рабочими.

Общая производительность всѣхъ этихъ заведеній, кромѣ закрытыхъ и вновь открытыхъ, опредѣлилась въ суммѣ около 62416531 руб.

Изъ сравненія статистическихъ данныхъ о фабрично-заводской промышленности г. Варшавы за отчетный и предшествующій ему годы усматривается что положеніе промышленности г. Варшавы въ теченіе 1904 года значительно ухудшилось. Хотя число заведеній осталось почти то же самое, а число рабочихъ увеличилось на 1460 человекъ, каковое увеличеніе зависѣло главнымъ образомъ отъ расширенія производства по обработкѣ металловъ благодаря заказамъ на военныя нужды, тѣмъ не менѣе производительность всѣхъ фабрикъ и заводовъ г. Варшавы упала до 62,400,000 р. противъ 74,300,000 р. за 1903 годъ, т. е., на 14,6%. Такое уменьшеніе производительности зависѣло отъ общаго промышленнаго кризиса, вызваннаго войной.

в) Торговля.

Въ отчетномъ году торговля въ сравненіи съ прошлымъ годомъ велась менѣе оживленно; случаевъ торговой несостоятельности было 64, причѣмъ пассивы по объявленнымъ несостоятельствамъ достигли суммы 2,626,839 руб.

Сравнительныя данныя о числѣ свидѣтельствъ и билетовъ на право торговли и промысловъ за трехлѣтіе: 1902, 1903 и 1904 годы показаны въ нижеслѣдующей таблицѣ:

Наименованіе родовъ промысловыхъ и торговыхъ свидѣтельствъ.	1902 г.		1903 г.		1904 г.		Примѣчаніе.
	Годо- выхъ.	Полу- годо- выхъ.	Годо- выхъ.	Полу- годо- выхъ.	Годо- выхъ.	Полу- годо- выхъ.	
	Ш	Т	У	Р	Б.		
Свидѣтельствъ на торговыя предпріятія:							
1. Свидѣтельствъ 1 разряда	377	4	402	7	378	4	
2. На складочное помѣщеніе	15	—	15	—	16	—	
3. Безплатныхъ къ 1 разряду	234	—	231	—	209	—	
4. Свидѣтельствъ 2 разряда	2831	152	2804	149	2694	77	
5. На складочное помѣщеніе	2	—	2	—	3	—	
6. Безплатныхъ къ 2 разряду	548	—	479	—	494	—	
7. Свидѣтельствъ 3 разряда	6903	464	6353	436	6182	342	
8. На складочныя помѣщенія	—	—	—	—	2	—	
9. Безплатныхъ къ 3 разряду	192	1	180	—	162	36	
10. Свидѣтельствъ 4 разряда	3806	536	3867	556	4290	440	
11. На подряды и поставки	—	—	5	—	11	—	
На промышленныя предпріятія:							
12. 1 разряда	5	—	7	—	8	—	
13. 2 "	12	—	8	—	8	—	
14. 3 "	46	—	48	1	45	—	
15. 4 "	178	3	163	3	159	2	
16. 5 "	265	18	233	2	221	2	
17. 6 "	401	21	324	12	312	13	
18. 7 "	802	58	899	57	854	30	
19. 8 "	2893	225	2682	224	2674	165	
20. На складочныя помѣщенія	202	—	220	—	183	—	
21. На паровыя суда	8	—	10	—	9	—	
22. Сословныхъ купеческихъ 1 разряда	182	—	177	—	158	—	
23. " " 2 "	527	—	628	—	616	—	
На личныя занятія:							
24. Приказчиковъ 2 класса	3	—	3	—	2	—	
25. " 3 "	13	—	11	—	9	—	
26. " 4 "	112	10	114	9	87	4	
27. " 5 "	1819	167	1501	128	1637	187	
28. " 6 "	484	103	524	119	410	60	
29. " 7 "	5626	247	6207	255	5969	200	
Итого	28486	2009	28097	1958	27802	1563	
На сумму	1.028.714 р. 59 к.		1.026.399 р. 87 к.		994.369 р. 74 к.		

Въ отчетномъ году, по примѣру прежнихъ лѣтъ, были устроены городскимъ Магистратомъ двѣ ярмарки: въ іюнь—шерстяная и сентябрь—хмѣлевая. На шерстяную ярмарку поступило шерсти 37763 пуда, въ томъ числѣ было старой шерсти, оставшейся послѣ ярмарки 1903 года, 4871 пуд.

Въ теченіе ярмарки торговыя сдѣлки были мало оживленныя и цѣны за центнеръ шерсти были слѣдующія:

- а) тонкой высшего сорта отъ 85 до 91 талера,
- б) средней " 80 " 86 "
- в) обыкновенной " 71 " 76 "

Въ сравненіи съ 1903 годомъ цѣны были вообще ниже отъ 6 до 9 талеро́въ за центнеръ (центнеръ шерсти равняется 132 ф., а талеръ—90 коп.).

На хмѣлевую ярмарку поступило хмѣля 5835 пуд., болѣе чѣмъ въ 1903 году на 374 пуда.

Цвѣтъ доставленнаго на ярмарку хмѣля—удовлетворительный. Количество луцулина и запахъ хмѣля—нормальные.

Торговля сдѣлки во время ярмарки шли бойко и почти $\frac{4}{5}$ привезеннаго количества хмѣля продано. Цѣны на ярмаркѣ, значительно повысившись противъ цѣнъ 1903 года, были: за пудъ I и II сортовъ отъ 30 руб. 50 коп. до 37 руб. 50 коп. и за пудъ низшаго сорта—отъ 25 руб. до 30 руб.



II. Подати и повинности.

а) Окладные сборы.

Къ 1-му января 1904 года недоимокъ по окладнымъ сборамъ, взыски-
ваемымъ Магистратомъ осталось:

казенныхъ	50804 руб. 14 коп.
городскихъ	527520 „ 61 „
Итого	<u>578324 руб. 75 коп.</u>

Окладъ 1904 года составлялъ:

въ доходъ казны	2830230 руб. 06 коп.
въ городской доходъ	6780355 „ — „
Итого	<u>9610585 руб. 06 руб.</u>

Вновь причислено недоимки:

въ доходъ казны	17736 руб. 64 коп.
въ городской доходъ	160397 „ 22 „
Итого	<u>178133 руб. 86 коп.</u>

Вновь причислено оклада:

въ доходъ казны	71338 руб. 40 коп.
въ городской доходъ	354825 „ 01 „
Итого	<u>426163 руб. 41 коп.</u>

Исключено недоимки:

въ казенныхъ доходахъ	94 руб. 56 коп.
въ городскихъ сборахъ	19798 „ 91 „
Итого	<u>19893 руб. 47 коп.</u>

Исключено оклада:

въ казенныхъ доходахъ	20691 руб. 29 коп.
въ городскихъ сборахъ	198234 „ 94 „
Итого	<u>218926 руб. 23 коп.</u>

Въ дѣйствительности поступило:

Недоимки:

въ доходъ казны	67209 руб. 34 коп.
въ городской доходъ	614008 „ 38 „
Итого	<u>681217 руб. 72 коп.</u>

Оклада:

по казеннымъ податямъ	2692474 руб. 69 коп.
по городскимъ сборамъ	6380894 „ 93 „
Итого	<u>9073369 руб. 62 коп.</u>

Къ 1 января 1905 года осталось невзысканными:

Недоимокъ:

доходовъ казны	1236 руб. 88 коп.
городскихъ сборовъ	54110 „ 54 „
Итого	<u>55347 руб. 39 коп.</u>

Окладовъ:

по казеннымъ податямъ	188402 руб. 48 коп.
по городскимъ сборамъ	556050 „ 14 „
Итого	<u>744452 руб. 62 коп.</u>

Всего къ 1 января 1905 года оставалось въ недоимкѣ:

казенныхъ податей	189639 руб. 36 коп.
городскихъ сборовъ	610160 „ 68 „
Итого	<u>799800 руб. 04 коп.</u>

Противъ 1903 г. болѣе на сумму 221475 руб. 29 коп.

б) Городскіе доходы и расходы.

По утвержденнымъ на 1903 и 1904 годы городскимъ росписямъ ожидалось доходовъ обыкновенныхъ:

въ 1904 году	6780355 руб.
въ 1903 году	6300310 „
т. е. въ 1904 году болѣе на	480045 руб.

Городскіе расходы производились согласно утвержденной на 1904 годъ росписи, по коей предполагалось обыкновенныхъ расходовъ 7428498 р. 97 к. а такъ какъ въ 1903 году расходы составляли . . . 6301667 „ 45 „ то въ 1904 году расходовъ было болѣе чѣмъ въ 1903 году на 1126831 „ 52 „

в) Акцизные сборы.

Нижеслѣдующая таблица указываетъ число заводовъ и заведеній для выдѣлки и продажи питей, табаку и дрожжей, сумму поступившаго дохода съ таковыхъ и патентнаго сбора въ Варшавѣ въ 1903 и 1904 гг.

Названіе заводовъ и заведеній	Въ 1903 году			Въ 1904 году			Въ 1904 г. противъ 1903.			
	Число заво- дъ и за- веденій	СУММА		Число заво- дъ и за- веденій	СУММА		БОЛѢЕ		МЕНѢЕ	
		РУБЛИ	КОП.		РУБЛИ	КОП.	РУБЛИ	КОП.	РУБЛИ	КОП.
Акцизъ съ питей и дрожжей.										
Съ дрожжево-винокуреннаго завода	1	803	22	1	100	76	—	—	702	46
Съ водочныхъ заводовъ . .	9	145738	96	9	160737	67 ¹ / ₄	14998	71 ¹ / ₄	—	—
Съ лаговыхъ, укусовыхъ и газовыхъ заводовъ . . .	13	80656	18	12	51741	30	—	—	28914	88
Со спиртоочистительныхъ заводовъ	1	1674	42	1	—	—	—	—	1674	42
Съ дрожжевыхъ заводовъ .	2	36192	60	2	830	—	—	—	35362	60
Съ пивоваренныхъ заводовъ	14	528105	45	15	483732	05	—	—	44373	40
Съ медоваренныхъ заводовъ	8	1296	—	8	1113	45	—	—	112	55
Итого	48	794466	83	48	698325	23¹/₄	14998	71¹/₄	111140	31
Патентный сборъ съ заводовъ и заведеній.										
Съ заводовъ для выдѣлки изюмнаго вина	4	600	—	5	675	—	75	—	—	—
Съ винокуренныхъ заводовъ	1	537	60	1	—	—	—	—	537	60
Съ заводовъ водочныхъ и спиртоочистительныхъ . .	11	6575	—	11	6200	—	—	—	375	—
Съ медоваренныхъ и пивоваренныхъ заводовъ . .	22	6595	—	23	6175	—	—	—	420	—
Съ заводовъ, выдѣлывающихъ лакъ, духи и укусъ	28	290	—	26	220	—	—	—	70	—
Съ складовъ коньячныхъ .	35	1800	—	32	1800	—	—	—	—	—
Съ ренсковыхъ погребовъ:										
а) на выносъ	162	24150	—	195	30675	—	6525	—	—	—
б) съ распивочной продажей	16	7300	—	15	7500	—	200	—	—	—
Съ погребовъ для продажи русскихъ виноградныхъ винъ	67	1215	—	59	1600	—	385	—	—	—
Съ дрожжевыхъ заведеній .	1	18	—	1	18	—	—	—	—	—
Съ трактировъ	217	15650	—	228	19530	—	3880	—	—	—
Съ портерныхъ и пивныхъ лавокъ	446	8215	—	525	15300	—	7085	—	—	—
Съ буфетовъ	67	3053	—	79	4359	—	1306	—	—	—
Итого	1077	75998	60	1200	94052	—	19456	—	1402	60

Название заводов и заведений	Въ 1903 году			Въ 1904 году			Въ 1904 г. противъ 1903.				
	Число свѣдѣ- дствъ и свѣ- деній	СУММА		Число свѣдѣ- дствъ и свѣ- деній	СУММА		БОЛѢЕ		МЕНѢЕ		
		РУБЛИ	КОП.		РУБЛИ	КОП.	РУБЛИ	КОП.	РУБЛИ	КОП.	
Съ табачныхъ фабрикъ и заве- деній для выдѣлки и продажи табаку.											
За бандероли	6	974761	18	6	955248	17	—	—	19513	01	
Дополнительнаго акциза съ табачныхъ издѣлій.	—	140864	13	—	153117	47	12253	34	—	—	
За свидѣтельства и марки съ дополнительнымъ сборомъ	—	112647	50	—	83325	50	—	—	29322	50	
Итого	—	1228272	81	—	1191690	64	12253	34	48835	51	
Всего	—	2098738	24	—	1984067	87 ¹ / ₄	46708	05 ¹ / ₄	161378	42	

По свѣдѣніямъ Варшавской Казенной Палаты общая сумма окладныхъ налоговъ и прочихъ сборовъ по городу Варшавѣ, слѣдовавшихъ къ поступленію въ 1904 году, а равно недоимка, оставшаяся къ 1-му января 1905 года, составляли:

	Слѣдовало къ поступленію въ 1904 году		Поступило въ 1904 году		Осталось къ 1-му января 1905 г. въ недоимкѣ	
	Рубли	Коп.	Рубли	Коп.	Рубли	Коп.
Государственнаго квартирнаго налога	404805	18	349985	31	54819	87
Прочихъ сборовъ (неокладныхъ) .	2794054	30	1794384	83	999669	47
Всего	3198859	48	2144370	14	1054489	34

2) Отправление натуральныхъ повинностей.

Воинская повинность.

Къ исполненію воинской повинности въ 1904 году было призвано всего 3790 чел.

По разверткѣ назначено къ поступленію на службу ново-
бранцевъ 1210 чел.

Недобрано евреевъ 192 чел.
 Въ числѣ принятыхъ было имѣющихъ право на сокращен-
 ные сроки, окончившихъ учебныя заведенія 133 чел.
 Неимѣющихъ права на сокращенные сроки службы: умѣющихъ читать
 и писать или только читать—742 и неграмотныхъ—143, а всего 885 чел.

По вѣроисповѣданіямъ было:

Православныхъ	29 чел.
Прочихъ христіанъ	551 чел.
Евреевъ	438 чел.

По сословіямъ:

Дворянъ	19 чел.
Состоящ. на Государств. службѣ	7 чел.
Купцовъ	1 чел.
Мѣщанъ	991 чел.

Изъ 805 молодыхъ людей, поступившихъ на службу, было женатыхъ—
 134 человекъ.

Зачислено въ ратники ополченія:

I разряда	209 чел.
II „	725 чел.

Получило отерочки въ исполненіи воинской повинности и освобождено
 отъ службы:

По 46 и 47 ст. устава	857 чел.
Для окончанія образованія	130 чел.
По поводу состоянія подъ слѣдствіемъ и судомъ	32 чел.
Освобождено отъ службы по жеребью (ст. 62 уст.)	99 чел.
„ „ „ по неспособности носить оружіе	278 чел.
Не явилось къ призыву	540 чел.

Квартирная повинность.

Высочайше утвержденнымъ 29 марта 1899 г. Мнѣніемъ Государствен-
 наго Совѣта, всѣ расходы по квартирному довольствію расположенныхъ въ
 г. Варшавѣ войскъ производятся Варшавскимъ Окружнымъ Интендантскимъ
 Управленіемъ изъ надлежащихъ источниковъ смѣты Главнаго Интендантскаго
 Управленія.

На основаніи постановленія б. Совѣта Управленія Царства отъ 9 (21)
 сентября 1866 г. за № 25495, для войскъ Варшавскаго гарнизона, а также для
 отопленія и освѣщенія казенныхъ зданій, назначенныхъ для военной потреб-
 ности, ассигновано:

Дровъ натурою	7015 саж. 19 пол.
„ деньгами	23041 „ 21 „

Каменнаго угля . . .	828124 пуд. 17 фун.	
Ламповаго масла . . .	810 " 29 "	50 зол.
Свѣчей деньгами . . .	6156 " 24 ⁵ / ₈ "	
Кокса	15097 " 20 "	
Газа	2244 руб. 6 коп.	
Соломы	160177 пуд. 16 фун.	
Керосина на	529 руб. 8 коп.	

Подводная повинность.

На основаніи постановленія б. Совѣта Управленія отъ 22 апрѣля (4 мая) 1858 года для перевозки войскъ и воинскихъ тяжестей доставлено под-
водъ контрактнымъ подрядчикомъ:

Пароконныхъ	189
Одноконныхъ	2536



III. Общественное благоустройство и благочиніе.

A. а) *Казенныя и городскія зданія.*

Казенныя зданія въ гор. Варшавѣ состоятъ въ вѣдѣніи подлежащихъ учреждений. Въ отчетномъ году при городскомъ крытомъ рынкѣ, на площади послѣ б. Мировскихъ казармъ, состоящемъ изъ двухъ большихъ зданій со всѣми новѣйшими усовершенствованіями: электрическимъ освѣщеніемъ, водопроводами и резервуарами для живой рыбы, выстроено особое зданіе для помѣщенія машинъ и устройства приспособленій къ искусственному охлажденію подваловъ рынка, способствующему въ значительной степени сохраненію мяса. Кромѣ обычнаго ремонта зданій городскихъ скотобоенъ, у зданія Пражской скотобойни возведена каменная пристройка, въ скотобойнѣ же, расположенной на улицѣ Солецъ, произведенъ ремонтъ котловъ и устроены новые станки для подъемныхъ машинъ, а часть двора вымощена гранитными торцами.

На предмѣстьи Прагъ, на частной недвижимости, подъ наблюденіемъ ветеринарнаго надзора устроено объединенное торжище для барановъ и телятъ, а также мѣстнаго рогатаго скота, а на существующемъ на томъ же предмѣстьи свинномъ торжищѣ, кромѣ ремонта строеній, построены три новыхъ хлѣва.

б) *Инженерныя сооруженія и работы.*

Предѣлы города на правомъ берегу р. Вислы не измѣнились и длина городской черты составляетъ попрежнему 6185 пог. саж., а окружность города по обѣимъ берегамъ рѣки составляетъ 14757 пог. саж.

Въ теченіе отчетнаго года произведены слѣдующія инженерныя работы:

М О С Т О В Ы Я .

а) изъ обыкновеннаго булыжнаго камня были уложены новыя мостовыя на улицахъ:

Св. Станислава—между Обозовою и улицею безъ названія, Ваверской—между Каменковскою и Минскою, Гродненской—на мѣстности № 53 и 53а до Новой улицы, Марковской—между Зомбковской и полотномъ Привислинской жел. дороги, Жеранской—между Сливицкою и Лѣтнею, Лещинской—между Доброю и Набережною, Бельведерской—отъ заставы до границы города, Нововелькой—отъ Кошиковой до Польной, Кленовой, Задней-Млынарской—между Заднею-Обозовою и границею города, Нововольской—между Вольскою и Гурчевскою, Закопной, вокругъ осадочныхъ бассейновъ,—отъ Нововейской и Сухой до Рашинской улицы и станціи фильтровъ, Грибной—между Пріокопной и Карольковою, на сѣздѣ—къ валу отъ Александровскаго моста, Новокармелицкой—отъ Павей до Гусиной, Болѣсть, Цѣльной—на откосахъ при недвижимости № 218ав, на площади „Брони“—при толкучемъ рынкѣ, Каровой, Глиняной; сверхъ того переустроена мо-

стовая на улицѣ Александрии—отъ Ординацкой до Тамки и отремонтирована на Старой улицѣ.

б) изъ гранитныхъ торцевъ на песчаномъ основаніи уложены новыя мостовыя на улицахъ:

Дикой—между Повонзковскою и Блонскою, на части Иерусалимской аллеи—между Новымъ-Свѣтомъ и Маршалковскою, а равно на части той-же аллеи—между Складовою и Калишскимъ вокзаломъ, на откосахъ Цѣльной улицы—при недвижимости № 218ав, на полосахъ при тротуарахъ улицъ: Велькой, Складовой, Новокармелитской, Золотой, Фурманской, Млынарской, Болестъ, Желѣзно-дорожной, Панской, Теплой, Долгой, Закопной, Новогородской, Гусарской и Роз-братъ, на проходникахъ и въѣздахъ въ дома на улицахъ: Гусарской, Лещинской, Варецкой площади, Служевской, Шарой, Зомбковской, Спорной, охранномъ валѣ, Скаршеской, Намѣстниковской, Радзиминской, Ковенской, Черняковской, Пенкной, Гожей, Ординацкой, Натолинской, Нововелькой, Цѣльной, Иерусалимской, Воробьиной, Окоповой, Дикой, Гусей и Каровой.

в) изъ правильныхъ гранитныхъ торцевъ на бетонѣ были уложены новыя мостовыя на улицахъ:

Иерусалимской аллеѣ—между Новымъ-Свѣтомъ и Калишскимъ вокзаломъ, Ординацкой—на всемъ протяженіи, Долгой—между улицею Переѣздомъ и Бѣлянскою, на незначительныхъ поверхностяхъ Братской улицы, Варецкой площади и на углу улицъ Валицовъ и Простой, сверхъ того, на Новомъ-Свѣздѣ, взазмѣнъ изношенной, уложена новая мостовая.

г) изъ деревянныхъ торцевъ на бетонномъ основаніи были уложены новыя мостовыя на улицахъ:

Братской—между Хмѣльной и Иерусалимскою аллеєю, на углу улицъ Валицовъ и Простой—возлѣ Коммерческаго училища, Золотой—между Маршалковскою и домомъ № 63, Яеной—между улицею Св. Креста и Монюшки, Пенкной—между Кручею и Вейскою, Варецкой площади—вдоль зданія Центральной Почтовой Конторы, Госпитальной—отъ Варецкой улицы до дома № 12, Видокъ улицъ—на всемъ протяженіи, Маршалковской—отъ дома № 44 до Нововейской улицы; сверхъ того, старая изношенная деревянная мостовая замѣнена новою на улицахъ: Краковскомъ-Предмѣстіи—между Королевскою улицею и Новымъ-Свѣтомъ, Новомъ-Свѣтѣ—между Краковскимъ Предмѣстіемъ и улицею Св. Креста, въ аллеяхъ Уяздовской и Бельведерской—отъ площади Св. Александра до улицы Багатели, на улицѣ Св. Креста—между Яеною и Маршалковскою, Медовой, Сенаторской—отъ Банковой до Театральной площади, Бѣлянской—отъ Гломацкой до Сенаторской улицы; сплошная же перекладка старыхъ деревянныхъ торцевъ на песокъ, съ укладкою отчасти новыхъ торцевъ, произведена на Новомъ-Свѣтѣ—отъ площади Св. Александра до улицы Св. Креста и взазмѣнъ старой гранитной на Новаликахъ, передъ зданіемъ II гимназіи, уложена новая деревянная мостовая на песчаномъ основаніи.

д) изъ плавленнаго асфальта устроена площадка для рыбной торговли на рынкѣ «Керцели», отремонтирована мостовая на улицѣ Канони и вылиты слоемъ асфальта въѣзды въ ворота домовъ на улицахъ: Налевки, Вороней, Госпитальной, Варецкой площади, Служевской, Маршалковской, Новомъ-Свѣтѣ, Видокъ, Ординацкой, Пенкной, Гожей, Воробьиной, Гортензи, Королевской, Сенаторской и Дикой.

Въ концѣ 1904 года общая поверхность занимаемая городскими мостовыми и тротуарами составляла:

а) деревянные мостовыя на бетонномъ основаніи 48776,82 кв. с.

б)	деревянные мостовыя изъ австрайлйекаго дерева .	1327,64	кв. с.
в)	» » на песчаномъ основаніи .	1335,38	» »
г)	гранитныя торцевыя мостовыя на бетонномъ осн.	43711,64	» »
д)	» » » на песчаномъ осн.	25896,61	» »
е)	глинкеровыя мостовыя	886,45	» »
ж)	чугунныя мостовыя	612,98	» »
з)	шоссе	4941,58	» »
и)	булыжныя мостовыя и тротуары	467737,68	» »
к)	бетонныя тротуары	121226,7	» »
л)	асфальтныя тротуары	2598,14	» »
А всего		719052,62	кв. с.

Т р о т у а р ы .

Новые бетонные тротуары были уложены на слѣдующихъ улицахъ:

Скаршневской, со стороны домовъ съ нечетными полицейскими номерами, — между улицами Торговою и Люблинскою, Намѣстниковской, со стороны домовъ съ четными номерами, — отъ охраннаго вала до Александровской, на охранномъ валѣ — отъ Намѣстниковской до б. Московской заставы, Ковенской, со стороны домовъ съ нечетными номерами, — между улицами Сливицкою и Шведскою, Радиминской, со стороны домовъ съ нечетными номерами, — отъ Бѣлостокской до Радиминской заставы, Спорной улицѣ, со стороны домовъ съ нечетными номерами, — отъ Торговой до Московской улицы, Зомбковской, со стороны домовъ съ четными номерами, отъ Брестской до Радиминской, Маршалковской — отъ дома № 44 до Нововойской, Видокъ — на всемъ протяженіи, Госпитальной — отъ Варецкой площади до дома № 12, Лещинской — отъ Набережной до Доброй улицы, Варецкой площади — отъ улицы Св. Креста до Госпитальной № 12, Служевской улицѣ — по обѣимъ сторонамъ на всемъ протяженіи, Шарой улицѣ — со стороны домовъ съ четными номерами, на всей длинѣ, Черняковской — со стороны домовъ съ нечетными номерами отъ дома № 49 до Уланской улицы, на улицѣ Розбратъ, со стороны домовъ съ четными номерами — между улицами Лазенковскою и Промысловою, на части Промысловой улицы — со стороны домовъ съ нечетными номерами, Ординатской на всей длинѣ — по обѣимъ сторонамъ, Гусарской, со стороны домовъ съ нечетными номерами, — отъ Уланской до строенія офицерскаго клуба, Пенкной, по обѣимъ сторонамъ, — отъ Вейской до Кручей, Гожей, по обѣимъ сторонамъ, — отъ Маршалковской до площади Св. Александра, Натолинской улицѣ на всей длинѣ — со стороны домовъ съ нечетными номерами, Воробьиной, по обѣимъ сторонамъ, — по всей длинѣ, на Іерусалимской аллеѣ — отъ Велькой до Леопольдины и отъ Сольца до Новаго-Свѣта, со стороны домовъ съ нечетными номерами, Нововелькой — между Польною и Кошквою, Яеной отъ улицы Св. Креста до улицы Моношки, Просокъ — со стороны домовъ съ четными номерами, на частяхъ улицъ Гортензи и Каликета — со стороны домовъ съ нечетными номерами, Закопной, вокругъ осадочныхъ бассейновъ, — отъ улицъ Сухой и Нововойской до Рашинской и станціи фильтровъ, Теплой, съ восточной стороны, — отъ Мировой до Грибной, Панской, по обѣимъ сторонамъ, — отъ Велькой до Желѣзной, Желѣзнодорожной улицѣ — отъ Сѣнной до Карольковой, Млынарской улицѣ — съ западной стороны, Золотой, по обѣимъ сторонамъ, — отъ Сосновой до дома № 63, Новокармелитской — отъ Гусей до Павей, на углу улицъ Простой и Валицовъ — возлѣ коммерческаго училища, Гроецкой, со стороны домовъ съ нечетными номерами, — отъ Нововойской до границы города, Складовой, съ западной стороны, — отъ Іерусалимекой аллеи до Новогродеккой ул., Велькой, съ восточной стороны, — отъ Новогродеккой до Вепульной, на улицѣ Св. Варвары — по обѣимъ сторонамъ, на сѣздѣ — отъ Александровскаго моста къ

валу, Цѣльной,—Окоповой отъ Холодной до Житней, Фурманской съ—восточной стороны, Дикой—отъ Повонзковской до Блонской, Долгой—отъ Переѣзда до Бѣлянской, Каровой, Гусей, съ сѣверной стороны отъ—Дикой до Смочей, Болестъ и Милой—съ сѣверной стороны.

Набережныя рѣки Вислы и приспособленія для судоходства.

Въ теченіе отчетнаго года были произведены на берегахъ рѣки Вислы въ предѣлахъ города слѣдующія работы:

а) ремонтъ охраннаго вала на правомъ берегу Вислы отъ Александровскаго моста до б. Московской заставы;

б) замощеніе крупнымъ булыжнымъ камнемъ выправительныхъ сооруженій у Александровскаго моста и между Іерусалимскою аллеєю и мельницею Глуховскихъ;

в) замощеніе булыжникомъ набережной у Александровскаго моста и между Іерусалимскою аллеєю и мельницею Глуховскихъ;

г) устройство гранитной торцевой мостовой на откосахъ у Александровскаго моста;

д) вымощеніе булыжникомъ прибрежной улицы, откосовъ вала и дорожки вдоль набережной;

е) устройство лѣстницъ при Александровскомъ мостѣ и противъ улицы Маріенштадтъ;

ж) устройство барьеровъ возлѣ мельницы Глуховскихъ и противъ Бондарной улицы;

з) ремонтъ мостика на прибрежной улицѣ и канала для стоковъ изъ скотобойни по улицѣ Солецъ въ Вислу;

и) ремонтъ плавучей пристани на рѣкѣ Вислѣ у пристани Солецъ.

М о с т и к и.

Новые дубовые мостики были устроены на слѣдующихъ улицахъ: Ваверской и Марковской—улицахъ по два мостика, на Жеранской, Лещинской, Глиняной Новокармелитской и Далекой улицахъ—по одному мосту; сверхъ того деревянные мостики были отремонтированы на углахъ улицъ: Бураковской и Повонзковской, Маріенштадтъ и Доброй, Бѣлоостокской и Фольварчной, Кавенчинской и Обводной, Воловой и Московкой, Михайловской и Паненской, Конопачкой и Стрѣлецкой, Средней и Сливицкой, Намѣтниковской и Бруковой, а также на улицахъ: Зомбковской, Вольской—противъ Нововольской, Гроховской противъ дома № 41, Брестекской—противъ Зомбковской и Скаришевской.

Лѣстницы и перила.

Въ отчетномъ году новыя деревянныя перила были устроены на набережной рѣки Вислы и на улицахъ Старой и Цѣльной; отремонтированы: желѣзныя перила каменнаго моста на углу улицъ Тереспольской и Каменковской и деревянныя перила на Окоповой улицѣ при Вольской заставѣ, а равно барьеры на охранномъ Валѣ на Прагѣ и на улицахъ: Петербургской, Михайловской, Гроховской, и починены деревянныя лѣстницы: на Новомъ-Свѣздѣ, Мариенштадтѣ, Бѣлоскурной и Бондарной улицахъ.

Колодцы.

Въ отчетномъ году были починены городскіе колодцы на улицахъ: Вольской—противъ дома № 8, Холодной—при скверѣ, Тарговой—при скверѣ, при Іерусалимской заставѣ, на углу улицы Чистой и Саксонской площади, Іерусалимской аллеи и Братской, Кошиковой и Волчьей, Лешно и Сольной, сверхъ того на углу улицъ Згода и Ясной устроены новыя желѣзные колодецы.

Городскія плантаціи.

Общее пространство земли, занятой подъ городскія плантаціи, къ 1-му января 1904 г., составляло 160482 кв. саж.

Поверхность эта увеличилась въ отчетномъ году устройствомъ новыхъ скверовъ, полосъ зелени и проч. на 1710 кв. саж., такъ что общее пространство плантацій къ 1 января 1905 г. составляло 162192 кв. саж.

Вслѣдствіе переустройства нѣкоторыхъ клумбъ въ городскихъ садахъ и на скверахъ, устройства новыхъ скверовъ, а равно для замѣны поврежденныхъ отъ газа, мороза и другихъ причинъ посажено въ городѣ 1745 деревьевъ и 27261 кустъ, а всего 28996 шт.

Къ 1 января 1904 г. въ городскомъ питомникѣ находилось: лиственныхъ и хвойныхъ деревьевъ и кустарниковъ 417376 шт. и 98207 тепличныхъ оранжерейныхъ, двухлѣтныхъ и многолѣтныхъ цвѣточныхъ растений.

Въ 1904 г. разведено: деревьевъ и кустарниковъ 67501 шт. и цвѣточныхъ растений 382865 шт.

Изъ наличнаго количества въ отчетномъ году употреблено для надобностей городскихъ плантацій 91929 шт. деревьевъ и кустарниковъ и 323904 цвѣточныхъ растений и выдано разнымъ учреждениямъ: деревьямъ и кустарникамъ 23136 шт. и цвѣточныхъ растений 15445 шт.

Улицъ съ посаженными деревьями къ 1 января 1904 г. находилось въ г. Варшавѣ 54 и на Прагѣ 13, въ отчетномъ же году посажены деревья въ гор. Варшавѣ на 2 улицахъ, слѣдовательно въ концѣ 1904 года находилось въ гор. Варшавѣ и на Прагѣ улицъ съ посаженными деревьями 69.

Число площадей, обсаженных деревьями, осталось прежнее: въ гор. Варшавѣ—18, на Прагѣ—1.

До отчетнаго года скверовъ находилось въ гор. Варшавѣ 46, на Прагѣ 7, въ 1904 же году устроены вновь: одинъ скверъ въ гор. Варшавѣ и три сквера на Прагѣ, такъ что въ концѣ отчетнаго года было всего скверовъ 57.

Питомниковъ молодыхъ деревьевъ находится попрежнему въ гор. Варшавѣ—2, на Прагѣ—1.

Садовъ и парковъ въ гор. Варшавѣ—3, на Прагѣ—1.

По улицамъ, аллеямъ и площадямъ до отчетнаго года находилось лиственныхъ деревьевъ разной величины 10315 шт.; въ отчетномъ году количество это увеличилось посадкою новыхъ деревьевъ на 464 шт., такимъ образомъ по 1 января 1905 г. по улицамъ, аллеямъ и площадямъ находилось всѣхъ деревьевъ 10779 штукъ.

К а н а л ы.

99924
Въ теченіе отчетнаго года построены новые каналы на 37 улицахъ, отчасти въ продолженіе уже существующихъ каналовъ, отчасти на улицахъ во всю ихъ длину, на протяженіи 9236,00 погон. метровъ, что вмѣстѣ съ каналами, построенными въ прежніе годы, составляетъ общую длину каналовъ 156452 погонныхъ метр., или 147 верстъ.

Кромѣ того въ 1904 году построено уличныхъ впусковъ въ каналы—31, такъ что въ настоящее время находится въ дѣйствиіи 2261 уличныхъ водоприемника, принимающихъ и отводящихъ въ каналы всю дождевую и другую воду съ улицъ.

Въ 1904 году соединено съ новыми каналами 160 недвижимостей, и такимъ образомъ къ концу отчетнаго года находилось 3330 недвижимостей, пользующихся для отвода нечистотъ новыми каналами.

В о д о п р о в о д ы.

Въ теченіе отчетнаго 1904 года проложено новыхъ водопроводныхъ трубъ на протяженіи 12116 погон. метр. и такимъ образомъ, со включеніемъ всѣхъ до сихъ поръ уложенныхъ водопроводовъ, сѣтъ главныхъ проводовъ составляетъ 54421,40 пог. метровъ, боковыхъ проводовъ 201413,50 пог. метр., или въ общемъ 255834,90 погон. метровъ, или 240 верстъ.

На всей сѣти трубъ устроено въ отчетномъ году 69 шиберовъ, для закрыванія проводовъ, вслѣдствіе чего къ 1 января 1905 г. находилось въ городѣ 1435 шиберовъ; пожарныхъ крановъ (гидрантовъ) имѣется 1933, которые даютъ возможность пожарной командѣ пользоваться во многихъ случаяхъ водою для тушенія пожаровъ непосредственно изъ водопровода.

Станція перекачиванія стоковъ, по улицѣ Доброй, въ отчетномъ году вполне закончена устройствомъ и нынѣ дѣйствуетъ, работы же на станціи рѣчныхъ насосовъ, по Черняковской улицѣ, еще производятся и къ концу 1904

года находились въ слѣдующемъ состояніи: а) по постройкѣ зданія для машинъ—монтажъ мостоваго крана окончена, нынѣ же производятся кровельныя работы и б) по постройкѣ зданія для котловъ—все фундаментныя стѣны между котлами, какъ равно и прямые и обратные своды закончены, кирпичная кладка приостановлена на уровнѣ 5,20 метровъ, впредь до поставки монтажной.

На станціи „Кошки“ построена шестая часть III группы фильтровъ и вырыты котловины для цѣлой группы фильтровъ.

Въ 1904 году водопроводныя машины доставили городу фильтрованной воды 24316800 кубич. метра, т. е. среднимъ числомъ 66347 кубич. метровъ воды въ сутки, изъ которыхъ 1707843 куб. метр. для верхней части города и 7238370 куб. метр. въ сутки для нижней прибрежной части города и для Праги.

Въ 1904 году соединено съ новою сѣтью трубъ 66 домовъ, что вмѣстѣ съ соединенными въ прежнее время составляетъ 5171 недвижимость, снабжаемую водою непосредственно изъ водопровода.

Расходы по эксплуатаціи каналовъ и водопроводовъ составили:

по канализаціи 120870 р., по водоснабженію 425360 р., а всего 546230 р.

Доходъ отъ платы за воду въ 1904 г. исчисленъ на сумму 1389539 р. 12 к., а доходъ въ періодъ этого же времени за пользованіе каналами—на сумму 464819 р. 53 к., т. е. весь доходъ на сумму 1854358 р. 65 к.

Газовое освѣщеніе.

Въ концѣ 1904 года длина газопроводныхъ трубъ діаметромъ отъ 1,5 до 30 дюймовъ составляла 262 версты 299 саж.

На газовыхъ заводахъ въ отчетномъ году выдѣлено 34679978 кубич. метровъ свѣтильнаго газа.

Изъ этого количества для освѣщенія улицъ употреблено: 5345771 куб. метр., частными же потребителями и разными правительственными и общественными учрежденіями израсходовано 29334207 куб. метровъ.

Въ 1904 году имѣлось уличныхъ фонарей:

ночныхъ съ однимъ пламенемъ	6750	штукъ
„ съ двойнымъ „	1058	„
„ съ тройнымъ „	30	„
„ съ пятернымъ „	25	„

Итого . . . 7863 штуки.

Въ этомъ числѣ было 1976 фонарей съ Ауэровскими горѣлками.

Въ отчетномъ году было въ дѣйствиіи 296 газовыхъ двигателей въ 2539 лошадиныхъ силъ.

Въ концѣ 1904 года дѣйствовало у потребителей 14348 газомѣровъ и 9830 газавтоматовъ.

Городской обозъ.

Для очистки улицъ и площадей города отъ мусора, снѣга, льда и пр. содержится городскимъ управленіемъ обозъ, состоящій изъ 62 пароконныхъ воевъ, 124 лошадей и столькихъ же рабочихъ, а для уборки улицъ и площадей—содержится болѣе 160 городскихъ сторожей.

Б. Средства сообщенія.

Для перевозки пассажировъ имѣются въ городѣ: вагоны общества конно-желѣзныхъ дорогъ, общественныя кареты, легковые экипажи и автомобили.

Дѣятельность общества конно-желѣзныхъ дорогъ въ Варшавѣ, составляющихъ одно изъ главнѣйшихъ средствъ сообщенія, въ 1904 году выразилась слѣдующими данными: протяженіе трамвайныхъ линій, считая по оси улицъ, составляетъ около 30 километровъ, считая же всю трамвайную сѣть въ одинъ путь—58 километровъ. Подвижной составъ состоялъ: изъ 156 зимнихъ, 158 лѣтнихъ и 4 полузимнихъ (смѣшаннаго типа), а всего изъ 318 вагоновъ и 18 рабочихъ платформъ, при наличности около 750 лошадей. Указаннымъ составомъ сдѣлано 6429617,98 вагоно-километровъ и перевезено 26629534 пассажира, не считая лицъ, пользующихся правомъ бесплатнаго проѣзда; въ числѣ платныхъ пассажировъ перевезено: въ I-омъ классѣ 31,86% всѣхъ перевезенныхъ, во II-мъ классѣ 62,19% и дѣтей (свыше 5-ти лѣтъ) 5,95%, болѣе чѣмъ въ 1903 году на 1514673 человекъ.

Служебный персоналъ и число поденщиковъ, занятыхъ при эксплуатаціи предпріятія, состояло въ среднемъ изъ 820 человекъ.

Для легковаго экипажнаго движенія въ 1904 г. было: крытыхъ номерныхъ фаэтоновъ (дрожки): одноконныхъ 3566, парныхъ 359, общественныхъ каретъ (омнибусовъ) 128 и автомобилей 10, велосипедовъ же, принадлежащихъ частнымъ лицамъ, было 2202. Кучеровъ легковаго извоза значилось по контролямъ 6800 и ломоваго извоза 7000.

Для передвиженія грузовъ и тяжестей существовало въ городѣ въ отчетномъ году ломовыхъ воевъ и фургоновъ разныхъ типовъ, по количеству выкупленныхъ въ Магистратѣ номерныхъ жестинокъ,—4128.

Общее число лошадей въ городѣ, принадлежащихъ частнымъ лицамъ, составляло 13703.

В. Народная нравственность.

Въ прилагаемыхъ вѣдомостяхъ № 5 и 5а указано число судившихся въ общихъ и мировыхъ судебныхъ установленіяхъ гор. Варшавы, съ указаніемъ рода совершенныхъ ими преступленій и проступковъ. Въ отчетномъ году общее число подсудимыхъ по дѣламъ, бывшимъ въ разсмотрѣніи Мировыхъ Судей гор. Варшавы, составляло 31126 мужч. и 9917 женщ., а всего 41043 лица; изъ нихъ обвинено: 24300 лицъ, а именно: мужчинъ 18719 и женщинъ

5581. Оправдано и освобождено от суда 12407 мужчин и 4336 женщин, а всего 16743 лица. Изъ числа осужденныхъ приговорено: 1168—къ тюремному заключенію, 3516—къ аресту, 146—къ выговорамъ, замѣчаніямъ и внушеніямъ, остальные же приговорены къ денежнымъ взысканіямъ. Затѣмъ къ 1905 году числилось подсудимыхъ по дѣламъ, нерѣшеннымъ Мировыми Судьями, 2232 чел.

Дѣятельность Варшавской полиціи по обнаруженію проступковъ и преступленій въ 1904 году выразилась въ слѣдующемъ:

произведено сыскою полиціей розысковъ и разслѣдованій по 17 убійствамъ, изъ нихъ раскрыто 16;

изъ числа поступившихъ 6057 заявленій о кражахъ на сумму 789677 р. раскрыто 3712 на сумму 527221 р. и виновные привлечены къ отвѣтственности.

Въ теченіе года задержано:

обвиняемыхъ въ убійствѣ и нанесеніи смертельныхъ ранъ	16 чел.
лицъ, обвиняемыхъ въ кражахъ и другихъ преступленіяхъ	2542 „
лицъ, розыскиваемыхъ въ качествѣ обвиняемыхъ по требованіямъ судебныхъ властей	105 „
иностранцевъ	654 „
военныхъ дезертировъ и лицъ, уклоняющихся отъ исполненія воинской повинности	16 „
бродягъ	482 „
карманныхъ воровъ, за праздношатательство по городу	387 „
лицъ, состоящихъ подъ надзоромъ полиціи по судебнымъ приговорамъ, коимъ воспрещено жительство въ Варшавѣ	1066 „
Подвергнуто антропометрическимъ измѣреніямъ преступниковъ	986 „

Снято фотографическихъ снимковъ съ 1018 преступниковъ.

Къ числу важнѣйшихъ преступленій въ 1904 году относятся:

а) Убійства и нанесеніе смертельныхъ ранъ.

12 января на улицѣ Солецъ, противъ дома № 77, чертежнику строительной конторы подъ фирмой „Држевецкій и Езюранскій“ Станиславу Грабовскому нанесена ножомъ тяжкая рана въ грудь. По доставленіи въ больницу Грабовскій умеръ. Преступникъ Карлъ Мушинскій задержанъ.

13 января на улицѣ Промысловой, противъ дома № 19, тяжело раненъ кинжаломъ въ спину мастеръ лѣсопильнаго завода, подъ фирмой „Мартенсъ и Даабъ“, Спиридонъ Жининскій, который, по прибытіи на квартиру, скончался. Преступникъ Стефанъ Видомскій арестованъ и въ убійствѣ сознался.

13 мая проживающій въ домѣ № 18 по Фольфарочной улицѣ каменщикъ Станиславъ Борецкій тяжело изранилъ ножомъ жену свою Юліанну, которая въ тотъ же день скончалась отъ ранъ. Дознаніемъ выяснено, что Борецкій совершилъ преступленіе въ припадкѣ ревности. Преступникъ арестованъ и переданъ судебнымъ властямъ.

17 мая на площади у дома № 40 по Стальной улицѣ канониръ Ивановской крѣпостной артиллеріи Никифоръ Ермаковъ, играя съ товарищемъ

своимъ Ѳомой Гусевымъ въ „орлянку“ въ ссорѣ нанесъ ему ножомъ, тяжкую рану въ грудь, отъ которой тотъ вскорѣ умеръ. Задержанный Ермаговъ въ преступленіи сознался.

Въ ночь съ 18 на 19 іюня въ домѣ № 72 по Хмельной улицѣ найдены убитыми въ своей квартирѣ капиталистка Двойра-Аурелія Гольдманъ, 72 лѣтъ, и служанка ея Анеля Квятковская, 61 года. Дознаніемъ было установлено, что убійство это съ цѣлью грабежа совершилъ соквартирантъ Гольдманъ Александръ Итинсонъ. Арестованный чинами сыскной полиціи Итинсонъ сначала категорически отрицалъ свою виновность, но, уличенный, какъ въ совершеніи убійства, такъ и грабежа, въ преступленіи сознался.

18 августа сапожникъ Адамъ Сокульскій, зайдя въ ресторанъ, помѣщающійся въ домѣ № 44 по улицѣ Лешно, гдѣ въ качествѣ прислуги находилась его любовница Викторія Анушевская, въ ссорѣ съ ней, подъ вліяніемъ ревности, убилъ ее ножомъ и затѣмъ скрылся, но вскорѣ былъ задержанъ и переданъ судебной власти.

19 октября дворнику дома № 25 по Товарной улицѣ, при преслѣдованіи воровъ съ поличнымъ, однимъ изъ нихъ нанесена какимъ-то тупымъ орудіемъ рана въ голову, съ раздробленіемъ черепа. Терелякъ, по доставленіи въ больницу, умеръ.

б) Кражи.

16 февраля владѣлецъ мучной лавки въ домѣ № 53 по Мокотовской улицѣ Шая Ротлеви заявилъ о разновременнo совершенной у него изъ лавки кражѣ муки и крупы на сумму 2000 руб. Обвиняемый въ этой кражѣ прикатицъ Ротлеви Лейзоръ Рузамей задержанъ и въ преступленіи сознался.

4 марта владѣлецъ мануфактурнаго магазина въ домѣ № 25 по Долгой улицѣ Эдуардъ Аренсъ заявилъ о кражѣ у него изъ магазина въ разное время товара на 8000 руб. Виновный въ кражѣ товара Вульфъ Ранбергъ задержанъ и часть похищеннаго обнаружена.

4 марта поручикъ Лейбъ-Гвардіи Литовскаго полка Адольфъ Покваленко заявилъ о кражѣ изъ квартиры его тещи Маріи Александровичъ, проживающей въ домѣ № 41 по Пенной улицѣ, разныхъ цѣнныхъ вещей на 3300 руб. Дознаніемъ было выяснено, что кражу эту совершилъ денщикъ Іоакимъ Лурьевъ, который былъ задержанъ и похищенное обнаружено.

26 марта въ домѣ № 30 по улицѣ Новый Свѣтъ, изъ магазина граммофоновъ Юдея Каменецкаго совершена кража граммофонныхъ пластинокъ на 5000 руб. Виновные въ этой кражѣ Беніаминъ и Данель Гершковичи задержаны и часть похищеннаго обнаружена.

8 апрѣля владѣлецъ фабрики кожаныхъ галантерейныхъ издѣлій, въ домѣ № 11 по улицѣ Налевки, Мендель Берельсонъ заявилъ о произведенной у него въ разное время изъ помѣщенія фабрики кражѣ товара на 3000 р. Виновная въ этой кражѣ Элька Гриншпанъ задержана и большая часть похищеннаго обнаружена.

29 апрѣля въ домѣ № 28-30 по Сенаторской улицѣ, изъ квартиры ювелира Казимира Бретшнайдера совершена кража драгоценностей на 3614 руб. Обвиняемый Адамъ Черымскій задержанъ и часть похищеннаго обнаружена.

29 іюня купецъ Ицекъ Цынамонъ заявилъ о произведенной у него разновременнo изъ магазина на рынкѣ Желѣзной браны кражѣ краснаго товара на 15000 руб. Виновные въ этой кражѣ Николай Радіоновъ, Василій Стенпинъ и Яковъ Сергѣевъ задержаны и часть похищеннаго отобрана.

18 іюля изъ квартиры скульптора Прушинскаго, проживающаго въ домѣ № 43 по Окоповой улицѣ, похищенъ ларчикъ съ свидѣтельствами 4% государственной ренты на сумму 40000 руб., составляющими собственность родственницы Прушинскаго Екатерины Кобоско. Чинами сыскной полиціи задержаны обвиняемые въ этой кражѣ: Іосифъ Бучинскій, Стефанъ Спалинскій и др., при чемъ установлено, что всѣ похищенныя процентныя бумаги купилъ еврей Зимельманъ, успѣвшій скрыться въ Америку и одно изъ свидѣтельствъ въ 1000 руб. обнаружено у одного изъ банкировъ въ Берлинѣ, оставленное Зимельманомъ для сбыта.

5 сентября изъ квартиры капиталистки Симы-Лаи Баумвольдъ, проживающей въ домѣ № 35 по улицѣ Новолипые, совершена кража драгоценностей, платья и наличныхъ денегъ, всего на сумму 2426 руб. Виновный въ кражѣ Нахманъ Руенъ задержанъ и часть похищеннаго обнаружена.

23 сентября владѣлецъ склада бумаги на Граничной улицѣ, въ домѣ № 6 Гершъ Брауманъ заявилъ о кражѣ у него изъ склада товара на 6000 р. Виновные въ кражѣ конторщики склада Давидъ Давидовичъ и Юда Фельзенгардтъ задержаны и часть похищеннаго обнаружена.

5 октября въ домѣ № 6 по Госпитальной улицѣ, изъ оптического магазина Юліана Дреера совершена кража товара на 2600 руб. Обвиняемый въ кражѣ приказчикъ Дреера Іосифъ Цибульскій задержанъ, въ преступленіи сознался и похищенное обнаружено.

21 ноября въ домѣ № 17 по улицѣ Налевки, изъ склада мѣховъ Исаака Свяцы совершена кража товара на 7915 руб. Обвиняемые въ этой кражѣ Мошекъ Сподекъ, Мошекъ Рапопортъ и Лейзоръ Энгельшеръ задержаны и часть похищеннаго обнаружена.

10 декабря изъ квартиры купца Сигизмунда Регульскаго, проживающаго въ домѣ № 23 по Бондарной улицѣ, совершена кража цѣнныхъ вещей и наличныхъ денегъ, всего на 2187 руб. Часть похищеннаго обнаружена.

г) Аресты и тюрьмы.

Всѣ тюрьмы, находящіяся въ гор. Варшавѣ, состоятъ въ вѣдѣніи Губернскаго Правленія, а потому и свѣдѣнія о нихъ входятъ въ обзоръ Варшавскаго Губернатора, въ вѣдѣніи же Полиціи состоятъ лишь Полицейскій арестъ и Арестный домъ для лицъ, подвергаемыхъ аресту по приговорамъ мировыхъ учреждений и содержащихся подъ арестомъ во время производства о нихъ дѣлъ въ тѣхъ-же судебныхъ установленіяхъ.

Полицейскій Арестъ.

Въ полицейскомъ Арестѣ въ теченіе 1904 года содержалось нижеслѣдующее число арестованныхъ:

	До поста- новленія су- дебныхъ приговоровъ		По пригово- рамъ судеб- ныхъ учреж- деній		По распоря- женіямъ ад- министратив- ныхъ вла- стей	
	мужч.	женщ.	мужч.	женщ.	мужч.	женщ.
Къ 1 му Января 1904 года состояло	—	—	5	—	358	13
Прибыло	—	—	91	17	17376	1458
Убыло	—	—	95	17	17566	1461
Затѣмъ, къ 1-му Января 1905 года осталось	—	—	1	—	168	10

На содержаніе полицейскаго Ареста въ 1904 году израсходовано 16070 руб. 45 коп.

Главнѣйшія статьи расхода составляютъ:

продовольствіе арестантовъ 10623 руб. 28 коп., жалованье чинамъ ареста 5040 руб., отопленіе и освѣщеніе ареста 2054 руб. 45 коп., содержаніе бани 393 руб. 72 коп. и леченіе арестантовъ 900 руб.

Арестный домъ.

На содержаніе арестнаго дома изъ суммъ, предполагавшихся къ поступленію въ городскую кассу, на основаніи 27 ст. устава о наказ., штатомъ назначено было на отчетный 1904 годъ, какъ и въ предшествующій, 29043 руб. 38 коп.

Главнѣйшія статьи расхода:	ассигнов.	израсходов.	осталось.
На содержаніе личного состава	8141 р.	8140 р. 80 к.	— р. 20 к.
На наемъ помѣщенія	7900 „	7500 „ — „	400 „ — „
На продовольствіе содержащихся и публикаціи о торгахъ	7025 „	5162 „ 72 „	1862 „ 28 „
На леченіе арестованныхъ въ город- скихъ больницахъ	461 „	98 „ 04 „	362 „ 96 „
На отопленіе зданій	2483 р. 34 к.	2445 „ 94 „	397 „ 40 „

Дѣйствительная стоимость содержанія дома оказалась меньше предполагаемой на 3363 руб. 03 коп.; сравнительно съ прошедшимъ 1903 годомъ стоимость содержанія уменьшилась на 1060 руб. 49 коп.

Въ отчетномъ году всѣхъ содержащихся было 9377 человекъ, которые пробыли въ арестномъ домѣ 57736 дней; сравнительно съ 1903 годомъ арестованныхъ было меньше на 1412 человекъ, а количество дней содержанія уменьшилось на 3150 дней. Содержаніе каждаго арестованнаго въ день, включая сюда всѣ расходы по найму и содержанію помѣщенія, а также по содержанію администраціи, обошлось въ отчетномъ году по 44,47 коп., т. е. увеличилось противъ 1903 г. на 0,63 коп. въ день.

Въ 1904 г. въ городскую кассу поступило штрафныхъ денегъ 21713 р. 21 к. За вычетомъ изъ этой суммы 10 % въ пользу общества земледѣльческихъ колоній и ремесленныхъ пріютовъ 2171 руб. 27 коп., на содержаніе арестнаго дома осталось 19541 руб. 94 коп., а вмѣстѣ съ 124 руб. 46 коп. 10 копѣчнаго сбора на содержаніе дома поступило 19666 руб. 40 коп., кромѣ 200 руб. 60 коп. дохода отъ аренды площади, купленной для постройки арестнаго дома и % отъ капитала арестнаго дома.

Къ 1-му января 1904 года содержалось 179 мужчинъ и 43 женщины; всего 222 человекъ, въ теченіе года поступило 7315 мужчинъ и 1840 женщинъ, всего 9155 человекъ, а съ оставшимися было 9377 человекъ. Изъ общаго числа содержащихся было 79,92 % мужчинъ и 20,08 % женщинъ.

Въ теченіе отчетнаго года выбыло 7380 мужчинъ и 1851 женщина всего 9231 человекъ; къ 1 января 1904 года осталось мужчинъ 114, женщинъ 32, всего 146 человекъ.

Изъ числа отбывавшихъ наказанія только 597 человекъ исполняли хозяйственныя работы, отчего сокращены имъ сроки содержанія на 1860 дней; процентъ работавшихъ равнялся 8,4.

Вышепоказанное общее число арестованныхъ распадается на двѣ категоріи: 1) лицъ, отбывавшихъ наказаніе и 2) лицъ, содержащихся во время производства о нихъ дѣлъ въ судебно-мировыхъ установленіяхъ.

По первой категоріи.

Къ 1-му января отчетнаго 1904 года содержалось 109 мужчинъ и 27 женщинъ, т. е. 136 человекъ; въ теченіе года поступило 5783 мужчины и 1495 женщинъ, всего 7278 чел., которые содержались:

а) по приговорамъ мировыхъ судебныхъ установленій гор. Варшавы: мужчинъ 5603, женщинъ 1464, всего 7067, или 97,1 на сто (изъ этого числа по приговорамъ Съѣзда было: мужчинъ 458, женщинъ 159, всего 617, или 8,4 %).

б) по приговорамъ другихъ мировыхъ судебныхъ установленій: мужчинъ 28, женщинъ 9, всего 37, или 0,5 % и

в) по приговорамъ гминныхъ судовъ: мужчинъ 152, женщинъ 22, всего 174, или 2,4 %.

Въ продолженіе года изъ отбывшихъ наказаніе выбыло: мужчинъ 5847, женщинъ 1506, всего 7353; затѣмъ осталось къ 1 января 1905 года 45 мужчинъ, 16 женщинъ, всего 61 человекъ.

Выбывшіе уволены:

а) по окончаніи срока наказанія: мужчинъ 5382, женщинъ 1313, всего 6695.

б) за внесением части определенного штрафа: мужчинъ 31, женщинъ 14, всего 45.

в) за сокращением срока по 141 ст. уст. о содерж. подъ страж.: мужчинъ 424, женщинъ 173, всего 597.

г) за примирением: мужчинъ 10, женщинъ 6, всего 16.

Всѣ содержавшіеся пробывли въ арестномъ домѣ 22061 день (или 60 лѣтъ 5 мѣсяцевъ и 11 дней), или каждый изъ отбывавшихъ наказаніе пробывль въ среднемъ 2,9 дня.

Въ отчетномъ году изъ отбывавшихъ наказаніе только 1774 человекъ или 24,4% всѣхъ содержавшихся подъ стражею были приговорены къ аресту, а остальные 5504 человекъ, или 75,6% отбыли наказаніе, взаменъ определенного имъ денежнаго взыскаія.

По срокамъ содержания заключенныхъ они распадаются на слѣдующія группы:

Отъ 1 до 3 дней включительно	4330	мужчинъ,	1048	женщинъ,	всего	5378.
„ 4 „ 7 „	1138	„	330	„	„	1468.
„ 8 „ 14 „	214	„	81	„	„	295.
„ 15 „ 21 „	41	„	11	„	„	52.
„ 22 „ 30 „	45	„	20	„	„	62.
„ 31 „ 45 „	4	„	2	„	„	6.
„ 46 „ 60 „	5	„	2	„	„	7.
„ 61 „ 90 „	6	„	1	„	„	7.

Въ нижеслѣдующей таблицѣ указаны проступки, за которые преимущественно содержались отбывавшіе наказаніе:

1. Нарушеніе тишины	2725	409	3134
2. Невнесеніе больничнаго сбора	726	266	992
3. Ослушаніе и оскорбленіе полицейскихъ и другихъ служителей	398	121	519
4. Неисполненіе распоряженій полицейскихъ и дру- гихъ властей	180	58	238
5. По 115 и 116 ст. уст. о нак.	252	46	298
6. Противъ личной безопасности	240	13	253
7. Загроможденіе тротуаровъ	103	66	169
8. Оскорбленіе частныхъ лицъ	213	150	363
9. Нарушенія по воинской повинности по улож. о нак.	179	—	179
10. Другіе проступки	607	330	937
11. Торговля въ неустановленное время	160	34	194

По вѣроисповѣданіямъ все количество содержавшихся въ арестномъ домѣ выразилось въ слѣдующемъ:

I) Христіанъ, въ числѣ которыхъ преобладали католики, потомъ слѣдовали протестанты и незначительное число православныхъ,—было:

мужчинъ 3359, женщинъ 899, всего 4258 или 58,5% отбывшихъ наказаніе:

II) Евреевъ:

мужчинъ 2424, женщинъ 597, всего 3021, или 41,5% отбывшихъ наказаніе.

Такимъ образомъ, въ общемъ числѣ содержащихся было 79,5⁰/₀ мужчинъ и 20,5⁰/₀ женщинъ, т. е. на 100 мужчинъ приходилось 25 женщинъ. По вѣроисповѣданіямъ отношеніе это нѣсколько измѣняется, а именно: христіанъ-мужчинъ было 78,9⁰/₀, женщинъ 21,1⁰/₀, евреевъ-мужчинъ 80,3⁰/₀, женщинъ 19,7⁰/₀. Процентное отношеніе отбывшихъ наказаніе къ населенію Варшавы, состоявшему изъ 771382 человекъ по вѣроисповѣданіямъ и по поламъ представляется въ слѣдующемъ видѣ: христіанъ 0,8⁰/₀, въ томъ числѣ мужчинъ 1,4⁰/₀ и женщинъ 0,3⁰/₀; евреевъ 1,1⁰/₀, изъ нихъ мужчинъ 1,8⁰/₀ и женщинъ 0,4⁰/₀.

По второй категоріи.

Изъ лицъ, содержащихся во время производства о нихъ дѣлъ въ судебно-мировыхъ установленіяхъ, къ 1 января отчетнаго 1904 года содержалось 83 человекъ, а въ томъ числѣ 16 женщинъ; въ теченіе года поступило 1877 человекъ, въ томъ числѣ 345 женщинъ; выбыло 1878 лицъ, въ томъ числѣ женщинъ 345. Къ 1 января 1905 года осталось 85 чел., въ томъ числѣ 16 женщинъ. Всѣ эти лица пробыли въ арестѣ 35675 дней.

Изъ числа этихъ лицъ доставлено:

1) полицію городскою и земскою	1489	челов., или 79,3 ⁰ / ₀
3) мировыми судебными установленіями	338	„ „ 18 ⁰ / ₀
3) по распоряженію общихъ судебныхъ установленій по подсудности проступковъ мировымъ судьямъ	50	„ „ 2,7 ⁰ / ₀

Д. П о ж а р ы.

Какъ видно изъ вѣдомости, приложенной къ настоящему обзору подъ № 6, всѣхъ пожаровъ въ 1904 году было 273, отъ которыхъ сгорѣло 35 строеній, въ этомъ числѣ болѣе значительныхъ пожаровъ было—42.

Случаи пожаровъ, по временамъ года, распредѣляются слѣдующимъ образомъ:

Въ зимніе мѣсяцы	68,	изъ нихъ болѣе значительныхъ	8
„ весенніе	63,	„ „ „	14
„ лѣтніе	78,	„ „ „	12
„ осенніе	64,	„ „ „	8

Итого . . 273, изъ нихъ болѣе значительныхъ 42

По произведеннымъ дознаніемъ причины пожаровъ оказались слѣдующія:

отъ неосторожности	12
„ дурного устройства печей и трубъ	17
„ другихъ причинъ	244

Убытки, причиненные большими пожарами, составляютъ 576425 руб. Сгорѣвшее имущество было застраховано большею частью въ частныхъ страховыхъ обществахъ; по свѣдѣніямъ же состоящаго при Варшавскомъ Городскомъ Магистратѣ Страховаго Отдѣленія по обязательному взаимному страхо-

ванію строеній отъ огня, убытки отъ сгорѣвшихъ въ 1904 году застрахованныхъ въ ономъ строеніи составляютъ 101245 рублей.

Личный составъ пожарной команды:

Начальникъ команды	1
Брандмейстеровъ	5
Секретарь	1
Машинистовъ	3
Вахмистровъ	5
Унтеръ-офицеровъ	8
Нижнихъ чиновъ	299
Мастеровъ трубочистныхъ	5
Трубочистовъ	77
Трубочистныхъ учениковъ	60

На обязанности трубочистовъ и трубочистныхъ учениковъ лежитъ, кромѣ чистки домовыхъ трубъ, и тушеніе пожаровъ.

Лошадей въ пожарной командѣ было 192.

Подвижной составъ пожарной команды и орудія для тушенія пожаровъ:

Паровыхъ заливныхъ трубъ	3
Обыкновенныхъ заливныхъ трубъ	15 *)
Бочекъ желѣзныхъ для подвоза воды	35
Омнибусовъ для возки людей	11
Багровыхъ ходовъ	6
Механическихъ лѣстницъ	8
Обыкновенныхъ лѣстницъ разной вы- соты	10

На содержаніе пожарной команды было назначено росписью на 1904 г. 172163 руб. 50 коп.; показанная сумма опредѣляется неодинаково на каждый годъ и зависитъ отъ сроковъ: мундирной одежды, конской сбруи и другихъ предметовъ.

Кромѣ тушенія пожаровъ въ предѣлахъ города и въ ближайшихъ окрестностяхъ его, отдѣльныя части Варшавской пожарной команды были командированы 17 и 20 іюля 1904 года въ дер. Повонзки и Таргувекъ, Варшавскаго уѣзда, для тушенія пожара на недвижимостяхъ Шии Клействъ и на стеклянномъ заводѣ Акціонернаго общества „Кіевскій, Шольце и К^о“.

Е. *Различныя происшествія и народныя бѣдствія.*

Чрезвычайныхъ происшествій и народныхъ бѣдствій въ 1904 г. не было.



*) Въ числѣ 15 обыкновенныхъ заливныхъ трубъ 5 запасныхъ.

IV. Народное здравіе и общественное призрѣніе.

I. МЕДИЦИНСКАЯ ЧАСТЬ.

Составъ Варшавской Врачебной Управы.

Обязанности по охраненію народнаго здравія въ гор. Варшавѣ лежатъ на Врачебной Управѣ, личный составъ которой въ 1904 г. былъ слѣдующій:

а) Персональ, состоящій на государственной службѣ:

Медицинскій Инспекторъ	1
И. об. Помощника Инспектора	1
Фармацевтическій Ассесоръ	1
Сверхштатный фармацевтъ	1
Участковыхъ городскихъ врачей	7
Сверхштатныхъ городскихъ врачей при участкахъ	5
Сверхштатныхъ городскихъ врачей при Врачебной Управѣ	6
Врачей Врачебно-Полицейскаго Комитета	5
Городовыхъ фельдшеровъ	2
Городскихъ акушерекъ	2
Акушерка при Врачебно-Полицейскомъ Комитетѣ	1
Итого	32

б) Персональ, приглашенный по найму на средства, ассигнуемая ежегодно городской кассою:

Врачъ-гигиенистъ (онъ же завѣдывающій город- скою гигиенической лабораторіей)	1
Бактеріологъ	1
Химикъ при гигиенической лабораторіи	1
Дезинфекторовъ Варшавскаго дезинфекціоннаго Отряда	9
Итого	12
Всего	44

*Медицинскій и фармацевтическій персонал
(гражданскаго ведомства).*

Въ отчетномъ году въ гор. Варшавѣ состояло: врачей-мужчинъ 904, врачей-женщинъ 23, фельдшеровъ 347 (изъ нихъ 259 старшихъ и 88 младшихъ), фельдшерницъ-акушеровъ 15, повивальныхъ бабокъ 417, зубныхъ врачей 114, дантистовъ 214, массажистовъ 228 и фармацевтовъ 322.

По роду службы врачи, фельдшера и повивальныя бабки распредѣлялись слѣдующимъ образомъ:

	Инспекторъ Врачебной Управы и его помощникъ	Городовые	Врачебно-Полицейскаго Комитета	Врачъ-гигиенистъ	Медицинскій Инспекторъ Варшавской губ.	Узловые	Медицинскій Инспекторъ больницы гражданскаго вѣд.	Больничные	Санитарный при Мэристратъ г. Варшавы	Фабричные	Тюремные	Профессора и т. п.	При учебныхъ заведенияхъ	Жельмодорожные	При лечебницахъ общества краснаго креста	При частныхъ лечебницахъ	Вольнопрактикующіе
Врачей	2	18	5	1	1	2	1	291	1	108	4	94	20	16	16	96	256
Фельдшеровъ	—	2	—	—	—	1	—	58	1	63	4	—	5	9	—	12	190
Повивальн. бабокъ	—	2	1	—	—	—	—	14	—	—	—	—	9	1	—	16	374

Согласно доставленнымъ во Врачебную Управу свѣдѣніямъ отъ вольнопрактикующихъ врачей въ отчетномъ году была подана медицинская помощь въ 286999 случаяхъ.

Фельдшерскихъ закл., содержимыхъ старшими, фельдшерами было 192 и вдовами старшихъ фельдшеровъ, подъ управленіемъ младшихъ фельдшеровъ,—20.

Варшавскіе городовые врачи независимо отъ санитарнаго надзора за вѣрными имъ полицейскими участками, по требованіямъ судебныхъ и административныхъ властей, въ 1904 году произвели:

- 1) вскрытій и осмотровъ мертвыхъ тѣлъ 1018
- 2) освидѣтельствований живыхъ людей 1985
въ томъ числѣ въ отношеніи умственныхъ способностей . . . 178
- 3) освидѣтельствовано разныхъ предметовъ 63

Фармацевтическимъ ассесоромъ Врачебной Управы произведено судебно-медицинскихъ изслѣдованій:

- а) человѣческихъ внутренностей на предметъ открытія въ нихъ ядовъ 8
 - и б) разныхъ жидкостей и порошковъ 31
- Итого 39

Инспекторомъ Врачебной Управы совмѣстно съ бактериологомъ Варшавской Городской Гигиенической лабораторіи произведено судебно-микроскопическихъ изслѣдованій пятенъ на разныхъ предметахъ (рубашки, платье и т. п.) 9

Врачебный надзор за состоянием здоровья лиц, содержащихся под арестомъ.

Освидѣтельствовапіи состояніи здоровья у заключенныхъ подъ арестомъ лицъ было произведено 12095, а именно:

	Въ полицейскомъ арестѣ			Въ арестномъ домѣ и его отдѣленіи			Всего
	Мужч.	Женщ.	Итого	Мужч.	Женщ.	Итого	
Содержалось	17830	1488	19318	7494	1883	9377	28695
Число освидѣтельствовапіи	8733	982	9735	1884	476	2360	12095
изъ нихъ оказалось больныхъ	140	46	186	114	10	124	310
въ томъ числѣ: а) сифилисомъ	16	6	22	7	2	9	31
б) веперическ. болѣзнями	21	3	24	39	1	40	64
в) переломъ	21	1	22	68	7	75	97
Освидѣствовано въ отношеніи умствен- ныхъ способностей	54	48	102	—	—	—	102
изъ нихъ душевно-больныхъ было	10	12	22	—	—	—	22

Пріютъ кормилицъ.

Въ существующемъ въ г. Варшавѣ одномъ пріютѣ кормилицъ въ теченіе года находилось 271 кормилица, изъ коихъ рекомендовано на мѣста для кормления грудью 124 и осталось къ 1 января 1905 г. 4, остальные удалены изъ пріюта за негодностью и по болѣзни.

Оспопрививаніе.

По примѣру прошлыхъ лѣтъ въ отчетномъ году въ лѣтнее время, съ 1 мая по 1 сентября, въ Варшавѣ на средства, ассигнованныя городскою кассою въ размѣрѣ 3500 рублей, было открыто 14 оспопрививательныхъ станцій для бесплатной прививки оспы всѣмъ являющимся въ оныя. (*) Оспопрививаніе производилось городскими врачами при помощи командныхъ фельдшеровъ и двумя приглашенными вольнопрактикующими врачами.

По имѣющимся во Врачебной Управѣ свѣдѣніямъ въ 1904 году въ Варшавѣ было произведено слѣдующее число оспенныхъ прививокъ:

(*) Сверхъ того, въ виду увеличенія числа заболѣваній оспой въ городѣ въ продолженіе всего года, дѣйствовали два постоянныхъ оспопрививательныхъ пункта.

НАИМЕНОВАНИЕ УЧРЕЖДЕНІЙ	Число при- звоекъ	Изъ нихъ удачныхъ	Неизвѣст- ныхъ и не- привившихъ ся	Число ре- вакцинацій
Въ 2-хъ постоянныхъ оспопрививательныхъ станціяхъ	8905	8460	445	3074
Въ 14 временныхъ оспопрививательныхъ станціяхъ	63776	34888	28888	23314
Въ 3-хъ оспопрививательныхъ институтахъ	10092	9791	301	3150
Въ 2-хъ дѣтскихъ больницахъ	1990	158	1832	963
Въ желѣзно-дорожныхъ амбулаторіяхъ	2486	1949	537	1294
Въ частныхъ лечебницахъ и амбулаторіяхъ	3003	2267	736	1906
Въ тюрьмахъ и полицейскомъ арестѣ	843	581	262	618
Городовыми врачами по домамъ	8442	8020	422	2945
Вольнопрактикующими врачами	2050	1945	105	812
Итого	101587	68059	33528	38076

Общество скорой медицинской помощи.

Въ іюль мѣсяцѣ 1897 г. въ Варшавѣ учреждено, на основаніи утвержденнаго Министерствомъ Внутреннихъ Дѣлъ 29 ноября 1896 года устава, общество скорой медицинской помощи, цѣль котораго заключается въ доставленіи бесплатно скорой медицинской помощи въ несчастныхъ случаяхъ, происходящихъ на улицахъ города, во всѣхъ публичныхъ мѣстахъ, на фабрикахъ, заводахъ, желѣзныхъ дорогахъ и проч. въ предѣлахъ города.

Дѣятельность общества за 1904 годъ выражена въ слѣдующихъ цифровыхъ данныхъ.

А. Спасательный постъ.

Ч И С Л О				Случаевъ, въ ко- рыхъ подана помощь, было	ПЕРЕВЕЗЕНО БОЛЬНЫХЪ					Направленъ пре- бываній было	Среднее число случаевъ въ день
Требуваній	Выѣздовъ	Лицъ, кото- рымъ подана помощь на посту	Отказовъ въ помощи		На домъ	На постъ	Въ больницы	Въ пріюты	Въезъ врача		
10000	597	2637	823	8546*)	146	41137	18	130	1435	434	27,3

Кромѣ транспорта подвергшихся несчастнымъ случаямъ, обществомъ, какъ и въ прежніе годы, перевезено за плату и бесплатно больныхъ: въ больницы, лечебницы, на квартиры и т. п. въ специальной каретѣ—377 человекъ.

*) Въ числѣ лицъ, которымъ оказана помощь, было: 5474 мужчины, 1953 женщины и 1114 дѣтей.

Б. Составъ Общества.

а) Число членовъ	840
б) Завѣдывающій станціей	1
в) Дежурныхъ врачей	16
г) Лицъ, занимающихся письменною частью въ канцеляріи общества	3
д) Надзиратель	1
е) Санитаровъ	8
ж) Извозчиковъ	5
з) Курьеровъ	2

Въ отчетномъ году доходъ общества составилъ 90058 руб. 18 коп., расходъ же—87453 руб. 66 коп.

А п т е к и.

Подъ надзоромъ Врачебной Управы въ 1904 году въ Варшавѣ находилось 60 вольныхъ аптекъ, изъ нихъ 58 аллопатическихъ и 2 гомеопатическихъ.

Въ аллопатическія аптеки въ отчетномъ году поступило 1,038536 рецептовъ, по которымъ за лекарства выручено 372,554 руб. 28 коп.; изъ ручной же продажи за медикаменты выручено 387,946 руб. 70 коп. Въ гомеопатическихъ аптекахъ по 14458 рецептамъ выручено 6793 руб. 60 коп. и изъ ручной продажи 11446 руб. 77 коп.

Во всѣхъ Варшавскихъ аптекахъ въ 1904 году состояло 238 лицъ, имѣющихъ фармацевтическое образованіе и 76 учениковъ.

Складовъ аптекарскихъ матеріаловъ въ гор. Варшавѣ въ 1904 году было 103 и складовъ красокъ и техническихъ продуктовъ 101.

Надзоръ за торовлею ядовитыми и сильнодѣйствующими средствами.

За обнаруженныя при ревизіяхъ сихъ складовъ уклоненія отъ утвержденныхъ 6. Совѣтомъ Управленія Царства Польскаго 9/21 октября 1844 года уставовъ для матеріалистовъ наложены взысканія мировыми судьями, а также административнымъ порядкомъ, на 5 владѣльцевъ складовъ аптекарскихъ матеріаловъ всего въ общемъ размѣрѣ на 80 рублей.

Надзоръ за заведеніями искусственныхъ минеральныхъ водъ, шипучихъ напитковъ и кефира.

Заведеній искусственныхъ минеральныхъ водъ находилось 11, заведеній шипучихъ напитковъ—74 и кефира—10.

За примѣненіе сахара къ шипучимъ напиткамъ 8 владѣльцевъ заведеній этихъ напитковъ было привлечено къ судебной отвѣтственности по ст. 116³ уст. о нак., нал. мир. суд. по продолж. 1902 года и 34 владѣльца за грязное содержаніе помѣщеній, заведеній и посуды по ст. 116 уст. о нак., при чемъ мировыми судьями наложены на нихъ взысканія въ общемъ размѣрѣ на 328 руб. и подвергнуто аресту 6 владѣльцевъ заведеній.

II. Больницы.

Въ городѣ Варшавѣ въ отчетномъ году существовало 14 городскихъ больницъ и 7 бесплатныхъ родильныхъ пріютовъ, состоящихъ въ непосредственномъ завѣдываніи или же подъ наблюденіемъ Варшавскаго городского Совѣта общественнаго призрѣнія, 46 частныхъ лечебныхъ заведеній, 17 родильныхъ пріютовъ и убѣжищъ и 8 лечебно-гимнастическихъ заведеній. Кромѣ того были въ городѣ: 3 лечебницы и 4 амбулаторіи Общества Краснаго Креста, 3 амбулаторіи Общества ночлежныхъ пріютовъ, больница казенныхъ Привислинскихъ жел. дор. и 3 желѣзнодорожныя амбулаторіи, а также амбулаторія зубоврачебной школы и 3 тюремныхъ лазарета.

Городскія больницы.

1) Больница Младенца Іисуса во вновь возведенныхъ зданіяхъ на фольваркѣ Св. Креста въ составъ коей входили:

- а) собственно больница—на 600 кроватей, для всѣхъ родовъ болѣзней кромѣ психическихъ и венерическихъ;
- б) повивальный Институтъ—на 56 кроватей;
- в) воспитательный домъ (домъ подкидышей), въ которомъ призрѣвалось среднимъ числомъ до 4520 дѣтей, изъ нихъ въ самомъ заведеніи старшихъ дѣтей 200 и грудныхъ 120, на сельскомъ воспитаніи 4200 дѣтей; за вскормленіе и содержаніе дѣтей по деревнямъ уплачивается заведеніемъ сельскимъ кормилицамъ: за дѣтей до годичнаго возраста по 24 руб. и за дѣтей до 7-ми лѣтняго возраста по 18 руб. въ годъ;
- г) Оспопрививательный институтъ для заготовленія оспенной лимфы и бесплатной прививки предохранительной оспы;
- д) отдѣленіе для выздоравливающихъ—на 12 кроватей.

При той-же больницѣ находятся госпитальныя клиники ИМПЕРАТОРСКАГО Варшавскаго Университета: хирургическая, терапевтическая, діагностическая и офтальмическая, а при институтѣ повивальная и гинекологическая клиники, а также школа повивальныхъ бабокъ 1 разряда.

2) Больница Св. Духа, на 200 кроватей, для всѣхъ родовъ болѣзней, кромѣ психическихъ и венерическихъ.

При ней находятся факультетскія клиники*).

3) Больница Св. Роха на 100 кроватей для всѣхъ родовъ болѣзней, кромѣ психическихъ и венерическихъ.

4) Больница Св. Лазаря, на 300 кроватей, специально для сифилитиковъ и больныхъ ракомъ.

*) ИМПЕРАТОРСКАГО Варшавскаго Университета: терапевтическая, хирургическая и гинекологическая, а кромѣ того лабораторія для химическихъ изслѣдованій и для изслѣдованій посредствомъ лучей Рентгена.

При этой больницѣ находятся: отдѣленіе для лѣченія наложныхъ болѣзней и сифилитическая клиника ИМПЕРАТОРСКАГО Варшавскаго Университета.

5) Варшавская лечебница для душевно-больныхъ обоого пола, въ дер. Творки, на 725 кроватей.

6) Больница Св. Іоанна Божія, на 250 кроватей, для мужчинъ и женщинъ, страдающихъ умопомѣшательствомъ.

При этой больницѣ находится Университетская клиника для нервныхъ и душевныхъ болѣзней.

7) Офтальмическій институтъ на 65 кроватей, для леченія исключительно глазныхъ болѣзней.

8) Больница на предмѣстьи Прага, на 200 кроватей, для всѣхъ родовъ болѣзней, кромѣ психическихъ и венерическихъ.

При этой же больницѣ находится временное отдѣленіе для хроническихъ больныхъ на 120 кроватей.

9) Вольская больница на 75 больныхъ, для внутреннихъ болѣзней.

10) Городская больница Св. Станислава для заразныхъ больныхъ, на 120 кроватей.

11) Евангелическая больница на 80 кроватей, для всѣхъ родовъ болѣзней, кромѣ психическихъ и венерическихъ, съ гинекологическимъ отдѣленіемъ.

12) Еврейская больница, на 550 кроватей въ новомъ зданіи, въ загородной мѣстности „Чисте“.

13) Дѣтская больница на 120 кроватей штатныхъ и 33 запасныхъ, съ бесплатнымъ пользованіемъ и содержаніемъ дѣтей несостоятельныхъ родителей.

14) Еврейская дѣтская больница супруговъ Берсонъ и Бауманъ, на 35 кроватей, безъ взиманія платы за леченіе больныхъ.

Во всѣхъ означенныхъ больницахъ, кромѣ еврейской больницы супруговъ Берсонъ и Бауманъ, плата за лѣченіе въ общихъ палатахъ взимается отъ 50 коп. въ сутки и съ платою, по особой таксѣ, за содержаніе больныхъ въ отдѣльныхъ помѣщеніяхъ.

Доходы и расходы больницъ, а равно свѣдѣнія о числѣ пользовавшихся въ нихъ въ отчетномъ году, показаны въ вѣдомостяхъ, приложенныхъ къ настоящему обзору № 9 и 9а.

III. Частныя Лечебныя Заведенія.

Движеніе больныхъ въ частныхъ лечебныхъ заведеніяхъ гор. Варшавы за 1904 годъ представлено въ слѣдующей таблицѣ:

	Число кроватей	Оставалось къ 1-му января отчетнаго года	Прибыло въ отчетномъ году	Умерло въ отчетномъ году	Осталось къ 1 января слѣдующаго года	Лечилось амбулаторно	Общее число больныхъ
Въ 46 частныхъ лечебныхъ заведеніяхъ съ постоянными кроватями и для приходящихъ больныхъ	415	138	3761	67	135	96662	100561
Въ 17-ти частныхъ родильныхъ пріютахъ и убѣжищахъ, содержимыхъ повивальными бабками	31	4	89	—	9	—	93
Въ 3-хъ амбулаторіяхъ ночлежныхъ пріютовъ	—	—	—	—	—	919	919
Въ амбулаторіи зубо-врачебной школы	—	—	—	—	—	11345	11345
Въ 8-ми лечебно-гимнастическихъ заведеніяхъ	—	—	—	—	—	456	456
Въ 3-хъ лечебницахъ и 4-хъ амбулаторіяхъ Общества Краснаго Креста	86	56	502	22	45	75430	75988
Въ желѣзнодорожныхъ: больницы, приемномъ покоеѣ и амбулаторіяхъ	67	56	842	45	58	33183	34081
Въ 3-хъ тюремныхъ лазаретахъ	90	52	664	33	56	14841	15557
Итого	689	306	5858	167	303	232836	239000

IV. Мѣры противъ распространенія сифилиса и венерическихъ болѣзней

Принятіе мѣръ противъ распространенія сифилиса и венерическихъ болѣзней въ гор. Варшавѣ всецѣло лежитъ на обязанности Варшавскаго Врачебно-Полицейскаго Комитета.

Больныхъ сифилисомъ и венерическими болѣзнями по имѣющимся во Врачебной Управѣ свѣдѣніямъ въ 1904 году лечилось:

- 1) Въ больницѣ Св. Лазаря 2612
- 2) " " еврейской 428
- 3) " Уяздовскомъ военномъ Госпиталѣ 3445
- 4) " Александровскомъ мѣстномъ военномъ лазаретѣ 401
- 5) " частныхъ лечебницахъ 17
- 6) " " амбулаторіяхъ 7920
- 7) " желѣзнодорожной больницы и амбулаторіяхъ 713
- 8) " тюремныхъ лазаретахъ и полицейскомъ арестѣ 693

Итого . . . 18342

V. Эпидеміи.

Въ 1904 году Врачебной Управой зарегистрировано 7359 случаевъ остро-заразныхъ заболѣваній, изъ которыхъ окончилось смертью 2310. По болѣзнямъ эти случаи распредѣляются слѣдующимъ образомъ:

	ЗАБОЛѢЛО.	УМЕРЛО.
оспа	3209	795
вѣтреная оспа	247	—
скарлатина	1464	520
корь	702	252
брюшной тифъ	230	120
сыпной „	48	17
неопредѣленный тифъ	123	16
дифтеритъ и крупъ	975	351
рожа	106	62
коклюшъ	139	95
дизентерія	75	50
родильная горячка	38	30
сибирская язва	3	—

Изъ общаго числа заболѣвшихъ мужского пола было 3607 лицъ, женскаго—3752. Заболѣванію подвергались, главнымъ образомъ, дѣти въ возрастѣ до 10 лѣтъ: ихъ заболѣло 5024 (2531—мужского пола и 2493—женскаго), а умерло 1950 (986 мужскаго и 964—женскаго пола), въ частности же:

	ЗАБОЛѢЛО.	УМЕРЛО.
отъ оспы	1852	672
„ вѣтреной оспы	143	—
„ скарлатины	1231	495
„ кори	625	250
„ дифтерита и крупы	870	344
„ коклюша	137	95
„ тифа брюшного	61	34
„ „ сыпного	5	2
„ „ неопредѣленнаго	32	6
„ рожи	37	28
„ дизентеріи	31	24

Такимъ образомъ, въ 1904 году, какъ и въ предыдущихъ годахъ, у дѣтей наблюдались преимущественно заболѣванія скарлатиной, корью, дифтеритомъ и крупомъ. Значительная заболѣваемость дѣтей объясняется дурными гигиеническими условиями ихъ содержанія, отсутствіемъ надлежащаго ухода и причинами экономическаго свойства.

Взрослые заболѣвали въ 1904 году преимущественно тифами, дизентеріей и рожей.

Оспа поражала какъ дѣтей, такъ и лицъ взрослыхъ, и достигла въ 1904 году исключительнаго развитія въ Варшавѣ, принявъ размѣры эпидеміи, но благодаря энергичнымъ мѣрамъ, принятымъ противъ этой болѣзни, во второй половинѣ года число жертвъ ея значительно сократилось и болѣзнь стала встрѣчаться лишь въ видѣ единичныхъ заболѣваній.

Изъ общаго числа 7359 острозаразныхъ больныхъ было: христіанъ—5398, евреевъ—1960, магометанскаго вѣроисповѣданія—1 лицо. Умерло: христіанъ—1675, евреевъ—634.

По полицейскимъ участкамъ гор. Варшавы заболѣвшіе и умершіе распределяются слѣдующимъ образомъ:

ЗАБОЛѢЛО. УМЕРЛО.

въ 1	Замковомъ участкѣ .	668	206
„ 2	Соборномъ „ .	348	74
„ 3	Мостовскомъ „ .	721	212
„ 4	Бѣлянскомъ „ .	314	82
„ 5	Повонзковскомъ уч. .	762	243
„ 6	Товарномъ участкѣ .	1034	366
„ 7	Вольскомъ „ .	744	206
„ 8	Іерусалимскомъ уч. .	377	133
„ 9	Лазенковскомъ уч. .	472	137
„ 10	Новосвѣтскомъ уч. .	416	109
„ 11	Мокотовскомъ уч. .	509	107
„ 12	Прагскомъ участкѣ .	994	435

Наименьшая заболѣваемость и смертность наблюдались во 2 и 4 участкахъ, наибольшая—въ 6 и 12-мъ. 6-й участокъ заселенъ въ общемъ малосостоятельными жителями города, большей частью фабричными рабочими, 12-ый же является самымъ большимъ по населенію въ Варшавѣ.

Распределение острозаразныхъ болѣзней по мѣсяцамъ было въ 1904 году слѣдующее:

ЗАБОЛѢЛО. УМЕРЛО.

въ январѣ	447	166
„ февралѣ	333	129
„ мартѣ	480	168
„ апрѣлѣ	482	132
„ маѣ	687	161
„ іюнѣ	975	215
„ іюлѣ	989	255
„ августѣ	903	271
„ сентябрѣ	785	269
„ октябрѣ	608	235
„ ноябрѣ	400	187
„ декабрѣ	270	122

Наибольшее число заболѣваній пришлось на іюль мѣсяць, максимальная же смертность въ августѣ и сентябрѣ.

Сибирской язвой заболѣло трое рабочихъ съ кожевеннаго завода Краузе по Гусиной улицѣ и, благодаря своевременно оказанной помощи, всѣ трое выздоровѣли.

Въ случаѣ обнаруженія заразныхъ заболѣваній больной по возможности изолировался отъ здоровыхъ, а по окончаніи болѣзни помѣщеніе, въ которомъ находился больной, и его вещи подвергались обеззараживанію при посредствѣ Варшавскаго Дезинфекціоннаго Отряда. Для дезинфекціи примѣнялись, главнымъ образомъ, кристаллическая карболовая кислота и формалинъ. Всего въ 1904 году было произведено 2795 дезинфекцій и обеззаражено 3857 помѣщеній, въ теченіе же лѣта санитарными коммисіями были осматрѣны всѣ дома въ городѣ, въ которыхъ встрѣчались чаще острозаразные заболѣванія, и домовладельцы побуждались къ улучшенію санитарнаго состоянія ихъ недвижимостей.

VI. Санитарная Часть.

1. Санитарное состояніе гор. Варшавы.

Въ истекшемъ году санитарное состояніе гор. Варшавы представлялось въ общемъ удовлетворительнымъ. Въ этомъ отношеніи въ менѣе благопріятныхъ условіяхъ находились слѣдующія части города: 1) предмѣстье Прага, лишенное правильной сплавной канализаціи, а по окраинамъ также и водопровода; 2) предмѣстья города: охотское, вольское и повонзковское, частью не снабженныя еще канализаціей и не вполне благоустроенныя. Для оздоровленія города и устранения условій, благопріятствующихъ загрязненію почвы, воды и воздуха, въ 1904 году производились работы по соединенію недвижимостей съ водопроводной и канализаціонной сѣтями, устраивались мостовыя, предохраняющія почву отъ загрязненія, увеличивалась площадь городскихъ плантацій и поддерживались въ надлежащемъ состояніи растительность въ городскихъ садахъ, на скверахъ и по улицамъ. Кромѣ этого, былъ установленъ строгій надзоръ за уборкой улицъ, площадей и дворовъ, за періодической очисткой и дезинфекціей отхожихъ мѣстъ, мусорныхъ ящиковъ и пр. Санитарно-полицейскимъ надзоромъ предприняты были въ 1904 году слѣдующія мѣры по оздоровленію города и улучшенію санитарныхъ условій отдѣльныхъ его частей:

осмотрѣно домовъ и недвижимостей	9001
составлено особыхъ актовъ, съ указаніемъ различныхъ улучшеній	1206
принято подписокъ съ обязательствомъ разныхъ улучшеній въ домахъ и заведеніяхъ	1846
исполнено такихъ обязательствъ	1152
составлено протоколовъ по обнаруженнымъ по санитарной части упущеніямъ	959

При этомъ на виновныхъ наложено было мировыми и общими судебными учрежденіями взысканій на 7797 руб. Вмѣстѣ съ тѣмъ освидѣтельствовано и приведено въ порядокъ или исправность:

мясныхъ мастерскихъ, колбасныхъ, ресторановъ, кофеенъ, кондитерскихъ и вообще разныхъ заведеній для выдѣлки съѣстныхъ припасовъ	2108
фабрикъ, заводовъ и мастерскихъ	961
частныхъ торжищъ и постоянныхъ дворовъ	24
мясныхъ рядовъ	139
птицебоенъ	7
бань, ваннъ, лѣтнихъ купаленъ, еврейскихъ миквъ и т. п.	50
складовъ тряпья и костей	10
складовъ кожъ	8
коровниковъ и конюшенъ	872
частныхъ учебныхъ заведеній	44
хедеровъ	152
молитвенныхъ домовъ	4
колодцевъ	37
отхожихъ мѣстъ и писсуаровъ	1110
вымощено и асфальтировано дворовъ	186

2. Надзоръ за заведеніями для приготовленія, храненія и продажи съѣстныхъ припасовъ.

Въ 1904 году, какъ и въ предыдущихъ годахъ, варшавскими городскими врачами, совмѣстно съ чинами полиціи, производилось освидѣтельствованіе съѣстныхъ припасовъ и напитковъ въ мѣстахъ ихъ приготовленія и продажи, а равно и въ складахъ. Предъ праздниками Св. Пасхи и Рождества Христова осмотры производились чаще, причемъ, обращалось особое вниманіе на состояніе пекаренъ, кондитерскихъ заведеній и колбасныхъ мастерскихъ. Негодные для употребленія въ пищу продукты и напитки подвергались уничтоженію, а виновные въ ихъ продажѣ привлекались къ судебной отвѣтственности. Вызывавшіе подозрѣніе въ отношеніи доброкачественности съѣстные припасы и напитки отсылались для изслѣдованія въ гигиеническую лабораторію, состоящую при Врачебной Управѣ. Тѣ изъ заведеній для выдѣлки съѣстныхъ припасовъ, которыя содержались въ крайне грязномъ состояніи, закрывались впредь до упорядоченія на основаніи ст. 617 Уст. Вр. (изд. 1892 г.).

Привлеченій къ судебной отвѣтственности владѣльцевъ заведеній для приготовленія, храненія и продажи съѣстныхъ продуктовъ было въ 1904 г. 1269. По полицейскимъ участкамъ протоколы распредѣлялись слѣдующимъ образомъ:

УЧАСТКИ	Привлечено къ судебной отвѣтственности по 115 и 116 ст. уст. о нак.	Размѣръ взысканій	
		всего денежнаго штрафа	случаевъ назначенія ареста
Замковъ . . .	21	169 р. — к.	2
Соборный . . .	29	165 " — "	—
Мостовскій . . .	105	498 " — "	4
Бѣлянскій . . .	99	812 " 50 "	2
Повонзковскій . . .	179	572 " — "	7
Товарный . . .	17	132 " — "	3
Вольскій . . .	280	2406 " — "	4
Іерусалимскій . . .	307	2996 " — "	—
Лазенковскій . . .	23	216 " — "	1
Новосвѣтскій . . .	18	250 " — "	—
Мокотовскій . . .	69	1005 " — "	—
Прагскій . . .	122	937 " — "	17
Всего . . .	1269	10158 р. 50 к.	40

Вмѣстѣ съ тѣмъ было обнаружено и конфисковано недоброкачественныхъ продуктовъ: говядины—2282 фунта, ветчины и колбасы—362 фунта, рыбы—4376 фунтовъ, телятины—1388 фунтовъ, молока—122 кватры, сыра—53 фунта, масла—384 фунта, фруктовъ и овощей—2336 фунт., яицъ—282 и разныхъ продуктовъ 775 фунтовъ.

3. Санитарное состояніе училищъ.

Въ 1904 году въ вѣдѣніи врачей при инспекціи училищъ г. Варшавы состояло: 10 двухклассныхъ мужскихъ, 5 двухклассныхъ женскихъ, 96 одноклассныхъ мужскихъ, 40 одноклассныхъ женскихъ, 2 еврейскихъ двухклассныхъ мужскихъ, 3 еврейскихъ двухклассныхъ женскихъ, 10 одноклассныхъ еврейскихъ мужскихъ и 5 еврейскихъ одноклассныхъ женскихъ училищъ. Всѣ эти училища были осмотрѣны школьными врачами, а нѣкоторыя даже нѣсколько разъ. Относительно помѣщеній и разныхъ приспособленій училища, за немногими исключениями, остались въ томъ же положеніи, въ какомъ были въ прошломъ отчетномъ году. Кубическое содержаніе воздуха, требующееся на одного учащагося, условно принято равнымъ 3,3 куб. метр., въ дѣйствительности же въ значительной части училищъ норма эта не соблюдается, въ виду несоотвѣтствія числа школь дѣйствительной потребности въ нихъ, вызываемаго недостаточностью средствъ, отпускаемыхъ городомъ на устройство училищъ. Раздѣвални въ громадномъ большинствѣ школь, по своей тѣснотѣ, не удовлетворяютъ своему назначенію, такъ что въ дополненіе къ нимъ служатъ рекреационныя залы, имѣющіеся однако не во всѣхъ школахъ. Ретиралы въ канализированныхъ домахъ содержатся болѣе или менѣе удовлетворительно, въ домахъ же не канализированныхъ неопрытное содержаніе ретиралы составляетъ одинъ изъ самыхъ крупныхъ недостатковъ школьныхъ помѣщеній. Для предупрежденія заразныхъ болѣзней въ стѣнахъ учебныхъ заведеній подозрительные больные немедленно удалялись изъ среды учащихся, а въ случаяхъ замѣтнаго увеличенія числа заразныхъ больныхъ училище закрывалось на время, опредѣлявшееся школьными врачами совмѣстно съ учебнымъ начальствомъ.

VII. Ветеринарная часть.

Ветеринарный персоналъ.

Ветеринарный персоналъ въ гор. Варшавѣ, какъ видно изъ вѣдомости состоятъ:

Мѣстопребываніе ветеринарныхъ врачей и ветеринарныхъ фельдшеровъ	Число ветеринарныхъ врачей							Число ветеринарныхъ фельдшеровъ			
	Правительственныхъ (М. В. Д.)	Земскихъ	Городскихъ	Военнаго вѣдом.	Другихъ вѣдомствъ	Вольно-практикующихъ	Всего	Правительственныхъ	Земскихъ	Городскихъ	Всего
Гор. Варшава	11	—	9	18	8	14	60	10	—	—	10

Дѣятельность Ветеринарнаго Инспектора гор. Варшавы.

Ветеринарному Инспектору по прежнему въ теченіе отчетнаго года принадлежало руководительство и контроль въ области санитарно-ветеринарныхъ

мѣропріятій, осуществляемыхъ какъ въ районѣ города, такъ и расположенныхъ здѣсь желѣзнодорожныхъ станцій. Кромѣ того, въ кругъ дѣятельности Ветеринарнаго Инспектора входило его непосредственное участіе во многихъ коммисіяхъ и совѣщаніяхъ, организованныхъ при управленіи Варшавскаго Генераль-Губернатора, а также Варшавскаго Оберъ-Полицеймейстера, а равно и при Варшавскомъ городскомъ магистратѣ, для обсужденія всевозможныхъ вопросовъ и разработки проектовъ, касающихся санитарной части города. По дѣлопроизводству канцеляріи дѣятельность Ветеринарнаго Инспектора опредѣлялась, какъ и въ годы предыдущіе, выполненіемъ всѣхъ требованій, предусмотрѣнныхъ особой инструкціей Министерства Внутреннихъ Дѣлъ отъ 29 апрѣля 1899 г.

Дѣятельность пунктовыхъ ветеринаровъ:

Шестью пунктовыми ветеринарами гор. Варшавы на мѣстныхъ желѣзнодорожныхъ станціяхъ и городскихъ скотскихъ торжищахъ было осмотрено: 333206 головъ крупнаго рогатаго скота, 489501—теленокъ, 1232 овцы и козы, 580111 свиней и 3011 лошадей, а всего 1408304 головы, при чемъ обнаружено 76 партій животныхъ, больныхъ ящуромъ, въ количествѣ—81 головы крупнаго рогатаго скота и 4794 свиней.

Сумма % сбора, взысканнаго въ отчетномъ году названными ветеринарными врачами, опредѣляется 46791 р. 99 к.

Дѣятельность полицейскихъ ветеринаровъ:

Дѣятельность названныхъ врачей, подобно тому какъ и въ предыдущемъ году, обнимала собою: 1) мѣропріятія по борьбѣ съ эпизоотіями въ городѣ: сала, мыта, сибирской язвы, инфлюэнцы, ящура, бѣшенства и т. п. Въ цѣляхъ помянутыхъ мѣропріятій было произведено осмотровъ—19690 лошадей, 1160 головъ крупнаго рогатаго скота, 173 овецъ и козъ и 339 собакъ; 2) паталогическія вскрытія труповъ павшихъ въ городѣ животныхъ, каковыхъ вскрытій было произведено—472 лошадей, 81 крупнаго рогатаго скота, 2 овецъ и 252 собакъ; 3) участіе въ санитарно-полицейскихъ коммисіяхъ при открытіи и осмотрахъ помѣщеній для домашнихъ животныхъ, а равно заведеній, предназначенныхъ для храненія, обработки и продажи сырыхъ животныхъ продуктовъ, куда слѣдуетъ отнести конюшни, заѣзжіе и постоянные дворы, коровники, мясныя лавки, колбасныя мастерскія, склады сала, склады и сушильни кожъ, кожевенные заводы, сыромятныя заведенія и т. п.; 4) непосредственный надзоръ въ санитарномъ отношеніи, какъ за перечисленными заведеніями, такъ и за конною площадью, птицебойнями и заведеніемъ контрагента по уборкѣ изъ города труповъ павшихъ животныхъ; 5) непосредственное участіе въ особыхъ совѣщаніяхъ, назначаемыхъ по распоряженію Оберъ-Полицеймейстера города, для обсужденія вопросовъ, до ветеринарной части касающихся; 6) участіе въ качествѣ экспертовъ или свидѣтелей въ судебныхъ камерахъ при привлеченіи полицейскою властью къ судебной отвѣтственности лицъ, виновныхъ въ нарушеніи санитарно-ветеринарныхъ требованій; 7) участіе, въ качествѣ представителей городского ветеринарно-полицейскаго надзора, при военно-конскихъ переписяхъ, каковыми переписями пользовались вообще для поголовнаго осмотра содержимыхъ въ городѣ лошадей, съ цѣлью выдѣленія изъ нихъ явно больныхъ или подозрительныхъ въ отношеніи какихъ-либо эпизоотій.

Вѣдомость о наличномъ количествѣ домашнихъ животныхъ.

Название города	Наличное количество домашнихъ животныхъ							
	Лошадей	Крупнаго рогатаго скота	Муловъ	Ословъ	Овецъ	Козъ	Свиней	Всего
Гор. Варшава . . .	10508	1158	—	—	102	—	48	11816

Вѣдомость о ветеринарныхъ лечебницахъ.

Название города, гдѣ находится лечебница	Съ какого времени существуетъ лечебница	Кому принадлежитъ	Есть ли при ней аптека	Количество больныхъ животныхъ, принятыхъ въ теченіе года		
				Родъ животныхъ	Амбулаторныхъ Стационарныхъ	
Варшава	—	Варшавскому Ветеринарному Институту.	Есть	1) Лошадей	404	98
				2) Крупнаго рогатаго скота	13	4
				3) Собакъ	302	95
				4) Кроликовъ	—	1
				5) Овецъ	7	—
				6) Козъ	3	3
				7) Птиць	1	1
				Итого	730	202
Варшава	Съ 1 января 1902 года	Ивану Козиолкевичу.	Есть	1) Лошадей	959	9
				2) Крупнаго рогатаго скота	20	—
				3) Козъ	7	—
				4) Овецъ	1	—
				5) Свиней	3	—
				6) Собакъ	2795	588
				7) Кошекъ	260	18
				8) Морскихъ свинокъ	1	—
				9) Кроликовъ	3	—
				10) Лисиць	2	—
				11) Ежей	1	—
				12) Зайцевъ	1	—
				13) Бѣлокъ	7	—
				14) Крысъ	1	—
				15) Мышей	2	—
				16) Птиць	227	1
Итого	4300	616				

Ветеринарныхъ аптекъ въ Варшавѣ не имѣется.

Ветеринарно-бактеріологической станціи въ городѣ нѣтъ, устройство подобныхъ станцій остается крайне необходимымъ. Проектъ оборудованія въ городѣ центральной ветеринарно-бактеріологической лабораторіи для всего Привислинскаго края остался въ отчетномъ году неосуществленнымъ.

О дѣятельности городскихъ скотобоенъ.

Гдѣ находится бойня	Каменная или деревянная	Съ какого времени существуетъ	Кто эксплуатируетъ бойню	Скотоубойный Сѣнно й	Есть ли при бойнѣ дворы: Есть ли при бойнѣ микроскопическая станція	Сколько ветеринарныхъ врачей при бойнѣ	Размѣръ платы, взимаемой за убой животныхъ		Количество убитыхъ въ теченіе года животныхъ					
							Руб.	Коп.	Родъ животныхъ	Крупнаго рогатаго скота	Телятъ	Овецъ и козъ	Свиней	ВСЕГО
1) Скотобойня по ул. Солецъ	Каменная.	Съ 1856 г.	Магистратъ гор. Варшавы.	Н ѣ т ѣ	Н ѣ т ѣ	Н ѣ т ѣ	3	За быка и корову.	1 50	36116	42983	16	67438	146553
2) Скотобойня по ул. Рыбаки	Деревянная.	Съ 1790 г.	Н ѣ т ѣ	Н ѣ т ѣ	Н ѣ т ѣ	3	За теленка.	— 20	—	16206	25436	18	23136	64796
3) Скотобойня на Прагѣ	Половина скотобойни деревянная, половина каменная	Съ 1811 г.	Н ѣ т ѣ	Н ѣ т ѣ	Н ѣ т ѣ	3	За овцу и козу	— 10	—	22102	1588	2	69879	93751
Итого . . .										74424	70007	36	160453	304920

Сибирязвенныя и оспенныя прививки не производились.

Примѣненіе маллеина и туберкулина имѣло мѣсто только въ частныхъ случаяхъ практики ветеринарныхъ врачей и по отзывамъ этихъ послѣднихъ данныя діагностическія средства въ ихъ примѣненіи сопровождались положительными результатами.

О количествѣ промышленнаго скота, осмотрѣннаго ветеринарными врачами въ городѣ Варшавѣ.

НАЗВАНІЕ МѢСТА ОСМОТРА СКОТА	Количество осмотрѣннаго промышленнаго скота					
	Лошадей	Крупнаго рогатаго скота	Телятъ	Овецъ и козъ	Свиней	Всего
На базарахъ	—	185956	249946	1196	358232	795330
Въ коровникахъ	—	1160	—	173	—	1333
Въ конюшняхъ	19690	—	—	—	—	19690
На станціяхъ жел. дор.	3011	147250	239555	1279	221879	612974
На городскихъ скотобойняхъ	—	74424	70007	36	160453	304920
Всего	22701	408790	559508	2684	740564	1734247

Изъ означеннаго въ предыдущей вѣдомости промышленнаго скота было признано.

Название губерний, областей и иностранных государств, изъ которыхъ былъ пригнанъ скотъ	Количество пригнаннаго промышленнаго скота					Всего
	Лошадей	Крупнаго рогатаго скота	Телятъ	Овецъ и козь	Свиней	
Изъ Варшавской губернии	483	358	36328	89	16836	54094
„ Ломжинской „	263	1044	4688	—	5828	11823
„ Съдлецкой „	48	1596	45708	—	43559	90911
„ Люблинской „	34	1189	55987	719	78421	136350
„ Радомской „	—	—	416	56	1439	1911
„ Плоцкой „	—	—	541	222	1067	1830
„ Петроковской „	139	—	—	31	—	170
„ Калишской „	112	68	—	43	—	223
„ Волынской „	—	16099	27394	—	12478	55971
„ Подольской „	—	2735	—	—	5687	8422
„ Киевской „	—	18210	87	—	6242	24539
„ Полтавской „	—	4287	—	—	7551	11838
„ Минской „	—	28833	3716	—	2018	34567
„ Гродненской „	402	16872	5062	—	2991	25327
„ Сувальской „	—	15	—	—	—	15
„ Виленской „	20	—	—	—	—	20
„ Могилевской „	—	36	—	—	—	36
„ Черниговской „	—	2358	—	—	50	2408
„ Херсонской „	—	3066	—	—	21	3087
„ Орловской „	—	—	—	—	38	38
„ Харьковской „	—	5170	—	—	674	5844
„ Екатеринославской „	—	3961	—	—	—	3961
„ Ставропольской губернии	—	551	—	—	—	551
„ Бессарабской „	—	2549	—	—	9239	11788
„ Тамбовской „	—	—	—	—	903	903
„ Воронежской „	—	745	—	—	915	1660
„ Курской „	—	813	—	—	1822	2635
„ С.-Петербургской „	179	—	—	—	—	179
„ Области Войска Донскаго	—	665	—	—	—	665
„ Кубанской области	—	22	—	—	—	22
„ Курляндской губернии	18	—	—	—	—	18
„ Австро-Венгрии	85	—	—	—	—	85
„ Германіи	39	28	12	—	—	79
„ Румыніи	—	262	—	—	—	262
Итого	1822	111532	179939	1160	197779	492232

Изъ всего количества скота обозначеннаго въ той-же вѣдомости было отправлено.

Название губерний, областей, городовъ и иностранныхъ государствъ, къ которымъ былъ отправленъ скотъ	Количество отправленнаго промышленнаго скота					Всего
	Лошадей	Крупнаго рогатаго скота	Телятъ	Овецъ и козь	Свиней	
Въ Варшавскую губернію	396	33090	59616	90	18743	111935
„ Петроковскую „	123	2279	—	29	5081	7512
„ Калишскую „	10	121	—	—	—	131
„ Плоцкую „	12	152	—	—	—	164
„ Ломжинскую „	79	27	—	—	—	106
„ Люблинскую „	63	—	—	—	—	63
„ Съдлецкую „	98	—	—	—	91	189
„ Петербургскую „	222	—	—	—	—	222
„ Виленскую „	40	—	—	—	—	40

„ Гродненскую	43	—	—	—	60	103
„ Германію	41	—	—	—	—	41
„ Австро-Венгрію	62	—	—	—	—	62
Убито въ Варшавѣ	—	74424	70007	36	160453	304920
Итого	—	49	—	—	155	174
Итого	1189	110142	129623	125	184553	425662

Объ осмотровыхъ сырыхъ животныхъ продуктахъ.

Название мѣсть осмотра	Количество осмотровыхъ сырыхъ животныхъ продуктовъ																
	Свѣжаго мяса						Невыдѣланныхъ кожъ										
	Крупнаго рогаго скота	Телятъ	Овецъ и козъ		Свиной и поросатъ	Солоныши	Сала	Клещекъ	Конскихъ				Шерсти овечьей	Волоса почесало	Щетина	Роговъ и копытъ	Костей
			Крупнаго рогаго скота	Телятъ					Овецъ и козъ	Конскихъ	Крупнаго рогаго скота	Телятъ					
П у д о в ь						Ш т у к ь				П у д о в ь							
На станціяхъ желѣзныхъ дорогъ	99764	20146	9775	5715	16231	8468	54143	144491	227461	62858	39168	27217	7311	4044	6966	18753	
На городскихъ скотобойняхъ	См. въ вѣд. о числѣ убитаго промысл. скота						—	74424	70007	36	—	—	—	—	—	—	
Итого	99764	20146	9775	5715	16231	8468	54143	144491	301885	132865	39204	27217	7311	4044	6966	18753	

О числѣ убитаго промышленнаго скота на общественныхъ бойняхъ для продовольствія населенія и отправки въ другія мѣстности.

Название мѣста, гдѣ производится убой скота	Количество убитаго промышленнаго скота						
	Крупнаго рогаго скота	Телятъ	Овецъ и козъ	Свиной	Поросатъ	Лошадей	Всего
Въ скотобойнѣ на у. Солецъ	36116	42983	16	67438	—	—	146553
Въ скотобойнѣ на Рыбакахъ	16206	25436	18	23136	—	—	64796
Въ скотобойнѣ на Прагѣ	22102	1588	2	69879	—	—	93571
Итого	74424	70007	36	160453	—	—	304920

О заболѣваемости и смертности домашнихъ животныхъ въ отчетномъ году отъ эпизоотическихъ болѣзней.

Название мѣстности	Количество заболѣвшихъ, павшихъ и убитыхъ отъ эпизоотическихъ болѣзней домашнихъ животныхъ											
	Л о ш а д е й			Крупнаго рога. скота			С о б а к ь			В С Е Г О		
	Заболѣло	Пало	Убито	Заболѣло	Пало	Убито	Заболѣло	Пало	Убито	Заболѣло	Пало	Убито
Г. Варшава	129	13	17	6	—	—	7	2	5	142	15	22

О теченіи эпизоотических болѣзней на домашнихъ животныхъ въ отчетъ году по мѣсяцамъ.

Название болѣзней и родъ животныхъ.	Январь			Февраль			Мартъ			Апрѣль			Май			Июль			Августъ			Сентябрь			Октябрь			Ноябрь			Декабрь			В С Е Г О		
	Число неизлечившихся животныхъ	Заболѣло	Убито	Число неизлечившихся животныхъ	Заболѣло	Убито	Число неизлечившихся животныхъ	Заболѣло	Убито	Число неизлечившихся животныхъ	Заболѣло	Убито	Число неизлечившихся животныхъ	Заболѣло	Убито	Число неизлечившихся животныхъ	Заболѣло	Убито	Число неизлечившихся животныхъ	Заболѣло	Убито	Число неизлечившихся животныхъ	Заболѣло	Убито	Число неизлечившихся животныхъ	Заболѣло	Убито	Число неизлечившихся животныхъ	Заболѣло	Убито						
Саянъ лошадей	1	3	—	4	6	—	1	1	—	1	1	—	1	1	—	1	2	—	1	1	—	1	1	—	1	2	—	6	10	—	16					
Мытъ лошадей	—	—	—	—	—	—	—	—	—	—	—	—	—	—	—	—	1	2	—	1	2	—	—	—	—	—	—	1	2	—	1					
Сибирская язва: лошадей	—	—	—	—	—	—	—	—	—	—	—	—	—	—	—	—	—	—	—	—	—	—	—	—	—	—	—	5	6	—	11					
Конганозная плевропневм. лошади.	—	—	—	—	—	—	—	—	—	—	—	—	—	—	—	—	—	—	—	—	—	—	—	—	—	—	—	7	110	—	7					
Инфлюэнца: лошадей	—	—	—	—	—	—	—	—	—	—	—	—	—	—	—	—	—	—	—	—	—	—	—	—	—	—	—	—	—	—	—	—				
Ящуръ: Крупн. рог. скота	1	3	—	—	—	—	—	—	—	—	—	—	—	—	—	—	—	—	—	—	—	—	—	—	—	—	—	—	—	—	—	—	—			
Бешенство: собакъ	—	—	—	—	—	—	—	—	—	—	—	—	—	—	—	—	—	—	—	—	—	—	—	—	—	—	—	—	—	—	—	—	—	—		
Итого	2	6	—	5	7	—	2	5	—	3	16	—	4	21	—	2	4	—	2	12	—	9	71	—	5	1	—	80	142	—	15	222				

О повальных и заразных болѣзняхъ, существовавшихъ на промышленномъ скотѣ.

Названіе болѣзней и родъ животныхъ	Число зараженныхъ гуртовъ или партій	Число головъ скота въ зараженныхъ гуртахъ или партіяхъ	Число головъ		
			Заболѣло	Пало	Убито
Ящуръ { крупнаго рогатаго скота { свиней	2	81	5	—	—
	74	4713	1284	—	—
Итого отъ ящура	76	4794	1289	—	—

Дѣло устройства въ Варшавѣ центральной скотобойни, скотопригоннаго двора и прочихъ при бойнѣ учреждений въ теченіи отчетнаго года оставалось безъ всякаго движенія; не смотря на то, что въ виду полной непригодности, старыя скотобойни являются вопіющимъ зломъ для городского благоустройства и потребность въ замѣнѣ этихъ боенъ новою центральной представляется безотлагательной для города не только по санитарнымъ, но и по экономическимъ соображеніямъ.

V. Насильственные и случайныя смерти.

Всѣхъ случаевъ насильственной и случайной смерти, какъ видно изъ вѣдомости № 7, въ 1904 году было 290.

Изъ коихъ:	смертоубійствъ	69
	самоубійствъ	76
	повѣсилось	18
	зарѣзалось	1
	застрѣлилось	21
	отравилось	25
	утопилось	—
	лишило себя жизни другими способами	11

Вслѣдствіе разныхъ случаевъ погибло 145 человѣкъ, а именно:

задавлено и упало съ высотъ	38
отъ угара,	6
утонуло	19
умерло отъ обжоговъ	1
умерло отъ пьянства	3
отъ другихъ случайностей	78

X. Богадѣлни и прюты.

Въ вѣдѣніи Варшавскаго Комитета Общества Краснаго Креста для оказанія помощи оставленнымъ воинскимъ чинамъ и изъ семействамъ.

Дѣтскій прютъ имени супруги Генераль-Фельдмаршала Маріи Гчрко на Прагѣ (въ зданіи Вдовьяго дома). Воспитывается 55 дѣвочекъ.

Дневной пріютъ. Постоянно проживаетъ 4 сироты и проходящихъ 18 дѣтей.

Дешевыя квартиры на 12 семействъ. Въ нихъ помѣщается 8 мужчинъ и 22 женщины.

Гроховскій пріютъ для престарѣлыхъ воиновъ православнаго вѣроисповѣданія на 12 человекъ.

Александро-Маріинскій инвалидный домъ на Бѣлянахъ, съ состоящею при немъ женскою богадѣльнею. Призрѣвается 73 инвалида и 34 женщины.

Маріинскій вдовій домъ Имени Государыни Императрицы Маріи Феодоровны на 35 вдовъ—при нихъ 8 дѣтей—и 5 сестеръ милосердія и

временный дѣтскій пріютъ въ пос. Цѣхоцинкѣ на 145 больныхъ дѣтей въ теченіи всего лечебнаго сезона каждаго года.

Въ вѣдѣніи особаго Совѣта подѣ председательствомъ Командующаго войсками Варшавскаго Военнаго Округа.

Николаевскій пріютъ для солдатскихъ дѣтей, въ коемъ воспитывается 140 дѣтей обоюго пола.

Въ вѣдѣніи Русскаго Благотворительнаго Общества въ городѣ Варшавѣ состоятъ:

Маріинскій дѣтскій пріютъ съ начальнымъ двухкласснымъ училищемъ, богадѣльнею и ремесленными классами для воспитанниковъ пріюта. Въ пріютѣ воспитывается 120 дѣтей обоюго пола: 60 мальчиковъ и 60 дѣвочекъ.

Въ вѣдѣніи общества содѣйствія воспитанію и призрѣнію дѣтей.

Дневной пріютъ для бѣдныхъ дѣтей на Прагѣ на 50 лицъ.

Въ непосредственномъ вѣдѣніи Варшавскаго Городскаго Совѣта Общественнаго Призрѣнія состояли:

1) Мастерскія имени Сташица, предназначенныя для призрѣнія бѣдныхъ лицъ обоюго пола, лишенныхъ работы и для содѣйствія къ пріисканію имъ труда—на 60 лицъ.

2) Домъ призрѣнія Св. Духа и Дѣвы Маріи на 110 лицъ, для старцевъ обоюго пола за взносомъ единовременно 100 или 450 руб., смотря по состоятельности.

3) Пріютъ для престарѣлыхъ слугъ и поденщиковъ на 165 лицъ, съ бесплатнымъ содержаніемъ.

4) Институтъ Св. Казимира на 110 лицъ, для сиротъ женскаго пола, въ возрастѣ отъ 7 до 14 лѣтъ, изъ коихъ 95 содержится бесплатно, а 15—съ

9) Варшавскій домъ Призрѣнія Св. Маргариты въ пос. Пясечно, Варшавскаго уѣзда, на 40 мѣстъ, для нравственнаго исправленія женщинъ, впавшихъ въ развратъ. Содержаніе бесплатное.

10) Пріютъ Св. Франциска Салезія, для увѣчныхъ на 140 лицъ.

Заведенія Варшавскаго Благотворительнаго Общества.

- 1) Домъ призрѣнія старцевъ и увѣчныхъ обоого пола, на 350 лицъ.
- 2) Пріютъ Св. Станислава Костки, для увѣчныхъ женщинъ на 150 лицъ.
- 3) Убѣжище для бѣдныхъ старыхъ швей и рукодѣльницъ, на 20 лицъ.
- 4) Пріютъ для ремесленниковъ и фабричныхъ работниковъ, на 40 лицъ.
- 5) Пріюто-воспитательный домъ, на 160 дѣтей мужескаго пола.
- 6) Отдѣленіе такого же дома для мальчиковъ, въ селеніи Древница, на 30 дѣтей.
- 7) Отдѣленіе подъ названіемъ „Интернатъ“ на 33 лица.
- 8) Отдѣленіе подъ названіемъ „Назаретъ“ на 55 лицъ.
- 9) Такой же домъ для дѣтей женскаго пола, на 115 дѣтей.
- 10) Отдѣленіе въ дер. Жбиковъ, Варшавскаго уѣзда, на 20 лицъ.
- 11) „ Св. Юзефа, на 20 лицъ.
- 12) „ Св. Зитты, на 10 лицъ.
- 13) „ Св. Семейства, на 10 лицъ.
- 14) „ Св. Антонія, на 30 лѣтъ.
- 15) „ Св. Софій, на 35 лицъ.
- 16) Шестнадцать учебныхъ шваленъ для бѣдныхъ дѣвочекъ, на 1428 лицъ.
- 17) Тридцать девять дневныхъ пріютовъ для приходящихъ дѣтей, до 7 лѣтъ, бѣдныхъ родителей, всего на 3545 дѣтей.
- 18) Пять пріютовъ „Ясли“ для дѣтей до 4-хъ лѣтняго возраста, на 146 дѣтей.
- 19) Одинадцать рабочихъ залъ для дѣтей отъ 8—14 лѣтъ, на 710 дѣтей.
- 20) Два заведенія народныхъ купалень.
- 21) Три дешевыя кухни.

Заведенія общества ночлежныхъ пріютовъ, дешевыхъ столовыхъ, чайныхъ и домовъ трудолюбія:

Четыре ночлежныхъ пріюта съ тремя при нихъ домами трудолюбія для взрослыхъ, два дома трудолюбія для дѣвочекъ и два — для мальчиковъ; кромѣ того четыре амбулаторіи, 7 дешевыхъ столовыхъ и одна центральная столовая. Всѣ эти заведенія помѣщались въ собственныхъ домахъ.

Общество состояло изъ 7 почетныхъ, 276 дѣйствительныхъ и 10 членовъ сорежнователей.

Въ ночлежныхъ пріютахъ за отчетный годъ было данъ пріютъ за плату 223253 чел. и 13868 воспользовалось ночлегомъ бесплатно. Въ среднемъ число ночлежниковъ въ день составляло 650.

Въ дешевыхъ столовыхъ выдано за деньги и бесплатно 983827 порцій пищи, въ этомъ числѣ еврейскими кошерными кухнями 336247 порцій. Канцеляріей общества выдано билетовъ на бесплатный отпускъ 287781 порцію, не считая 21600 порцій отпущенныхъ прислугѣ. Въ амбулаторіяхъ пользовалось 10943 лица, въ этомъ числѣ оспенныхъ прививокъ было 10024.

Въ трехъ домахъ трудолюбія для взрослыхъ число рабочихъ дней было 68185, стоимость производства достигла 11391 руб. 56 коп.

Въ домѣ трудолюбія для дѣвочекъ по Гожей улицѣ въ теченіе года въ среднемъ ежемѣсячно находилось около 23 дѣвочекъ, которыя пробыли въ домѣ 8393 институтскихъ дня; въ такомъ же домѣ трудолюбія въ дер. Виляновѣ ежемѣсячно находилось 55 дѣвочекъ, пробывшихъ 20381 институтскій день. Въ домѣ трудолюбія для мальчиковъ по ул. Липовой было среднимъ числомъ въ день 264 мальчика, которые пробыли въ домѣ трудолюбія 96624 институтскихъ дня; въ такомъ же домѣ трудолюбія имени Маньковскихъ по Виленской улицѣ было въ день среднимъ числомъ — 218 мальчиковъ, пробывшихъ тамъ 79788 институтскихъ дней. Стоимость полного содержанія одного мальчика въ теченіе сутокъ въ домѣ трудолюбія составила около 27 коп., тогда какъ полное содержаніе въ сутки одной дѣвочки почти въ 30 коп.

Заведенія общества попеченія о неизлѣчимыхъ больныхъ.

Пріютъ для неизлѣчимыхъ, преимущественно раковыхъ, на 28 кроватей и

три бесплатныя амбулаторіи въ разныхъ частяхъ города.

Заведенія Церковной Коллегіи Евангелическо-Аугсбургской Общины:

- 1) Домъ призрѣнія старцевъ обоого пола, на 40 человекъ.
- 2) Сиротскій пріютъ-воспитательный домъ, на 50 лицъ, для бѣдныхъ сиротъ обоого пола.
- 3) Дѣтскій пріютъ, для приходящихъ дѣтей бѣдныхъ родителей, на 120 лицъ.

- 4) Пріютъ для увѣчныхъ, на 56 лицъ.
- 5) Учебная швальня для бѣдныхъ дѣвочекъ, на 40 лицъ.

Заведенія Евангелическо-Реформатскаго прихода.

- 1) Пріютъ для сиротъ, на 15 дѣтей.
- 2) Домъ призрѣнія старцевъ и увѣчныхъ, на 10 лицъ.

Заведенія Еврейскаго Общиннаго управленія

Три дневныхъ пріюта для приходящихъ дѣтей бѣдныхъ родителей, на 180 дѣтей.

Кромѣ всѣхъ перечисленныхъ учреждений въ вѣдѣніи Городскаго Совѣта состояли разныя капиталы, проценты отъ которыхъ обращаются на спеціальныя благотворительныя цѣли, а равно въ городѣ существуетъ много другихъ благотворительныхъ обществъ, комитетовъ, братствъ, ссудныхъ кассъ и пр., располагающихъ разными капиталами и преслѣдующихъ самыя разнообразныя благотворительныя цѣли, какъ въ отношеніи способа несенія помощи бѣднѣйшимъ, такъ равно категоріи лицъ, которымъ оказываютъ вспомошествованія.



5. Народное просвѣщеніе.

а) Учебныя заведенія.

Всѣхъ учебныхъ заведеній въ городѣ Варшавѣ, въ отчетномъ году (включая въ это число начальныя училища и вѣроисповѣдныя школы) состояло 666, въ томъ числѣ:

ИМПЕРАТОРСКІЙ Варшавскій Университетъ	1
Варшавскій Политехническій Институтъ ИМПЕРАТОРА НИКОЛАЯ II	1
Ветеринарный Институтъ	1
Институтъ глухонѣмыхъ и слѣпыхъ	1
Александровско-Маріинскій Институтъ	1
Суворовскій кадетскій корпусъ	1
Мужскихъ гимназій (7 казенныхъ и 1 частная)	8
Женскихъ гимназій	4
Мужскихъ прогимназій	2
Женскихъ прогимназій (казенная и 2 частныхъ)	3
Реальныхъ училищъ (казенное и 2 частныхъ)	3
Городскихъ училищъ	4
Учительская семинарія	1
Начальныхъ училищъ (для мужескаго пола 106, для женскаго пола 45)	151
Начальныхъ училищъ при Николаевскомъ и Маріинскомъ пріютахъ и въ Цитадели	3
Начальное одноклассное училище для дѣтей нижнихъ чиновъ варшавской полиціи и пожарной команды	1
Православное духовное училище	1
Римско-Католическая духовная семинарія	1
Церковно-Приходское училище	1
Рисовальный классъ	1
Коммерческихъ училищъ	5
Частныхъ коммерческихъ курсовъ	6
Торговыхъ школъ	4
Ремесленное училище имени М. Конарскаго	1
III классное городское училище съ ремеслами	1
Частныхъ техническихъ училищъ	2
Воскресно-ремесленныхъ училищъ	45
Зубоврачебная школа	1
Школа садоводства при Помологическомъ садѣ	1
Частныхъ училищъ пансіоновъ, включая въ это число и школы при молитвенныхъ зданіяхъ иностранныхъ исповѣданій	165
Городскихъ начальныхъ еврейскихъ училищъ	20
Еврейскихъ вѣроисповѣдныхъ школъ (хедеровъ)	225

Во всѣхъ вышеуказанныхъ учебныхъ заведеніяхъ, къ 1-му января 1904 года было учащихся 59106, въ томъ числѣ—мужескаго пола 41767 и женскаго—17339.

На содержаніе поименованныхъ учебныхъ заведеній, кромѣ Политехническаго Института и частныхъ училищъ, въ 1904 году израсходовано:

Изъ суммъ Государственнаго Казначейства	823760 р. 79 к.
Изъ специальныхъ средствъ (плата за ученіе)	709040 „ 41 „
Изъ городскихъ суммъ	335761 „ — „
Изъ % отъ пожертвованныхъ капиталовъ	26789 „ 44 „

Всего. 1895351 р. 64 к.

На содержаніе же Политехническаго Института въ 1904 году было ассигновано отъ казны 291307 руб. въ томъ числѣ на 5 Повѣрочную Палатку, числящуюся при Институтѣ 18000 руб. Учащихся въ Институтѣ на всѣхъ четырехъ отдѣленіяхъ состояло къ 1-му января 1905 года 1084 челов., а именно: на Механическомъ отдѣленіи—428, Инженерно-строительномъ—304, Химическомъ—256 и Горномъ—96. Преподавательскаго персонала, а также служащихъ, занимающихъ административныя должности, состояло 92 человѣка.

Частныя учебныя заведенія, включая въ то число школы при молитвенныхъ домахъ и хедеры, никакихъ пособій отъ казны и города не получаютъ и содержатся на собственныя средства.

а) Ученныя общества, музеи, библіотеки и проч.

Въ 1904 году въ Варшавѣ существовали ученые общества: Естественныхъ испытателей и Русское Медицинское, оба при ИМПЕРАТОРСКОМЪ Варшавскомъ Университетѣ, медицинское, фармацевтическое, послѣдователей гомеопатіи, гигиеническое; кромѣ того въ городѣ существовали общества: поощренія художествъ, русское любителей сценическаго искусства, артистическое; музыкальныя общества: русское и Варшавское, общество „Варшавской Филармоніи“ (въ особомъ зданіи съ обширнымъ концертнымъ заломъ); общества: фотографическое, садоводства, пчеловодства и садоводства, шелководства, вспомогательной кассы для лицъ трудящихся на научномъ поприщѣ и кассы для литераторовъ и журналистовъ. Главная библіотека при ИМПЕРАТОРСКОМЪ Варшавскомъ Университетѣ, съ нумизматическимъ отдѣленіемъ; Варшавская астрономическая обсерваторія; кабинеты: зоологическій, минералогическій и физическій; музеи: изящныхъ искусствъ, промышленности, ремесленный, сельскаго хозяйства и пчеловодства; выставки: археологическая, этнографическая, постоянная выставка произведеній искусства общества поощренія художествъ и пять постоянныхъ выставокъ, изъ нихъ двѣ выставки картинъ-панорамъ, въ особовозведенныхъ для этой цѣли каменныхъ зданіяхъ.

Въ завѣдываніи Варшавскаго Благотворительнаго общества, подъ контролемъ Варшавскаго Городскаго Совѣта Общественнаго Призрѣнія, находились 23 библіотеки для чтенія съ бесплатнымъ входомъ для несостоятельныхъ ремесленниковъ. Кромѣ перечисленныхъ въ городѣ имѣется нѣсколько значительныхъ библіотекъ, принадлежащихъ частнымъ лицамъ (графовъ: Замойскихъ, Красинскихъ Пржездзецкихъ и друг.), которыми могутъ пользоваться постоянныя лица съ разрѣшенія владѣльцевъ сихъ библіотекъ.

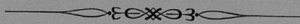

ВѢДОМОСТИ

КЪ ОБЗОРУ ГОРОДА ВАРШАВЫ

За 1904 годъ.

ВЪДОМОСТН

КЪ ОБЩИНЪ ТОРОДА ВАРШАВЪ

ТОРЪ

О городскихъ ремеслахъ.

О ЛОДОКНИКЪ РЪМСКОМЪ

№ по порядку	НАИМЕНОВАНИЕ ЦЕХА	Число работающих			Прибли- тельная стои- мость вырабо- танного ими товара	Примѣчанія
		Масте- ровъ	Подма- стерьевъ	Учени- ковъ		
1	Сапожниковъ	1176	3215	1210	1250000	
2	Мясниковъ	225	360	128	2122000	
3	Пекарей	60	600	150	1800000	
4	Каменщиковъ	68	125	66	300000	
5	Столяровъ	160	1200	600	562000	
6	Кондитеровъ	40	122	110	320000	
7	Кухмистеровъ	93	150	100	184600	
8	Слесарей, оружейниковъ, шорниковъ и гвоздарей	124	280	562	360000	
9	Портныхъ	208	530	345	298000	
10	Съдельщиковъ и фабрикан- товъ экипажей	17	28	34	156300	
11	Ювелировъ, серебряныхъ дѣль- мастеровъ и рѣзчиковъ	48	202	164	376500	
12	Плотниковъ	35	60	24	338000	
13	Мѣховщиковъ	22	20	15	480000	
14	Перчаточниковъ	30	138	14	320000	
15	Обойщиковъ	60	220	175	218500	
16	Стульчиковъ	53	130	180	150000	
17	Канатчиковъ	9	40	7	140000	
18	Мельниковъ	8	8	—	50000	
19	Пряничниковъ	9	24	17	117000	
20	Жестяниковъ	37	148	74	52600	
21	Лакировщиковъ	43	112	86	85000	
22	Сыромятниковъ	4	11	8	29700	
23	Кузнецовъ	90	200	250	160000	
24	Шорниковъ	31	30	70	162959	
25	Маляровъ	37	105	60	82500	
26	Переплетчиковъ	31	152	68	70000	
27	Органмейстеровъ и фортепи- анстовъ	17	40	16	60000	
28	Литейщиковъ	9	16	47	68000	
29	Ваятелей и каменотесовъ	4	13	10	11735	
30	Печниковъ	9	36	30	58000	
31	Булавочниковъ и напильщи- ковъ	10	21	7	25000	
32	Типографчиковъ	13	16	15	32000	
33	Стекольщиковъ	17	30	5	50000	
34	Бронзовщиковъ и мѣдниковъ	13	31	56	45800	
35	Токарей	12	11	46	42000	
36	Позументчиковъ	35	95	50	50000	
37	Позолотчиковъ	39	98	30	24300	
39	Котельниковъ	7	16	22	43000	
39	Щеточниковъ	6	19	18	30000	
40	Бондарей	16	40	15	25000	
41	Красильщиковъ	9	11	4	14900	
42	Шляпочниковъ	8	6	10	33200	
43	Чулочниковъ	10	18	2	20000	
44	Ткачей	13	45	10	—	Работаютъ на фабрик., а потому стоимость товара неизвѣстна.
45	Гребенщиковъ	10	17	7	2000	
46	Желѣзно котельныхъ издѣлій	1	2	3	1200	
47	Корзинщиковъ	10	25	12	20000	
48	Парикмахеровъ	35	82	19	3700	
49	Каретниковъ и колесниковъ	27	60	45	3000	
50	Ножевщиковъ	9	7	24	6250	
51	Часовщиковъ	28	40	26	600	
52	Пивоваровъ	4	—	13	43000	
53	Колодчиковъ	10	30	15	30000	
Итого		3099	9035	5074	10928344	

Date	Description	Debit	Credit	Balance
1890				
Jan 1	Balance			
Jan 15	...			
Jan 30	...			
Feb 15	...			
Feb 28	...			
Mar 15	...			
Mar 31	...			
Apr 15	...			
Apr 30	...			
May 15	...			
May 31	...			
Jun 15	...			
Jun 30	...			
Jul 15	...			
Jul 31	...			
Aug 15	...			
Aug 31	...			
Sep 15	...			
Sep 30	...			
Oct 15	...			
Oct 31	...			
Nov 15	...			
Nov 30	...			
Dec 15	...			
Dec 31	...			
Total				

О фабрикахъ и заводахъ.

№ п/п	Имя	Возраст	Пол	Ученая степень	Специальность	Стаж работы	Средняя зарплата	Средняя зарплата на душу населения
1	Иванов И.И.	45	М	кандидат наук	Физика	10	15000	10000
2	Петров П.П.	35	М	аспирант	Химия	5	12000	8000
3	Сидоров С.С.	55	М	доктор наук	Биология	20	20000	12000
4	Климов К.К.	25	М	студент	Математика	2	8000	6000
5	Васильев В.В.	60	М	профессор	История	30	25000	15000
6	Смирнов С.С.	40	М	кандидат наук	Психология	8	14000	9000
7	Морозов М.М.	30	М	аспирант	Юриспруденция	4	10000	7000
8	Попов П.П.	50	М	доктор наук	Лингвистика	15	18000	11000
9	Кузнецов К.К.	20	М	студент	Информатика	1	6000	5000
10	Березин Б.Б.	65	М	профессор	Философия	35	22000	13000
11	Рябов Р.Р.	38	М	кандидат наук	Экономика	7	13000	8500
12	Соловьев С.С.	48	М	доктор наук	Педагогика	12	16000	10000
13	Михайлов М.М.	28	М	аспирант	География	3	9000	6500
14	Ильин И.И.	58	М	профессор	Медицина	25	21000	12500
15	Воробьев В.В.	33	М	кандидат наук	Экология	6	11000	7500
16	Степанов С.С.	43	М	доктор наук	Социология	9	14500	9500
17	Мельников М.М.	23	М	студент	Филология	1	7000	5500
18	Павлов П.П.	63	М	профессор	Археология	30	23000	14000
19	Колесников К.К.	37	М	кандидат наук	Экономика	7	12500	8000
20	Селезнев С.С.	47	М	доктор наук	Педагогика	11	15500	9800
21	Михайлов М.М.	27	М	аспирант	География	3	8500	6000
22	Ильин И.И.	57	М	профессор	Медицина	24	20500	12000
23	Воробьев В.В.	32	М	кандидат наук	Экология	6	11500	7800
24	Степанов С.С.	42	М	доктор наук	Социология	9	14000	9000
25	Мельников М.М.	22	М	студент	Филология	1	6500	5000
26	Павлов П.П.	62	М	профессор	Археология	29	22500	13500
27	Колесников К.К.	36	М	кандидат наук	Экономика	6	12000	7500
28	Селезнев С.С.	46	М	доктор наук	Педагогика	10	15000	9500
29	Михайлов М.М.	26	М	аспирант	География	2	8000	5500
30	Ильин И.И.	56	М	профессор	Медицина	23	20000	11500
31	Воробьев В.В.	31	М	кандидат наук	Экология	5	11000	7000
32	Степанов С.С.	41	М	доктор наук	Социология	8	13500	8500
33	Мельников М.М.	21	М	студент	Филология	1	6000	4500
34	Павлов П.П.	61	М	профессор	Археология	28	22000	13000
35	Колесников К.К.	35	М	кандидат наук	Экономика	5	11500	7000
36	Селезнев С.С.	45	М	доктор наук	Педагогика	9	14000	9000
37	Михайлов М.М.	25	М	аспирант	География	2	7500	5000
38	Ильин И.И.	55	М	профессор	Медицина	22	19500	11000
39	Воробьев В.В.	30	М	кандидат наук	Экология	4	10500	6500
40	Степанов С.С.	40	М	доктор наук	Социология	7	13000	8000
41	Мельников М.М.	20	М	студент	Филология	1	5500	4000
42	Павлов П.П.	60	М	профессор	Археология	27	21500	12500
43	Колесников К.К.	34	М	кандидат наук	Экономика	4	11000	6500
44	Селезнев С.С.	39	М	доктор наук	Педагогика	6	12500	7500
45	Михайлов М.М.	19	М	студент	География	1	5000	3500
46	Ильин И.И.	54	М	профессор	Медицина	21	19000	10500
47	Воробьев В.В.	29	М	кандидат наук	Экология	3	10000	6000
48	Степанов С.С.	38	М	доктор наук	Социология	5	12000	7000
49	Мельников М.М.	18	М	студент	Филология	1	4500	3000
50	Павлов П.П.	59	М	профессор	Археология	26	21000	12000
51	Колесников К.К.	33	М	кандидат наук	Экономика	3	10500	6000
52	Селезнев С.С.	37	М	доктор наук	Педагогика	4	11500	6500
53	Михайлов М.М.	17	М	студент	География	1	4000	2500
54	Ильин И.И.	53	М	профессор	Медицина	20	18500	10000
55	Воробьев В.В.	28	М	кандидат наук	Экология	2	9500	5500
56	Степанов С.С.	36	М	доктор наук	Социология	4	11000	6000
57	Мельников М.М.	16	М	студент	Филология	1	3500	2000
58	Павлов П.П.	58	М	профессор	Археология	25	20500	11500
59	Колесников К.К.	32	М	кандидат наук	Экономика	2	10000	5500
60	Селезнев С.С.	35	М	доктор наук	Педагогика	3	10500	5500
61	Михайлов М.М.	15	М	студент	География	1	3000	1500
62	Ильин И.И.	52	М	профессор	Медицина	19	18000	9500
63	Воробьев В.В.	27	М	кандидат наук	Экология	1	9000	5000
64	Степанов С.С.	34	М	доктор наук	Социология	3	10000	5000
65	Мельников М.М.	14	М	студент	Филология	1	2500	1000
66	Павлов П.П.	57	М	профессор	Археология	24	20000	11000
67	Колесников К.К.	31	М	кандидат наук	Экономика	1	9500	4500
68	Селезнев С.С.	33	М	доктор наук	Педагогика	2	10000	4500
69	Михайлов М.М.	13	М	студент	География	1	2000	500
70	Ильин И.И.	51	М	профессор	Медицина	18	17500	9000
71	Воробьев В.В.	26	М	кандидат наук	Экология	0	8500	4000
72	Степанов С.С.	32	М	доктор наук	Социология	2	9500	4000
73	Мельников М.М.	12	М	студент	Филология	1	1500	500
74	Павлов П.П.	56	М	профессор	Археология	23	19500	10500
75	Колесников К.К.	30	М	кандидат наук	Экономика	0	8000	3500
76	Селезнев С.С.	31	М	доктор наук	Педагогика	1	9000	3500
77	Михайлов М.М.	11	М	студент	География	1	1000	0
78	Ильин И.И.	50	М	профессор	Медицина	17	17000	8500
79	Воробьев В.В.	25	М	кандидат наук	Экология	0	7500	3000
80	Степанов С.С.	30	М	доктор наук	Социология	1	8500	3000
81	Мельников М.М.	10	М	студент	Филология	1	500	0
82	Павлов П.П.	55	М	профессор	Археология	22	16500	8000
83	Колесников К.К.	29	М	кандидат наук	Экономика	0	7000	2500
84	Селезнев С.С.	29	М	доктор наук	Педагогика	0	8000	2500
85	Михайлов М.М.	9	М	студент	География	1	0	0
86	Ильин И.И.	49	М	профессор	Медицина	16	16000	7500
87	Воробьев В.В.	24	М	кандидат наук	Экология	0	6500	2000
88	Степанов С.С.	28	М	доктор наук	Социология	0	7500	2000
89	Мельников М.М.	8	М	студент	Филология	1	0	0
90	Павлов П.П.	54	М	профессор	Археология	21	15500	7000
91	Колесников К.К.	28	М	кандидат наук	Экономика	0	6000	1500
92	Селезнев С.С.	27	М	доктор наук	Педагогика	0	7000	1500
93	Михайлов М.М.	7	М	студент	География	1	0	0
94	Ильин И.И.	48	М	профессор	Медицина	15	15000	6500
95	Воробьев В.В.	23	М	кандидат наук	Экология	0	5500	1000
96	Степанов С.С.	26	М	доктор наук	Социология	0	6500	1000
97	Мельников М.М.	6	М	студент	Филология	1	0	0
98	Павлов П.П.	53	М	профессор	Археология	20	14500	6000
99	Колесников К.К.	27	М	кандидат наук	Экономика	0	5000	500
100	Селезнев С.С.	25	М	доктор наук	Педагогика	0	6000	500

№ по порядку	РОДЪ ФАБРИКЪ и ЗАВОДОВЪ	Число фабрикъ и заводовъ	Сумма производительности	Число рабочихъ
			Руб ли	
I. Производство по обработкѣ бѣлокнистыхъ веществъ:				
1	Вязальныхъ, трикотажныхъ, чулочныхъ и шерстяныхъ издѣлій	6	174500	230
2	Издѣлій изъ шелка	6	1482087	695
3	Тесьмы, шнурковъ, фителей, лентъ и проч.	20	1745554	1302
4	Гардиннаго тюля, занавѣсей и кружевъ	8	1756242	1355
5	Шлиппе и ковровое	8	653000	830
6	Бумаго-резиноткацкое, клееночное и брезентовое	6	1782808	564
	Итого	54	7594191	4976
II. Производство по обработкѣ дерева:				
7	Мебельное и столярное	13	864729	981
8	Лѣсопильное	3	650000	445
9	Разныя издѣлія изъ дерева	9	434157	304
	Итого	25	1948886	1730
III. Производства химическія:				
10	Химическое и красочное	11	1157000	456
11	Косметическое и мыловаренное	4	664400	173
12	Химическое красильное	3	40000	49
	Итого	18	1861400	678
IV. Производства по обработкѣ животныхъ продуктовъ:				
13	Кожевенное	24	3001356	1046
14	Разныя издѣлія изъ кожи	15	1575000	975
15	Издѣлія изъ рога, волоса, перьевъ и проч.	8	315613	258
	Итого	47	4891969	2279
V. Производства по обработкѣ минеральныхъ веществъ:				
16	Стекляное и зеркальное	3	50000	34
17	Каменное	4	120000	91
18	Гипсовое и алебастровое	1	10000	6
	Итого	8	180000	131
VI. Производства машиностроительное и по обработкѣ металловъ:				
19	Машиностроительное и котельное	14	7982322	4251
20	Чугуностроительное	3	215714	151
21	Золотыя, серебряныя и мельхиоровыя издѣлія	8	2145000	1078
22	Желѣзныя издѣлія	60	8248232	6102
23	Часовое, инструментальное и ламповое	14	1929895	1148
24	Металлическія издѣлія	49	2539150	1951
25	Бронзовыя и мѣдныя издѣлія	4	97000	77
	Итого	152	23157313	14758
VII. Производство продуктовъ, обложенныхъ акцизомъ:				
26	Пивоваренное	12	6536007	793
27	Табачное	6	1820000	1657
28	Водочное и спиртоочистительное	8	1201000	232
	Итого	27	9557007	2682

№ по порядку	РОДЪ ФАБРИКЪ и ЗАВОДОВЪ	Число фабрикъ и заводовъ	Сумма про- изводитель- ности	Число рабочихъ
			Р у б л и	
VIII. Производство питательныхъ веществъ:				
29	Мукомольное, крупное и хлѣбопекарное	13	3008412	649
30	Кондитерское и шоколадное	12	1306743	559
31	Искусственныхъ минеральныхъ и шипучихъ водъ	3	150000	44
32	Пищевыхъ продуктовъ	14	923420	202
	Итого	42	5388575	1454
IX. Разныя производства, невошедшія въ предыдущія группы:				
33	Издѣлія изъ бумаги, картона и бумажной массы	14	513159	552
34	Асфальта и кровельнаго толя	5	643387	129
35	Музыкальные инструменты	2	128000	48
36	Свѣтильнаго газа	1	3500000	600
37	Прачешное	5	140075	253
38	Типографское, литографское и печатное	51	2880569	1985
39	Галантерейныя издѣлія	2	32000	27
	Итого	80	7837190	3594
	А ВСЕГО	452	62416531	32282

О движеніи городского населенія.

ВѢРОСПОВѢДАНІЕ	Число браковъ	Въ 1904 году составлено метрическихъ						актовъ о рождении живыхъ дѣтей:				Число умершихъ изъ городского населенія, за исключеніемъ прѣзжанъ			Прибыль или убыль
		Брачныхъ			Внѣбрач			нхъ	Всего новорожденныхъ живыхъ						
		Мальчиковъ	Дѣвочекъ	Всего	Мальчиковъ	Дѣвочекъ			Всего	Мальчиковъ	Дѣвочекъ	Всего	Мужчинъ	Женщинъ	
Православныхъ	299	531	464	995	72	141	213	603	533	1136	247	160	407	+ 739	
Римско-Католиковъ	3864	7917	7308	15225	1252	2487	3739	9169	8543	17712	3398	5137	10535	+ 7177	
Протестантовъ	186	350	343	693	24	45	69	374	364	738	234	202	436	+ 302	
Евреевъ	1774	4682	3923	8605	147	267	414	4829	4043	8872	2175	2213	4688	+ 4184	
Магометанъ	1	—	—	—	—	—	—	—	—	—	2	1	3	— 3	
Итого	6124	13480	12008	25518	1495	2940	4435	14975	13483	28458	8356	7713	16069	+ 12387	

Примечаніе а) Въ число родившихся не включены 1180 мертворожденныхъ,

б) Въ числѣ умершихъ же не показаны 621 мужчина и 353 нхъ воинскихъ чиновъ.

изъ коихъ 666 мужского и 514 женского пола.

женщины, а всего 974 лица, изъ числа умершихъ въ городѣ прѣзжанъ и ннж-

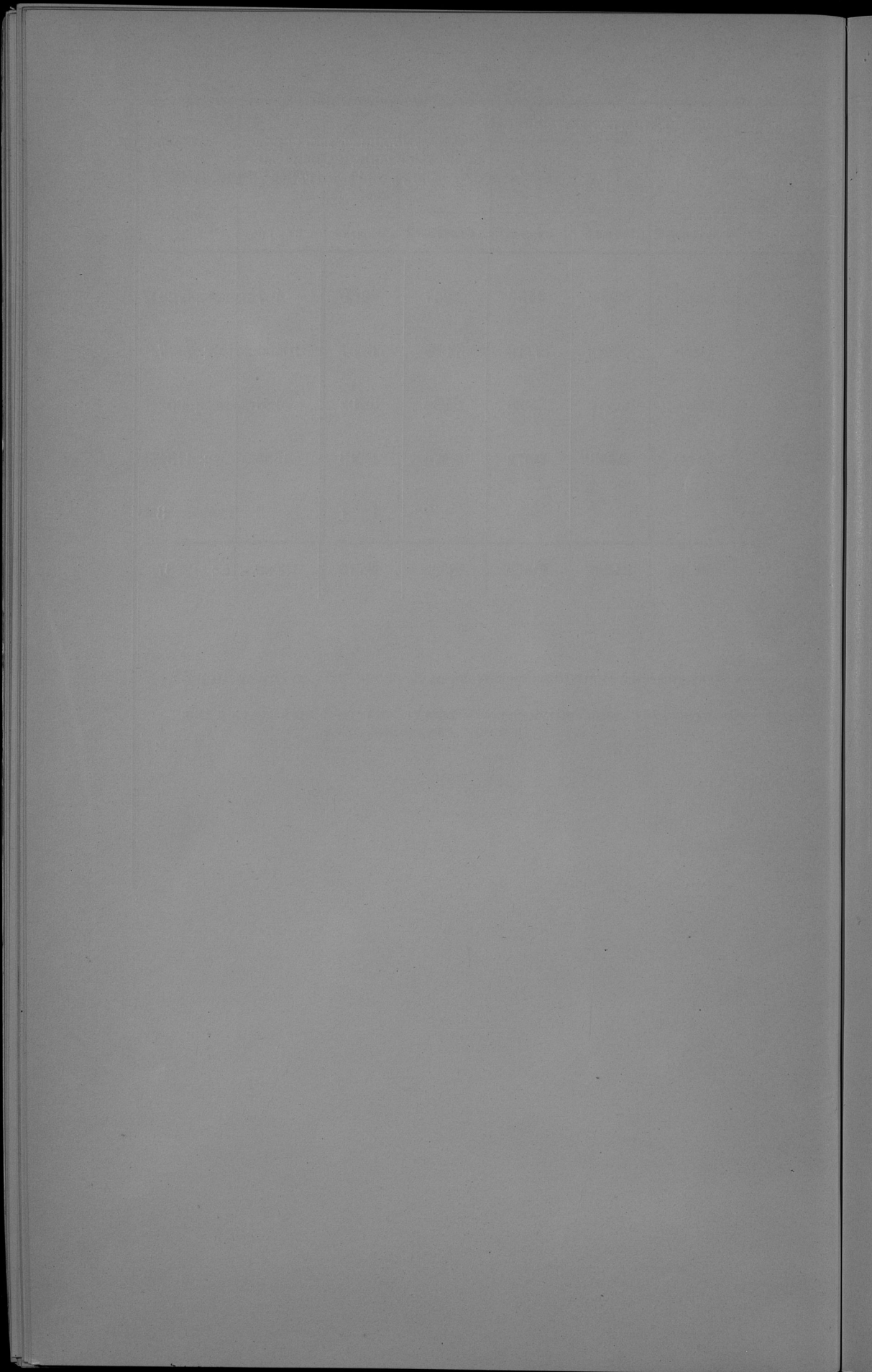

О городскомъ населеніи по сословіямъ, на основаніи
статистическаго исчисленія 1904 года.

СОСЛОВІЯ	Постояннаго населенія	
	Мужскаго пола	Женскаго пола
Дворянъ потомственныхъ	6907	8231
Дворянъ личныхъ	1377	1595
Духовенства чернаго	14	36
Духовенства бѣлаго, церковной прислуги и сестеръ милосердія	88	37
Почетныхъ гражданъ потомственныхъ	327	317
Почетныхъ гражданъ личныхъ	347	323
Городскихъ сословія: купцовъ	3752	5300
торговцевъ	20965	19862
ремесленниковъ	29583	25844
мѣщанъ	74099	95535
Крестьянъ	—	—
Военнаго сословія: запасныхъ и безсрочно отпущенныхъ въ отпускъ чиновъ, а равно ихъ семействъ.	6951	6981
Иностранныхъ подданныхъ	—	—
Итого	144410	164061

Непостояннаго населенія		Всего въ Варшавѣ		
Мужскаго пола	Женскаго пола	Мужскаго пола	Женскаго пола	Обоего пола
9520	11253	16427	19484	35911
2449	2644	3826	4239	8065
23	38	37	74	111
222	130	310	167	477
622	803	949	1120	2069
527	485	874	808	1682
3171	3536	6923	8836	15759
18510	18793	39475	38655	78130
48714	34346	73297	60190	133487
81704	101213	155803	196748	352551
38600	46078	38600	46078	84678
15299	13534	22250	20513	42765
5653	6559	5653	6559	12212
220014	233412	364424	403473	767897

Year	Month	Day	Time	Location	Remarks
1900	Jan	1	10:00
1900	Jan	2	10:00
1900	Jan	3	10:00
1900	Jan	4	10:00
1900	Jan	5	10:00
1900	Jan	6	10:00
1900	Jan	7	10:00
1900	Jan	8	10:00
1900	Jan	9	10:00
1900	Jan	10	10:00
1900	Jan	11	10:00
1900	Jan	12	10:00
1900	Jan	13	10:00
1900	Jan	14	10:00
1900	Jan	15	10:00
1900	Jan	16	10:00
1900	Jan	17	10:00
1900	Jan	18	10:00
1900	Jan	19	10:00
1900	Jan	20	10:00
1900	Jan	21	10:00
1900	Jan	22	10:00
1900	Jan	23	10:00
1900	Jan	24	10:00
1900	Jan	25	10:00
1900	Jan	26	10:00
1900	Jan	27	10:00
1900	Jan	28	10:00
1900	Jan	29	10:00
1900	Jan	30	10:00
1900	Jan	31	10:00

О городскомъ населеніи по вѣроисповѣданіямъ на основаніи
статистическаго исчисленія 1904 года.

Населеніе	Православныхъ		Раскольниковъ		Католиковъ		Армяно-Грегоріанъ	
	Мужчинъ	Женщинъ	Мужчинъ	Женщинъ	Мужчинъ	Женщинъ	Мужчинъ	Женщинъ
Постояннаго	3126	3359	62	68	73524	85688	30	22
Непостояннаго	15220	14975	41	38	131760	142499	188	132
Итого	18346	18334	103	106	205284	228187	218	154

Протестантовъ		Енгельевъ		Магометанъ		Караимовъ		В С Е Г О		
Мужчинъ	Женщинъ	Мужчинъ	Женщинъ	Мужчинъ	Женщинъ	Мужчинъ	Женщинъ	Мужчинъ	Женщинъ	Обоего пола
4308	4969	63340	69936	15	13	5	6	144410	164061	308471
5547	6727	67017	74945	231	84	10	12	220014	239412	459426
9855	11696	130357	144881	246	97	15	18	364424	403473	767897

О поступленіи казенныхъ сборовъ.

О ПОДАТЯХ И НЕДОИМКАХ ПО

Миллион Миллион	РОДЪ ПОДАТЕЙ	следовало поступить		всего причислено			
		Недоимокъ	Окладъ	Недоимокъ	Окладъ		
		Рубли и копейки					
1	Подымная подать	50769	922830230	06	—	70767	66
2	Ливеруковый контингентъ	34	22	—	—	—	—
3	Экзекуционные штрафы и пени	—	—	—	17736	64	—
	Итого	50804	142830230	06	17736	64	70767 66

ГОРОДУ ВАРШАВѢ ЗА 1904 ГОДЪ.

исключено		взыскано		осталось къ 1 января 1905 года								
Недоимокъ	Оклада	Недоимокъ	Оклада	Недоимокъ	Оклада	Всего						
Рубли и копейки												
94	56	20691	29	49438	482692474	69	1236	88	188402	48	189639	36
—	—	—	—	34	22	—	—	—	—	—	—	—
—	—	—	—	17736	64	—	—	—	—	—	—	—
94	56	20691	29	67209	342692474	69	1236	88	188402	48	189639	36

TABLE I					
Year	1900	1905	1910	1915	1920
Population	1,000,000	1,500,000	2,000,000	2,500,000	3,000,000
Area (sq. miles)	100,000	100,000	100,000	100,000	100,000
Population per sq. mile	10	15	20	25	30
Urban population	500,000	750,000	1,000,000	1,250,000	1,500,000
Rural population	500,000	750,000	1,000,000	1,250,000	1,500,000
Urban per cent	50	50	50	50	50
Rural per cent	50	50	50	50	50

О поступленіи городскихъ сборовъ
за 1904 годъ.

Статья	ПРЕДМЕТЫ ДОХОДОВЪ														
	Неиспользованные предметы 1934 года	Ожидается къ поступленію по росписанію 1904 года				Всего съб-долово въ поступле-нію	Въ теченіе		1904 года	Дѣйстви-тельно поступив-но	Поступило	Всего	Заслуж. осталось въ недоимкѣ къ 1 Январю 1905 года		Всего
		по государственной	по доподоби-тельной	и	и		причислен-но	къ нед.					исключено	въ отчетъ вѣдѣ-нья вѣд. дѣл.	
Р	У	Б	Л	И	К	О	П	Б	И	К	И	К	И	К	И
ДОХОДЫ ОБЫКНОВЕННЫЕ.															
§ 1.															
Съ городскихъ общегородскихъ имущества, сформованныхъ отъ владѣній.															
1	207 43	318	—	—	585 43	—	—	—	586 03	—	318 60	318 60	267 43	—	267 43
2	—	—	375	—	375	—	—	—	—	—	249 98	249 98	—	125	125
3	93 55	2350	—	—	2350 55	—	1 98	—	8 10	93 55	2080 10	2182 65	—	163 78	163 78
4	—	87	—	—	87	—	—	—	—	—	146 08	146 08	—	—	—
5	7345 82	53971	—	—	61318 82	—	2689 73	—	1081 67	4892 50	5832 40	4928 53	4045	5236 07	9254 07
6	3802 73	16031	—	—	19833 73	—	711 85	—	165 72	929 46	10446 40	14308 33	3728 25	1505 04	4238 29
7	—	—	—	—	—	—	—	—	—	—	23933 65	23933 65	—	—	—
8	—	—	—	—	—	—	—	—	—	—	—	—	—	—	—
9	—	67074	—	—	67074	—	7756 98	—	144641 98	—	144641 98	144641 98	—	—	—
10	—	18885	—	—	18885	—	2236 40	—	1012 90	20108 50	20108 50	20108 50	—	—	—
11	1530 10	20104	—	—	21634 10	—	2826 65	—	108 19	1614 15	22738 50	1422	2122 25	2264 25	89 25
12	—	4020	—	—	4020	—	—	—	—	—	4020	4020	—	—	—
13	—	12363	—	—	12363	—	3718 10	—	—	—	16081 10	16081 10	—	—	—
14	216 00	8466	—	—	8682 00	—	359 54	—	1237	7705 14	216 00	7322 54	7440 14	—	256
15	—	1223	—	—	1223	—	—	—	159 05	1063 95	—	1063 95	—	—	—
16	268051 66	1276972	—	—	1345023 66	114640 44	14652 32	—	13957 10	18498 06	1641861 17	353346 75	1034742 42	1388089 17	15888 16
17	88065 99	393600	—	—	481965 99	45443 08	25742 68	—	3508 65	3771 33	547811 87	114625 50	337832 81	452458 40	16214 93
18	100000	470000	—	—	570000	—	—	—	—	70000	500000	100000	390000	400000	100000
19	3273 79	163892	—	—	167165 79	—	20958 80	—	590 80	1182 92	186350 97	389 75	183349 87	18379 62	2293 24
20	—	177550	—	—	177550	—	—	—	—	4755 60	172794 40	—	172794 40	172794 40	—
21	—	9600	—	—	9600	—	—	—	—	—	9600	9600	9600	9600	—
22	—	33321	—	—	33321	—	—	—	1026 83	32294 67	—	32294 67	—	—	—
23	—	33475	—	—	33475	—	2352 58	—	—	3527 58	—	3527 58	—	—	—
24	—	9750	—	—	9750	—	—	—	8000	1750	—	1750	—	—	—
25	—	540	—	—	540	—	3203	—	—	572 05	—	572 05	—	—	—
Итого по § 1-му															
	473547 76	2801384	—	—	3274931 76	160083 52	186996 71	—	19476 12	116587 47	3455948 40	573215 15	3416577 61	2989792 76	40940 01
§ 2.															
Налогъ съ недвижимостей.															
1	34689 25	1812420	186147	—	2033256 25	267 70	59723 27	—	135	50038 71	2043072 61	3221066	1937983 13	1960199 19	12005 89
2	—	—	—	—	—	—	—	—	—	—	—	—	—	—	—
3	18693 85	603774	95788	—	718255 85	46	20373 23	—	1151	10181 98	728481 31	18502 17	649862 29	667683 46	235 87
Итого по § 2-му															
	53383 10	2416194	281935	—	3751512 10	313 70	80095 62	—	146 81	69220 69	3711533 92	40718 23	2687169 42	2627887 65	1283 76

Статья	ПРЕДМЕТЫ ДОХОДОВЪ														
	Неиспользованные предметы 1934 года	Ожидается къ поступленію по росписанію 1904 года				Всего съб-долово въ поступле-нію	Въ теченіе		1904 года	Дѣйстви-тельно поступив-но	Поступило	Всего	Заслуж. осталось въ недоимкѣ къ 1 Январю 1905 года		Всего
		по государственной	по доподоби-тельной	и	и		причислен-но	къ нед.					исключено	въ отчетъ вѣдѣ-нья вѣд. дѣл.	
Р	У	Б	Л	И	К	О	П	Б	И	К	И	К	И	К	И
ДОХОДЫ ОБЫКНОВЕННЫЕ.															
§ 1.															
Съ городскихъ общегородскихъ имущества, сформованныхъ отъ владѣній.															
1	207 43	318	—	—	585 43	—	—	—	586 03	—	318 60	318 60	267 43	—	267 43
2	—	—	375	—	375	—	—	—	—	—	249 98	249 98	—	125	125
3	93 55	2350	—	—	2350 55	—	1 98	—	8 10	93 55	2080 10	2182 65	—	163 78	163 78
4	—	87	—	—	87	—	—	—	—	—	146 08	146 08	—	—	—
5	7345 82	53971	—	—	61318 82	—	2689 73	—	1081 67	4892 50	5832 40	4928 53	4045	5236 07	9254 07
6	3802 73	16031	—	—	19833 73	—	711 85	—	165 72	929 46	10446 40	14308 33	3728 25	1505 04	4238 29
7	—	—	—	—	—	—	—	—	—	—	23933 65	23933 65	—	—	—
8	—	—	—	—	—	—	—	—	—	—	—	—	—	—	—
9	—	67074	—	—	67074	—	7756 98	—	144641 98	—	144641 98	144641 98	—	—	—
10	—	18885	—	—	18885	—	2236 40	—	1012 90	20108 50	20108 50	20108 50	—	—	—
11	1530 10	20104	—	—	21634 10	—	2826 65	—	108 19	1614 15	22738 50	1422	2122 25	2264 25	89 25
12	—	4020	—	—	4020	—	—	—	—	—	4020	4020	—	—	—
13	—	12363	—	—	12363	—	3718 10	—	—	—	16081 10	16081 10	—	—	—
14	216 00	8466	—	—	8682 00	—	359 54	—	1237	7705 14	216 00	7322 54	7440 14	—	256
15	—	1223	—	—	1223	—	—	—	159 05	1063 95	—	1063 95	—	—	—
16	268051 66	1276972	—	—	1345023 66	114640 44	14652 32	—	13957 10	18498 06	1641861 17	353346 75	1034742 42	1388089 17	15888 16
17	88065 99	393600	—	—	481965 99	45443 08	25742 68	—	3508 65	3771 33	547811 87	114625 50	337832 81	452458 40	16214 93
18	100000	470000	—	—	570000	—	—	—	—	70000	500000	100000	390000	400000	100000
19	3273 79	163892	—	—	167165 79	—	20958 80	—	590 80	1182 92	186350 97	389 75	183349 87	18379 62	2293 24
20	—	177550	—	—	177550	—	—	—	—	4755 60	172794 40	—	172794 40	172794 40	—
21	—	9600	—	—	9600	—	—	—	—	—	9600	9600	9600	9600	—
22	—	33321	—	—	33321	—	—	—	1026 83	32294 67	—	32294 67	—	—	—
23	—	33475	—	—	33475	—	2352 58	—	—	3527 58	—	3527 58	—	—	—
24	—	9750	—	—	9750	—	—	—	8000	1750	—	1750	—	—	—
25	—	540	—	—	540	—	3203	—	—	572 05	—	572 05	—	—	—
Итого по § 1-му															
	473547 76	2801384	—	—	3274931 76	160083 52	186996 71	—	19476 12	116587 47	3455948 40	573215 15	3416577 61	2989792 76	40940 01
§ 2.															
Налогъ съ недвижимостей.															
1	34689 25	1812420	186147	—	2033256 25	267 70	59723 27	—	135	50038 71	2043072 61	3221066	1937983 13	1960199 19	12005 89
2	—	—	—	—	—	—	—	—	—	—	—	—	—	—	—
3	18693 85	603774	95788	—	718255 85	46	20373 23	—	1151	10181 98	728481 31	18502 17	649862 29	667683 46	235 87
Итого по § 2-му															
	53383 10	2416194	281935	—	3751512 10	313 70	80095 62	—	146 81	69220 69	3711533 92	40718 23	2687169 42	2627887 65	1283 76

Счета	ПРЕДМЕТЫ ДОХОДОВЪ										
	Налоговъ предмета дѣль	Ожидалось къ посту- пленію по росписанію 1904 года		Всего сѣд- нлаго къ поступле- нію	Въ теченіе						
		по главной	по доболей- тельной		причислено						
					ока.	нед.					
Р	у	б	л	н	к	о	н	ѣ	н	к	н
§ 3.											
Налогъ на промышленниковъ:											
1	Процентный сборъ съ Государствен- наго промышленнаго налога и съ табачнич. промысла	150048		150048							
2	Сборъ съ сѣмилетнихъ плавиль- ныхъ Мировымъ Съездомъ на пра- во бѣга поваренныхъ со судей- ствамъ	2900		2900							
3	Сборъ съ извозопромышленниковъ	56899		56899		1981	37				
4	Сборъ съ переносаго промисла на р. Вислѣ	1986		1986							
	Итого по § 3-му	211833		211833		1981	37				
§ 4.											
Налогъ косвенный:											
1	Сборъ съ увеселеній и ярмарокъ	8457		8457							
2	Сборъ съ владѣльцевъ собакъ	10951		10951		58	50				
3	Сборъ за билеты на свободное про- живаніе въ г. Варшавѣ и город- ныхъ жителей	79202		79202							
4	Сборъ за бланки для явочныхъ листковъ	41846		41846							
5	Сборъ за вылазу псарюввъ за- граничнхъ, въ Поневіи и внутри края	58975	37157	57746	75	7850	47				
6	Сборъ рогатковый, взимаемый на засѣнкахъ	222222		222222						22	
7	Сборъ за выдаваніе городскихъ пассовъ на явочнхъ при Герус- авской засѣнкѣ	2361		2361							
8	Плата за поѣзду газификаціи	3079		3079		2044	60				
9	Сборъ за взвѣшаніе шерсти во время Св.-Янскои ярмарки	742		742							
10	Сборъ за взвѣшаніе хлѣба на хлѣбной ярмаркѣ	178		178							
11	Сборъ съ проката велосипедъ, съ за- сѣнокъ писемъ и пошлнхъ актовъ	100967		100967		26036	21				
12	Плата по 3 коп. за каждую грамму куб. футаго пива, употребленнаго члстными лицами	25966		25966		4956	30				
13	10-ти копѣечный марочный сборъ, за засѣдательство полиціею разнаго рода актовъ и докумен- товъ	10644		10644							
14	Сборъ съ оловней члстнхъ лицъ	40266		40266		1159	99				
15	Судебныхъ сборовъ съ гражда- нскихъ дѣлъ, рѣшаемыхъ Мировымъ Судамъ	74779		74779		31605	94				
16	Сборъ съ велосипедовъ и автомобилей	3090		3090		86	99				
	Итого по § 4-му	58975	687907	688496	75	74639	22				
§ 5.											
Доходы косвенныя:											
1	Изъ Государственнаго Казначейства: а) на содержаніе первоначальныхъ и россненнхъ училищъ	6937		6937							
	б) на содержаніе при Магнетрагѣ города Варшавы сѣннхъ извѣстныхъ дѣлъ и контролеву мертвыхъ суммъ	2775		2775							

1904 года		Дѣйстви- тельно получено	Поступило	Всего	Заснѣдъ, осталось въ недѣлнхъ къ 1 Январю 1905 года		Всего				
исключено					поступило	отъ преж- нихъ дѣлъ 1904 года		отъ новыхъ дѣлъ			
ока.	нед.										
Р	у	б	л	н	к	о	н	ѣ	н	к	н
1175	16	14857	284	14857	284	14887	284				
		2900		2900		2900					
		58480	37	58480	37	58480	37				
456		1530		1530		1530					
1631	16	211783	21	211783	21	211783	21				
		8253	80	8253	80	8253	80				
		11099	50	11099	50	11099	50				
5420	25	73781	75	73781	75	73781	75				
882		40964		40964		40964					
175	98	65451	24	65037	47	65112	47	338	77		338
		222222	22	222222	22	222222	22				
		3079		3079		3079					
		742		742		742					
		178		178		178					
		100	65	2260	35	2260	35				
		103	60	5123	60	5123	60				
		72	05	105	95	105	95				
		127	003	21		127	003	21			
		3092	230	3092	230	3092	230				
		16	13	15032		15032					
		41425	99	41425	99	41425	99				
		74779		74779		74779					
		3090		3090		3090					
175	98	8363	30	754196	69	754182	92	338	77		338
		10638	4	10638	4	10638	4				
		3985	96	3985	96	3985	96				
		6937		6937		6937					
		2775		2775		2775					

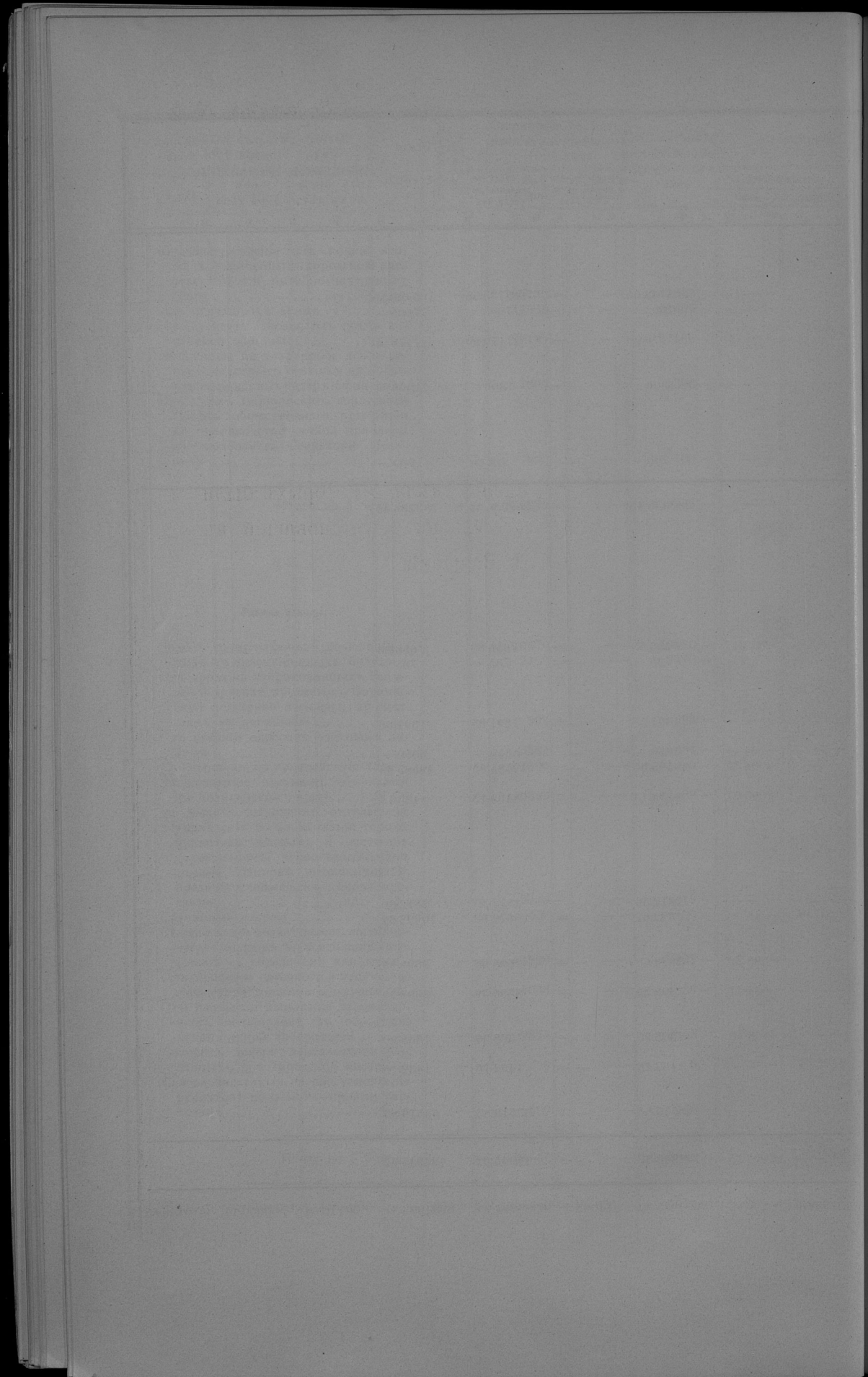

О числѣ и родѣ преступленій, дѣла о которыхъ были
въ разсмотрѣніи Общихъ Судебныхъ установленій въ
городѣ Варшавѣ.

О числѣ подсудимыхъ по дѣламъ, бывшимъ въ разсмотрѣніи
Мировыхъ судей г. Варшавы, а также приговоренныхъ къ на-
казаніямъ и оправданныхъ рѣшеніями Мировыхъ Судей г. Вар-
шавы за 1904 годъ.

THE UNIVERSITY OF CHICAGO
LIBRARY

№ по порядку	РОДЪ ПРЕСТУПЛЕНІЙ	Общее число подсудимыхъ по дѣламъ, бывшимъ въ разсмотрѣніи Мировыхъ Судей въ 1904 г		ИЗЪ ЭТОГО ЧИСЛА въ 1904 году:			
				Оправдано и освобождено отъ Суда		Обвинено	
				М у ж ч и н ь и ж е н щ и н ь			
1	По оскорбленіямъ полицейскихъ и друг. стражей, а также служителей судебныхъ и правительственныхъ мѣстъ (ст. 31)	1626	333	335	89	1291	244
2	По прочимъ проступкамъ противъ порядка управленія (ст. 29—30)	3172	634	1034	221	2138	413
3	По проступкамъ противъ благочинія порядка и спокойствія (ст. 35—52) . .	6088	1459	1942	488	4146	971
4	Противъ общественнаго благоустройства, народнаго здравія и личной безопасности (ст. 51—58 и 65—130)	4210	1070	1334	303	2876	767
5	По нарушеніямъ устава о паспортахъ (ст. 58—65)	5210	2068	549	203	4661	1865
6	По нарушеніямъ Уставовъ казенныхъ управленій (примѣч. къ ст. 1)	487	103	119	19	368	84
7	По оскорбленіямъ чести, угрозамъ и насиліямъ (ст. 130—143)	5410	2755	3597	1844	1813	911
8	По проступкамъ противъ правъ семейственныхъ (ст. 143—145)	14	9	10	5	4	4
9	По самовольнымъ пользованіямъ чужимъ имуществомъ и поврежденіи онаго (ст. 145—154)	65	24	26	7	39	17
10	По похищеніямъ и поврежденіямъ лѣса (ст. 506—518)	129	1	34	1	95	—
11	По кражамъ, мошенничествамъ и обманамъ (ст. 169—181)	4715	1461	3427	1156	1288	305
	Итого	31126	9917	12407	4336	18719	5581

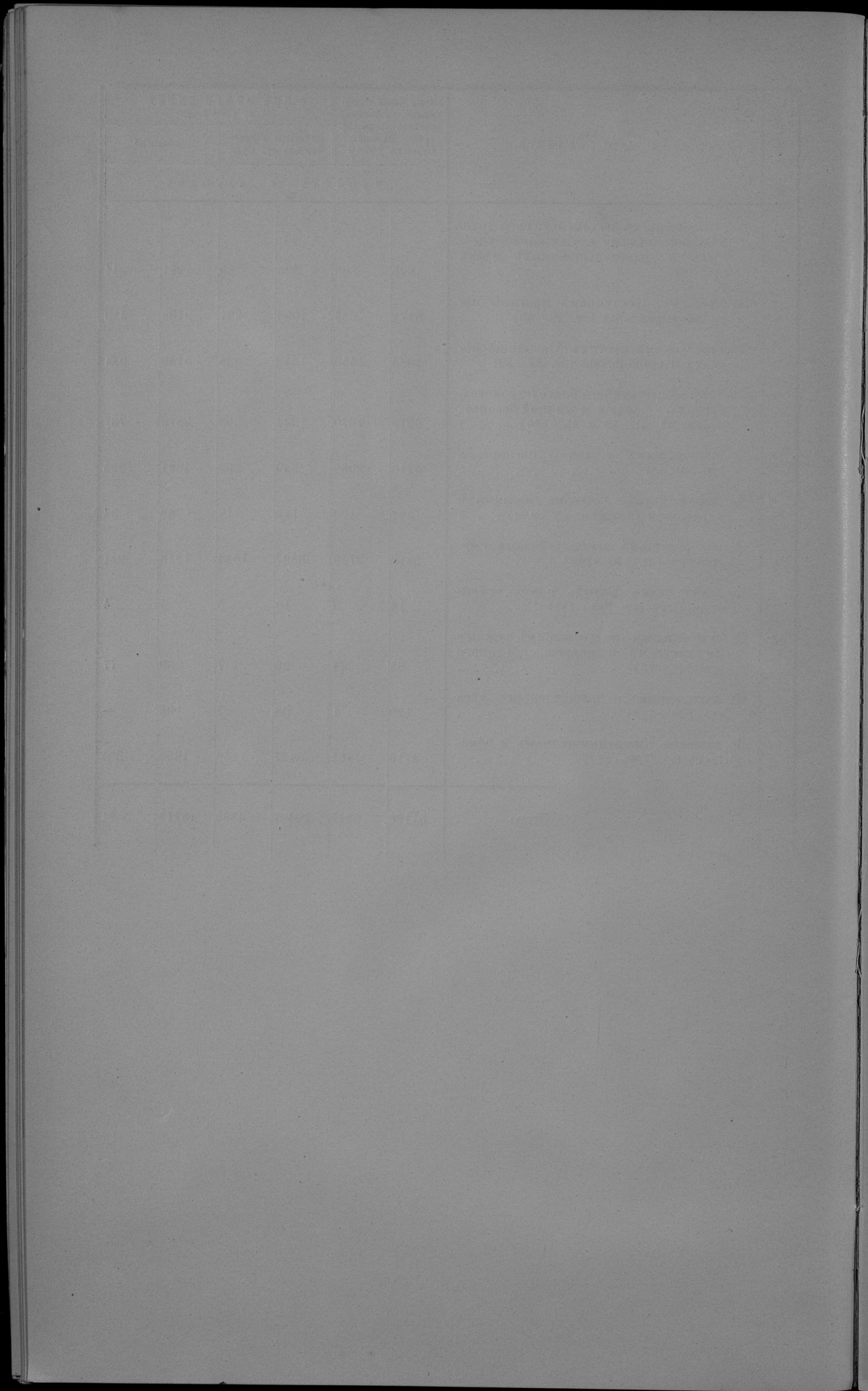

Вѣдомость № 6.

О П О Ж А Р А Х ъ .

	Въ зимніе мѣсяцы			Въ весенніе мѣсяцы			Въ лѣтніе мѣсяцы		
	Число пожаровъ	Число сгорѣвшихъ строеній	Сумма убытковъ	Число пожаровъ	Число сгорѣвшихъ строеній	Сумма убытковъ	Число пожаровъ	Число сгорѣвшихъ строеній	Сумма убытковъ
Всего пожаровъ	68	2	—	63	15	—	78	14	—
Въ томъ числѣ болѣе значительныхъ	8	2	46200	14	17	210325	12	8	253600

Примечаніе. Убытки отъ большихъ пожаровъ, на сумму 576425 руб., показаны частныхъ страховыхъ обществахъ; убытки же отъ сгорѣвшихъ въ Страховомъ Отдѣленіи, по обязательному взаимному страхованію

	Въ осенніе мѣсяцы			Всего въ году			Причина пожаровъ				
	Число пожаровъ	Число сгорѣвшихъ строеній	Сумма убытковъ	Число пожаровъ	Число сгорѣвшихъ строеній	Сумма убытковъ	Отъ волеи	Отъ курьеза	Отъ неисправности вентилей и трубъ	Отъ неисправности постои	Отъ поджоговъ
	64	4	—	273	35	—	—	17	12	—	244
	8	2	66300	42	31	576425	—	2	9	—	31

пострадавшими. Сгорѣвшее имущество застраховано было болѣею частью въ 1904 году строеній, застрахованныхъ въ состоящемъ при Городскомъ Магистратѣ строеній отъ огня, составляющъ 101245 рублей.



О насильственныхъ и случайныхъ
смертяхъ.

НАЗВАНИЕ ГОРОДА	САМОУБИЙСТВА						ВСЕГО
	Повиселось	Зарезалось	Застрелалось	Утопилось	Отравилось	Длинно себя жизни други- ми способам	
Варшава	18	1	21	—	25	11	76

Демографическая группа	СМЕРТООУБИЙСТВА						СЛУЧАЙНЫЕ СМЕРТИ						ВСЕГО			
	Завушено	Зарезано	Застрелано	Отравлено	Убито другими способами	ВСЕГО	Убито про- доль жизни	Сторбас	Умерло отг. угара	Змерзало	Утогло	Умерло отг. пынства		Умерло отг. дру- гих обстоятельств		
50	—	12	3	—	5	69	—	33	1	6	—	19	3	78	145	290

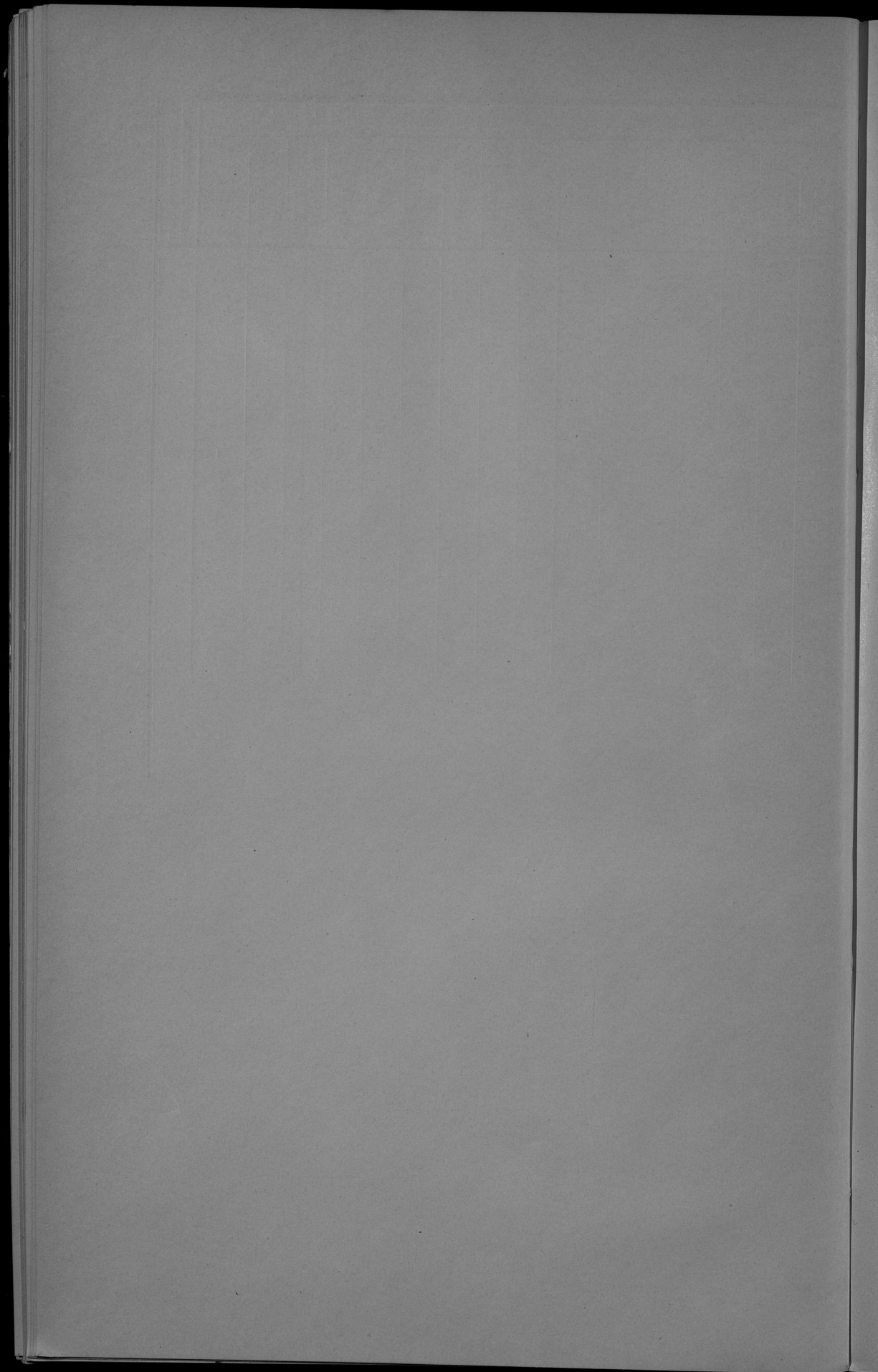

О числѣ учебныхъ заведеній
и учащихся.

ВНИМАТЕЛЬНО ПРОЧИТАЙТЕ
УКАЗАНИЯ

НАИМЕНОВАНИЕ УЧЕБНЫХ ЗАВЕДЕНИЙ	ВСЕГО ВЪ ГОРОДѢ				
	Число учебных заведений	Число учащихся			
		Мужского пола	Женского пола	Всего	
Частныя еврейскія вѣроисповѣдныя школы (хедеры)	225	11605	1157	12762	
Частныя женскія коммерческія курсы, учрежденныя {	Рачковской	1	—	111	111
	Семирадской	1	—	95	95
Частныя курсы предметовъ коммерческой спеціальности, учрежденныя {	Рогульскія	1	18	22	40
	Хватомъ	1	53	83	136
	Рачковской	1	—	21	21
	Ронталеромъ	1	185	—	185
Всего въ городѣ	666	41767	17339	59106	

О доходахъ и расходахъ городскихъ больницъ и благотворительныхъ заведеній Вѣдомства Варшавскаго Городскаго Совѣта Общественнаго Призрѣнія.

Faint, illegible text, possibly bleed-through from the reverse side of the page.

№ по порядку	НАИМЕНОВАНИЕ ЗАВЕДЕНИЙ	Приходъ		Расходъ		Остатокъ		Передержано	
		Р у б л и к о п ѣ й к и							
1	Больница Младенца Исуса	167295	04	263439	51	—	—	96144	47
2	Воспитательный домъ съ состоящими при ономъ Оспопрививательнымъ и Родовспомогательнымъ институ- тами	236894	10	180939	22	55954	88	—	—
3	Больница Св. Духа	119587	59	83442	96	36144	63	—	—
4	» Св. Роха	47027	84	36096	61	10931	23	—	—
5	Лечебница въ Творкахъ	267962	01 ¹ / ₂	300038	35 ¹ / ₂	—	—	32076	34
6	Больница Св. Иоанна Божія	73919	74	85713	29	—	—	11793	55
7	» Св. Лазаря	65451	17	71836	30	—	—	6385	13
8	» Прагская	103825	02 ¹ / ₂	133760	26	—	—	29935	23 ¹ / ₂
9	Отдѣленіе для хроническихъ боль- ныхъ при Прагской больницѣ	20321	85	37335	21	—	—	17013	36
10	Больница Вольская	22795	74	29339	42	—	—	6543	68
11	» Св. Станислава	42887	70 ¹ / ₂	54042	06	—	—	11154	35 ¹ / ₂
12	» Еврейская съ отдѣленіемъ для душевно-больныхъ	153734	80 ¹ / ₂	248367	63 ¹ / ₂	—	—	94632	83
13	Больница Евангелическая	30364	20	30310	58	53	62	—	—
14	Офтальмическій институтъ	24983	49 ¹ / ₂	13857	72	11125	77 ¹ / ₂	—	—
15	Институтъ Св. Казимира	64400	11 ¹ / ₂	29198	78	35201	33 ¹ / ₂	—	—
16	» нравственнаго исправленія дѣтей въ Мокотовѣ	13264	29 ¹ / ₂	9600	22	3664	07 ¹ / ₂	—	—
17	Домъ призрѣнія старцевъ Св. Духа и Дѣвы Маріи	10034	60 ¹ / ₂	8794	75 ¹ / ₂	1239	85	—	—
18	Пріютъ для престарѣлыхъ слугъ и поденщиковъ	64057	41 ¹ / ₂	41152	24	22905	17 ¹ / ₂	—	—
19	Еврейскій домъ призрѣнія старцевъ и сиротъ	24072	53	21068	95	3003	58	—	—
20	Еврейскій дѣтскій пріютъ	1715	38	1020	49	694	89	—	—
21	6 Родильныхъ покоевъ	17993	34	34300	29 ¹ / ₂	—	—	16306	95 ¹ / ₂
22	Богадѣльня въ пос. Горѣ-Кальваріи	105341	27 ¹ / ₂	32639	88	72701	39 ¹ / ₂	—	—
23	Залъ для выздоравливающихъ	6615	77 ¹ / ₂	—	—	6615	77 ¹ / ₂	—	—
24	Мастерскія Сташица	16062	35 ¹ / ₂	14020	—	2042	35 ¹ / ₂	—	—
25	Суммы, предназначенныя на специаль- ныя благотворительныя цѣли	21319	87	13999	15	7320	72	—	—
	Итого	1721927	26 ³ / ₄	1774313	89	269599	28 ¹ / ₄	321985	90 ¹ / ₂
						—52386 р. 62 ¹ / ₂ к.			

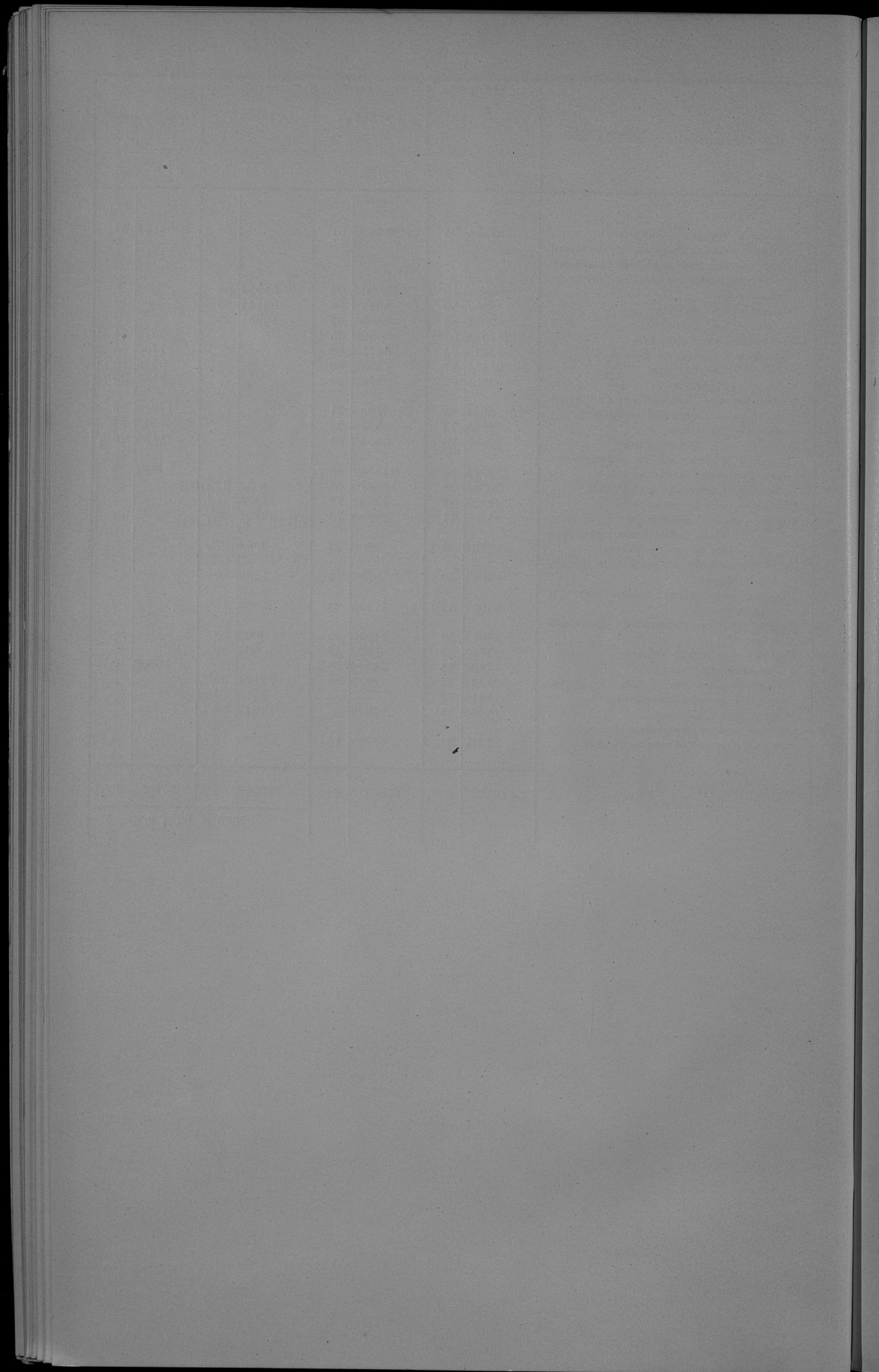

О числѣ лицъ, пользовавшихся и призрѣвавшихся въ городскихъ больницахъ и благотворительныхъ заведеніяхъ, состоящихъ въ вѣдѣніи Варшавскаго Городскаго Совѣта Общественнаго Призрѣнія.

НАЗВАНИЕ ЗАВЕДЕНІЙ

	Къ 1-му Январю отчетнаго года, числами въ заголовкѣхъ лѣтъ		
	Въ теченіи года	Въ теченіи года	Зачѣмъ, было всего
Въ 8 общихъ больницахъ для всѣхъ родовъ богѣзней, крогмъ венерическихъ и душевно больныхъ, а также въ дѣтскихъ при Горько-Кальварійской богадѣльнѣ, и въ отдѣленіи для хроническихъ больныхъ при Прасковѣйской больницѣ	2096	25024	27120
Въ 1 больницѣ для венерическихъ, чесоточныхъ и раковыхъ больныхъ, а также въ отдѣленіи при еврейской больницѣ	314	4310	4624
Въ 2 больницахъ для умалишенныхъ и эпилептическихъ, а также въ отдѣленіи, устроенномъ при еврейской больницѣ	1078	649	1727
Въ 1 главномъ (Офтальмическомъ) институтѣ	94	944	1038
Въ 2 повивальныхъ институтахъ, устроенныхъ при больницахъ	30	1333	1363
Въ 6 родильныхъ покояхъ	39	1792	1831
Въ 1 отдѣленіи для выхаживающихся	—	323	323
Въ 4 домахъ прирѣдья для больныхъ старцевъ и увѣчныхъ и въ мастерскихъ имени Сташпа	665	107	772
Въ 2 сиротскихъ домахъ	180	54	234
Въ 1 домѣ пріюта для приходящихъ дѣтей	25	174	199
Въ 1 институтѣ нравственнаго исправленія дѣтей въ Мокотоевѣ	45	13	58
Въ 1 воспитательномъ домѣ при больницѣ Младенца Иисуса	4475	3121	7596
Итого	9041	37844	46885

Примѣчаніе: Крогмъ того явились для врачебно-сѣдательской помощи въ больничныхъ хирургическихъ операціяхъ — 42301 лицу, остальнымъ-же предостав

Выпущенныхъ	Убыло въ теченіи года			Остатковъ на 1-скій январійскій годъ	Итого число больныхъ	Среднее число лежаныхъ и приравнованныхъ въ сутки	Средняя цифра смертности на 100 лѣтъ	Среднее время пребытія въ заведеніи одного лица	Число дней во употребленіи лекарствъ	Въ отчетномъ году больныхъ и приравнованныхъ въ заведеніи	По сравненію съ предыдущимъ годомъ	
	Умершихъ	Излеченныхъ	П е р е о								болѣе	менѣе
21820	3137	24957	2163	1853	2037,70	11,57	27,42	662948	743762	93087	12273	
4219	61	4280	344	364	339,68	1,32	27,20	128378	123985	2785	7178	
500	127	627	1100	1075	1100,03	7,35	234,49	386466	401511	24923	9878	
960	—	960	78	86	89,26	—	31,39	34168	32580	79	1667	
1310	23	1333	30	66	29,19	1,60	7,81	21907	10654	—	11253	
1780	5	1794	37	30	38,77	0,27	7,73	10050	14152	3202	—	
317	—	317	6	16	7,68	—	8,68	3840	2803	—	3037	
98	52	90	682	667	675,78	6,73	319,51	234908	246662	15769	4015	
40	—	40	194	198	195,79	—	305,40	67015	71464	4449	—	
164	—	164	35	50	39,58	—	46,74	8100	6392	1202	—	
21	—	21	37	50	39,19	—	246,66	18250	14306	—	3944	
2605	754	3359	4237	4570	4322,29	9,92	207,69	1668050	1577635	46773	137188	
33783	4159	37942	8943	9025	8900,86	8,76	69,20	3246980	3248816	192269	190433	+1836

липы (амбулаторіи)—201948 лицъ, изъ этого числа сдѣлано перевязокъ и назначены медицинскія пособія и бесплатныя лекарства.

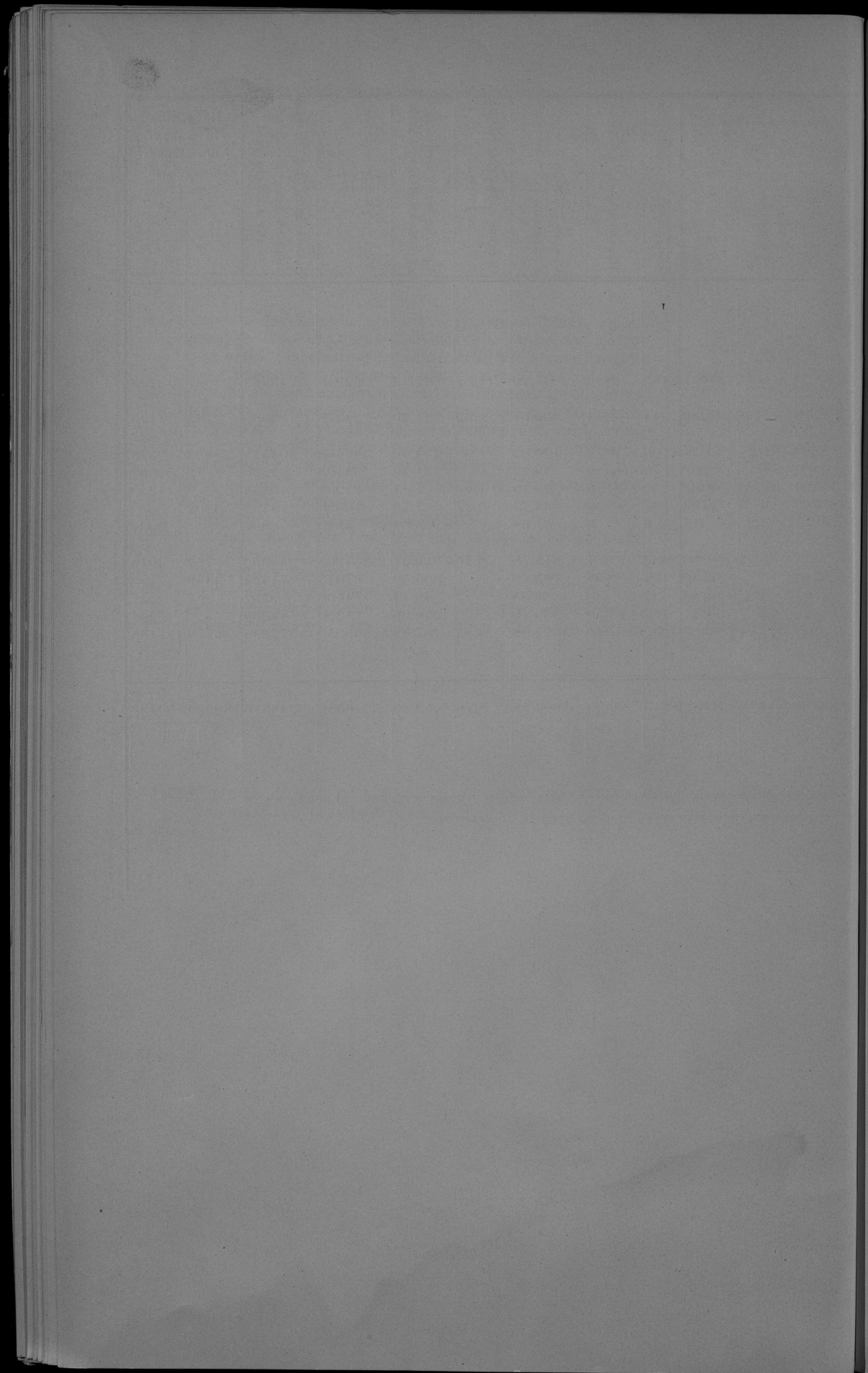

О числѣ разнаго рода зданій.

	Церквей и монастырей Православнаго исповѣданія		Церквей и монастырей другихъ исповѣданій		Синагогъ и мечетей		Казенныхъ зданій		Домовъ или дворовъ	
	Каме-ныхъ	Деревя-ныхъ	Каме-ныхъ	Деревя-ныхъ	Каме-ныхъ	Деревя-ныхъ	Ка-менныхъ	Дере-вяныхъ	Каме-ныхъ	Деревя-ныхъ
Всего въ городѣ Варшавѣ	27	2	36	—	21	—	173	20	5138	910

Незаключенныхъ зданій		Всего зданій		Построено новыхъ домовъ и флигелей		Надстроено и передѣлано		Всего произведено заводовъ, надстроено и передѣлано	
Каме-ныхъ	Деревя-ныхъ	Каме-ныхъ	Деревя-ныхъ	Каме-ныхъ	Деревя-ныхъ	Каме-ныхъ	Деревя-ныхъ	Каме-ныхъ	Дере-вяныхъ
220	205	5615	1137	107	2	74	2	181	4

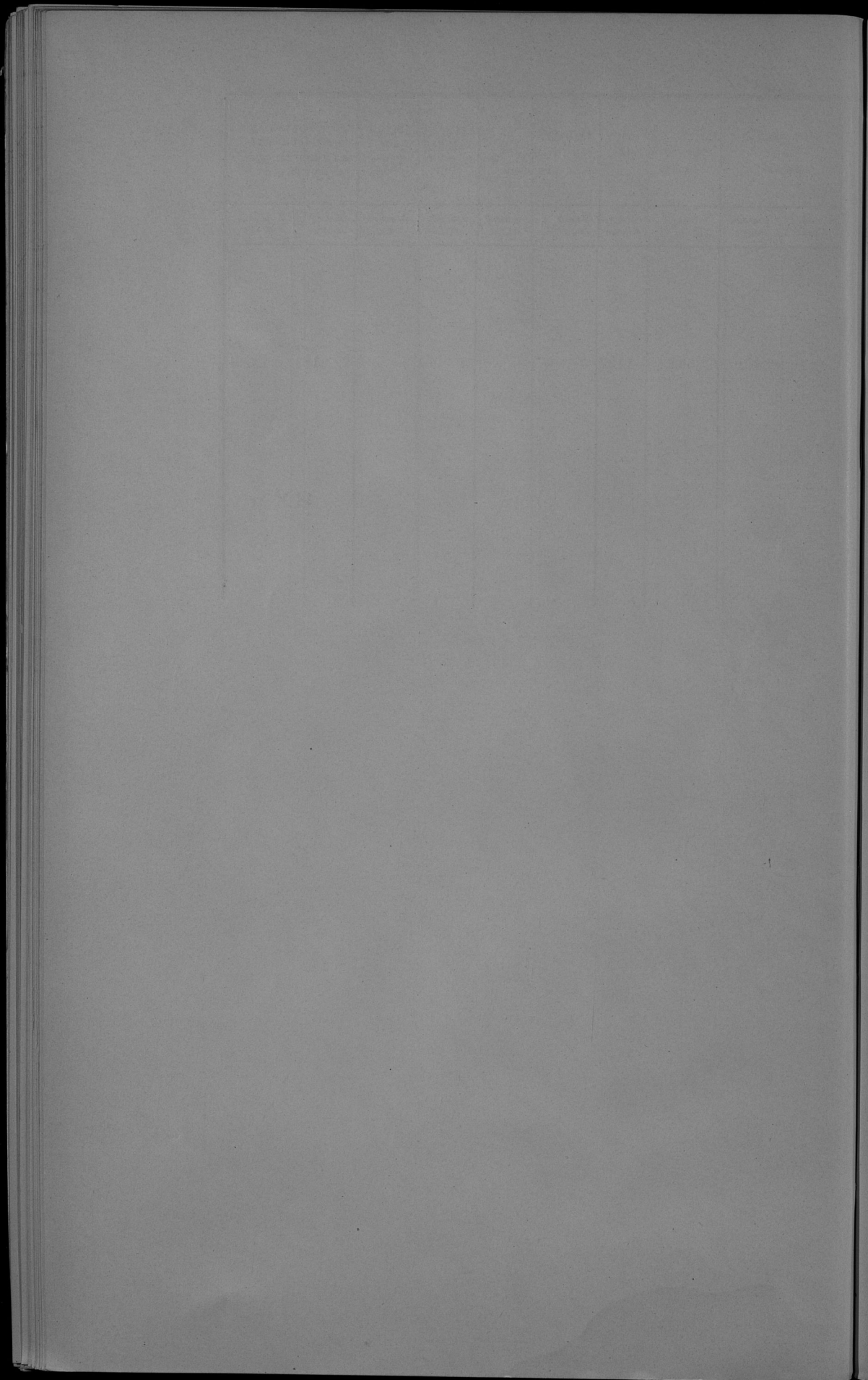

О числѣ мѣстъ, требующихъ
надзора полиціи.

НАЗВАНИЕ ГОРОДА	Копыльных скелетов	Раскопки, такеловые и буфеты	Погрбов, раскопок, русских вин	Погрбах и ливах, злов и ливах, злов	Гостиниц	Мобильных компаний	Постовых домов
Варшава	35	362 ¹⁾	245 ¹⁾	446	32	87	11

¹⁾ В том числе 67 буфетов.

²⁾ В том числе раскопки погребов с расшивной продажей 16.

³⁾ В числе станций железных дорог показаны две товарные.

⁴⁾ Из них 6 публичных домов находится в дер. Повонки, Варшавского полесья, подчинены врачебному надзору Варшавского Врачебно-Поли

Станции, кооперативных, залов и парков	16
Публичных парков, садов, скверов и платаний	43
Заводов и фабрик	411
Ресторанах, промывальных и туронных заведениях	8288
Взрывов и ранков, городских и частных	32
Станций железных дорог	8 ⁵⁾
Скотопригонных дворов	2
Домов, геритовости	14 ⁴⁾
Кладбищ	7

без расшивной продажи 162 и погребов русских вин 67.

саго уезда, которые, как состоящие в районе 10 верстной пригородной делсаго Комитета.

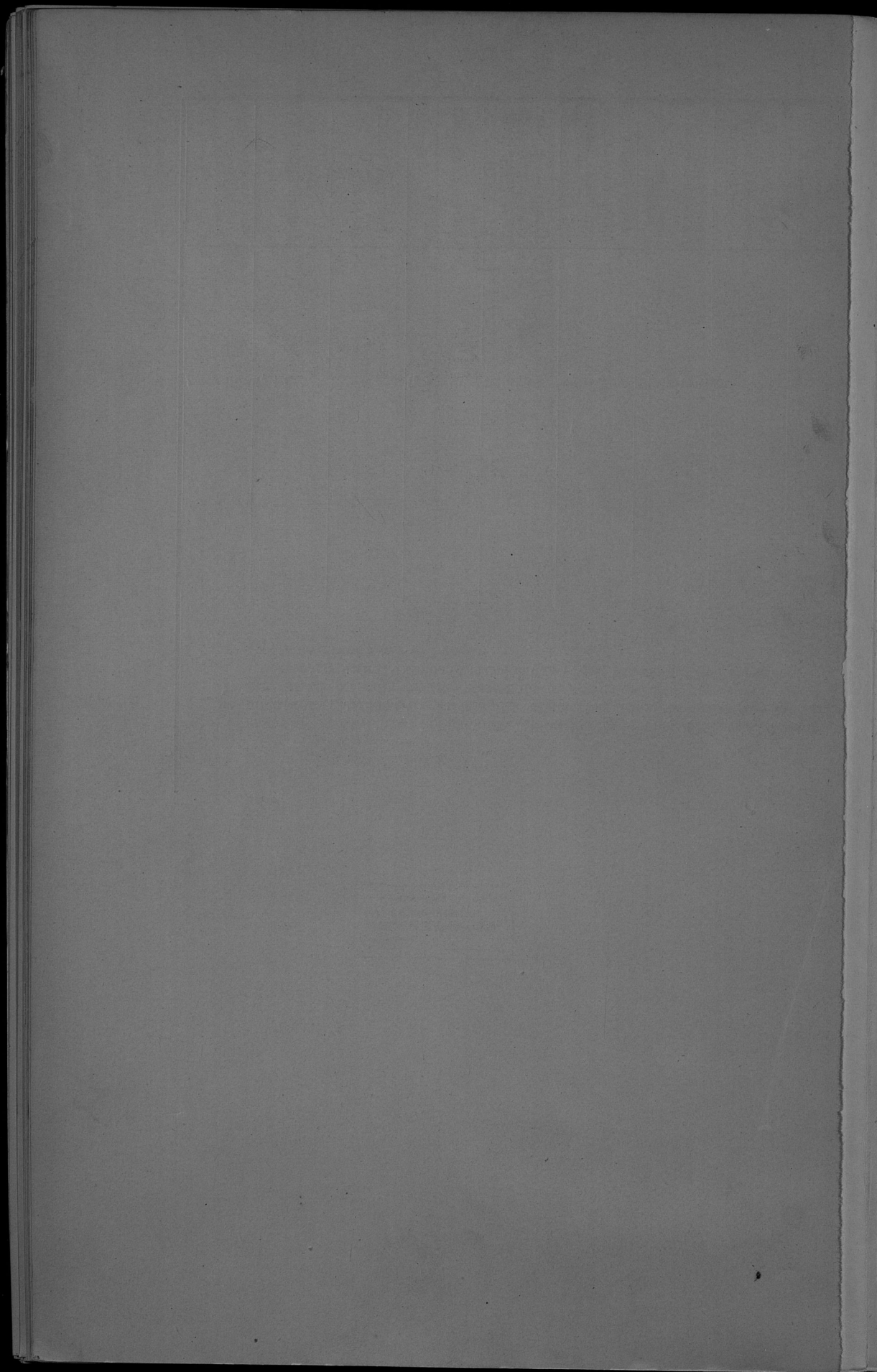

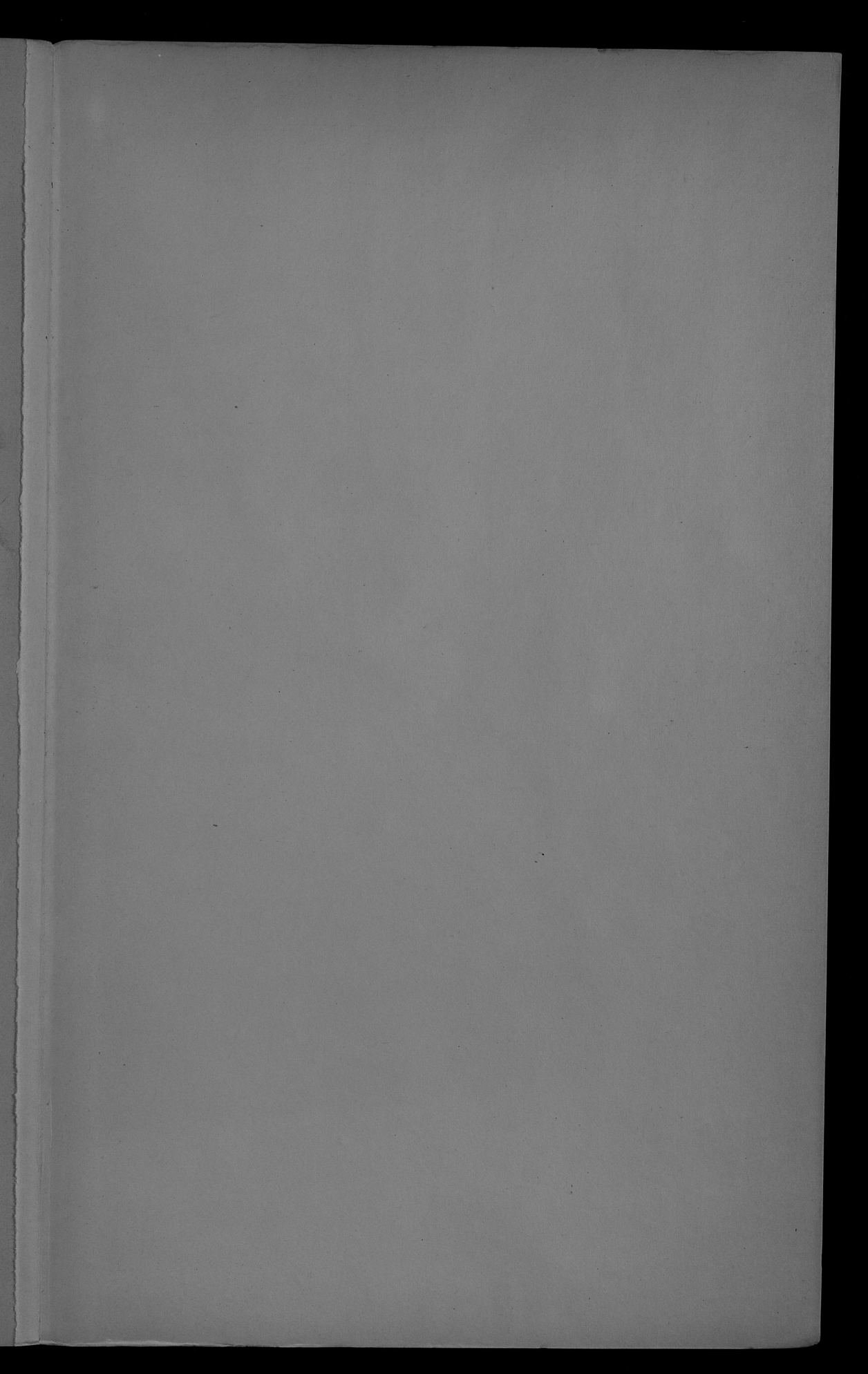

Dy 89

Hu