

I
5069

За 1905 годъ

~~II-5~~

I
5069

ОБЗОРЪ ГОРОДА ВАРШАВЫ

за 1905 годъ.

Библиотека Центрального
статистического Управления.
мес. ~~Она~~ 1924 г.
Див. № 43531
Шифр. №

Приложеніе ко Всеподданнѣйшему Отчету.

Н

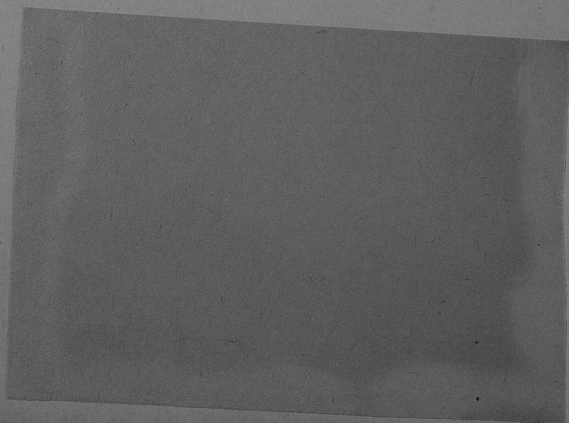

ГОСУДАРСТВЕННЫЙ

УНИВЕРСИТЕТ

ИЗДАТЕЛЬСТВО

УНИВЕРСИТЕТА

ИЗДАТЕЛЬСТВО

1907

4492
II-5

I
5069

ОБЗОРЪ ГОРОДА ВАРШАВЫ

за 1905 годъ.

99925

Приложеніе ко Всеподданнѣйшему Отчету.



30 1938

Госуд. публичная
историческая
библиотека РСФСР
№ 3364 / 1981 г.

Печатано в типографии при Канцелярии Варшавского Оберъ-Полицеймейстера.

ОГЛАВЛЕНИЕ СТАТЕЙ

Обзора города Варшавы за 1905 годъ.

I. Производительныя силы и экономическая дѣятельность.

	Стр.
а) Населеніе	1
б) Промышленность фабрично-заводская и ремесленная	3
в) Торговля	3

II. Подати и повинности.

а) Окладные сборы	6
б) Городскіе доходы и расходы	7
в) Акцизные сборы	8
г) Отправленіе натуральныхъ повинностей	9

III. Общественное благоустройство и благочиніе.

A) Казенныя и городскія зданія	12
б) Инженерныя сооруженія и работы	12
Б) Средства сообщенія	18
В) Народная нравственность	19
а) Убийства и нанесенія смертельныхъ ранъ	19
б) Случаи бросанія разрывныхъ снарядовъ	23
в) Бражи	24
г) Аресты и тюрьмы	26
Д) Пожары	30
Е) Различныя происшествія и народныя бѣдствія	31

IV. Народное здравіе и общественное призрѣніе.

п) Врачи	32
п) Больницы	37
ш) Частныя лечебныя заведенія	38
iv) Мѣры противъ распространенія сифилиса и венерическихъ болѣзней	39
v) Эпидеміи	40
vi) Санитарная часть	42
vii) Ветеринарная часть	45
viii) Насильственные и случайныя смерти	61
ix) Богадѣльни и пріюты	61

V. Народное просвѣщеніе.

а) Учебныя заведенія	66
б) Ученныя общества, музеи, библіотеки и проч.	67

ВѢДОМОСТИ.

- № 1. О городскихъ ремеслахъ.
№ 2. О фабрикахъ и заводахъ.
№ 3. О движеніи городского населенія.
№ 3а. О городскомъ населеніи по сословіямъ.
№ 3б. О городскомъ населеніи по вѣроисповѣданіямъ.
№ 4. О поступленіи казенныхъ сборовъ.
№ 4а. О поступленіи городскихъ сборовъ.
№ 5. О числѣ лицъ, приговоренныхъ Варшавскимъ Окружнымъ Судомъ къ наказаніямъ по различію званія, возраста, вѣроисповѣданія и образованія подсудимыхъ.
№ 5а. О числѣ подсудимыхъ по дѣламъ, бывшимъ въ разсмотрѣніи Мировыхъ судей г. Варшавы, а также приговоренныхъ къ наказаніямъ и оправданныхъ рѣшеніями Мировыхъ Судей г. Варшавы
№ 6. О пожарахъ.
№ 7. О насильственныхъ и случайныхъ смертяхъ.
№ 8. О числѣ учебныхъ заведеній и учащихся.
№ 9. О доходахъ и расходахъ городскихъ больницъ и благотворительныхъ заведеній вѣдомства Варшавскаго Городскаго Совѣта Общественнаго Призрѣнія.
№ 9а. О числѣ лицъ, пользовавшихся и призрѣвавшихся въ городскихъ больницахъ и благотворительныхъ заведеніяхъ, состоящихъ въ вѣдѣніи Городскаго Совѣта Общественнаго призрѣнія.
Лит. а. О числѣ разнаго рода зданій.
Лит. б. О числѣ мѣстъ, требующихъ надзора полиціи.



ОБЗОРЪ

города Варшавы за 1905 годъ.

I. Производительныя силы и экономическая дѣятельность.

а) Населеніе.

Къ 1 Января 1905 года народонаселеніе гор. Варшавы, за исключеніемъ войскъ и прѣзжаго населенія, составляло 746513 душъ обоого пола, записанныхъ въ книги постояннаго и непостояннаго народонаселенія.

Въ отчетномъ году населеніе, вслѣдствіе переселенія, уменьшилось на 24869 человекъ.

Естественный приростъ населенія выразился въ нижеслѣдующихъ цифрахъ:

Въ теченіе года составлено метрическихъ актовъ о рожденіи дѣтей:

мужскаго пола	13111
женскаго пола	11540
<hr/>	
Итого род.	24660 человекъ.

Въ числѣ родившихся въ 1905 году было:

	МУЖ. П.	ЖЕН. П.	ОБОЕГО П.
брачныхъ	11671	10283	21954
вѣнчанныхъ	1440	1266	2706

По вѣроисповѣданіямъ родившіеся распредѣляются:

	МУЖ. П.	ЖЕН. П.	ОБОЕГО П.
Православнаго исповѣданія	508	467	975
Римско-католич.	8246	7608	15854
Протестантскаго	344	346	690
Еврейскаго	4013	3128	7141
<hr/>			
Итого	13111	11549	24660

Въ теченіе года умерло:

мужескаго пола	8037	человѣкъ.
женскаго пола	7230	„
Итого	15267	человѣкъ.

По вѣроисповѣданіямъ умершіе распредѣляются слѣдующимъ образомъ:

	МУЖ.	ЖЕН.	ВСЕГО
Православнаго исповѣданія	259	155	414
Римско-Католич. „	5301	4900	10201
Протестантскаго „	200	215	415
Еврейскаго „	2276	1959	4235
Магометанскаго „	1	1	2
Итого	8037	7230	15267

Среднимъ числомъ, въ 1905 году, на 1000 человѣкъ населенія приходилось смертныхъ случаевъ 19,88, причемъ смертность по вѣроисповѣданіямъ значительно разнилась; такъ: у православныхъ было 11,11, у католиковъ 23,53, у протестантовъ 19,26 и у евреевъ 15,39 смертныхъ случаевъ на 1000 жителей.

Въ частности приписалось изъ иногородныхъ жителей въ число постоянныхъ: 504 мужчины и 429 женщинъ, а всего 933 лица, въ томъ числѣ иностранцевъ, принявшихъ подданство Россіи, 45 мужчинъ и 41 женщина. Исключено изъ числа постоянныхъ жителей города, вслѣдствіе переселенія на жительство въ другія мѣста и за границу, 85 мужчинъ и 70 женщинъ, а всего 155 лицъ, въ томъ числѣ уволилось изъ подданства Россіи 9 мужчинъ и 7 женщинъ.

Иностранцевъ прибыло въ теченіе года 34166, въ томъ числѣ 19325 мужчинъ и 20841 женщина; выбыло обратно за границу, внутрь края и Имперію 26633, изъ нихъ 15707 мужчинъ и 16931 женщина.

Не смотря однако на значительный приростъ городского населенія и увеличеніе его приписавшимся къ числу постоянныхъ жителей и прибывшими иностранцами, населеніе, въ виду усиленной въ теченіе года эмиграціи непостоянныхъ жителей, уменьшилось и къ 1 января 1906 года достигало 746513 душъ обоюгаго пола, въ томъ числѣ мужчинъ 360180 и женщинъ 386333, изъ нихъ постоянныхъ жителей, т. е. записанныхъ въ книги постоянного народонаселенія 304030 и непостоянныхъ 442483.

Преобладающій элементъ населенія—поляки-католики,—ихъ числится 426527 человѣкъ; затѣмъ евреи, коихъ значится 263360; русскаго православнаго населенія, за исключеніемъ войскъ и приѣзжаго населенія, къ 1-му января 1905 года состояло 35126 человѣкъ.

Въ 1905 году въ Варшавѣ заключено 5960 браковъ, въ томъ числѣ:

Православнаго исповѣданія	287
Римско-католич. „	4126
Протестантскаго „	186
Еврейскаго „	1361
Магометанскаго „	1
Итого	5960

Цифровыя данныя о движеніи народонаселенія показаны въ вѣдомостяхъ №№ 3, 3 а и 3 б.

б) Промышленность фабрично-заводская и ремесленная.

Къ началу 1905 г. въ г. Варшавѣ состояло 452 фабрично-заводскихъ заведеній, подчиненныхъ дѣйствию закона о наймѣ рабочихъ на фабрики и заводы и о взаимныхъ отношеніяхъ фабрикантовъ и рабочихъ, а также о надзорѣ за заведеніями фабрично-заводской промышленности. Общее число рабочихъ во всѣхъ этихъ заведеніяхъ было 32282 человѣка.

Въ теченіе года вновь открыто 24 заведенія съ числомъ рабочихъ 2988 человекъ и исключено изъ состава фабрично-заводскихъ заведеній, частью вслѣдствіе уменьшенія ихъ до размѣровъ незначительныхъ ремесленныхъ заведеній, частью вслѣдствіе совершеннаго прекращенія дѣйствія, 10 промышленныхъ заведеній съ числомъ рабочихъ 270 человекъ.

Такимъ образомъ къ концу 1905 года въ дѣйствиіи находилось всего 476 промышленныхъ заведеній фабрично-заводскаго характера съ 35270 рабочими.

Общая производительность всѣхъ этихъ заведеній, вмѣстѣ съ закрытыми и вновь открытыми, опредѣлилась въ суммѣ около 61259077 руб.

Изъ сравненія статистическихъ данныхъ о фабрично-заводской промышленности гор. Варшавы за отчетный и предшествующій ему годы усматривается, что положеніе промышленности г. Варшавы въ теченіе 1905 года нѣсколько ухудшилось. Хотя число заведеній увеличилось на 24, а число рабочихъ—на 2988 человекъ, каковое увеличеніе зависѣло главнымъ образомъ отъ расширенія производства по обработкѣ металловъ, благодаря предшествовавшимъ заказамъ на военныя нужды, тѣмъ не менѣе производительность всѣхъ фабрикъ и заводовъ гор. Варшавы упала до 61,259,000 руб. противъ 62,400,000 руб. за 1904 годъ, т. е., на 1,8⁰%. Такое уменьшеніе производительности зависѣло отъ общаго промышленнаго кризиса, вызваннаго забастовками, не смотря на нѣкоторый подъемъ промышленности, обусловленной прекращеніемъ войны.

в) Торговля.

Въ отчетномъ году торговля въ сравненіи съ прошлымъ годомъ велась менѣе оживленно; случаевъ торговой несостоятельности было 32 причѣмъ пассивы по объявленнымъ несостоятельствамъ достигли суммы 973227 руб.

Сравнительныя данныя о числѣ свидѣтельствъ и билетовъ на право торговли и промысловъ за трехлѣтіе: 1903, 1904 1905 годы показаны въ нижеслѣдующей таблицѣ:

Наименованіе родовъ промысловыхъ и торговыхъ свидѣтельствъ	1903 г.		1904 г.		1905 г.		Примѣчаніе
	годо- выхъ	полу- годо- выхъ	годо- выхъ	полу- годо- выхъ	годо- выхъ	полу- годо- выхъ	
	Ш	Т	У	К	Ъ		
Свидѣтельствъ на торговыя предпріятія:							
1. Свидѣтельство 1 разряда	402	7	378	4	375	4	
2. На складочное помѣщеніе	15	—	16	—	14	—	
3. Безплатныхъ къ 1 разряду	231	—	209	—	192	—	
4. Свидѣтельствъ 2 разряда	2804	149	2694	77	81	61	
5. На складочное помѣщеніе	2	—	3	—	4	—	
6. Безплатныхъ къ 2 разряду	479	—	494	—	447	—	
7. Свидѣтельствъ 2 разряда	6353	436	6182	343	5765	227	
8. На складочныя помѣщенія	—	—	2	—	1	—	
9. Безплатныхъ къ 3 разряду	180	—	162	36	155	—	
10. Свидѣтельствъ 4 разряда	3867	556	4290	440	3964	397	
11. На подряды и поставки	5	—	11	—	8	—	
На промышленныя предпріятія:							
12. 1 разряда	7	—	8	—	7	—	
13. 2 "	8	—	8	—	8	—	
14. 3 "	48	1	45	—	47	—	
15. 4 "	163	3	159	2	161	2	
16. 5 "	233	2	221	2	201	3	
17. 6 "	324	12	312	13	294	10	
18. 7 "	899	57	854	30	350	47	
19. 8 "	2682	224	2674	165	1912	133	
20. На складочныя помѣщенія	220	—	183	—	179	—	
21. На паровыя суда	10	—	9	—	8	—	
22. Сословныхъ купеческихъ 1 разр.	177	—	158	—	137	—	
23. " " 2 "	628	—	616	—	370	—	
На личныя занятія:							
24. Приказчиковъ 2 класса	3	—	2	—	3	—	
25. " 3 "	13	—	11	—	10	—	
26. " 4 "	114	9	87	4	81	8	
27. " 5 "	1501	128	1637	187	1466	89	
28. " 6 "	524	119	410	60	357	48	
29. " 7 "	6207	255	5969	200	5838	189	
Итого	28097	1958	27802	563	22165	1209	
На сумму	1.028.714 р. 59 к.		1.026.399 р. 87 к.		895.241 р. 00 к.		

Въ отчетномъ году, по примѣру прежнихъ лѣтъ, были устроены городскимъ Магистратомъ двѣ ярмарки: въ июль—шерстяная и сентябрь—хмѣлевая. На шерстяную ярмарку поступило шерсти 37763 пуда, въ томъ числѣ было старой шерсти, оставшейся послѣ ярмарки 1904 года, 4871 пуд.

Въ теченіе ярмарки торговыя сдѣлки были мало оживленныя и цѣны за центнеръ шерсти были слѣдующія:

- а) тонкой высшаго сорта отъ 85 до 91 талера,
- б) средней " 80 " 86 "
- в) обыкновенной " 71 " 76 "

Въ сравненіи съ 1904 годомъ цѣны были вообще ниже отъ 6 до 9 талеровъ за центнеръ (центнеръ шерсти равняется 132 ф., а талеръ—90 коп.).

На хмѣлевую ярмарку поступило хмѣля 5835 пуд., болѣе чѣмъ въ 1904 году на 374 пуда.

Цвѣтъ доставленнаго на ярмарку хмѣля—удовлетворительный. Количество дупулина и запахъ хмѣля—нормальные.

Торговля сдѣлки во время ярмарки шли бойго и почти $\frac{4}{5}$ привезеннаго количества хмѣля продано. Цѣны на ярмаркѣ, были тѣ же что и въ 1904 году: за пудъ I и II сортовъ отъ 30 руб. 50 коп. до 37 руб. 50 коп. и за пудъ низшаго сорта—отъ 25 руб. до 30 руб.

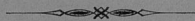

II. Подати и повинности.

а) Окладные сборы.

Къ 1-му января 1905 года недоимокъ по окладнымъ сборамъ, взыскиваемымъ Магистратомъ, осталось:

казенныхъ	189639 руб. 36 коп.
городскихъ	61016 „ 68 „
Итого	<u>799800 руб. 04 коп.</u>

Окладъ 1905 года составлялъ:

въ доходъ казны—налогъ	2880562 руб. 71 коп.
въ городской доходъ	7102375 „ — „
Итого	<u>9982937 руб. 71 коп.</u>

Вновь причислено недоимки:

въ доходъ казны—налога	8085 руб. 76 коп.
въ городской доходъ	165213 „ 23 „
Итого	<u>173298 руб. 99 коп.</u>

Вновь причислено оклада:

въ доходъ казны	48475 руб. 05 коп.
въ городской доходъ	215860 „ 68 „
Итого	<u>264335 руб. 73 коп.</u>

Исключено недоимки:

въ казенныхъ доходахъ	25912 руб. 16 коп.
въ городскихъ сборахъ	20769 „ 50 „
Итого	<u>46481 руб. 66 коп.</u>

Исключено оклада:

въ казенныхъ доходахъ	30288 руб. 80 коп.
въ городскихъ сборахъ	440593 „ 37 „
Итого	<u>470882 руб. 17 коп.</u>

Въ дѣйствительности поступило:

Недоимки:

въ доходъ казны	146467 руб. 53 коп.
въ городской доходъ	642286 „ 32 „
Итого	<u>788753 руб. 85 коп.</u>

Оклада:

по казеннымъ податямъ	1963439 руб. 01 коп.
по городскимъ сборамъ	5422957 „ 26 „
Итого	<u>7386396 руб. 27 коп.</u>

Къ 1 января 1906 года осталось недозысканными:

Недоимокъ:

доходовъ казны—налога	25345 руб. 43 коп.
городскихъ сборовъ	112318 „ 09 „
Итого	<u>137663 руб. 52 коп.</u>

Окладовъ:

по казеннымъ податямъ	935309 руб. 95 коп.
по городскимъ сборамъ	1454685 „ 05 „
Итого	<u>2389995 руб. — коп.</u>

Всего къ 1 января 1906 года осталось въ недоимкѣ:

казенныхъ доходовъ—налога	960655 руб. 38 коп.
городскихъ сборовъ	1567003 „ 14 „
Итого	<u>2527658 руб. 52 коп.</u>

Противъ 1904 г. болѣе на сумму . . . 1727858 руб. 48 коп.

б) Городскіе доходы и расходы.

По утвержденнымъ на 1904 и 1905 годы городскимъ росписямъ ожидалось доходовъ:

въ 1905 году	7102375 руб.
въ 1904 году	6780355 „
т. е. въ 1905 году болѣе на	322020 „

Городскіе расходы производились согласно утвержденной на 1905 годъ росписи, по коей предполагалось обыкновенныхъ расходовъ . . . 7306012 руб. — коп., а такъ какъ въ 1904 году расходы составляли 7428498 „ 97 „ то въ 1905 году расходовъ было менѣ чѣмъ въ 1904 году на 122486 „ 97 „

в) Акцизные сборы.

Нижеслѣдующая таблица указываетъ число заводовъ и заведеній для выдѣлки и продажи питей, табаку и дрожжей, сумму поступившаго дохода съ таковыхъ и патентнаго сбора въ Варшавѣ въ 1904 и 1905 гг.

Название заводовъ и заведеній	Въ 1904 году			Въ 1905 году			Въ 1905 г. противъ 1904.					
	Число заводовъ и заведеній	СУММА		Число заводовъ и заведеній	СУММА		БОЛѢЕ		МЕНѢЕ			
		РУБЛИ	КОП.		РУБЛИ	КОП.	РУБЛИ	КОП.	РУБЛИ	КОП.		
Акцизъ съ питей и дрожжей.												
Съ дрожжево-винокурныхъ заводовъ	1	100	76	—	—	—	—	—	—	—	100	76
Съ водочныхъ заводовъ	9	160737	67 ¹ / ₄	9	125788	95	—	—	—	—	34948	72 ¹ / ₄
Съ газовыхъ, угусныхъ и газовыхъ заводовъ	12	51741	30	11	13394	55	—	—	—	—	38346	75
Со спиртоочистительныхъ заводовъ	1	—	—	1	737	99	737	99	—	—	—	—
Съ дрожжевыхъ заведеній	2	830	—	1	1575	—	745	—	—	—	—	—
Съ пивоваренныхъ заводовъ	15	483732	05	14	606544	70	122812	65	—	—	—	—
Съ медоваренныхъ заводовъ	8	1183	45	8	1176	25	—	—	—	—	720	—
Итого	48	698325	23¹/₄	44	749217	44	124295	64	73403	43¹/₄		
Патентный сборъ съ заводовъ и заведеній.												
Съ заводовъ для выдѣлки изюмнаго вина	5	675	—	7	825	—	150	—	—	—	—	—
Съ винокуренныхъ заводовъ	1	—	—	—	—	—	—	—	—	—	—	—
Съ заводовъ водочныхъ и спиртоочистительныхъ	11	6200	—	10	5200	—	—	—	—	—	1000	—
Съ медоваренныхъ и пивоваренныхъ заводовъ	23	6175	—	22	6295	—	120	—	—	—	—	—
Съ заводовъ, выдѣлывающихъ лакъ, духи и угусы	26	220	—	27	230	—	10	—	—	—	—	—
Съ складовъ коньячныхъ	32	1800	—	30	1320	—	—	—	—	—	480	—
Съ ренсковыхъ погребовъ:												
а) на выносъ	195	30675	—	183	27375	—	—	—	—	—	3300	—
б) съ распивочной продажей	15	7500	—	13	3150	—	—	—	—	—	4350	—
Съ погребовъ для продажи русскихъ виноградныхъ винъ	59	1600	—	52	1375	—	—	—	—	—	225	—
Съ дрожжевыхъ заведеній	1	18	—	1	18	—	—	—	—	—	—	—
Съ трактировъ	228	19530	—	244	17215	—	—	—	—	—	2315	—
Съ портерныхъ и пивныхъ лавокъ	525	15300	—	562	8265	—	—	—	—	—	7035	—
Съ буфетовъ	79	4359	—	63	3248	—	—	—	—	—	1111	—
Итого	1200	94052	—	1216	74516	—	280	—	19816	—		

Название заводов и заведений	Въ 1904 году			Въ 1905 году			Въ 1905 г. противъ 1904.				
	Число заводов и заведений	СУММА		Число заводов и заведений	СУММА		БОЛЪЕ		МЕНЪЕ		
		РУБЛИ	КОП.		РУБЛИ	КОП.	РУБЛИ	КОП.	РУБЛИ	КОП.	
Съ табачныхъ фабрикъ и заведений для выдѣлки и продажи табачу.											
За бандероли	6	955248	17	6	846027	51	—	—	109220	66	
Дополнительнаго акциза съ табачныхъ издѣлій.	—	153117	47	—	147521	—	—	—	5595	98	
За свидѣтельства и марки съ дополнительнаго сбора.	—	83325	—	—	58431	25	—	—	94893	75	
Итого	6	1191690	64	6	1051980	25	—	—	139710	39	
Всего	1254	1984067	871/4	1266	1875713	69	124575	64	232929	821/4	

По свѣдѣніямъ Варшавской Казенной Палаты общая сумма окладныхъ налоговъ и прочихъ сборовъ по городу Варшавѣ, слѣдовавшихъ къ поступленію въ 1905 году, а равно недоимка, оставшаяся къ 1-му января 1906 года, составили:

Наименованіе сборовъ	Слѣдовало къ поступленію въ 1905 году		Поступило въ 1905 году		Осталось къ 1-му января 1906 г. въ недоимкѣ	
	Рубли	Коп.	Рубли	Коп.	Рубли	Коп.
Окладные налоги: основной городской земельный, добавочный, съ городскихъ недвижимыхъ имуществъ и Государственный квартирный	3490109	72	2430343	76	1059765	96
Прочихъ сборовъ (неокладныхъ)	3475871	05	1844240	91	1631630	14
Всего	6965980	77	4274584	67	2691396	10

г) Отправление натуральныхъ повинностей.

Воинская повинность.

Къ исполненію воинской повинности въ 1905 году было призвано всего 3840 чел. По разверсткѣ назначено къ поступленію на службу новобранцевъ 1101 чел. Недобрано евреевъ 141 чел.

Въ числѣ принятыхъ было имѣющихъ право на сокращенные сроки, окончившихъ учебныя заведенія 79 чел.
 Неимѣющихъ права на сокращенные сроки службы: умѣющихъ читать и писать или только читать 841 и неграмотныхъ 35, а всего 876 чел.

По вѣроисповѣданіямъ было:

Православныхъ	24 чел.
Прочихъ христіанъ	413 чел.
Евреевъ	518 чел.

По сословіямъ:

Дворянъ	9 чел.
Состоящ. на Государств. службѣ	3 чел.
Купцовъ	— чел.
Мѣщанъ	943 чел.

Изъ 955 молодыхъ людей, поступившихъ на службу, было женатыхъ—132 чел.

Зачислено въ ратники ополченія:

I разряда	126 чел.
II „	1210 чел.

Получило отсрочки въ исполненіи воинской повинности и освобождено отъ службы:

По 46 и 47 ст. устава	450 чел.
Для окончанія образованія	115 чел.
По поводу состоянія подъ слѣдствіемъ и судомъ	28 чел.

Освобождено отъ службы по жеребью (ст. 62 уст.)	169 чел.
„ „ „ по неспособности носить оружіе	291 чел.
Не явилось къ призыву	385 чел.

Квартирная повинность.

Высочайше утвержденнымъ 29 марта 1899 г. Мѣніемъ Государственнаго Совѣта, всѣ расходы по квартирному довольствію расположенныхъ въ г. Варшавѣ войскъ производятся Варшавскимъ Обружнымъ Интендантскимъ Управленіемъ изъ надлежащихъ источниковъ смѣты Главнаго Интендантскаго Управленія.

На основаніи постановленія б. Совѣта Управленія Царства отъ 9 (21) сентября 1866 г. за № 25495, для войскъ Варшавскаго гарнизона, а также для отопленія и освѣщенія казенныхъ зданій, назначенныхъ для военной потребности, ассигновано:

Дровъ натурою	8374 саж.	3 пол.
„ деньгами	23197 „	104 пол.
Каменнаго угля	1111104 пуд.	24 фун.
Ламповаго масла	941 „	8 „
Свѣчей деньгами	5805 „	6 ³ / ₈ „
Кокса	15028 „	20 „
Газа на	2450 руб.	46 коп.

Соломы	186310 пуд. 25 фун.
Керосина на	538 руб. 08 коп.

Подводная повинность.

На основании постановления 6. Совѣта Управленія отъ 22 апрѣля (4 мая) 1858 года для перевозки войскъ и военныхъ тяжестей доставлено подводъ контрактнымъ подрядчикомъ:

Пароконныхъ	97
Одноконныхъ	1784



III. Общественное благоустройство и благочиніе.

А. а) *Казенныя и городскія зданія.*

Казенныя зданія въ гор. Варшавѣ состоятъ въ вѣдѣніи подлежащихъ учреждений. Въ отчетномъ году въ городскомъ крытомъ рынкѣ, на площади послѣ б. Мировскихъ казармъ, состоящемъ изъ двухъ большихъ зданій со всеми новѣйшими усовершенствованіями: электрическимъ освѣщеніемъ, водопроводами и резервуарами для живой рыбы, улучшено электрическое освѣщеніе. На толкучемъ рынкѣ (плацъ Брони) возведено четвертое деревянное зданіе, въ которомъ устроены торговыя лавки. Кромѣ обычнаго ремонта зданій городскихъ скотобоенъ, для улучшенія ихъ санитарнаго состоянія, въ Пражской скотобойнѣ надстроены второй этажъ надъ канцеляріею для устройства микроскопической станціи, а на скотопригонномъ дворѣ и свиномъ торжищѣ передѣланы нѣкоторыя стренія съ устройствомъ торговаго и мясничнаго отдѣловъ для болѣе удобной торговли скотомъ. Кромѣ того, на Прагѣ устроено и открыто конское торжище съ установленіемъ ветеринарнаго надзора.

б) *Инженерныя сооруженія и работы.*

Передѣлы города на правомъ берегу р. Вислы не измѣнились и длина городской черты составляетъ попрежнему 6185 пог. саж., а окружность города по обомъ берегамъ рѣки составляетъ 14757 пог. саж.

Въ теченіе отчетнаго года произведены слѣдующія инженерныя работы:

Мостовыя:

Въ теченіе отчетнаго года устроены были новыя мостовыя:

а) изъ деревянныхъ торцевъ на бетонномъ основаніи: на части площади Св.-Александра, на всей длинѣ аллеи Шуха; взамѣнъ же старыхъ изношенныхъ деревянныхъ мостовыхъ уложены новыя деревянныя мостовыя на Госпитальной улицѣ, на Мазовецкой улицѣ отъ Королевской до Эриванской, на Братской улицѣ отъ площади Св.-Александра до Иерусалимской аллеи, на Эриванской улицѣ отъ Ясной до Школьной, на Маршалковской отъ Иерусалимской аллеи до Сѣвнйи улицы, на Королевской улицѣ отъ Мазовецкой до Маршалковской, на Краковскомъ-Предмѣстьѣ отъ улицы Мариенштадтъ до Трембанкой, на Вержбовой улицѣ отъ Театральной площади до Нецѣлой улицы, на улицѣ Св.-Креста отъ Ясной до Варецкой площади, на Театральной площади, на Холодной отъ Костела Св. Карла Боромея до Электоральной улицы и на Электоральной улицѣ противъ Бѣлой.

б) изъ старыхъ деревянныхъ торцевъ на песчаномъ основаніи уложена мостовая на Капуцинской улицѣ и на части Висляной улицы.

в) изъ правильныхъ гранитныхъ торцевъ на бетонномъ основаніи: на Желѣзной улицѣ отъ улицы Новоліпье до дома № 67, на Дикой—отъ Ставокъ до Блонской, на

Закрочимской ул., на Рыночной, Кожаной и на Грибной—отъ Граничной до воротъ дома № 7; взамятъ же изношенной гранитной мостовой уложена новая на бетонномъ основаніи на части Новаго-Съезда и на части Александровской улицы.

г) изъ неправильныхъ гранитныхъ торцевъ, уложенныхъ на вѣздахъ и проходникахъ на земляномъ полотнѣ или на пескѣ: на Новгородской, Луцкой, на улицѣ безъ названія вдоль электрической станціи между Лещинскою и Тамкою, на Широкой, Московской, Гроховской, Висляной, Ново-Доброй, Фабричной, Гроецкой, Горной, Гусарской, Черняковской, Дѣльной, Шуха, на улицахъ въ предметѣ Воля, уступленныхъ городу графомъ Тышкевичемъ, на Тамкѣ, Доброй, Заячьей, Желѣзной, Бодуэна, Новалинье, Закрочимской, Ново-Луцкой, Рыночной, Грибной, Кожаной, Новалинкахъ, Гожей, Каровой, Бѣлостокской, Бонифратерской, Сѣнной и Низкой.

д) изъ булыжнаго камня: на части Кленовой улицы, на Бѣлостокской улицѣ отъ Торговой до здапія казеннаго виннаго склада, на Минской—отъ Овсяной до Тереспольской, на Лешно—отъ Млынарской до Карольковой, на Гроецкой—отъ Нововольской до границы города, на Гурчевской улицѣ, на улицахъ въ предметѣ Воля, уступленныхъ городу графомъ Тышкевичемъ, на вновь открытой улицѣ безъ названія вдоль электрической станціи отъ Тамки до Лещинской, на продленіи улицы Бодуэна отъ Ясной до Згода, на Ново-Доброй улицѣ отъ Тамки до Сольца, на Гусарской улицѣ, на откосахъ улицъ Доброй, Каровой, Тамки и Заячьей, на Новолуцкой—отъ Прикопковой до Желѣзнодорожной, на Карольковой ул.—отъ Окоповой до существующей булыжной мостовой, на подъѣздѣ и дорогѣ возлѣ фольварка городского професа за Повозковскую заставу, на Задне-Млынарской отъ Обозовой до новаго кладбища, на Обозовой до ул. Св. Станислава, на части площади Брони и на Агриколи—отъ Уланской до Уяз овской аллеи; сверхъ того перемощена булыжная мостовая на Вольской улицѣ—отъ Ново-Вольской до Плоцкой, устроена же новая булыжная мостовая вдоль тротуаровъ на улицахъ: Московской, Гроховской, Висляной, Фабричной, Горной, Черняковской, Дѣльной, въ аллеѣ Шуха, Ясной, Новалинье, Доброй, Смольной, Згода, Тамкѣ, при третьемъ павильонѣ толкачаго рынка на пл. Брони, Закрочимской, Ново-Луцкой, Гожей, Новалинки, Низкой и Сѣнной.

Въ концѣ 1905 года общая поверхность занимаемая городскими мостовыми и тротуарами составляла:

а)	деревянные мостовыя на бетонномъ основаніи . . .	49940 кв. саж.
б)	„ „ изъ австралійскаго дерева . . .	1327 „ „
в)	„ „ на песчаномъ основаніи . . .	1967 „ „
г)	гранитныя торцевыя мостовыя на бетонномъ основ.	46629 „ „
д)	„ „ „ на песчаномъ основ.	29263 „ „
е)	глинкеровыя мостовыя	886 „ „
ж)	шоссе	2783 „ „
з)	булыжныя мостовыя и тротуары	477684 „ „
и)	бетонныя тротуары	142914 „ „
к)	асфальтныя тротуары	4868 „ „
А всего		758261 кв. саж.

Т р о т у а р ы .

Новые бетонные тротуары были уложены на слѣдующихъ улицахъ:

На Московской по четной сторонѣ отъ Бружовой до Кемпной, на Гроховской по четной сторонѣ отъ Люблинской до фольварка Каміонекъ, на Широкой по нечетной сторонѣ отъ охраннаго вала до Петербургской улицы, на Бѣлостокской отъ Марковской до

Торговой, на проходникахъ черезъ скверы по Торговой улицѣ, въ Уяздовской аллеѣ вдоль Уяздовскаго парка отъ Пенной до церкви, на Хмѣльной по обѣимъ сторонамъ отъ Новаго-Свѣта до Маршалковской улицы, на площади при Мазовецкой улицѣ, въ аллеѣ Шуша по обѣимъ сторонамъ, на Ясной улицѣ отъ ул. Моношки до ул. Св.-Креста, на улицѣ Згода отъ Сѣнной до ул. Бодуэна, на Смольной улицѣ отъ Новаго-Свѣта до Высокой улицы по обѣимъ сторонамъ, на части Фабричной ул. по нечетной сторонѣ, на Сапежинской ул., на Черняковской ул. по нечетной сторонѣ отъ Черняковской заставы до Уланской ул., на Черняковской ул. отъ Книжеской до Шарой ул., на Гусарской ул. по нечетной сторонѣ отъ Черняковской до строения офицерскаго клуба, на Горной улицѣ по нечетной сторонѣ отъ улицы Розбратъ до Мысливицкой, на Тамкѣ отъ Солнца до института Св. Казимира, на Простой ул. отъ Коммерческаго училища до Твердой по четной сторонѣ, на Новоградской улицѣ по четной сторонѣ отъ улицы Старынкевича до Рашинской, на Луцкой ул. отъ Товарной до Желѣзной ул., на Висляной ул., на Капуцинской ул. по четной сторонѣ, на Дѣльной улицѣ, на ул. Новоліпье отъ Кармелитской до Желѣзной улицы, на Дobreй ул. отъ Радной до Каровой ул. по четной сторонѣ, на Дobreй отъ Густой до Радной по нечетной сторонѣ, на пл. Брони при третьемъ павильонѣ толкучаго рынка, на Закрочимской по обѣимъ сторонамъ, на Гожей по нечетной сторонѣ отъ Великой до Маршалковской, на Новоліпняхъ отъ ул. Вольности до дома № 68, на Каровой ул., на Бонифратерской ул. по обѣимъ сторонамъ, на Вольской ул. отъ Ново-Вольской ул. до костела Св. Станислава, на Ново-Луцкой ул. отъ Желѣзной до Прикопковой, на Желѣзной ул. отъ Холодной до дома № 67, на Желѣзной ул. отъ Холодной до Лешна, на Сѣнной отъ Маршалковской до Сосновой и на Низкой ул. по четной сторонѣ отъ Дигой до Окоповой улицы.

М о с т и к и .

Новые дубовые мостики устроены были на Дobreй улицѣ уголь Заячьей, два на Солць уголь Ново-Дobreй улицы, два на Бѣлостокской улицѣ; старые же мостики ремонтировались на Гурчевской улицѣ поперегъ Плоцкой, на Севериновѣ уголь Александрин и уголь Обозной, на Деревянной ул. уголь Топель, на Тамкѣ уголь Тихой улицы, на улицѣ Краснаго-Креста уголь Солца и уголь Иерусалимской, на Смольной улицѣ уголь Иерусалимской и уголь Высокой, на Солць при мельницѣ, на Черняковской, Мысливицкой, Розбратъ и Кленовой.

Лѣстницы и перила.

Новыя деревянные перила были устроены на Тамкѣ уголь Дobreй и на Ново-Дobreй; ремонтировались же на переѣздѣ между Александровскимъ мостомъ и улицей Бугай, на улицахъ: Воловой, Петербургской, Московской, Михайловской, на подъѣздной дорогѣ вдоль Александровской улицы, на Лешно при Карольковой улицѣ, на Гроецкой вдоль границы города; на части же откоса при мѣстности № 218-б по Цѣльной улицѣ устроенъ былъ заборъ изъ стодбовъ, соединенныхъ кольчатой проволокою; сверхъ того ремонтировалась лѣстница изъ песчаника на Краковскомъ-Предмѣстьи противъ Бондарной улицы.

К о л о д ц ы:

Въ отчетномъ году были починены городскіе колодцы на улицахъ: Вольской—противъ дома № 8, Холодной—при скверѣ, на углу улицы Чистой и Саксонской площади, Кошиковой и Волчьей, Лешно противъ Сольной, на Мурановской площади и близъ Мокотовской заставы.

Набережная р. Вислы и приспособленія для судоходства.

Въ теченіе отчетнаго года ремонтировался городской охранный валъ между Александровскимъ мостомъ и б. Московской заставой на протяженіи 914 погон. сажень и были произведены нижепоименованныя выправительныя работы на р. Вислѣ подъ Варшавою, а именно:

а) на правомъ берегу р. Вислы у Александровскаго моста устроена каменная продольная плотина изъ казимирскаго известняка на протяженіи 93.74 пог. сажень;

б) у Саской-Кемпы устроена продольная плотина изъ булыжнаго камня и изъ казимирскаго известняка на протяженіи 140.61 пог. сажень;

в) замощены бермы и рѣчные откосы у Александровскаго моста и между улицами Липовою и Бондарною, а равно между Тамкою и Иерусалимскою аллеєю на поверхности 958.33 кв. сажень;

г) произведена планировка земли у выправительныхъ сооружений и засыпка ямъ;

д) отремонтированы бермы и откосы при мельницѣ Глуховскихъ и дальше за Иерусалимскою аллеєю на поверхности 12.28 кв. сажень;

е) отремонтирована мостовая близъ Александровскаго моста и мельницы Глуховскихъ на поверхности 557 кв. сажень;

ж) отремонтированы въ разныхъ мѣстахъ плотины.

Городскія плантаціи.

Общее пространство земли, занятой подъ городскія плантаціи, къ 1-му января 1905 г., составляло 162192 кв. саж.

Поверхность эта увеличилась въ отчетномъ году устройствомъ новыхъ скверовъ, полосъ зелени и проч. на 7364 кв. саж., такъ что общее пространство плантацій къ 1 января 1906 г. составляло 169556 кв. саж.

Вслѣдствіе переустройства нѣкоторыхъ клумбъ въ городскихъ садахъ и на скверахъ, устройства новыхъ скверовъ, посажено въ городѣ 18860 деревьевъ и кустарниковъ.

Еъ 1 января 1905 г. въ городскомъ питомникѣ находилось: лиственныхъ и хвойныхъ деревьевъ и кустарниковъ 356095 шт. и 140103 тепличныхъ оранжерейныхъ, двухлѣтныхъ и многолѣтныхъ цвѣточныхъ растений.

Въ 1905 г. разведено: деревьевъ и кустарниковъ 116524 шт. и цвѣточныхъ растений 413063 шт.

Изъ наличнаго количества въ отчетномъ году употреблено для надобностей городскихъ плантацій 49105 шт. деревьевъ и кустарниковъ и 455869 цвѣточныхъ растений и выдано разнымъ учреждениямъ: деревьевъ и кустарниковъ 19722 шт. и цвѣточныхъ растений 27505 шт.

Улицъ съ посаженными деревьями къ 1 января 1905 г. находилось въ г. Варшавѣ 69, въ отчетномъ же году посажены деревья въ гор. Варшавѣ на 4 улицахъ, слѣдовательно въ концѣ 1905 года находилось въ г. Варшавѣ улицъ съ посаженными деревьями 73.

Число площадей, обсаженныхъ деревьями, увеличилось на одну, почему общее количество ихъ къ концу отчетнаго года составило 20.

До отчетнаго года скверовъ находилось въ гор. Варшавѣ и на Прагѣ 57, въ 1905 же году устроены вновь 4 сквера, такъ что въ концѣ отчетнаго года было всего скверовъ 61.

Питомниковъ молодыхъ деревьевъ находится попрежнему въ гор. Варшавѣ—2, на Прагѣ—1.

Садовъ и парковъ въ гор. Варшавѣ—3, на Прагѣ—1, по производимы были подготовительныя работы по устройству большого публичнаго парка на части Скаришевскихъ полей.

По улицамъ, аллеямъ и площадямъ до отчетнаго года находилось лиственныхъ деревьевъ разной величины 10779 шт.; въ отчетномъ году количество это увеличилось посадкою новыхъ деревьевъ на 577 шт., влѣдствие вреднаго влiянiя газа устранено 49 деревьевъ; такимъ образомъ по 1 января 1906 г. по улицамъ, аллеямъ и площадямъ находилось всѣхъ деревьевъ 11307 штукъ.

К а н а л ы.

Въ теченiе отчетнаго года построены новые каналы на 29 улицахъ, отчасти въ продолженiе уже существующихъ каналовъ, отчасти на улицахъ во всю ихъ длину, на протяженiи 5109,82 погон. метровъ, что вмѣстѣ съ каналами, построенными въ прежнiе годы, составляетъ общую длину каналовъ 161661 погонный метр., или около 152 верстѣ.

Кромѣ того въ 1905 году построено уличныхъ впускосвъ въ каналы—212, такъ что въ настоящее время находится въ дѣйствии 2473 уличныхъ водоприемника, принимающихъ и отводящихъ въ каналы всю дождевую и другую воду съ улицъ.

Въ 1905 году соединено съ новыми каналами 133 недвижности, и такимъ образомъ къ концу отчетнаго года находилось 3463 недвижности, пользующiяся для отвода нечистотъ новыми каналами.

Водопроводы.

В течение отчетного 1905 года проложено новых водопроводных труб на протяжении 3568,82 погон. метр. и таким образом, со включением всех до сих пор уложенных водопроводов, сеть главных проводов составляет 54421,40 погон. метров, боковых проводов 207327,69 погон. метр., или в общем 261749,09 погон. метров, или сличкомъ 245 верстъ.

На всей сети трубъ устроено в отчетномъ году 22 штуки шиберовъ, для закрыванія проводовъ, вслѣдствіе чего къ 1 января 1906 г. находилось въ городѣ 1457 шиберовъ; пожарныхъ крановъ (гидрантовъ) имѣется 1971, которые даютъ возможность пожарной командѣ пользоваться во многихъ случаяхъ водою для тушенія пожаровъ непосредственно изъ водопровода.

99925
Работы на станціи рѣчныхъ насосовъ по Черныковской улицѣ къ концу 1905 года находились въ слѣдующемъ состояніи: а) по постройкѣ здания для машинъ—окончены стекольные работы и штукатурка стѣвъ до уровня подоконниковъ, установленъ мостовой кранъ и окончена монтировка первой изъ трехъ заказанныхъ паровыхъ машинъ, а монтировка 2-й машины начата, б) по постройкѣ здания для котловъ—поставлено 9 паровыхъ котловъ, изъ коихъ 3 находятся уже въ дѣйствиіи, 3 уже вмазаны и отопляются и 3 послѣдніе находятся на дворѣ станціи и готовы къ установкѣ, в) укладка напорника провода отъ раздѣлительнаго колодца до новаго здания машинъ окончена, г) конденсаціонный проводъ отъ новаго машиннаго здания до Лахи оконченъ и д) постройка бассейна у насосовъ окончена за исключеніемъ 3-й всасывающей трубы, соединеніе которой съ бассейномъ отложено до весны.

На станціи „Кошки“ III группа фильтровъ окончена, за исключеніемъ укладки пола и устройства входныхъ камеръ, и вырыта часть котлована подъ устройство резервуара для чистой воды.

Въ 1905 году водопроводныя машины доставили городу фильтрованной воды 24881868 кубич. метровъ, т. е. среднимъ числомъ 69116 кубич. метровъ воды въ сутки, изъ которыхъ 17886143 куб. метр. для верхней части города и 6995725 куб. метр. въ сутки для нижней прибрежной части города и для Праги.

Въ 1905 году соединено съ новою сетью трубъ 55 домовъ, что вмѣстѣ съ соединенными въ прежнее время составляетъ 5226 недвижимостей, снабжаемыхъ водою непосредственно изъ водопровода.

Расходы по эксплуатаціи каналовъ и водопроводовъ составили:

по канализаціи 106447 руб., по водоснабженію 450112 руб. 40 коп., а всего 556559 руб. 40 коп.

Доходъ отъ платы за воду въ 1905 г. составляетъ сумму 1440916 руб. 34 к., а доходъ въ періодъ этого же времени за пользованіе каналами—511996 руб. 20 коп., т. е. весь доходъ составляетъ сумму 1952912 руб. 54 коп.

Газовое освѣщеніе.

Въ концѣ 1905 года длина газопроводныхъ трубъ діаметромъ отъ 1,5 до 30 дюймовъ составляла 267 верстъ 320 саж.

На газовых заводах в отчетном году выдано 346679978 кубич. метровъ сѣтительнаго газа.

Изъ этого количества для освѣщенія улицъ употреблено: 192917949 куб. фут., для двигателей, кухонь, печей и т. п.—123332634 куб. фут.; частными же потребителями и разными правительственными и общественными учреждениями израсходовано 845595558 куб. фут.

Въ 1905 году имѣлось уличныхъ фонарей:

ночныхъ съ однимъ пламенемъ	6898	штукъ
„ съ двойнымъ „	1060	„
„ съ тройнымъ „	30	„
„ съ пятернымъ „	25	„

Итого . . . 8013 штукъ.

Въ отчетномъ году было въ дѣйствии 250 газовыхъ двигателей въ 2492 лошадиныхъ силы.

Въ концѣ 1905 года дѣйствовало у потребителей 14620 газомѣровъ и 10541 газоавтоматъ.

Городской обозъ.

Для очистки улицъ и площадей города отъ мусора, снѣга, льда и пр. содержится городскимъ управленіемъ обозъ, состоящій изъ 62 пароконныхъ возовъ, 124 лошадей и столькихъ же рабочихъ, а для уборки улицъ и площадей — содержится болѣе 160 городскихъ сторожей.

Б. Средства сообщенія.

Для перевозки пассажировъ имѣются въ городѣ: вагоны общества конно-железныхъ дорогъ, общественныя кареты, легковые экипажи и автомобили.

Дѣятельность общества конно-железныхъ дорогъ въ Варшавѣ, составляющихъ одно изъ главнѣйшихъ средствъ сообщенія, въ 1905 году выразилась слѣдующими данными: протяженіе трамвайныхъ линий, считая по оси улицъ, составляетъ около 30 километровъ, считая же всю трамвайную сѣть въ одинъ путь — 58 километровъ. Подвижной составъ состоялъ: изъ 156 зимнихъ, 158 лѣтнихъ и 4 полужимнихъ (смѣшаннаго типа), а всего изъ 318 вагоновъ и 18 рабочихъ платформъ, при наличности около 750 лошадей. Указаннымъ составомъ сдѣлано 5681127 вагоно-километровъ и перевезено 23660377 пассажировъ, не считая лицъ, пользующихся правомъ безплатнаго проѣзда, менѣе чѣмъ въ 1904 году на 2969157 человекъ.

Служебный персоналъ и число поденщиковъ, занятыхъ при эксплуатаціи предприятия, состояло въ среднемъ изъ 820 человекъ.

Для легковаго экипажнаго движенія въ 1905 г. было: крытыхъ номерныхъ фаетоновъ (дрожжи): одноконныхъ 3439, парныхъ 267, общественныхъ каретъ (омнибусовъ) 69 и автомобилей 7, велосипедовъ же, принадлежащихъ частнымъ лицамъ, было 1414. Кучеровъ легковаго извоза значилось по контролямъ 6320 и ломоваго извоза 5419.

Для передвиженія грузовъ и тяжестей существовало въ городѣ въ отчетномъ году домоовыхъ возовъ и фургоновъ разныхъ типовъ, по количеству выкупленныхъ въ Магистратѣ номерныхъ жестянокъ,—2808.

Общее число лошадей въ городѣ, принадлежащихъ частнымъ лицамъ, составило 12714.

В. Народная нравственность.

Въ прилагаемыхъ вѣдомостяхъ № 5 и 5а указано число судившихся въ общихъ и мировыхъ судебныхъ установленіяхъ гор. Варшавы, съ указаніемъ рода совершенныхъ ими преступленій и проступковъ. Въ отчетномъ году общее число подсудимыхъ по дѣламъ, бывшимъ въ разсмотрѣніи Мировыхъ Судей гор. Варшавы, составляло 18695 мужч. и 6497 женщ., а всего 25192 лица; изъ нихъ обвинено: 13741 лицо, а именно: мужчинъ 10397 и женщинъ 3344. Оправдано и освобождено отъ суда 8298 мужчинъ и 3153 женщины, а всего 11451 лицо. Изъ числа осужденныхъ приговорено: 967—къ тюремному заключенію, 2054—къ аресту, 90—къ выговорамъ, замѣчаніямъ и внушеніямъ, остальные же приговорены къ денежнымъ взысканіямъ. Затѣмъ къ 1906 году числилось подсудимыхъ по дѣламъ, нерѣшеннымъ Мировыми Судьями, 1108 чел.

Дѣятельность Варшавской полиціи по обнаруженію проступковъ и преступленій въ 1905 году выразилась въ слѣдующемъ:

произведено сыскою полиціей розысковъ и разслѣдованій по 162 убійствамъ, изъ нихъ раскрыто 55.

изъ числа поступившихъ 4397 заявленій о кражахъ на сумму 1020264 руб. раскрыто 2332 на 600170 руб. и виновные привлечены къ отвѣтственности.

Въ теченіе года задержано:

обвиняемыхъ въ убійствѣ и нанесеніи смертельныхъ ранъ	54 чел.
лицъ, обвиняемыхъ въ кражахъ и другихъ преступленіяхъ	1896 „
лицъ, розыскиваемыхъ въ качествѣ обвиняемыхъ по требованіямъ судебныхъ властей	81 „
иностранцевъ воровъ	463 „
военныхъ дезертировъ и лицъ, уклоняющихся отъ исполненія воинской повинности	41 „
бродягъ	247 „
карманныхъ воровъ, за праздношатательство по городу	530 „
лицъ, состоящихъ подъ надзоромъ полиціи по судебнымъ приговорамъ, коимъ воспрещено жительство въ Варшавѣ	782 „
Подвергнуто антропометрическимъ измѣреніямъ преступниковъ	1492 „

Снято фотографическихъ снимковъ съ 1603 преступниковъ.

Къ числу важнейшихъ преступленій въ 1905 году относятся:

а) Убійства и нанесенія смертельныхъ ранъ.

15 января, на тротуарѣ противъ дома № 4 по улицѣ Далекой, убитъ ударомъ ножа въ грудь Леонъ Станчикъ; обвиняемый Павелъ Куржейчагъ задержанъ, въ преступленіи уличенъ и сознался.

17 февраля, на Млынарской улицѣ, убитъ ножомъ Владиславъ Баховскій; убійца Антонъ Токарскій задержанъ и уличенъ въ преступленіи.

18 марта, въ Лазенковскомъ паркѣ, убита швея Марианна Ратайчигъ. Убійцею оказался ея любовникъ Генрихъ Вишневецкій 19 л., который задержанъ и въ преступленіи сознался.

20 марта, на углу Пенной и Уяздовской, убитъ маляръ Лесневичъ; убійца-каменщикъ Кафаровскій 19 л., задержанъ и уличенъ.

20 марта, на углу Дикой и Милой, нанесена ножевая рана постовому городовому 4 уч. Росохацкому; виновный Линманъ Новосельскій 28 л., задержанъ и уличенъ.

22 марта, на Вольской улицѣ, противъ дома № 5, убитъ ножомъ городской 7 полицейскаго уч. Варшавской полиціи Быстрицкій; убійца Войцѣхъ Езерскій задержанъ и уличенъ въ преступленіи.

23 марта, на углу Маршалковской и Кошиковой улицъ, убитъ выстрѣломъ изъ револьвера Станиславъ Сконецкій; убійца Мечиславъ Пиотровскій, студентъ, задержанъ на мѣстѣ преступленія.

3 апрѣля, на Черняковской улицѣ, противъ дома № 114, ножомъ убитъ Теодоръ Стржелецкій; задержанъ Кривальтъ Людовикъ, уличенъ и сознался въ убійствѣ Стржелецкаго.

7 апрѣля, во время дежурства вечеромъ у воротъ дома № 3 по улицѣ Видокъ, убитъ кинжаломъ мѣстный дворникъ Станиславъ Завистовскій; убійцы Эдуардъ Спаржинскій и Владиславъ Сысневскій задержаны, уличены въ преступленіи и переданы судебной власти.

16 апрѣля, на Черняковской улицѣ, выстрѣломъ изъ револьвера убитъ городской Варшавской полиціи Дмитрукъ; убійцы Вацлавъ Конажержевскій и Мендель Финкель задержаны и уличены въ преступленіи.

23 апрѣля, на Покорной улицѣ, за б. Еврейской больницей, убита ножомъ Рухля Фальковичъ; выяснено что убійство совершено ея любовникомъ Йоселемъ Айзенцайгомъ, который задержанъ и въ преступленіи сознался.

5 мая, на Крохмальной улицѣ, противъ базара Янаша убитъ выстрѣломъ изъ револьвера старшій околоточный надзиратель 7 участка Погорьловъ; шайка злоумышленниковъ, совершившихъ это убійство, а именно: Янкель Шильдвахъ, Янкель Футерманъ, Мендель Шрагеръ и Гершъ Вайншраеръ задержана; обвиняемые въ преступленіи уличены и переданы суду.

3 июня, на берегу р. Вислы, противъ Лещинской улицы убитъ выстрѣломъ изъ револьвера Станиславъ Кобушевскій; убійца Станиславъ Фурманкевичъ задержанъ и уличенъ въ преступленіи.

5 июня, на Торговой улицѣ, противъ дома № 30 убитъ выстрѣломъ изъ револьвера городской 12 уч. гор. Варшавы Яворскій; убійцы Файвелъ Бржискій и Ицекъ Бронштейнъ задержаны и уличены въ преступленіи.

15 июня, на Мироевой улицѣ, противъ дома № 11, убитъ выстрѣломъ изъ револьвера старшій околоточный надзиратель 7 участка гор. Варшавы Квилюкъ; шайка убійцы Янкель Шильдвахъ, Янкель Футерманъ, Мендель Шрагеръ и Гершъ Вайнтробъ задержаны и въ преступленіи уличены.

20 июня, на улицѣ Лешно, около дома № 38, убитъ выстрѣломъ изъ револьвера и ударами кинжаломъ старшій околоточный надзиратель 3 участка г. Варшавы Авинь; убійца Станиславъ Витковскій задержанъ и уличенъ въ преступленіи.

20 июня, на Вольской улицѣ, противъ дома № 47, убитъ ножомъ Феликсъ Люборадскій; убійца Клементій Сохацкій задержанъ и уличенъ въ преступленіи.

23 июня, на Иерусалимской аллеѣ, убитъ чиновникъ Вѣнской желѣзной дороги Тараковскій; убійца Шабаровъ задержанъ и уличенъ.

24 июня, на Радиминской улицѣ, противъ дома № 9, во время пробѣзда на дрожжахъ, убитъ выстрѣломъ изъ револьвера старшій околочный надзиратель Тараскинъ; обвиняемые въ убійствѣ Файвель Брижскій и Ицекъ Бронштейнъ задержаны, въ совершении преступленія уличены.

1 июля, противъ дома № 68 по улицѣ Холодной, убитъ ножомъ Владиславъ Сталькоффъ; убійца Стефанъ Шевчикъ задержанъ и въ преступленіи уличенъ.

4 июля, на Огородной улицѣ № 40, въ своей квартирѣ убитъ выстрѣломъ изъ револьвера Антонъ Блендовскій; обвиняемый Мирославъ Лисовскій арестованъ, въ преступленіи сознался.

6 июля, на Грибной улицѣ, противъ дома № 38, убитъ ножомъ Маеръ Гольдштеръ; убійца Клайманъ задержанъ и уличенъ въ преступленіи.

9 июля, на Смочей улицѣ, противъ дома № 49, убитъ выстрѣломъ изъ револьвера Абрамъ Израельскій; обвиняемый Яковъ Оржеховскій задержанъ и уличенъ въ убійствѣ.

10 июля, на углу Маршалковской и Сѣнной улицъ, убитъ кинжаломъ Карлъ Юшкевичъ; убійца Юзефъ Борговскій арестованъ и въ преступленіи уличенъ.

11 июля, на улицѣ Видога № 26, убитъ кинжаломъ Эдуардъ Сикорскій; обвиняемый Янъ Юнкала задержанъ и уличенъ въ убійствѣ.

12 июля, въ домѣ № 29 по улицѣ Гроховской, убитъ пекаръ Бачевскій и тяжело раненъ владѣлецъ пекарни Клайншмидтъ.

13 июля, въ домѣ № 22 по улицѣ Вольской, убитъ ножомъ мѣстный дворникъ Станиславъ Собкевичъ; обвиняемый въ убійствѣ Юзефъ Бернацкій задержанъ и въ преступленіи уличенъ.

26 июля, въ пивной лавкѣ № 26 по улицѣ Видога, убитъ маляръ Скробачъ; убійца сутенеръ Юнкала задержанъ и уличенъ.

27 июля, въ домѣ № 2 по Эриванской улицѣ, убитъ тупымъ орудіемъ Владиславъ Кутуновскій; установлено, что убійство совершено рабочими Петромъ Сохаемъ и Иваномъ Островскимъ за вымогательство отъ нихъ денегъ Кутуновскимъ; обвиняемые задержаны, въ преступленіи сознались.

28 июля, на Холодной улицѣ противъ дома № 18, убитъ ножомъ Казиміръ Новаковскій; убійца Петръ Карчмарскій задержанъ, въ преступленіи уличенъ.

28 июля, днемъ, на дѣстницѣ, ведущей въ Управление Привислинскихъ желѣзныхъ дорогъ, на Долгой улицѣ № 50, выстрѣломъ изъ револьвера убитъ начальникъ этихъ дорогъ инженеръ Митрофанъ Мейеръ; обвиняемые въ убійствѣ студентъ Зелинскій и рабочий Соколовскій, по прозвищу „Храбъ“, задержаны и въ убійствѣ уличены.

3 августа, въ домѣ № 8 по улицѣ Обозовой, убитъ кинжаломъ Юзефъ Гурничка, убійца Антонъ Леске задержанъ и въ преступленіи сознался.

4 августа, въ домѣ № 28 по улицѣ Подвальной, убитъ владѣлецъ пивной лавки Оберскій; убійца Янъ Витасякъ, 26 л., сапожникъ, задержанъ и уличенъ.

27 августа, ночью, на Грибной улицѣ, противъ дома № 53, убитъ ножомъ Юзефъ Щеповскій; обвиняемый въ убійствѣ Игнатій Щербачукъ задержанъ и въ преступленіи уличенъ.

10 сентября, въ конторѣ пивовареннаго завода „Кюкъ и Ко“, на Желѣзной ул. № 59, выстрѣломъ изъ револьвера убитъ завѣдывающій этимъ заводомъ Владиславъ Заремба; обвиняемый въ убійствѣ служащій этого завода Янъ Страхоцинскій задержанъ, въ преступленіи сознался.

29 сентября, на улицѣ Валицовъ, противъ дома № 19, убитъ ножомъ Фишель Цильбилистъ; обвиняемые Мотель Зегрже и Абрамъ Розвартъ задержаны, въ преступленіи уличены.

29 сентября, на Грибной улицѣ, противъ дома № 42, убитъ ножомъ Беделель Барданъ; обвиняемые Мотель Зегрже и Абрамъ Розвартъ задержаны и уличены въ преступленіи.

29 сентября, на Крохмальной улицѣ, противъ дома № 23, ударомъ пожа убитъ Юдка Майзеръ; обвиняемые Мотель Зегрже и Абрамъ Розвартъ задержаны и уличены въ преступленіи.

29 сентября, на Крохмальной улицѣ, противъ дома № 17, убитъ ножомъ Лейзоръ Нессенбаумъ; обвиняемые Мотель Зегрже и Абрамъ Розвартъ задержаны и уличены въ преступленіи.

29 сентября, на Грибной улицѣ, противъ дома № 6, убитъ ножомъ Абрамъ Петровецкій; обвиняемые Мотель Зегрже и Абрамъ Розвартъ задержаны и уличены въ преступленіи.

4 октября, топоромъ въ своей квартирѣ, на Луцкой улицѣ № 34, убитъ Антонъ Чернецкій; обвиняемая въ убійствѣ его жена Маріанна Чернецкая задержана и уличена въ преступленіи.

7 октября, на углу улицъ Желѣзной и Простой, убитъ выстрѣломъ изъ револьвера Юзефъ Дешъ; обвиняемый Владиславъ Пелка задержанъ и уличенъ въ преступленіи.

24 октября, на Черныговской улицѣ, противъ дома № 36, ударомъ пожа убитъ извѣстный воръ Юсефъ Стржелецкій, по прозвищу „Курчагъ“; обвиняемые въ убійствѣ Францъ Богудкій и Лашукъ задержаны, въ преступленіи уличены.

31 октября, по улицѣ Фурманской, въ домѣ № 13, въ пивной лавкѣ, выстрѣломъ изъ револьвера убитъ приказчикъ этой лавки Берекъ Шварценкопфъ; убійцы Владиславъ Морганти, Антонъ Отоцкій и Станиславъ Добровольскій задержаны, въ преступленіи сознались.

1 ноября, на Мокотовской улицѣ, противъ дома № 59, убитъ выстрѣломъ изъ револьвера студентъ Юзефъ Руткевичъ; обвиняемый Александръ Витоло задержанъ, въ преступленіи уличенъ.

6 ноября, въ квартирѣ по улицѣ Кручей № 6, убиты выстрѣломъ изъ револьвера Мордка Аерманъ и Юсекъ Эспгманъ; обвиняемые Владиславъ Колаговскій и Вацлавъ Броковскій задержаны, въ преступленіи уличены.

15 ноября, на Черныговской улицѣ, противъ дома № 114, убитъ книжаломъ Феликсъ Хростовскій; обвиняемый Станиславъ Войцеховскій, фабричный рабочій, задержанъ, въ убійствѣ уличенъ.

16 ноября, на Млынарской улицѣ, противъ дома № 49, выстрѣломъ изъ револьвера убитъ старшій околотоchnый надзиратель 5 уч. гор. Варшавы Брониславъ Скварчевскій; убійца Сигизмундъ Пухальскій задержанъ, въ преступленіи уличенъ и сознался.

23 ноября, на Окоповой улицѣ № 20, въ своей квартирѣ, убита тупымъ орудіемъ Гитля-Ривка Юдтъ; обвиняемая въ убійствѣ Хаи Гуцдинъ задержана, въ преступленіи уличена и созналась, что убила Юдтъ въ припадкѣ ревности.

8 декабря, на Черняковской улицѣ, противъ дома № 114, выстрѣломъ изъ револьвера убитъ Станиславъ Барскій; убійца Владиславъ Криштошикъ задержанъ, въ преступленіи уличенъ.

28 декабря, около дома № 62 по ул. Дикой, убитъ ножомъ Брониславъ Пренткоповичъ; обвиняемый Станиславъ Казмирчакъ задержанъ, въ преступленіи уличенъ.

29 декабря, въ д. № 34 по ул. Мурановской, убитъ выстрѣломъ изъ револьвера Хиль Айнвайнеръ, обвиняемый Янжелъ Пельцманъ задержанъ и уличенъ въ преступленіи.

б) Случаи бросанія разрывныхъ снарядовъ.

8 марта 1905 г. въ 9 вечера по ул. Вольской была брошена бомба въ дозоръ, состоящій изъ двухъ городовыхъ, трехъ конныхъ жандармовъ и четырехъ солдатъ Владимірскаго полка. Убитъ одинъ солдатъ, ранены три солдата и городской, тяжело ранена жандармская лошадь. Обвиняемый установленъ. Оказался Вацлавомъ Брокковскимъ по прозвищу „Буржа“, который при задержаніи убитъ воинскимъ патрулемъ за оказаніе сопротивленія.

13 марта въ 8 ч. веч. была брошена бомба въ зданіи 12 уч., при чемъ ранены четыре человѣка городовыхъ и два штатскихъ. Преступникъ рабочій Окржея задержанъ.

Того же числа на Новомъ-Свѣздѣ брошена бомба въ проѣзжавшаго И. д. Варшавскаго Оберъ-Полицеймейстера барона Нолькена, при чемъ баронъ Нолькенъ раненъ. Виновиный скрылся, но въ послѣдствіи установленъ и оказался Теодоромъ Каспржакомъ по прозвищу «Дзедзицъ», который по настоящее время скрывается.

18 апрѣля въ 10 ч. вечера на Маршалковской ул. около Варшавско-Вѣнской желѣзной дороги была брошена бомба въ казачій патруль, при чемъ убита козацкая лошадь, ранены два козака, городской и двѣ женщины. Виновиный Владиславъ Марчугъ розысканъ и уличенъ.

6 мая на Медовой ул. подъ № 4 брошена бомба въ кондитерской Трояновскаго, при чемъ убитъ самъ обвиняемый Владиславъ Держбицкій, два городовыхъ и ранены нѣсколько человѣкъ штатскихъ.

11 іюня въ 6 ч. вечера на углу Вороньей и Грибной улицъ брошена бомба въ патруль Жандармскаго Дивизиона, при чемъ убита лошадь и ранены три жандарма и трое штатскихъ. Обвиняемый Стефанъ Юдцкій по прозвищу „Блыскавица“ задержанъ и переданъ Суд. властямъ.

9 сентября брошена бомба въ Саксонскомъ саду въ банкирскую контору Шерешевского. Раненъ самъ обвиняемый Блюменфельдъ, который задержанъ.

13 ноября въ кондитерскую при ресторанѣ Бристоль, 42 Крак.-Предм., брошены два взрывчатыхъ снаряда. Виновиные установлены Абрамъ Ротгопфъ и Фроимъ Брауманъ.

4 декабря по ул. Королевской взорваны два телеграфныхъ столба. Виновиные не установлены.

11 декабря въ 2 ч. ночи на чердакъ дома № 30 по ул. Мурановской произошла взрывъ бомбы. Розысками установлено, что тамъ былъ складъ оружейнаго отдѣла анархистовъ-коммунистовъ.

31 декабря обнаружено два взрывчатыхъ снаряда (бомбы) въ домѣ № 48 Дзельная и 17 Кармелитская. Вуновный установленъ; оказался анархистомъ Симхою Менделевскимъ.

в) *К р а ж и.*

10 января, рядовой 1 крѣп. Варшавскаго пѣхотнаго полка Николай Виноградовъ похитилъ изъ денежнаго полковаго ящика 15000 руб. наличныхъ денегъ, съ которыми скрылся въ гор. Бѣлостокъ, Гродненской губернии, но тамъ чинами сыскаго полиціи задержанъ съ похищенными деньгами.

15 января, во время безпорядковъ, разграблена лавка Ушера Кутнера на Тарчинской ул. № 17, изъ которой похищено разнаго товара на сумму 2500 руб.; обвиняемый въ грабежѣ Леонъ Маковскій задержанъ, часть товара обнаружена.

15 января, разгромлена лавка Нахмана Виногрона на Далекой улицѣ № 8, изъ которой похищено товара на 2000 руб.; грабитель Осипъ Стахульскій задержанъ, часть товара обнаружена.

15 января, во время безпорядковъ, разграбленъ магазинъ Берга Эливинга на Луцкой ул. № 12, изъ котораго похищено разныхъ колониальныхъ товаровъ на 2000 руб.; грабитель Александръ Турекъ задержанъ, часть похищеннаго обнаружена.

15 января, во время уличныхъ безпорядковъ, разграбленъ магазинъ съ колониальными товарами Шенселя Фалилія на Вороней ул. № 23, похищено товара на 7000 руб.; грабитель Карлъ Хмурскій задержанъ, часть похищеннаго обнаружена.

15 января, Нусинъ Копыто заявилъ, что изъ его магазина на Вороней ул. № 29, во время уличныхъ безпорядковъ, ограблено разнаго товара на 2562 руб.; одинъ изъ грабителей Янъ Махровскій задержанъ, часть похищеннаго обнаружена.

19 января, владѣлецъ магазина на Желѣзной ул. № 85, Юсекъ Краузеръ заявилъ, что 15 января, во время уличныхъ безпорядковъ, похищено разнаго галантерейнаго товара на 4000 руб.; обвиняемый Теофиль Рисицкій задержанъ, часть товара обнаружена.

19 января, Гершъ Кейлинь заявилъ, что 15 января, во время уличныхъ безпорядковъ, изъ его магазина по улицѣ Электоральной № 22 ограблено разнаго готоваго мужскаго платья на 5919 руб.; одинъ изъ грабителей Станиславъ Бурскій задержанъ, часть похищеннаго обнаружена.

16 января, представитель фирмы «С.-Петербургской фабрики механич. произв. обуви» заявилъ, что во время уличныхъ безпорядковъ 15 января изъ магазиновъ этого общества на ул. Новый-Свѣтъ и Маршалковской (въ Варшавѣ) ограблено разнаго обуви на 13000 руб.; изъ числа грабителей Адамъ Левандовскій, Владиславъ Добровольскій и Яковъ Деска задержаны, часть обуви обнаружена.

16 января завѣдывающій магазиномъ Бр. Перловы заявилъ о грабежѣ изъ магазина этой фирмы по ул. Новый-Свѣтъ № 36, сахару, чаю и кофе на 6000 руб.; обвиняемый грабитель Вацлавъ Фадлеръ задержанъ и въ преступленіи уличенъ.

16 января, Бережъ Соломонъ заявилъ, что 15 января, во время уличныхъ безпорядковъ, изъ его магазина на Маршалковской улицѣ № 132, ограблено разнаго товара на 8000 руб.; обвиняемый Станиславъ Яблонскій арестованъ, часть похищеннаго отобрана.

16 января, владѣлецъ магазина дамскихъ платьевъ на Маршалковской улицѣ № 116, Семенъ Леви заявилъ о грабежѣ изъ этого магазина 15 января дамскихъ платьевъ на 2500 руб.; обвиняемые въ грабежѣ Шляма Дорорманъ и Алексѣй Гурцевагъ задержаны, часть похищеннаго обнаружена.

23 января, владѣлецъ магазина на Товарной улицѣ № 31 Шулдизъ Штальберъ заявилъ, что 15 января, во время уличныхъ безпорядковъ изъ его магазина ограблено колоніальныхъ товаровъ и табачныхъ издѣлій на 4000 руб.; одинъ изъ грабителей Станиславъ Вѣльскій задержанъ и часть похищеннаго обнаружена.

7 января Романъ Гоголевскій заявилъ о кражѣ изъ его квартиры по ул. Хмѣльной № 72 процентныхъ бумагъ и драгоценностей на 6453 руб.; драгоценности чинами сыскной полиціи обнаружены заложеными неизвѣстнымъ лицомъ въ ссудныхъ кассахъ, %%% бумаги найдены на лѣстницѣ въ д. № 13 по улицѣ Гломацкой.

16 января Абрамъ Эйзенбергъ заявилъ, что 15 января, во время уличныхъ безпорядковъ, изъ его магазина, по улицѣ Радиминской № 33, ограблено разнаго мануфактурнаго товара на 8000 руб.; одинъ изъ грабителей Феликсъ Збиковскій задержанъ, часть заграбленнаго товара обнаружена.

8 февраля, домовладѣлецъ Александръ Михелисъ заявилъ, что у него неизвѣстно кѣмъ изъ огнеупорнаго шкафа, находившагося въ его квартирѣ по улицѣ Маршалковской № 73, похищено денегъ и %%% бумагъ на 30000 руб.; чинами сыскной полиціи установлено, что кражу эту совершилъ бывшій лакей Михелиса Станиславъ Витчакъ, который пробрался въ квартиру Михелиса чрезъ незапертую дверь и открылъ огнеупорный шкафъ заранѣе приготовленнымъ ключомъ, сдѣланнымъ по восковому оттиску съ замочной скважины; Витчакъ арестованъ сыскою полиціею въ Варшавѣ и все похищенное обнаружено.

19 февраля Исаакъ Мелинъ заявилъ, что изъ его магазина на ул. Налевкахъ № 23 похищено разнаго шелковаго товара на 2585 руб.; обвиняемые въ этой кражѣ Шмуль Эліашъ и Абрамъ Герунтманъ задержаны, часть похищеннаго товара обнаружена.

3 марта содержатель биноклей въ Большомъ театрѣ заявилъ о систематической кражѣ биноклей изъ театра на 3000 руб.; обвиняемые въ кражѣ Бернардь Завадзкій и Лейзоръ Цехановецкій задержаны, въ преступленіи уличены.

6 марта Мордка Альперинъ заявилъ о кражѣ изъ его магазина посредствомъ подпопа, на Гусиной улицѣ № 8, шелковаго товара на 8000 руб.; обвиняемые Сура и Шляма Боренштейны и Мотель Нейманъ задержаны, въ преступленіи уличены, часть похищеннаго отобрана.

1 марта, проживающая въ домѣ № 20 по Хмѣльной ул. Фелиція Горидова, заявила о систематической кражѣ изъ ея магазина, въ томъ же домѣ, металлической посуды на 2000 руб.; обвиняемые Владиміръ и Александръ Кленовскіе, Антонъ Сперчинскій и Александръ Парафинчукъ задержаны, въ преступленіи уличены и часть похищеннаго отобрана.

1 мая, проживающій въ домѣ № 12 по ул. Сенаторской Матеушъ Висницкій, заявилъ о кражѣ золотыхъ и серебряныхъ вещей на 6000 р.; обвиняемый Гершъ Гутгерцъ задержанъ, въ кражѣ уличенъ и похищенное обнаружено.

18 июля Израиль Хохловъ заявилъ, что изъ его магазина, по ул. Налевки № 2, похищено кружевъ на 2000 руб.; обвиняемый Станиславъ Барановскій задержанъ, въ кражѣ уличенъ и часть похищенного обнаружена.

27 августа Оттонъ Липпартъ заявилъ о кражѣ изъ его магазина, по ул. Лешно № 17, 3000 коробовъ нитокъ для вышивокъ на 2000 руб.; обвиняемые Болеславъ Гроховскій и Сруль Марберъ задержаны, въ кражѣ уличены и часть похищенного обнаружена.

10 октября Владиславъ Трояновскій, проживающій на Великой улицѣ № 31, заявилъ о систематической кражѣ, изъ подвала того же дома, сала и ветчины на 5000 р.; обвиняемые въ кражѣ Вацлавъ Куклинъ и Терентій Гурскій задержаны, въ кражѣ соznались и часть похищенного обнаружена.

12 ноября, шайка вооруженныхъ злоумышленниковъ напала на контору фабрики накладного серебра „Норблинъ и бр. Бухъ“ по ул. Желѣзной № 51 и, угрожая служащимъ револьверами, ограбила 2200 р.; члены шайки грабителей Эдуардъ Залѣскій, Люцианъ Кошевскій и Станиславъ Чижевскій задержаны, уличены и соznались въ разбойномъ нападеніи на эту контору.

13 ноября Гершъ Кацъ заявилъ о кражѣ изъ его магазина, по ул. Новинярской № 4, разныхъ мѣховъ на 3000 руб.; обвиняемый въ этой кражѣ Ицекъ Шпиталевицъ задержанъ, часть похищенного обнаружена.

г) *Аресты и тюрьмы.*

Всѣ тюрьмы, находящіяся въ гор. Варшавѣ, состоятъ въ вѣдѣніи Губернскаго Правленія, а потому и свѣдѣнія о нихъ входятъ въ обзоръ Варшавскаго Губернатора, въ вѣдѣніи же города состоятъ лишь Полицейскій арестъ и Арестный домъ для лицъ, подвергаемыхъ аресту по приговорамъ мировыхъ учрежденій и содержащихся подъ арестомъ во время производства о нихъ дѣлъ въ тѣхъ-же судебныхъ установленіяхъ.

Полицейскій Арестъ.

Въ полицейскомъ Арестѣ въ теченіе 1905 года содержалось нижеслѣдующее число арестованныхъ:

	До постановленія судебныхъ приговоровъ		По приговорамъ судебныхъ учреждений		По распоряженіямъ административныхъ властей	
	мужч.	женщ.	мужч.	женщ.	мужч.	женщ.
Къ 1-му Января 1905 года						
состояло	—	—	1	—	168	10
Въ 1905 г. прибыло	—	—	154	44	172	26
„ убыло	—	—	153	44	1709	1304
Затѣмъ, къ 1-му Января 1906 года						
осталось	—	—	2	—	295	53

На содержание полицейского Ареста в 1905 г. израсходовано 16070 руб. 45 коп.

Главнейшие статьи расхода составляют:

продовольствие арестантов 10623 руб. 28 коп., жалование чинам ареста 5040 руб., отопление и освещение ареста 2054 руб. 45 коп., содержание бани 393 руб. 72 коп. и лечение арестантов 900 руб.

Арестный домъ.

На содержание арестного дома из сумм, предполагавшихся къ поступленію въ городскую кассу, на основаніи 27 ст. устава о наказ., штатомъ назначено было на отчетный 1905 годъ, 27043 руб. 38 коп.

Главнейшія статьи расхода:	ассигнов.	израходов.	осталась.
На содержание ничнаго состава	8141 р.	8093 р. 55 к.	47 р. 45 к.
На наемъ помѣщенія	5900 „	5900 „ — „	— „ — „
На продовольствіе содержащихся и публикаціи о торгахъ	7025 „	3506 „ 50 „	3518 „ 50 „
На лечение арестованныхъ въ городскихъ больницахъ	461 „	71 „ 25 „	389 „ 75 „
На отопленіе зданій	2483 р. 34 к.	2403 „ 85 „	439 „ 49 „

Дѣйствительная стоимость содержанія дома оказалась меньше предполагаемой на 4430 руб. 04 коп.; сравнительно съ прошедшимъ 1904 годомъ стоимость содержанія уменьшилась на 3067 руб. 01 коп.

Въ отчетномъ году всѣхъ содержащихся было 6519 человекъ, которые пробыли въ арестномъ домѣ 40897 дней; сравнительно съ 1904 годомъ арестованныхъ было меньше на 2758 человекъ, а количество дней содержанія уменьшилось 16839 дней. Содержаніе каждаго арестованнаго въ день, включая сюда всѣ расходы по найму и содержанію помѣщенія, а также по содержанію администраціи, обошлось въ отчетномъ году по 48,84 коп., т. е. увеличилось противъ 1904 г. на 4,57 коп. въ день.

Въ 1905 г. въ городскую кассу поступило штрафныхъ денегъ 10724 р. 59 к. За вычетомъ изъ этой суммы 10% въ пользу общества земледѣльческихъ колоній и ремесленныхъ приютовъ 1072 руб. 43 коп., на содержаніе арестнаго дома осталось 9652 руб. 16 коп., а вмѣстѣ съ 75 р. 67 к. 10 копѣчнаго сбора на содержаніе дома поступило 9727 р. 83 к., кромѣ 200 руб. 60 коп. дохода отъ аренды площади, купленной для постройки арестнаго дома и % отъ капитала арестнаго дома.

Въ 1-му января 1905 года содержалось 114 мужчинъ и 32 женщины; всего 146 человекъ, въ теченіе года поступило 4971 мужчина и 1402 женщины, всего 6373 человекъ, а съ оставшимися было 6519 человекъ. Изъ общаго числа содержащихся было 78,4% мужчинъ и 21,6% женщинъ.

Въ теченіе отчетнаго года выбыло 5021 мужчина и 1418 женщинъ, всего 6439 человекъ; къ 1 января 1906 года осталось мужчинъ 64 и женщинъ 16, всего 80 чел.

Изъ числа отбывавшихъ наказанія только 614 человекъ исполняли хозяйственныя работы, отчего сокращены имъ сроки содержанія на 1564 дня; процентъ работавшихъ равнялся 9,4.

Вышепоказанное общее число арестованных распадается на двѣ категоріи: 1) лицъ, отбывавшихъ наказаніе и 2) лицъ, содержащихся во время производства о нихъ дѣлъ въ судебпо-мировыхъ установленіяхъ.

По первой категоріи:

Къ 1-му января отчетнаго 1905 года содержалось 45 мужчинъ и 16 женщинъ, т. е. 61 человѣкъ; въ теченіе года поступило 3607 мужчинъ и 1174 женщины, всего 4781 чел., которые содержались:

а) по приговорамъ мировыхъ судебныхъ установленій гор. Варшавы: мужчинъ 3480, женщинъ 1167, всего 4647 (изъ этого числа по приговоромъ Съѣзда было: мужчинъ 325, женщинъ 103, всего 428).

б) по приговорамъ другихъ мировыхъ судебныхъ установленій: мужчинъ 63, женщинъ 7, всего 70.

в) по приговорамъ гминныхъ судовъ: мужчинъ 109, женщинъ 16, всего 125.

Въ продолженіе года изъ отбывшихъ наказаніе выбыло: мужчинъ 3629, женщинъ 1176, всего 4805; затѣмъ осталось къ 1 января 1906 года, 23 мужчины, 14 женщинъ, всего 37 человѣкъ.

Выбывшіе уволены:

а) по окончаніи срока наказанія: мужчинъ 3167, женщинъ 990, всего 4157.

б) за внесеніемъ части опредѣленнаго штрафа: мужчинъ 16, женщинъ 13, всего 29.

в) за сокращеніемъ срока по 141 ст. уст. о содерж. подъ стражею: мужчинъ 442, женщинъ 172, всего 614.

г) за примиреніемъ: мужчинъ 4, женщинъ 1, всего 5.

Всѣ содержавшіеся пробыли въ арестномъ домѣ 14676 дней (или 40 лѣтъ 2 мѣсяца и 16 дней), или каждый изъ отбывавшихъ наказаніе пробылъ въ среднемъ 3.5 дня.

Въ отчетномъ году изъ отбывавшихъ наказаніе только 1260 человѣкъ или 26,2% всѣхъ содержащихся подъ стражею были приговорены къ аресту, а остальные 3545 человѣкъ, или 73,8% отбыли наказаніе, взаимнъ опредѣленнаго имъ денежнаго взыскаія.

По срокамъ содержанія заключенныхъ они распадутся на слѣдующія группы:

Отъ 1 до 3 дней включительно	2625	мужчинъ,	875	женщинъ,	всего	3500.
„ 4 „ 7 „ „	791	„	253	„	„	1044.
„ 8 „ 14 „ „	162	„	37	„	„	199.
„ 15 „ 21 „ „	35	„	15	„	„	50.
„ 22 „ 30 „ „	17	„	6	„	„	23.
„ 31 „ 45 „ „	16	„	3	„	„	19.
„ 46 „ 60 „ „	4	„	—	„	„	4.
„ 61 „ 90 „ „	2	„	1	„	„	3.

Въ нижеслѣдующей таблицѣ указаны проступки, за которые преимущественно содержались отбывавшіе наказаніе:

1. Нарушеніе тишины	1128	225	1353
2. Невнесеніе больничнаго сбора	372	196	568
3. Ослушаніе и оскорбленіе полицейскихъ и другихъ служителей	405	86	491
4. Неисполненіе распоряженій полицейскихъ и другихъ властей	111	16	127
5. По 115 и 116 ст. уст. о нак.	181	31	212
6. Противъ личной безопасности	284	4	288
7. Загроможденіе тротуаровъ	62	82	144
8. Оскорбленіе частныхъ лицъ	101	39	140
9. Нарушенія по воинской повинности по улож. о наказ.	260	—	260
10. Другіе проступки	705	505	1210
11. Торговля въ неустановленное время	43	6	49

По вѣроисповѣданіямъ все количество содержащихся въ арестномъ домѣ выразилось въ слѣдующемъ:

I) Христіанъ, въ числѣ которыхъ преобладали католики, потомъ слѣдовали протестанты и незначительное число православныхъ,—было:

мужчинъ 2385, женщинъ 798, всего 3183 или 65,7% отбывшихъ наказаніе:

II) Евреевъ:

мужчинъ 1267, женщинъ 392, всего 1659, или 34,3% отбывшихъ наказаніе.

Такимъ образомъ, въ общемъ числѣ содержащихся было 78% мужчинъ и 22% женщинъ, т. е. на 100 мужчинъ приходилось 22 женщины. По вѣроисповѣданіямъ отношеніе это нѣсколько измѣняется, а именно: христіанъ-мужчинъ было 74,9%, женщинъ 25,1%, евреевъ-мужчинъ 76,4%, женщинъ 23,6%. Процентное отношеніе отбывшихъ наказаніе къ населенію Варшавы, состоявшему изъ 746513 человекъ, по вѣроисповѣданіямъ и по поламъ представляется въ слѣдующемъ видѣ: христіанъ 0,4%, въ томъ числѣ мужчинъ 0,3% и женщинъ 0,1%, евреевъ 0,2%, изъ нихъ мужчинъ 0,17% и женщинъ 0,03%.

По второй категоріи:

Изъ лицъ, содержащихся во время производства о нихъ дѣлъ въ судебномъ-мировыхъ установленіяхъ, къ 1 января отчетнаго 1905 года содержалось 85 человекъ, въ томъ числѣ 16 женщинъ; въ теченіе года поступило 1592 человекъ, въ томъ числѣ 228 женщинъ. Къ 1 января 1906 года осталось 43 чел., въ числѣ 2 женщины. Всѣ эти лица пробыли въ арестѣ 26221 день, или въ среднемъ на каждое лицо 16,05 дня.

Изъ числа этихъ лицъ доставлено:

1) полиціею городской и земскою	1317	челов.	или 82,7%
2) мировыми судебными установленіями	233	„	„ 14,6%
3) по распоряженію общихъ судебныхъ установленій по подсудности проступковъ мировымъ судьямъ	42	„	„ 2,7%

Д. П о ж а р ы.

Какъ видно изъ вѣдомости, приложенной къ настоящему обзору подь № 6, всѣхъ пожаровъ въ 1905 году было 130, отъ которыхъ сгорѣло 17 строеній, въ этомъ числѣ болѣе значительныхъ пожаровъ было—4.

Случаи пожаровъ, по временамъ года, распредѣляются слѣдующимъ образомъ:

Въ зимніе мѣсяцы	54,	изъ нихъ болѣе значительныхъ	2
„ весенніе „	32	„ „ „ „	1
„ лѣтніе „	17	„ „ „ „	1
„ осенніе „	27	„ „ „ „	—

Итого . . . 130, изъ нихъ болѣе значительныхъ 4

По произведеннымъ дознаніямъ причины пожаровъ оказались слѣдующія:

отъ неосторожности	5
„ дурного устройства печей и трубъ . . .	18
„ другихъ причинъ	107

Убытки, причиненные большими пожарами, составляютъ 143000 руб. Сгорѣвшее имущество было застраховано болѣею частью въ частныхъ страховыхъ обществахъ; по свѣдѣніямъ же состоящаго при Варшавскомъ Городскомъ Магистратѣ Страховаго Отдѣленія по обязательному взаимному страхованію строеній отъ огня, убытки отъ сгорѣвшихъ въ 1905 году застрахованныхъ въ ономъ строеній составляютъ 54732 рубля.

Личный составъ пожарной команды:

Начальникъ команды	1
Брандмейстеровъ	5
Секретарь	1
Машинистовъ	3
Писарей	2
Фельдшеръ	1
Унтеръ-офицеровъ	8
Нижнихъ чиновъ	296
Мастеровъ трубочистныхъ	5
Трубочистовъ	77
Трубочистныхъ учениковъ	60

На обязанности трубочистовъ и трубочистныхъ учениковъ лежитъ, кромѣ чистки домовыхъ трубъ, и тушеніе пожаровъ.

Лошадей въ пожарной командѣ было 192.

Подвижной составъ пожарной команды и орудія для тушенія пожаровъ:

Паровыхъ заливныхъ трубъ	3
Обыкновенныхъ заливныхъ трубъ	15*)
Бочекъ желѣзныхъ для подвоза воды . . .	35
Омнибусовъ для возки людей	11
Вагровыхъ ходовъ	6
Механическихъ лѣстницъ	8
Обыкновенныхъ лѣстницъ разной высоты .	10

*) Въ числѣ 15 обыкновенныхъ заливныхъ трубъ 5 запасныхъ.

На содержаніе пожарной команды было назначено росписью на 1905 г. 169260 руб. 50 коп.; показанная сума опредѣляется неодинаково на каждый годъ и зависитъ отъ сроковъ: мундирной одежды, конской сбруи и другихъ предметовъ.

Кромѣ тушенія пожаровъ въ предѣлахъ города и въ ближайшихъ окрестностяхъ его, отдѣльныя части Варшавской пожарной команды были командированы 23 апрѣля и 14 мая 1905 г. въ дер. Млоцины и Чисте, Варшавскаго уѣзда, для тушенія пожара на недвижимостяхъ А. Мельнигова и Мендржицкаго.

Е. Различныя происшествія и народныя бѣдствія.

Народныхъ бѣдствій въ 1905 г. не было; свѣдѣнія же о чрезвычайныхъ происшествияхъ помѣщены въ отдѣлѣ «Убійства и нанесеніе смертельныхъ ранъ» и «Бросаніе разрывныхъ снарядовъ».

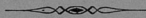

IV. Народное здравіе и общественное призрѣніе.

I. МЕДИЦИНСКАЯ ЧАСТЬ.

Составъ Варшавской Врачебной Управы.

Обязанности по охраненію народнаго здравія въ гор. Варшавѣ лежать на Врачебной Управѣ, личный составъ которой въ 1905 г. былъ слѣдующій:

а) Персоналъ, состоящій на государственной службѣ.

Медицинскій Инспекторъ	1
И. об. Помощника Инспектора	1
Фармацевтический Ассесоръ	1
Сверхштатный фармацевтъ	1
Участковыхъ городскихъ врачей	7
Сверхштатныхъ городскихъ врачей при участ- кахъ	5
Сверхштатныхъ городскихъ врачей при Вра- чебной Управѣ	6
Врачей Врачебно-Полицейскаго Комитета	5
Городовыхъ фельдшеровъ	2
Городскихъ акушерекъ	2
Акушерка при Врачебно-Полицейскомъ Ко- митетѣ	1
<hr/>	
Итого	32

б) Персоналъ, приглашенный по найму на средства, ассигнуемая ежегодно городской кассою:

Врачъ-гигиенистъ (онъ же завѣдывающій городской ги- гиенической лабораторіей)	1
Бактеріологъ	1
Химикъ при гигиенической лабораторіи	2
Дезинфекторовъ Варшавскаго дезинфекціоннаго Отряда	9
<hr/>	
Итого	13
<hr/>	
Всего	45

*Медицинскій и фармацевтическій персонал
(гражданскаго ведомства).*

Въ отчетномъ году въ гор. Варшавѣ состояло: врачей-мужчинъ 802, врачей-женщинъ 16, фельдшеровъ 347 (изъ нихъ 259 старшихъ и 88 младшихъ), фельдшерницъ-акушеровъ 17, повивальныхъ бабокъ 341, зубныхъ врачей 108, дантистовъ 190, массажистовъ 107 и фармацевтовъ 408.

По роду службы врачи, фельдшера и повивальныя бабки распределялись слѣдующимъ образомъ:

	Инспекторъ Врачебной Управы и его помощникъ	Городовые	Врачебно-Политехника Коллегиа	Врачи-гигиенисты	Медицинскій Инспекторъ Варшавской губ.	Уездные	Медицинскій Инспекторъ большаго гражданскаго вѣд.	Больничные	Санитарный при Магистратѣ г. Варшавы	Фабричные	Тюремные	Профессора и т. п.	При учебныхъ заведенияхъ	Железнодорожные	При лечебныхъ обществахъ краснаго креста	При частныхъ лечебницахъ	Вольнопрактикующие
Врачей	2	18	5	1	1	2	1	291	197	5	61	16	7	15	221	818	
Фельдшеровъ	—	2	—	—	—	1	—	89	156	4	—	5	8	—	13	259	
Повивальныхъ бабокъ .	—	2	1	—	—	—	—	14	—	—	—	8	1	—	18	297	

Согласно доставленнымъ во Врачебную Управу свѣдѣнiямъ отъ вольнопрактикующихъ врачей въ отчетномъ году была подана медицинская помощь въ 335535 случаяхъ.

Фельдшерскихъ зачь, содержимыхъ старшими фельдшерами, было 192 и вдовами старшихъ фельдшеровъ, подъ управленiемъ младшихъ фельдшеровъ, 20.

Варшавскiе городовые врачи, независимо отъ санитарнаго надзора за вѣренными имъ полицейскими участками, по требованiямъ судебныхъ и административныхъ властей, въ 1905 году произвели:

- 1) вскрытiй и осмотровъ мертвыхъ тѣлъ 1549
- 2) освидѣтельствованiй живыхъ людей 2101
- въ томъ числѣ въ отношенiи умственныхъ способностей 202
- 3) освидѣтельствовано разныхъ предметовъ 63

Фармацевтическимъ ассесоромъ Врачебной Управы произведено судебно-медицинскихъ изслѣдованiй:

- а) человѣческихъ внутренностей на предметъ открытiя въ нихъ ядовъ 10
- и б) разныхъ жидкостей и порошковъ 10

Итого 20

Инспекторомъ Врачебной Управы совмѣстно съ бактериологомъ Варшавской Городской Гигиенической лабораторiи произведено судебно-микроскопическихъ изслѣдованiй пятенъ на разныхъ предметахъ (рубашки, платье и т. п.) 6

Врачебный надзор за состоянием здоровья лиц, содержащихся под арестомъ.

Освидѣтельствованій состоянія здоровья у заключенныхъ подъ арестомъ лицъ было произведено 16199, а именно:

	Въ полицейскомъ арестѣ			Въ арестномъ домѣ и его отдѣленіи			Всего
	мужч.	женщ.	итого	мужч.	женщ.	итого	
Содержалось	17549	1401	18950	5085	1434	6519	25469
Число освидѣтельствованій	8990	690	9680	1403	358	1761	11441
изъ нихъ оказалось больныхъ	261	70	331	76	5	81	412
въ томъ числѣ: а) сифилисомъ	19	7	26	4	1	5	31
б) венерическ. болѣзнями	30	8	38	26	—	26	64
в) переломъ	34	2	36	46	4	50	86
Освидѣтельствовано въ отношеніи умственныхъ способностей	28	26	54	—	—	—	54
Изъ нихъ душевно-больныхъ было	12	13	25	—	—	—	25

Пріютъ кормилицъ.

Въ существующемъ въ г. Варшавѣ одномъ пріютѣ кормилицъ въ теченіе года находилось 220 кормилицъ, изъ коихъ рекомендовано на мѣста для кормленія грудью 85 и осталось къ 1 января 1906 г. 3, остальные удалены изъ пріюта за негодностью и по болѣзни.

Оспопрививаніе.

Въ отчетномъ году въ лѣтнее время, съ 1 мая по 15 сентября, въ Варшавѣ на средства, ассигнованныя городской кассою въ размѣрѣ 3500 рублей, было открыто 14 оспопрививательныхъ станцій для безплатной прививки оспы всеѣмъ являющимся въ оныя. (*) Оспопрививаніе производилось городскими врачами при помощи командныхъ фельдшероу и двумя приглашенными вольнопрактикующими врачами.

По имѣющимся во Врачебной Управѣ свѣдѣніямъ въ 1905 году въ Варшавѣ было произведено слѣдующее число оспенныхъ прививокъ:

(*) Сверхъ того, въ продолженіе всего года, дѣйствовали два постоянныхъ оспопрививательныхъ пункта.

Б. Составъ Общества.

а) Число членовъ	780
б) Завѣдывающей станціей	1
в) Дежурныхъ врачей	15
г) Лицъ, занимающихся письменною частью въ канцеляріи общества	3
д) Надзиратель	1
е) Санитаровъ	9
ж) Кучеровъ	4
з) Курьеровъ	2

Въ отчетномъ году доходъ общества составилъ 59363 руб. 66 коп., расходъ же — 42440 руб. 60 коп.

А п т е к и :

Подъ надзоромъ Врачебной Управы въ 1905 году въ Варшавѣ находилось 60 вольныхъ аптекъ, изъ нихъ 58 аллопатическихъ и 2 гомеопатическія.

Въ аллопатическія аптеки въ отчетномъ году поступило 947097 рецептовъ, по которымъ за лекарства выручено 422494 руб. 75 коп.; изъ ручной же продажи медикаменты выручено 359158 руб. 93 коп. Въ гомеопатическихъ аптекахъ по 13839 рецептамъ выручено 5899 руб. 43 коп. и изъ ручной продажи 11744 руб. 99 коп.

Во всѣхъ Варшавскихъ аптекахъ въ 1905 году состояло 240 лицъ, имѣющихъ фармацевтическое образованіе, и 85 учениковъ.

Складовъ аптекарскихъ матеріаловъ въ гор. Варшавѣ въ 1905 году было 108 и складовъ красокъ и техническихъ продуктовъ 101.

Надзоръ за торговлею ядовитыми и сильнодѣйствующими средствами.

За обнаруженныя при ревизіяхъ сихъ складовъ уклоненія отъ утвержденныхъ б. Совѣтомъ Управленія Царства Польскаго 9/21 октября 1844 года уставовъ для матеріалистовъ наложены взысканія мировыми судьями, а также административнымъ порядкомъ, на владѣльцевъ складовъ аптекарскихъ матеріаловъ всего въ общемъ размѣръ на 33 рубля.

Надзоръ за заведеніями искусственныхъ минеральныхъ водъ, шипучихъ напитковъ и кефира.

Заведеній искусственныхъ минеральныхъ водъ находилось 11, заведеній шипучихъ напитковъ — 79 и кефира — 9.

За применение сахарина къ шипучимъ напиткамъ 16 владѣльцевъ заведеній этихъ напитковъ было привлечено къ судебной отвѣтственности по ст. 116 уст. о нак., нал. мир. суд. по продолж. 1902 года, и 20 владѣльцевъ за грязное содержаніе помѣщеній, заведеній и посуды по ст. 116 уст. о нак., при чемъ мировыми судьями наложены на нихъ взысканія въ общемъ размѣрѣ на 654 руб. и подвергнуто аресту 4 владѣльца заведеній.

II. Больницы.

Въ городѣ Варшавѣ въ отчетномъ году существовало 14 городскихъ больницъ и 6 бесплатныхъ родильныхъ пріютовъ, состоящихъ въ непосредственномъ завѣдываніи или же подъ наблюдениемъ Варшавскаго городского Совѣта общественаго призрѣнія, 41 частное лечебное заведеніе, 10 родильныхъ пріютовъ и убѣжищъ и 5 лечебно-гимнастическихъ заведеній. Кромѣ того были въ городѣ: 3 лечебницы и 4 амбулаторіи Общества Краснаго Креста, 3 амбулаторіи Общества ночлежныхъ пріютовъ, больница казенныхъ Привислинскихъ жел. дор. и 3 желѣзнодорожныя амбулаторіи, а также амбулаторія зубоврачебной школы и 4 тюремныхъ лазарета.

Городскія больницы.

1) Больница Младенца Иисуса во вновь возведенныхъ зданіяхъ на фольваркѣ Св. Креста въ составъ коей входили:

- а) собственно больница—на 600 кроватей, для всѣхъ родовъ болезней кромѣ психическихъ и венерическихъ;
- б) повивальный Институтъ—на 56 кроватей;
- в) воспитательный домъ (домъ подкидышей), въ которомъ призрѣвалось среднимъ числомъ до 4520 дѣтей, изъ нихъ въ самомъ заведеніи старшихъ дѣтей 200 и грудныхъ 120, на сельскомъ воспитаніи 4250 дѣтей; за вскормленіе и содержаніе дѣтей по деревнямъ уплачивается заведеніемъ сельскимъ кормилицамъ: за дѣтей до годичнаго возраста по 24 руб. и за дѣтей до 7-ми лѣтняго возраста по 16 руб. въ годъ;
- г) Оспопрививательный институтъ для заготовленія оспенной лимфы и бесплатной прививки предохранительной оспы;
- д) отдѣленіе для выздоравливающихъ—на 12 кроватей.

При той же больницѣ находятся госпитальныя клиники ИМПЕРАТОРСКАГО Варшавскаго Университета: хирургическая, терапевтическая, діагностическая и офтальмическая, а при институтѣ повивальная и гинекологическая клиники, а также школа повивальныхъ бабокъ 1 разряда.

2) Больница Св. Духа, на 200 кроватей, для всѣхъ родовъ болѣзней, кромѣ психическихъ и венерическихъ.

При ней находятся факультетскія клиники*),

3) Больница Св. Роха, на 100 кроватей для всѣхъ родовъ болѣзней, кромѣ психическихъ и венерическихъ.

4) Больница Св. Лазаря, 300 кроватей, спеціального для сифилистиковъ и больныхъ ракомъ.

*) ИМПЕРАТОРСКАГО Варшавскаго Университета: терапевтическая, хирургическая и гинекологическая, а кромѣ того лабораторія для химическихъ изслѣдованій и для изслѣдованій посредствомъ лучей Рентгена.

При этой больницѣ находятся: отдѣленіе для лѣченія нагноившихся болѣзней и сифилистическая клиника ИМПЕРАТОРСКАГО Варшавскаго Университета.

5) Варшавская лечебница для душевно-больныхъ обоюго пола, въ дер. Творки, на 725 кроватей.

6) Больница Св. Іоанна Божія, на 250 кроватей, для мужчинъ и женщинъ, страдающихъ умопомѣшательствомъ

При этой больницѣ находится Университетская клиника для нервныхъ и душевныхъ болѣзней.

7) Офтальмическій институтъ на 50 кроватей, для леченія исключительно глазныхъ болѣзней.

8) Больница на предмѣстьѣ Прага, на 200 кроватей, для всѣхъ родовъ болѣзней, кромѣ психическихъ и венерическихъ.

При это же больницѣ находится временное отдѣленіе для хроническихъ больныхъ на 120 кроватей.

9) Вольская больница на 75 больныхъ, для внутреннихъ болѣзней.

10) Городская больница Св. Станислава для заразныхъ больныхъ, на 120 кроватей.

11) Евангелическая больница на 80 кроватей, для всѣхъ родовъ болѣзней, кромѣ психическихъ и венерическихъ, съ гинекологическимъ отдѣленіемъ.

12) Еврейская больница, на 550 кроватей въ новомъ зданіи, въ загородной мѣстности «Чисте».

13) Дѣтская больница, на 120 кроватей штатныхъ и 33 запасныхъ, съ бесплатнымъ пользованіемъ и содержаніемъ дѣтей несостоятельныхъ родителей.

14) Еврейская дѣтская больница супруговъ Берсонъ и Бауманъ, на 35 кроватей, безъ взиманія платы за леченіе больныхъ.

Во всѣхъ означенныхъ больницахъ, кромѣ еврейской больницы супруговъ Берсонъ и Бауманъ, плата за лѣченіе въ общихъ палатахъ взимается отъ 50 коп. въ сутки и съ платою, по особой таксѣ, за содержаніе больныхъ въ отдѣльныхъ помѣщеніяхъ.

Доходы и расходы больницъ, а равно свѣдѣнія о числѣ пользовавшихся въ нихъ въ отчетномъ году, показаны въ вѣдомостяхъ, приложенныхъ къ настоящему обзору № 9 и 9а.

III. Частныя Лечебныя Заведенія.

Движеніе больныхъ въ частныхъ лечебныхъ заведеніяхъ гор. Варшавы за 1905 годъ представлено въ слѣдующей таблицѣ:

	Число кроватей	Оставалось къ 1-му января отчетнаго года	Прибыло въ отчетномъ году	Умерло въ отчетномъ году	Оставось къ 1 января 1906 года	Лечилось амбулаторно	Общее число больныхъ
Въ 41 частномъ лечебномъ заведеніи съ постоянными кроватями и для приходившихъ больныхъ	345	108	5512	67	117	104768	110388
Въ 10-ти частныхъ родильныхъ пріютахъ и убѣжищахъ, содержимыхъ повивальными бабками	21	9	89	1	5	—	98
Въ 3-хъ амбулаторіяхъ ночлежныхъ пріютовъ	—	—	—	—	—	1068	1068
Въ амбулаторіи зубо-врачебной школы	—	—	—	—	—	4828	4828
Въ 5-ти лечебно-гимнастическихъ заведеніяхъ	—	—	—	—	—	390	390
Въ лечебницахъ и амбулаторіяхъ Общества Краснаго Креста	86	44	651	31	44	72676	73371
Въ желѣзнодорожныхъ больницахъ и 3-хъ амбулаторіяхъ	67	58	643	42	45	52630	53331
Въ 4-хъ тюремныхъ лазаретахъ	90	55	688	25	54	17186	17929
Итого	609	274	7583	166	265	258546	261403

Частныя повивальныя школы.

Въ отчетномъ году въ Варшавѣ находилось три частныхъ повивальныхъ школы, учрежденныя на основаніи закона 27 марта 1900 года и дѣйствующія согласно утвержденнымъ уставамъ, врачей: 1) Вавельберга, 2) Рейса и 3) Рейхштейна и Круковского.

Означенныя школы находятся при родовспомогательныхъ заведеніяхъ, содержаемыхъ названными врачами, которые представили нижеслѣдующія свѣдѣнія о дѣятельности школъ за 1905 годъ:

	Число ученицъ	Изъ нихъ окончило курсъ	Удостоено званія повивальной бабки 2 разр. экстернистокъ	Число преподавателей
1) Школы врача Вавельберга	95	85	52	3
2) " " Рейса	64	34	35	3
3) " " Рейхштейна и Круковского	75	35	46	4
Итого	232	154	133	10

IV. Мѣры противъ распространенія сифилиса и венерическихъ болѣзней.

Принятіе мѣръ противъ распространенія сифилиса и венерическихъ болѣзней въ гор. Варшавѣ всецѣло лежитъ на обязанности Варшавскаго Врачебно-Полицейскаго Комитета.

Больных сифилисомъ и венерическими болѣзнями по имѣющимся во Врачебной Управѣ свѣдѣнiямъ въ 1905 году лечилось:

1)	Въ больницѣ Св. Лазари	2755
2)	„ „ еврейской	532
3)	„ Уздовскомъ военномъ госпиталѣ	3807
4)	„ Александровскомъ мѣстномъ военномъ лазаретѣ	604
5)	„ частныхъ лечебницахъ	960
6)	„ „ амбулаторiяхъ	9729
7)	„ желѣзнодорожной больницѣ и амбулаторiяхъ	638
8)	„ тюремныхъ лазаретахъ и полицейскомъ арестѣ	832
9)	„ амбулаторiяхъ Общества Краснаго Креста	256
10)	„ частной практикѣ врачей	2973
	Итого	23086

V. Эпидемiи.

Въ 1905 году Врачебной Управой зарегистрировано 3720 случаевъ острозаразныхъ заболѣванiй, изъ которыхъ окончилось смертью 1623. По болѣзнямъ эти случаи распределяются слѣдующимъ образомъ:

	ЗАБОЛѢЛО.	УМЕРЛО.
оспа	222	59
вѣтренная оспа	41	1
скарлатина	1519	659
корь	375	160
брюшной тифъ	216	119
сыпной „	96	22
неопредѣленный тифъ	107	11
дифтеритъ и крупъ	749	311
рожа	56	45
коклюшъ	174	138
дизинтерiя	111	60
родильная горячка	30	28
азиатская холера	9	5
сапъ	1	1
водобоязнь	1	1
менингитъ цереброспинальный	13	3

Изъ общаго числа заболѣвшихъ мужского пола было 1898 лицъ, женскаго 1822. Заболѣванiю подвергались главнымъ образомъ дѣти въ возрастѣ до 10 лѣтъ: ихъ заболѣло 2704 (1433—мужского пола и 1361—женскаго), а умерло 1366 (696—мужского и 670—женскаго пола), въ частности же:

	ЗАБОЛѢЛО.	УМЕРЛО.
отъ оспы	129	51
„ вѣтреной оспы	29	1
„ скарлатины	1312	628
„ кори	317	160
„ дифтерита и крупа	679	304
„ коклюша	173	138
„ тифа брюшного	52	29
„ „ сыпного	6	1
„ „ неопредѣленнаго	21	2
„ рожи	19	17
„ дизинтерiи	50	33
„ азиатской холеры	2	1
„ менингита цереброспинального	5	1

Такимъ образомъ въ 1905 году, какъ и въ предыдущихъ годахъ, у дѣтей наблюдались преимущественно заболѣванія скарлатиной, корью, дифтеритомъ, крупомъ и коклюшомъ. Значительная заболѣваемость дѣтей объясняется дурными гигиеническими условиями ихъ содержанія, отсутствіемъ надлежащаго ухода и причинами экономического свойства.

Взрослые заболѣвали въ 1905 году преимущественно тифами, дезинтеріей и рожей; въ общемъ эти болѣзни были мало распространяемы въ городѣ.

Оспа встрѣчалась въ 1905 году въ городѣ лишь въ видѣ спорадическихъ заболѣваній, разсыпанныхъ по отдѣльнымъ частямъ города, и не имѣла эпидемического распространения.

Изъ общаго числа 3720 острозаразныхъ больныхъ было: христіанъ—2842, евреевъ—877, магометанскаго вѣроисповѣданія—1 лицо. Умерло: христіанъ—1211, евреевъ—411, магометанъ—1.

По полицейскимъ участкамъ гор. Варшавы заболѣвшіе и умершіе распредѣляются слѣдующимъ образомъ:

			ЗАБОЛѢЛО.	УМЕРЛО.
въ	1	Замковомъ участкѣ .	369	142
	2	Соборомъ " .	229	81
"	3	Мостовскомъ " .	351	175
"	4	Бѣлянскомъ " .	130	57
"	5	Повонзковскомъ " .	264	125
"	6	Товарномъ " .	389	111
"	7	Вольскомъ " .	336	138
"	8	Іерусалимскомъ " .	191	104
"	9	Лазенковскомъ " .	517	191
"	10	Новосвѣтскомъ " .	244	77
"	11	Мокотовскомъ " .	239	79
"	12	Пражскомъ " .	461	243

Наименьшая заболѣваемость и смертность наблюдались въ 4 участкѣ, наибольшая—въ 9 и 12. 9-й участокъ заселенъ въ общемъ малосостоятельными жителями города, большей частью фабричными рабочими, 12-ый же является самымъ большимъ по населенію въ Варшавѣ.

Распредѣленіе острозаразныхъ болѣзней по мѣсяцамъ было въ 1905 году слѣдующее:

	ЗАБОЛѢЛО.	УМЕРЛО.
въ январѣ	220	103
" февралѣ	132	49
" мартѣ	173	66
" апрѣлѣ	212	66
" маѣ	282	96
" іюнѣ	257	112
" іюлѣ	362	161
" августѣ	536	213
" сентябрѣ	649	260
" октябрѣ	253	231
" ноябрѣ	250	142
" декабрѣ	194	124

Такимъ образомъ наибольшее число заболѣваній и смертностей пришло въ сентябрь мѣсяць.

Водобоязнь болѣла служанка изъ дома № 42 по Новоградской улицѣ и умерла 5 апрѣля.

Сапомъ заболѣлъ извозчикъ, жившій въ д. № 50 по Воломинской улицѣ (умеръ 5 октября).

Цереброспинального менингита зарегистрировано 13 случаевъ, изъ коихъ 3 окончилось смертью. Изъ указанныхъ больныхъ 5 имѣло отъ роду менѣе 10 лѣтъ, 3—отъ 10 до 20, 3—отъ 20 до 30 и 2—отъ 30 до 40 л., а умерли: мальчики 1 г. и 11 лѣтъ и взрослый мужчина—36 лѣтъ.

Заболѣванія острыми гастроэнтеритами стали появляться въ городѣ съ іюля мѣсяца. Подозрительные по холерѣ заболѣванія наблюдались уже въ августѣ, среди плотвицковъ, возвращавшихся на родину изъ Пруссіи и останавливавшихся въ Варшавѣ. Изъ бактериологически установленныхъ случаевъ азиатской холеры первый обнаруженъ 11 сентября у рабочаго съ предмѣстья Праги (XII участокъ) Франца Гоя, 40 лѣтъ, прибывшаго 5 недѣль тому назадъ изъ Пруссіи и затѣмъ работавшаго въ Варшавѣ при постройкѣ 3-го моста. Слѣдующія 4 заболѣванія 12 и 14 сентября: женщины съ 2 дѣтьми и мужчины 70 лѣтъ—наблюдались по Мостовой улицѣ въ д. № 9 и № 16, недалеко отъ р. Вислы. Затѣмъ заболѣли: 14 сентября—обычный посѣтитель ночлежнаго пріюта по Бонифратерской улицѣ, юноша 17 лѣтъ, безъ опредѣленныхъ занятій; 21-го сентября—плотвицкѣ, прибывшій изъ Млавы въ Варшаву (умеръ); 9 октября—железнодорожный служащій со ст. Новогеоргиевскъ, на 2-й день послѣ пріѣзда въ городъ (умеръ). Затѣмъ около 2 мѣсяцевъ заболѣваній холерой не наблюдалось. Въ началѣ декабря заболѣлъ и умеръ сынъ служителя изъ Политехники, мальчикъ 15 лѣтъ; этиология этого случая не могла быть выяснена и осталась загадочной.

Въ цѣляхъ борьбы съ угрожавшей городу эпидеміей азиатской холеры Варшавскимъ Генераль-Губернаторомъ въ апрѣлѣ мѣсяцъ былъ учрежденъ Особый Комитетъ изъ представителей различныхъ вѣдомствъ подъ предѣлительствомъ Президента города Генераль-Лейтенанта Н. В. Бибикова. Въ августѣ 1905 года для ускоренія выполнения противохолерныхъ мѣропріятій и для завѣдыванія учреждениями, образованными Комитетомъ, была съ разрѣшенія Генераль-Губернатора учреждена Исполнительная Комиссія Особого Комитета, подъ предѣлительствомъ Варшавскаго Оберъ-Полицеймейстера Полковника П. П. Мейера. Благодаря дѣятельности Комитета и Исполнительной комиссіи наблюдавшіеся въ городѣ спорадическія заболѣванія холерой были своевременно обнаружены, и зараза не получила дальнѣйшаго распространения.

Вообще при обнаруженіи заразныхъ заболѣваній больной по возможности отдѣлялся отъ здоровыхъ; окружающимъ его указывались мѣры предохраненія отъ болѣзни (родственникамъ больныхъ раздавались печатныя наставленія), а по окончаніи болѣзни помѣщеніе, въ которомъ находился больной, и его вещи, подвергались обеззараживанію при посредствѣ Варшавскаго Дезинфекціоннаго Отряда. Въ 1905 году послѣднимъ было произведено 1221 дезинфекція и обеззаражено 1962 помѣщенія.

VI. Санитарная часть.

1. Санитарное состояніе г. Варшавы.

Въ отчетномъ году большая часть гор. Варшавы находилась въ сравнительно благоприятныхъ санитарныхъ условіяхъ. Въ менѣе удовлетворительномъ состояніи представлялись: предмѣстье Прага, лишенное правильной славной канализаціи, а по окраинамъ также и водопровода, и предмѣстья города: охотское, вольское и повонзковское, не вполне благоустроенные въ санитарномъ отношеніи. Для оздоровленія города и устраненія условій, благоприятствующихъ загрязненію почвы, воды и воздуха, въ 1905 году производились работы по расширенію водопроводной и канализаціонной сѣти, устраивались мостовыя,

предохраняющія почву отъ загрязненія, увеличивалась площадь городскихъ плантацій и поддерживалась въ надлежащемъ состоянн растительность въ городскихъ садахъ, на скверахъ и по улицамъ. Кромѣ этого были установлены надзоръ за ежедневной уборкой улицъ, площадей и дворовъ, за периодической очисткой и дезинфекціей отхожихъ мѣсть, мусорныхъ ящиковъ и пр.

Санитарно-полицейскимъ надзоромъ были предприняты въ 1905 году слѣдующія мѣры по оздоровленію города и улучшенію санитарныхъ условій отдѣльныхъ его участковъ:

осмотрѣно домовъ и мѣстностей	4714
составлено актовъ съ указаніемъ различныхъ улучшеній	778
принято подписовъ съ обязательствомъ введенія улучшеній въ домахъ и заведеніяхъ	1988
исполнено такихъ обязательствъ	1334
составлено протоколовъ по санитарнымъ унущеніямъ	641

При этомъ на виновныхъ было наложено мировыми и общими судебными учрежденіями взысканій на общую сумму 5167 руб.

Въ 1905 году было, въ частности, освидѣтельствовано и приведено въ порядокъ или исправность:

мясныхъ мастерскихъ, колбасныхъ, ресторановъ, кофеенъ, кондитерскихъ и вообще разныхъ заведеній для выдѣлки съѣстныхъ припасовъ	1918
мясныхъ рядовъ	174
птицебоенъ	9
частныхъ торжищъ и постоялыхъ дворовъ	64
фабрикъ, заводовъ и мастерскихъ	548
бань, ваннъ, дѣтнихъ купаленъ, еврейскихъ миввъ и пр.	50
складовъ тряпья и костей	11
складовъ кожъ	9
коровниковъ и конюшенъ	374
частныхъ учебныхъ заведеній	36
хедеровъ	157
молитвенныхъ домовъ	4
Кромѣ того:	
вымощено и асфальтировано дворовъ	79
упорядочено отхожихъ мѣсть и писуаровъ	789
приведено въ порядокъ колодезь	49

2. Надзоръ за заведеніями для приотовленія, храненія и продажи съѣстныхъ припасовъ.

Въ 1905 году, какъ и въ предыдущихъ годахъ, варшавскими городскими врачами, совмѣстно съ чинами полиціи, производилось освидѣтельствованіе съѣстныхъ припасовъ и напитковъ въ мѣстахъ ихъ приготовленія, въ складахъ и лавкахъ. Передъ праздниками Св. Пасхи и Рождества Христова осмотры производились чаще, причемъ обращалось особое вниманіе на состояніе пекаренъ, кондитерскихъ заведеній и колбасныхъ мастерскихъ. Продукты и напитки, негодные для употребленія въ пищу, подвергались уничтоженію, а виновные въ ихъ продажѣ привлекались къ судебной отвѣтственности. Вызывавшія сомнѣнія доброкачественности съѣстныхъ припасы и напитки отсылались для изслѣдованія въ Гигиеническую лабораторію, состоящую при Врачебной Управѣ. Тѣ изъ заведеній для выдѣлки съѣстныхъ припасовъ, которыя содержались въ крайне грязномъ состоянн, закрывались впродъ до упорядоченія на основ. ст. 617 Уст. Врач. (т. XIII св. зак. изд. 1892 года).

Привлеченій къ судебной ответственности владѣльцевъ заведеній для приготовления, хранения и продажи съѣстныхъ продуктовъ въ 1905 году было 673. По полицейскимъ участкамъ протоколы распределялись слѣдующимъ образомъ:

УЧАСТКИ	Привлечено къ судебной отвѣст. по 115 и 116 ст. уст. о нак.	Размѣръ взысканій	
		Денежнаго штрафа	Число случаевъ назначенія ареста
Замковый . . .	39	125 р.	10
Соборный . . .	17	120 „	1
Мостовскій . . .	27	175 „	3
Бѣлянскій . . .	21	295 „	2
Повонзковеній . .	35	150 „	—
Товарный . . .	11	105 „	1
Вольскій . . .	86	1640 „	—
Іерусалимскій . .	298	2819 „	75
Лазенковскій . . .	8	90 „	1
Новосвѣтскій . . .	44	173 „	—
Мокотовскій . . .	—	—	—
Прагскій	87	802 „	—
Итого	673	6594 р.	93

Вмѣстѣ съ тѣмъ было обнаружено и уничтожено недоброкачественныхъ продуктовъ:

говядины . . .	59 п. 23 ф.	молока	64 литра
телятины . . .	14 „ 22 „	ветчины и колбасъ	6 п. 26 ф.
рыбы	44 „ 25 „	фруктовъ	42 „ 4 „
масла	4 „ 30 „		

3. Санитарное состояніе училищъ

Въ 1905 году въ вѣдѣніи врачей при инспекціи училищъ г. Варшавы состояло: 10 двухклассныхъ мужскихъ, 5 двухклассныхъ женскихъ, 104 одноклассныхъ мужскихъ, 40 одноклассныхъ женскихъ, 2 еврейскихъ двухклассныхъ мужскихъ, 3 еврейскихъ двухклассныхъ женскихъ, 10 одноклассныхъ еврейскихъ мужскихъ и 5 еврейскихъ одноклассныхъ женскихъ училищъ. Всѣ эти училища были осмотрѣны школьными врачами, а нѣкоторыя даже нѣсколько разъ. Относительно помѣщеній и разныхъ приспособленій училища, за немногими исключеніями, остались въ томъ же положеніи, въ какомъ были въ прошломъ отчетномъ году. Кубическое содержаніе воздуха, требующееся на одного учащагося, условно принято равнымъ 3,3 куб. метр., въ дѣйствительности же въ значительной части училищъ норма эта не соблюдается, въ виду несоответствія числа школъ дѣйствительной потребности въ нихъ, вызываемаго недостаточностью средствъ, отпускаемыхъ городомъ на устройство училищъ. Раздѣвальни въ громадномъ большинствѣ школъ, по своей тѣснотѣ, не удовлетворяютъ своему назначенію, такъ что въ дополненіе къ нимъ служатъ рекреационныя залы, имѣющіеся однако не во всѣхъ школахъ. Ретиряды въ канализированныхъ домахъ содержатся болѣе или менѣе удовлетворительно, въ домахъ же не канализированныхъ неоприятное содержаніе ретирядъ составляетъ одинъ изъ самыхъ крупныхъ недостатковъ школьныхъ помѣщеній. Для предупрежденія заразныхъ болѣзней въ стѣнахъ учебныхъ заведеній подозрительные боль-

ные немедленно удалялись из среды учащихся, а в случаях замѣтнаго увеличения числа заразныхъ больныхъ училище закрывалось на время, опредѣлявшееся школьными врачами совмѣстно съ учебнымъ начальствомъ.

VII. Ветеринарная часть.

Ветеринарная персоналъ.

Ветеринарный персоналъ въ гор. Варшавѣ, какъ видно изъ вѣдомости состоялъ:

Мѣстопробываніе ветеринарныхъ врачей и ветеринарныхъ фельдшеровъ	Число ветеринарныхъ врачей					Число ветеринарныхъ фельдшеровъ			
	Ветеринарный Инспекторъ	Пунктовыхъ ветеринаровъ	Полицейскихъ ветеринаровъ	Городскихъ ветеринаровъ	Всего	При купцовъ и въ ветери- нарияхъ	При полицей- скихъ ветери- нарияхъ	Ветеринар. страниковъ	Всего
Гор. Варшава	1	6	4	10	21	6	4	4	14

Дѣятельность Ветеринарнаго Инспектора.

Въ отчетномъ году, какъ и во всѣ предыдущіе годы, за Ветеринарнымъ Инспекторомъ въ области санитарно-ветеринарныхъ мѣропріятій оставаѣась роль руководителя и непосредственнаго контролера за дѣятельностью подвѣдомственныхъ ему ветеринарныхъ врачей. Практическое выполненіе этихъ задачъ и обязанностей было сопряжено для Инспектора съ частыми поѣздками на всѣ мѣста, гдѣ сосредоточивалась ежедневная работа названныхъ врачей, какъ равно посѣщеніе и осмотръ имъ подлежащихъ ветеринарному надзору торгово-промышленныхъ заведеній, мѣстъ храненія и обработки сырыхъ животныхъ продуктовъ, городского скотскаго падалища и т. п. Затѣмъ, Ветеринарный Инспекторъ принималъ непосредственное участіе, на правахъ члена или председателя, во многихъ комиссіяхъ и совѣщаніяхъ, организованныхъ при управленіи Варшавскаго Генераль-Губернатора, Варшавскаго Оберъ-Полицеймейстера и при мѣстномъ городскомъ Магистратѣ—для обсужденія проектовъ и выясненія вообще вопросовъ, относящихся до санитарной части города, а равно при осмотрѣ нѣкоторыхъ существующихъ и вновь открываемыхъ торгово-промышленныхъ заведеній въ цѣляхъ выясненія ихъ санитарнаго состоянія

По дѣлопроизводству канцеляріи дѣятельность Ветеринарнаго Инспектора, по примѣру прежнихъ лѣтъ, выражалась выполненіемъ всѣхъ требованій, предусмотрѣнныхъ особой инструкціей Министерства Внутреннихъ Дѣлъ отъ 29 апрѣля 1899 г.

Обстоятельства, отрицательно вліявшія въ отчетномъ году на дѣятельность Ветеринарнаго Инспектора, пунктовыхъ, полицейскихъ и скотобоенскихъ ветеринаровъ, указаны ниже.

Дѣятельность пунктовыхъ ветеринаровъ.

Работа по надзору за гуртовымъ скотомъ и сырыми животными продуктами въ отчетномъ году исполнялась шестью пунктовыми ветеринарами. Въ ихъ завѣдываніи находились: 7 желѣзнодорожныхъ станцій, Варшавскій скотопригодный дворъ, городское свиное торжище, объединенное торжище для племенного молочного и мелкаго убойнаго скота. Во всѣхъ этихъ мѣстахъ пунктовыми ветеринарами осмотрѣно: 2267 лошадей, 363854 крупнаго рогатаго скота, 598242 свиньи, 302955 телятъ и 3591 овецъ и козъ. При чемъ обнаружено партій, неблагополучныхъ въ отношеніи ящура свиней, 9, съ общимъ количествомъ во всѣхъ данныхъ партіяхъ 640 головъ. Такъ какъ отдѣльныя партіи подвергались неоднократнымъ ветеринарнымъ осмотрамъ, то общее количество послѣднихъ за отчетный годъ выражается цифрой 1270909.

‰ сбора за отчетный годъ поступило въ кассы пунктовыхъ ветеринаровъ 41892 рубля 74 коп.

Дѣятельность полицейскихъ ветеринаровъ.

Дѣятельность названныхъ врачей, какъ и въ предыдущемъ году, обнимала собою: 1) мѣропріятія по борьбѣ съ эпизоотіями въ городѣ: сапа, чесотки, инфлюэнцы, бѣшенства и т. п. Въ цѣляхъ поминутыхъ мѣропріятіи было произведено осмотровъ: 12020 лошадей, 1070 коровъ, 145 овецъ и 255 собакъ; 2) патолого-анатомическія вскрытія труповъ павшихъ въ городѣ животныхъ, каковыхъ вскрытій было произведено: 256 лошадей, 64 гол. крупнаго рогатаго скота и 97 собакъ; 3) участіе въ санитарно-полицейскихъ комиссіяхъ, при открытіи и осмотрахъ помѣщеній для домашнихъ животныхъ, а равно заведеній предназначаемыхъ для храненія, обработки и продажи сырыхъ животныхъ продуктовъ, куда слѣдуетъ отнести конюшни, заѣзжіе дворы, постоянные дворы, коровники, мясныя лавки, колбасныя мастерскія, склады сала, кожевенные заводы, сыромятныя заведенія и т. п. Послѣдняго рода комиссій въ теченіе года въ районѣ всѣхъ 12 полицейскихъ участковъ было 311; 4) непосредственный надзоръ за всѣми вышеперечисленными заведеніями, въ отношеніи выполненія здѣсь какъ обще санитарныхъ, такъ и специальныхъ требованій соответствующихъ обязательныхъ постановленій; 5) участіе на правахъ членовъ въ особыхъ совѣщаніяхъ, назначаемыхъ по распоряженію Оберъ-Полицеймейстера для обсужденія вопросовъ до ветеринарной части относящихся; 6) участіе въ качествѣ экспертовъ или свидѣтелей въ судебныхъ камерахъ, при привлеченіи полицейскою властью къ ответственности лицъ, виновныхъ въ нарушеніи санитарно-ветеринарныхъ требованій; 7) участіе въ качествѣ представителей городского ветеринарно-полицейскаго надзора при военно конскихъ переписяхъ, каковыми переписями пользовались вообще для поголовнаго осмотра содержимыхъ въ городѣ лошадей, съ цѣлью выдѣленія изъ нихъ явно больныхъ или подозрительныхъ въ отношеніи какихъ либо эпизоотій. При этихъ переписяхъ въ отчетномъ году было осмотрѣно 11921 лошадь, изъ коихъ были задержаны и убиты какъ явно санныя 6 лошадей и въ качествѣ подозрительныхъ выдѣлены и подвергнуты изоляціи 221 лошадь; 8) осмотръ лошадей на городской конной площади. Въ теченіе всего года черезъ конную площадь, какъ мѣсто кулан-продажи лошадей, прошло 38569 головъ, изъ коихъ задержано и уничтожено 16 лошадей.

Въ результатѣ наблюденія за дѣятельностью здѣшняго ветеринарнаго персонала и вполне безпристрастной оцѣнки ея условій, приходится признать цѣлый рядъ факторовъ, крайне не благоприятно отражавшихся и продолжающихъ отражаться на этой дѣятельности, факторы эти можно подраздѣлить на двѣ категоріи. Къ первой слѣдуетъ отнести всѣ пертурбаціи современной политической жизни нашего государства и порожденныя ими тя-

желыя экономическія условия въ торгово-промышленномъ мірѣ. Указанныя пертурбаціи и сами по себѣ и своими послѣдствіями, захвативъ чуть не все стороны государственной жизни, не могли, разумѣется, не коснуться и скромной сферы дѣятельности ветеринарнаго врача. Въ конечныхъ результатахъ своихъ въ Варшавѣ они проявились въ отчетномъ году въ формѣ вынужденнаго ослабленія ветеринарно-санитарной дѣятельности. Въ тревожный періодъ стачекъ, забастовокъ извозчиковъ и городскихъ трамваевъ, частыхъ нападений на улицахъ Варшавы, грабежей и убійствъ, отправленіе служебныхъ обязанностей ветеринарными врачами во многихъ случаяхъ признавалось рѣшительно невозможнымъ и во всѣхъ почти случаяхъ весьма рискованнымъ, въ особенности на окраинахъ города. Такое положеніе наблюдалось главнымъ образомъ въ теченіе второй половины отчетнаго года. Благодаря особому настроенію, охватившему тогда большинство низшихъ слоевъ общества, ешлошь и рядомъ справедливыя требованія представителей ветеринарно-полицейскаго надзора истолковывались какъ проявленія бюрократическаго произвола, заслуживающія самого энергичнаго отпора со стороны тѣхъ, къ кому эти требованія предъявлялись. Въ подобномъ именно положеніи перѣдко оказывались полицейскіе ветеринары города Варшавы, вынужденные часто отказываться и отъ служебныхъ поѣздокъ по городу, и отъ своихъ требованій. Не были свободны отъ тѣхъ же неблагоприятныхъ условий и пунктвые ветеринары въ особенности при установленіи ими нормальныхъ оцѣнокъ животныхъ и взиманіи % сбора. Весьма много нареканій, препирательствъ и неудовольствій вызвала оцѣнка и подраздѣленіе свиней въ отношеніи оплаты % сборомъ на двѣ категоріи — русской и улучшенной. Если только что отмѣченное тревожное положеніе съ особенной силой проявлялось во второй половинѣ отчетнаго года, то сложившіяся подъ вліяніемъ всѣхъ событий послѣднихъ двухъ лѣтъ, чрезвычайно тяжелыя экономическія условия въ торгово-промышленномъ мірѣ отразились на ветеринарномъ дѣлѣ и давали себя чувствовать въ продолженіе всего этого года.

Въ виду порожденной ими крайней нужды мелкаго промышленнаго люда, мѣстной администраціи пришлось въ силу необходимости понизить уровень всѣхъ санитарныхъ требованій, обычно предъявляемыхъ къ этому люду въ цѣляхъ оздоровленія и улучшенія содержимыхъ имъ торгово-промышленныхъ заведеній. По соображеніямъ исключительно экономическаго характера Варшавскимъ Генералъ-Губернаторомъ отерочено было введеніе въ дѣйствіе утвержденаго имъ 10 ноября 1903 года обязательнаго постановленія „объ устройствѣ и содержаніи въ городѣ Варшавѣ конюшенъ, извозчичьихъ и постоянныхъ дворовъ, а равно и содержаніи лошадей“. По тѣмъ же побужденіямъ осуществленіе требованій уже дѣйствовавшихъ обязательныхъ постановленій пришлось ограничить до возможнаго минимума; а вновь выработанныя обязательныя постановленія, проекты коихъ въ совершенно законченномъ видѣ были представлены на утвержденіе—не были утверждены за невозможностью практическіи осуществить ихъ требованія оныя таки по причинѣ тѣхъ же ненормальныхъ условий жизни. Въ числѣ неутвержденныхъ обязательныхъ постановленій, между прочимъ, оказалось чрезвычайно важное и необходимое для города постановленіе о мѣрахъ безопасности жителей города Варшавы отъ собакъ.

Вторую категорію факторовъ отрицательно вліявшихъ на ходъ и развитіе ветеринарно-санитарнаго дѣла въ Варшавѣ составляютъ: 1) тѣ чисто мѣстныя неблагоприятныя условия, въ которыхъ поставлена дѣятельность здѣшнихъ ветеринарныхъ врачей, 2) нѣкоторые существенные пробѣлы дѣйствующихъ правилъ и распоряженій Министерства, каковыми правиламъ должны были подчиняться названные ветеринары.

Къ числу мѣстныхъ неблагоприятныхъ условий, создающихъ въ ихъ сложности самую тяжелую обстановку для ветеринарной дѣятельности, необходимо отнести: 1) отсутствіе въ городѣ благоустроенной центральной скотобойни и наличность образцово благоустроенныхъ трехъ старыхъ скотобоевъ—тѣсныхъ, темныхъ, грязныхъ, лишенныхъ самыхъ необходимыхъ приспособленій и потому исключающихъ всякую возможность для боескихъ ветеринаровъ должнымъ образомъ исполнять свои обязанности, а для Ветеринарнаго Инспектора—предъявлять къ тѣмъ же ветеринарамъ во всей полнотѣ законныя требованія о надлежащемъ веденіи ими дѣла осмотра убойнаго скота, осмотра и браковки мяса. Впрочемъ данный вопросъ чрезвычайно старый и дѣло постройки Варшавской центральной скотобойни въ отчетномъ году не подвинулось впередъ. Оно также какъ

и раньше продолжало оставаться в области проектов, всевозможных совещаний и заседаний, неизменно стремившихся к разрешению злополучного вопроса о присоединении и приобретении городом необходимого земельного участка под эту скотобойню. Однако этот последний вопрос остался неразрешенным.

2) Отсутствие при Варшавских скотобойнях микроскопических станций.

Несмотря на категорическое требование циркуляра Министерства Внутренних Дел от 24 сентября 1904 года о безотлагательной необходимости устройства при бойнях названных станций и введения микроскопического исследования мяса, неблагоприятно это Варшавский магистрат не считал возможным осуществить ни в отчетном году, ни даже до настоящего времени. Увлеченный чисто фискальными соображениями проведения проекта организации осмотра всего привозимого в Варшаву мяса, здешнее городское управление включило в свой проект и оборудование микроскопических станций при бойнях. Проект этот был отправлен затем в Министерство, откуда невзрачен до сих пор. Между тем, как в практической жизни отсутствие микроскопического исследования свинины на местных бойнях дает о себе знать самыми неутешительными результатами в виде отравления потребителей трихинным мясом. Отмеченный факт был констатирован в Варшаве в начале настоящего года (отравлено 28 человек), при чем первоначальное заблуждение было диагностировано врачами, как инфлюэнца и несомненно под видом этой последней оно и было бы зарегистрировано, если бы не случайное вмешательство в дело одного из Варшавских ветеринарных врачей. Произведенное им микроскопическое исследование вятичины, которую был заболел, выяснило действительную причину болезни. Данный случай ошибочного первоначального диагноза заставляет между прочим остановиться на том, вольно или невольно, предположении, что случаи трихиноза у Варшавских обывателей могут быть довольно часты, но протекают они под видом других заболеваний.

3) Отсутствие конебойни.

Обстоятельство это ставит, хотя и немногочисленную, магометанскую часть населения Варшавы в безвыходное положение, деля для нее получение доброкачественной конины просто случайностью, так как только самое незначительное количество лошадей, идущих на продовольствие Варшавским магометанам убивается на одной из подгородных боен и подвергается здесь ветеринарному осмотру; подавляющее же большинство конины, попадающей в желудки потребителей, остается продуктом тайного убоя и, как таковое, никоим образом не может считаться доброкачественным. Ветеринарно-полицейский надзор совершенно безсилен устранить данное зло. Старания и письменные сношения Ветеринарного Инспектора с городским Магистратом о крайней необходимости устройства конебойни остались безрезультатны.

4) Дело уборки из города трупов животных, удаления отсюда больных лошадей, бродячих и бешенных собак не удовлетворяет самых скромных требований городской санитарии и общественной безопасности. Такая постановка дела обуславливается: а) полным неблагоустройством скотского падалища, где нет ни помещения для патолого-анатомических вскрытий, ни изоляционных конюшен, ни надлежаще устроенных помещений для собак; б) удаленностью падалища от города и отсутствием ведущих к нему более или менее удобных путей сообщения; в) антисанитарным способом перевозки из города на падалище трупов животных, не исключая санных или сибирезвенных. Трупы эти с места их происхождения доставляются в особые фургоны сначала во двор городской конторы контрагента, (контрагентом города состоит Варшавский Отдел Общества покровительства животным), здесь перегружаются в обыкновенные крестьянские телеги и в них уже отвозятся на падалище, неизбежно разсыпая как на месте перегрузки, так и по пути следования заразу; г) крайне небрежным отношением городского контрагента и к принятым на себя по контракту обязательствам и вообще по всем предъявляемым ему санитарным требованиям. Таковое отношение поставило в необходимость Варшавского Обер-

Полицеймейстера возбудить въ послѣднее время въ городскомъ магистратѣ вопросъ о расторженіи контракта съ Обществомъ покровительства животныхъ и о передачѣ под-ряда другому контрагенту.

Въ цѣляхъ должной постановки, чрезвычайно важнаго въ санитарномъ отношеніи дѣла уборки труповъ животныхъ Ветеринарнымъ Инспекторомъ еще за прошлые годы неоднократно поднимался вопросъ о крайней для города необходимости устроить утилизаціонный заводъ съ отдѣленіемъ при немъ для патолого-анатомическихъ вскрытій и изоляціоннымъ помѣщеніемъ для заразно-больныхъ животныхъ. Но все просьбы и проекты этого рода оставались и остаются безъ исполненія.

5) Отсутствие въ Варшавѣ ветеринарной лабораторіи сплошь и рядомъ ставить здѣшній ветеринарный надзоръ въ безвыходное положеніе. Все вопросы и нужды практической ветеринаріи сталкиваясь съ необходимостью примѣненія строга научныхъ методовъ бактериологическаго изслѣдованія и лабораторныхъ приемовъ—всякій разъ должны оставаться неразрѣшенными и неудовлетворенными. Указаннаго неудобства въ отчетномъ году не могъ ослабить и здѣшній Ветеринарный Институтъ, при продолжительномъ бездѣйствіи его заклиникъ и кабинетовъ, хотя и при нормальныхъ условіяхъ Институтъ далеко не всегда можетъ замѣнять представителямъ ветеринарно-полицейскаго надзора собственную лабораторію.

Вопросъ объ устройствѣ ветеринарной лабораторіи въ Варшавѣ, въ видѣ вполне разработаннаго проекта, нѣсколько лѣтъ тому назадъ былъ представленъ въ Министерство черезъ Канцелярію Варшавскаго Генералъ-Губернатора (отношеніе Варшавскаго Оберъ-Полицеймейстера отъ 29 января 1904 года за № 156) и до сихъ поръ не получилъ надлежащаго разрѣшенія. Соображенія въ пользу положительнаго разрѣшенія даннаго вопроса теперь, какъ и тогда, весьма убѣдительно. Если подобная лабораторія представляется необходимою принадлежностью каждаго крупнаго культурнаго центра, то здѣсь въ Варшавѣ проектированная для обслуживания всего Привислинскаго края, она удерживаетъ за собою неизмѣримо большее значеніе.

Безотлагательно къ мѣстнымъ интересамъ и нуждамъ значеніе это наглядно выясняется изъ того исключительнаго положенія, какое занимаетъ все Привисліе вообще и Варшава какъ его центръ, въ частности, въ смыслѣ ближайшаго сосѣдства и пограничнаго района съ Пруссіей, а равно естественнаго пути для нашего заграничнаго экспорта туда скота и сырья. Указанныя обстоятельства, въ связи съ постоянными протестами нашихъ западныхъ сосѣдей противъ ввоза къ нимъ русскаго скота и продуктовъ русскаго животноводства—протестами неизбѣжно обоснованными яко бы неудовлетворительною постановкою въ Россіи ветеринарнаго дѣла и вытекающими отсюда неизмѣнными опасеніями заноса въ Германію эпизоотій—могутъ служить достаточнымъ основаніемъ для Министерства къ принятію самыхъ широкихъ соответственныхъ мѣръ какъ въ цѣляхъ дѣйствительнаго улучшенія всего ветеринарнаго дѣла въ Привислинскомъ краѣ, такъ равно и для того, чтобы разъ на всегда отнять у противниковъ нашего экспорта излюбленное средство ихъ аргументаціи. Подъ этимъ угломъ зрѣнія устройство въ Варшавѣ центральной ветеринарной лабораторіи, оборудованной, конечно, на самыхъ широкихъ началахъ, несомнѣнно выросло бы въ вопросъ общеперскаго важности.

Что касается вышеупомянутыхъ пробѣловъ правилъ, узаконеній и Министерскихъ распоряженій, какъ дѣйствующей регламентаціи правъ и обязанностей ветеринарныхъ врачей, то сюда слѣдуетъ отнести: 1) правила объ обязательномъ убое въ подлежащихъ случаяхъ мѣстнаго скота безъ выдачи за убитыхъ животныхъ ихъ владѣльцу соответствующаго вознагражденія. Такой порядокъ вынужденнаго и безплатнаго уничтоженія больныхъ животныхъ (санныхъ лошадей, напримѣръ) представляетъ собою въ Варшавѣ, да въ всякаго сомнѣненія и во многихъ другихъ мѣстахъ, главнѣйшее препятствіе въ дѣлѣ борьбы съ эпизоотіями. Большинство Варшавскихъ извозчиковъ—людей крайне бѣдныхъ—при обнаруженіи у своихъ лошадей признаковъ страданія сапомъ, подобныхъ лошадей ведутъ не къ ветеринарному врачу а возможно скорѣе стараются продать ихъ, предварительно домашними средствами уничтоживши, хотя временно, предательское

истечёние из носовой полости. Самая продажа при этом обставляется так, чтобы личность продающего и его мѣстожительство оставались для покупателя неизвѣстными. Въ случаяхъ явно выраженной болѣзни, когда на продажу лошади не остается никакой надежды, владѣлецъ предпочитаетъ самъ тайно убить ее, чтобы взить хотя нѣсколько рублей за кожу. Бѣдный и темный людъ, не считаясь съ опасными послѣдствіями подобныхъ пріемовъ, обращается къ нимъ исключительно только потому, что напередъ знаетъ, что если его лошадь попадаетъ въ распоряженіе ветеринарно-полицейскаго надзора и окажется сальной, то она будетъ убита безъ всякаго вознагражденія. Однако при этомъ бѣднякъ остается въ роковомъ невѣдѣніи, что конюшня, гдѣ находилась проданная или убитая лошадь, дѣлается надолго очагомъ распространенія заразы, одинаково опасной какъ для него, такъ и для общества. Естественно, что при такихъ условіяхъ сапъ въ Варшавѣ является положительно стаціонарнымъ и практикуемыя мѣры борьбы съ нимъ нельзя считать успѣшными. Единственнымъ средствомъ къ устраненію зла можетъ служить выдача вознагражденія владѣльцу за каждое животное, подлежащее вынужденному уничтоженію. Денежныя средства на данный предметъ могли бытъ получены съ самихъ же владѣльцевъ мѣтнаго скота путемъ или непосредственнаго обложенія ихъ со стороны Правительства извѣстнымъ сборомъ, или же посредствомъ организациі взаимнаго между ними добровольнаго страхованія. Тогда владѣльцы сальныхъ лошадей и туберкулезныхъ коровъ изъ опасныхъ противниковъ санитарно-полицейскихъ мѣропріятій превратятся въ самыхъ лучшихъ и полезныхъ помощниковъ ветеринарныхъ врачей, своевременно и безъ всякихъ опасеній доставляя послѣднимъ свѣдѣнія о заболѣвшихъ животныхъ.

2) Распоряженіе Министерства касательно поголовнаго термометрированія свиней транспортируемыхъ по желѣзнымъ дорогамъ.

Требованіе это во всей его полнотѣ, при настоящихъ условіяхъ дѣятельности пунктовыхъ ветеринаровъ и при существующей обстановкѣ ихъ дѣятельности, рѣшительно не выполнимо. Чтобы протермометрировать одну свинью, безъ особыхъ для этого приспособленій, необходимо участіе по крайней мѣрѣ трехъ человекъ. Если же пунктовому ветеринару на желѣзнодорожной станціи, гдѣ ежедневная отправка или выгрузка свиней достигаетъ цифры нѣсколькихъ сотъ головъ, пришлось бы, точно выполняя помнѣнее требованіе, произвести снѣжно поголовную термометрію всѣхъ этихъ животныхъ, то онъ немѣнно оказался бы безсиленъ предъ выполненіемъ такой задачи. Чтобы протермометрировать подобную массу свиней, ветеринарный врачъ долженъ имѣть въ своемъ распоряженіи по крайней мѣрѣ человекъ 15—20 опытной прислуги и при этомъ неизбежно попортить нѣсколько десятковъ термометровъ.

Поэтому вполне умѣстно заявить здѣсь, что большинство ветеринарныхъ врачей и при томъ въ подавляющемъ большинствѣ случаевъ (при наличности партій свиней въ 50—100 и болѣе головъ) циркуляра Министерскаго не исполняютъ. Обычныя же официальные заявленія, которыя часто приводится читать въ провозныхъ свидѣтельствахъ, выдаваемыхъ желѣзнодорожными ветеринарными врачами на партіи свиней, что „данная партія предъ погрузкой въ вагоны подвергнута поголовной термометріи и оказалась здоровой“, совершенно не отвѣчаютъ дѣйствительному положенію дѣла. По существу эти заявленія остаются тѣми невинными фикціями, которыми авторы прикрываютъ недостатки въ себѣ гражданскаго мужества — откровенно признать невыполнимость предъявленнаго къ нимъ требованія.

3) Практикуемыя нынѣ, на основаніи существующихъ узаконеній, способы отчетности и контроля по взиманію % сбора съ промышленнаго скота имѣютъ довольно много слабыхъ сторонъ и потому нуждаются въ коренномъ видоизмѣненіи. Варшавскій Ветеринарный Инспекторъ въ своей практической дѣятельности, сначала въ качествѣ командированнаго на Кавказъ для античумныхъ мѣропріятій, гдѣ часто приходилось ему имѣть дѣло и съ гуртовымъ скотомъ, за тѣмъ по должности пунктового ветеринара, потомъ губернскаго и наконецъ въ качествѣ Ветеринарнаго Инспектора, наблюдая и изучая вышеуказанные способы, пришелъ къ тому заключенію, что они представляютъ — конечно желающимъ — широкій просторъ для безнаказанныхъ злоупотребленій. Справе-

дливость этого вывода подтверждается слѣдующими соображеніями. Ни одна Контрольная Палата не въ состояніи фактически проконтролировать дѣйствія подлежащихъ ей повѣркѣ специальныхъ сборщиковъ, получая отъ нихъ періодически лишь корешки израсходованныхъ квитанціонныхъ книгъ и далеко не все выданныя изъ тѣхъ же книгъ квитанціи и не имѣя въ то же время мѣсячныхъ вѣдомостей съ подробнымъ перечнемъ всехъ квитанцій, прошедшихъ черезъ кассу даннаго сборщика, такъ какъ вѣдомости эти отсылаются обыкновенно въ Ветеринарное Управление.

Не въ лучшемъ положеніи, по сравненію съ Палатами, въ качествѣ контролирующаго органа, оказывается и Ветеринарное Управление Министерства Внутреннихъ Дѣлъ, при наличности у него отчетныхъ вѣдомостей и при отсутствіи корешковъ квитанціонныхъ книгъ и вырѣзанныхъ изъ нихъ квитанцій. А между тѣмъ, произвести дѣйствительную повѣрку кассы извѣстнаго specialнаго сборщика, установить точное соответствіе или несоответствіе данныхъ его отчетной вѣдомости съ содержаніемъ выданныхъ имъ же квитанцій и израсходованныхъ книгъ—возможно единственно лишь имѣя одновременно въ своемъ распоряженіи и вѣдомости и корешки книгъ и квитанціи. Не мало вредить дѣлу и то обстоятельство, что многія квитанціи совсѣмъ не поступаютъ въ Контрольныя Палаты. Зависитъ это отъ того, что въ конечныхъ пунктахъ назначенія промышленнаго скота—скотобойняхъ далеко не вездѣ имѣется ветеринарный надзоръ и слѣдовательно тамъ квитанціи или совсѣмъ не отбираются или же отбирание ихъ носитъ совершенно случайный характеръ. Оставаясь въ рукахъ скотопромышленника, квитанціи эти, какъ не теряющія своего значенія въ теченіе дѣлаго года, могутъ вторично существовать на бойни или базары другимъ партіямъ скота, а при благоприятныхъ условіяхъ такой кругооборотъ можетъ совершаться и нѣсколько разъ.

4) Квитанціи во взиманіи % сбора, какъ крайне ненадежный источникъ для статистическихъ свѣдѣній.

Во всехъ скотобойняхъ съ правильно организованнымъ ветеринарнымъ надзоромъ, по квитанціямъ, съ которыми прибываетъ сюда для убоя скотъ устанавливается мѣсто-прохождение этого скота, а при ветеринарномъ осмотрѣ тушъ и внутренностей того же скота регистрируются обнаруженные болѣзненные процессы, какъ относящіеся именно къ скоту опредѣленной мѣтности т. е. той, которая обозначена въ квитанціи; въ причинной связи съ полученными такимъ путемъ данными нерѣдко находится цѣлый рядъ другихъ заключеній зоотехническаго порядка. Чтобы понять всю шаткость поминутыхъ выводовъ и заключеній, обоснованныхъ содержаніемъ квитанцій % сбора, слѣдуетъ лишь обратить вниманіе на то обстоятельство, что очень и очень часто квитанціи, первоначально выданныя на извѣстныя партіи скота, попадаютъ на скотобойни съ совершенно другими партіями, происходящими изъ другихъ губерній или областей. Доказательствомъ сказанному можетъ служить такой примѣръ. Скотопромышленникъ Рязанецъ весной скупаетъ отдѣльныя партіи рогатаго скота на ярмаркахъ Воронежской, Ставропольской и Саратовской губерній. На мѣстѣ покупки онъ уплачиваетъ % сборъ и получаетъ соответствующія квитанціи на каждую партію. Затѣмъ весь скотъ этотъ поступаетъ на выпасъ въ Рязанскую губернію на принадлежащія данному скотопромышленнику или временно заарендованные имъ луга и полевщины. Здѣсь все партіи естественно перемѣшиваются. По окончаніи же выпаснаго сезона формируются новыя партіи для отправки въ Москву или Петербургъ, при чемъ партіи эти стараются формировать такъ, чтобы по числу головъ только онѣ подходили къ имѣющимся уже у владѣльца квитанціямъ, нисколько не заботясь о томъ, что, напримѣръ, Саратовскій или Воронежскій скотъ будетъ отправленъ по квитанціи, выданной въ Ставропольской губерніи или наоборотъ. А такъ такъ случаетъ, аналогичныхъ приведенному, бываетъ очень много въ мѣстахъ выпаса, выкорма, ярмаркахъ, базарахъ, то очевидно на основаніи рассмотрѣнныхъ квитанціонныхъ данныхъ дѣлать достовѣрныя заключенія о мѣстѣ происхожденія промышленнаго скота по меньшей мѣрѣ рискованно.

Руководствуясь указаніями, преподаанными въ циркулярѣ Ветеринарнаго Управления Министерства Внутреннихъ Дѣлъ отъ 3 сентября 1905 года за № 4365, Ветеринарный Инспекторъ, кромѣ вышеприведенныхъ объясненій, касается еще вопроса о

главнѣйшихъ эпизоотіяхъ, наблюдавшихся въ отчетномъ году на мѣстномъ скотѣ, а равно дѣлаетъ общій обзоръ того цифрового матеріала, который заключаютъ въ себѣ нѣкоторыя таблицы отчета.

Главнѣйшими эпизоотіями отчетнаго года слѣдуетъ считать: сапъ, бѣшенство, контагіозную плеввропневмонію и сибирскую язву. Первые двѣ болѣзни считаются для Варшавы стационарными, а потому говорить что либо относительно этиологическихъ моментовъ возникновенія данныхъ эпизоотій не приходится. Развитие же и устойчивость ихъ въ городѣ необходимо поставить въ прямую причинную зависимость отъ вышеприведенныхъ фактовъ, каковыми служатъ для сапа—тщательное укрывательство больныхъ лошадей самими владѣльцами, со всѣми обычными послѣдствіями этого укрывательства, а для бѣшенства—вообще плохая организація дѣла наблюденія и содержанія въ городѣ собакъ, крайне небрежное отношеніе къ контрактнымъ обязательствамъ городского контрагента и, наконецъ, отсутствіе соответствующаго обязательнаго постановленія, которое бы предусматривало правильную регистрацію собакъ, налогъ на нихъ, обязательное употребленіе намордниковъ, ловлю бродячихъ собакъ и т. п. — того именно постановленія, утвержденіе котораго не послѣдовало въ отчетномъ году по обстоятельствамъ, отъ ветеринарной инспекціи не зависѣвшимъ.

Что касается эпизоотій сибирской язвы и контагіозной плеввропневмоніи, то онѣ наблюдались только среди лошадей военнаго вѣдомства; при чемъ свѣдѣнія какъ о первоначальныхъ заболѣваніяхъ, такъ и о послѣдующихъ, поступали отъ представителя названнаго вѣдомства крайне нерегулярно и съ весьма значительными опозданіями и какъ таковыя очень часто не были, по необходимости, включаемы въ соответствующія недѣльныя вѣдомости о движеніи эпизоотическихъ заболѣваній въ городѣ. Неоднократныя просьбы, обращенныя къ Ветеринарному Инспектору Варшавскаго военнаго округа объ устраненіи этого неудобства, оставались всякій разъ неудовлетворенными.

Въ силу указаннаго обстоятельства—за отсутствіемъ матеріала—высказывать тѣ или иные соображенія касательно этиологическихъ моментовъ данныхъ эпизоотій и условій борьбы съ ними нѣтъ возможности.

По вопросу о цифровомъ матеріалѣ, представленномъ въ вѣдомостяхъ и опредѣляющемъ результаты дѣятельности пунктовыхъ ветеринаровъ на желѣзнодорожныхъ станціяхъ,—необходимо сказать, что цифровыя данныя этихъ вѣдомостей стоятъ значительно ниже дѣйствительнаго количества сырыхъ животныхъ продуктовъ, прибывшихъ въ Варшаву и отправленныхъ отсюда по желѣзнымъ дорогамъ. Надо полагать, что тотъ же взглядъ будетъ одинаково справедливъ и относительно первыхъ графъ вѣдомостей, опредѣляющихъ количество лошадей. Причина указаннаго несоответствія лежитъ въ спеціальныхъ желѣзнодорожныхъ правилахъ и въ ихъ несогласованности съ распоряженіями Министерства Внутреннихъ Дѣлъ. Дѣйствуя на основаніи своихъ спеціальныхъ правилъ желѣзнодорожныя агенты, какъ сами утверждаютъ категорически, безусловно обязаны возможно скорѣе отправлять и выдавать всѣ перевозимые по желѣзной дорогѣ скоропортящіеся грузы, въ числѣ коихъ и мясо. Для транспортируемыхъ же лошадей существуетъ правило, въ силу котораго, соблюдая установленный срокъ, ихъ могутъ выгружать изъ вагоновъ и выдавать получателю даже ночью, когда ветеринарный осмотръ недопустимъ. Въ силу такого именно положенія много лошадей и транспортовъ изъ сырыхъ животныхъ продуктовъ агентами желѣзной дороги отправляется и выдается безъ всякаго участія ветеринарныхъ врачей, слѣдовательно и въ регистрацію послѣднихъ не попадаетъ. Отмѣченное явленіе, конечно, нельзя считать желательнымъ ни съ точки зрѣнія обще санитарной, ни въ отношеніи ближайшихъ интересовъ города Варшавы. Въ частности для города особенно важнымъ является вопросъ объ установленіи дѣятельнаго надзора за привозимымъ по желѣзнымъ дорогамъ мясомъ. Надзоръ этотъ въ отчетномъ году болѣе или менѣе удовлетворительно велся лишь на станціи Варшава-Брестская, гдѣ было осматрѣно около 120000 пудовъ, изъ нихъ признано негоднымъ къ употребленію въ пищу и уничтожено 1005 пудовъ.

Давно сознавая всю важность систематическаго постояннаго контроля за поступающимъ извнѣ на мѣстные рынки мясомъ, Варшавскій Магистратъ, при участіи вете-

ринарной инспекции, выработал проект организации ветеринарного надзора за вѣзмъ привозимымъ въ Варшаву мясомъ. Однако и этотъ важный проектъ, отосланный на разсмотрѣніе Министерства при отношеніи Варшавскаго Генералъ-Губернатора отъ 28-го іюля 1905 года за № 15713, до настоящаго времени остается тамъ безъ разрѣшенія.

Въ заключеніе настоящаго отчета я позволяю себѣ отмѣтить еще одно неблагопріятное условіе, относящееся всецѣло къ дѣятельности Ветеринарнаго Инспектора и во многихъ случаяхъ осложняющее и затрудняющее эту дѣятельность. Отрицательное условіе, это отсутствіе при канцеляріи Ветеринарнаго Инспектора отвѣтственнаго штатнаго дѣлопроизводителя. Полагаю, что существенная необходимость въ подобномъ помощникѣ вполне понятна. Она не требуетъ детальнаго разъясненія и доказательствъ, какъ въ виду довольно сложныхъ и отвѣтственныхъ работъ инспектора по канцеляріи, такъ равно и невозможности поручать многія бумаги, книги и личныя дѣла лицу, состоящему при канцеляріи по вольному найму.

Нельзя, наконецъ, не констатировать факта недостаточности содержанія ветеринарныхъ врачей полицейскихъ и городскихъ скотовоенъ. Оклады годового содержанія для первыхъ опредѣляются въ 1200 руб., а вторыхъ даже въ 1000 рублей. Существовать на подобныя оклады интеллигентному семейному человѣку въ такомъ городѣ, какъ Варшава, при поразительной быстротѣ поднятія здѣсь цѣнъ на предметы первой жизненной необходимости—чрезвычайно трудно.

Вѣдомость о наличномъ количествѣ домашнихъ животныхъ.

Названіе города	Наличное количество домашнихъ животныхъ						
	Лошадей	Крупнаго рогатаго скота	Ословъ	Овецъ		Свиной	Всего
				Грубшерстныхъ	Тонкорунныхъ		
Гор. Варшава	10437	1946	5	98	—	36	12522

Вѣдомость о лечебницахъ для домашнихъ животныхъ.

Названіе города, гдѣ находится лечебница	Съ какого времени существуетъ	Кому принадлежитъ	Есть ли при ней аптека	Количество больныхъ животныхъ, принятыхъ въ теченіе года		
				Родъ животныхъ	Амбулаторныхъ Стационарныхъ	
Варшава	Съ 1 января 1903 года	Ивану Козиолкевичу.	Есть	1) Лошадей	715	15
				2) Крупнаго рогатаго скота	10	—
				3) Козъ	17	—
				4) Свиной	1	—
				5) Обезьянъ	2	1
				6) Собакъ	2764	468
				7) Кошекъ	120	15
				8) Бромяковъ	5	—
				9) Бѣлокъ	4	—
				10) Птиць	125	7
				Итого		
Варшава	Со времени открытія Института	Варшавскому Ветеринарному Институту.	Есть	1) Лошадей	631	77
				2) Коровъ	12	3
				3) Собакъ	149	35
				4) Кошекъ	7	—
				5) Козъ	7	—
				6) Ословъ	—	2
				7) Птиць	4	—
				Итого		

Ветеринарныхъ аптекъ въ Варшавѣ не имѣется.

Объ общественныхъ скотобойняхъ.

Гдѣ находится бойня	Каменная или деревянная	Съ какого времени существуетъ	Кто эксплуатируетъ бойню	Скотопрогонный Сѣно и бойни дворянскія	Есть ли при бойнѣ микроскопическая станція	Сколько ветеринарныхъ врачей при бойнѣ	Размѣръ платы, взимаемой за убой животныхъ		Количество убитыхъ въ теченіе года животныхъ				
							Родъ животныхъ	Руб. Коп.	Крупнаго рогатаго скота	Телятъ	Овецъ и козъ	Свиней	ВСЕГО
1) Скотобойня по ул. Солецъ	Каменная.	Съ 1856 г	Магистратъ гор. Варшавы.	Н ѣ т ъ	Н ѣ т ъ	3	За быка и корову.	150	32731	32763	5	59799	125298
2) Скотобойня по ул. Рыбаки	Деревянная.	Съ 1790 г	Н ѣ т ъ	Н ѣ т ъ	Н ѣ т ъ	3	За теленка.	— 20	13170	23163	23	22037	58393
3) Скотобойня на Прагѣ	Половина строеній деревянная, половина каменная	Съ 1811 г	Н ѣ т ъ	Н ѣ т ъ	Н ѣ т ъ	4	За свинью	— 30	23294	2091	—	68159	93544
Итого . . .									69195	58017	28	149995	277235

Сибирезвенныя и оспенныя прививки не производились.

Примѣненіе маелена и туберкулина въ отчетномъ году не производилось.

О количествѣ промышленнаго скота, осмотрѣннаго ветеринарными врачами:

НАЗВАНІЕ МѢСТЪ ОСМОТРА СКОТА	Количество осмотрѣннаго промышленнаго скота					
	Лошадей	Крупнаго рогатаго скота	Телятъ	Овецъ и козъ	Свиней	Итого
На базарахъ	50490	205602	136480	1800	401324	796196
Въ коровникахъ	—	768	70	—	—	838
Въ конюшняхъ	8720	—	—	98	—	8818
На станціяхъ жел. дор.	2267	158252	166475	1791	196418	525203
На городскихъ скотобойняхъ	—	69195	58017	23	149995	277230
Итого	61477	433817	361042	3712	748237	1608285

Изъ означеннаго въ предыдущей вѣдомости промышленнаго скота было доставлено.

Название губерний, областей, городов и иностранных государств откуда был доставлен скотъ	Число голов доставленнаго скота					
	Лошадей	Крупнаго рогатаго скота	Телятъ	Овецъ и козъ	Свиней	Всего
Изъ Варшавской губернии	28379	5999	28429	374	34683	97864
„ Вольнской „	—	25644	17417	1082	19903	64046
„ Бессарабской „	—	2976	—	—	1386	4362
„ Воронежской „	182	240	—	—	44	466
„ Гродненской „	758	13424	5943	—	6638	26763
„ Екатеринославской „	—	135	—	—	—	135
„ Калишской „	88	47	—	36	—	171
„ Киевской „	—	24311	1938	—	5069	31318
„ Ковенской „	2	—	—	—	—	2
„ Курской „	—	543	—	—	1083	1626
„ Бѣлецкой „	—	13	—	—	15	28
„ Кубанской области	—	713	—	—	—	713
„ Ломжинской губернии	863	1100	4714	—	3692	10369
„ Люблинской „	1650	2474	17937	—	72182	94243
„ Минской „	—	16696	13916	—	4976	35588
„ Московской „	3	—	—	—	—	3
„ Орловской „	326	258	—	—	60	644
„ Области Войска Донскаго	—	930	—	—	—	930
„ Петровской губернии	151	—	—	28	—	179
„ Плоцкой „	1463	—	—	—	103	1566
„ Подольской „	—	1292	—	—	525	1817
„ Подтавской „	—	3153	—	—	5958	9111
„ Радомской „	273	59	1345	—	1135	2812
„ Съденцкой „	3706	3116	18314	156	58002	83294
„ Ставропольской „	—	450	—	—	—	450
„ С.-Петербургской „	18	—	—	—	—	18
„ Саратовской „	—	65	—	—	45	110
„ Таврической „	—	117	—	—	—	117
„ Тамбовской „	412	417	—	—	3695	4524
„ Харьковской „	146	2843	—	—	—	2989
„ Херсонской „	—	2684	—	—	—	2684
„ Черниговской „	—	1870	—	—	—	1870
„ Австро-Венгрии	108	—	—	—	—	108
„ Германіи	41	—	—	12	—	53
„ Румыніи	—	408	—	—	—	408
Итого	38569	111977	109953	1688	219194	481381

Изъ всего количества скота, обозначеннаго въ той же вѣдомости, было отправлено.

Название губерний, областей, городов и иностранных государств, въ которыя былъ отправленъ скотъ	Количество отправленнаго промышленнаго скота					
	Лошадей	Крупнаго рогатаго скота	Телятъ	Овецъ и козъ	Свиней	Всего
Въ Варшавскую губернію	38024	39824	51936	1625	64965	196374
„ Виленскую „	4	—	—	—	—	4
„ Витебскую „	4	—	—	—	—	4
„ Гродненскую „	55	—	—	—	—	55
„ Калишскую „	31	59	—	—	—	90
„ Ковенскую „	1	—	—	—	—	1
„ Ломжинскую „	18	—	—	—	—	18
„ Люблинскую „	32	—	—	—	—	32
„ Московскую „	2	—	—	—	—	2
„ Петровскую „	98	2854	—	35	4102	7089

„ Радомскую	17	—	—	—	—	17
„ Сьдлецкую	17	—	—	—	—	17
„ Петербургскую	18	—	—	—	—	18
„ Австро-Венгрію	80	—	—	—	—	80
„ Германію	168	—	—	—	—	168
Убито въ городскихъ скотобойняхъ	—	69195	58017	28	149995	277235
Пало	—	45	—	—	132	177
Итого . . .	38569	111977	109953	1688	219194	481381

Промышленного скота на вынасъ и выгормѣ въ отчетномъ году въ гор. Варшавѣ не было.

Чумацкаго и переселенческаго скота осматриваемо не было.

Объ осмотрѣнныхъ сырыхъ животныхъ продуктахъ.

Название мѣстъ осмотра	Количество осмотрѣнныхъ сырыхъ животныхъ продуктовъ															
	Свѣжаго мяса						Невыдѣланныхъ кожъ				Шерсти овечьей					
	Крупнаго рогатаго скота	Телятъ	Овецъ и козъ	Овечьей и козьей шкуры	Солонины	Сала	Клѣшкы	Конскихъ	Крупнаго рогатаго скота	Телячьихъ	Овечьихъ и козьихъ	Шерсти овечьей	Волося конская	Щетина	Роговъ и копытъ	Костей
П у д о в ь						Ш т у к ь				П у д о в ь						
На станціяхъ желѣзныхъ дорогъ	113526	52506	7060	—	—	4830	22330	80917	216973	54445	231456	41148	4139	2870	4500	6450
На городскихъ скотобойняхъ	См. въ вѣд. о числѣ убитаго промысл. скота						—	69195	58017	28	—	—	—	—	—	—
Итого . . .	113526	52506	7060	—	—	4830	22330	80917	286168	112462	231484	41148	4139	2870	4500	6450

Изъ означеннаго въ предыдущей вѣдомости количества сырыхъ животныхъ продуктовъ было привезено.

Название губерній, областей, городовъ и иностранныхъ государствъ, откуда привезены сырые животные продукты	Количество привезенныхъ сырыхъ животныхъ продуктовъ															
	Свѣжаго мяса						Невыдѣланныхъ кожъ				Шерсти овечьей					
	Крупнаго рогатаго скота	Телятъ	Овецъ и козъ	Овечьей и козьей шкуры	Солонины	Сала	Клѣшкы	Конскихъ	Крупнаго рогатаго скота	Телячьихъ	Овечьихъ и козьихъ	Шерсти овечьей	Волося конск.	Щетина	Роговъ и копытъ	Костей
П у д о в ь						Ш т у к ь				П у д о в ь						
Изъ Варшавской губ.	3943	1470	419	—	—	—	—	9000	5000	10000	—	—	—	—	—	—
„ Люблинской	4751	1546	990	—	—	—	116	1410	2320	18600	—	245	—	—	—	730
„ Сьдлецкой	17231	7624	995	—	—	—	—	950	6700	—	2180	267	—	—	—	—
„ Минской	12998	9322	1017	—	—	—	20	—	19715	—	4200	60	10	8	—	—
„ Волынской	4981	9521	1076	—	—	2825	74	—	—	—	—	—	—	—	—	—
„ Подольской	17407	873	592	—	—	—	28	—	2500	680	5400	525	—	—	—	—
„ Киевской	29992	10706	1915	—	—	715	1320	—	—	—	—	—	—	—	—	—
„ Радомской	92	—	56	—	—	—	—	270	6370	3800	650	—	—	—	—	—
„ Ломжинской	—	—	—	—	—	—	—	—	—	—	—	—	—	—	—	—
„ Виленской	4	10	—	—	—	—	30	40	2200	—	5840	—	24	—	1011	—
„ Витебской	—	—	—	—	—	—	105	—	1400	—	100	—	44	—	—	—
„ Петровской	—	—	—	—	—	—	—	7500	3000	9000	—	—	30	150	450	—
„ Калининской	—	—	—	—	—	—	—	4600	1800	6000	18980	161	70	2	10	—
„ Гродненской	15671	9034	—	—	—	—	631	3524	37506	—	—	—	—	—	—	—
„ Московской	—	—	—	—	—	—	320	2700	8380	1650	7800	—	—	950	—	—
„ Орловской	—	—	—	—	—	—	2550	5700	11100	—	18210	—	750	560	—	—
„ Астраханской	—	—	—	—	—	—	700	3000	—	—	15600	—	1100	—	750	—
„ Казанской	—	—	—	—	—	—	900	4200	2730	—	43050	—	—	400	—	—
„ Тамбовской	—	—	—	—	—	—	—	—	—	—	—	—	—	800	—	—

Изъ Нижегородской	—	—	—	—	—	1500	5500	10900	—	18200	—	500	—	—	—
» Екатеринбургской губ.	—	—	—	—	300	38	—	—	—	—	250	—	—	—	—
» Харьковской губ.	—	—	—	—	450	9	1700	—	—	12760	4700	—	—	—	—
» Могилевской	—	—	—	—	—	4567	—	150	320	5089	—	750	—	200	—
» Тверской	—	—	—	—	—	—	6700	5200	—	—	—	—	—	—	—
» Лифляндской	—	—	—	—	—	—	40	41011	—	6000	—	—	—	—	—
» Ярославской	—	—	—	—	—	1345	1324	1260	—	3500	—	—	—	—	—
» Полтавской	—	—	—	—	—	—	—	1000	—	—	—	—	—	—	—
» Калужской	—	—	—	—	—	38	—	—	—	—	—	—	—	—	—
» Ковенской	—	—	—	—	—	—	21	—	—	6200	—	—	—	—	—
» С.-Петербургской	—	—	—	—	—	—	—	1618	—	2577	—	—	—	—	—
» Симбирской	—	—	—	—	—	297	—	—	—	—	—	—	—	—	—
» Архангельской	—	—	—	—	—	10	—	1290	—	—	—	—	—	—	—
» Рязанской	—	—	—	—	—	68	—	—	—	—	—	—	—	—	—
» Сувалкской	—	—	—	—	—	132	—	—	—	2000	—	—	—	—	—
» Новгородской	—	—	—	—	—	23	—	—	—	—	—	—	—	—	—
» Таврической	—	—	—	—	—	—	—	—	—	8200	14860	—	—	—	—
» Костромской	—	—	—	—	—	9	—	1500	—	—	—	—	—	—	—
» Пековской	—	—	—	—	—	—	—	—	—	—	—	101	—	—	—
» Курляндской	—	—	—	—	—	—	—	—	—	—	—	—	—	—	199
» Херсонской	—	—	—	—	—	—	—	5320	630	820	310	—	—	680	5720
» Уфимской	—	—	—	—	—	—	—	2500	—	—	15000	10	—	—	—
» Владимирской	—	—	—	—	—	200	—	—	—	—	1500	—	—	—	—
» Тобольской	—	—	—	—	—	—	138	—	—	—	—	—	—	—	—
» Оренбургской	—	—	—	—	—	—	—	—	—	—	—	3270	—	—	—
» Австро-Венгрии	—	—	—	—	—	—	9800	6000	—	—	—	—	—	—	—
» Германи	—	—	—	—	—	—	4700	6000	—	—	—	—	—	—	—
Итого . . .	107070	50106	7060	—	4290	15030	72817	194470	50680	205356	41148	3389	2870	3300	6450

Изъ означенныхъ въ той же вѣдомости сырыхъ животныхъ продуктовъ было отправлено:

Название губерний, областей, городовъ и иностранныхъ государствъ, куда привезены сырые животные продукты	Количество вывезенныхъ сырыхъ животныхъ продуктовъ															
	Съѣзжаго мяса							Невыдѣланныхъ кожъ								
	Крупнаго рогатаго скота	Телятъ	Овецъ и козъ	Свиней и поросятъ	Слоныны	Сага	Клнхъ	Конскихъ	Крупнаго рогатаго скота	Телячьихъ	Овечьихъ и козьиъ	Шерсти овечьей	Волоса полск.	Щетина	Роговъ и копытъ	Костей
Въ Варшавскую губ.	2800	1800	—	—	—	120	400	400	900	1000	—	—	—	—	—	
Петроковскую »	3410	600	—	—	—	180	7700	8360	1800	12700	—	—	—	—	—	
Калишскую »	—	—	—	—	—	—	—	—	45	500	—	—	—	—	—	
Люблинскую »	—	—	—	—	—	—	—	6100	—	—	—	—	—	—	—	
Плоцкую »	246	—	—	—	—	—	—	—	—	—	—	—	—	—	—	
Сѣдлецкую »	—	—	—	—	—	—	—	3065	—	—	—	—	—	—	—	
Радомскую »	—	—	—	—	—	—	—	865	—	—	—	—	—	—	—	
Виленскую »	—	—	—	—	—	—	—	250	—	—	—	—	—	—	—	
Ковенскую »	—	—	—	—	—	—	—	1415	—	—	—	—	—	—	—	
Московскую »	—	—	—	—	—	4500	—	—	—	—	—	—	—	—	—	
Орловскую »	—	—	—	—	—	—	—	—	—	—	—	—	—	500	—	
Нижегородскую »	—	—	—	—	—	—	—	—	—	—	—	750	—	—	—	
Тверскую »	—	—	—	—	—	—	—	—	—	—	—	—	—	700	—	
Лифляндскую »	—	—	—	—	—	—	—	200	400	500	—	—	—	—	—	
Витебскую »	—	—	—	—	—	—	—	148	—	—	—	—	—	—	—	
Германию	—	—	—	—	—	540	2500	—	1300	1620	8000	—	—	—	—	
Францію	—	—	—	—	—	—	—	—	—	4400	—	—	—	—	—	
Австрию	—	—	—	—	—	—	—	400	—	—	—	—	—	—	—	
Итого . . .	6456	2400	—	—	—	540	7300	8100	22503	3765	26100	—	750	—	1200	

О количествѣ промышленнаго скота, пригнаннаго въ Варшаву специально для убоя.

Название губерній, областей и иностранных государствъ, откуда прибылъ скотъ	Количество убитаго промышленнаго скота				
	Крупный рогатый скотъ	Телята	Свиньи	Овцы и козы	Итого
Изъ Варшавской губерніи	5940	12730	8230	16	26916
„ Ломжинской „	927	4345	2670	—	7942
„ Плоцкой „	—	—	68	—	68
„ Калишской „	47	—	—	—	47
„ Люблинской „	2348	13091	64136	—	79595
„ Съдлецкой „	3109	1861	36843	9	41822
„ Радомской „	41	620	1135	—	1796
„ Волынской „	14338	11436	16300	3	42077
„ Подольской „	1948	—	382	—	2330
„ Кіевской „	10218	684	4796	—	15698
„ Полтавской „	3075	—	3427	—	6502
„ Минской „	9674	6920	3874	—	20468
„ Гродненской „	6430	6330	4286	—	17046
„ Черниговской „	1760	—	—	—	1760
„ Херсонской „	2495	—	—	—	2495
„ Харьковской „	2736	—	121	—	2857
„ Бессарабской „	2744	—	987	—	3731
„ Тамбовской „	318	—	2740	—	3058
„ Области Войска Донскаго	930	—	—	—	930
„ Таврической губерніи	117 ²	—	—	—	117
Итого	69195	58017	149995	28	277235

О заболѣваемости и смертности домашнихъ животныхъ отъ эпизоотическихъ болѣзней.

Название мѣстности	Количество заболѣвшихъ, павшихъ и убитыхъ отъ эпизоотическихъ болѣзней домашнихъ животныхъ								
	Лошадей			Собакъ			ИТОГО		
	Заболѣло	Пало	Убито	Заболѣло	Пало	Убито	Заболѣло	Пало	Убито
Г. Варшава	283	11	34	23	11	12	306	22	46

О теченіи эпизоотических болѣзней на домашних животныхъ въ отчетномъ году по мѣсяцамъ:

Названіе болѣзней и родъ животныхъ	Январь		Февраль		Мартъ		Апрѣль		Май		Іюнь		Іюль		Августъ		Сентябрь		Октябрь		Ноябрь		Декабрь		ВСЕГО		
	Забогъ	Убито Паго	Забогъ	Убито Паго	Забогъ	Убито Паго	Забогъ	Убито Паго	Забогъ	Убито Паго	Забогъ	Убито Паго	Забогъ	Убито Паго	Забогъ	Убито Паго	Забогъ	Убито Паго	Забогъ	Убито Паго	Забогъ	Убито Паго	Забогъ	Убито Паго	Забогъ	Убито Паго	
Бѣшенство — собакъ	2	2	2	2	2	2	2	2	2	2	2	2	2	2	2	2	2	2	2	2	2	2	2	2	2	2	2
Кантоназная плевро- пнемония — лошадей	1	—	—	—	—	—	—	—	—	—	—	—	—	—	—	—	—	—	—	—	—	—	—	—	—	—	—
Мягъ — лошадей	10	41	1	12	—	—	—	—	—	—	—	—	—	—	—	—	—	—	—	—	—	—	—	—	—	—	—
Чесотка — лошадей	—	1	1	—	—	—	—	—	—	—	—	—	—	—	—	—	—	—	—	—	—	—	—	—	—	—	—
Сагъ — лошадей	—	1	1	7	7	7	7	7	9	9	4	4	2	1	1	1	1	—	—	—	—	—	—	—	—	—	—
Инфлюэнца — лошадей	—	—	—	—	—	—	—	—	—	—	—	—	—	—	—	—	—	—	—	—	—	—	—	—	—	—	—
Сибирская язва — ло- шадей	—	—	—	—	—	—	—	—	2	2	—	—	—	—	—	—	—	—	—	—	—	—	—	—	—	—	—
Итого	13	2	45	30	2	16	4	2	6	2	14	2	6	1	85	1	40	1	29	2	22	3	306	22	46		

О повальных и заразных болѣзняхъ, существовавшихъ на промышленномъ скотѣ:

Названіе болѣзней и родъ животныхъ	Число зараженныхъ гуртовъ или партій	Число головъ скота въ зараженныхъ гуртахъ или партіяхъ	Число головъ		
			Заболѣло	Пало	Убито
Ящуръ свиней	9	640	45	—	640

О количествѣ животныхъ, доставленныхъ въ городъ Варшаву по грунтовымъ и желѣзнымъ дорогамъ:

По какой дорогѣ доставлены	Лошадей	Крупнаго рогатаго скота	Телятъ	Овецъ и козъ	Свиней
По С.-Петербургско-Варшавской ж. д.	455	5062	5763	—	15827
„ Варшавско-Вѣнской жел. дор. . .	717	132	—	136	985
„ Привислинской жел. дор.	2967	100918	32786	1238	174126
„ грунтовымъ дорогамъ	34430	5865	68404	314	29241
Итого	38569	111977	106953	1688	219194

О расходахъ на содержаніе ветеринарнаго персонала города Варшавы за отчетный годъ.

Наименованіе должностей	Число лицъ	Каждому въ годъ								Итого въѣзмъ	Примчаніе
		Жалованья		Столовыхъ	Квартирныхъ	Развѣздныхъ	Канцелярск.	На воспитаніе дѣтей	На инстру-менты и медикаменты		
		Штатнаго	Добавочнаго								
Р у б л е й											
Ветеринарному Инспектору	1	800	225	800	400	600	1500	—	—	4325,00	
Пунктовымъ ветеринарамъ	6	600	327,50 ^{*)}	600	300	300	50-100 ^{**)}	400 ^{***)}	—	11927,50	^{*)} Добавочное содержаніе получаютъ ветеринары: Раевскій—187 р. 50 к. и Скрябинъ—140 р. въ годъ. ^{**)} Четыре пунктовые ветеринары получаютъ по 50 р., а два по 100 р. канцелярскихъ денегъ. ^{***)} Посobie на воспитаніе дѣтей получаетъ пунктовой ветеринаръ Скрябинъ.
Состоящимъ при нихъ ветеринарн. фельдшерамъ	6	192	—	192	96	—	—	—	—	2880,00	

Полицейским ветеринарамъ	4	500	—	500	—	200	25	—	—	4900,00
Состоящимъ при нихъ ветеринарн. фельдшерамъ	4	150	—	150	—	25	—	—	25	1400,00
Ветеринарамъ городскихъ скотобоенъ	10	1000	—	—	—	—	—	—	—	10000,00
Ветеринарнымъ стражникамъ	4	240	—	—	—	—	—	—	—	960,00
Всего	35	—	—	—	—	—	—	—	—	38392,50

VIII. Насильственные и случайныя смерти.

Всѣхъ случаевъ насильственной и случайной смерти, какъ видно изъ вѣдомости № 7, въ 1905 году было 270.

	смертоубійствъ	175
	самоубійствъ	33
Изъ коихъ:	повѣсилось	4
	зарѣзалось	3
	застрѣлилось	10
	отравилось	14
	утопилось	—
	лишило себя жизни другими способами	2

Вслѣдствіе разныхъ случаевъ погибло 62 человѣка, а именно:

задавлено и упало съ высотъ	17
отъ угара	4
утонуло	3
умерло отъ обжоговъ	1
умерло отъ пьянства	—
отъ другихъ случайностей	37

IX. Божадѣльни и пріюты.

Въ вѣдѣніи Варшавскаго Комитета Общества Краснаго Креста для оказанія помощи оставленнымъ воинскимъ чинамъ и ихъ семействамъ.

Дѣтскій пріютъ имени супруги Генераль-Фельдмаршала Маріи Гурко на Прагѣ (въ зданіи Вдовьяго дома). Воспитывается 55 дѣвочекъ.

Дневной пріютъ. Постоянно проживаетъ 4 сироты и проходящихъ 18 дѣтей.

Дешевыя квартиры на 12 семействъ. Въ нихъ помѣщается 8 мужчинъ и 22 женщины.

Гроховскій пріютъ для престарѣлыхъ воиновъ православнаго вѣроисповѣданія на 12 человекъ.

Александро-Маринскій инвалидный домъ на Бѣлянахъ, съ состоящею при немъ женскою богадѣльнею. Призрѣвается 73 инвалида и 34 женщины.

Маринскій вдовій домъ Имени Государыни Императрицы Маріи Θεодоровны на 35 вдовъ—при нихъ 8 дѣтей—и 5 сестеръ милосердія и

временный дѣтскій пріютъ въ пос. Цѣхочинкѣ на 145 больныхъ дѣтей въ теченіи всего лечебнаго сезона каждаго года.

Въ вѣдѣніи особаго Совѣта подъ предсѣдательствомъ Командующаго войсками Варшавскаго Военнаго Округа.

Николаевскій пріютъ для солдатскихъ дѣтей, въ коемъ воспитывается 140 дѣтей обоего пола.

Въ вѣдѣніи Русскаго Благотворительнаго Общества въ городѣ Варшавѣ состоятъ:

Маринскій дѣтскій пріютъ съ начальнымъ двухкласснымъ училищемъ, богадѣльнею и ремесленными классами для воспитанниковъ пріюта. Въ пріютѣ воспитывается 120 дѣтей обоего пола: 60 мальчиковъ и 60 дѣвочекъ.

Въ вѣдѣніи общества содѣйствія воспитанію и призрѣнію дѣтей.

Дневной пріютъ для бѣдныхъ дѣтей на Прагѣ на 50 лицъ.

Въ непосредственномъ вѣдѣніи Варшавскаго Городскаго Совѣта Общественнаго Призрѣнія состояли:

1) Мастерскія имени Сташица, предназначенныя для призрѣнія бѣдныхъ лицъ обоего пола, лишенныхъ работы и для содѣйствія къ принсканію имъ труда—на 60 лицъ.

2) Домъ призрѣнія Св Духа и Дѣвы Маріи на 110 лицъ, для старцевъ обоего пола за взносомъ одновременно 100 или 450 руб., смотря по состоятельности.

3) Пріютъ для престарѣлыхъ слугъ и поденщиковъ на 165 лицъ, съ бесплатнымъ содержаніемъ.

4) Институтъ Св. Казимира на 110 лицъ, для сиротъ женскаго пола, въ возрастѣ отъ 7 до 14 лѣтъ, изъ коихъ 85 содержится бесплатно, а 25 — съ платою по 80 руб. въ годъ. При институтѣ находится главный домъ сестеръ милосердія общины Св. Векентія а'Пауло.

5) Институтъ нравственнаго исправленія дѣтей, въ предмѣстьѣ Мокотовъ, на 50 дѣтей мужскаго пола, съ 8 до 14 лѣтъ. Мальчики бѣдныхъ родителей принимаются въ заведеніе бесплатно, а болѣе зажиточныхъ за платою въ размѣрѣ 125 руб. въ годъ.

6) Еврейскій домъ призрѣнія, въ которомъ содержалось: бѣдныхъ старцевъ обоего пола 40 человекъ, идиотовъ 12 лицъ, сиротъ мальчиковъ и сиротъ дѣвочекъ 88, всего 140 лицъ. Въ заведеніе это бѣдные жители города принимались бесплатно, изъ болѣе зажиточныхъ же семействъ съ платою по 15 руб. въ мѣсяць.

7) Дѣтскій пріютъ на 50 лицъ, для приходящихъ дѣтей женскаго пола бѣдныхъ родителей-евреевъ. Пріютъ этотъ состоитъ при упомянутомъ выше Еврейскомъ домѣ призрѣнія.

8) Богдабля въ посадѣ Гора-Кальварія на 270 чел., для лицъ безпріютныхъ, престарѣлыхъ, увѣчныхъ или слабоумныхъ. Постоянные жители г. Варшавы помѣщались въ богадѣльнѣ бесплатно, иногородніе же за уплатою по 10 рублей въ мѣсяць. При богадѣльнѣ находилась больница на 5 кроватей.

9) Шесть родильныхъ пріютовъ на 5 кроватей каждый, изъ коихъ три бесплатныя, а двѣ съ платою по 1 руб. въ сутки.

*Въ завѣдываніи особыхъ обществъ и комитетовъ подѣ надзоромъ Городскаго Совѣта
Общественнаго Призрѣнія состояли:*

1) Пріютъ Феликса Собанскаго, для паралитиковъ и неизлѣчимыхъ больныхъ, на 150 кроватей. Совершенно бѣдные жители города принимались въ заведеніе бесплатно, другіе же за взносомъ, по мѣрѣ возможности, пожертвованія.

2) Родовспомогательное заведеніе съ 21 кроватью и пріютъ для грудныхъ дѣтей въ завѣдываніи общества оказанія помощи неимущимъ матерямъ и призрѣнія ихъ дѣтей. Содержаніе бесплатное.

3) Варшавскій домъ пріюта на 50 кроватей, для больныхъ женщинъ, лишенныхъ крова и возможности прискать себѣ работу, а также для старцевъ изъ дворянъ. Содержаніе бесплатное.

4) Убѣжище Св. Владислава для разбитыхъ параличемъ женщинъ на 75 кроватей. Для неимущихъ пріемъ бесплатный.

5) Домъ пріюта для сиротъ рабочихъ, по Литовской улицѣ, на 45 мѣстъ. Содержаніе сиротъ бесплатное.

6) Пріютъ покровы Пресвятой Дѣвы Маріи, съ отдѣленіемъ въ дер. Дерды, всего на 180 мѣстъ, для нравственнаго исправленія развратныхъ женщинъ, пожелавшихъ обратиться къ труду. Содержаніе бесплатное.

7) Убѣжище для учительницъ, неспособныхъ къ труду; неимущія въ числѣ 38 содержались бесплатно; временно проживавшіе, до присканія занятій, уплачивали за содержаніе по 50 коп. въ сутки; этихъ послѣднихъ въ продолженіе года было 172 лица.

8) Заведеніе Св. Марыи, доставляющее работу бѣднымъ женщинамъ на 40 работницъ.

9) Варшавскій домъ Призрѣнія Св. Маргариты въ пос. Пясечно, Варшавскаго уѣзда, на 40 мѣстъ, для нравственнаго исправленія женщинъ, впавшихъ въ развратъ. Содержаніе бесплатное.

10) Пріютъ Св. Франциска Салезія, для увѣчныхъ на 140 лицъ.

Заведенія Варшавскаго Благотворительнаго Общества.

1) Домъ призрѣнія старцевъ и увѣчныхъ обоюгаго пола, на 350 лицъ.

2) Пріютъ Св. Станислава Костки, для увѣчныхъ женщинъ на 150 лицъ.

- 3) Убѣжище для бѣдныхъ старыхъ швей и рукодѣльницъ, на 20 лицъ.
- 4) Приютъ для ремесленниковъ и фабричныхъ работниковъ, на 40 лицъ.
- 5) Приюто-воспитательный домъ, на 160 дѣтей мужескаго пола.
- 6) Отдѣленіе такого же дома для мальчиковъ, въ селеніи Древница, на 30 дѣтей.
- 7) Отдѣленіе подъ названіемъ „Интернатъ“, на 33 лица.
- 8) Отдѣленіе подъ названіемъ „Назаретъ“, на 55 лицъ.
- 9) Такой же домъ для дѣтей женскаго пола, на 115 дѣтей.
- 10) Отдѣленіе въ дер. Жбиковѣ, Варшавскаго уѣзда, на 20 лицъ.
- 11) „ Св. Юзефа, на 20 лицъ.
- 12) „ Св. Зитты, на 10 лицъ.
- 13) „ Св. Семейства, на 10 лицъ.
- 14) „ Св. Антонія, на 30 лицъ.
- 15) „ Св. Софіи, на 35 лицъ.
- 16) Восемнадцать учебныхъ шваленъ для бѣдныхъ дѣвочекъ, на 1428 лицъ.
- 17) Тридцать девять дневныхъ приютовъ для приходищихъ дѣтей, до 7 лѣтъ, бѣдныхъ родителей, всего на 3545 дѣтей.
- 18) Пять приютовъ „Ясли“ для дѣтей до 4-хъ лѣтняго возраста, на 146 дѣтей.
- 19) Одинадцать рабочихъ залъ для дѣтей отъ 8—14 лѣтъ, на 710 дѣтей.
- 20) Два заведенія народныхъ кушаленъ.
- 21) Три дешевыя кухни.

Заведенія общества ночлежныхъ приютовъ, дешевыхъ столовыхъ, чайныхъ и домовъ трудолюбія:

Четыре ночлежныхъ приюта съ тремя при нихъ домами трудолюбія для взрослыхъ, два дома трудолюбія для дѣвочекъ и три — для мальчиковъ; кромѣ того четыре амбулаторіи, 7 дешевыхъ столовыхъ и одна центральная столовая. Все эти заведенія помѣщались въ собственныхъ домахъ.

Общество состояло изъ 6 почетныхъ, 235 дѣйствительныхъ и 12 членовъ-соревнователей.

Въ ночлежныхъ приютахъ за отчетный годъ былъ данъ приютъ за плату 199039 челов. и 9527 воспользовалось ночлегомъ бесплатно. Въ среднемъ число ночлежниковъ въ день составляло 599.

Въ дешевыхъ столовыхъ выдано за деньги и бесплатно 805422 порціи пици, въ этомъ числѣ еврейскими кошерными кухнями 293419 порцій. Канцеляріей общества выдано билетовъ на бесплатный отпускъ 253421 порцію, не считая 19545 порцій, отпущенныхъ прислугѣ. Въ амбулаторіяхъ пользовалось 1068 лицъ.

Въ трехъ домахъ трудолюбія для взрослыхъ число рабочихъ дней было до 100000, стоимость производства достигла 15390 руб. 50 коп.

Въ мастерскихъ Общества домовъ трудолюбія подъ завѣдываніемъ Комитета помощи безработнымъ ремесленникамъ по Бѣлинской ул. № 10, исполнено заказовъ Интендантскаго вѣдомства для надобностей Манджурскихъ армій, во время минувшей войны съ Японіей, всего на сумму 2535769 руб. 95 коп. Работами этими было занято слишкомъ 10000 ремесленниковъ, въ теченіе 13 мѣсяцевъ до 1 Января 1906 года.

Заведенія общества попеченія о неизлѣчимыхъ больныхъ.

Пріютъ для неизлѣчимыхъ, преимущественно раковыхъ, на 28 кроватей и три бесплатныя амбулаторіи въ разныхъ частяхъ города.

Заведенія Церковной Коллегіи Евангелическо-Аугсбургской Общины.

- 1) Домъ призрѣнія старцевъ обоюга пола, на 40 человекъ.
- 2) Сиротскій пріюто-воспитательный домъ, на 70 лицъ, для бѣдныхъ сиротъ обоюга пола.
- 3) Дѣтскій пріютъ, для приходящихъ дѣтей бѣдныхъ родителей, на 120 лицъ.
- 4) Пріютъ для увѣчныхъ, на 120 лицъ.
- 5) Учебная швальня для бѣдныхъ дѣвочекъ, на 60 лицъ.

Заведенія Евангелическо-Реформатскаго прихода.

- 1) Пріютъ для сиротъ, на 15 дѣтей.
- 2) Домъ призрѣнія старцевъ и увѣчныхъ, на 10 лицъ.

Заведенія Еврейскаго Общиннаго управленія.

Три дневныхъ пріюта для приходящихъ дѣтей бѣдныхъ родителей, на 180 дѣтей. Кроме всѣхъ перечисленныхъ учрежденій въ вѣдѣніи Городскаго Совѣта состояли разныя капиталы, проценты отъ которыхъ обращаются на спеціальныя благотворительныя дѣла, а равно въ городѣ существуетъ много другихъ благотворительныхъ обществъ, комитетовъ, братствъ, сеудныхъ касей и пр., располагающихъ разными капиталами и преслѣдующихъ самыя разнообразныя благотворительныя дѣла, какъ въ отношеніи способа несенія помощи бѣднѣйшимъ, такъ равно категоріи лицъ, которымъ оказываютъ вспомошествованіе.



У. Народное просвѣщеніе.

а) Учебныя заведенія.

Всѣхъ учебныхъ заведеній въ гор. Варшавѣ, въ отчетномъ году (включая въ это число начальныя училища и вѣроисповѣдныя школы) состояло 696, въ томъ числѣ:

ИМПЕРАТОРСКІЙ Варшавскій Университетъ	1
Варшавскій Политехническій Институтъ ИМПЕРАТОРА НИКОЛАЯ II	1
Ветеринарный Институтъ	1
Институтъ глухонѣмыхъ и слѣпыхъ	1
Александринско-Маринскій дѣвичій Институтъ	1
Суворовскій кадетскій корпусъ	1
Мужскихъ гимназій (7 казенныхъ и 1 частная).	8
Женскихъ гимназій (4 казенныхъ и 3 частныхъ)	7
Мужскихъ прогимназій	2
Женскихъ прогимназій	1
Реальныхъ училищъ (казенное и 3 частныхъ)	4
Городскихъ училищъ	4
Учительская семинарія	1
Начальныхъ училищъ (для мужскаго пола 117, для женскаго пола 48)	165
Начальныхъ училищъ при Николаевскомъ приютѣ и въ Цитадели	2
Начальное одноклассное училище для дѣтей нижнихъ чиновъ варшавской полиціи и пожарной команды	1
Православное духовное училище	1
Римско-Католическая духовная семинарія	1
Церковно-Приходское училище на Прагѣ	1
Рисовальный классъ	1
Коммерческихъ училищъ	4
Частныхъ коммерческихъ курсовъ	5
Торговыхъ школъ	4
Ремесленное училище имени М. Конарскаго	1
III классное городское училище съ ремеслами	1
Частныхъ техническихъ училищъ	2
Воскресно-ремесленныхъ училищъ	45
Зубоврачебная школа Л. Шиманскаго	1
Школа садоводства при Помологическомъ садѣ	1
Частныхъ училищъ, пансіоновъ, включая въ это число и школы при молитвенныхъ зданіяхъ иностранныхъ исповѣданій	181
Городскихъ начальныхъ еврейскихъ училищъ	20
Еврейскихъ вѣроисповѣдныхъ школъ (хедеровъ)	225

Во всѣхъ вышеуказанныхъ учебныхъ заведеніяхъ, къ 1-му января 1906 года было учащихся 52809, въ томъ числѣ—мужскаго пола 37102 и женскаго—15707.

На содержаніе поименованныхъ учебныхъ заведеній, кромѣ Политехническаго Института и частныхъ училищъ, въ 1905 году израсходовано:

Изъ суммъ Государственнаго Казначейства	713462 р. 77 к.
Изъ специальныхъ средствъ (плата за ученіе)	550641 „ 15 „
Изъ городскихъ суммъ	364104 „ 63 „
Изъ % отъ пожертвованныхъ капиталовъ	24729 „ 70 „

Всего 1653027 р. 70 к.

На содержаніе же Политехническаго Института въ 1905 году было ассигновано отъ казны 321102 руб. 50 коп. Учащихся въ Институтѣ на всѣхъ четырехъ отдѣленіяхъ состояло къ 1-му января 1906 года 1084 челов., а именно: на Механическомъ отдѣленіи—428, Инженерно-строительномъ—304, Химическомъ—256 и Горномъ—96. Преподавательскаго персонала, а также служащихъ, занимающихъ административныя должности, состояло 94 человекъ.

Частныя учебныя заведенія, включая въ то число школы при молитвенныхъ домахъ и хедеры, никакихъ пособій отъ казны и города не получаютъ и содержатся на собственные средства.

б) Ученныя общества, музеи, библіотеки и проч.

Въ 1905 году въ Варшавѣ существовали ученые общества: Естествоиспытателей и Русское Медицинское, оба при ИМПЕРАТОРСКОМЪ Варшавскомъ Университетѣ, медицинское, фармацевтическое, послѣдователей гомеопатіи, гигиеническое; кромѣ того въ городѣ существовали общества: поощренія художествъ, русское любителей сценическаго искусства, артистическое; музыкальныя общества: русское и Варшавское, общество „Варшавской Филармоніи“ (въ особомъ зданіи съ обширнымъ концертнымъ заломъ); общества: фотографическое, садоводства, пчеловодства и садоводства, шелководства, вспомогательной кассы для лицъ трудящихся на научномъ поприщѣ и кассы для литераторовъ и журналистовъ. Главная библіотека при ИМПЕРАТОРСКОМЪ Варшавскомъ Университетѣ, съ нумизматическимъ отдѣленіемъ; Варшавская астрономическая обсерваторія; кабинеты: зоологическій, минералогическій и физическій; музеи: изящныхъ искусствъ, промышленности, ремесленный, сельскаго хозяйства и пчеловодства; выставки: археологическая, этнографическая, постоянная выставка произведеній искусствъ общества поощренія художествъ и пять постоянныхъ выставокъ, изъ нихъ двѣ выставки картинъ-портретамъ, въ особо возведенныхъ для этой цѣли каменныхъ зданіяхъ.

Въ завѣдываніи Варшавскаго Благотворительнаго общества, подъ контролемъ Варшавскаго Городскаго Совѣта Общественнаго Призрѣнія, находились 23 библіотеки для чтенія съ безплатнымъ входомъ для несостоятельныхъ ремесленниковъ. Кромѣ перечисленныхъ въ городѣ имѣется нѣсколько значительныхъ библіотекъ, принадлежащихъ частнымъ лицамъ (графовъ: Замойскихъ, Красинскихъ, Пржездзецкихъ и друг.), которыми могутъ пользоваться постороннія лица, съ разрѣшенія владѣльцевъ сихъ библіотекъ.



Faint, illegible text at the top of the page, possibly a header or introductory paragraph.

Second block of faint, illegible text, appearing as a separate paragraph.

Third block of faint, illegible text, continuing the document's content.

Fourth block of faint, illegible text, showing further progression of the text.

Fifth block of faint, illegible text, possibly a concluding paragraph or a section end.

Sixth block of faint, illegible text, appearing as a distinct section.

Seventh block of faint, illegible text, continuing the narrative or list.

Eighth block of faint, illegible text, showing the final part of the page's content.

Ninth block of faint, illegible text at the bottom of the page, possibly a footer or signature area.

ВѢДОМОСТИ

КЪ ОБЗОРУ ГОРОДА ВАРШАВЫ

За 1905 годъ.

ВЪДОМОСТН

КЪ ОБЗОРЪ ГОРОДА ВАРШАВЫ

ВЪ 1861 ГОДУ

О городскихъ ремеслахъ.

1880

О. Г. Лодыкинъ, Демидовъ.

№ по порядку	НАИМЕНОВАНИЕ ЦЕХА	Число работающих			Прибли- тельная стои- мость вырабо- танного това- ра в рублях	Примѣчанія
		Масте- ровъ	Подма- стерьевъ	Учени- ковъ		
1	Каменщиковъ	74	100	75	100000	
2	Жельзано котельныхъ издѣлій	1	2	2	1200	
3	Литейщиковъ	7	11	42	43000	
4	Сапожниковъ	875	3720	860	850000	
5	Плотниковъ	30	28	9	275000	
6	Пекарей	60	700	200	1850000	
7	Мясниковъ	137	239	130	900000	
8	Мельниковъ	12	10	—	900000	
9	Пряничниковъ и воскобоевъ	10	24	15	115000	
10	Кухмистеровъ	83	217	200	327399	
11	Маляровъ	37	59	32	55500	
12	Обойщиковъ	61	231	190	195450	
13	Столяровъ	150	1300	550	520000	
14	Шорниковъ	30	75	100	75000	
15	Кузнецовъ	80	113	300	120000	
16	Гребенщиковъ	7	—	7	750	
17	Шляпочниковъ	6	4	9	21986	
18	Лакировщиковъ	43	112	110	67000	
19	Бронзовщиковъ и мѣдниковъ	21	24	49	30100	
20	Ваятелей и каменотесовъ . .	4	28	10	30000	
21	Жестяниковъ	35	148	74	33400	
22	Портняжъ	209	470	302	260000	
23	Позументщиковъ	31	100	88	40000	
24	Типографщиковъ	4	13	8	32000	
25	Мѣдно-котельщиковъ	6	10	26	45000	
26	Мѣховщиковъ	20	23	15	120000	
27	Пивоваровъ	3	—	9	35000	
28	Ковдигеровъ	30	120	90	240000	
29	Ткачей	12	70	10	521	
30	Перешлетчиковъ	35	205	120	160000	
31	Перчаточниковъ	30	112	16	420000	
32	Слесарей, оружейниковъ, шорниковъ и гвоздарей . . .	116	260	430	300000	
33	Часовщиковъ	31	30	28	150	
34	Печниковъ	9	28	26	32000	
35	Щеточниковъ	8	22	25	30000	
36	Каретниковъ и колесниковъ	20	40	12	2000	
37	Сыромятниковъ	3	27	2	40320	
38	Шлифовщиковъ и полиров- щиковъ	—	—	—	—	Подлежать фаб- ричной инспекціи
39	Корзинщиковъ	8	25	10	15000	
40	Токарей	10	9	19	2750	
41	Чулочниковъ	11	16	2	20000	
42	Ножевщиковъ	16	60	46	13500	
43	Бондарей	14	40	12	20000	
44	Канатчиковъ	8	32	3	24000	
45	Стекольщиковъ	21	25	4	60000	
46	Парикмахеровъ	28	82	24	830	
47	Ювелировъ, серебряныхъ дѣль- мастеровъ и рѣзчиковъ . . .	48	197	163	376500	
48	Органмейстеровъ и фортепиа- нистовъ	17	45	17	34000	
49	Сѣдельниковъ и фабрикан- товъ экипажей	18	56	48	62000	
50	Булавочниковъ и напильщи- ковъ	9	30	10	30000	
51	Красильщиковъ	9	14	26	14100	
52	Стульчиковъ	52	140	110	150000	
53	Позолотчиковъ	39	101	26	18500	
54	Колодчиковъ	14	46	18	22000	
	Итого	2652	9593	4709	9130956	

Date	Description	Debit	Credit
1890
1891
1892
1893
1894
1895
1896
1897
1898
1899
1900
1901
1902
1903
1904
1905
1906
1907
1908
1909
1910
1911
1912
1913
1914
1915
1916
1917
1918
1919
1920
1921
1922
1923
1924
1925
1926
1927
1928
1929
1930
1931
1932
1933
1934
1935
1936
1937
1938
1939
1940
1941
1942
1943
1944
1945
1946
1947
1948
1949
1950
1951
1952
1953
1954
1955
1956
1957
1958
1959
1960
1961
1962
1963
1964
1965
1966
1967
1968
1969
1970
1971
1972
1973
1974
1975
1976
1977
1978
1979
1980
1981
1982
1983
1984
1985
1986
1987
1988
1989
1990
1991
1992
1993
1994
1995
1996
1997
1998
1999
2000

О фабрикахъ и заводахъ.

О. Фадеев и др.

№ по порядку	РОДЪ ФАБРИКЪ И ЗАВОДОВЪ	Число фаорикъ и заводовъ	Сумма про-	Число рабочихъ
			изводитель- ности Рубли	
I. Производство по обработкѣ волокнистыхъ веществъ:				
1	Вязальныхъ, трикотажныхъ, чулочныхъ и шерстяныхъ издѣлій	8	430545	307
2	Издѣлій изъ шелка	2	1048135	237
3	Тесьмы, шнурковъ, фителей, лентъ и проч.	9	1625194	923
4	Гардиннаго тюля, занавѣсей и кружевъ	9	1976131	1738
5	Шляпное и ковровое	8	945060	657
6	Бумаго-резиноткацкое, клееночное и брезентовое	5	681495	435
7	Канатное, веревочное и шпагатное	1	35900	11
8	Аппретурное	1	10000	27
	Итого	43	6842460	4335
II. Производства: бумажной массы, бумаги и картона, издѣлій изъ бумаги и картона; полиграфическаго производства и находящіяся съ ними въ связи:				
9	Издѣлія изъ бумаги, картона и бумажной массы	17	909938	738
10	Словолитное, типографское, литографское, граверное и переплетное	54	1600284	1888
	Итого	71	2510222	2626
III. Производства по обработкѣ дерева:				
11	Мебельное и столярное	17	1632747	1367
12	Лѣсопильное и бондарное	1	20000	13
13	Рамочное, багетное и фарнерное	6	317336	206
	Итого	24	1970083	1586
IV. Производство машиностроительное и по обработкѣ металловъ:				
14	Машиностроительное и котельное	28	6759030	4519
15	Чугунолитейное	4	1125979	193
16	Золотыя, серебряныя и мельхіоровыя издѣлія	8	1553620	951
17	Металлическія издѣлія: желѣзныя, мѣдныя, бронзо- выя и проч.	97	9297160	9550
18	Часовое, инструментальное и ламповое	16	1199413	1170
19	Физическихъ и оптическихъ приборовъ и электро- техническихъ принадлежностей	4	252000	176
20	Шлифовальное и гальванопластическое	5	342000	51
21	Экипажное	3	54621	68
	Итого	165	20583823	16678
V. Производства по обработкѣ минеральныхъ веществъ:				
22	Стеклое и зеркальное	6	298434	49
23	Каменотесное	3	143000	179
24	Гипсовое	1	75000	7
25	Кирпичное	1	18000	19
26	Тальковой набивки	1	55000	25
	Итого	12	589434	279
VI. Производства по обработкѣ животныхъ продуктовъ:				
27	Кожевенное	22	10763267	1560
28	Разныя издѣлія изъ кожи	12	894444	754
29	Издѣлія изъ рога, волоса, перьевъ и проч.	4	371083	186
30	Салотопное и мыловарное	2	150000	11
	Итого	40	12178794	2511

№ по порядку	РОДЪ ФАБРИКЪ И ЗАВОДОВЪ	Число фабрикъ и заводовъ	Сумма производительности	Число рабочихъ
			Рубли	
VII. Производства питательныхъ веществъ:				
31	Мукомольное, крупяное и хлѣбопекарное	12	3875710	736
32	Кондитерское и шоколадное	13	2013006	657
33	Жженнаго кофе и цикорное	3	120000	36
34	Пивоваренное	9	2598286	714
35	Водочное и спиртоочистительное	7	943873	146
36	Искусственныхъ минеральныхъ и шишучихъ водъ	6	75629	76
37	Разныхъ пищевыхъ продуктовъ	12	1676846	222
38	Табачное	6	989395	1699
	Итого	68	12292745	4286
VIII. Производства химическія:				
39	Химическое и красочное	10	1049899	446
40	Косметическое	3	307680	190
41	Свѣтильнаго газа	1	585112	513
42	Вакуы	1	18000	18
	Итого	15	1960691	1167
IX. Различныя производства, невошедшія въ предыдущія отдѣлы:				
43	Портняжное	6	86300	402
44	Бѣлошвейное и галстучное	7	544536	362
45	Искусственныхъ цвѣтовъ	6	467232	220
46	Прачешное	6	226280	199
47	Пуговиць	5	101869	256
48	Зонтиковъ	1	60000	15
49	Галантерейныхъ издѣлій	1	65760	60
50	Издѣлій изъ целулоида	2	69713	67
51	Асфальта и кровельнаго толя	5	488141	144
52	Музыкальныхъ инструментовъ	2	105994	49
53	Центральная электрическая станція г. Варшавы	1	115000	28
	Итого	42	2330825	1802
	Всего	476	61259077	35270

О движеніи городского населенія.

ВЫРОСШЕ ВЪРОСШЕ	Число браковъ	Въ 1905 году составлено метрическихъ						актовъ о рождении живыхъ дѣтей:				Число умершихъ изъ городскаго населенія, за исключеніемъ приѣзжихъ			Прибыль или убыль
		Б р а ч н ы х ъ			В и ѣ б р а ч н ы х ъ			Всего новорожденныхъ живыхъ				Всего	Мужчинъ	Женщинъ	
		Мальчиковъ	Дѣвочекъ	Всего	Мальчиковъ	Дѣвочекъ	Всего	Мальчиковъ	Дѣвочекъ	Всего					
Православныхъ	287	464	438	902	44	29	73	508	467	975	259	155	414	+ 561	
Римско-Католиковъ . .	4126	7101	6509	13610	1145	1099	2244	8246	7608	15854	5301	4900	10201	+ 5653	
Протестантовъ	186	319	333	652	25	13	38	344	346	690	200	215	415	+ 275	
Еврейскіе	1361	3787	3003	6790	226	125	351	4013	3128	7141	2276	1959	4235	+ 2906	
Магометанъ	—	—	—	—	—	—	—	—	—	—	1	1	2	— 2	
Итого	5960	11671	10283	21954	1440	1266	2706	13111	11549	24660	8037	7230	15267	+ 9393	

Примечаніе: а) Въ число родившихся не включены 1075 мертворожденныхъ, изъ коихъ

б) Въ числѣ умершихъ же не показаны 874 мужчинъ и 469 женщинъ, чиновъ.

609 мужскаго и 466 женскаго пола.

а всего 1343 лица, изъ числа умершихъ въ городѣ приѣзжихъ и нижнихъ воинскихъ

STATE OF CALIFORNIA
DEPARTMENT OF PUBLIC SAFETY
OFFICE OF THE ATTORNEY GENERAL

DATE	DESCRIPTION	AMOUNT	REMARKS	INITIALS	SIGNATURE
1911
1912
1913
1914
1915
1916
1917
1918
1919
1920
1921
1922
1923
1924
1925
1926
1927
1928
1929
1930
1931
1932
1933
1934
1935
1936
1937
1938
1939
1940
1941
1942
1943
1944
1945
1946
1947
1948
1949
1950
1951
1952
1953
1954
1955
1956
1957
1958
1959
1960
1961
1962
1963
1964
1965
1966
1967
1968
1969
1970
1971
1972
1973
1974
1975
1976
1977
1978
1979
1980
1981
1982
1983
1984
1985
1986
1987
1988
1989
1990
1991
1992
1993
1994
1995
1996
1997
1998
1999
2000
2001
2002
2003
2004
2005
2006
2007
2008
2009
2010
2011
2012
2013
2014
2015
2016
2017
2018
2019
2020
2021
2022
2023
2024
2025
2026
2027
2028
2029
2030
2031
2032
2033
2034
2035
2036
2037
2038
2039
2040
2041
2042
2043
2044
2045
2046
2047
2048
2049
2050

О городскомъ населеніи по сословіямъ, на основаніи
статистическаго исчисленія 1905 года.

СОСЛОВІЯ	Постояннаго населенія	
	Мужского пола	Женского пола
Дворянъ потомственныхъ	7078	7538
Дворянъ личныхъ	1127	1322
Духовенства чернаго	15	40
Духовенства блага, церковной прислуги и сестеръ милосердія	78	39
Почетныхъ гражданъ потомственныхъ	289	268
Почетныхъ гражданъ личныхъ	361	344
Городскихъ сословій: купцовъ	4220	3181
торговцевъ	17739	16767
ремесленниковъ	30279	26019
мѣщанъ	77759	97075
Крестьянъ	—	—
Военнаго сословія: запасныхъ и безсрочно-отпускныхъ нижнихъ чиновъ, а равно ихъ семействъ	6418	6074
Иностраннхъ подданныхъ	—	—
Итого	145363	158667

Непостояннаго населенія		Всего въ Варшавѣ		
Мужского пола	Женского пола	Мужского пола	Женского пола	Общего пола
9164	9958	16242	17496	33738
2052	1938	3179	3260	6439
19	25	34	65	99
243	103	321	142	463
448	574	737	842	1579
589	445	950	789	1739
2820	2420	7040	5601	12641
10026	17173	36765	33940	70705
45695	35582	75974	61601	137575
81963	99781	159722	196856	356578
34619	40957	34619	40957	75576
13076	12120	19494	18194	37688
5103	6590	5103	6590	11693
214817	227666	360180	386333	746513

О городскомъ населеніи по вѣроисповѣданіямъ на основаніи статистическаго исчисленія 1905 года.

Население	Православные		Староверы		Римско-Католики		Армяно-Греки	
	Мужчин	Женщин	Мужчин	Женщин	Мужчин	Женщин	Мужчин	Женщин
Постоянное	2046	3004	89	71	74774	83717	79	63
Непостоянное	15206	13910	46	64	128282	139754	171	160
Итого	18212	16914	135	135	203056	223471	250	223

Протестанты		Евреи		Караимы		Магометане		В С Е Г О		
Мужчин	Женщин	Мужчин	Женщин	Мужчин	Женщин	Мужчин	Женщин	Мужчин	Женщин	Обоего пола
4167	4191	63297	67609	2	1	9	11	145363	158667	304030
6236	6290	61663	67431	9	11	144	46	214817	227666	442483
10403	10481	127060	135040	11	12	153	57	360180	386333	746513

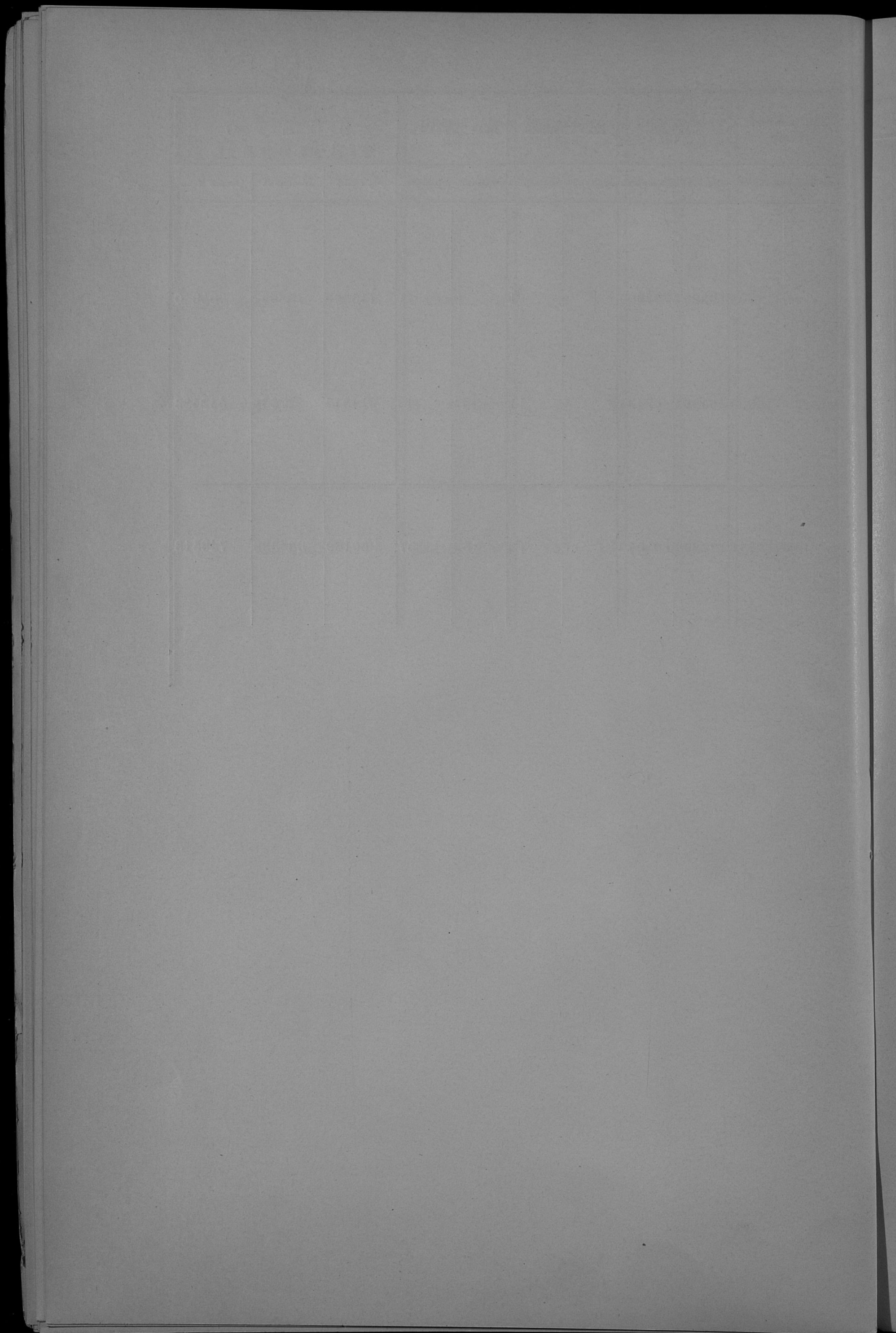

О поступленіи казенныхъ сборовъ.

О ПОДАТЯХ И НЕДОИМКАХ ПО								
№ по порядку	РОДЪ ПОДАТЕЙ	Слѣдовало къ поступленію			Причислено			
		Недоимокъ	Оклада		Недоимокъ	Оклада		
		Р у б л и к о п ѣ я к и						
1	Подмывная подать	1236	88	—	—	—	—	—
2	Налогъ съ недвижимыхъ имуще- ствъ	188402	48	2880562	71	8085	76	48475 06
3	Экзекуционные штрафы	—	—	—	—	6570	04	15250 18
	Итого . . .	189639	36	2880562	71	14655	80	63725 29

ГОРОДУ ВАРШАВѢ ЗА 1905 ГОДЪ.								
Исключено		Възвращено		Осталось къ 1 Январю 1906 года				
Недоимокъ	Оклада	Недоимокъ	Оклада	Недоимокъ	Оклада	Всего		
Р у б л и к о п ѣ я к и								
1236	88	—	—	—	—	—	—	—
24675	28	30288	80	146467	58	1063439	01	25345 48 935309 95 960655 38
—	—	—	—	6570	04	15250	18	—
25912	16	30288	80	153037	57	1978689	19	25345 48 935309 95 960655 38

О поступленіи городскихъ сборовъ
за 1905 годъ.

Статья	Оказалось съ-поступлено по росписям 1906 года				Всего съ-долало къ поступле-нию	Въ теченіе	1905 года		Дѣйстви-тельно поступило	Поступило	Всего	Заснъ, осталось въ началѣ къ 1 Января 1906 года					
	Неполно-съ-дѣль	по доводамъ-главной	по доводамъ-подлеж	1906 года			въ теченіе года	въ теченіе года				въ теченіе года	въ теченіе года	поступило	оуъ преж-нихъ лѣтъ	оуъ 1905 года	Всего
ПРЕДМЕТЫ ДОХОДОВЪ																	
ДОХОДЫ ОБМѢНОВЕННЫЕ.																	
§ 1.																	
Съ городскихъ обрѣзанныхъ имущества, обрѣзныхъ статей и арендъ																	
1	Каноны съ земскихъ районовъ	267 43	318	585 43	—	—	—	—	585 03	—	124 20	124 20	267 43	194 40	461 83		
2	Земельнаго капитала съ 6 город-скихъ домовъ въ Варшавѣ и на Прагѣ	125	375	500	—	—	75	425	125	269 36	394 96	—	—	304	304		
3	Земли съ городскихъ земель въ Варшавѣ и на Прагѣ	163 78	2238	2402 78	—	90 17	—	46 64	2445 31	163 78	432 19	595 97	—	1850 34	1850 34		
4	Луга съ городскихъ земель	—	28	28	—	29 90	—	—	57 90	—	57 90	—	—	—	—		
5	Арендъ съ городскихъ домовъ	9284 7	45167	54451 7	—	19926 3	—	—	35162 4	110	32751 86	801 16	41117 53	42018 71	4866 67		
6	Арендъ съ городскихъ земель	4233 29	13872	18105 29	—	22 11	—	—	119 4	490 24	8029 22	670 61	12889 86	13360 47	3463 76		
7	Проценты на капиталъ, обеспечен-ные ипотекою	—	24546	24546	—	900 67	—	—	25446 67	—	25446 67	—	—	25446 67	—		
8	Проценты на капиталъ востановаго вклада въ процентныхъ бумагахъ и на суммъ безрочнаго вклада, хранящихся въ Варшавской Кон-торѣ Государственнаго Банка	—	11871 4	11871 4	—	54015 43	—	—	173729 43	—	173729 43	—	—	173729 43	—		
9	Арендъ съ мѣстъ, занятыхъ на пло-щадкахъ городскихъ	—	21739	21739	—	506 40	—	—	570 115	16634 25	16634 25	—	—	16634 25	—		
10	Платежи за временное занятіе улицъ и прогулянокъ при постройкѣ до-мовъ и подъ веранда	89 25	25845	25938 25	—	1467 81	—	—	25	7512 39	19868 67	50	16328 32	16878 32	14 25		
11	Платежи за право выписки обмѣ-ной на недвижимыя имуществы	—	4020	4020	—	—	—	—	—	4020	4020	—	—	4020	—		
12	Арендъ водопровода при городскихъ колодезяхъ	—	13827	13827	—	2700 90	—	—	—	16336 80	16336 80	—	—	16336 80	—		
13	Арендныя платы съ мѣстъ, занятыхъ подъ бесѣдки, шкафыни, столыни и корнаны для продажи газонныхъ водъ, цѣловъ, фруктовъ, ланку, привозовъ и т. д.	256	2807	3063	—	156 25	—	—	45	3217 80	256	2613 30	2367 30	—	910 50		
14	Платежи за пользование разными угодьями на рѣкѣ Вислѣ	—	2532	2532	—	—	—	—	1468 90	1063 10	—	1063 10	—	—	—		
15	Отъ платы за воду, доставляемую водопроводомъ въ дома и промышлен-ныя заведенія	253772	1403204	1656976	—	112209 98	—	—	3882 78	221862 16	154394 04	37227 12	767455 51	1094682 63	35372 08		
16	Отъ платы за право пользования новыми канализациями	95353 47	406680	492033 47	47682 94	16566 38	—	—	1149 17	2419 04	55633 57	116240 81	271162 59	387403 40	25646 42		
17	Доходъ отъ коннозаводнаго дворца	100800	542000	642800	—	—	—	—	100000	300000	—	400000	—	242000	242000		
18	Доходъ съ крытыхъ рынковъ	261135	172851	175462 35	—	174 89	—	—	1722 56	953	174328 68	120	163219 48	163353 48	768 70		
19	Доходъ отъ убои скота на город-скихъ бойняхъ	—	172255	172255	—	—	—	—	8463 20	163791 80	163791 80	—	—	163791 80	—		
20	Доходъ отъ засѣлокати конюшечныхъ отацней при городскихъ бойняхъ	—	9600	9600	—	—	—	—	—	9600	9600	—	—	9600	—		
21	Сборъ отъ скотодовольственниковъ за пользование городскихъ ското-пригонныхъ дорожекъ	—	31394	31394	—	—	—	—	1056 77	30337 23	30337 23	—	—	30337 23	—		
22	Доходъ съ городского свиного пор-зани на Прагѣ	—	33860	33860	—	—	—	—	2101 17	31758 83	—	31758 83	—	31758 83	—		
23	Доходъ съ торжища для мелкаго скота	—	1760	1760	—	—	—	—	—	1760	—	1760	—	1760	—		
24	Доходъ съ мѣстаго торжища	—	5300	5300	—	138 33	—	—	—	5638 35	5638 35	—	—	5638 35	—		
25	Сборъ за ветеринарный осмотръ при-воннаго мяса и за живроскопиче-скія посѣжденія свиныхъ тушъ	—	43883	43883	—	—	—	—	—	43883	—	—	—	—	—		
Итого по § 1-му		466165 04	3092930	3539083 64	156015 2	2 83850 28	—	—	6914 79	206143 11	3496703 04	545754 48	2056908 72	2602663 20	70401 39	83378 46	8941298 4

Стр.	ПРЕДМЕТЫ ДОХОДОВ	Налогов применял закон	Определилось к посту- пению по расписанию 1905 года		Всего соб- рано к поступле- нию	Въ течение	
			по главной	по доводя- тельной		причислено	
						в недом.	в текущ.
Р у б л и к о н ь к и							
§ 2.							
Налогъ съ недвижимостей.							
1	Однородный сборъ	8287.44	1968567	---	2081440.42	2821.53	47942.74
2	Добавочный, въ пользу городовъ сборъ къ налогу съ городскихъ недви- жимыхъ имуществъ	60792.85	699562	---	769354.85	3476.68	26682.11
Итого по § 2-му ..		143662.27	2698129	---	2841795.27	5298.21	74624.85
§ 3.							
Налогъ на промышленность.							
1	Процентный сборъ съ Государствен- ного промышленного налога и съ табачныхъ вывозъ	---	149033	---	149033	---	---
2	Сборъ со свиначества, выданныхъ Мировыхъ Съездовъ на право быть повереннымъ по судоб- нымъ деламъ	---	2900	---	2900	---	---
3	Сборъ съ извозопромышленниковъ ..	---	59269	---	59269	---	---
4	Сборъ съ переносного промысла на р. Вислѣ	---	2053	---	2053	---	---
Итого по § 3-му ..		---	213246	---	213246	---	---
§ 4.							
Налогъ водонный.							
1	Сборъ съ увеселеній и зрелищъ ..	---	10747	---	10747	---	---
2	Сборъ съ владельцевъ собакъ ..	---	11412	---	11412	---	---
3	Сборъ за билеты на свободное про- живание въ г. Варшавѣ виногра- дникамъ жителей	---	80591	---	80591	---	---
4	Сборъ за билеты для явочныхъ листоновъ	---	42568	---	42568	---	---
5	Сборъ за вывозъ иностранцевъ за границы, въ Имперію и внутри границъ	338.77	59983	---	60321.77	---	1948.97
6	Сборъ ригатовый, взимаемый на заставкахъ	---	222222	---	222222	---	---
7	Сборъ за пользование поросшими лесами на площадяхъ при Керу- вильской заставкѣ	---	2511	---	2511	---	---
8	Плата за поварку глауберитовъ ..	---	3626	---	3626	---	662.20
9	Сборъ за выданные билеты во время Св.-Ниской ярмарки	---	703	---	703	---	---
10	Сборъ за выданные билеты на забавной ярмаркѣ	---	102	---	192	---	284.60
11	Сборъ съ протеста векселей, съ а- внскихъ писемъ и нотариальныхъ актовъ	---	104325	---	104325	---	---
12	Плата по 3 коп. за каждую тысячу куб. футовъ газа, употребляемого частными лицами	---	28384	---	28384	---	1619.57
13	10-ти копеечный марочный сборъ, за засвидѣствованные полицею грамоты ради актовъ и докумен- товъ	---	16872	---	16872	---	---
14	Сборъ съ лошадей частныхъ лицъ ..	---	42194	---	42194	---	---

1905 года	Дѣйстви- тельно подлече- но		Поступило въ счетъ про- веденъ дней	Всего поступило	Заслужено въ теченіе къ 1 Января 1906 года			
	исключено в недом.	в текущ.			отъ пре- дидѣль 1905 года	отъ 1 Января 1906 года	Всего	
								Р у б л и к о н ь к и
7222.42	28391.12	2095591.15	41768.49	1684321.58	17269909.07	36704.04	33277.04	369501.08
3438.70	11532.34	774322.31	54763.35	466194.29	520957.64	5067.39	248407.28	253894.67
10661.21	40943.66	2870113.46	96531.84	2160315.87	2247047.71	41771.43	581294.32	623065.75
---	13401.95	135631.05	---	135631.05	135631.05	---	---	---
---	80	2820	---	2820	2820	---	---	---
---	14933.34	44326.66	---	44326.66	44326.66	---	---	---
---	295	1758	---	1758	1758	---	---	---
---	28710.20	184535.71	---	184535.71	184535.71	---	---	---
---	---	2470.92	8276.08	---	8276.08	---	---	---
---	---	2334.97	9077.03	---	9077.03	---	---	---
---	---	20209	60382	---	60382	---	---	---
---	---	1100.50	41467.50	---	41467.50	---	---	---
192.50	---	62077.24	---	61931.97	61931.97	145.27	---	145.27
---	---	222222.22	---	185332.22	185332.22	---	38600	38600
---	---	500.45	1920.55	---	1920.55	---	1920.55	---
---	---	---	4288.20	---	4288.20	---	4288.20	---
---	---	211.86	491.14	---	491.14	---	491.14	---
---	---	---	386.60	---	386.60	---	386.60	---
---	---	20081.90	84243.10	---	84243.10	---	84243.10	---
---	---	---	30003.57	---	30003.57	---	30003.57	---
---	---	3654	13208	---	13308	---	13308	---
---	---	4494.35	37699.65	---	37699.65	---	37699.65	---

О числѣ лицъ, приговоренныхъ въ 1905 году (по окончательно-вошедшимъ въ законную силу приговорамъ) Варшавскимъ Окружнымъ Судомъ къ наказаніямъ по различію званія, возраста, вѣроисповѣданія и образованія подсудимыхъ.

Исчисление родов преступлений, за которые подвержены приговорам к наказаниям

ПО РАЗЛИЧИЮ ЗВАНИЯ

	Дворянских		Духовенства		Городских обывателей		Сельских обывателей		Крестьян, имеющих право собственности на землю и право владения участком в общинной земле		Ущербные		Всех сословий	
	Мужские	Женские	Мужские	Женские	Мужские	Женские	Мужские	Женские	Мужские	Женские	Мужские	Женские	Мужские	Женские
83) Обесчещение чести и чести чуждым человеком, личный обид и клевета ст. 1523—1530	1	1	1	1	1	1	1	1	1	1	1	1	1	1
84) Препровождение, задержание и заключение ст. 1540—1544	1	1	1	1	1	1	1	1	1	1	1	1	1	1
85) Угрозы ст. 1545—1548	1	1	1	1	1	1	1	1	1	1	1	1	1	1
86) Превосиление против брачного союза ст. 1549—1585	1	1	1	1	1	1	1	1	1	1	1	1	1	1
87) Заупреждение родительской власти и преследования детей против родителей ст. 1586—1592	1	1	1	1	1	1	1	1	1	1	1	1	1	1
88) Превосиление против родительского союза ст. 1593—1597	1	1	1	1	1	1	1	1	1	1	1	1	1	1
89) Заупреждения власти, иную и в политической ст. 1598—1603	1	1	1	1	1	1	1	1	1	1	1	1	1	1
90) Насильственное завладение чуждым недвижимым имуществом и вступление грабителей, мек и шалома, ст. 1601—1605	1	1	1	1	1	1	1	1	1	1	1	1	1	1
91) Петербург и похищение чуждым имуществом, похищение или другим образом ст. 1606—1622	1	1	1	1	1	1	1	1	1	1	1	1	1	1
92) <i>Насильное чуждое завладение (1623—1676</i> в разбой ст. 1627—1636 в грабежа ст. 1647—1648 в кража ст. 1644—1664 и мошенничества 1665—1676	1	1	1	1	1	1	1	1	1	1	1	1	1	1
93) Провождение и утайка чуждой собственности ст. 1677—1683	1	1	1	1	1	1	1	1	1	1	1	1	1	1
94) Преследования и преследования по договору и другим обязательствам ст. 1689—1711	1	1	1	1	1	1	1	1	1	1	1	1	1	1
95) Преступления изъятые для разбирательства Мировых Судей и Губернских Судей по 2 ст. Полож. о прим.	41	5	19	2	2	4	1	1	1	1	1	1	1	1
96) Преступления изъятые для разбирательства Мировых Судей и Губернских Судей по 76 ст. Полож. о прим.	2	1	1	1	1	1	1	1	1	1	1	1	1	1
Итого	7	8	1	1	472	92	651	112	1	1	1	1	1	1

ПО ВОЗРАСТУ ПО ВЪРОСПОВЪДАНІЮ ПО ОБРАЗОВАНІЮ

	Всесоюзный		Восточный		Средний		Западный		Южный		Северный		Итого	
	Мужские	Женские	Мужские	Женские	Мужские	Женские	Мужские	Женские	Мужские	Женские	Мужские	Женские	Мужские	Женские
от 10 до 17 лет	1	1	1	1	1	1	1	1	1	1	1	1	1	1
от 17 до 21 года	1	1	1	1	1	1	1	1	1	1	1	1	1	1
от 21 до 30 лет	1	1	1	1	1	1	1	1	1	1	1	1	1	1
от 30 до 70 лет	1	1	1	1	1	1	1	1	1	1	1	1	1	1
более 70 лет	1	1	1	1	1	1	1	1	1	1	1	1	1	1
Приветствие	1	1	1	1	1	1	1	1	1	1	1	1	1	1
Духовенства	1	1	1	1	1	1	1	1	1	1	1	1	1	1
Городских обывателей	1	1	1	1	1	1	1	1	1	1	1	1	1	1
Сельских обывателей	1	1	1	1	1	1	1	1	1	1	1	1	1	1
Крестьян, имеющих право собственности на землю и право владения участком в общинной земле	1	1	1	1	1	1	1	1	1	1	1	1	1	1
Ущербные	1	1	1	1	1	1	1	1	1	1	1	1	1	1
Всех сословий	1	1	1	1	1	1	1	1	1	1	1	1	1	1
Неисчисленные	1	1	1	1	1	1	1	1	1	1	1	1	1	1
Восточный	1	1	1	1	1	1	1	1	1	1	1	1	1	1
Средний	1	1	1	1	1	1	1	1	1	1	1	1	1	1
Западный	1	1	1	1	1	1	1	1	1	1	1	1	1	1
Южный	1	1	1	1	1	1	1	1	1	1	1	1	1	1
Северный	1	1	1	1	1	1	1	1	1	1	1	1	1	1
Итого	5	5	36	33	58	70	112	131	25	1	89	102	147	378

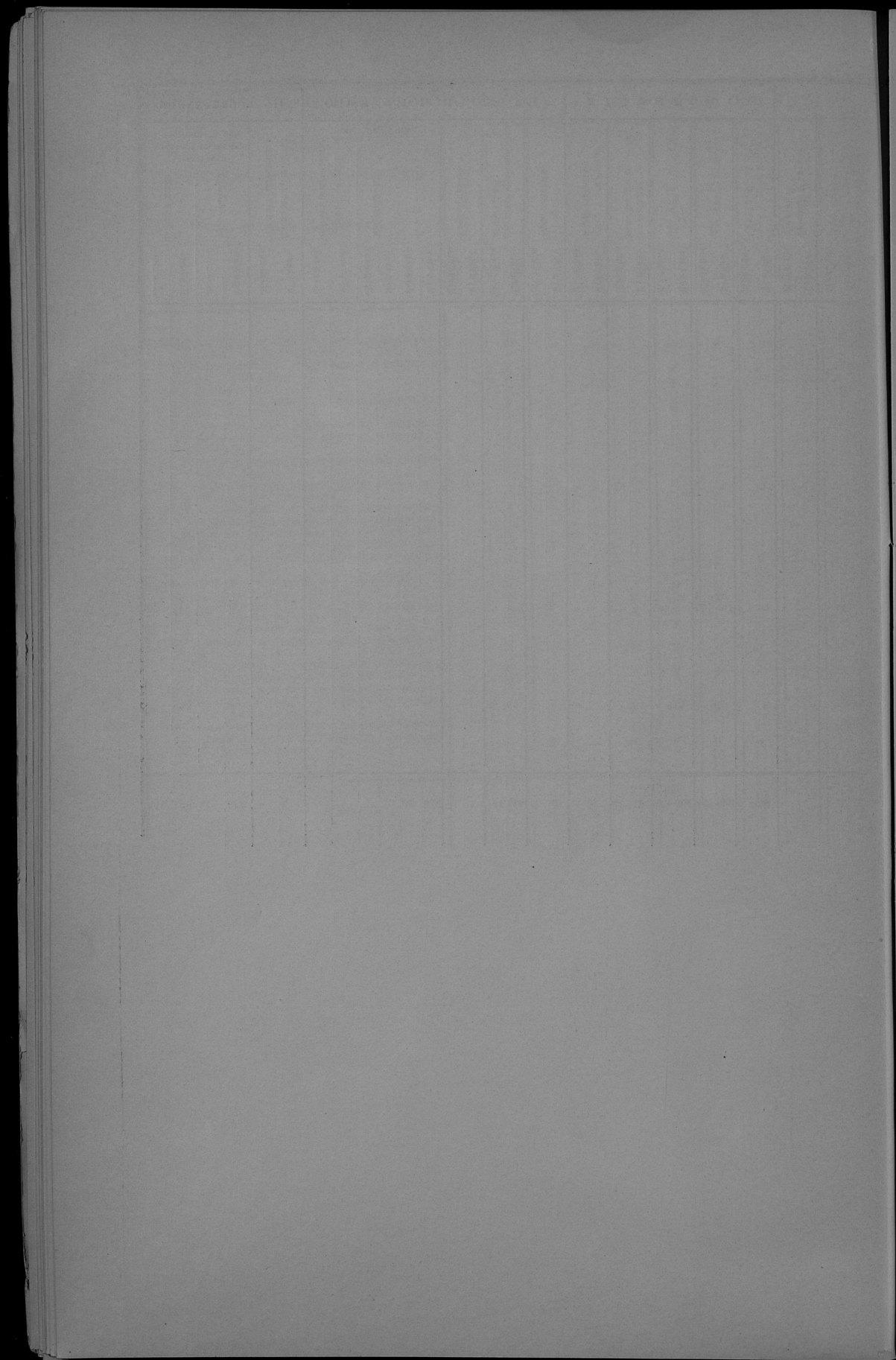

О числѣ подсудимыхъ по дѣламъ, бывшимъ въ разсмотрѣніи Мирowychъ Судей города Варшавы, а также приговоренныхъ къ наказаніямъ и оправданнымъ рѣшеніями Мирowychъ Судей г. Варшавы за 1905 г.

THE HISTORY OF THE UNITED STATES
OF AMERICA
BY
JOHN B. HENNINGSHAW
VOLUME I
NEW YORK
1875

№ по порядку	РОДЪ ПРЕСТУПЛЕНІЙ	Общее число подсудимыхъ по дѣламъ, бывшимъ въ разсмотрѣніи Мировыхъ Судей въ 1905 г.		ИЗЪ ЭТОГО ЧИСЛА въ 1905 году			
				Оправдано и освобождено отъ Суда		Обвинено	
		М у ж ч и н ь и ж е н щ и н ь					
1	По оскорбленіямъ полицейскихъ и другихъ стражей, а также служителей судебныхъ и правительственныхъ мѣстъ (ст. 31)	834	166	212	54	622	112
2	По прочимъ проступкамъ противъ порядка управленія (ст. 29—30)	1847	347	501	118	1346	229
3	По проступкамъ противъ благочинія, порядка и спокойствія (ст. 35—32)	2869	998	927	306	1942	692
4	Противъ общественнаго благоустройства и народнаго здоровья и личной безопасности (ст. 51—58 и 65—130)	1795	419	535	155	1260	264
5	По нарушеніямъ Устава о паспортахъ (ст. 53—65)	2905	1101	366	152	2539	949
6	По нарушеніямъ Уставовъ казенныхъ управленій (прим. къ ст. 1)	418	86	96	25	322	61
7	По оскорбленіямъ чести, угрозамъ и насиліямъ (ст. 130—143)	3911	2180	2588	1403	1323	777
8	По проступкамъ противъ правъ семейственныхъ (ст. 143—145)	6	13	3	3	3	10
9	По самовольнымъ пользованіямъ чужимъ имуществомъ и поврежденію оного (ст. 145—154)	76	26	41	9	35	17
10	По похищеніямъ и поврежденіямъ лѣса (ст. 154—159)	49	—	3	—	46	—
11	По кражамъ, мошенничествамъ и обманамъ (ст. 169—181)	3985	1161	3026	928	959	233
	Итого	18695	6497	8298	3153	10397	3344

ADMINISTRATIVE RECORDS					
DATE	DESCRIPTION	INITIALS	TIME	LOCATION	REMARKS
1941
1942
1943
1944
1945
1946
1947
1948
1949
1950
1951
1952
1953
1954
1955
1956
1957
1958
1959
1960
1961
1962
1963
1964
1965
1966
1967
1968
1969
1970
1971
1972
1973
1974
1975
1976
1977
1978
1979
1980
1981
1982
1983
1984
1985
1986
1987
1988
1989
1990
1991
1992
1993
1994
1995
1996
1997
1998
1999
2000

О ПОЖАРАХЪ.

	Въ зимніе мѣсяцы			Въ весенніе мѣсяцы			Въ лѣтніе мѣсяцы		
	Число пожаровъ	Число сгорѣвшихъ строеній	Сумма убытковъ	Число пожаровъ	Число сгорѣвшихъ строеній	Сумма убытковъ	Число пожаровъ	Число сгорѣвшихъ строеній	Сумма убытковъ
Всего пожаровъ	54	3	—	32	12	—	17	2	—
Въ томъ числѣ болѣе значительныхъ	2	3	88000	1	4	35000	1	1	20000

Примечаніе: Убытки отъ большихъ пожаровъ на сумму 143000 руб. показаны постраховыхъ обществахъ; убытки-же отъ сгорѣвшихъ въ 1905 году строеній, по обязательному взаимному страхованію строеній отъ огня, составляютъ

	Въ осенніе мѣсяцы			Всего въ году			Причина пожаровъ				
	Число пожаровъ	Число сгорѣвшихъ строеній	Сумма убытковъ	Число пожаровъ	Число сгорѣвшихъ строеній	Сумма убытковъ	Отъ машин	Отъ другого устройства вѣселъ и трупъ	Отъ неисправности	Отъ поджоговъ	Отъ другихъ причинъ
	27	—	—	130	17	—	—	18	5	3	104
	—	—	—	4	8	143000	—	1	—	—	3

данными. Сгорѣвшее имущество застраховано было болѣе частью въ частныхъ застрахованныхъ въ составѣ при Городскомъ Магистратѣ Страховомъ Отдѣленіи, 54732 рубля.

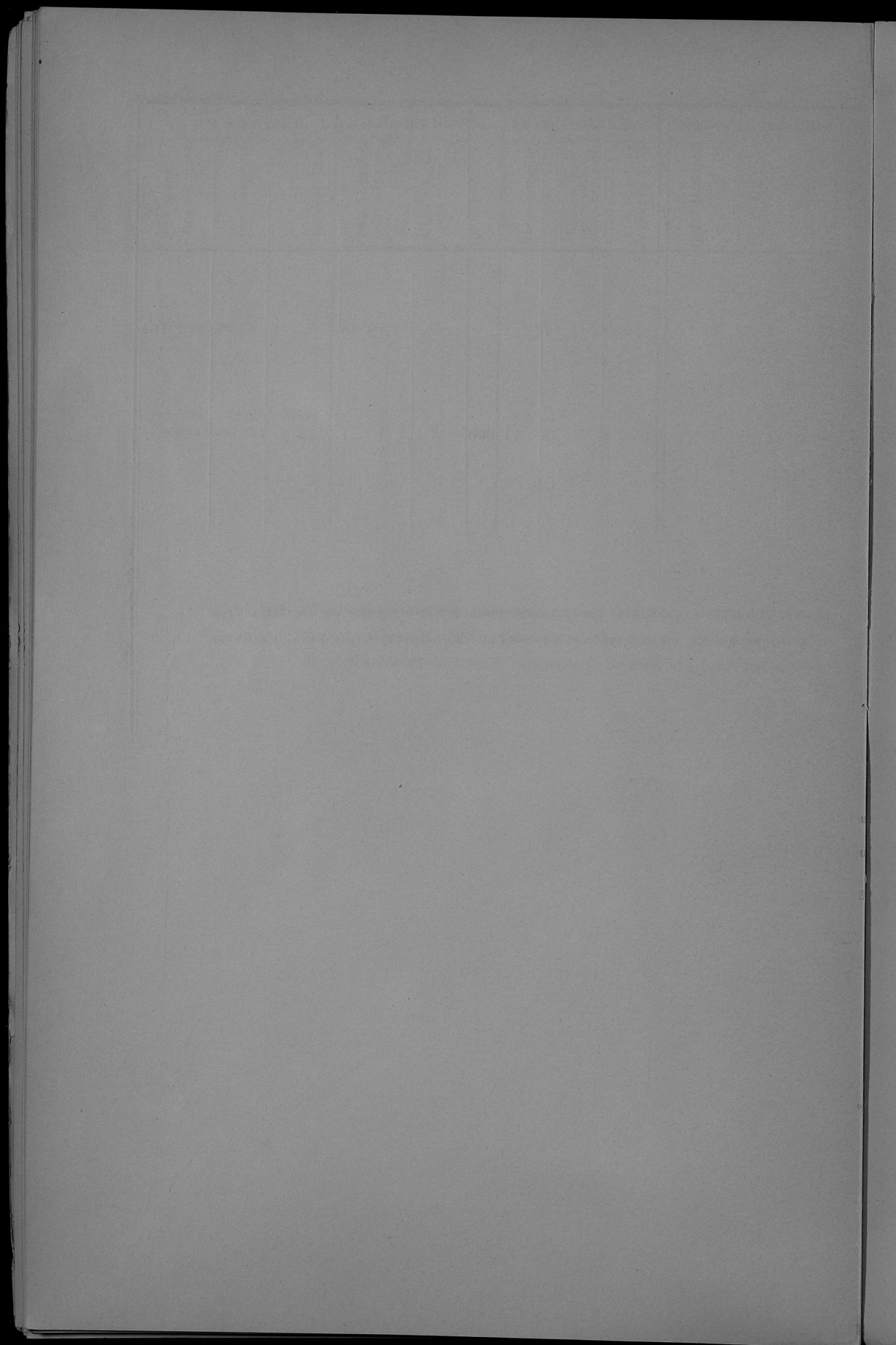

О насильственныхъ и случайныхъ
смертяхъ.

НАЗВАНИЕ ГОРОДА	САМОУБИЙСТВА						
	Погибало	Забилось	Застрелялось	Утопилось	Отравилось	Линило себя или другими способами	ВСЕГО
Варшава . . .	4	3	10	—	14	2	33

Другоубийства	СМЕРТОУБИЙСТВА						СЛУЧАЙНЫЕ СМЕРТИ									
	Зачушено	Забилось	Застреляно	Отравлено	Убито другими способами	ВСЕГО	Убито гробом	Падение с высоты	Сгорело	Умерло от удара	Заморзало	Утонуло	Умерло от падения	Умерло от других причин	ВСЕГО	
13	1	41	117	—	3	175	—	17	1	4	—	3	—	37	62	270

О числѣ учебныхъ заведеній
и учащихъся.

1875

Книгопродавецъ въ Москвѣ
и въ Петербургѣ

НАИМЕНОВАНИЕ УЧЕБНЫХ ЗАВЕДЕНИЙ	ВСЕГО ВЪ ГОРОДЪ			
	Число учебных заведений	Число учащихся		
		Мужескаго пола	Женскаго пола	Всего
ИМПЕРАТОРСКІЙ Варшавскій Университетъ	1	228	—	228
Александровско-Маріинскій двѣичій Институтъ	1	—	253	253
Варшавскіе I, II, III, IV, V, VI и Пражская мужскія гимназіи	7	1752	—	1752
Варшавское Реальное Училище	1	639	—	639
Варшавское частное съ правами казенныхъ, реальное училище Гурскаго	1	117	—	117
Варшавское частное съ правами казенныхъ, Реальное училище Дюковскаго,	1	281	—	281
Варшавское частное съ правами казенныхъ, Реальное училище Скряинкова	1	112	—	112
Варшавскія I, II, III и IV женскія гимназіи	4	—	1794	1794
Варшавскія I и II-ая мужскія прогимназіи	2	302	—	302
Варшавская женская прогимназія	1	—	236	236
Варшавская частная, съ правами казенныхъ, женская гимназія Паршиной.	1	—	316	316
Варшавская частная, съ правами казенныхъ, женская гимназія Францке	1	—	131	131
Варшавская частная, съ правами казенныхъ, женская гимназія Калихевичъ.	1	—	349	349
Варшавское VI классное городское училище	1	238	—	238
Варшавское IV классное городское училище	1	171	—	171
Варшавскія I и II з хъ класснаго городскія училища	2	276	—	276
Варшавская учительская семинарія	1	75	—	75
Варшавскія городскія начальныя училища: { для мужескаго пола	117	5421	—	5421
{ для женскаго пола	48	—	1631	1631
Варшавское одноклассное начальное училище въ Александровской цитадели	1	50	42	92
Варшавское одноклассное начальное училище при Николаевскомъ приютѣ	1	69	69	138
Церковно-Приходское училище на Прагѣ	1	39	—	39
Училища, пансіоны и школы частныхъ лицъ { для мужескаго пола	36	5675	—	5675
{ для женскаго пола	104	—	7884	7884
{ для обоого пола	41	903	996	1899
исповѣданій: { для мужескаго пола	12	615	—	615
{ для женскаго пола	8	—	465	465
Варшавскія городскія начальныя еврейскія училища	1	130	—	130
Варшавская р. католическая духовная семинарія	1	168	—	168
Варшавское православное духовное училище	1	—	—	—
Спеціальныя учебныя заведенія.				
Варшавскій Политехническій Институтъ ИМПЕРАТОРА НИКОЛАЯ II.	1	1084	—	1084
Варшавскій Ветеринарный Институтъ	1	418	—	418
Кадетскій корпусъ	1	603	—	603
Варшавскій Рисовальный классъ	1	230	—	230
Варшавскій Институтъ глухонѣмыхъ и слѣпыхъ	1	147	97	244
Варшавское ремесленное училище имени М. Коварскаго	1	7	—	7
” частное III класса, городское ремесленное училище съ правами казенныхъ училищъ Ю. Кива	1	56	—	56
” среднее механико-техническое училище Вавельберга и Ротванда	1	362	—	362
” частное низшее техническое училище Пиотровскаго	1	332	—	332
” частное III хъ классное городское училище Варшавско-Вѣнской желѣзной дороги	1	506	—	506
” Коммерческое училище Купеческаго общества	1	650	—	650
” частное VII классное Коммерческое училище, учрежденное Ронгалеромъ	1	231	—	231
” частное VII классное коммерческое училище, учрежденное Убышемъ	1	180	—	180
” частное 7 ми классное женское коммерческое училище Верецкой	1	—	203	203
Варшавская торговая школа Купеческаго общества	1	185	—	185
Частная торговая школа, учрежденная Ронгалеромъ	1	96	—	96
Частная торговая школа, съ правами казен. учебныхъ заведеній, учрежденная Муравлевыхъ	1	180	—	180
Частныя торговые классы, учрежденные Ю. Семирадской	1	—	12	12
Варшавское Воскресно-коммерческое училище	1	820	—	820
Варшавскія Воскресно-ремесленныя училища	45	1620	—	1620
Зубо-врачебная школа Л. Шимаускаго	1	49	98	147
Варшавская школа садоводства при Помологическомъ садѣ	1	33	—	33

НАИМЕНОВАНИЕ УЧЕБНЫХ ЗАВЕДЕНИЙ	ВСЕГО ВЪ ГОРОДѢ				
	Число учебных заведений	Число учащихся			
		Мужескаго пола	Женскаго пола	Всего	
Одноклассное начальное училище для дѣтей нижнихъ чиновъ варшавской полиціи и пожарвой команды	1	56	56	112	
Частныя еврейскія вѣроисповѣдныя школы (хедеры)	225	11886	822	12708	
Частныя женскія коммерческія курсы, учрежденныя	{ Рачковской Семрадской	1	—	77	77
		1	—	82	82
Частныя курсы предметовъ коммерческой специальности, учрежденныя	{ Роговльскій Хватомъ Рачковской	1	58	—	58
		1	52	73	125
		1	—	21	21
Всего въ городѣ . . .	696	37102	15707	52809	

О доходахъ и расходахъ городскихъ больницъ и благотворительныхъ заведеній Вѣдомства Варшавскаго Городскаго Совѣта Общественнаго Призрѣнія.

THE UNIVERSITY OF CHICAGO
LIBRARY

№ по порядку	НАИМЕНОВАНИЕ ЗАВЕДЕНИЙ	Приходъ		Расходъ		Остатокъ		Передержано	
		Р у б л и и к о п ѣ й к и							
1	Больница Младенца Иисуса	232594	22 ¹ / ₂	302526	67	—	—	69932	44 ¹ / ₂
2	Воспитательный домъ съ состоящими при ономъ Оспопрививательнымъ и Родовспомогательнымъ институтами	229040	83 ¹ / ₂	198709	65	30331	18 ¹ / ₂	—	—
3	Больница Св. Духа	137154	10 ¹ / ₂	84240	61	52913	49 ¹ / ₂	—	—
4	» Св. Роха	61140	83	37217	03	23923	80	—	—
5	Лечебница въ Творкахъ	219204	96	256107	47	—	—	36902	51
6	Больница Св. Иоанна Божія	69184	17 ¹ / ₂	84304	59	—	—	22120	41 ¹ / ₂
7	» Св. Лазаря	69255	93 ¹ / ₂	69778	60	—	—	522	66 ¹ / ₂
8	» Прагская	74137	91	99455	47 ¹ / ₂	—	—	25317	56 ¹ / ₂
9	Отдѣленіе для хроническихъ больныхъ при Прагской больницѣ	21358	62	38841	55	—	—	17482	93
10	Больница Вольская	22264	61 ¹ / ₂	29933	61	—	—	7668	99 ¹ / ₂
11	» Св. Станислава	51456	28	66828	13 ¹ / ₂	—	—	15371	83 ¹ / ₂
12	» Еврейская	128212	87 ¹ / ₂	281172	22	—	—	152959	34 ¹ / ₂
13	» Евангелическая	31258	64	29088	56	2170	08	—	—
14	Офтальмическій институтъ	27357	20	13444	99	13912	21	—	—
15	Институтъ Св. Казимира	61712	49	29565	36	32147	13	—	—
16	» нравственнаго исправленія дѣтей въ Мокотовѣ	11465	84 ¹ / ₄	9556	83	1909	01 ¹ / ₄	—	—
17	Домъ призрѣнія старцевъ Св. Духа и Дѣвы Маріи	11729	91 ¹ / ₂	8264	49	3465	42 ¹ / ₂	—	—
18	Приютъ для престарѣлыхъ слугъ и поденщиковъ	61295	97 ¹ / ₂	17531	72	43764	25 ¹ / ₂	—	—
19	Еврейскій домъ призрѣнія старцевъ и сиротъ	23631	84	20460	66	3173	18	—	—
20	Еврейскій дѣтскій приютъ	1721	73	1502	13	219	60	—	—
21	6 Родильныхъ покоевъ	18219	57	35077	20 ¹ / ₂	—	—	16857	63 ¹ / ₂
22	Богадѣля въ пос. Горѣ-Кальваріи	107429	10 ¹ / ₂	34428	—	73001	10 ¹ / ₂	—	—
23	Отдѣленіе для выздоравливающихъ при больницѣ Младенца Иисуса	8611	84 ¹ / ₂	1322	42	7289	42 ¹ / ₂	—	—
24	Мастерскія Стапница	16298	79	14211	67	2087	12	—	—
25	Суммы, предназначенныя на спеціальныя благотворительныя дѣла	21876	27	14899	09	6977	18	—	—
Итого		1710614	57 ³ / ₄	1778468	73 ¹ / ₂	297284	20 ¹ / ₄	365136	36
—67852 р. 15 ³ / ₄ к.									

О числѣ лицъ, пользовавшихся и призывавшихся въ
городскихъ больницахъ и благотворительныхъ заведе-
ніяхъ, состоящихъ въ вѣдѣніи Варшавскаго Городскаго
Совѣта Общественнаго Призрѣнія.

НАЗВАНИЕ ЗАВЕДЕНИЙ

	Къ 1-му Январю от отчетнаго года, въ какомъ начался данный лѣтъ		Въ теченіи года поступиле	Затѣмъ, было всего
	Въ 1-мъ Январѣ от отчетнаго года, въ какомъ начался данный лѣтъ	Въ 1-мъ Январѣ от отчетнаго года, въ какомъ начался данный лѣтъ		
Въ 8 общихъ больницахъ, для всѣхъ родовъ болѣзней, кромѣ венерическихъ и душевно болѣзныхъ, а также въ лечебницъ при Горно-Кавказской богадельнѣ и въ отдѣленія для хроническихъ болѣзныхъ при Прагской больницѣ	2170	26268	28438	
Въ 1 больницу для венерическихъ, чесоточныхъ и раковыхъ болѣзныхъ, а также въ отдѣленія при еврейской больницѣ	344	4238	4582	
Въ 2 больницы для умалишенныхъ и эпилептическихъ, а также въ отдѣленія, устроенномъ при еврейской больницѣ	1100	633	1733	
Въ Глазномъ (Офтальмическомъ) институтѣ и въ отдѣленіи еврейской больницы	78	949	1027	
Въ 2 повивальныхъ институтѣхъ, устроенныхъ при больницахъ	39	1329	1359	
Въ 6 родильныхъ помѣщеніяхъ	38	1800	1838	
Въ 1 отдѣленіи для выдоравливающихся	6	214	220	
Въ 4 домахъ призрѣнія для бѣдныхъ старцевъ и увѣчныхъ и въ мастерскихъ имени Гнианица	681	135	816	
Въ 2 сыроводныхъ домахъ	194	44	238	
Въ 1 домѣ пріема для приходившихъ дѣтей	35	180	215	
Въ 1 институтѣ нравственнаго исправленія дѣтей въ Мокотовѣ	37	32	69	
Въ 1 воспитательномъ домѣ при больницѣ Младенца Иисуса	4237	3118	7385	
Итого	8950	38970	47920	

Примѣчаніе: Кромѣ того явились для врачебно-содѣлательной помощи въ больницы (вѣдущихъ операций)—40933 лица, остальными-же предоставлены медицинѣ

Убыло въ теченіи года			Отказавшихся от леченія въ теченіи года	Итого число болѣлыхъ	Среднее число лежавшихъ и перевалившихъ въ сутки	Среднее число смертныхъ на 100 лицъ	Среднее время пребытія въ заведеніи одного лица	Число дней по употребленію питанія	Въ отчетномъ году болѣны и перевалившие въ заведеніи въ какомъ числѣ пребыли дней	По сравненію съ предыдущимъ было	
Воспавшихъ	Умершихъ	Итого								болѣе	меньше
22545	3574	26119	2319	1848	1281.59	12.57	27.48	683045	781132	113938	15851
4202	62	4264	318	364	311.98	1.37	24.85	126295	113873	4141	16563
475	128	603	1130	1075	1142.0	7.38	240.60	382268	416962	38038	9344
935	—	935	92	86	92.86	—	33.00	34168	33895	910	1183
1203	22	1225	34	66	34.34	1.61	9.22	21954	12336	—	9418
1785	11	1796	42	30	39.07	0.59	7.75	15950	14261	103	1792
208	—	208	12	16	7.42	—	12.35	5840	2716	—	3124
35	97	132	684	667	682.73	11.89	305.78	234991	249520	20680	5551
41	—	41	197	198	203.48	—	300.45	67125	71369	4444	—
185	—	185	30	50	44.54	—	48.80	8100	10492	2392	—
20	—	20	49	50	43.12	—	226.66	15640	15640	—	—
2491	830	3321	4064	3805	4093.19	11.23	202.38	1392630	1494592	101962	—
34225	4724	38949	5971	8255	7926.44	—	67.18	2994006	3217188	286008	62826
											+ 223182

латоріи) — 202462 лица, изъ этого числа сдѣлано перевязокъ и незначительныхъ хирургическихъ и безлѣстныхъ лекарствъ.

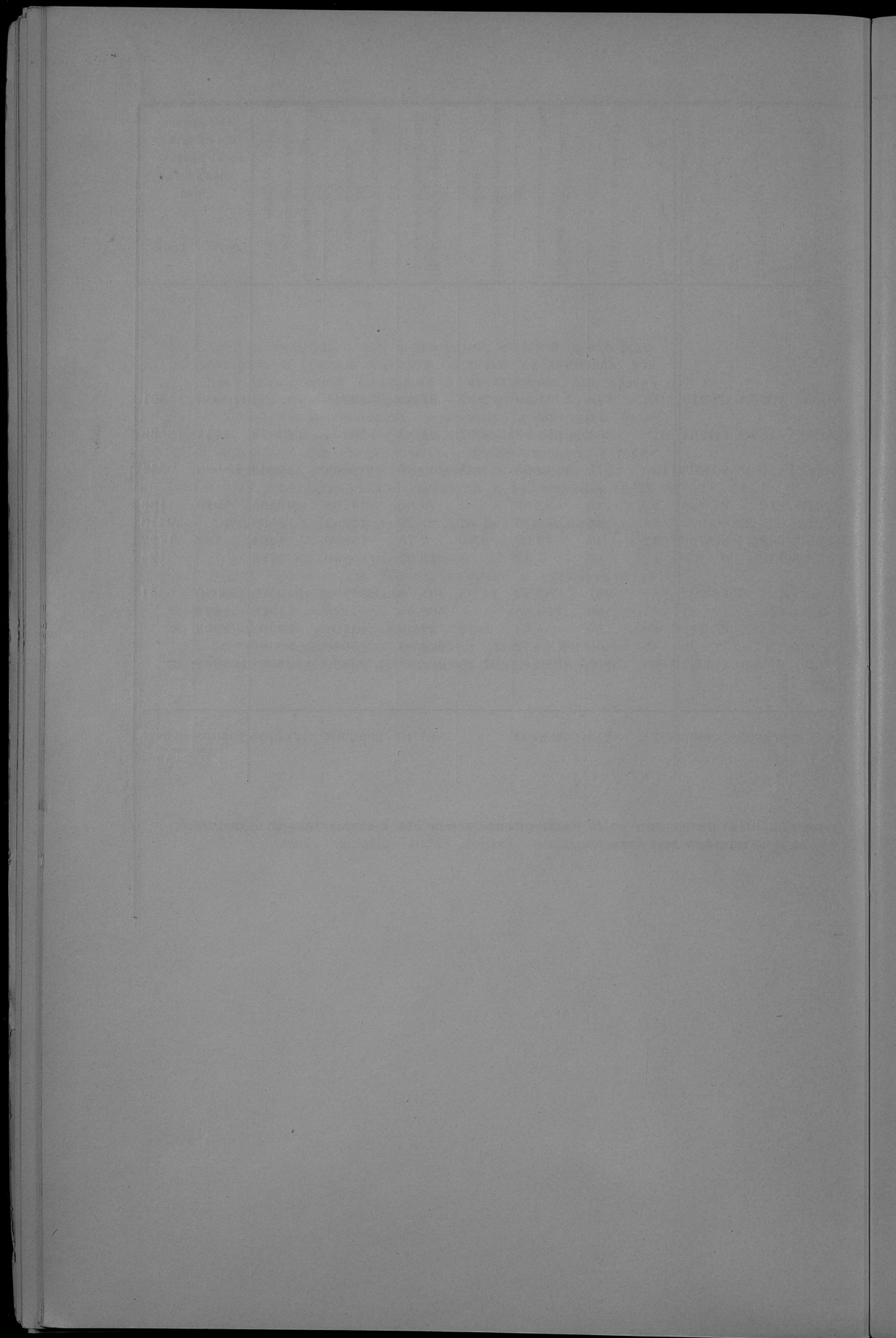

Въдомость Лит. а.

О числѣ разнаго рода зданій.

	Церквей и монастырей Православного исповедания		Церквей и монастырей других исповеданий		Синагог и мечетей		Казенных зданий		Домов при дворах	
	Каме-ных	Дере-вых	Каме-ных	Дере-вых	Каме-ных	Дере-вых	Ка-мен-ных	Дере-вян-ных	Каме-ных	Дере-вых
Всего в горах Варшавы	29	2	32	—	13	—	189	38	5228	885

Нежилых зданий		Всего зданий		Построено новых домов и флигелей		Надстроено и передано		Всего позволено вновь, надстроено и передано	
Каме-ных	Дере-вых	Каме-ных	Дере-вых	Каме-ных	Дере-вых	Каме-ных	Дере-вых	Каме-ных	Дере-вых
257	151	5748	1076	65	—	54	1	119	1

Date	Description	Debit	Credit	Balance

О числѣ мѣстъ, требующихъ
надзора полиціи.

НАЗВАНИЕ ГОРОДА	Копейных складов	Ресторанов, трактиров и буфетов	Погребов, ресторанов и русских винь	Погороцких и шинных лавок	Гостиниц	Мебельных магазинов	Погощах дворян
Варшана	30	373 ¹⁾	248 ²⁾	562	33	94	9

¹⁾ В том числе 63 буфета.

²⁾ В том числе русских погребов с расписочной продажей 13.

³⁾ В числе станций железных дорог показаны две товарные

⁴⁾ Из пяти 7 публичных домов находится в дер. Повонки, Варшан полем, подчинены врачебному надзору Варшавского Врачебно-Поли-

Гостиниц, конфертиных залов и широк	Публичных парков, садов, оранжерей и плантаций	Заволок в фабриках	Ремесленных, промышленных и торговых заведений	Ванн, бань и рынков городских и деревенских	Станций железных дорог	Скотопригонных дворов	Домов гербовости	Кладбищ
15	68	409	9848	29	8 ⁴⁾	4	13 ⁴⁾	8

с торговлей на вынос 183 и погребов русских винь 52.

скаго уезда, которые, как состоящие в районе 10 верстной пригородной цепского Комитета.

Город, публичная
ветеринарная
библиотека РСФСР
№ _____ — 1938 г.

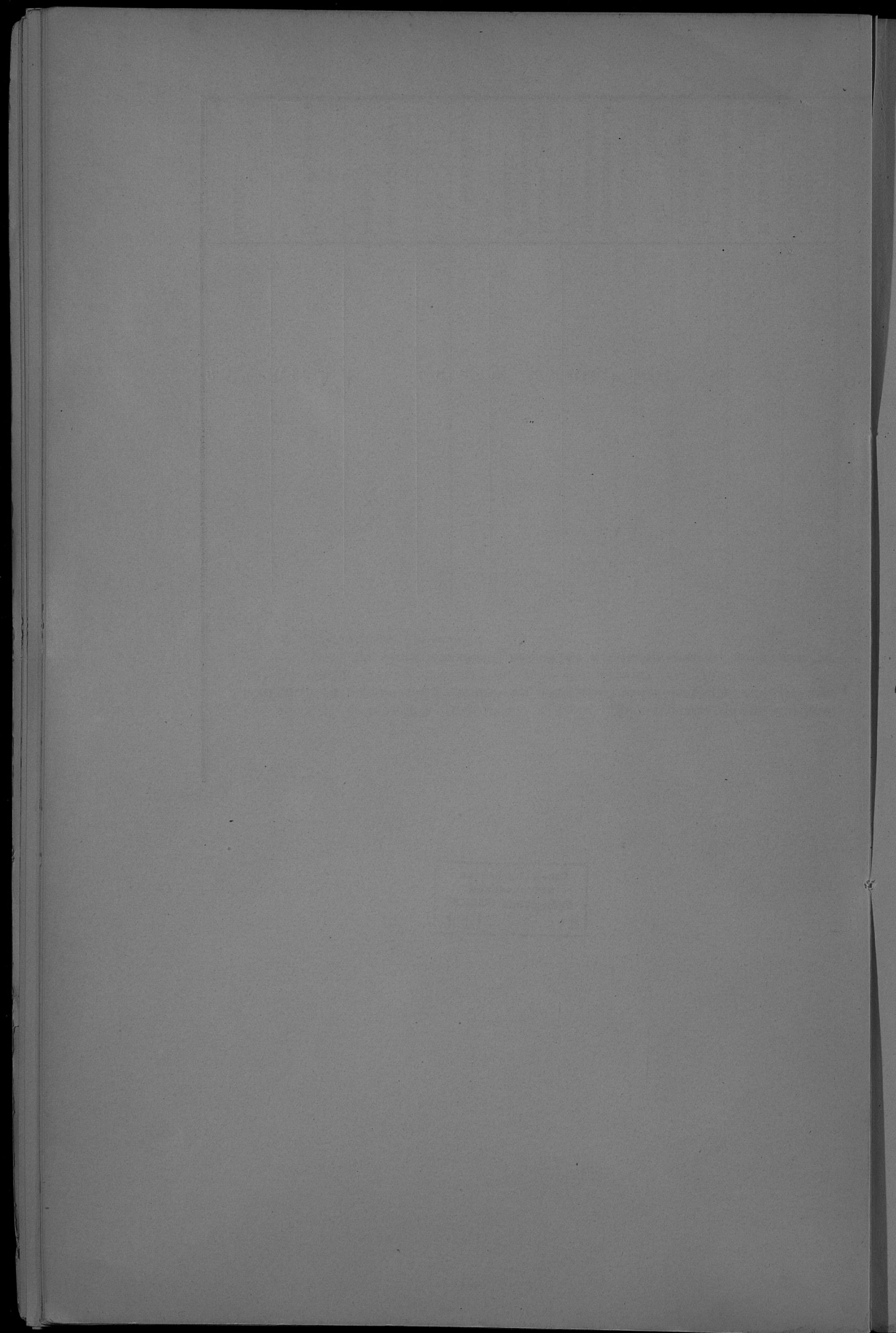

Qu. 8p

qu