

17 153

17 153

Библиотека Императорского Университета

ОБЗОРЪ
ВАРШАВСКОЙ ГУБЕРНІИ
ЗА 1879 ГОДЪ.

(ПРИЛОЖЕНІЕ КЪ ВСЕПОДАДАННЪЙШЕМУ ОТЧЕТУ).

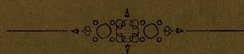

ВАРШАВА.
ВЪ ГУБЕРНСКОЙ ТИПОГРАФІИ.
1880 г.

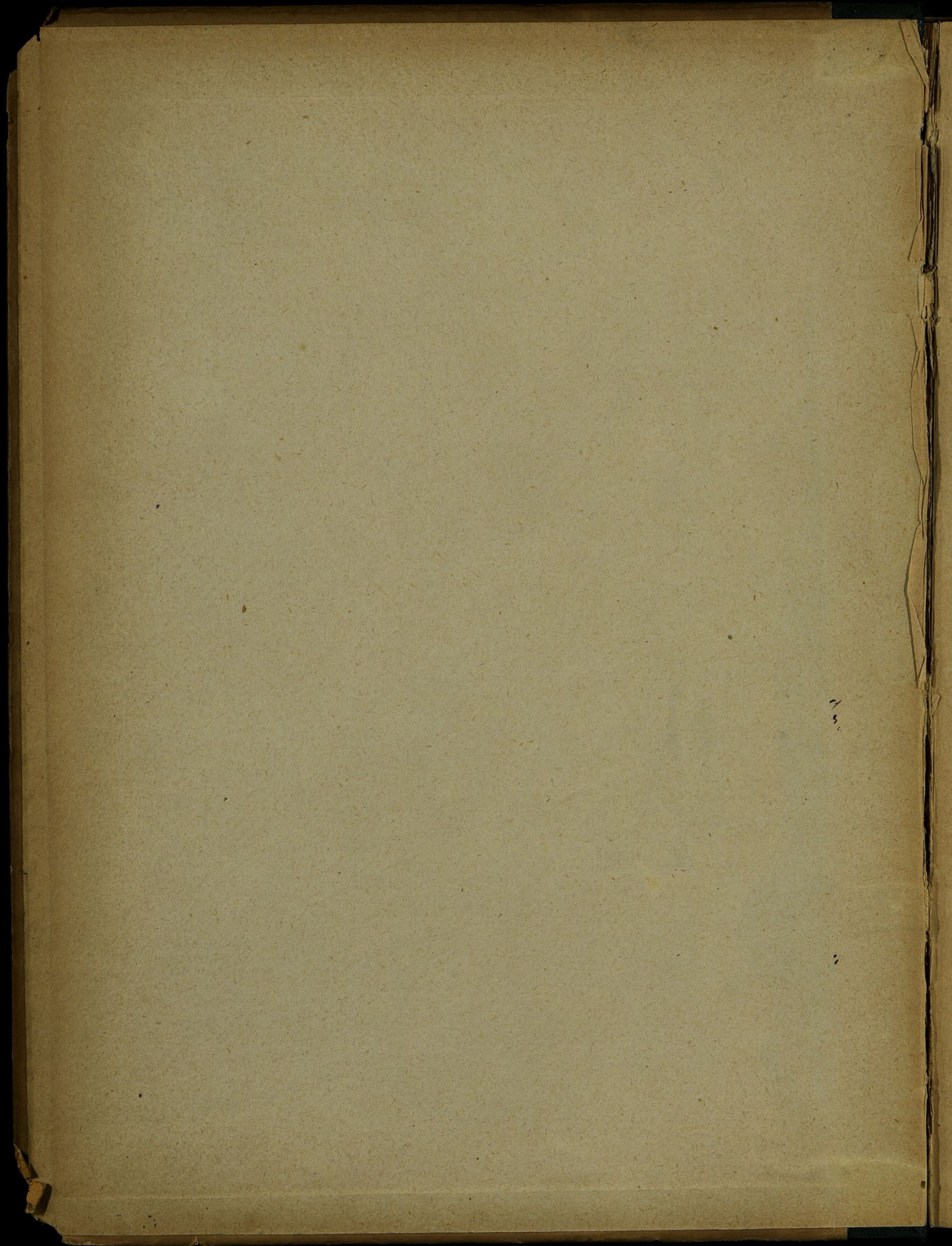

187

~~Ц 492~~
~~III-1~~

17 153

Библиотека Центрального
статистического Управления
~~М. В. 1924~~
И. в. № 43531
Шифр. №

100048

ОБЗОРЪ

ВАРШАВСКОЙ ГУБЕРНИИ

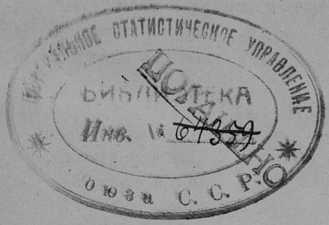

за 1879 годъ.

(вед. имъ № 6, 7-аис.)

(ПРИЛОЖЕНІЕ КЪ ВСЕПОДАННЪЙШЕМУ ОТЧЕТУ).

137.

301938

Госуд. публичная
историческая
Библиотека РСФСР
№ 33955 1981 г.

ОГЛАВЛЕНИЕ.

I. Естественныя и производительныя силы губерніи и экономическая дѣятельность населенія.

	<i>Стран.</i>
а) Земледѣліе	1
б) Обеспеченіе народнаго продовольствія	6
в) Промышленность заводская и фабричная	7
г) Ремесленная и мелкая, домашняя, промышленность	29
д) Торговля	30
е) Движеніе населенія	31

II. Подати и повинности.

а) Окладные сборы	40
б) Губернскіе сборы	41
1. Страховой сборъ	42
2. Дорожный сборъ	43
3. Квартирный сборъ	44
4. Сборъ на расходы по пресѣченію чумы на рогатомъ скотѣ	46
в) Городскіе доходы и расходы	47
г) Акцизные сборы	49
д) Отправленіе натуральныхъ повинностей	50
1. Военская повинность	50
2. Квартирная повинность	—
3. Подводная повинность	56

III. Общественное благоустройство и благоточіе.

а) Казенныя и общественныя зданія	57
1) Казенныя зданія	—
2) Военскія казармы	58

	Стран.
3. Римско-католическіе костелы	58
4. Городскія общественныя зданія	—
б) Дороги, мосты и перевозки	—
в) Почты	59
г) Народная нравственность	60
д) Арестанты, тюрьмы и этапы	61
е) Пожары	69

IV. Народное здравіе и общественное призрѣніе.

а) Врачи	71
б) Больницы	73
в) Эпизоотіи	74
г) Насильственныя смерти	76
д) Божадѣльни и приюты	—

V. Народное просвѣщеніе.

а) Учебныя заведенія	78
б) Библіотеки и кабинеты при учебныхъ заведеніяхъ	80

VI. О поземельномъ устройствѣ крестьянъ.

а) Дѣятельность крестьянскихъ учреждений	82
б) Гминныя управленія	85
в) Ссудо-сберегательныя кассы	87

Приложенія къ Обзору Варшавской губерніи за 1879 годъ.

1) Вѣдомость о посѣвѣ и урожаѣ хлѣба.	
2) " о фабрикахъ и заводахъ.	
3) " о движеніи населенія.	
4) " о поступленіи сборовъ.	
5) " о числѣ и родѣ преступленій.	
6) " о пожарахъ.	
7) " о насильственныхъ и случайныхъ смертяхъ.	
8) " о числѣ учебныхъ заведеній и учащихся.	
9) " о доходахъ и расходахъ по городамъ.	
10) " о запасныхъ и неприкосновенныхъ капиталахъ, принадлежащихъ горо- дамъ.	
11) " о больницахъ.	

ОБЗОРЪ

ВАРШАВСКОЙ ГУБЕРНІИ ЗА 1879 ГОДЪ.

I. Естественныя и производительныя силы губерніи и экономическая дѣятельность ея населенія.

а) Земледѣліе.

Наряду съ значительно развитою фабричнозаводскою промышленностью земледѣліе составляетъ одинъ изъ главныхъ предметовъ занятій населенія Варшавской губерніи и служитъ главнымъ источникомъ ея благосостоянія. Благодаря относительному превосходству самой почвы, дающей благоприятные результаты при тщательномъ и рациональномъ ея воздѣлываніи и окупающей, такимъ образомъ, затраченные на это трудъ и капиталъ, благодаря развитію такихъ отраслей заводской промышленности, которыя, перерабатывая питательные продукты, поставляемые земледѣліемъ, даютъ массу отбросовъ, обрацаемыхъ въ удобреніе почвы, благодаря, наконецъ, особенно тѣмъ выгоднымъ условіямъ, въ какихъ находится Варшавская губернія относительно путей сообщенія, связывающихъ ее непосредственно съ самыми крупными промышленно-торговыми центрами края и Имперіи и съ границею, и открывающихъ ей возможность пользоваться обширными рынками, благодаря всему этому, земледѣліе въ Варшавской губерніи идетъ по пути постепеннаго развитія. Такъ, многія крупныя хозяйства не только ввели у себя усовершенствованныя системы сѣвооборотовъ и производятъ, какъ воздѣлываніе почвы, такъ и обработку зерна, улучшенными, въ техническомъ отношеніи, орудіями и машинами, но приступаютъ къ такимъ улучшеніямъ, какъ устройство дренажей въ мѣстностяхъ низменныхъ и сырыхъ.

Относительно самой техники обработки почвы слѣдуетъ замѣтить, что въ Варшавской губерніи наиболѣе распространены желѣзные американскіе плуги и плуги системы П. Циховскаго. Въ болѣе же улучшенныхъ хозяйствахъ и для болѣе глубокой пропашки употребляютъ стальные плуги системы R. Sack. Пропашка производится на глубинѣ отъ 6 до 10 дюймовъ. Для разсѣва зерна болѣе ширинетво крупныхъ хозяйствъ употребляютъ проволочныя сѣялки, въ улучшенныхъ хозяйствахъ употребляютъ сѣялки R. Sack'a, а крестьяне держатся старой системы — ручной.

Въ отчетномъ 1879 году, земледѣліе весьма пострадало отъ ряда неблагоприятныхъ атмосферическихъ явленій, смѣнявшихся непрерывно одно за другимъ.

Такъ, холода и дожди, длившіеся въ Апрѣль и Маѣ, замедлили съ одной стороны посѣвъ яровыхъ хлѣбовъ, а съ другой произростаніе озимыхъ. Наступившая за тѣмъ съ половины Мая засуха, кромѣ того, что помѣшала успѣшному выходу нѣкоторыхъ яровыхъ хлѣбовъ и развитію кустистости озимыхъ, вызвала быстрое и преждевременное ихъ созрѣваніе, влѣдствіе чего оказалось зерно тонкимъ и легкимъ по вѣсу.

Наконецъ, съ Іюля наступили непрерывные дожди, не переставая до Сентября, они препятствовали своевременной уборкѣ съ полей зерновыхъ хлѣбовъ и породили болѣзнь картофеля, который частью погнилъ, еще находясь въ землѣ, а часть уже послѣ уборки, въ картофельныхъ ямахъ. При всѣхъ этихъ условіяхъ результаты урожая 1879 года были не вполне удовлетворительные, а именно: при посѣвѣ 549,123 четвертей зерновыхъ хлѣбовъ и 626,423 четвертей картофеля собрано было 2,522,682 четверти зерновыхъ хлѣбовъ и 2,706,359 четвертей картофеля, т. е. зерновыхъ хлѣбовъ родилось самъ 4,5, а картофеля самъ 4,3. Такимъ образомъ, сравнительно съ 1878 годомъ, въ отчетномъ году родилось хлѣба менше на 392,972 четверти и картофеля менше на 777,850 четвертей. Въ частности, различіе между урожаями 1878 и 1879 годовъ по каждому виду воздѣлываемыхъ въ губерніи хлѣбовъ представляется въ слѣдующей таблицѣ:

	Родился самъ	
	въ 1878 г.	въ 1879 г.
Озимой пшеницы	6,42	5,88
Ржи	5,62	4,64
Овса	4,66	4,09
Ячменя	5,22	5,47
Гречихи	4,65	5,01
Остальныхъ яровыхъ хлѣбовъ	4,77	4,17
Картофеля	5,27	4,33

Изъ приведенныхъ данныхъ видно, что, за исключеніемъ гречихи и ячменя, остальные виды хлѣбовъ дали значительно меньшій урожай противъ 1878 года. Объ удовлетворительности же урожая гречихи и ячменя, при общемъ неурожаѣ, слѣдуетъ замѣтить, что такой благоприятный результатъ получился отъ позднихъ посѣвовъ этихъ хлѣбовъ. Раннего же посѣва гречихи и ячмень также были в. дурны. По уѣздамъ вся масса собранныхъ въ 1879 г. хлѣбовъ и картофеля распредѣлялась такъ:

Уѣзды	Абсолютный урожай въ четвертяхъ		Опшой пше- пшыхъ	Ржи	Овса	Ячменя	Гречихи	Остальныхъ проя хлѣб.	Картофеля
	Зерновыхъ хлѣбовъ	Картофеля							
Варшавскій	246403	415073	6 ₁₁₃	5 ₁₄₆	4 ₁₁₄	7 ₂₆	8 ₁₆₉	5 ₁	6 ₁₁₅
Блонскій	172698	242672	5 ₁₁₁	4 ₁₁₈	3 ₁₈₆	4 ₁₇	3 ₁₀₂	2	5 ₁₄₁
Влодавскій	267960	245041	6 ₁₇₁	5 ₁₈₄	4 ₁₇₆	6 ₁₄₂	5 ₁₉₆	4 ₁₄	4 ₁₃₂
Гостыньскій	175306	265098	4 ₁₉₁	3 ₁₉₃	3 ₁₁₅	4 ₁₄₆	7 ₁₀₉	2 ₁₇₁	3 ₁₄
Гроецкій	369160	372566	5 ₁₉₉	4 ₁₆₆	5 ₁₇₅	6 ₁₃₄	6 ₁₆₈	5 ₁₁₃	4 ₁₅₇
Кутновскій	184854	157438	4 ₁₈	4	3 ₁₇₆	7 ₁₁₂	5 ₁₇₈	3 ₁₆₈	3 ₁₈₂
Нешавскій	331206	327984	8 ₁₄₅	6 ₁₂₈	5 ₁₀₂	6 ₁₀₄	8 ₁₁₈	5 ₁₄₇	3 ₁₉₈
Ловичскій	154216	68181	4 ₁₄₄	3 ₁₂₈	3 ₁₄₁	4 ₁₀₇	3 ₁₂₈	2 ₁₉₄	3 ₁₆₂
Ново-Минскій	167318	106082	5 ₁₂₂	4 ₁₀₉	3 ₁₅₅	3 ₁₉₁	4 ₁₆₃	4 ₁₁₈	4 ₁₁₈
Радиминскій	135051	171743	7 ₁₅₂	4 ₁₈₂	4 ₁₀₃	4 ₁₉₃	5 ₁₀₁	5 ₁₆₇	4 ₁₀₄
Скерневицкій	147394	143146	6 ₁₉	5 ₁₂₈	2 ₁₈₈	3 ₁₆	6 ₁₄₆	6 ₁₀₂	3 ₁₇₆
Сохачевскій	171116	191335	3 ₁₉₄	3 ₁₅₄	3 ₁₇	4 ₁₇₄	8 ₁₂₂	3 ₁₅	3 ₁₈₃
Итого	2522682	2706359	5 ₁₈	4 ₁₆₄	4 ₁₀₉	5 ₁₄₇	5 ₁₉₁	4 ₁₁₇	4 ₁₃₃

Сопоставляя цифры, приведенныя въ этой таблицѣ, оказывается, что самый лучшій урожай зерновыхъ хлѣбовъ былъ въ уѣздахъ: Нешавскомъ, Влодавскомъ и Гроецкомъ, а картофеля—въ Варшавскомъ и Блонскомъ.

Что касается существующих здѣсь видовъ хозяйствъ, каковы владѣльческія, арендаторскія, городскія и крестьянскія, то все различіе ихъ условій, отразившееся на урожаѣ отчетнаго года, представляется въ слѣдующихъ цифрахъ:

На земляхъ	Посѣяно			Собрано			Степень урожая		
	Озимыхъ хлѣбовъ	Яровыхъ хлѣбовъ	Картофеля	Озимыхъ хлѣбовъ	Яровыхъ хлѣбовъ	Картофеля	Озимыхъ хлѣбовъ	Яровыхъ хлѣбовъ	Картофеля
Владѣльческихъ	96729	92400	155657	535987	440195	707727	5 _{10,5}	4 _{17,6}	4 _{10,4}
Арендаторскихъ	28385	27995	37514	155615	127936	187912	5 _{14,8}	4 _{10,7}	5
Городскихъ	9667	10928	27385	50207	60203	128982	5 _{11,1}	5 ₁₅	4 ₁₇
Крестьянскихъ	145236	137783	405867	610039	542500	1681738	4 ₂	3 _{9,3}	4 ₁₁
Итого	280017	269106	626423	1351848	1170834	2706359	4 _{8,2}	4 _{13,5}	4 _{12,2}

И такъ, оказывается, что самый лучший урожай былъ на земляхъ городскихъ и самый худшій на земляхъ крестьянскихъ. Средину же представляютъ хозяйства владѣльческія и арендаторскія, при чемъ въ урожаѣ зерновыхъ хлѣбовъ нѣкоторый перевѣсъ былъ на сторонѣ первыхъ, а въ урожаѣ картофеля перевѣсъ на сторонѣ послѣднихъ.

Такое превосходство плодородности земель горожанъ съ одной стороны объясняется выгоднымъ положеніемъ ихъ въ отношеніи наибольшаго количества удобренія. Будучи расположены близъ городовъ, гдѣ, кромѣ навоза, въ обилии получаемого изъ стоишь, есть еще масса всевозможныхъ отбросовъ, которые вывозятся на прилегающія поля и служатъ лучшимъ ихъ удобреніемъ, эти земли съ избыткомъ обратно получаютъ все, извлекаемое изъ почвы и постепенно обогащаются. Съ другой стороны, эта наибольшая плодородность земель городскихъ жителей происходитъ еще и отъ тѣхъ болѣе благоприятныхъ условій, въ которыя поставлены сами землевладѣльцы горожане. Кромѣ доходовъ отъ земли, имѣя заработокъ отъ ремеслъ и промысловъ, которымъ почти каждый изъ нихъ посвящаетъ

свободные от земледѣлія трудъ и время, землевладѣльцы-горожане располагаютъ, сравнительно съ крестьянами, большею возможностью примѣнять къ обработкѣ своихъ полей лучшія земледѣльческія орудія и имѣютъ болѣе средствъ пользоваться наймомъ рабочихъ рукъ, чтобы своевременно исполнить всѣ полевые работы.

Крестьяскія хозяйства лишены всѣхъ этихъ условій. Недостатокъ пастбищъ и ограниченность кормовыхъ средствъ не позволяютъ крестьянамъ увеличить размеры скотоводства выше самаго необходимаго minimum'a, что въ свою очередь лишаетъ ихъ возможности имѣть достаточное количество удобренія. Затѣмъ, въ большинствѣ случаевъ крестьяне хозяева не могутъ совершенно, или съ такимъ удобствомъ, какъ жители городовъ, утилизировать свободные отъ земледѣлія трудъ и время. Не имѣя же, кромѣ земледѣлія, другаго источника благосостоянія и другаго заработка, крестьянинъ-хозяинъ не располагаетъ на столько денежными средствами, чтобы пріобрѣтать новыя и усовершенствованныя земледѣльческія орудія, чтобы рискнуть отстать отъ овященной вѣками системы сѣвооборота и сдѣлать какія либо въ хозяйствѣ перемѣны. Единственное, чѣмъ крестьяне сглаживаютъ такое различіе положенія ихъ хозяйствъ, это особая старательность въ пропашкѣ земли и большая густота посѣва. Впрочемъ это сопоставленіе условій, въ которыхъ находятся хозяйства землевладѣльцевъ—горожанъ и крестьянскія, нисколько не даетъ основанія выводить, что крестьянскія хозяйства находятся въ бѣдственномъ положеніи. Напротивъ, многія изъ нихъ пользуются такими выгодными условіями, что хозяева ихъ имѣютъ возможность производить доступныя для нихъ усовершенствованія, дѣлать сбереженія и пріобрѣтать земельные участки. Такіе отрядные случаи въ особенности часто встрѣчаются въ селеніяхъ, расположенныхъ близъ Варшавы и въ тѣхъ мѣстностяхъ, гдѣ находятся свеклосахарные заводы. Варшава, этотъ пульсъ промышленно-торговой жизни края, съ своимъ громаднымъ, незнающимъ никогда удовлетворенія, спросомъ на жизненные продукты первой необходимости и личныя услуги, для окрестныхъ сельчанъ служитъ богатымъ источникомъ заработка, какъ самый широкій рынокъ выгоднаго сбыта и продуктовъ земледѣлія и свободныхъ отъ послѣдняго труда и времени. Значеніе же свеклосахарныхъ заводовъ весьма важно для окрестныхъ крестьянскихъ хозяйствъ въ томъ отношеніи, что они открываютъ безпроцентный кредитъ

въ числѣ другихъ поставщиковъ свекловицы и крестьянамъ, избавляя, такимъ образомъ, послѣднихъ отъ необходимости, въ случаѣ нужды, продавать за безцѣнокъ скотъ и хлѣбъ на корню или, что еще хуже, обращаться къ займамъ у евреевъ; они содѣйствуютъ увеличенію скотоводства, снабжая своихъ поставщиковъ выжимками и они же служатъ источникомъ богатыхъ туковъ для удобрения полей.

Въ виду того, что въ Варшавской губерніи особенно развито свеклосахарное производство, сравнительно съ другими губерніями края, воздѣлываніе свекловицы значительно распространено, и въ сельскомъ хозяйствѣ занимаетъ одно изъ первыхъ мѣстъ. Являясь спутниками свеклосахарныхъ заводовъ, свекловичныя плантаціи преимущественно расположены въ уѣздахъ: Сохачевскомъ, Ловичскомъ, Кутновскомъ, Гостынекомъ, Блонекомъ, Влоцлавскомъ и Гроецкомъ; отчасти въ Варшавскомъ, Ново-Минскомъ и Нешавскомъ. Указанныя выше неблагопріятныя атмосферическія условія одинаково пагубны были и для свекловичныхъ плантацій. По этому, урожай свекловицы въ 1879 году былъ меньшій противъ 1878 года, а именно, во всѣхъ упомянутыхъ уѣздахъ собрано было 865,766 берковцевъ свекловицы, т. е. на 129,025 берковцевъ менше.

Та изъ свекловицы, воздѣлываемой въ Варшавской губерніи, которая идетъ на сахаровареніе, по типу своему, принадлежитъ къ лучшей породѣ, а именно—бѣлая кведлинбургская, *imperiale*. Всѣ плантаціи, какъ принадлежащія самимъ заводамъ, такъ и поставщикамъ, заеваются сѣянiami этого сорта, отпускаемыми заводчиками по 20 гарнцевъ на десятину.

Длившіеся всѣ почти лѣтніе мѣсяцы дожди нанесли значительный вредъ и сѣнокосамъ. Благодаря имъ, травы отчасти пострадали уже на рядахъ, почернѣвъ и утративъ ароматичность, а отчасти, будучи еще на корню, вѣдѣтвіе перестоя. Вообще же, въ отчетномъ году, урожай травъ хотя былъ менше, чѣмъ въ 1878 году, но обезпечивалъ вполне содержаніе домашняго скота.

б) Обеспеченіе народнаго продовольствія.

Вышеприведенныя данныя указываютъ, что въ отчетномъ 1879 г., было собрано:

зерновыхъ хлѣбовъ	2,522,682	четверти,
картофеля	2,706,359	четвертей,
	<hr/>	
	5,229,041	четверть.

Отчисливъ изъ этой суммы на продовольствіе населенія губерніи, которое простирается до 891, 363 душъ обоого пола, по 1 четверти зерновыхъ хлѣбовъ и столько же картофеля на душу, получится въ остаткѣ 1,631,319 четв. зерновыхъ хлѣбовъ и 1,814,996 четвер. картофеля

3,446,315

По среднему выводу за три послѣдніе года, на обѣмненіе полей требуется:

зерновыхъ хлѣбовъ	552,255	четвертей
картофеля	650,538	„
	<hr/>	
	1,202,793	четверти

За вычетомъ этой суммы изъ перваго остатка на содержаніе скота, сбытъ, винокуреніе и пр. нужды населенія остается зерновыхъ хлѣбовъ 1,079,064 четверти картофеля 1,164,458 четвертей

2,243,522 четверти.

Сопоставивъ эти цифры съ числомъ населенія губерніи, оказывается, что за вычетомъ на его продовольствіе и посѣвы, остававшагося въ его распоряженіи количества хлѣба и картофеля было по 1,2 четверти зерновыхъ хлѣбовъ и по 1,3 четверти картофеля на единицу населенія.

в) Промышленность заводская и фабричная.

Благодаря своему болѣе выгодному географическому и экономическому положенію, Варшавская губернія, въ отношеніи развитія фабрично-заводской промышленности, въ ряду другихъ губерній края занимаетъ видное мѣсто. Длинною полосею прорѣзывая всю почти средину края, отъ Сѣдлецкой губерніи до самой границы, она на концахъ своихъ имѣетъ съ одной стороны Варшаву, этотъ экономическій и административный центръ края, а съ другой Западную Европу. Все пространство ея между этими крайними пунктами покрыто сѣтью желѣзныхъ дорогъ, непосредственно соединяющихъ ее съ обими столицами Имперіи, съ югоза-

паднымъ краемъ и съ Западною Европою, при чемъ въ послѣднюю изъ нея идутъ двѣ желѣзнодорожныхъ линіи.

Но кромѣ желѣзныхъ дорогъ, Варшавская губернія еще располагаетъ однимъ изъ сильныхъ водныхъ путей — Вислою, по которой идетъ оживленное движеніе товаровъ съ рынковъ Западной Европы на наши и обратно. Наконецъ, къ довершенію всѣхъ этихъ выгодныхъ условій, Варшавская губернія, въ значительной своей части располагаетъ сравнительно плодородною почвою.

И такъ, вотъ всѣ тѣ наиболѣе выгодныя экономическія условія, которыя создали въ ней довольно сильную фабричнозаводскую промышленность, которыя благопріятствуютъ дальнѣйшему поступательному движенію впередъ этой промышленности и которыя придали этой же промышленности особый типъ. А именно, они поставили ее въ тѣсную и неразрывную связь съ земледѣліемъ, заставили ее служить какъ бы продолженіемъ послѣдняго и вотъ, по этому, изъ всей массы представителей разныхъ фабричныхъ производствъ преобладающее большинство суть представители производствъ, направленныхъ на обработку суровья, доставляемаго сельскимъ хозяйствомъ.

Въ 1879 году, въ Варшавской губерніи всего дѣйствовало 1,675 фабрикъ и заводовъ, общая сумма производства которыхъ, при 21,578 рабочихъ, простиралась до 21,993,014 руб.

Изъ этого числа фабрикъ и заводовъ 480 дѣйствовало или паромъ или вообще при помощи топлива и потреблено ими горючаго матеріала около 13,784,070 пудовъ каменнаго угля мѣтнаго, 1,532,180 пудовъ полученнаго изъ заграницы (англійскій кузнечный уголь и коксъ), 39,550 куб. сажень дровъ и 8,080 куб. сажень торфа.

Вся масса представителей фабричнозаводской промышленности по типу производствъ распредѣлялась на слѣдующія группы:

Производства	Число фабрикъ и заводовъ	Сумма производства въ рубляхъ	Число рабочихъ
I. Прядильно-ткацкія и писче-бумажныя..	12	2634599	5687
II. Обрабатывающія металлы.....	10	1145833	1017
III. Химическія	81	1306373	342
IV. Обрабатывающія ископаемые, неметаллическіе продукты	121	1718632	3136
V. Обрабатывающія дерево.....	11	90475	50
VI. Обрабатывающія питательные продукты	1440	15097102	11346
Всего...	1675	21993014	21578

Изъ производствъ первой группы въ губерніи, въ 1879 г., находились одна фабрика льняныхъ и пеньковыхъ издѣлій, одна фабрика шерстопрядильная, шесть фабрикъ шерсто-ткацкихъ, одна бумажныхъ тесемокъ, двѣ фабрики писчей бумаги и одна фабрика оберточной бумаги.

Какъ по размѣрамъ производства, такъ и по значенію, первое мѣсто въ ряду представителей этой группы занимаетъ льно-прядильно-ткацкая фабрика торговаго дома Гилле и Дитриха, въ сел. Жирардовѣ, Блонскаго уѣзда. Годовая продукция этой фабрики въ отчетномъ году простиралась до 2,000,000 руб. На ней работало 5000 человекъ, изъ коихъ 920 иностранцевъ и 4080 мѣстныхъ, причемъ веѣмъ имъ уплочено было 630,000 рублей.

На фабрикѣ дѣйствовало 15,400 прядильныхъ веретенъ, приводимыхъ въ движеніе паровою машиною въ 150 силъ, 1500 механическихъ ткацкихъ станковъ — въ 90 силъ, 200 ручныхъ ткацкихъ станковъ и бѣлильня съ паровыми машинами въ 80 силъ.

Кромѣ того, на фабрикѣ строится еще новое ткацкое отдѣленіе съ паровыми машинами. Стоимость всѣхъ фабричныхъ построекъ и машинъ простирается до 2,100,000 рублей. Все суровье, перерабатываемое на этой фабрикѣ, получается изъ Ярославской, Вологодской, Вятской, Псковской, Смоленской, Витебской и отчасти Кіевской губерній. Изъ здѣшнихъ же губерній ленъ поставляетъ одна лишь Сувалкская и то не въ значительномъ количествѣ. Весь ленъ приобрѣтается фабрикою отъ С.-Петербургскихъ торговыхъ домовъ и доставляется по желѣзнымъ дорогамъ на станцію Руда-Гузовская, Варшавско-Вѣнской желѣзной дороги, съ которою фабрика соединяется непосредственно рельсовымъ путемъ.

Какъ мѣстомъ приобрѣтенія суровья, такъ равнымъ образомъ и мѣстомъ сбыта издѣлій Жирардовской фабрики служатъ внутренніе рынки. Фабрика имѣетъ свои склады въ Варшавѣ, Лодзи, Люблинѣ, Москвѣ, Кіевѣ, Харьковѣ, Одессѣ, Кишиневѣ, Саратовѣ, Динабургѣ, Бердичевѣ, Тифлисѣ, Вильно и агентства въ С.-Петербургѣ и Ригѣ. Всѣ отбросы, получаемые при чесаніи и пряденіи льна, частію закупаются мѣстными фабриками писчей бумаги, а частію идутъ за границу.

Обработку шерсти занимаются семь фабрикъ, изъ коихъ три (въ гор. Калушинѣ, Ново-Минскаго уѣзда), выдѣлываютъ спеціально матерію для еврейскихъ ризъ (талессы), три (2 въ Скерневицкомъ и 1 во Влоцлавскомъ) изготовляютъ ткани для крестьянской одежды и одна (въ сел. Сопель, Ловичскаго уѣзда) занята пряденіемъ шерсти. Изъ всѣхъ этихъ фабрикъ, по размѣрамъ производства, заслуживаетъ вниманія лишь послѣдняя. Первыя же шесть скорѣе должны быть отнесены къ ремесленнымъ производствамъ: такъ ограничены размѣры самыхъ мастерскихъ и ихъ продукція. Сопелевская же шерсто-прядильня (владѣлецъ Веняминъ Фришманъ) продуктировала пряжи, въ 1879 году, на 93500 рублей. На ней работало 30 человекъ, изъ коихъ одинъ иностранецъ и заработная плата ихъ въ годъ простиралась до 10000 рублей. Всѣ машины (5 гремплей и 6 шпилъ машинъ) дѣйствуютъ при помощи воды. Фабрика эта перерабатываетъ частію мѣстную шерсть, а частію австралійскую (около 1250 пудовъ австралійской). Суровье приобрѣтается отъ фабрикъ въ Лодзи, которымъ затѣмъ и поставляется вся пряжа, а мѣстная шерсть покупается у окрестныхъ жителей. Доставка на фабрику шерсти изъ Лодзи производится гужемъ на фабричныхъ лошадяхъ по шоссе до Гловно, а оттуда по грунтовой.

Изъ пшечубумажныхъ фабрикъ первое мѣсто занимаетъ Сочевка, Гостынского уѣзда (владѣльцы Иванъ и Яковъ Эпштейны). На этой фабрикѣ и ея отдѣленіи Соха, гдѣ выработывается кровельный толь, выдѣлано въсѣхъ цѣнностей на 385,400 рублей. На фабрикѣ находилось 485 человѣкъ рабочихъ, изъ нихъ 5 иностранцевъ и въ теченіи года имъ въсѣмъ уплачено 67,900 рублей. Всѣ дѣйствующія на фабрикѣ машины приводятся въ движеніе тремя турбинами въ 105 силъ, 3 паровыми локомотивами въ 145 силъ и однимъ водянымъ колесомъ въ 10 силъ.

Тряпье, перерабатываемое на Сочевской фабрикѣ, приобрѣтается главнымъ образомъ въ Тересполь ($\frac{4}{5}$ части), затѣмъ отчасти въ Варшавѣ и Новомъ-Дворѣ. Соломенная же и древесная масса покупается за границую. Равнымъ образомъ, изъ заграничи же идутъ и всѣ химическіе матеріалы, каковы сода, живица, хлоръ и проч. Всего, съ соломенною и древесною массою, заграничныхъ матеріаловъ фабрика потребляетъ на 37,000 руб. Доставка суровья производится по рѣкѣ Вислѣ, главнымъ образомъ тряпья (всего около 60,000 пуд.), до пристани Человница, отстоящей отъ фабрики въ 4 верстахъ, и по желѣзной дорогѣ до станціи Кутно, которая находится отъ фабрики въ 40 верстахъ. Отъ пристани Человница и отъ станціи Кутно суровье перевозится гужемъ, съ платою по $\frac{1}{4}$ копѣйки съ пуда и версты.

Мѣстомъ сбыта издѣлій Сочевской фабрики служатъ внутренніе рынки, а именно Варшава, Петербургъ, Москва, Одесса и Кіевъ.

Всѣ отбросы фабрика обращаетъ въ удобреніе своего поля, на которомъ садитъ картофель, обрабатываемый затѣмъ въ крахмаль, идущій на выдѣлку бумаги.

Другая пшечубумажная фабрика, также довольно значительныхъ размѣровъ, находится въ селеніи Езерна, Варшавскаго уѣзда (владѣлецъ Карль Резлеръ). Въ отчетномъ году ея годовая продукція простиралась до 140,000 рублей. На фабрикѣ этой было 180 рабочихъ, получившихъ въ годъ 26,000 рублей. Езернская фабрика дѣйствуетъ при помощи воды (два шлюза) и паровой машины въ 30 силъ. Суровые матеріалы фабрика приобрѣтаетъ въ Варшавѣ, при чемъ тряпье поставляется по мелочамъ евреями-старьевщиками. Сбытъ издѣлій производится также въ Варшавѣ.

Третьимъ представителемъ бумажнаго производства въ Варшавской губерніи служитъ фабрика оберточной бумаги въ Ловичскомъ уѣздѣ, но самыхъ ограниченныхъ размѣровъ (750 руб. въ годъ).

Ко второй группѣ производствъ относятся одинъ рельсопрокатный сталелитейный заводъ, одна фабрика мѣдныхъ издѣлій, одинъ литейный заводъ, двѣ фабрики желѣзныхъ издѣлій, одинъ дроболитейный заводъ, три фабрики земледѣльческихъ машинъ и слесарное заведеніе. Такимъ образомъ цифра представителей этой группы увеличилась въ отчетномъ году на пять. Первое мѣсто, какъ по размѣрамъ производства, такъ и по своему значенію для желѣзно-дорожнаго дѣла не только въ краѣ, но и въ Имперіи, изъ всѣхъ вновь прибывшихъ заведеній, а равно и вообще изъ представителей всей разсматриваемой группы, занимаетъ сталелитейный и рельсо-прокатный заводъ акціонернаго общества Лильпопа и Рау, находящійся въ Варшавскомъ уѣздѣ, на Новой-Прагѣ, близъ г. Варшавы. Дѣйствуя лишь съ 20 Марта прошлаго года и затѣмъ прервавъ работы по случаю пожара на два мѣсяца, заводъ этотъ тѣмъ не менѣе продуктиввалъ рельсовъ, бандажей, осей и др. издѣлій на 1,069,753 руб. На немъ работало 896 человекъ, въ томъ числѣ 330 иностранцевъ, и имъ заводъ уплатилъ 216,362 рубля. Всѣ машины завода приводятся въ движеніе паромъ. Стоимость машинъ и зданій завода простирается до 1,002,460 руб. Чугунъ, переплавляемый на этомъ заводѣ, приобрѣтается частію на мѣстныхъ чугуноплавильныхъ заводахъ (на 76,328 рублей), а частію (на 250,343 руб.) получается изъ за границы (Австріи, Пруссіи и Англіи), при чемъ мѣстный чугунъ доставляется гужемъ съ платою по 18 и 19 коп. съ пуда, а заграничный идетъ по желѣзнымъ дорогамъ.

Всѣ издѣлія завода Лильпопа и Рау сбываются въ краѣ и Имперіи, по заказамъ желѣзныхъ дорогъ.

Въ слесарной мастерской, въ дер. Охота, Варшавскаго уѣзда, принадлежащей Маріи Генцель, въ отчетномъ году выдѣлано было при 12 рабочихъ желѣзныхъ замковъ на 10,000 рублей. Работы въ этой мастерской производятся на ручныхъ станкахъ. Какъ приобрѣтеніе желѣза, такъ и сбытъ издѣлій производится въ Варшавѣ.

Изъ трехъ заводовъ земледѣльческихъ машинъ одинъ находится въ городѣ Влоцлавскѣ, другой въ гор. Брестѣ, Влоцлавекаго уѣзда, и третій въ гор. Кутно.

Производство перваго изъ этихъ заводовъ (владѣлецъ Вильгельмъ Гаакъ и К^о) въ отчетномъ году достигло 34,240 руб. На заводѣ дѣйствовало 7 токарныхъ станковъ, 5 сверлильныхъ, 1 машина для винтовъ, 3 точильни и 3 винтилятора, приводимые въ движеніе паромъ. Все суровье, перерабатываемое на этомъ заводѣ, приобретається за границею, непосредственно отъ торговыхъ домовъ въ Гданскѣ и на желѣзныхъ заводахъ Вестфалии. Главная его часть доставляется по Вислѣ, (около 27,000 пудовъ), по желѣзной дорогѣ лишь около 5,000 пудовъ. По Вислѣ же заводъ получаетъ и англійскій каменный уголь (кузнечный), въ количествѣ 3,000 пудовъ и англійскій же коксъ въ количествѣ 7,000 пудовъ. Сбытъ издѣлій ограничивается губерніями: Варшавскою, Плоцкою, Калишскою и Люблинскою. Впрочемъ нѣкоторая часть ихъ идетъ и въ Волинскую губернію. Въ отчетномъ году, на заводѣ было 52 рабочихъ, которыхъ уполчено 10,200 руб.

Остальные два завода земледѣльческихъ орудій всего продуктировали лишь на 14,500 рублей въ годъ. Они ограничиваются ручными станками и производятъ работы на заказъ изъ мѣтнаго желѣза.

Что же касается прочихъ изъ упомянутыхъ заводовъ этой группы, то фабрикою мѣдныхъ издѣлій (посадъ Жихлинъ, Кутновскаго уѣзда), выдѣлано разныхъ приборовъ для винокуренныхъ заводовъ на 3,950 руб. Литейный заводъ (въ Нешавскомъ уѣздѣ), изготовилъ отливовъ для земледѣльческихъ машинъ на 7,640 рублей, фабрики желѣзныхъ издѣлій (въ Кутновскомъ уѣздѣ) продуктировали на 1,650 руб. и на дробилейномъ заводѣ (гор. Ново-Минскъ) изготовлено дробей на 4,000 рублей.

Всѣ эти фабрики и заводы перерабатываютъ суровье мѣтное и сбытъ издѣлій ихъ совершается главнымъ образомъ на мѣстѣ производства.

Третья категорія производствъ химическихъ имѣетъ 81 представителя, а именно: одинъ химическій заводъ, въ сел. Подсвидры, Варшавскаго уѣзда, при паровой машинѣ въ 6 силъ и 15 рабочихъ, продуктировавшій разныхъ издѣлій на 73,300 рублей; двѣ красильныя фабрики (въ Варшавскомъ и Блонскомъ уѣздахъ), произ-

водство которыхъ простиралось до 10,800 руб. при 16 рабочихъ; три альбуминныхъ завода (въ Варшавскомъ уѣздѣ), изготовившіе этого продукта на 18,300 рублей; пятьдесятъ три кожевенныхъ завода, выдѣлавшихъ разныхъ кожевенныхъ товаровъ на 142,838 рублей, при 102 рабочихъ; два салотопенныхъ завода, продукція которыхъ въ отчетномъ году простиралась до 164,300 руб. при 6 рабочихъ; восемнадцать свѣчныхъ и мыловаренныхъ заводовъ, выдѣлавшихъ этого рода цѣнностей на 888,385 руб., при 180 рабочихъ; одинъ клееварный заводъ, годовое производство котораго въ отчетномъ году достигло 7,500 руб., при 8 рабочихъ и одна фабрика пудрета, продуктировавшая на 750 рублей при 5 рабочихъ.

Химическій заводъ Списа, красильныя фабрики, альбуминныя, салотопенныя и кожевенныя заводы перерабатываютъ суровье, покупаемое на мѣстѣ, и сбытъ ихъ издѣлій не простирается далѣе Варшавы и Варшавской губерніи. Дѣйствующіе же въ Варшавской губерніи кожевенныя заводы по размѣрамъ ихъ операций скорѣе должны быть отнесены къ мастерскимъ ремесленниковъ. Въ большинствѣ случаевъ они принадлежатъ евреямъ, которые скупаютъ по мелочамъ на мѣстѣ суровье и выдѣлываютъ изъ него цѣнности для мѣстнаго потребленія въ самомъ тѣсномъ значеніи этого слова.

Изъ свѣчныхъ и мыловаренныхъ заводовъ, по размѣрамъ производства и качеству выдѣлки товаровъ, наиболѣе всѣхъ заслуживаетъ вниманія заводъ Гоха и сына въ сел. Гроховѣ, Варшавскаго уѣзда. Въ отчетномъ году, заводъ этотъ при 80 рабочихъ, продуктировалъ стеариновыхъ и сальныхъ свѣчей, и мыла на 499,300 рублей. На заводѣ работы производятся посредствомъ машины при паровомъ двигателѣ въ 8 силъ только въ отдѣленіи стеариновыхъ свѣчей, въ другихъ же отдѣленіяхъ ручная система.

Перерабатываемое этимъ заводомъ сало идетъ изъ южныхъ и восточныхъ губерній Имперіи, а также Южной Америки и Австраліи. Американское и австралійское сало приобрѣтается заводомъ при посредствѣ торговыхъ домовъ въ Ливерпуль и Гамбургѣ. Доставка суровья производится исключительно по желѣзнымъ дорогамъ. Мѣстомъ сбыта издѣлій служатъ лишь мѣстные рынки въ краѣ.

За тѣмъ къ числу крупныхъ представителей разематриваемой здѣсь отрасли заводской промышленности принадлежатъ заводы Карла Шольца и К^о, въ селеніи Шопы-Нѣмецкіе, и Людвика Стенцеля въ сел. Гроховѣ, Варшавскаго уѣзда. Первый изъ нихъ дѣйствуетъ при помощи паровыхъ машинъ. Въ отчетномъ году при 60 рабочихъ онъ продуктировалъ стеариновыхъ, восковыхъ и салныхъ свѣчей, а также мыла и глицериновыхъ издѣлій на 189,397 руб.

Суровье заводъ Шольца прибрѣтаетъ частію въ Имперіи изъ южныхъ и восточныхъ губерній, а частію за границей (именно: соды на 6,000 руб., парафину на 5,000 руб. и бельгійскаго стеарину на 6,500 руб.). Доставка сырыхъ матеріаловъ производится по желѣзнымъ дорогамъ. Мѣстомъ сбыта издѣлій служить гор. Варшава

Заводъ Стенцеля ограничивается только выдѣлкою салныхъ свѣчей и мыла; въ 1879 году его производство простиралось до 78,340 руб., при 6 рабочихъ. Масло и сало заводъ этотъ получаетъ изъ Имперіи, а соду и живицу изъ Англии и Америки, при посредствѣ торговыхъ домовъ. Доставка суровья производится частію по желѣзнымъ дорогамъ (Тереспольской и Петербургской), а частію по рѣкѣ Вислѣ до пристани Варшавской Таможни, откуда затѣмъ перевозится на подводахъ по 2 коп. съ пуда и вереты. Всѣ выдѣлываемые заводомъ товары сбываются также лишь въ Варшавѣ.

Кромѣ упомянутыхъ трехъ заводовъ, остальные 15 перерабатываютъ мѣтное суровье и сбывъ производится на мѣсть производства. Въ отчетномъ году они продуктировали салныхъ свѣчей и мыла на 118,138 руб.

Не смотря на массу, въ количественномъ отношеніи, дѣйствующихъ въ губерніи кожевенныхъ заводовъ и массу получаемыхъ на нихъ отбросовъ, въ губерніи дѣйствуетъ лишь одинъ потребитель этихъ отбросовъ, клеварный заводъ въ селеніи Коміонекъ, Варшавскаго уѣзда, и при томъ, съ ограниченнымъ производствомъ. Въ 1879 году, на немъ выварено клея на 7,500 руб., при 8 рабочихъ.

Еще меньшихъ размѣровъ производство пудретоваго завода, въ селеніи Раковець, Варшавскаго уѣзда. Въ отчетномъ году оно простиралось до 750 рублей при 5 рабочихъ.

Изъ производствъ четвертой группы, обрабатывающихъ ископаемые неметаллическіе матеріалы, по числу представителей первое мѣсто занимаетъ кирпичное. Въ отчетномъ году въ губерніи дѣйствовало 110 кирпичныхъ заводовъ, а сумма ихъ производства простиралась до 1,592,272 рублей. Изъ этого количества на долю 35 заводовъ, дѣйствовавшихъ въ Варшавскомъ уѣздѣ, приходится 1,365,327 руб., т. е., около 85% всей суммы производства кирпичныхъ заводовъ Варшавской губерніи. Такое сосредоточеніе кирпичнаго производства въ Варшавскомъ уѣздѣ объясняется громаднымъ спросомъ на кирпичъ г. Варшавы, спросомъ съ каждымъ годомъ возрастающимъ и вызывающимъ развитіе самаго производства. Такъ, въ 1878 году, въ Варшавскомъ уѣздѣ было 22 кирпичныхъ завода, сумма ихъ производства 900,944 руб., въ 1877 г., кирпичныхъ заводовъ въ Варшавскомъ уѣздѣ было только 20, а производство ихъ простиралось до 459,970 руб., а въ 1871 году, въ Варшавскомъ уѣздѣ дѣйствовало лишь 4 кирпичныхъ завода, съ производствомъ въ 600,000 рублей.

Въ остальныхъ уѣздахъ губерніи, кирпичные заводы распредѣлялись такимъ образомъ:

18 заводовъ въ Кутновскомъ уѣздѣ, 16 въ Нешавскомъ, 14 во Влоцлавскомъ, 6 въ Блонскомъ, 6 въ Сохачевскомъ, 5 въ Ново-Минскомъ, 4 въ Радиминскомъ, 3 въ Гостыньскомъ, 2 въ Ловичскомъ и 1 въ Скерневицкомъ.

За кирпичнымъ производствомъ въ ряду производствъ четвертой группы, по размѣрамъ продукціи, слѣдуютъ фаянсовые заводы. Въ 1879 году, такихъ заводовъ въ Варшавской губерніи было два, во Влоцлавскѣ (владѣльцы Куфельдъ и Конъ), и въ Новомъ-Дворѣ, Варшавскаго уѣзда (владѣльцы Польникеръ и Гершевскій). Оба эти завода въ теченіи года изготовили разной фаянсовой посуды на 85,000 рублей, при чемъ на одномъ влоцлавскомъ заводѣ на 80,000 рублей, при 122 рабочихъ.

Какъ ново-дворскій, такъ и влоцлавскій заводы фаянсовую глину получаютъ изъ Саксоніи, Норвегіи и Англіи, а издѣлія сбываютъ въ краѣ. Впрочемъ часть посуды, выдѣлываемой на влоцлавскомъ заводѣ, идетъ и въ Имперію.

Изразцовые заводы находятся въ дер. Охота, Варшавскаго уѣзда, въ городѣ Мцѣновѣ, Блонскаго уѣзда, и въ сел. Скерневка, Скерневицкаго уѣзда. Самый большій по размѣрамъ производства — это охотскій заводъ, на которомъ, при 18 рабочихъ, изготовлено было изразцовъ на 12,900 руб. Мцѣновскій заводъ про- дуктировалъ на 3,150 руб., а скерневицкій на 2,500 руб. Сбытъ издѣлій про- изводится всеми этими заводами на мѣстѣ производства.

Изъ заводовъ глиняной посуды (горшечныхъ) заслуживаетъ вниманія заводъ Векинштейна въ г. Ловичѣ. Въ отчетномъ году онъ продуктировалъ разной посуды на 14,800 руб., при 21 рабочемъ. Изготавливаемая на этомъ заводѣ посуда не только покупается на мѣстѣ, но и находитъ сбытъ въ г. Варшавѣ. Все издѣлія вырабатываются изъ глины, доставляемой на заводъ изъ Опочинскаго уѣзда, Ра- домской губерніи. Доставка производится гужемъ. Получаемые при выдѣлкѣ посуды отбросы перерабатываются въ неогораемый кирпичъ.

Наконецъ, въ заключеніе обзора производства четвертой группы, слѣдуетъ замѣтить о разработкѣ торфа, производимой въ четырехъ имѣніяхъ Нешавскаго уѣзда, Свѣчковскаго, Моржецкихъ и графа Скарбека. Въ 1879 году этого то- плива добыто тамъ было на 7,260 руб.

Пятая группа производствъ имѣтъ всего лишь 11 представителей, изъ коихъ шесть лѣсопильныхъ заводовъ и пять дегтярныхъ, смологонныхъ и скипидарныхъ заводовъ. Изъ первыхъ самый большій это лѣсопильный заводъ въ дер. Скер- невка, Скерневицкаго уѣзда, принадлежащій братьямъ Гольдштейнъ. На немъ изготовлено было въ 1879 году досокъ и балокъ на 58,000 руб. На заводѣ этомъ расилка производится при помощи пароваго двигателя. Остальные подоб- ные заводы расположены въ Скерневицкомъ уѣздѣ — 2, въ Радминскомъ уѣздѣ 1 и во Влоцлавскѣ 1. Смологонные же и дегтярные заводы находятся три въ Радминскомъ уѣздѣ и два въ Ловичскомъ. Ихъ производство достигаетъ лишь суммы 6,125 руб. Какъ лѣсопильные, такъ и смологонные заводы сбываютъ свои издѣлія въ краѣ и преимущественно на мѣстѣ.

Шестая группа фабрикъ и заводовъ, къ которой относится производства, пе- рерабатывающія питательные продукты, преимущественно доставляемые сельскимъ

хозяйствомъ, превосходить все остальные группы численности своихъ представителей и имѣть громадное значеніе по отношенію къ земледѣлю и его успѣхамъ. Среди же отраслей промышленности этой категоріи первое мѣсто безспорно принадлежитъ свеклосахарному производству, которое болѣе другихъ служитъ импульсомъ къ развитію земледѣлія, выгодными условиями сбыта привлекая хозяевъ заниматься воздѣлываніемъ свекловицы, требующей и измѣненія системы сѣвооборота и болѣе тщательной разработки почвы.

Изъ губерній здѣшняго края Варшавская является главнымъ базисомъ этого производства; въ ней оно нашло все благоприятствующія экономическія условия и поэтому развитіе и процвѣтаніе этого производства въ Варшавской губерніи можно считать вполне обеспеченными. Въ 1879 году, въ Варшавской губерніи дѣйствовало 19 свеклосахарныхъ заводовъ, изъ коихъ лишь восемь имѣли свои свекловичныя плантаціи ¹⁾. Все эти заводы, какъ имѣющіе свои плантаціи, такъ и неимѣющіе таковыхъ, главнымъ образомъ работаютъ на свекловицѣ, поставляемой окрестными жителями. Районы тяготѣнія свеклосахарныхъ заводовъ не одинаковы, они простираются какъ напримѣръ Леоновскій, на 17—21 и болѣе верстъ, въ особенности когда заводъ находится близъ рѣки Вислы, по которой производится доставленіе свекловицы. Условія поставки свекловицы на всехъ заводахъ почти одни и тѣ же; уклоненія весьма ничтожны.

Плантадоры, принимая отъ заводовъ заказы на засѣвъ свекловицею извѣстнаго количества морговъ, получаютъ отъ завода бесплатно свекловичное сѣмя въ размѣрѣ 20 гарцевъ на десятину и кромѣ того деньги подъ будущую поставку по 20,30 и даже 40 руб. на десятину. Такіе авансы заводы производятъ своимъ поставщикамъ въ два срока:—весною, когда только приступаютъ къ вспашкѣ земли подъ свекловицу, и въ концѣ лѣта передъ уборкою свекловицы. Поставка свекловицы производится по цѣнѣ отъ 8 до 16 коп. за пудъ. Впрочемъ по 8 и 9 коп. за пудъ свекловицы платили только два завода—Модель и Леоновскій, Гостынского уѣзда, прочіе же по большей части отъ 14 до 15 коп. за пудъ. Но кромѣ этой

¹⁾ Леоновскій 3 десятины, Черскъ 60 дес., Млодзешинъ 25 дес., Орышевъ 45 дес., Стрельце 100 дес., Добржелинъ 225 дес., Гузовъ 400 дес. и Михаловъ 45 дес.

платы деньгами, плантаторы получают еще за свою свекловицу выжимки, въ размѣрѣ 25 и 30% всего поставляемаго каждымъ плантаторомъ количества свекловицы. Доставка свекловицы на заводы непосредственно или на заводскіе склады производится по большей части гужемъ съ платою $\frac{1}{4}$, $\frac{1}{5}$, 0,15 и менѣе коп. съ пуда и версты. По полученнымъ отъ заводовъ свѣдѣніямъ оказывается, что между свекловицею съ заводскихъ плантацій, гдѣ таковыя имѣются, и свекловицею, поставляемою мѣстными жителями, различія въ выходѣ сахару почти не замѣчалось.

Дѣйствовавшіе въ 1879 году свеклосахарные заводы по уѣздамъ распредѣлялись такъ: 8 въ Кутновскомъ уѣздѣ, 3 въ Блонскомъ, 3 въ Гостыньскомъ, 3 въ Сохачевскомъ, 1 въ Ловичскомъ и 1 въ Гроецкомъ.

По размѣрамъ производства они слѣдуютъ одинъ за другимъ въ такомъ порядкѣ:

Наименованіе		Стоимость производ- ства въ рубляхъ	Число рабочихъ
Заводовъ	Владѣльцевъ		
Островъ (Кутновскаго уѣзда)	Акціонерное Товарищество . . .	748000	778
Оршевъ (Сохачевскаго уѣзда)	Акціонерное Товарищество . . .	724700	500
Германовъ (того же уѣзда)	Мечиславъ Эпштейнъ	633900	460
Саники (Гостыньскаго уѣзда)	Селигъ Натансонъ	630000	502
Юзефовъ (Блонскаго уѣзда)	Акціонерное Товарищество . . .	630000	630
Лышковице (Ловичскаго уѣзда)	Наслѣдниковъ Герм. Эпштейна .	551100	600
Леоновъ (Гостыньскаго уѣзда)	Акціонерное Товарищество . . .	540000	535
Добржелинъ (Кутновскаго уѣзда)	Торговая Компанія	520000	684
Валентиновъ (того же уѣзда)	Акціонерное Товарищество . . .	500000	777
Гузовъ (Блонскаго уѣзда)	Феликсъ Собанскій	432000	565
Михаловъ (Блонскаго уѣзда)	И. Берсонъ и С. Бернштейнъ . .	401000	250

Наименованіе		Стоимость производ- ства въ рубляхъ	Число рабочихъ
Заводовъ	Владѣльцевъ		
Млодзешинъ (Сохачевского уѣзда)	Торговая Компанія	345000	365
Констанція (Кутновскаго уѣзда)	Леонъ Эпштейнъ	300000	609
Томчинъ (Кутновскаго уѣзда)	Акціонерное Товарищество	187500	253
Черскъ (Гроецкаго уѣзда)	Я. Берсонъ и К°	180480	488
Стрельце (Кутновскаго уѣзда)	Баронъ Карлъ Тресковъ	108000	239
Модель (Гостынского уѣзда)	Эдмундъ Резлеръ и К°	100000	382
Ланента (Кутновскаго уѣзда)	Нафтуль Майзнеръ	99750	150
Сойби (того же уѣзда)	Нафтуль Майзнеръ	56614	196
	Итого	7688044	8963

И такъ, въ отчетномъ году всѣми 19 заводами сварено было сахару на 7,688,044 руб., т. е., въ сравненіи съ 1878 годомъ, болѣе на 1,846,005 руб. Изъ сопоставленія же этой цифры съ числомъ населенія губерніи оказывается, что на единицу населенія продуктировано сахару на 8 руб. 60 коп., или 1 пудъ и 14 фунтовъ. Соединеніе добыванія сахарнаго песку съ рафинированіемъ его на одномъ и томъ же заводѣ—это общая черта, присущая большинству сахарныхъ заводовъ здѣшняго края, черта, на которую обращено было вниманіе на парижской всемірной выставкѣ, въ 1878 году, и къ которой специалисты сочувственно отнеслись тогда же. Изъ заводовъ, дѣйствующихъ въ Варшавской губерніи, 10 рафинируютъ добываемый ими же песокъ, а именно: Леоновскій, Санники, Черскъ, Орышевъ, Германовъ, Добржелинъ, Валентиновъ, Островъ, Гузовъ и Юзефовъ. Далѣе, относительно техническаго устройства свеклосахарныхъ заводовъ Варшавской губерніи слѣдуетъ замѣтить, что въ теченіи минувшаго года на четырехъ заводахъ прежнія системы добыванія сахара замѣнены диффузіей (на заводахъ Черскъ, Гузовъ, Михаловъ и Ланента), а на заводѣ Юзефовъ сдѣлано замѣчатель-

ное усовершенствованіе, именно: введена элюціонная система „procedé manougu“¹⁾. Кромѣ того, на Леоновскомъ заводѣ устроенъ котель системы Паукша, на заводѣ Черскъ—печь Себора, для сожиганія сырыхъ костей и на заводѣ Орышевѣ поставленъ аппаратъ Осоме для переработки мяеса. Что касается отбросовъ, получаемыхъ при сахаровареніи, то свекловичныя выжимки, какъ замѣчено выше, раздаются заводами поставщикамъ свекловицы и идутъ на кормъ скота. Дефекаціонныя и сатураціонныя грязи идутъ на удобреніе полей. Мяель нѣкоторые заводы (напр. Санники) частію продаютъ винокуреннымъ заводамъ, а частію отправляютъ за границу. Равнымъ образомъ продается за границу нѣкоторыми заводами (Млодзешинскій заводъ отпускаетъ въ Бордо) и костяной мѣль.

Сбытъ сахару, производимаго заводами Варшавской губерніи, производится въ Варшавѣ въ конторахъ заводовъ (Германовъ, Островъ), или при посредствѣ торговыхъ домовъ, Варшавской Биржи и Коммерческаго Банка, при чемъ значительная часть сахару идетъ въ Петербургъ и Ригу.

За свеклосахарнымъ производствомъ по размѣрамъ своимъ, слѣдуетъ винокуреніе. Въ 1879 году, въ Варшавской губерніи дѣйствовало 56 винокуренныхъ заводовъ, выкурившихъ спирта на 1,688,662 руб. Сравнительно съ 1878 годомъ какъ число заводовъ, такъ и сумма производства возрасли, первое на два, а сумма производства на 309,139 руб. Въ періодъ винокуренія 187⁸/₉ г., на дѣйствовавшихъ 59 заводахъ перекурено было въ спиртъ:

муки и сухаго солода	17,087 ¹ / ₂	пудовъ
зеленаго солода	109,080 ³ / ₄	„
картофеля	1,709,270 ¹ / ₂	„
патоки	25,898	„

Изъ этой массы переработанныхъ винокурениемъ продуктовъ получено было безводнаго спирта, подлежащаго оплатѣ акцизомъ, 22,678,704¹/₄⁰/₀, безакцизнаго

¹⁾ Въ 1879 году, для Юзефовскаго завода изъ складовъ винокуренныхъ заводовъ отпущено было безъ оплаты на мѣстѣ акцизомъ спирта 54,277% для обработыванія мяеса по системѣ элюціи.

перекура 2,222,537 $\frac{3}{4}$ ‰, всего же 24,901,242‰. Въ теченіи года продано изъ заводскихъ подваловъ вина въ краѣ 25,731,236 $\frac{3}{4}$ ‰ и вывезено за границу безъ оплаты акцизомъ 1,574,566 $\frac{3}{4}$ ‰. Такой благопріятный результатъ винокурения въ 1879 г., при неудовлетворительномъ урожаѣ въ отчетномъ году картофеля, объясняется большими запасами картофеля еще отъ урожая 1878 года.

Наконецъ, говоря о винокурении въ Варшавской губерніи, слѣдуетъ замѣтить, что на дѣйствовавшихъ заводахъ было 224 квасильныхъ чана, съ общей емкостью въ 75,845 ведеръ и что главное суровье этого производства — картофель, засѣваемый для винокуренныхъ заводовъ, по типу своему, въ большинствѣ случаевъ, принадлежитъ къ американской породѣ краснаго, такъ называемаго *Dobera et Farinosa*, картофеля.

Совершенно противоположные результаты представляетъ пивовареніе. Несмотря на вполне удовлетворительный урожай ячменя, какъ въ 1878, такъ и въ отчетномъ годахъ, число пивоваренныхъ заводовъ въ губерніи противъ 1878 г. сократилось на 9, а равно и уменьшилась цифра ихъ производства на 34,463 руб. Такое сокращеніе пивовареннаго производства можно объяснить лишь однимъ увеличеніемъ акциза съ пива, составляющаго теперь около $\frac{1}{4}$ части стоимости самаго продукта. Дѣйствовавшіе въ 1879 г. въ Варшавской губерніи 48 пивоваренныхъ заводовъ продуктировали пива на 493,193 руб., т. е. на единицу на селенія въ среднемъ выводѣ приходится пива на 55 копѣекъ.

Водочныхъ и ликерныхъ заводовъ хотя было въ 1879 году 1 менѣе противъ 1878 г., но сумма производства дѣйствовавшихъ возрасла на 22,085 руб.

Что касается прочихъ производствъ разматриваемой группы то заслуживаютъ вниманія единственный въ губерніи сыроваренный заводъ и фабрика цикорія.

Сыроваренный заводъ, находящійся въ селеніи Хоцень, Нешавскаго уѣзда, принадлежитъ владѣльцу этого имѣнія Фридриху Лянге. На заводѣ этомъ готовится лимбургскій сыръ на сумму 7,500 руб. въ годъ, который находитъ сбытъ не только въ Варшавѣ, но идетъ въ С.-Петербургъ и за границу. Все молоко, переработываемое на заводѣ Лянге, доставляется его же имѣнемъ.

Фабрика цикорія находится во Влоцлавекѣ. При 75 рабочихъ и паровой машинѣ въ 14 силъ на ней продуктировано было цикорія на 192,640 руб. Су-ровье все приобрѣтается этою фабрикою за границей, въ Германіи и Бельгіи, и доставляется главнымъ образомъ по Вислѣ. Сбытъ же цикорія производится какъ въ краѣ, такъ и въ Имперіи.

Вообще, все группы производствъ, имѣющихъ своихъ представителей въ Варшавской губ., въ сравненіи съ 1878 г., въ отчетномъ году достигли слѣдующихъ результатовъ:

	Количество фабрикъ и заводовъ		Сумма производтельности въ рубляхъ		Количество рабочихъ	
	въ 1878 г.	въ 1879 г.	въ 1878 г.	въ 1879 г.	въ 1878 г.	въ 1879 г.
I. Придѣльно-ткацкихъ и писче-бумажныхъ	11	12	2329340	2634599	5392	5687
II. Обрабатывающихъ металлы	5	10	45850	1145833	77	1017
III. Химическихъ	71	81	784330	1306373	340	342
IV. Обрабатывающихъ ископаемые, неме-таллическіе продукты	74	121	1074354	1718632	1351	3136
V. Обрабатывающихъ дерево	11	11	34761	90475	64	50
VI. Обрабатывающихъ питательные про-дукты	1585	1440	11656455	15097102	10605	11346
Итого....	1757	1675	15925093	21993014	18596	21578

Въ заключеніе настоящаго очерка фабрично-заводской промышленности Варшавской губерніи, не безинтереснымъ будетъ указать, какія именно изъ фабрикъ и заводовъ губерніи пользуются въ своихъ операціяхъ услугами желѣзныхъ до-рогъ, съ обозначеніемъ станцій этихъ дорогъ, къ которымъ фабрики и заводы тяготеютъ.

Станція А, Варшавско-Вѣнской желѣзной дороги:

Прушково. Кирпичный заводъ *Влохи* чрезъ эту станцію получаетъ каменный уголь, до 30,000 пудовъ, и транспортируетъ кирпичъ въ Варшаву.

Свеклосахарный заводъ *Юзефовъ*, соединенный вѣтвью, чрезъ эту станцію получаетъ каменнаго угля около 360,000 пуд., свекловицы до 350,000 пуд., и транспортируетъ сахаръ, въ количествѣ 97,750 пудовъ.

Гродискъ. *Михаловицкій* свеклосахарный заводъ, производящій сахару до 87,000 пуд., и отстоящій отъ станціи въ 16 верстахъ, получаетъ чрезъ нее каменный уголь (около 102,000 пуд.), известь и пр. суровье и отправляетъ сахаръ въ Варшаву.

Пивоваренный заводъ въ дер. *Радиль*, находящійся отъ станціи въ 5 верстахъ и производящій въ годъ пива до 12,000 ведеръ, получаетъ чрезъ Прушково хмѣль.

Руда-Гузовская. *Жирардовская* фабрика, соединенная съ станціей вѣтвью, получаетъ въ годъ 125,000 пудовъ льну, 2,100,000 пудовъ каменнаго угля и транспортируетъ свои издѣлія.

Оршескій свеклосахарный заводъ, находящійся отъ станціи въ 8 $\frac{1}{2}$ верстахъ, а по шоссе 10 $\frac{1}{2}$ верстахъ, и производящій 122,909 пуд. рафинаду и 9,700 песку, получаетъ 607,370 пудовъ каменнаго угля и отправляетъ свои издѣлія.

Германовскій свеклосахарный заводъ отстоитъ отъ станціи по шоссе въ 16 верстахъ; производство его простирается до 22,500 пудовъ сахару раф. Заводъ этотъ получаетъ по желѣзной дорогѣ 634,900 пудовъ каменнаго угля и отправляетъ сахаръ.

Гузовскій свеклосахарный заводъ находится отъ станціи въ 11 верстахъ. По желѣзной дорогѣ производится чрезъ эту станцію доставка на заводъ свекловицы въ размѣрѣ 45,000 пудовъ,

154,500 пуд. каменнаго угля и проч. суровья и затѣмъ отпра-
ка 72,150 пуд. сахару въ Варшаву.

Свеклосахарный заводъ *Черскъ* отстоитъ отъ станціи въ 41
верстѣ, изъ коихъ 20 вер. шоссе; къ станціи почти не тоготѣеть.

Пивоваренный заводъ въ *Мицонь* (9 веретѣ), продуктирую-
щій пива 21,000 ведеръ, получаетъ чрезъ эту станцію хмѣль.

Скерневице.

Двѣ фабрики шерстяныхъ издѣлій въ г. Скерневицахъ, про-
дуктируюція 3,950 аршинъ шерстяной матеріи, получаютъ по
желѣзной дорогѣ, суровье (шереть и льняную пряжу) изъ Згер-
жа и Жирардова.

Пять кожевенныхъ заводовъ въ Скерневицахъ, выдѣлываю-
щіе до 8,200 штукъ кожъ, получаютъ суровье изъ Варшавы
и Петрокова и отправляютъ издѣлія въ Варшаву по желѣзной
дорогѣ.

Мыловаренный и свѣчносальный заводъ Тотбарта, продукти-
рующій на 34,880 руб., по желѣзной дорогѣ получаетъ суро-
вье изъ Лодзи (бумагу для фитилей), а соду и проч. изъ Варшавы.

Станціи В, Варшавско - Бромбергской жел. дороги:

Ловичъ.

Горшечный заводъ *Винкштейна* получаетъ по желѣзной до-
рогѣ суровье (до 15,000 пудовъ глины изъ Опочинскаго уѣзда
чрезъ Петроковъ) и отправляетъ въ Варшаву свои издѣлія.

Свеклосахарный заводъ *Саники*, находящейся отъ станціи
въ 27 верстахъ, получаетъ по желѣзной дорогѣ каменный уголь
въ количествѣ около 1,225,000 пуд. и отправляетъ въ Вар-
шаву сахаръ до 112,500 пуд., близъ станціи находится складъ
завода.

Свеклосахарный заводъ *Млодзешинъ*, расположенный отъ
станціи въ 36 верстахъ, чрезъ эту станцію получаетъ по же-
лѣзной дорогѣ каменный уголь и прочее суровье въ количествѣ

до 277,727 пудовъ, а отправку сахарнаго песку въ Варшаву, до 691,500 пудовъ, производить чужемъ чрезъ Сохачевъ и Блоне.

Свеклосахарный заводъ *Лышковице*, получаетъ до 50,000 пудовъ каменнаго угля и проч. суровье, отправляетъ въ Варшаву сахаръ

Паровая мельница *Розенблома*, въ Ловичѣ, получаетъ по желѣзной дорогѣ каменнаго угля до 18,000 пудовъ, а изъ перемалываемой муки, въ количествѣ 60,000 пудовъ, значительную часть отправляетъ въ Варшаву.

Пнево. Свеклосахарный заводъ *Модель* отстоитъ въ 11 верстахъ, чрезъ эту станцію по желѣзной дорогѣ заводъ получаетъ каменнаго угля до 249,500 пудовъ и проч. суровье и отправляетъ сахарнаго песку до 20,000 пудовъ.

Свеклосахарный заводъ *Добржелинъ*, находясь отъ станціи въ $3\frac{1}{2}$ верстахъ, соединенъ съ нею вѣтвью. На заводъ этотъ по жел. д. доставляется до 1,000,000 пуд. каменнаго угля и съ завода отправляется въ Варшаву до 100,000 пудовъ сахару.

Свеклосахарный заводъ *Томчинъ* отстоитъ въ 9 верстахъ и чрезъ эту станцію получаетъ до 258,000 пудовъ каменнаго угля.

Свеклосахарный заводъ *Валентиновъ* находится въ $2\frac{1}{2}$ верстахъ. По желѣзной дорогѣ чрезъ эту станцію доставляется на заводъ, кромѣ 276,000 пудовъ каменнаго угля, 225,000 пудовъ свекловицы и транспортируется весь сахаръ до 91,000 пудовъ, направляемый въ С.-Петербургъ.

Паровая мельница въ посадѣ *Жижлинъ*, находящаяся отъ станціи въ 3 верстахъ, по желѣзной дорогѣ получаетъ каменный уголь въ количествѣ 7,500 пудовъ.

Кутно.

Сочевская писчебумажная фабрика, расположена отъ станціи въ 40 верстахъ, по желѣзной дорогѣ чрезъ эту станцію получаетъ трипье, до 7,000 пудовъ, и отправляетъ свои издѣлія.

Свеклосахарный заводъ *Леоновъ*, хотя находится отъ станціи Коваль въ 22 верстахъ и Влоцлавска въ 28 верстахъ, тѣмъ менѣе тяготеетъ къ станціи Кутно, отъ которой отстоитъ въ 40 верстахъ, такъ какъ къ этой станціи идетъ удобная дорога. Заводъ этотъ потребляетъ 82,500 пудовъ каменнаго угля и продукируетъ сахарнаго песку до 22,500 пудовъ.

Свеклосахарный заводъ *Сойки* (въ 6 верстахъ) по желѣзной дорогѣ получаетъ до 102,150 пудовъ каменнаго угля и другихъ матеріаловъ, а отправляетъ до 13,321 пуда сахару.

Свеклосахарный заводъ *Стржельце* (въ 10 верстахъ). Заводъ потребляетъ каменнаго угля до 104,000 пудовъ и продукируетъ сахарнаго песку до 22,500 пудовъ.

Свеклосахарный заводъ *Констанція* (въ 1½ верстахъ). На заводъ доставляется по желѣзной дорогѣ 48,000 пудовъ каменнаго угля и съ завода идетъ сахаръ въ количествѣ 50,000 пудовъ.

Свеклосахарный заводъ *Островъ* соединенъ вѣтвью; по желѣзной дорогѣ онъ получаетъ до 1,125,000 пудовъ каменнаго угля и провозитъ сахаръ въ Варшаву до 120,000 пудовъ.

Паровая мельница въ гор. *Кутно* Држевицкаго отъ станціи находится въ 2½ верстахъ; она потребляетъ въ годъ 14,500 пудовъ каменнаго угля и мелеть до 35,000 пудовъ муки.

Островъ.

Свеклосахарный заводъ *Ланета* (въ 8 верстахъ). По желѣзной дорогѣ доставляется до 220,000 каменнаго угля и, кромѣ того, прочихъ сырыхъ матеріаловъ, а отправляется съ за-
1000 пуд. сахарнаго песку.

Поправка: Свеклосахарный заводъ *Островъ* тяготеетъ къ станціи *Островъ*, съ которою и соединенъ вѣтвью.

до 277,727 пудовъ, а отправку сахарнаго песку въ Варшаву, до 691,500 пудовъ, производить чужемъ чрезъ Сохачевъ и Блоне.

Свеклосахарный заводъ *Лышковиче*, получаетъ до 50,000 пудовъ каменнаго угля и проч. суровье, отправляетъ въ Варшаву сахаръ

Паровая мельница *Розенблома*, въ Ловичѣ, получаетъ по желѣзной дорогѣ каменнаго угля до 18,000 пудовъ, а изъ перемалываемой муки, въ количествѣ 60,000 пудовъ, значительную часть отправляетъ въ Варшаву.

Пнево.

Свеклосахарный заводъ *Модель* отстоитъ въ 11 верстахъ, чрезъ эту станцію по желѣзной дорогѣ заводъ получаетъ каменнаго угля до 249,500 пудовъ и проч. суровье и отправляетъ сахарнаго песку до 20,000 пудовъ.

Свеклосахарный заводъ *Добржелинъ*, находясь отъ станціи въ $3\frac{1}{2}$ верстахъ, соединенъ съ нею вѣтвью. На заводъ этотъ по жел. д. доставляется до 1,000,000 пуд. каменнаго угля и съ завода отправляется въ Варшаву до 100,000 пудовъ сахару.

Свеклосахарный заводъ *Толчинъ* отстоитъ въ 9 верстахъ и чрезъ эту станцію получаетъ до 258,000 пудовъ каменнаго угля.

Свеклосахарный заводъ *Валентиновъ* находится въ $2\frac{1}{2}$ верстахъ. По желѣзной дорогѣ чрезъ эту станцію доставляется на заводъ, кромѣ 276,000 пудовъ каменнаго угля, 225,000 пудовъ свекловицы и транспортируется весь сахаръ до 91,000 пудовъ, направляемый въ С.-Петербургъ.

Паровая мельница въ посадѣ *Жизлинъ*, находящаяся отъ станціи въ 3 верстахъ, по желѣзной дорогѣ получаетъ каменный уголь въ количествѣ 7,500 пудовъ.

Кутно.

Сочевская писчебумажная фабрика, расположена отъ станціи въ 40 верстахъ, по желѣзной дорогѣ чрезъ эту станцію получаетъ тряпье, до 7,000 пудовъ, и отправляетъ свои издѣлія.

Свеклосахарный заводъ *Леоновъ*, хотя находится отъ станціи Коваль въ 22 верстахъ и Влоцлавека въ 28 верстахъ, тѣмъ неменѣе тяготеетъ къ станціи Кутно, отъ которой отстоитъ въ 40 верстахъ, такъ какъ къ этой станціи идетъ удобная дорога. Заводъ этотъ потребляетъ 82,500 пудовъ каменнаго угля и продуцируетъ сахарнаго песку до 22,500 пудовъ.

Свеклосахарный заводъ *Сойки* (въ 6 верстахъ) по желѣзной дорогѣ получаетъ до 102,150 пудовъ каменнаго угля и другихъ матеріаловъ, а отправляетъ до 13,321 пуда сахара.

Свеклосахарный заводъ *Стржельце* (въ 10 верстахъ). Заводъ потребляетъ каменнаго угля до 104,000 пудовъ и продуцируетъ сахарнаго песку до 22,500 пудовъ.

Свеклосахарный заводъ *Констанція* (въ 1 $\frac{1}{2}$ верстахъ). На заводъ доставляется по желѣзной дорогѣ 48,000 пудовъ каменнаго угля и съ завода идетъ сахаръ въ количествѣ 50,000 пудовъ.

Свеклосахарный заводъ *Островъ* соединенъ вѣтвью; по желѣзной дорогѣ онъ получаетъ до 1,125,000 пудовъ каменнаго угля и провозитъ сахаръ въ Варшаву до 120,000 пудовъ.

Паровая мельница въ гор. *Кутно* Држевицкаго отъ станціи находится въ 2 $\frac{1}{2}$ верстахъ; она потребляетъ въ годъ 14,500 пудовъ каменнаго угля и мелеть до 35,000 пудовъ муки.

Островъ.

Свеклосахарный заводъ *Ланета* (въ 8 верстахъ). По желѣзной дорогѣ доставляется до 220,000 каменнаго угля и, кромѣ того, прочихъ сырыхъ матеріаловъ, а отправляется съ завода въ Варшаву до 20,000 пуд. сахарнаго песку.

Влоцлавскъ. Фабрика земледѣльческихъ орудій во Влоцлавскѣ по желѣзной дорогѣ получаетъ до 5,000 пудовъ желѣза.

Мыловаренные и свѣчные заводы въ Влоцлавскѣ *Неймарка* и *Фетке*, по желѣзной дорогѣ получаютъ суровье

Лѣсопильный заводъ.

Пивоваренный заводъ *Брауна*, вываривающій пива до 27,000 ведеръ, по желѣзной дорогѣ получаетъ хмѣль и отправляетъ часть пива.

Цикорная фабрика *Бомъ*, во Влоцлавскѣ, по желѣзной дорогѣ получаетъ $\frac{1}{3}$ суровья.

Фаянсовая фабрика *Кона* (въ $\frac{1}{4}$ версты) получаетъ по желѣзной дорогѣ до 9,000 пудовъ каменнаго угля, глину, тертый камень и проч. суровье на 22,000 рублей.

Станція В, Тереспольской жел. дороги.

Прага. Мыловаренный и свѣчносалный заводъ *Штенцля* (въ гм. Ваверь, Варшавскаго уѣзда) по желѣзной дорогѣ чрезъ эту станцію получаетъ значительную часть перерабатываемаго суровья.

Ново-Минскъ. Винокуренный заводъ *Исначовъ*, въ 9 верстахъ отъ станціи, отправляетъ въ Сѣдлецкую губернію по желѣзной дорогѣ $\frac{1}{6}$ часть всего выкуриваемаго имъ спирта.

Станція Г, Варшавско-Петербургской жел. дороги.

Варшава. Сталелитейный и рельсопрокатный заводъ на Новой-Прагѣ *Лильпопа* и *Рау*.

Мыловаренный и свѣчносалный заводъ *Шольца* (въ 6 верстахъ) получаетъ по желѣзной дорогѣ 100,000 пудовъ сала, идущаго изъ Имперіи.

Тоже заводъ Фердинанда *Метца*, получаетъ чрезъ эту станцію по желѣзной дорогѣ сало.

Паровая мельница и хлѣбопекарня, въ Стодольцѣ, получаетъ 70,000 пудовъ каменнаго угля и около 7,000 четвертей зерноваго хлѣба,

Глуць.

Пивоваренный заводъ въ *Сленжаназѣ*, Радиминскаго уѣзда, продуцирующій до 30,000 ведеръ пива, по желѣзной дорогѣ получаетъ 5,000 пудовъ ячменя.

Станціи Д. Привислянской желѣзной дороги:

Ваверъ.

Мыловаренный и стеариновый заводъ *Роса* (въ 2 гектарахъ по желѣзной дорогѣ) получаетъ 50,000 пудовъ каменнаго угля и весь суровый матеріалъ.

Новый-Дворъ.

Фаянсовая фабрика *Польникера* и *Гершевскаго* черезъ эту станцію по желѣзной дорогѣ получаетъ суровье, въ количествѣ 1,800 пудовъ.

Пишава.

Паровая мельница и крахмальный заводъ графа *Замойскаго*, въ сел. Стара-Весь, по желѣзной дорогѣ лишь производить сбытъ продуктовъ.

Въ 1879 году, въ Варшавской губерніи было до 8,020 рабочихъ ремесленниковъ, а именно: бондарей 264, булавочниковъ 12, бронзовщиковъ 2, ваточниковъ 27, веревочниковъ 49, гвоздильщиковъ 50, гонтовщиковъ 6, гребенщиковъ 4, гончаровъ 137, золотыхъ дѣлъ мастеровъ 6, жестянщиковъ 98, кузнецовъ 1,286, каретниковъ 12, колесниковъ 391, кожевниковъ 32, каменщиковъ 272, корзищиковъ 1, красильщиковъ 23, кандитеровъ 18, кровельщиковъ 15, конопатчиковъ 4, котельниковъ 11, лакировщиковъ 5, маляровъ 36, мѣдниковъ 16, мясниковъ 424, ножевщиковъ 2, печниковъ 49, пекарей 327, пряничниковъ 5, портныхъ 797, плотниковъ 275, перелетчиковъ 34, перчаточниковъ 1, позументчиковъ 9, рыбалововъ 15, сапожниковъ 1,978, столяровъ 553, слесарей 117, съдельниковъ 26, стекольщиковъ 99, скорняковъ 61, суконщиковъ 56, серебрянниковъ 2, ткачей 20, токарей 43, трубочистовъ 50, цирюльниковъ 14, часовщиковъ 31, шапочниковъ 97, шляпочниковъ 15, шорниковъ 107 и штукатурщиковъ 36. Годовое производство всѣхъ этихъ ремесленниковъ простиралось до 2,837,400 руб., а стоимость ихъ станковъ и инструментовъ до 197,000 рублей.

г) Ремеслен-
ная и мелкая,
домашняя,
промышлен-
ность.

Кромѣ того, сельское населеніе губерніи въ свободное отъ полевыхъ занятій время продуктировало 1,156,700 аршинъ домашняго полотна на 25,600 краснахъ. Изъ этого количества полотна выткано 1,062,900 аршинъ для собственнаго употребленія и 93,800 аршинъ на продажу. По уѣздамъ все количество полотна распредѣлялось: въ Варшавскомъ уѣздѣ 25,454 аршина, Блонскомъ 6,400, Влодавскомъ 64,840, Гостыньскомъ 59,200, Гроецкомъ 63,700, Кутновскомъ 30,422, Ловичскомъ 318,315, Нешавскомъ 194,522, Ново-Минскомъ 122,905, Радиминскомъ 145,962, Скерневицкомъ 59,345 и Сохачевскомъ 65,625.

д) Торговля. Повѣркою торговыхъ и промышленныхъ заведеній въ Варшавской губерніи не обнаружено упадка торговли въ минувшемъ году; напротивъ, поступленіе торговаго сбора по губерніи, въ сравненіи съ 1878 годомъ, увеличилось на 474 р. 43 коп.

По свѣдѣніямъ, сообщеннымъ Варшавскою Казенною Палатою, въ 1879 году было выдано слѣдующее количество билетовъ и свидѣтельствъ на право торговли:

	Годовыхъ	Полугодовыхъ	
<i>а) свидѣтельствъ:</i>			
1-й гильдіи	20	—	
2-й гильдіи	336	17	
На мелочный торгъ	Съ полною пошлиною	2719	74
	Съ половиною пошлиною	308	9
На развозный торгъ	72	4	
„ разносный торгъ	572	106	
„ мѣщанскіе промыслы	2342	119	
Прикащичьихъ	1-го класса	80	3
	2-го класса	1252	84
<i>б) билетовъ:</i>			
1-й гильдіи	26	—	
2-й гильдіи	281	15	
На мелочный торгъ	4101	257	
Итого	12112	618	

е) Движеніе населенія.

Къ 1 Января 1879 года, въ Варшавской губерніи числилось жителей обоого пола 877,593 души.

Въ теченіи отчетнаго года родилось:

мужскаго пола	17,793
женскаго „	16,828
	<hr/>
	34,621

Такимъ образомъ на 100 мальчиковъ родилось 94,5 дѣвочекъ, по отношенію же къ общей массѣ населенія губерніи на 100 жителей приходится 3,9 рожденій.

Въ числѣ родившихся въ отчетномъ году было:

Законнорожденныхъ:

въ городахъ	3,434
въ селеніяхъ	29,991
	<hr/>
	33,425

Незаконнорожденныхъ:

въ городахъ	201
въ селеніяхъ	995
	<hr/>
	1,196

Всего же въ городахъ родилось	3,635
въ селеніяхъ	30,986

Сопоставляя эти цифры, оказывается, что число родившихся въ городахъ составляетъ 10,4% всего числа рожденій, а родившіеся въ селеніяхъ 89,6%. Отношеніе же рожденій законныхъ и не законныхъ къ общему числу всѣхъ рожденій въ процентахъ представляется такимъ образомъ — первыхъ было 96,5%, а вторыхъ 3,5%. Затѣмъ, число незаконнорожденныхъ въ городахъ составляетъ 5,3% всѣхъ родившихся въ городахъ и въ селеніяхъ 3,2% всѣхъ родившихся въ селеніяхъ.

Въ числѣ родившихся въ отчетномъ году было:

двойней	347	мужскаго пола
	333	женскаго „
тройней	4	мужскаго „
	5	женскаго „
1) Мертворожденныххъ	425	мужскаго „
	297	женскаго „

722.

По мѣсяцамъ рожденія распредѣлялись такимъ образомъ:

МѢСЯЦЫ	Законнорожден- ныхъ		Незаконно- рожденныххъ		Всего рождений безъ мертвожденныххъ		Въ томъ числѣ			
							Двойней		Тройней	
	Мужс. п.	Женс. п.	Мужс. п.	Женс. п.	Мужс. п.	Женс. п.	Мужс. п.	Женс. п.	М. п.	Ж. п.
Январь...	1552	1511	66	53	1588	1564	42	44	—	—
Февраль...	1494	1348	53	63	1547	1411	30	42	1	2
Мартъ...	1467	1394	54	49	1521	1443	30	24	—	—
Апрѣль...	1454	1332	52	50	1506	1382	29	27	—	—
Май.....	1424	1272	55	44	1479	1316	30	28	—	—
Июнь.....	1319	1197	47	42	1366	1239	20	22	—	—
Июль.....	1344	1248	53	49	1397	1297	41	25	—	—
Августъ...	1423	1365	44	55	1467	1420	21	31	—	—
Сентябрь...	1378	1350	53	43	1431	1393	24	18	1	2
Октябрь...	1311	1359	51	33	1362	1392	20	20	2	1
Ноябрь....	1514	1473	41	49	1555	1522	24	32	—	—
Декабрь...	1525	1401	49	43	1574	1449	37	20	—	—
Итого	17175	16250	618	578	17793	16828	347	333	4	5

1) Мертворожденные не показаны въ общемъ числѣ родившихся.

Въ продолженіи 1879 года въ Варшавской губерніи умерло:

10,697	человѣкъ	мужскаго	пола
10,154	женскаго	пола
20,851	человѣкъ	обоого	пола или

2,3% общаго числа населенія губерніи.

Отношеніе умершихъ по поламъ было таково, что на 100 умершихъ мужчинъ умерло 94,9 женщины.

Изъ общаго числа умершихъ приходится на долю городскаго населенія 2,331 смертный случай и сельскаго 18,520 смертныхъ случаевъ, т. е. первые составляютъ 11% общаго числа умершихъ, а вторые 89%.

На 100 жителей приходится умершихъ:

въ городахъ.....	2,4.
въ селеніяхъ.....	2,3.

Такимъ образомъ, эти цифры свидѣтельствуютъ, что санитарное состояніе городовъ Варшавской губерніи, въ отчетномъ году, почти въ одинаковыхъ условіяхъ было съ селеніями.

По мѣсяцамъ умершихъ было:

	Мужскаго пола	Женскаго пола	Итого
Въ Январѣ	1239	1210	2449
„ Февралѣ	1040	944	1984
„ Мартѣ	1006	908	1914
„ Апрельѣ	1005	918	1923
„ Маѣ	895	861	1756
„ Июнѣ	808	768	1576
„ Июль	817	747	1564
„ Августѣ	851	808	1659
„ Сентябрь	733	698	1431
„ Октябрь	720	702	1422
„ Ноябрь	769	707	1476
„ Декабрь	814	883	1697
Итого	10697	10154	20851

По возрастамъ умершіе распределены въ слѣдующей таблицѣ:

Возрасты	Умерло			Возрасты	Умерло		
	муж.	жен.	итого		муж.	жен.	итого
До 1 мѣсяца.....	1170	866	2036	Отъ 21 до 22 лѣтъ.....	56	47	103
Отъ 1 до 3 мѣсяцевъ.....	595	530	1125	— 22 — 23 —.....	42	41	83
— 3 — 6 „.....	635	529	1164	— 23 — 24 —.....	31	24	55
— 6 — 1 года.....	1027	829	1856	— 24 — 25 —.....	47	51	98
— 1 года до 2 лѣтъ.....	1064	969	2033	— 25 — 26 —.....	49	48	97
— 2 — 3 —.....	651	650	1301	— 26 — 27 —.....	38	55	93
— 3 — 4 —.....	453	450	903	— 27 — 28 —.....	36	53	89
— 4 — 5 —.....	327	346	673	— 28 — 29 —.....	48	32	80
— 5 до 6 —.....	257	257	514	— 29 — 30 —.....	38	67	105
— 6 — 7 —.....	166	179	345	— 30 — 31 —.....	48	61	109
— 7 — 8 —.....	127	172	299	— 31 — 32 —.....	34	21	55
— 8 — 9 —.....	104	106	210	— 32 — 33 —.....	49	53	102
— 9 — 10 —.....	91	105	196	— 33 — 34 —.....	35	58	93
— 10 — 11 —.....	78	70	148	— 34 — 35 —.....	44	48	92
— 11 до 12 лѣтъ.....	70	72	142	— 35 — 36 —.....	45	66	111
— 12 — 13 —.....	63	80	143	— 36 — 37 —.....	60	55	115
— 13 — 14 —.....	67	65	132	— 37 — 38 —.....	44	59	103
— 14 — 15 —.....	72	72	144	— 38 — 39 —.....	45	57	102
— 15 — 16 —.....	56	56	112	— 39 — 40 —.....	76	80	156
— 16 — 17 —.....	54	70	124	— 40 — 41 —.....	56	71	121
— 17 — 18 —.....	63	64	127	— 41 — 42 —.....	30	41	71
— 18 — 19 —.....	70	61	131	— 42 — 43 —.....	51	41	92
— 19 — 20 —.....	48	60	108	— 43 — 44 —.....	37	39	76
— 20 — 21 —.....	51	63	114	— 44 — 45 —.....	60	48	108

Возрасты	Умерло			Возрасты	Умерло		
	муж.	жен.	итого		муж.	жен.	итого
Отъ 45 до 46 лѣтъ.....	55	52	107	Отъ 71 до 72 лѣтъ.....	36	33	69
— 46 — 47 —	35	35	70	— 72 — 73 —	38	35	73
— 47 — 48 —	43	33	76	— 73 — 74 —	34	32	66
— 48 — 49 —	51	46	97	— 74 — 75 —	32	45	77
— 49 — 50 —	78	76	154	— 75 — 76 —	41	58	99
— 50 — 51 —	82	81	163	— 76 — 77 —	46	27	73
— 51 — 52 —	38	49	87	— 77 — 78 —	29	38	67
— 52 — 53 —	64	43	107	— 78 — 79 —	32	35	67
— 53 — 54 —	54	56	110	— 79 — 80 —	102	146	248
— 54 — 55 —	60	33	93	— 80 — 81 —	18	26	44
— 55 — 56 —	69	69	138	— 81 — 82 —	14	9	23
— 56 — 57 —	69	46	115	— 82 — 83 —	6	6	12
— 57 — 58 —	58	59	117	— 83 — 84 —	5	2	7
— 58 — 59 —	80	66	146	— 84 — 85 —	7	11	18
— 59 — 60 —	112	127	239	— 85 — 86 —	18	9	27
— 60 — 61 —	128	120	248	— 86 — 87 —	4	16	20
— 61 — 62 —	44	44	88	— 87 — 88 —	9	11	20
— 62 — 63 —	72	60	132	— 88 — 89 —	9	18	27
— 63 — 64 —	50	42	92	— 89 — 90 —	9	20	29
— 64 — 65 —	68	41	109	— 90 — 91 —	5	17	22
— 65 — 66 —	63	58	121	— 91 — 92 —	2	4	6
— 66 — 67 —	61	50	111	— 92 — 93 —	—	1	1
— 67 — 68 —	64	57	121	— 93 — 94 —	5	1	6
— 68 — 69 —	46	34	80	— 94 — 95 —	3	4	7
— 69 — 70 —	85	85	170	— 95 — 96 —	2	—	2
— 70 — 71 —	99	130	229	— 96 — 97 —	1	4	5

Возрасты	Умерло			Возрасты	Умерло		
	муж.	жен.	итого		муж.	жен.	итого
Отъ 97 до 98 лѣтъ.....	—	4	4	Отъ 105 до 106 лѣтъ.....	—	—	—
— 98 — 99 —.....	1	4	5	— 106 — 107 —.....	—	—	—
— 99 — 100 —.....	2	3	5	— 107 — 108 —.....	—	—	—
— 100 — 101 —.....	—	1	1	— 108 — 109 —.....	—	1	1
— 101 — 102 —.....	—	1	1	— 109 — 110 —.....	—	—	—
— 102 — 103 —.....	—	—	—	— 110 — 111 —.....	1	—	1
— 103 — 104 —.....	—	3	3				
— 104 — 105 —.....	—	—	—	Итого....	10697	10154	20851

Затѣмъ приростъ населенія составляетъ:

въ городахъ..... 1,304

въ селеніяхъ..... 12,466

Всего... 13,770

Къ 1-му Января 1880 года, такимъ образомъ считается въ Варшавской губерніи жителей:

436,570 мужскаго пола

454,793 женскаго пола.

Всего 891,363 обоюго пола.

Изъ этого числа въ городахъ было 97,164 обоюго пола

въ селеніяхъ было 794,199 обоюго пола.

Это общее число жителей по исповѣданіямъ и уѣздамъ распредѣляется такъ:

	Православ- ные		Католиков		Лютеран		Евреев		Прочих исповѣд.		В с е г о							
	м.	об. п.	м.	об. п.	м.	об. п.	м.	об. п.	м.	об. п.	м.	об. п.						
	ж.		ж.		ж.		ж.		ж.		ж.							
По Варшавскому уѣзду.	734	680	1414	34074	35833	69907	5840	5583	11423	6527	6263	12790	47	41	88	42222	48400	95622
„ Бѣлоскому	73	79	152	31392	32948	64339	1080	1833	3563	3837	4134	7971	41	40	81	37022	39084	76106
„ Влоцлавскому	63	43	106	30816	32520	63336	4101	4524	8625	3854	4093	7947	—	—	—	38834	41180	80014
„ Гостыньскому	17	21	37	29779	32624	62403	6632	7014	13646	2571	2708	5279	405	437	842	39404	42804	82208
„ Гурецкому	50	49	99	37934	38667	76601	1161	1153	2314	6784	7035	13819	297	305	602	46226	47209	93435
„ Кутновскому	28	23	51	32841	33937	66808	1279	1405	2684	4407	4627	9034	—	—	—	38555	40022	78577
„ Ловичскому	120	115	235	32727	34281	67008	1298	1323	2621	2135	2242	4377	—	—	—	36280	37961	74241
„ Немавскому	57	52	109	29242	29677	58919	3950	4303	8253	2155	2354	4509	—	—	—	35404	36386	71790
„ Ново-Минскому	44	27	71	29651	29604	59255	1270	1316	2586	6707	7114	13821	18	22	40	37690	38083	75773
„ Радминскому	9	6	15	23623	23851	47474	1505	1639	3144	2244	2459	4703	—	—	—	27381	27955	55336
„ Сквернецкому	14	16	30	19154	19538	38692	890	969	1859	1389	1444	2783	3	3	6	21400	21970	43370
„ Сохачевскому	17	15	32	24436	26470	50906	3852	4172	8024	8022	3040	5842	45	42	87	31152	33739	64891
Всего по губернии . . .	1226	1122	2352	355668	369980	725648	33458	35284	68742	45362	47513	92875	856	890	1746	436570	454793	891363

По сословіямъ же жители Варшавской губерніи дѣлятся такъ:

	Мужскаго пола	Женскаго пола	Обоего пола.
Дворянъ	4366	4997	9363
Купцовъ	2081	1988	4069
Мѣщанъ	60900	64900	125800
Духовныхъ	362	29	391
Чиновниковъ	652	288	949
Крестьянъ.....	368209	382591	750800

Въ 1879 году было заключено браковъ:

въ городахъ	906
въ селеніяхъ.....	6652
	<hr/>
	7558

Сравнительно съ 1878 годомъ браковъ было въ губерніи болѣе на 956.

Изъ числа всѣхъ заключенныхъ браковъ было:

браковъ холостыхъ съ дѣвцами	5,810, т. е. 76%
” ” съ вдовами.....	401, т. е. 5,4%
” вдовцовъ съ дѣвцами.....	909, т. е. 12%
” ” съ вдовами.....	438, т. е. 5,7%

По возрастамъ вступившіе въ браки распредѣлялись такимъ образомъ:

	Мужчинъ	Женщинъ
Моложе 20 лѣтъ.....	1050	3144
Одъ 21 до 25 лѣтъ.....	2630	2521
„ 26 „ 30 „	2051	960
„ 31 „ 35 „	770	330
„ 36 „ 40 „	337	263
„ 41 „ 45 „	213	133
„ 46 „ 50 „	190	122
„ 51 и выше.....	317	85

По мѣсяцамъ браки распредѣляются такъ:

въ Январѣ	заключено было	1,388	браковъ
„ Февралѣ	„ „	1,235	„
„ Мартѣ	„ „	76	„
„ Апрѣлѣ	„ „	158	„
„ Маѣ	„ „	494	„
„ Июнѣ	„ „	518	„
„ Июлѣ	„ „	365	„
„ Августѣ	„ „	326	„
„ Сентябрѣ	„ „	633	„
„ Октябрѣ	„ „	987	„
„ Ноябрьрѣ	„ „	1,272	„
„ Декабрѣ	„ „	105	„
		<u>7,558.</u>	

Значительныхъ выселеній изъ губернии, а равно переселеній въ губернію въ 1879 году не было.

Подати и повинности.

~~-----~~

а) Окладные сборы	Къ 1-му Января 1879 года недоимокъ по окладнымъ сборамъ оставалось	85965 р. 34 к.
	Окладъ 1879 года составлялъ	1081841 „ 9 „
	Къ тому вновь причислено:	
	недоимокъ	4326 „ 56 „
	оклада	1642 „ 31 „
	Исключено:	
	недоимокъ	6445 „ 86 „
	оклада	8127 „ 15 „
	Всего слѣдовало взыскать:	
	недоимокъ	83846 „ 4 „
	оклада	1075356 „ 25 „
	Въ теченіи 1879 года взыскано:	
	недоимокъ	41489 „ 82 „
	оклада	1053607 „ 92 „
	Затѣмъ къ 1-му Января 1880 года осталось въ недоимкѣ	64104 „ 55 „
	Сравнительно съ 1878 годомъ недоимка, такимъ обра- зомъ, уменьшилась на	21860 „ 79 „

По отдѣльнымъ наименованіямъ окладныхъ сборовъ оставшаяся въ недоимкѣ сумма распределяется слѣдующимъ образомъ:

на дворянскіе налоги	37831 р. 37 к.
» крестьянскіе налоги	18608 „ 26 „
» городскіе налоги	7664 „ 92 „
	<hr/>
	64104 „ 55 „

а) Губернскіе сборы. Къ 1-му Января 1879 года губернскихъ сборовъ оставалось въ недоимкѣ..... 99483 р. 79 к.

Окладъ 1879 года составляетъ..... 408321 „ 96 „

Вновь причислено:

недоимки	3004 р. 64 к.
оклада	77368 „ 9 „

Исключено:

недоимки	2580 р. 17 к.
оклада	598 „ 82 „

Слѣдовало взыскасть..... 584999 „ 49 „

Во теченіи 1879 года взыскано:

недоимки	64702 р. 34 к.
оклада	439664 „ 65 „

Затѣмъ къ 1-му Января 1880 г. осталось:

недоимки	35205 р. 92 к.
оклада	45429 „ 58 „
	<hr/>
	80632 „ 50 „

По предметам обложения губернские сборы распределяются на: 1) страховой сбор, 2) дорожный, 3) квартирный и 4) сбор на расходы по пресѣчению чумы на рогатомъ скотѣ.

1. Страховый
сборъ.

Съ исходомъ 1879 года губернское взаимное страхованіе Варшавской губерніи гарантировало вознагражденія за убытки отъ пожаровъ въ недвижимостяхъ на сумму 44,143,981 руб., отъ которой постоянная премія, при бездоимочномъ взиманіи ея, должна доставить годичный доходъ около 291,000 руб.

Въ счетъ премій по застрахованіямъ и также въ счетъ недоимокъ прежнихъ лѣтъ въ теченіи года поступило..... 312955 р. 55 к.

Расходы по вознагражденію за убытки отъ пожаровъ, а также на издержки по управленію въ продолженіи отчетнаго года составляли..... 217,936 р. 13 к.

Семействамъ чиновъ запаса и ратниковъ ополченія, призванныхъ въ военное время на службу, ассигновано авансомъ 19290 р. 47 к.

Всего израсходовано въ теченіи года..... 237226 р. 60 к.

Такимъ образомъ, къ концу отчетнаго года доходы превзошли расходы на 75728 р. 95 к.

Эта сумма, вмѣстѣ съ остаткомъ прежнихъ лѣтъ, простирающимся до 397295 р. 82³/₄ к.,

составляетъ весь наличный по взаимному губенскому страхованію отъ огня строеній капиталъ..... 473024 р. 77³/₄ к.

Эта наличная сумма находится:

въ Государственномъ Банкѣ 196377 р. 47³/₄ к.

въ Польскомъ Банкѣ 158939 р. 69 к.

въ Губернскомъ и уѣздныхъ казначействахъ..... 117707 р. 61 к.

Причисливъ сюда недоимки, простирающіяся до	37917 р. 47	к.,
особія другимъ губерніямъ, отпущенныя заимо- образно и подлежащія возврату на сумму	54000 р., —	—
отпущенные авансомъ на расходы по призрѣнію семействъ чиновъ запаса и ратниковъ ополченія, призванныхъ въ военное время на службу, всего съ авансомъ прежнихъ лѣтъ,	93680 р. 72	к.
и проценты, въ размѣрѣ 3%, отъ послѣдней суммы въ количествѣ	3257 р. 33	к.
оказывается, что активъ страхового учрежденія Варшавской губерніи составляетъ	661880 р. 29 ³ / ₄	к.

Но активъ этотъ обремененъ разнаго рода расходами,
подлежащими удовлетворенію, на сумму 74659 р. 98³/₄ к.

Такимъ образомъ, за вычетомъ этихъ платежей, де-
нежныя средства взаимнаго губенскаго страхованія къ 1-му
Января 1880 года составляютъ сумму 587220 р. 31 к.

А какъ имущество учрежденія къ 1-му Января 1879
года достигало суммы 498138 р. 15 к.,
то въ теченіи 1879 года оно увеличилось на 89082 р. 15¹/₂ к.

2. Дорожный
сборъ.

Дорожнаго сбора къ 1-му Января 1879 года оставалось въ наличности	55770 р. 1	к.
Въ 1879 году поступило изъ оклада	136709 р. 76	к.
Изъ сбора 10% со стоимости торговыхъ и питейныхъ документовъ	19332 р. 75	к.
Итого	<u>211812 р. 52</u>	к.

Въ теченіи 1879 года израсходовано :

а) на ремонтъ и починку существующихъ земскихъ шоссеиныхъ дорогъ	86644 р. 23 к.
б) на постройку новыхъ земскихъ шоссеиныхъ дорогъ	10584 „ 49 „
в) на отстройку и починку мостовъ на земскихъ дорогахъ 1 разряда	12757 „ 86 „
г) на экстренныя мелочныя работы на земскихъ дорогахъ 1-го разряда	3575 „ — „
д) на содержаніе личнаго состава дорожной службы .	13957 „ — „
итого.....	<u>127518 „ 58 „</u>

Затѣмъ остатокъ къ 1-му Января 1880 года составлялъ. 24293 „ 94 „

3. Квартирный сборъ.

Исполненіе квартирной повинности въ губерніяхъ Царства Польскаго производится посредствомъ особаго денежнаго квартирнаго сбора и отвода квартиръ въ натурѣ.

Къ исполненію денежной квартирной повинности привлечены, въ городахъ, домовладѣльцы и промышленники, въ селеніяхъ, владѣльцы имѣній и сельскіе обыватели, владѣющіе усадьбами пространствомъ не менѣе 1¹/₂ десятинъ.

Жители городовъ, переименованныхъ въ посады, въ отношеніи исполненія квартирной повинности, сравнены съ сельскими обывателями.

Исполненіемъ квартирной повинности въ натурѣ обязаны домовладѣльцы въ тѣхъ городахъ и селеніяхъ, въ которыхъ размѣщаются войска. Вознагражденіе же домовладѣльцы получаютъ по тарифу за отводъ квартиръ для воинскихъ чиновъ изъ суммъ квартирнаго сбора, а за квартиры для воинскихъ заведеній изъ суммъ, назначаемыхъ по смѣтѣ Министерства Внутреннихъ Дѣлъ.

Квартирный сборъ взимается согласно опредѣляемой Министерствомъ Внутреннихъ Дѣлъ нормѣ, по раскладкамъ, составляемымъ магистратами городовъ и гминными управленіями, и утвержденнымъ уѣздными управленіями.

Норма квартирного сбора на 1879 годъ утверждена Министромъ Внутреннихъ Дѣлъ въ слѣдующемъ размѣрѣ:

- а) съ домовладѣльцевъ въ городахъ, причисленныхъ въ отношеніи подымной подати къ II и III разрядамъ, въ размѣрѣ 85%⁰ уплачиваемой ими полной подымной подати;
- б) съ домовладѣльцевъ въ городахъ, причисленныхъ въ отношеніи подымной подати къ IV и V разрядамъ, въ размѣрѣ 42¹/₂%⁰;
- в) съ городскихъ промышленниковъ и торговцевъ по 17%⁰ отъ чистаго дохода съ ихъ промысловъ;
- г) съ владѣльцевъ имѣній по 6⁸/₁₀%⁰ взимаемаго съ нихъ дворскаго основнаго поземельнаго налога;
- д) съ сельскихъ обывателей 1-го разряда, т. е. владѣющихъ участками болѣе 7¹/₂ десятинъ, въ размѣрахъ 39¹/₂ коп. съ усадьбы и
- е) съ сельскихъ обывателей 2-го разряда, т. е. владѣющихъ участками отъ 1¹/₂ до 7¹/₂ десятинъ, по 22¹/₂ коп. съ усадьбы.

Въ 1879 году квартирный фондъ составлялъ:

По доходу:

а) квартирного сбора по вышеупомянутой, определенной Министерствомъ Внутреннихъ Дѣлъ, нормѣ назначено было къ поступленію	64635 р. 50 к. и
б) съ принадлежащихъ квартирному фонду строеній, а именно: за отводъ въ сихъ строеніяхъ помѣщений, за которыя вознагражденіе производится изъ казенныхъ смѣтныхъ суммъ	1080 „ — „
а также арендная плата за отдаваемый въ наемъ садъ при воинскихъ казармахъ въ гор. Радиминѣ.	41 „ 50 „
итого	65757 „ — „

По расходу:

а) уплата вознагражденія за отведенныя для войскъ квартиры	60991 руб.
--	------------

б) пособие казнѣ на содержаніе чиновниковъ Губернскаго правленія, Министерства Внутреннихъ Дѣлъ и Государственнаго контроля.....	905	”
в) пособие магистратамъ городовъ и гминнымъ управленіямъ на канцелярскія издержки по квартирной части.....	299	”
и г) на ремонтъ зданій, принадлежащихъ квартирному фонду, уплату податей и другіе расходы.....	1766	”
итого.....	<u>63961</u>	”

Затѣмъ остается 1796 рублей.

4. Сборъ на расходы по пресѣченію чумы на рога-томъ скотѣ.

Къ 1-му Января 1879 года остатокъ наличной суммы по сбору со скотовладѣльцевъ для пресѣченія чумы на рога-томъ скотѣ составлялъ..... 63660 р. 7¹/₄ к.

Въ теченіи 1879 года поступило:

а) 3 копѣчнаго сбора со скотовладѣльцевъ.....	9608	”	28	”
б) процентовъ отъ суммъ, хранившихся въ Пол. Банкѣ	1613	”	99	”
г) другихъ случайныхъ доходовъ.....	13	”	64	”
Всего въ распоряженіи Губернскаго Правленія.....	<u>74895</u>	”	98 ¹ / ₄	”

Изъ нихъ израсходовано:

а) на вознагражденіе за убитый для прекращенія чумы скотъ.....	3073	”	—	—
б) на другіе расходы при принятіи мѣръ къ пресѣ-ненію заразы.....	547	”	73	”
в) на расходы по управленію и въ пособіе Государственному казначейству.....	6305	”	35	”
г) на уплату почтовыхъ пошлинъ за пересылку изъ Окружныхъ и Уѣздныхъ казначействъ въ Губернское.....	45	”	21	”
итого.....	<u>9971</u>	”	29	”

За удовлетвореніемъ всѣхъ этихъ расходовъ къ 1-му Января 1880 года образовался остатокъ въ 64,899 руб. 69¹/₄ к., хранящійся въ Польскомъ Банкѣ и казначействахъ.

Всего скота, внесеннаго въ описи въ 1879 году и обложеннаго сборомъ, было:

быковъ и воловъ	45,890	головъ
коровъ.....	228,511	"
яловаго скота	38,823	"
итого	313,224	"

Кромѣ того, телятъ, которые не облагаются сборомъ,

было

	44,245	головъ
--	--------	--------

Всего рогатаго скота было.....

	357,469	"
--	---------	---

в) Городскіе
доходы и рас-
ходы.

Доходы городовъ Варшавской губерніи простирались въ 1879 году до 128,389 руб. 10¹/₂ коп., т. е. на 1,475 руб. 55¹/₂ коп. менше, нежели въ 1878 году.

Доходовъ отдѣльно по каждому изъ источниковъ ихъ поступило:

въ сравненіи съ 1878 годомъ.

съ городскихъ имуществъ и об- рочныхъ статей.....	36,535	р. 89 ¹ / ₂	к. +	809	р. 1/2	к.
съ владѣльцевъ недвижимыхъ иму- ществъ	1,739	" 24	" —	109	" 42 ¹ / ₂	"
съ промышленниковъ	7,463	" —	" —	167	" 21	"
съ налоговъ козенныхъ	12,325	" 48 ¹ / ₂	" +	1164	" 80 ¹ / ₂	"
вспомогательныхъ	31,175	" 98	" +	434	" 69 ¹ / ₂	"
мелочныхъ и случайныхъ	3,449	" 89	" —	217	" 48 ¹ / ₂	"
чрезвычайныхъ (отъ казны, изъ го- родскихъ капиталовъ, изъ недои- мокъ и другихъ источниковъ 1) ..	35,709	" 61 ¹ / ₂	" —	3,389	" 94	"
Итого дохода.....	128,389	" 10 ¹ / ₂	" —	1,475	" 55 ¹ / ₂	"

Такимъ образомъ, въ сравненіи съ 1878 годомъ, уменьшеніе дохода послѣдовало по сборамъ съ владѣльцевъ недвижимыхъ имуществъ, промышленниковъ по мелочнымъ и случайнымъ, а также чрезвычайнымъ доходамъ; по всѣмъ же остальнымъ статьямъ доходы увеличились.

Расходовъ всего произведено 111,293 р. 30 коп., т. е. на 1870 руб. 4 $\frac{1}{2}$ коп. менѣе, нежели въ 1878 году.

Расходы эти слѣдующіе:

въ сравненіи съ 1878 годомъ.

на содержаніе мѣстъ и лицъ городекаго управленія	41,707 р. 79	к. +	1,046 р. 1 $\frac{1}{2}$ к.
на содержаніе городскихъ имуществъ и наемъ отъ го- рода помѣщеній	13,076 р. 53 $\frac{1}{2}$ к.	+ 8,007 р. 84	к.
на наружное благоустрой- ство	5,269 р. 68 $\frac{1}{2}$ к.	+ 296 р. 11 $\frac{1}{2}$ к.	
на выдачу воинскимъ чинамъ квартирныхъ денегъ и другія издержки по воинской части.	403 р. 41	к. —	1,602 р. 67 к.
на содержаніе благотвори- тельныхъ и другихъ обще- ственныхъ заведеній	4,339 р. 99	к. +	229 р. 33 к.
на уплату долговъ	6,017 р. 47	к. —	2,378 р. 68 к.
на мелочныя и случайныя из- держки	9,022 р. 93	к. —	6,239 р. 62 $\frac{1}{2}$ к.
на единовременные расходы по городскому управленію, строительной части и другимъ городскимъ надобностямъ . . .	31,455 р. 49	к. —	1,228 р. 36 $\frac{1}{2}$ к.
Итого расхода . . .	111,293 р. 30	к. —	1,870 р. 4$\frac{1}{2}$ к.

Такимъ образомъ, увеличеніе расходовъ послѣдовало по статьямъ: на содержаніе мѣстъ и лицъ городского управленія, на содержаніе городскихъ имуществъ и наемъ отъ городовъ помѣщеній, а также на наружное благоустройство городовъ и на содержаніе благотворительныхъ и другихъ общественныхъ заведеній; по веѣмъ же прочимъ статьямъ послѣдовало уменьшеніе.

Движеніе за отчетный годъ запасныхъ и неприкосновенныхъ капиталовъ городовъ Варшавской губерніи было слѣдующее:

Къ 1 Января 1879 года числилось:

запаснаго капитала.....	276,066 р. 7 коп.
неприкосновеннаго капитала.....	63,122 р. 77 ¹ / ₂ „
Итого.....	339,188 р. 84 ¹ / ₂ коп.

Въ 1879 году прибыло:

запаснаго капитала.....	9,593 р. 17 ¹ / ₂ коп.
неприкосновеннаго капитала.....	747 р. 47 „

Затѣмъ къ 1 Января 1880 года состоитъ капиталовъ:

запаснаго.....	285,959 р. 24 ¹ / ₂ коп.
неприкосновеннаго.....	63,570 р. 24 ¹ / ₂ „
Итого.....	349,529 р. 49 коп.

Такимъ образомъ, капиталы эти въ отчетномъ году увеличились на 10,340 руб. 64¹/₂ коп.

г) Акцизные сборы.

Размѣръ поступленія акцизныхъ сборовъ и соляныхъ доходовъ, а также сравненіе ихъ съ доходами 1878 года представляются въ слѣдующихъ цифровыхъ данныхъ:

Наименованіе доходовъ	Поступило		Сравнительно съ 1878 году				
	въ 1879 году		БОЛЬЕ		МЕНЬЕ		
	Р у б л и и к о п ѣ й к и						
Акциза съ вина и спирта	1525737	98	—	—	5501	76	
„ „ пива	104746	72	21319	90	—	—	
„ „ меда	94	32	—	—	9	30	
„ „ водочныхъ издѣлій	17721	31	17721	31	—	—	
Патентнаго сбора	116264	—	10443	—	—	—	
Случайныхъ поступленій	3980	77	—	—	3469	23	
Акциза съ сахарнаго песку	494382	6	66514	19	—	—	
Патентнаго сбора съ свеклосахарнаго производства	5460	—	—	—	1990	—	
Отъ акцизныхъ свидѣтельствъ для продажи табачныхъ издѣлій и отъ раскурочныхъ марокъ	24098	—	—	—	4821	—	
Штрафы и конфискаціи	1929	4	1000	7	—	—	
Итого	2294414	20	116998	47	15790	99	
			+ 101207 руб. 44 коп.				

д) Отправленіе натуральныхъ повинностей

1) Военная повинность.

Призывъ новобранцевъ въ 1879 году былъ выполненъ удовлетворительно и работы по призыву окончены къ 1 Февраля. Жалобъ на неправильныя дѣйствія уѣздныхъ присутствій было подано 862, изъ коихъ признано уважительными 117.

Изъ подлежащихъ по разверткѣ къ поступленію на службу слѣдовало призвать: евреевъ 522, лицъ другихъ исповѣданій 2,550, всего же 3,072; принято на службу 3,063, недобрано всего 9 евреевъ, по причинѣ недостатка между ними способныхъ къ военной службѣ.

Вообще результатъ минушаго призыва былъ слѣдующій:

1) Призыву къ исполненію воинской повинности подлежало:	
а) по призывнымъ спискамъ.....	10,876
б) по дополнительнымъ спискамъ <i>А.</i>	1
	10,877
в) по дополнительнымъ спискамъ <i>В.</i>	1,769
2) Исключено изъ означенныхъ списковъ убывшихъ послѣ составленія призывныхъ списковъ.....	231
3) Числилось по дополнительнымъ спискамъ <i>В.</i>	31
4) Въ числѣ внесенныхъ въ призывные списки заключалось:	
а) имѣвшихъ право на льготу по семейному положенію	
I разряда.....	2,387
II ".....	1,824
III ".....	463
	Итого..... 4,674
б) получившихъ отсрочку:	
1) по имущественному положенію.....	5
2) на окончаніе образованія.....	100
3) двухъ-годичную для усыновленія.....	18
в) освобожденныхъ отъ жеребья по 54 ст. устава.....	15
г) освобожденныхъ отъ воинской повинности по 62 ст. уст.	8
5) Число лицъ, коимъ возрастъ опредѣленъ по наружному виду, по 137 и 138 ст. устава,.....	364
6) Изъ того числа внесено въ призывной списокъ дополнительно, по 139 ст. устава.....	92
7) Всего вынутію жребія подлежало.....	10,039
8) При осмотрѣ и приемѣ:	
а) освобождено отъ службы въ войскахъ.....	1,662
б) назначена отсрочка.....	2,491

в)	назначено къ переосвидѣтельствуванію	38
г)	отправлено въ лечебныя заведенія на испытаніе	158
д)	неявилось къ призыву	541
9)	По разверткѣ назначено къ поступленію на службу	3,072
10)	Въ то число принято въ войска	3,063
11)	Въ числѣ принятыхъ заключается:	
а)	неимѣвшихъ права на льготу по семейному положенію	2,973
б)	имѣвшихъ права на эту льготу:	
1)	III разряда	30
2)	II „	42
3)	I „	11
	Итого	3056

в)	имѣющихъ право на сокращенные сроки службы:	
1)	по 1 п. 56 ст. устава	29
2)	по 2 п. 56 ст. устава, окончившихъ курсъ 6 классовъ гимназій	4
3)	прочихъ лицъ, указанныхъ во 2 п. 56 ст. устава,	3
4)	по 3 пункту 56 ст. устава	14
5)	по 4 пункту 56 ст. устава	9
г)	неимѣющихъ права на сокращенные сроки службы по образованію:	
1)	умѣющихъ читать и писать, или только читать	575
2)	неграмотныхъ	2,422
	Итого	3,056

д)	подлежащихъ, по приѣмъ, зачисленію въ запасъ:	
1)	на основаніи 63 ст. устава	32
е)	способныхъ къ строевой службѣ	2,924
	„ „ нестроевой службѣ	100
		3,024

ж) мѣрою роста :

1)	въ 2 аршина	2 ¹ / ₂	вершка	148
2)	" 2	" 3	"	580
3)	" 2	" 4	"	881
4)	" 2	" 5	"	815
5)	" 2	" 6	"	424
6)	" 2	" 7	"	139
7)	" 2	" 8	"	31
8)	" 2	" 9	"	6

 3,024

з) по сословіямъ :

1)	дворянъ потомственныхъ и личныхъ	52
2)	лицъ состоящихъ на государственной граждан- ской службѣ	6
3)	купцовъ	82
4)	мѣщанъ и цеховыхъ	892
5)	крестьянъ всѣхъ наименованій	2,024

 Итого..... 3,056

и) по происхожденію :

1)	русскихъ, малоросіянъ и бѣлоруссовъ	19
2)	поляковъ	2,386
3)	пѣмцевъ	138
4)	евреевъ	513

 3,056

і) по вѣроисповѣданіямъ :

1)	православныхъ и единовѣрцевъ	19
2)	лютеранъ	213
3)	католиковъ	2,311
4)	евреевъ	513

 Итого..... 3,056

к) женатыхъ.....	472
13) На основаніи 154 ст. устава:	.
а) зачислено въ ратники ополченія.....	6,092
б) освобождено отъ этого зачисленія по неспособности носить оружіе.....	737
Итого.....	<u>6,829</u>

Расходы по призыву и приему на службу, а также на содержаніе городскихъ и уѣздныхъ присутствій въ теченіи отчетнаго года составляли:

На путевое квартирное и порціонное довольствіе военныхъ членовъ, медиковъ и военныхъ пріемщиковъ..... 2339 р. 20¹/₂ к.

На канцелярскіе и прочіе расходы, поименованные въ 3 пунктѣ 164 ст. устава..... 3072 р.

Итого..... 5411 р. 20¹/₂ к.

Такимъ образомъ, приемъ одного новобранца обошелся казнѣ въ 1 руб. 77 коп., менѣе противъ 1878 года на 30 коп.

Кромѣ вышеозначенныхъ расходовъ, ассигнована была сумма 8400 руб. на наемъ лицъ для завѣдыванія дѣлопроизводствомъ городского и уѣздныхъ присутствій, считая по 600 руб. на каждое, но изъ этихъ денегъ выдано подлежащимъ лицамъ 8000 руб., остальные 400 руб., за упраздненіемъ съ 1 Мая 1870 года Горно-Кальварійскаго уѣзда, остались въ сбереженіи казны. Затѣмъ, независимо сего открытъ былъ кредитъ въ количествѣ 1515 руб. на наемъ, отопленіе и освѣщеній помѣщеній для уѣздныхъ присутствій, но и изъ этой суммы израсходовано только 600 рублей.

2. Квартир-
ная повин-
ность.

Квартирнымъ довольствіемъ въ 1879 году пользовались:

4 роты С.-Петербургскаго гренадерскаго Короля Фридриха Вильгельма III-го полка, штабъ коего расположенъ въ Варшавѣ; 2 роты 22 Нижегородскаго полка, штабъ коего расположенъ въ плоцкой губерніи; 1 баталіонъ 25 пѣхотнаго Смоленскаго полка, штабъ коего расположенъ въ Радомской губерніи; 29-й пѣхотный Черниговскій полкъ; 8 ротъ 30 пѣхотнаго Полтавскаго полка, штабъ коего расположенъ въ городѣ Варшавѣ; 1 баталіонъ 31 пѣхотнаго Алексопольскаго полка, штабъ коего расположенъ въ Петроковской губерніи; 32 пѣхотный Кременчугскій полкъ; управление 2-й бригады 8 пѣхотной дивизіи, 13 ротъ 40 пѣхотнаго Колыванскаго полка, штабъ коего расположенъ въ гор. Варшавѣ; 22 пѣхотный резервный баталіонъ; управление 5 кавалерійской дивизіи; управление 1 бригады той же дивизіи; 5 уланскій Литовскій полкъ; 3 эскадрона 6 Драгунскаго Глуховскаго полка, штабъ коего расположенъ въ гор. Варшавѣ; управление 1-й Стрѣлковой бригады; четыре стрѣлковыхъ баталіона; два саперныхъ баталіона; 8 артиллерійская бригада; 11-я конно-артиллерійская батарея; три дивизионныхъ летучихъ артиллерійскихъ парка; управление Кутновскаго уѣзднаго воиискаго начальника, и Кутновская и Брестъ-Кувявская мѣстная команды; а также во время лагернаго сбора войскъ при гор. Варшавѣ, съ 15 Мая по 16 Сентября 2 роты лейбъ-гвардіи Литовскаго полка, штабъ коего расположенъ въ гор. Варшавѣ; Донскіе Казачьи № 15, 16, 17 и 18 полки; одна сотня 1-й Казачьей дивизіи; Казачьи команды Донскихъ № 4, 5 и 6 полковъ; 7 Донецкая конно-артиллерійская батарея и 9, 10, 12 и 21 конно-артиллерійскія батареи.

Въ числѣ означенныхъ войскъ состояло:

генераловъ	10
штабъ и обер-офицеровъ	690
нижнихъ чиновъ	19828
лошадей	6711

Сверхъ того, квартирнымъ довольствіемъ пользовались въ отчетномъ году:

12 Коммисаровъ по крестьянскимъ дѣламъ, съ состоящими при нихъ 12-тью писемоводителями и 12 землемѣрами; 4 начальника жаандармскихъ уѣздныхъ ко-

мандъ и 2 начальника жандармско-воинскихъ управленийъ желѣзныхъ дорогъ и 38 нижнихъ чиновъ; 13 начальниковъ земской стражи и 327 нижнихъ чиновъ; 4 смотрителя продовольственныхъ магазиновъ и 20 нижнихъ чиновъ; завѣдывающій Служевскимъ передаточнымъ пунктомъ и шоссеиные дорожные сторожа.

Изъ числа вышепоказанныхъ частей войскъ и лицъ, были расквартированы въ казармахъ:

а) инженернаго вѣдомства: въ гор. Горно-Кальварии, 5 штабъ-офицеровъ, 26 оберъ-офицеровъ, 1,290 нижнихъ чиновъ и въ конюшняхъ 30 лошадей, въ гор. Ловичѣ 1 оберъ-офицеръ и 1,124 нижнихъ чиновъ и въ городѣ Сохачевѣ 2 штабъ-офицера, 248 нижнихъ чиновъ и въ конюшняхъ 6 лошадей.

б) устроенныхъ на счетъ суммъ квартирнаго сбора: въ гор. Радиминѣ 1 штабъ-офицеръ и 195 нижнихъ чиновъ, въ г. Скерневицахъ 320 нижнихъ чиновъ и въ находящейся при казармахъ конюшнѣ 13 лошадей и въ городѣ Кутно 230 нижнихъ чиновъ и въ конюшняхъ 108 лошадей.

в) устроенныхъ на счетъ городскихъ суммъ: въ Гройцахъ 1 штабъ-офицеръ, 142 нижнихъ чина и въ конюшнѣ 2 лошади и въ г. Влоцлавкѣ въ конюшнѣ 40 лошадей; всѣ же остальные расквартированы были въ частныхъ домахъ.

3. Подводная повинность.

Подводы поставлялись обывателями по раскладкамъ гминныхъ управленийъ на надобности войскъ и военныхъ этаповъ, за уплатою прогоновъ изъ суммъ военнаго вѣдомства, считая по 2 копѣйки на версту съ лошади.

III. Общественное благоустройство и благочиніе.

а) Казенныя
и обществен-
ныя зданія.
1. Казенныя

По ремонту и исправленію казенныхъ зданій, подвѣдомственныхъ Варшав-
скому Губернскому Правленію и содержимыхъ на счетъ суммъ Министерства
Внутреннихъ Дѣлъ, въ 1879 году, произведены строительныя работы на сумму:

Въ г. Варшавѣ, въ зданіи б. Намѣстниковаго дома подл № 387, занимае- момъ Губернскимъ Правленіемъ, Канцеляріей Варшавскаго Ге- нераль-Губернатора, Канцелярією и кварта- рою Губернатора	7101	руб.	84	к.
въ зданіи № 492 по Мѣдовой улицѣ.....	1474	"	16	"
въ зданіи № 487 по Мѣдовой улицѣ.....	598	"	19	"
въ зданіи Главной Уголовной Тюрьмы	1416	"	19	"
во временномъ отдѣленіи Главной Уголовной Тюрьмы				
при зданіи Слѣдственной Тюрьмы.....	1482	"	94	"
въ зданіи Слѣдственной Тюрьмы.....	2079	"	41	"
Въ гор. Влоцлавскѣ, въ зданіи Уѣзнаго Управленія ...	161	"	30	"
Въ гор. Брестѣ, въ зданіи Исправительной Тюрьмы....	801	"	65	"
Въ гор. Ловичѣ, въ зданіи Уѣзнаго Управленія.....	326	"	66	"
Въ гор. Кутно, въ зданіи Уѣзнаго Управленія.....	80	"	38	"
Во гор. Радиминѣ, въ зданіи Уѣзнаго Управленія.....	87	"	10	"

2) Воинскія казармы, со- Влоцлавекѣ, Радиминѣ и Ловичѣ, произведены ремонтныя
держимыя на счетъ спе- исправленія на сумму 20904 р. 7 к.
ціальныхъ средствъ квар-
тернаго фонда.

3) Римско-ка- Въ г. Варшавѣ произведены ремонтныя работы въ зда-
толическіе ко- нияхъ костеловъ: Св. Анны, Іоанна Божія, Св. Казимира въ
стелы и здания монастырѣ ордена Сакраментокъ и Св. Яцка, а также по-
состоящіи въ капитульныхъ домахъ Ж.Ж. 80, 81, 83 по улицѣ Каноніи
вѣдѣніи рим- ского духовен-
ско-католиче- ства, содер-
жащими сред- на сумму 9593 р. 75 к.
ствами Мини-
стерства Внут-
реннихъ Дѣлъ.

Въ дер. Медневицѣ, Блонскаго уѣзда, произведена по-
чинка помонастырскаго католическаго костела на сумму 5615 р. 59 к.

Въ гор. Влоцлавекѣ, произведенъ ремонтъ въ зданіяхъ,
гдѣ помѣщаются римско-католическая консисторія и каве-
дральное духовенство и въ зданіи штатнаго реформаторскаго
монастыря на сумму 5312 р. 37 к.

Въ посадѣ Радѣвѣ, Нешавскаго уѣзда, починено казен-
ное помонастырское зданіе на сумму 1680 р. 64 к.

Въ Ловичѣ построенъ заборъ на мѣстности римско-като-
лическаго духовенства на сумму 196 р. 90 к.

4) Городскія Строительныхъ и ремонтныхъ работъ произведено въ горо-
общественныя дахъ губерніи на сумму 30211 р. 46 к.
зданія.

6) Дороги, мо- Въ 1 Января 1880 года, кромѣ государственныхъ шоссе,
сты и перево- земскихъ дорогъ 1 разряда въ губерніи находилось:
зы, содержи- шоссированныхъ 510,15 верстъ
мые на счетъ грунтовыхъ 552,866 „
губернскаго дорожнаго сбора.
итога. 1063,016 верстъ

На содержаніе означенныхъ дорогъ имѣлось капитала:

Къ 1 Января 1879 года было въ остаткѣ.....	55770 р. 1 к.
въ 1879 г. поступило сбора	156042 „ 51 „
итого.....	<u>211812 р. 52 к.</u>

Израсходовано на ремонтъ существующихъ шоссейныхъ дорогъ..... 86644 р. 23 к.

На починку мостовъ и трубъ на земскихъ дорогахъ 1-го разряда

12757 р. 86 к.

На постройку новаго шоссе отъ Гузова, Блонскаго уѣзда, до Болимова, Ловичскаго уѣзда.....

10584 р. 49 к.

На экстренныя мелочныя работы на дорогахъ 1 разряда 3575 р. — —

На содержаніе личнаго состава дорожной службы въ 1879 году

13957 р. — —	
итого.....	<u>127508 р. 58 к.</u>

Затѣмъ къ 1-му Января 1880 года осталось сбора... 84293 р. 94 к.

На ремонтъ въ 1879 году 499,76 веретъ земскихъ шоссейныхъ дорогъ употреблено мелкаго щебня 2,409 куб. саж., т. е. на *одну* верету среднимъ числомъ 4,82 куб. саж.

Все пути сообщенія въ губерніи, содержимыя на счетъ земскаго дорожнаго сбора, находились, въ отчетномъ году, въ удовлетворительномъ состояніи.

Число почтовыхъ станцій, въ отчетномъ году не измѣнилось: всего въ губерніи было 33 станціи, на которыхъ содержалось 240 лошадей при 87 почтаряхъ.

Жалобъ на служащихъ въ почтовыхъ учрежденіяхъ было принесено въ 1879 году 21, изъ коихъ 11 признаны уважительными, съ подверженіемъ виновныхъ наказанію, а 10 оставлены безъ послѣдствій.

г) Народная
правствен-
ность.

Прилагаемая къ обзору вѣдомость № 5 содержитъ въ себѣ данныя о числѣ и родѣ преступленій, подсудныхъ общимъ судебнымъ мѣстамъ. Свѣдѣнія же о преступленіяхъ и проступкахъ, подлежащихъ вѣдѣнію Гминныхъ Судовъ и Мировыхъ Судей въ губерніи; не вошли въ эту вѣдомость, по недоставленію таковыхъ Прокурорскимъ надзоромъ.

Что касается означенной вѣдомости № 5, то изъ нея видно, что преступленій, подсудныхъ общимъ судебнымъ мѣстамъ, было, въ отчетномъ году, 898 и что по всѣмъ этимъ дѣламъ осуждено 808 мужчинъ и 169 женщинъ.

По сословіямъ и возрастамъ осужденные распредѣляются такъ:

По сословіямъ:	мужчинъ	женщинъ	об. пола.
дворянъ потомственныхъ	6	—	6
кушцовъ	1	1	2
мѣщанъ	472	102	574
крестьянъ	260	63	323
военнаго сословія	47	1	48
другихъ сословій	22	2	24

Такимъ образомъ, самое большее число изъ осужденныхъ приходится на мѣщанское сословіе и самое меньшее ихъ было изъ кушцовъ.

По возрастамъ:	мужчинъ	женщинъ	об. пола.
ниже 17 лѣтъ	58	10	68
отъ 17 до 20 лѣтъ	139	17	156
„ 21 „ 30 „	265	48	313
„ 31 „ 40 „	191	62	253
„ 41 „ 50 „	129	25	154
„ 51 „ 60 „	24	7	31
свыше 60 „	2	—	2

Относительно самого рода преступленій слѣдуетъ замѣтить, что изъ вышеприведеннаго числа было: 3 противъ религіи, 88 противъ личности Государства, 14 противъ собственности Государства, 44 противъ частныхъ лицъ, 542 противъ

частной собственности и 208 проступковъ, изъятыхъ изъ вѣдѣнія мировыхъ судей и гминныхъ судовъ по 75—76 ст. положенія о примѣненіи суд. уст. 20 Ноября 1864 г. къ Варшавскому судебному округу. Такимъ образомъ, въ этомъ рядѣ цифръ преобладающею является цифра преступленій, направленныхъ на частную собственность, при чемъ и изъ этой группы преступныхъ дѣяній было самое большое число случаевъ воровства—кражи и воровства мошенничества (504) и самое меньшее—поджоговъ.

Въ 1879 году, былъ обнаруженъ 41 случай распространенія фальшивыхъ билетовъ на сумму 505 рублей. Сравнительно съ 1878 годомъ, какъ можно судить по донесеніямъ объ открытіяхъ и задержаніяхъ фальшивыхъ кредитныхъ билетовъ, зло это въ Варшавской губерніи *повидимому уменьшилось*.

При чемъ слѣдуетъ замѣтить, что изъ обнаруженныхъ въ отчетномъ году фальшивыхъ кредитныхъ билетовъ—25 рублевого достоинства составляютъ четвертую часть и что билеты водворяются евреями изъ заграницы.

д) Арестанты, тюрьмы и этапы.

Въ Варшавской губерніи, въ отчетномъ году, мѣстами заключенія лицъ состоящихъ подъ слѣдствіемъ и судомъ, а также приговоренныхъ уже судебными рѣшеніями, служили:

I) тюрьмы: Варшавская Главная Уголовная, Варшавская Слѣдственная, Брестъ-Куявская, временное отдѣленіе Варшавской Главной Уголовной Тюрьмы;

II) арестъ должниковъ въ гор. Варшавѣ или Долговая Тюрьма.

и III) поделѣдственные аресты въ восьми уѣздныхъ городахъ, именно:

Влоцлавекъ, Нешавъ, Кутно, Гостынинъ, Гройцъ, Ново-Мисекъ, Скерневицахъ и Блонъ.

Тюрьмы: Варшавская Главная Уголовная, Слѣдственная и временное отдѣленіе Уголовной Тюрьмы, устроенное въ 1878 г., находятся въ Варшавѣ, а Брестъ-Куявская въ г. Брестъ-Куявскѣ, Влоцлавскаго уѣзда.

Всѣ поименованныя тюрьмы помѣщаются въ казенныхъ зданіяхъ, но зданія эти своимъ устройствомъ не соотвѣтствуютъ своему назначенію и не удовлетворяютъ тѣмъ условіямъ, которыя признаются нынѣ необходимыми.

Состояніе тюремныхъ зданій не удовлетворительно и требуетъ значительнаго ремонта.

Въ особенно неудобныхъ условіяхъ, въ отношеніи содержанія арестантовъ, находится зданіе Уголовной Тюрьмы. Зданіе это, построенное въ давнее время, предназначено было сперва на арсеналь, послѣ въ немъ были казармы, а въ 1835 году оно обращено подъ тюрьму.

Почва мѣстности, на которой расположено зданіе, влажная, въслѣдствіе сего стѣны нижнихъ этажей зданія пропитаны сыростью.

При томъ зданіе находится въ центральной многолюдной части города, построено въ четверо-угольникъ и окна арестантскихъ помѣщеній выходятъ на тюремный дворъ, окруженный со всѣхъ сторонъ флигелями и неимѣющей достаточнаго притока воздуха.

По кубическому содержанію воздуха въ арестантскихъ помѣщеніяхъ, находящаяся въ Варшавской губерніи тюрьмы должны бы служить помѣщеніемъ:

Главная Уголовная	360	арестантовъ,
Слѣдственная	300	"
Временное отдѣленіе Уголовной Тюрьмы ..	250	"
Брестъ-Куявская	120	"

Между тѣмъ, въ отчетномъ году, въ этихъ тюрьмахъ содержалось среднимъ числомъ:

въ Уголовной	536	человѣкъ,
" Слѣдственной	543	человѣка,
" Брестъ-Куявской	138	человѣкъ,
" Временномъ отдѣленіи	302	человѣка.

За сѣмъ, въ Слѣдственной и Уголовной Тюрмахъ, количество заключенныхъ значительно превышало норму. Въ Слѣдственной Тюрмѣ оно было двойное, а такъ какъ въ тюрмѣ этой находятся по большей части одиночныя камеры, то, по необходимости, въ одиночныхъ камерахъ содержалось по 2 и по 3 арестанта въ каждой.

Заключеніе въ Варшавскихъ тюрмахъ Главной Уголовной и Слѣдственной почти двойнаго противу назначенія тюремъ количества арестантовъ влечетъ вредныя послѣдствія для здоровья арестантовъ. Арестантскія помѣщенія, отъ скопленія въ нихъ арестантовъ, пронитываются зловредными миазмами, сыростью, а при этихъ условіяхъ и дурномъ устройствѣ тюремныхъ зданій не возможно содержать тюрмы и арестантовъ въ удовлетворительномъ состояніи.

Въ такихъ неблагопріятныхъ санитарныхъ условіяхъ арестанты пробываютъ продолжительные сроки, именно, во время слѣдствія и суда, — въ Слѣдственной, а затѣмъ для отбытія опредѣленнаго по суду наказанія въ Уголовной Тюрмѣ, что нестоощаетъ силы заключенныхъ и развиваются между ними разныя болѣзни.

Съ наступленіемъ же зимняго времени, при недостаткѣ въ арестантскихъ камерахъ надлежащей вентиляціи, процентъ заболѣваній арестантовъ въ Уголовной Тюрмѣ, въ которую поступаютъ арестанты, пробывшіе уже извѣстные сроки заключенія въ Слѣдственной Тюрмѣ, еще болѣе увеличивается.

Въ началѣ отчетнаго года, болѣзненность между арестантами Уголовной Тюрмы приняла угрожающіе размѣры и къ Апрѣлю мѣсяцу число больныхъ доходило до 160 человекъ.

Для леченія больныхъ, помѣщеніе которыхъ въ расширенномъ занятіемъ нѣсколькихъ арестантскихъ камеръ лазаретѣ Уголовной Тюрмы было невозможно, открытъ былъ, 25 Апрѣля, съ разрѣшенія Господина Варшавскаго Генераль Губернатора, другой лазаретъ на 100 кроватей въ зданіи временнаго отдѣленія Уголовной Тюрмы и усиленъ врачебный персоналъ на счетъ назначеннаго Министерствомъ источника.

Леченіе больныхъ въ этомъ лазаретѣ, находящемся въ болѣе благопріятныхъ санитарныхъ условіяхъ, шло успѣшно; но процентъ заболѣвающихъ арестантовъ

Уголовной Тюрьмы не уменьшался и, при томъ, постоянно вновь заболѣвали выпысываемые изъ помянутаго лазарета и возвращаемые въ Уголовную Тюрьму арестанты.

Больные преимущественно были одержимы: горячками и лихорадками, не имѣющими злокачественнаго характера, но трудно излечимыми, отчасти же случались припадки сыпнаго тифа, который проявлялся въ легкихъ формахъ.

Къ 31 Декабря состояло больныхъ изъ арестантовъ Уголовной Тюрьмы: въ лазаретъ въ зданіи Уголовной Тюрьмы 85 и въ лазаретъ временнаго отдѣленія ея 72 человѣка.

Процентъ смертности въ обоихъ тюремныхъ лазаретахъ былъ умѣренный и не превышалъ 6% общаго числа больныхъ. Всѣ мѣры къ улучшенію санитарныхъ условий въ Уголовной Тюрьмѣ мало способствовали къ улучшенію дѣла; для оздоровленія зданія Уголовной Тюрьмы необходимы радикальныя мѣры, исполненіе которыхъ не возможно безъ предварительнаго устраненія изъ зданія всѣхъ заключенныхъ.

Заключенные въ тюрьмахъ Варшавской губерніи пользовались казенною одеждою, обувью и бѣльемъ, а также достаточнымъ продовольствіемъ.

Продовольствіе арестантовъ въ означенныхъ тюрьмахъ производимо было съ порядкомъ: за суточное продовольствіе арестанта въ тюрьмахъ города Варшавы подрядчикъ получалъ вознагражденіе по 11,66 коп., а въ Брестъ-Куявской тюрьмѣ по 9,69 коп.

Для поднятія нравственнаго уровня арестантовъ, заключенныхъ въ тюрьмахъ, принимаемы были возможныя мѣры, къ которымъ относятся: чтеніе книгъ нравственнаго содаржанія, духовныя наставленія священниковъ, церковныя службы въ тюремныхъ часовняхъ, устроенная въ Варшавской Главной Уголовной Тюрьмѣ школа, въ которой несовершеннолѣтніе преступники обучаются подъ руководствомъ особаго учителя, по программѣ народныхъ начальныхъ училищъ, и наконецъ занятіе арестантовъ разными работами.

Въ отчетномъ году, кромѣ работъ по тюремному хозяйству, арестанты занимались:

- а) выдѣлкою пеньковыхъ издѣлій, подъ руководствомъ особаго веркмейстера, на пеньковой фабрикѣ въ Уголовной Тюрьмѣ;
- б) пряденіемъ на прядильнѣ въ Брестъ-Куявской тюрьмѣ;
- в) выдѣлкою гнутой мебели въ устроенныхъ мастерскихъ въ Варшавской Уголовной Тюрьмѣ и въ временномъ отдѣленіи ея;
- г) сапожнымъ ремесломъ въ устроенныхъ мастерскихъ въ Варшавской Слѣдственной Тюрьмѣ и во Временномъ Отдѣленіи Уголовной Тюрьмы.

Выдѣлкою пеньковыхъ издѣлій и пряжею льна занято было ежедневно около 100 арестантовъ; определенное тюремною инструкціею 1859 года вознагражденіе за работы выдавалось арестантамъ въ незначительномъ количествѣ, въ видѣ пособій при освобожденіи ихъ изъ тюрьмы.

Выдѣлываемыя арестантами пеньковыя издѣлія обращаются на потребности тюремъ Царства Польскаго, а именно на постройку одежды, бѣлья и постели.

Мастерскія же гнутой мебели и по сапожному ремеслу заведены въ Варшавскихъ тюрьмахъ частными контрагентами по заключеннымъ съ ними Губернскимъ Правленіемъ контрактамъ. Контрагенты доставляютъ арестантамъ матеріалы и снаряды и за эксплуатацію труда арестантовъ уплачиваютъ определенное по контрактамъ вознагражденіе

Дохода отъ арестантскихъ работъ для частныхъ контрагентовъ по сапожному ремеслу и по выдѣлкѣ гнутой мебели было въ отчетномъ году:

по Уголовной Тюрьмѣ.....	2,644 р. 35 к.
по Слѣдственной.....	806 р. 87 к.
и по временному отдѣленію.....	1206 р. 9 к.
итого.....	<u>3557 р. 31 к.</u>

Заработокъ этотъ распределенъ былъ такъ: часть обращена на улучшеніе пищи арестантамъ-работникамъ, часть зачислена въ ихъ пользу для выдачи имъ при выходѣ изъ тюрьмы, остальная же часть, за покрытіемъ расходовъ поведенію счетоводства и отчетности и на специальный надзоръ за работами, обращена въ казну.

Сверхъ изъясненныхъ запятій, изъ Варшавской Главной Уголовной Тюрьмы наряжаемы были ежедневно отъ 40 до 70 человекъ арестантовъ къ инженернымъ работамъ въ Варшавской Александровской Цитадели. За эти работы отпускается незначительное вознагражденіе изъ суммъ инженернаго вѣдомства, именно по 5 к. въ сутки арестанту работнику, изъ которыхъ половина поступаетъ въ кассу, а другая обращается на улучшеніе пищи арестантамъ-работникамъ. Въ 1879 году изъ этого источника въ пособіе казни поступило 333 руб. 24 $\frac{1}{2}$ коп.

Изъ Варшавской Главной Уголовной Тюрьмы, совершенъ былъ побѣгъ трехъ арестантовъ.

По произведенному разслѣдованію виновнымъ въ побѣгъ арестантовъ изъ зданія Варшавской Главной Уголовной Тюрьмы оказался тюремный стражникъ, который преданъ судебной отвѣтственности.

II. Варшавская Долговая Тюрьма.

Означенная тюрьма, служащая мѣстомъ заключенія, по приговорамъ суда, не состоятельныхъ должниковъ, помѣщается въ зданіи, принадлежащемъ городу, за наемъ котораго уплачивается Магистрату города Варшавы аренды 622 рубля въ годъ.

За содержаніе должниковъ въ тюрьмѣ кредиторы обязаны вносить плату: квартирныхъ по 20 коп. и 35 коп. въ сутки, которыя поступаютъ въ доходъ казны и кормовыхъ, которыя выданы за заключеннымъ по 20 коп. въ сутки каждому.

Квартирныхъ за содержаніе несостоятельныхъ должниковъ, въ 1879 году, поступило только 108 руб. 60 коп.

Въ отчетномъ году, случаи заключенія за долги несостоятельныхъ должниковъ были рѣдки и неоднократно Долговая Тюрьма по нѣскольку недѣль была совершенно пуста

Число случаевъ подверженія несправныхъ должниковъ тюремныхъ заключенію уменьшилось со введеніемъ въ здѣшнемъ краѣ новаго судопроизводства, вслѣдствіе измѣнившихся условій заключенія за долги.

Въ прежнее время, личное задержаніе за долги примѣняемо было, преимущественно, къ торговцамъ по вексельнымъ обязательствамъ. Срокъ содержанія должника не былъ тогда ограниченъ и кредитору предоставлено было право содержать несправнаго должника въ арестъ до уплаты слѣдующей имъ суммы; сверхъ личнаго, при томъ, задержанія должника, кредиторъ не лишался права принимать и другія мѣры къ взыскапію долга.

На основаніи же ст. 1223—1237 новаго устава судопроизводства, опредѣлены сроки заключенія несправныхъ должниковъ, сообразно суммѣ долга, и по окончаніи опредѣленныхъ закономъ сроковъ заключенія, должникъ считается свободнымъ отъ того долга, по которому былъ лишенъ свободы. Кромѣ того, кредиторъ, при личномъ задержаніи должника, не вправе обратиться къ другимъ способамъ взыскапія присужденной суммы.

Въ виду изъясненнаго закона, кредиторы рѣдко нынѣ прибѣгаютъ къ личному задержанію должника, такъ какъ въ семъ случаѣ они теряютъ присужденную сумму и сверхъ того еще обязаны нести расходы по содержанію должника.

III. Подслѣдственные аресты въ городахъ: Влоцлавскѣ, Нешавѣ, Кутно, Гостынинѣ, Гройцѣ, Ново-Минскѣ, Скерпевицахъ и Блонѣ служатъ мѣстами заключенія лицъ, находящихся подъ предварительнымъ судебнымъ слѣдствіемъ, а также приговариваемыхъ мировыми и Гминными судами къ кратковременному тюремному заключенію.

Расходы по содержанію подслѣдственныхъ арестовъ, именно на продовольствіе, отопленіе и освѣщеніе и мелкіе расходы, удовлетворяются изъ смѣтныхъ суммъ

для каковой надобности назначено по смѣтѣ Министерства Внутреннихъ Дѣлъ 1879 года всего 6,307 руб.

IV. На поселеніе въ Сибирь и въ каторжныя работы отправлено въ 1879 году по приговорамъ судовъ всего 222 человѣка арестантовъ изъ разныхъ губерній Царства Польскаго, такъ какъ, по существующему порядку, арестанты, приговоренные къ ссылкѣ въ Сибирь или каторжныя работы изъ всѣхъ тюремъ Царства, за исключеніемъ тюремъ Ломжинской и Сувалкской губерній, отправляются туда при посредствѣ Варшавскаго Губернскаго Правленія.

Пересылка арестантовъ по линіямъ военно-этапныхъ путей производилась посредствомъ Варшавскаго сборнаго пункта и Кутновской этапной станціи.

Движеніе арестантовъ въ тюрьмахъ и подслѣдственныхъ арестахъ видно изъ слѣдующей таблицы:

Наименованіе тюремъ.	Къ 1 Января 1879 г. оставалось	Въ 1879 году.		Къ 1-го Января 1880 года осталось.
		Прибыло	Убыло	
Варшавская Главная Уголовная Тюрьма	496	3661	3610	547
Слѣдственная Тюрьма	521	1526	1453	594
Брестъ Куявская Тюрьма	134	407	379	162
Временное Отдѣленіе Варшавской Главной Уголовной Тюрьмы	323	1368	1360	331
	1474	6962	6802	1634

Въ подслѣдственныхъ арестахъ въ теченіи года содержалось 1,334 человѣка.

На содержаніе всѣхъ мѣстъ заключенія было ассигновано по смѣтѣ..... 118,099 руб.

Въ теченіи года произведено расхода.....	128,099	»
Израсходовано сверхъ смѣты.....	10,000	»

е) Пожары:

Въ отчетномъ году всего по губерніи было 242 случая пожаровъ, изъ коихъ 19 было въ городахъ и 223 въ селеніяхъ. Всеми этими пожарами причинено убытковъ на 184,958 руб., въ томъ числѣ на 35,026 руб. въ городахъ и на 149,932 руб. въ селеніяхъ. Сравнительно съ 1878 годомъ отчетный, въ отношеніи пожаровъ, былъ болѣе благопріятнымъ годомъ: и случаевъ пожаровъ было менѣе на 41, и сумма убытковъ отъ нихъ была значительно ограниченнѣе, именно на 84,519 руб. менѣе.

По времени года, бывшіе въ 1879 году, пожары распредѣляются такъ:

	Число пожаровъ	Число сто- рѣвшихъ дворовъ	Сумма убытковъ
въ зимніе мѣсяцы.....	34	63	14595 р.
» весенніе „.....	54	112	34382 „
» лѣтніе „.....	82	299	101961 „
» осенніе „.....	72	149	34020 „

Причины, отъ которыхъ произошли эти пожары, были слѣдующія:

дурное устройство печей и дымовыхъ трубъ:

въ городахъ.....	4
» селеніяхъ.....	21

неосторожное обращеніе съ огнемъ:

въ городахъ.....	7
» селеніяхъ.....	41

поджогъ:

въ городахъ.....	3
» селеніяхъ.....	23

молнія въ селеніяхъ.....	20
прочія неизвѣстныя причины:	
въ городахъ.....	5
„ селеніяхъ.....	118

По размѣрамъ убытковъ, самые большіе пожары были: въ Гройцахъ, 3 Мая и 18 Августа, на сумму 16868 руб.; въ посадѣ Блендовѣ, Гроецкаго уѣзда, 1 и 2 Юля, на сумму 24786 руб. 50 коп. и въ г. Мценовѣ, Блонскаго уѣзда, 21 Августа, на сумму 6535 руб. 35 коп.

Кромѣ имѣющей въ г. Влодавекѣ охотничей пожарной команды, въ отчетномъ году, съ разрѣшенія Г. Министра Внутреннихъ Дѣлъ, учреждена подобная же команда въ г. Ловичѣ.

Вообще, пожарные обозы въ городахъ поддерживаются по мѣрѣ возможности, причѣмъ значительнымъ подспорьемъ въ прекращеніи пожаровъ являются пожарные инструменты фабрикъ и заводовъ. Въ селеніяхъ же и посадахъ число пожарныхъ инструментовъ ограничено.

IV. Народное здравіе и общественное призрѣніе.

а) Врачи.

Въ 1878 году, въ Варшавской губерніи было:

уѣздныхъ врачей, вмѣстѣ съ помощникомъ Варшавскаго	
уѣзднаго врача	13
тюремныхъ врачей	2
городскихъ врачей	4
вольнопрактикующихъ	42
	<hr/>
	61
ветеринаровъ:	
окружныхъ	7
вольнопрактикующихъ	8
	<hr/>
	15
фельдшеровъ:	
штатныхъ при уѣздныхъ врачахъ	12
„ „ тюрьмахъ	3
„ „ городскихъ	1
вольнопрактикующихъ	143
	<hr/>
	159

повивальныхъ бабокъ:

штатныхъ городскихъ	12
вольнопрактикующихъ	68
и деревенскихъ	32
	<hr/>
	112

Отношеніе числа лицъ занимавшихся медицинскою практикою къ общему числу народонаселенія было таково:

на 1 врача приходилось жителей	14611
„ 1 фельдшера	5606
„ 1 повивальную бабку было 309 рожденій.	

Въ продолженіи 1879 года, врачебнымъ отдѣленіемъ Варшавскаго Губернскаго Правленія выдано дозволительныхъ свидѣтельствъ на свободную практику:

а) деревенскихъ повивальныхъ бабокъ	7
б) аптекарскихъ учениковъ	6

Количество аптекъ къ Варшавской губерніи, сравнительно съ 1878 годомъ, не измѣнилось: всѣхъ аптекъ было 39 и въ нихъ занималось

магистровъ фармаціи	7
провизоровъ	46
аптекарскихъ помощниковъ	5
„ учениковъ	9
	<hr/>
	67

Во всѣхъ этихъ аптекахъ, въ теченіи года, было 104,082 рецепта, т. е. меньше, чѣмъ въ 1878 году, на 3277.

Прививаніе предохранительной оспы производилось почти цѣлый годъ. Всего оспопрививаній совершено 27,088, при чемъ только въ 793 случаяхъ оспа не принялась.

6. Больницы.

Въ отчетномъ году, въ вѣдѣніи Варшавскаго губернскаго общественнаго призрѣнія находилось семь больницъ, изъ нихъ 5 въ городахъ: Влоцлавекѣ, Ловичѣ, Кутно, Гройцахъ и Скерневицѣ, 2 въ селеніяхъ: Мѣня, Ново-Минскаго уѣзда, Цѣхощинкѣ Нешавскаго уѣзда и одна лечебница въ городѣ Горно-Кальваріи при богадѣльнѣ.

Во всѣхъ этихъ больницахъ и лечебницѣ по смѣтѣ 1879 года назначено содержать 193 кровати съ 49,675 больничными сутками, изъ коихъ 9,675 сутокъ назначено для больныхъ военного вѣдомства и ихъ семействъ.

Въ теченіи 1879 г. находилось на излеченіи 2,386 лицъ, изъ коихъ выздоровѣло 1,788 лицъ, по разнымъ причинамъ оставило лечебныя заведенія 114 и умерло 278 лицъ. Всего убыло 2,180 лицъ и осталось къ 1 Января 1880 года 206 лицъ.

Пользовавшіеся въ больницахъ и лечебницѣ провели въ нихъ въ общей сложности 52,160 сутокъ; среднее число больныхъ въ сутки составляло 170, 3 человѣка; среднее время пребыванія одного лица на призрѣніи равнялось 26 суткамъ, и среднее содержаніе больнаго обошлось въ 179 руб. 28 коп., т. е. на 6 руб. 52 коп. менѣе противъ 1878 года.

Плата за леченіе и содержаніе въ больницахъ на 1879 годъ утверждена была Г. Министромъ Внутреннихъ Дѣлъ въ слѣдующемъ размѣрѣ: съ лицъ гражданскаго вѣдомства по 25 коп. въ сутки, съ нижнихъ воинскихъ чиновъ и ихъ семействъ, включая и расходъ на медикаменты, по 45 коп. въ сутки.

По ограниченности денежныхъ средствъ нѣкоторыхъ благотворительныхъ заведеній губерніи, а именно больницъ: въ уѣздномъ городѣ Влоцлавекѣ, въ дер. Мѣня, Ново-Минскаго уѣзда, и посадѣ Цѣхощинкѣ, Нешавскаго, и богадѣльни въ гор. Гора-Кальваріи, Гроецкаго уѣзда, Губернскій Совѣтъ исходатайствовалъ разрѣшеніе Г. Министра Внутреннихъ Дѣлъ на устройство въ пользу этихъ заведеній лотерей-аллегри, отъ которыхъ, а равно и добровольныхъ пожертвованій въ пользу всѣхъ богоугодныхъ заведеній губерніи, собрана была сумма въ 6,977 руб. 18 коп. Кромѣ этого дохода, въ пользу больницъ назначено изъ городскихъ кассъ 852 руб. 25 коп.

Всѣ больницы, за исключеніемъ Скерневицкой, помѣщаются въ собственныхъ зданіяхъ.

в) Эпизоотіи. Въ теченіи 1879 года въ Варшавской губерніи замѣчались слѣдующія эпизоотическія болѣзни: чума рогатаго скота, сибирская язва, овечья оспа, чесотка, саль и бѣшенство.

1) Чума рогатаго скота (*pestis bovm*) обнаружилась въ 1879 году въ 13 мѣстностяхъ четырехъ уѣздовъ, а именно: въ Варшавскомъ (6 мѣстностей), Сохачевскомъ (3 мѣстности), Ново-Минскомъ (3 мѣстности) и Радиминскомъ (1 мѣстность). Первый случай этой болѣзни произошелъ въ городѣ Варшавѣ еще въ Апрѣлѣ мѣсяцѣ; всѣ же остальные случаи заболѣванія скота чумою имѣли мѣсто въ концѣ года, начиная съ Сентября мѣсяца. Во всѣхъ этихъ мѣстностяхъ, изъ наличнаго количества содержамаго въ нихъ скота, 3,906 головъ, заболѣло 134, пало 34, убито больныхъ 100 и подозрительныхъ въ болѣзни 436 головы.

Обнаруженіе этой заразы въ самомъ городѣ Варшавѣ и мѣстностяхъ, лежащихъ вблизи города, въ которомъ сосредоточивается торговля гуртовымъ скотомъ по желѣзнымъ дорогамъ изъ губерній Имперіи и куда производится также въ значительныхъ количествахъ битое мясо изъ гор. Брестъ-Литовска, приводитъ къ заключенію, что причиною оной могло быть сообщеніе заразы этимъ скотомъ или же посредствомъ мяса—туземному. Нѣтъ сомнѣній, что несоответственное устройство торжищъ скота на Варшавскомъ предмѣстьѣ Прагѣ, отсутствіе скотопригоннаго двора, и, затѣмъ, невозможность распространенія строгаго наблюденія за оборотомъ гуртоваго скота, составляютъ постоянно существующую причину болѣе частаго обнаруженія этой губительной для мѣстнаго скотоводства болѣзни.

2) Сибирская язва въ теченіи 1879 года, по полученнымъ отъ мѣстныхъ властей официальнымъ свѣдѣніямъ, оказалась въ 31 мѣстностяхъ девяти уѣздовъ, а именно: Варшавскаго, Блонскаго, Гроецкаго, Ловичскаго, Сохачевскаго, Скерневицкаго, Кутновскаго, Гостынскаго и Влоцлавскаго, изъ остальныхъ же трехъ уѣздовъ губерніи не получено объ этой болѣзни свѣдѣній. Во всѣхъ этихъ мѣст-

ностяхъ изъ 3,585 головъ рогатаго скота заболѣло 101, выздоровѣло 12, пало 89; изъ 2,887 овецъ заболѣло и пало 259; изъ 42 лошадей заболѣло и пало 10 и изъ 182 свиней заболѣло 72, выздоровѣло 8 и пало 64.

Сверхъ того, вслѣдствіе употребленія въ пищу мяса больныхъ сибирскою язвою животныхъ, заболѣло злокачественнымъ прыщомъ въ Блонскомъ и Сохачевскомъ уѣздахъ 6 человекъ, изъ которыхъ 4 выздоровѣли, а 2 умерли.

3) Овечья оспа (*variola ovina*) свирѣпствовала въ Кутновскомъ, Влоцлавскомъ и Нешавскомъ уѣздахъ, всего въ 16 мѣстностяхъ, въ которыхъ изъ общаго количества овецъ содержащихся въ этихъ мѣстностяхъ, 7,343 головъ, заболѣло столько же, изъ нихъ выздоровѣло 5,582, и пало 1,761. Непредпринятіе владѣльцами овчарень предохранительнаго оспопрививанія было и въ этомъ году причиною столь значительнаго падежа.

Чесотка (*rabies*) замѣчена на лошадяхъ въ восьми мѣстностяхъ Варшавскаго, Гроецкаго и Ловичскаго уѣздовъ, въ которыхъ изъ общаго количества этихъ животныхъ, 425 головъ, заболѣло 29, изъ нихъ выздоровѣло 24, пало 4 и убито 1; на рогатомъ скотѣ чесотка была въ одной мѣстности Варшавскаго уѣзда, гдѣ изъ 125 головъ заболѣло и выздоровѣло 5; у овецъ же болѣзнь эта обнаружена въ Скерневицкомъ и Гостыньскомъ уѣздахъ, въ каждомъ по одной мѣстности, гдѣ изъ 443 овецъ заболѣло 320, выздоровѣло 295, пало 13 и убито больныхъ 12.

5) Саль у лошадей (*malleus humidus*) константированъ въ уѣздахъ Варшавскомъ, Блонскомъ, Ловичскомъ, Сохачевскомъ, Влоцлавскомъ и Нешавскомъ, всего въ 16 мѣстностяхъ, въ которыхъ изъ 492 лошадей заболѣло 35, пало 2, убито больныхъ 33.

6) Бѣшенство (*rabies*) замѣчено въ Варшавскомъ, Блонскомъ, Скерневицкомъ, Сохачевскомъ и Влоцлавскомъ уѣздахъ, всего въ семи мѣстностяхъ, въ которыхъ заболѣло 3 собаки, убито больныхъ 3 и осталось подозрительныхъ 33; изъ 80 свиней заболѣло 5, изъ которыхъ пало 4, убита больная 1 и подозрительная 1; изъ 13 лошадей заболѣла и пала 1, а изъ 254 головъ рогатаго скота заболѣло 27, пало 18, убито же больныхъ 9.

Вообще, сравнительно съ предыдущимъ годомъ, въ 1879 году убытка въ скотъ было менше, если исключить скотскую чуму, какъ лишь заносную болѣзнь, которая въ минувшемъ году приняла болѣе значительное распространение и овечью оспу, хотя и въ меньшемъ размѣрѣ, по все таки причинившую осязательные убытки мѣстному овцеводству.

Въ 1879 году, количество жертвъ насильственныхъ и случайныхъ смертей простиралось до 493 и, въ сравненіи съ 1878 годомъ, оно увеличилось на 44. Такое усиленіе смертности относится преимущественно къ случаямъ самоубійства, скоропостижной смерти отъ болѣзней и случайной смерти. Особеннаго же увеличения числа смертныхъ случаевъ отъ другихъ причинъ, какъ видно изъ помѣщенной ниже таблицы, не было.

	Число жертвъ	
	Въ 1878 г.	Въ 1879 г.
Жертвы самоубійства	27	21
Въ томъ числѣ:		
дѣтубійства	14	7
смертубійства	13	14
Скоропостижно умершихъ	137	157
Въ числѣ ихъ:		
отъ пьянства	16	16
" болѣзней	41	74
" незвѣстныхъ причинъ	80	67
Жертвъ случайной смерти	219	287
Въ томъ числѣ:		
убито грозой	7	6
Задавлено и упало съ высотъ	45	37
Сгорѣло и убито на пожарѣ	6	3
умерло отъ угара	4	7
замерзло	1	9
утонуло	60	89
Умерло отъ другихъ случайностей	96	86
самоубійцъ	12	24
Найденныхъ мертвыхъ тѣлъ	54	54
Всего по губерніи	449	493

д) Богадѣль-
ни.

Въ 1879 году, въ вѣдѣніи Варшавскаго губернскаго совѣта общественаго призрѣнія находилось *семь* богадѣлень, въ городахъ: Гора-Кальваріи, Влоцлавскѣ, Брестъ-Куявскѣ, Скерневицахъ, Ново-Минскѣ и двѣ въ гор. Нешавѣ, а также два дѣтскихъ приюта—въ Ловичѣ и Влоцлавскѣ.

Въ богадѣльняхъ, къ 1 Января 1879 года, находилось на призрѣніи 220 человѣкъ, въ теченіи года поступило 52, а всего 272 человѣка. Изъ нихъ было по разнымъ причинамъ 16 и умерло 29, всего же 45 человѣкъ.

Призрѣвавшіеся въ богадѣльняхъ провели въ общей сложности 83,504 сутокъ. Среднее число призрѣваемыхъ въ сутки составляло 228,7 человѣкъ; среднее время пребыванія одного лица на призрѣніи равнялось 307 суткамъ. Смертность въ общей сложности составляла 10,6 на сто призрѣваемыхъ. Въ среднемъ выводѣ содержаніе одного призрѣваемаго, въ отчетномъ году, обошлось въ 50 р. 57 коп., т. е. сравнительно съ 1878 годомъ дороже на 5 руб. 43 коп.

Въ двухъ дѣтскихъ приютахъ, находящихся во Влоцлавскѣ и Ловичѣ, въ 1879 году, призрѣвалось 272 человѣка дѣтей. Расходы на содержаніе ихъ простирались до 1,923 руб. 92 коп., такъ что въ среднемъ выводѣ содержаніе одного дитяти стоило 7 руб. 11 коп. Средства дѣтскихъ приютовъ весьма ограничены, влѣдствіе чего Ловичскій приютъ помѣщается въ зданіи уѣздной больницы, содержится на ея средства и получаетъ отъ казны пособіе въ 200 руб. ежегодно; Влоцлавскій же хотя и имѣетъ свои средства, но послѣднія на столько недостаточны, что приютъ не можетъ существовать безъ пособія отъ правительства. Въ 1879 году, Влоцлавскому приюту отпущено было въ пособіе 150 руб.

Запасные капиталы благотворительныхъ заведеній составляли:

по богадѣльнямъ	32,726 руб. 78 коп.
по дѣтскимъ приютамъ.....	3,159 руб. 99 коп.

Фондовъ на устройство проектируемыхъ благотворительныхъ заведеній.....	62,014 руб. 80 коп.
--	---------------------

Кромѣ капиталовъ, благотворительнымъ заведеніямъ принадлежатъ недвижимыя имущества, какъ то сады, участки огородной и пахатной земли и зданія, занимаемая благотворительными заведеніями. Доходъ съ недвижимыхъ имуществъ, не считая вырученнаго самими заведеніями отъ непосредственнаго пользованія пѣкоторыми участками, составлялъ 2,936 руб. 61 коп.

50.57
228
40456
10114
10114
1152996

V. Народное просвѣщеніе.

а) Учебныя заведенія. Къ 1-му Января 1880 года, въ Варшавской губерніи учебныхъ заведеній было:

въ городахъ	68
въ селеніяхъ	437
	505

Въ числѣ ихъ:

реальныхъ училищъ	2
женскихъ прогимназій	1
начальныхъ училищъ	359
воскресноремесленныхъ училищъ	12
частныхъ училищъ	24
евангелическихъ конторатовъ	103
учительскихъ семинарій	1
образцовыхъ при нихъ училищъ	1
римско-католическихъ духовныхъ семинарій	2 *)
	505

*) Изъ показанныхъ духовныхъ семинарій одна въ гор. Варшавѣ.

Въ составѣ учебныхъ заведеній въ теченіи 1879 года произошли слѣдующіи перемены:

- а) *Закрѣто*: одно частное женское двухклассное училище въ городѣ Ловичѣ.
- б) *Преобразованы*: одинъ частный четырехклассный женскій пансіонъ въ г. Влоцлавекѣ въ пятиклассный пансіонъ, съ курсомъ соответственныхъ классовъ женскихъ гимназій.
- в) *Переименованы*: три училища, существовавшія при сахарныхъ заводахъ на средства тѣхъ же заводовъ и числившіяся въ разрядѣ начальныхъ училищъ, переименованы въ частныя начальныя для обоого пола училища.
- г) *снова открыты*: четыре одноклассныхъ начальныхъ училища для обоого пола, одно гминное одноклассное начальное училище, четыре частныхъ начальныхъ училища, изъ коихъ одно двухклассное и одно одноклассное еврейское и одинъ евангелическій конторатъ.

Такимъ образомъ, общее число учебныхъ заведеній, сравнительно съ 1878 годомъ, въ отчетномъ увеличилось *десятью* училищами.

Во всѣхъ учебныхъ заведеніяхъ къ 1-му Января 1880 года учащихся было:

мужскаго пола	14,608
женскаго пола	8,531
	<hr/>
	23,139

Въ томъ числѣ:

въ городахъ	4,546
въ селеніяхъ	18,593
	<hr/>
	23,139

Сравнительно съ 1878 годомъ, общее число учащихся въ губерніи уменьшилось на 1,173. Уменьшеніе это главнымъ образомъ произошло въ начальныхъ сельскихъ для обоого пола училищахъ и евангелическихъ конторатахъ.

Отношеніе числа учащихся къ общему числу населенія губерніи составляло 2,59%.

Учащіеся обоего пола по вѣроисповѣданіямъ и сословіямъ распредѣлялись слѣдующимъ образомъ.

По вѣроисповѣданіямъ:

Православнаго.....	244
Римско-католическаго.....	18,397
Евангелическаго.....	3,534
Еврейскаго.....	961
Магометанскаго.....	3
	<hr/>
	23,139

По сословіямъ:

Дѣтей дворянъ и чиновниковъ.....	764
„ духовнаго званія.....	12
„ городскихъ сословій.....	4,808
„ сельскихъ сословій.....	17,450
„ иностранцевъ.....	105
	<hr/>
	23,139

Въ теченіи 1879 года бібліотеки фундаментальныя и ученическія пополнены сочиненіями, избранными педагогическими совѣтами учебныхъ заведеній, и затѣмъ къ 1-му Января 1880 года состояніе бібліотекъ и кабинетовъ учебныхъ заведеній представляется въ слѣдующемъ видѣ:

6) Библиотеки и кабинеты при учебныхъ заведеніяхъ.

ВЪ БИБЛИОТЕКАХЪ:			ВЪ КАБИНЕТАХЪ:	
книгъ и брошюръ		прочихъ учеб- ныхъ пособій	физическихъ	естественныхъ наукъ
названій	томовъ	предметовъ	инструментовъ и снарядовъ	разныхъ пред- метовъ
10794	92279	1609	692	2760

VI. О поземельномъ устройствѣ крестьянъ.

а) Дѣятельность крестьянскихъ учреждений въ губерніи за минувшій годъ выражается въ слѣдующихъ цифрахъ:

	Уѣздными Комиссарами:	Губернскимъ Присутствіемъ:
1) Постановлено рѣшеній о точномъ опредѣленіи владѣнія крестьянъ по измѣренію съ отграниченіемъ отъ другихъ владѣній	—	180
2) Постановлено рѣшеній о точномъ опредѣленіи вида и размѣра сервитутовъ, предоставленныхъ крестьянамъ по ликвидаціоннымъ табелямъ и данымъ	48	33
3) Разсмотрѣно добровольныхъ сдѣлокъ:		
объ обмѣнѣ земель	24	19
о замѣнѣ сервитутовъ	135	126
вообще же засвидѣтельствовано Комиссарами сдѣлокъ	159	—
утверждено Губернскимъ Присутствіемъ изъ поступившихъ въ послѣднее 152 сдѣлокъ	—	145

4) Разрѣшено дѣлъ по спорамъ о правѣ на владѣніе усадьбами.....	146	58
5) Внесено дополнительныхъ надписей въ ликвидационныя таблицы и данныя, а вмѣстѣ съѣдѣлано распоряженіе объ исправленіи ипотечныхъ книгъ.....	—	360
6) Повѣрено Коммиссарами и рассмотрѣно Присутствіемъ лѣсохозяйственныхъ плановъ съ выдачею рѣшеній по нимъ.....	44	34
7) Рассмотрѣно ходатайствъ объ обязательномъ обмѣнѣ земель, для уничтоженія череположности и о раздѣлѣ общихъ пастбищъ.....	44	8
8) Разрѣшено жалобъ на нарушеніе и превышеніе сервитутныхъ правъ крестьянъ.....	161	66
9) Рассмотрѣно споровъ о границахъ.....	100	30
10) Разрѣшено жалобъ на приговоры гминныхъ и сельскихъ сходовъ по разнымъ предметамъ и представленій объ отмѣнѣ таковыхъ.....	30	29
11) Разрѣшено дѣлъ о рубкѣ лѣсовъ, обремененныхъ сервитутами.....	5	5
12) Разрѣшено другихъ дѣлъ.....	240	240
13) Рассмотрѣно прошеній, съ выдачею по нимъ резолюцій.....	—	673
14) Рассмотрѣно счетовъ и отчетовъ существующихъ въ губерніи сельскихъ ссудосберегательныхъ кассъ.....	86	86
Итого: рассмотрѣно и разрѣшено дѣлъ.....	—	928
внесено въ ликвидационныя таблицы		

и данныя надписей	—	360
и разсмотрѣно прошеній съ выдачею резолюцій	—	673
Оставалось дѣлъ неразсмотрѣнныхъ Губернскимъ Присутствіемъ къ 1 Января 1880 г.	—	54
Независимо отъ сего по межевой части разсмотрѣно Губернскимъ Присутствіемъ плановъ	—	230
Выдано по утвержденнымъ планамъ копій сельскимъ обществамъ	—	173

Межеваніе же (при личномъ составѣ 13 землемѣровъ) произведено было:

въ 173 селеніяхъ, съ 3443 усадьбъ, на пространствѣ 41967 морговъ 43 пр.

Сельскія судоохранительныя кассы, учрежденныя въ губерніи на средства, данныя правительствомъ и на общественные капиталы, въ числѣ 85 кассъ (при отношеніи къ общему числу гминъ (какъ 1—2) продолжали дѣйствовать успѣшно, съ увеличеніемъ оборотовъ до 365,459 руб. 95 к.; растраты и злоупотребленій по кассамъ не было.

Судоохранительныя кассы повѣрялись мѣстными Коммисарами каждыя 4 мѣсяца, независимо отъ ревизій гминныхъ управленій.

Всѣхъ засѣданій въ Губернскомъ по крестьянскимъ дѣламъ Присутствіи было въ теченіи года 43.

Сверхъ прямыхъ обязанностей чиновъ вѣдомства по крестьянскимъ дѣламъ, Коммисары принимали участіе въ засѣданіяхъ уѣздныхъ по воинской повинности Присутствіяхъ,

При исполненіи дѣлъ крестьянскія учрежденія строго руководствовались существующими законоположеніями и правилами, примѣняя таковыя по точно-

му ихъ разуму и, вообще, не уклоняясь отъ указанныхъ имъ предѣловъ дѣятельности.

б) Гминныя
Управленія.

Къ 1-му Января 1880 году, въ Варшавской губерніи
находилось гминъ всего..... 154

Въ числѣ ихъ:

1) Состоящихъ изъ однихъ сельскихъ поселеній	117
2) Состоящихъ изъ посадовъ и сельскихъ поселеній	32
3) Самостоятельныхъ посадекихъ	5

По населенности гмины раздѣляются такъ:

менѣе 2000 душъ	4
отъ 2000 до 4000.....	63
отъ 4000 до 6000	60
свыше 6000	27

Въ теченіи отчетнаго года, очередными и чрезвычайными гминными сходами постановлено 871 приговоровъ, изъ коихъ обжаловано 11; изъ обжалованныхъ приговоровъ 6 отмѣнено, а 4 оставлено въ силѣ.

Сумма сборовъ на содержаніе гминныхъ управленій и другія гминныя надобности составляла въ отчетномъ году 217404 руб. 81 коп., по количеству же 1917556 морговъ земли, съ 1 морга проходила платежъ по среднему выводу 11,3 коп., кромѣ того разные доходы посадовъ составляли 6855 руб. 38 коп., такъ что весь гминный сборъ равняется суммѣ 224260 руб. 17 коп.

Изъ этой суммы израсходовано:

на содержаніе войтовъ	37150 р. 67 к.
„ „ писарей.....	36367 „ — —
„ канцелярскіе и другіе по содержанію гминныхъ управленій расходы	45053 р. 99 ¹ / ₂ к.
на содержаніе гминныхъ судовъ	64518 р. 35 к.
Итого.....	224260 р. 17 к.

Въ числѣ 154 гминныхъ войтовъ въ 1879 году было:

По сословію: дворянъ	22
мѣщанъ	26
крестьянъ	106
По образованію: грамотныхъ	92
умѣющихъ читать	27
неграмотныхъ	35

По сроку нахождения въ общественной службѣ:

Служившихъ 1-е трехлѣтіе	76
2-е " 	49
3-е " 	17
4-е " 	8
5-е " 	4

Въ теченіи 1879 г., былъ только одинъ случай привлеченія войтовъ къ судебной отвѣтственности, устранимо отъ должности 2 за противозаконныя дѣйствія и неисправное отправленіе своихъ обязанностей, подвергнуто же административнымъ взысканіямъ гминныхъ войтовъ 33.

Въ силу предоставленной гминнымъ войтамъ власти, наложено было ими денежныхъ штрафовъ на жителей гминъ всего на сумму 2,386 руб. 70½ к.

Во всѣхъ гминныхъ управленіяхъ находилось писарей 158:

Изъ нихъ:

дворянъ	65
мѣщанъ	88
крестьянъ	5

Въ числѣ гминныхъ писарей находилось служащихъ:

менѣ 1 года	43
отъ 1 до 3 лѣтъ	44
свыше 3 лѣтъ	71

Въ 1879 году предано суду гминныхъ писарей и удалено отъ должности за злоупотребленія 7

в) Ссудосберегательных кассъ.
 Къ 1-му Января 1880 года въ Варшавской губернии состояло 85 ссудосберегательныхъ кассъ, съ оборотнымъ капиталомъ въ 365,459 руб. 95 коп.

Изъ общаго числа дѣйствовавшихъ кассъ было открыто:

на средства правительства	41
на средства общественныя	30
учрежденныхъ на основаніи § 4 временнаго устава	
изъ прибылей другихъ кассъ	14

Дѣйствія ссудосберегательныхъ кассъ за истекшій годъ видны изъ нижеслѣдующихъ числовыхъ данныхъ:

Наименованіе приходныхъ и расходныхъ статей	По ссудо-сберегательнымъ учреждениямъ		Итого по вѣсѣмъ кассамъ
	на средства правительства	на общественныя средства	
Р у б л и и к о п ѣ й к и			
<i>Поступило на приходъ:</i>			
Основнаго капитала	39861 25	43459 49 1/2	83320 74 1/2
Пожертвованій въ пользу кассъ	106 57 3/4	—	106 57 3/4
Вкладовъ для приращенія процентами:			
а) отъ частныхъ лицъ	161322 85 2/4	58426 20 1/2	219749 6 1/4
б) штрафныхъ и другихъ суммъ	26621 50 1/2	17973 20	44594 70 1/2
в) суммъ, принадлежащихъ малолѣтнимъ	79277 30 1/4	30154 59 1/2	109431 90 1/4
Вкладовъ безпроцентныхъ	7992 31	7776 41 1/2	15768 72 1/2
Уплатъ по ссудамъ	789170 13 1/2	328662 9	1117832 22 1/2
Пеней	5694 56	3252 15 1/2	8946 71 1/2
Въ возвратъ неправильно выведенныхъ въ расходъ	379 97	117 85	497 82
Итого	1201087 21 1/2	541923 42 1/2	1743010 64
<i>Выведено въ расходъ:</i>			
Ссудъ	1002823 27	46615 26 1/2	1463438 53 1/2
Въ возвратъ процентныхъ вкладовъ	130908 32 3/4	45267 91	176176 23 3/4
Процентовъ на эти вклады	32362 66 1/4	10901 69 1/2	43263 75 3/4
Въ возвратъ безпроцентныхъ вкладовъ	11865 68 1/2	7684 74	19550 42 1/2
На канцелярскія и другія надобности	11841 98 1/2	8128 30	19970 28 1/2
Въ возвратъ неправильно взысканныхъ процентовъ	745 1	— 88	745 89
Въ возвратъ неправильно взысканныхъ пеней	3 32	8 55	11 87
Итого	1190549 66	532607 34	1723157 —

Слѣдовательно во всѣхъ ссудосберегательныхъ кассахъ губерніи къ 1 Января 1880 г. состояло на лицо денегъ 19853 руб. 64 коп.

Причисляя состоявшія, къ тому же времени, въ долгу за получившими ссуды 345606 р. 31 к., окажется, что оборотный капиталъ всѣхъ ссудо-сберегательныхъ кассъ составлялъ къ 1880 году сумму 365459 р. 95 к., или на 57453 р. $36\frac{1}{4}$ к. болѣе, нежели въ 1878 году.

Всѣхъ вкладовъ поступило 2745, изъ нихъ самый большой въ 2000 руб., самый меньшій въ 1 рубль.

Ссудъ выдано 39885 руб.

Изъ нихъ: подъ залогъ имущества.....	39272 р.
за поручительствомъ.....	613 р.

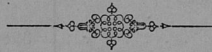

ВѢДОМОСТИ
КЪ ОБЗОРУ ВАРШАВСКОЙ ГУБЕРНИИ

ЗА 1879 ГОДЪ.

ИЗДАТЕЛЬСТВО
ИЗДАТЕЛЬСТВО
ИЗДАТЕЛЬСТВО

Вѣдомость № 1.

О ПОСѢВѢ И УРОЖАѢ ХЛѢБА

ВЪ ВАРШАВСКОЙ ГУБЕРНІИ

за 1879 годъ.

У Е З Д Ы	ПОСВЯНО ЧЕТ				ВЕРТЕЙ			СНЯТО ЧЕТВЕРТЕЙ						
	Озимой пшеницы	Ржи	Овса	Ячменя	Гречихи	Осталь- ных зрелых хлебовъ	Карто- феля	Озимой пшеницы	Ржи	Овса	Ячменя	Гречихи	Осталь- ных зрелых хлебовъ	Картофеля
<i>Варшавскій.</i>														
На землях владѣльческихъ	1706	3586	3920	972	277	420	8331	11942	17926	18293	6803	2219	2239	47609
" " арендаторскихъ	529	2407	2262	491	74	79	4729	3445	11445	9051	3194	595	424	27024
" " городскихъ	—	248	140	40	9	9	674	—	796	563	225	73	49	3367
" " крестьянскихъ	785	12818	12642	2899	762	171	53931	3142	74060	50571	21741	6854	753	337073
Итого	3020	19032	18964	4402	1122	679	67665	18529	104227	78478	31968	9741	3465	415073
<i>Блонскій.</i>														
На землях владѣльческихъ	2766	5910	4940	916	463	1004	9151	13829	26593	15605	4887	1390	2009	54943
" " арендаторскихъ	652	1918	1587	282	175	284	2907	3871	8632	6347	1507	527	568	17443
" " городскихъ	97	607	599	102	24	17	2087	487	2732	2396	512	73	34	12656
" " крестьянскихъ	1063	9595	7796	740	367	447	30761	5211	37421	33372	2673	1127	895	157650
Итого	4578	18030	14922	2040	1029	1752	44906	23398	75378	57720	9579	3117	3506	242672
<i>Влодавскій.</i>														
На землях владѣльческихъ	3695	8227	5649	1302	247	2386	14885	25874	50824	27110	9110	1646	10739	70048
" " арендаторскихъ	972	2628	1752	386	92	657	4301	6795	16158	9817	3044	616	2957	20243
" " городскихъ	276	944	1314	101	85	201	5634	2245	5663	9869	708	426	887	25353
" " крестьянскихъ	1229	7887	6590	583	347	982	31906	6536	43383	26363	2331	1908	3951	129397
Итого	6172	19686	15305	2366	771	4226	56726	41450	115028	73159	15193	4596	18334	245041
<i>Гостынский.</i>														
На землях владѣльческихъ	2106	5821	4659	1298	545	894	17835	10530	27782	18636	6234	4361	2235	53506
" " арендаторскихъ	300	830	569	205	80	192	7220	1000	3322	2277	819	489	482	4573

У ъ з д ы	П О С ъ Я Н О Ч Е Т				В Е Р Т Е Й			С Н Я Т О Ч Е Т В Е Р Т Е Й						
	Озимой пшеницы	Ржи	Овса	Ячменя	Гречихи	Осталь-ных зроновых хлебовъ	Карто-феля	Озимой пшеницы	Ржи	Овса	Ячменя	Гречихи	Осталь-ных зроновых хлебовъ	Картофеля
<i>Нишавскій.</i>														
На земляхъ владѣльческихъ	3556	10022	7216	1157	250	2440	22006	32004	65142	36082	8101	2000	12219	103560
" " арендаторскихъ	1072	3523	2582	514	183	757	6946	9647	22900	12079	3087	1468	3786	36468
" " городскихъ	152	765	475	124	53	46	1662	991	4595	1585	622	368	162	7024
" " крестьянскихъ	1141	9772	6218	1344	345	628	51634	7419	58632	33161	7170	2963	5023	180932
Итого	5921	24082	16491	3139	831	3871	82248	50061	151269	82907	18950	6799	21190	327984
<i>Ново-Минскій.</i>														
На земляхъ владѣльческихъ	693	3136	3092	521	374	521	4882	4163	30097	12896	2609	2141	2087	24414
" " арендаторскихъ	389	2342	2175	241	273	319	2312	1556	11213	6798	1006	1365	1290	13487
" " городскихъ	141	973	742	414	35	111	1783	709	4804	2475	1990	141	324	7325
" " крестьянскихъ	157	13201	7488	1731	2289	708	16368	785	44004	25742	5770	10114	3239	60898
Итого	1380	19552	13497	2907	2971	1659	25345	7213	80118	47911	11375	13761	6940	106082
<i>Радымскій.</i>														
На земляхъ владѣльческихъ	425	3255	2743	307	436	332	5902	3605	20347	11386	1843	1454	2286	44298
" " арендаторскихъ	207	1135	1151	134	165	109	1395	1613	7691	4515	804	549	780	10463
" " городскихъ	—	—	—	—	—	—	—	—	—	—	—	—	—	—
" " крестьянскихъ	135	10049	5473	1354	1018	418	35177	556	42205	21893	6204	6110	1810	117012
Итого	767	14439	9367	1795	1619	859	42474	5774	69643	37794	8851	8113	4876	171743
<i>Скервовицкій.</i>														
На земляхъ владѣльческихъ	650	3193	2442	525	161	397	7414	4956	20364	7123	2102	1152	2481	31829
" " арендаторскихъ	114	474	543	73	24	46	1545	802	2846	1254	256	141	296	4328

У ъ з д ы	П О С ъ Я Н О Ч Е Т				В Е Р Т Е Й			С Н Я Т О Ч Е Т В Е Р Т Е Й							
	Озимой пшеницы	Ржи	Овса	Ячменя	Гречихи	Осталь- ныхъ зрѣлыхъ хлѣбовъ	Карго- фели	Озимой пшеницы	Ржи	Овса	Ячменя	Гречихи	Осталь- ныхъ зрѣлыхъ хлѣбовъ	Каргофели	
На земляхъ городскихъ	56	412	324	62	8	26	1057	448	2509	750	248	54	164	3731	
— — крестьянскихъ	311	12291	9599	1366	132	581	28027	1392	69847	28165	4706	756	3382	103258	
Итого	1131	16370	12908	2026	325	1050	38043	7798	86566	37292	7312	2103	6323	143140	
<i>Созачевскій.</i>															
На земляхъ владѣльческихъ	2092	5339	6707	958	363	1095	10256	8370	24025	23475	5112	3634	3832	50732	
— — арендаторскихъ	137	368	623	58	63	72	1404	551	2557	2202	312	634	252	4683	
— — городскихъ	60	63	85	36	—	16	307	304	348	298	244	—	56	1366	
— — крестьянскихъ	2189	12468	12114	1481	321	1190	32729	8420	37756	36343	6351	1874	4166	134504	
Итого	4478	18238	19529	2533	747	2373	49696	17645	64686	62818	12019	6142	8306	191335	
Всего по губерніи	4478	235249	199707	29435	14320	25644	626423	259768	1092050	817866	161126	84676	107166	2706359	

DATE		TIME		PLACE		REMARKS	
1911	10	10	10	10	10	10	10
1911	11	11	11	11	11	11	11
1911	12	12	12	12	12	12	12
1911	13	13	13	13	13	13	13
1911	14	14	14	14	14	14	14
1911	15	15	15	15	15	15	15
1911	16	16	16	16	16	16	16
1911	17	17	17	17	17	17	17
1911	18	18	18	18	18	18	18
1911	19	19	19	19	19	19	19
1911	20	20	20	20	20	20	20
1911	21	21	21	21	21	21	21
1911	22	22	22	22	22	22	22
1911	23	23	23	23	23	23	23
1911	24	24	24	24	24	24	24
1911	25	25	25	25	25	25	25
1911	26	26	26	26	26	26	26
1911	27	27	27	27	27	27	27
1911	28	28	28	28	28	28	28
1911	29	29	29	29	29	29	29
1911	30	30	30	30	30	30	30

Вѣдомость № 2.

О ФАБРИКАХЪ И ЗАВОДАХЪ

ВЪ ВАРШАВСКОЙ ГУБЕРНІИ

ЗА 1879 ГОДЪ.

THE UNIVERSITY OF CHICAGO

PHYSICS DEPARTMENT

PHYSICS 551

1952

Родъ фабрикъ и заводовъ	г. Новый-Дворъ			Варшавскій уездъ		
	Число фабрикъ и заводовъ	Сумма произво- дительности	Число рабочихъ	Число фабрикъ и заводовъ	Сумма произво- дительности	Число рабочихъ
<i>I. Производства прядильно-ткацкія и писчебумажное.</i>						
Фабрики льняныхъ и пеньковыхъ издѣлій	—	—	—	—	—	—
Фабрики хлопчато-бумажныя	—	—	—	—	—	—
Фабрики шерстяныхъ издѣлій	—	—	—	—	—	—
Фабрики писчей бумаги и кровельнаго толя	—	—	—	1	140000	180
Фабрики оберточной бумаги	—	—	—	—	—	—
<i>II. Производства, занимающіяся обра- боткою металловъ.</i>						
Сталелитейные заводы	—	—	—	1	1069753	896
Фабрики мѣдныхъ издѣлій	—	—	—	—	—	—
Литейные заводы	—	—	—	—	—	—
Дробилитейные заводы	—	—	—	—	—	—
Фабрики желѣзныхъ издѣлій	—	—	—	1	10100	12
Фабрики земледѣльческихъ машинъ	—	—	—	—	—	—
<i>III. Химическія производства.</i>						
Химическія заводы	—	—	—	5	92550	30
Фабрики красильныя	—	—	—	1	10000	15
Кожевенные заводы	—	—	—	—	—	—
Салотопенные заводы	—	—	—	2	164300	6
Мыловаренные и свѣчно-сальные заводы	1	2000	2	5	768247	152
Клееварни	—	—	—	1	7500	8
<i>IV. Производства, занимающіяся обра- боткою ископаемыхъ, не металли- ческихъ матеріаловъ.</i>						
Кирпичные заводы	—	—	—	35	1365327	2374

Родъ фабрикъ и заводовъ	г. Новый-Дворъ			Варшавскій уѣздъ		
	Число фабрикъ и заводовъ	Сумма произво- дительности	Число рабочихъ	Число фабрикъ и заводовъ	Сумма произво- дительности	Число рабочихъ
Фаянсовые заводы	1	5000	14	—	—	—
Изразцовые заводы	—	—	—	1	12900	18
Горшечные заводы	—	—	—	1	750	3
Торфяныя копи	—	—	—	—	—	—
<i>V. Производства, занимающіяся обра- боткою дерева.</i>						
Лѣсопильные заводы	—	—	—	—	—	—
Заводы дегтярные, смоляные и скипидарные.	—	—	—	—	—	—
<i>VI. Производства, занимающіяся обра- боткою питательныхъ продуктовъ.</i>						
Свеклосахарные заводы	—	—	—	—	—	—
Винокуренные заводы	—	—	—	8	195098	50
Пивоваренные заводы	1	1460	2	6	192880	72
Медоваренные заводы	—	—	—	—	—	—
Водочные и ликерные заводы	—	—	—	1	42360	4
Уксусные заводы	1	750	1	3	5800	3
Солеваренные заводы	—	—	—	—	—	—
Сыроварни	—	—	—	—	—	—
Маслобойни	—	—	—	—	—	—
Паровыя мельницы	—	—	—	3	313500	39
Вѣтряныя, водяныя и конныя мельницы . .	—	—	—	188	1196381	195
Крахмальные заводы	—	—	—	—	—	—
Фабрики цикорія	—	—	—	1	3740	5

Родъ фабрикъ и заводовъ	г. Вжонь			г. Мценовъ			Вжонскій уѣздъ		
	Число фабрикъ и заводовъ	Сумма произвoдительности	Число рабочихъ	Число фабрикъ и заводовъ	Сумма произвoдительности	Число рабочихъ	Число фабрикъ и заводовъ	Сумма произвoдительности	Число рабочихъ
I. Производства прядильно-ткацкя и писчебумажное.									
Фабрики льняныхъ и пеньковыхъ издѣлій	—	—	—	—	—	—	1	2000000	5000
Фабрики хлопчато-бумажныя	—	—	—	—	—	—	—	—	—
Фабрики шерстяныхъ издѣлій	—	—	—	—	—	—	—	—	—
Фабрики писчей бумаги и кровельнаго тола	—	—	—	—	—	—	—	—	—
Фабрики оберточной бумаги	—	—	—	—	—	—	—	—	—
II. Производства, занимающіяся обработкою металловъ.									
Сталелитейные заводы	—	—	—	—	—	—	—	—	—
Фабрики мѣдныхъ издѣлій	—	—	—	—	—	—	—	—	—
Литейные заводы	—	—	—	—	—	—	—	—	—
Дроболитейные заводы	—	—	—	—	—	—	—	—	—
Фабрики жельзныхъ издѣлій	—	—	—	—	—	—	—	—	—
Фабрики земледѣльческихъ машинъ	—	—	—	—	—	—	—	—	—
III. Химическя производствa.									
Химическя заводы	—	—	—	—	—	—	—	—	—
Фабрики красильныя	—	—	—	—	—	—	1	800	1
Кожевенные заводы	—	—	—	3	1800	3	—	—	—
Салотопенные заводы	—	—	—	—	—	—	—	—	—
Мыловаренные и свѣчно-сальныя заводы	—	—	—	—	—	—	—	—	—
Клеварни	—	—	—	—	—	—	—	—	—
IV. Производства, занимающіяся обработкою ископаемыхъ, не металлическихъ материаловъ.									
Кирпичные заводы	—	—	—	1	720	4	5	93600	183

Родъ фабрикъ и заводовъ	г. Влоцлавскъ			г. Брестъ			Влоцлавскій уѣздъ		
	Число фабрикъ и заводовъ	Сумма произвoдительности	Число рабочихъ	Число фабрикъ и заводовъ	Сумма произвoдительности	Число рабочихъ	Число фабрикъ и заводовъ	Сумма произвoдительности	Число рабочихъ
<i>I. Производства прядильно-ткацкія и писчебумажное.</i>									
Фабрики льняныхъ и пеньковыхъ издѣлій	—	—	—	—	—	—	—	—	—
Фабрики хлопчатобумажныя	—	—	—	—	—	—	—	—	—
Фабрики шерстяныхъ издѣлій	—	—	—	—	—	—	1	800	6
Фабрики писчей бумаги и кровельнаго толя	—	—	—	—	—	—	—	—	—
Фабрики оберточной бумаги	—	—	—	—	—	—	—	—	—
<i>II. Производства, занимающіяся обработкою металловъ.</i>									
Сталелитейныя заводы	—	—	—	—	—	—	—	—	—
Фабрики мѣдныхъ издѣлій	—	—	—	—	—	—	—	—	—
Литейныя заводы	—	—	—	—	—	—	—	—	—
Дробилитейныя заводы	—	—	—	—	—	—	—	—	—
Фабрики желѣзныхъ издѣлій	—	—	—	—	—	—	—	—	—
Фабрики земледѣльческихъ машинъ	1	34240	52	1	10000	10	—	—	—
<i>III. Химическія производства.</i>									
Химическія заводы	—	—	—	—	—	—	—	—	—
Фабрики красильныя	—	—	—	—	—	—	—	—	—
Кожевенныя заводы	2	8200	6	—	—	—	7	4740	10
Салотопенныя заводы	—	—	—	—	—	—	—	—	—
Мыловаренныя и свѣчно-сальныя заводы	3	34700	10	—	—	—	—	—	—
Клееварни	—	—	—	—	—	—	—	—	—
<i>IV. Производства, занимающіяся обработкою ископаемыхъ, не металлическихъ материаловъ.</i>									
Кирпичныя заводы	12	48800	101	—	—	—	2	7110	6

Родъ фабрикъ и заводовъ	г. Влодавекъ			г. Брестъ			Влодавскій уѣздъ		
	Число фабрикъ и заводовъ	Сумма произво- дительности	Число рабочихъ	Число фабрикъ и заводовъ	Сумма произво- дительности	Число рабочихъ	Число фабрикъ и заводовъ	Сумма произво- дительности	Число рабочихъ
Фаянсовые заводы	1	80000	140	—	—	—	—	—	—
Израцовые заводы	—	—	—	—	—	—	—	—	—
Горшечные заводы	—	—	—	—	—	—	—	—	—
Торфяная копн	—	—	—	—	—	—	—	—	—
<i>V. Производства, занимающіяся обра- боткою дерева.</i>									
Лѣсопильные заводы	1	8400	7	—	—	—	—	—	—
Заводы дегтярные, смоляные и скипидарные.	—	—	—	—	—	—	—	—	—
<i>VI. Производства, занимающіяся обра- боткою питательныхъ продуктовъ.</i>									
Свеклосахарные заводы	—	—	—	—	—	—	—	—	—
Винокуренные заводы	—	—	—	—	—	—	2	24509	16
Пивоваренные заводы	4	53750	23	—	—	—	2	4610	4
Медоваренные заводы	2	290	2	—	—	—	—	—	—
Водочные и ликерные заводы	3	92500	13	—	—	—	—	—	—
Уксусные заводы	—	—	—	—	—	—	—	—	—
Солеваренные заводы	—	—	—	—	—	—	—	—	—
Сыроварни	—	—	—	—	—	—	1	7500	3
Маслобойни	—	—	—	—	—	—	7	2555	12
Паровыя мельницы	—	—	—	—	—	—	2	5887	5
Вѣтряныя, водяныя и конныя мельницы . .	6	4990	11	—	—	—	100	334310	118
Крахмальные заводы	—	—	—	—	—	—	—	—	—
Фабрика цикорія	1	192640	73	—	—	—	—	—	—

Родъ фабрикъ и заводовъ	г. Гостынинъ			г. Гомбинъ			Гостынинскій уездъ		
	Число фабрикъ и заводовъ	Сумма производимости	Число рабочихъ	Число фабрикъ и заводовъ	Сумма производимости	Число рабочихъ	Число фабрикъ и заводовъ	Сумма производимости	Число рабочихъ
I. Производства прядильно-ткацкія и ткаческобумажное.									
Фабрики льняныхъ и пеньвовыхъ издѣлій	—	—	—	—	—	—	—	—	—
Фабрики хлопчато-бумажныя	—	—	—	—	—	—	—	—	—
Фабрики шерстяныхъ издѣлій	—	—	—	—	—	—	—	—	—
Фабрики писчей бумаги и кровельнаго тола	—	—	—	—	—	—	1	385400	458
Фабрики оберточной бумаги	—	—	—	—	—	—	—	—	—
II. Производства, занимающіяся обработкою металловъ.									
Сталелитейные заводы	—	—	—	—	—	—	—	—	—
Фабрики мѣдныхъ издѣлій	—	—	—	—	—	—	—	—	—
Литейные заводы	—	—	—	—	—	—	—	—	—
Дроболитейные заводы	—	—	—	—	—	—	—	—	—
Фабрики желѣзныхъ издѣлій	—	—	—	—	—	—	—	—	—
Фабрики земледѣльческихъ машинъ	—	—	—	—	—	—	—	—	—
III. Химическія производства.									
Химическіе заводы	—	—	—	—	—	—	—	—	—
Фабрики красильныя	—	—	—	—	—	—	—	—	—
Кожевенные заводы	1	1000	2	3	5800	7	—	—	—
Салотопенные заводы	—	—	—	—	—	—	—	—	—
Мыловаренные и свѣчно-сальныя заводы	—	—	—	—	—	—	—	—	—
Клееварни	—	—	—	—	—	—	—	—	—
IV. Производства, занимающіяся обработкою ископаемыхъ, не металлическихъ материаловъ.									
Кирпичные заводы	1	2000	2	—	—	—	2	5000	5

Родъ фабрикъ и заводовъ	г. Кутно			Кутновскій уездъ		
	Число фабрикъ и заводовъ	Сумма произв-дтельности	Число рабочихъ	Число фабрикъ и заводовъ	Сумма произв-дтельности	Число рабочихъ
I. Производства прядильно-ткацкія и писчебумажное.						
Фабрики льняныхъ и пеньковыхъ издѣлій	—	—	—	—	—	—
Фабрики хлопчатобумажныя	—	—	—	—	—	—
Фабрики шерстяныхъ издѣлій	—	—	—	—	—	—
Фабрики писчей бумаги и кровельнаго тола	—	—	—	—	—	—
Фабрики оберточной бумаги	—	—	—	—	—	—
II. Производства, занимающіяся обработкою металловъ.						
Сталелитейные заводы	—	—	—	—	—	—
Фабрики мѣдныхъ издѣлій	—	—	—	1	3950	4
Литейные заводы	—	—	—	—	—	—
Дробилейные заводы	—	—	—	—	—	—
Фабрики желѣзныхъ издѣлій	—	—	—	2	1650	6
Фабрики земледѣльческихъ машинъ	1	4500	10	—	—	—
III. Химическія производства.						
Химическіе заводы	—	—	—	—	—	—
Фабрики красильныя	—	—	—	—	—	—
Кожевенные заводы	4	1700	4	2	3440	5
Салотопенные заводы	—	—	—	—	—	—
Мыловаренные и свѣчно-сальныя заводы	1	2000	1	1	600	2
Клееварни	—	—	—	—	—	—
IV. Производства, занимающіяся обработкою ископаемыхъ, не металлическихъ материаловъ.						
Кирпичные заводы	—	—	—	18	15695	68

Годъ фабрикъ и заводовъ	г. Кутно			Кутновскій уѣздъ		
	Число фабрикъ и заводовъ	Сумма произвoдительности	Число рабочихъ	Число фабрикъ и заводовъ	Сумма произвoдительности	Число рабочихъ
Фаянсовые заводы	—	—	—	—	—	—
Изразцовые заводы	—	—	—	—	—	—
Горшечные заводы	—	—	—	—	—	—
Торфяная копн	—	—	—	—	—	—
<i>V. Производства, занимающіяся обработкою дерева.</i>						
Лѣсопильные заводы	—	—	—	—	—	—
Заводы дегтирные, смоляные и скипидарные .	—	—	—	—	—	—
<i>VI. Производства, занимающіяся обработкою питательныхъ продуктовъ.</i>						
Свеклосахарные заводы	—	—	—	8	2519864	3686
Винокуренные заводы	—	—	—	5	275458	33
Пивоваренные заводы	—	—	—	3	18870	18
Медоваренные заводы	1	290	1	—	—	—
Водочные и ликерные заводы	—	—	—	—	—	—
Уксусные заводы	—	—	—	—	—	—
Солеваренные заводы	—	—	—	—	—	—
Сыроварни	—	—	—	—	—	—
Маслобойни	1	450	1	7	11105	14
Паровыя мельницы	3	78000	13	1	29956	4
Вѣтряныя, водяныя и кошняя мельницы . .	—	—	—	121	374098	152
Крахмальные заводы	—	—	—	—	—	—
Фабрики цвора	—	—	—	—	—	—

Родъ фабрикъ и заводовъ

г. Ловичъ

Ловичскій уездъ

Число фабрикъ
и заводовъСумма произво-
дительности

Число рабочихъ

Число фабрикъ
и заводовъСумма произво-
дительности

Число рабочихъ

I. Производства прядильно-ткацкія и
тисчебумажное.

Фабрики льняныхъ и пеньковыхъ издѣлій	—	—	—	—	—	—
Фабрики хлопчато-бумажныя	1	2800	5	—	—	—
Фабрики шерстяныхъ издѣлій	—	—	—	1	93500	11
Фабрики писчей бумаги и кровельнаго толя	—	—	—	—	—	—
Фабрики оберточной бумаги	—	—	—	1	750	1

II. Производства, занимающіяся обра-
боткою металловъ.

Сталелитейные заводы	—	—	—	—	—	—
Фабрики мѣдныхъ издѣлій	—	—	—	—	—	—
Литейные заводы	—	—	—	—	—	—
Дробилтейные заводы	—	—	—	—	—	—
Фабрики желѣзныхъ издѣлій	—	—	—	—	—	—
Фабрики земледѣльческихъ машинъ	—	—	—	—	—	—

III. Химическія производства.

Химическіе заводы	—	—	—	—	—	—
Фабрики красильныя	—	—	—	—	—	—
Кожевенные заводы	5	22800	9	—	—	—
Салотопенные заводы	—	—	—	—	—	—
Мыловаренные и свѣчно-сальные заводы	3	23950	4	—	—	—
Клеварни	—	—	—	—	—	—

IV. Производства, занимающіяся обра-
боткою ископаемыхъ, не металли-
ческихъ матеріаловъ.

Киричные заводы	2	3400	6	—	—	—
---------------------------	---	------	---	---	---	---

Родъ фабрикъ и заводовъ	г. Ловичъ			Ловичскій уездъ		
	Число фабрикъ и заводовъ	Сумма произво- дительности	Число рабочихъ	Число фабрикъ и заводовъ	Сумма произво- дительности	Число рабочихъ
Фаянсовые заводы	—	—	—	—	—	—
Изразцовые заводы	—	—	—	—	—	—
Горшечные заводы	1	14800	21	—	—	—
Торфяныя копи	—	—	—	—	—	—
<i>V. Производства, занимающіяся обра- боткою дерева.</i>						
Лѣсопильные заводы	—	—	—	—	—	—
Заводы дегтярные, смоляные и скипидарные.	—	—	—	2	1150	2
<i>VI. Производства, занимающіяся обра- боткою питательныхъ продуктовъ.</i>						
Свеклосахарные заводы	—	—	—	1	551100	600
Винокуренные заводы	—	—	—	2	120748	16
Пивоваренные заводы	1	14000	5	1	10000	2
Медоваренные заводы	2	870	2	—	—	—
Водочные и ликерные заводы	2	2450	7	—	—	—
Уксусные заводы	3	4300	3	—	—	—
Солеваренные заводы	—	—	—	—	—	—
Сыроварни	—	—	—	—	—	—
Маслобойни	—	—	—	14	10376	18
Паровыя мельницы	1	102040	24	—	—	—
Вѣтряныя, водяныя и конныя мельницы	—	—	—	62	158456	69
Крахмальные заводы	—	—	—	—	—	—
Фабрики цикорія	—	—	—	—	—	—

Родъ фабрикъ и заводовъ

	г. Нешава			Нешавскій уездъ		
	Число фабрикъ и заводовъ.	Сумма производимости	Число рабочихъ	Число фабрикъ и заводовъ	Сумма производимости	Число рабочихъ
<i>I. Производства прядильно-ткацкія и ткачебумажное.</i>						
Фабрики льняныхъ и пеньковыхъ издѣлій	—	—	—	—	—	—
Фабрики хлопчатобумажныя	—	—	—	—	—	—
Фабрики шерстяныхъ издѣлій	—	—	—	—	—	—
Фабрики писчей бумаги и кровельнаго толя	—	—	—	—	—	—
Фабрики оберточной бумаги	—	—	—	—	—	—
<i>II. Производства, занимающіяся обработкою металловъ.</i>						
Сталелитейные заводы	—	—	—	—	—	—
Фабрики мѣдныхъ издѣлій	—	—	—	—	—	—
Литейные заводы	—	—	—	1	7640	23
Дроболитейные заводы	—	—	—	—	—	—
Фабрики желѣзныхъ издѣлій	—	—	—	—	—	—
Фабрики земледѣльческихъ машинъ	—	—	—	—	—	—
<i>III. Химическія производства.</i>						
Химическіе заводы	—	—	—	—	—	—
Фабрики красильныя	—	—	—	—	—	—
Кожевенные заводы	—	—	—	—	—	—
Салотопенные заводы	—	—	—	—	—	—
Мыловаренные и свѣчно-сальные заводы	—	—	—	—	—	—
Клееварни	—	—	—	—	—	—
<i>IV. Производства, занимающіяся обработкою ископаемыхъ, не металлическихъ матеріаловъ.</i>						
Кирпичные заводы	—	—	—	16	12820	46

Родъ фабрикъ и заводовъ	г. Нешава			Нешавскій уѣздъ		
	Число фабрикъ и заводовъ	Сумма производимости	Число рабочихъ	Число фабрикъ и заводовъ	Сумма производимости	Число рабочихъ
Фаянсовые заводы	—	—	—	—	—	—
Изразцовые заводы	—	—	—	—	—	—
Горшечные заводы	—	—	—	—	—	—
Торфяныя копи	—	—	—	4	7260	59
<i>V. Производства, занимающіяся обработкою дерева.</i>						
Лѣсопильные заводы	—	—	—	—	—	—
Заводы дегтярные, смоляные и скипидарные.	—	—	—	—	—	—
<i>VI. Производства, занимающіяся обработкою питательныхъ продуктовъ.</i>						
Свеклосахарные заводы	—	—	—	—	—	—
Винокуренные заводы	—	—	—	4	86530	18
Пивоваренные заводы	2	5300	7	6	6240	9
Медоваренные заводы	—	—	—	—	—	—
Водочные и ликерные заводы	—	—	—	—	—	—
Уксусные заводы	—	—	—	—	—	—
Солеваренные заводы	—	—	—	1	14400	50
Сыроварни	—	—	—	—	—	—
Маслобойни	—	—	—	17	3790	17
Паровыя мельницы	—	—	—	2	9012	4
Вѣтряныя, водяныя и конныя мельницы . .	—	—	—	141	200009	141
Крахмальные заводы	—	—	—	1	7800	3
Фабрики цикорія	—	—	—	—	—	—

Родъ фабрикъ и заводовъ	г. Ново-Минскъ			г. Калужинъ			Ново-Минскій уѣздъ		
	Число фабрикъ и заводовъ	Сумма произв.-дѣтельности	Число рабочихъ	Число фабрикъ и заводовъ	Сумма произв.-дѣтельности	Число рабочихъ	Число фабрикъ и заводовъ	Сумма произв.-дѣтельности	Число рабочихъ
<i>I. Производства прядильно-ткацкія и писчебумажное.</i>									
Фабрики льняныхъ и пеньковыхъ издѣлій	—	—	—	—	—	—	—	—	—
Фабрики хлопчато-бумажныя	—	—	—	—	—	—	—	—	—
Фабрики шерстяныхъ издѣлій	—	—	—	3	6925	21	—	—	—
Фабрики писчей бумаги и кровельнаго толя	—	—	—	—	—	—	—	—	—
Фабрики оберточной бумаги	—	—	—	—	—	—	—	—	—
<i>II. Производства, занимающіяся обработкою металловъ.</i>									
Сталелитейные заводы	—	—	—	—	—	—	—	—	—
Фабрики мѣдныхъ издѣлій	—	—	—	—	—	—	—	—	—
Литейные заводы	—	—	—	—	—	—	—	—	—
Дроболитейные заводы	1	4000	4	—	—	—	—	—	—
Фабрики желѣзныхъ издѣлій	—	—	—	—	—	—	—	—	—
Фабрики земледѣльческихъ машинъ	—	—	—	—	—	—	—	—	—
<i>III. Химическія производства.</i>									
Химическіе заводы	—	—	—	—	—	—	—	—	—
Фабрики красильныя	—	—	—	—	—	—	—	—	—
Кожевенные заводы	—	—	—	1	960	1	1	1250	1
Салотопенные заводы	—	—	—	—	—	—	—	—	—
Мыловаренные и свѣчно-сальные заводы	1	14218	2	1	7360	2	—	—	—
Клееварни	—	—	—	—	—	—	—	—	—
<i>IV. Производства, занимающіяся обработкою ископаемыхъ, не металлическихъ материаловъ.</i>									
Кирпичные заводы	—	—	—	—	—	—	5	6700	13

Родъ фабрикъ и заводовъ	г. Радиминъ			Радиминскій уѣздъ		
	Число фабрикъ и заводовъ	Сумма произво- дительности	Число рабочихъ	Число фабрикъ и заводовъ	Сумма произво- дительности	Число рабочихъ
	Фаянсовые заводы	—	—	—	—	—
Изразцовые заводы	—	—	—	—	—	—
Горшечные заводы	—	—	—	—	—	—
Торфяныя копи	—	—	—	—	—	—
<i>V. Производства, занимающіяся обра- боткою дерева.</i>						
Лѣсопильные заводы	—	—	—	1	15000	6
Заводы дегтярные, смоляные и скипидарные.	—	—	—	3	4975	15
<i>VI. Производства, занимающіяся обра- боткою питательныхъ продуктовъ.</i>						
Свеклосахарные заводы	—	—	—	—	—	—
Винокуренные заводы	—	—	—	—	—	—
Пивоваренные заводы	—	—	—	1	30000	9
Медоваренные заводы	—	—	—	—	—	—
Водочные и ликерные заводы	—	—	—	—	—	—
Увусные заводы	—	—	—	—	—	—
Солеваренные заводы	—	—	—	—	—	—
Сыроварни	—	—	—	—	—	—
Маслобойни	—	—	—	—	—	—
Паровыя мельницы	—	—	—	—	—	—
Вѣтряныя, водяныя и конныя мельницы . .	—	—	—	40	27410	65
Крахмальные заводы	—	—	—	—	—	—
Фабрики цукорія	—	—	—	—	—	—

Родъ фабрикъ и заводовъ	г. Скерневице			Скерневицкій уѣздъ		
	Число фабрикъ и заводовъ	Сумма произво-дительно-сти	Число рабочихъ	Число фабрикъ и заводовъ	Сумма произво-дительно-сти	Число рабочихъ
I. Производства прядильно-ткацкія и писчебумажное.						
Фабрики льняныхъ и пеньковыхъ издѣлій	—	—	—	—	—	—
Фабрики хлопчато-бумажныя	—	—	—	—	—	—
Фабрики шерстяныхъ издѣлій	2	4424	5	—	—	—
Фабрики писчей бумаги и кровельнаго толя	—	—	—	—	—	—
Фабрики оберточной бумаги	—	—	—	—	—	—
II. Производства, занимающіяся обра-боткою металловъ.						
Сталелитейныя заводы	—	—	—	—	—	—
Фабрики мѣдныхъ издѣлій	—	—	—	—	—	—
Литейныя заводы	—	—	—	—	—	—
Дробилитейныя заводы	—	—	—	—	—	—
Фабрики желѣзныхъ издѣлій	—	—	—	—	—	—
Фабрики земледѣльческихъ машинъ	—	—	—	—	—	—
III. Химическія производства.						
Химическія заводы	—	—	—	—	—	—
Фабрики красильныя	—	—	—	—	—	—
Кожевенныя заводы	12	70355	32	—	—	—
Салотопенныя заводы	—	—	—	—	—	—
Мыловаренныя и свѣчно-сальныя заводы	1	34880	4	—	—	—
Клееварни	—	—	—	—	—	—
IV. Производства, занимающіяся обра-боткою ископаемыхъ, неметалли-ческихъ матеріаловъ.						
Кирпичныя заводы	1	3600	13	—	—	—

Родъ фабрикъ и заводовъ	г. Скерневице			Скерневицкій уѣздъ		
	Число фабрикъ и заводовъ	Сумма произв.-дѣтельности	Число рабочихъ	Число фабрикъ и заводовъ	Сумма произв.-дѣтельности	Число рабочихъ
Фаянсовые заводы	—	—	—	—	—	—
Изразцовые заводы	—	—	—	1	2500	2
Горшечные заводы	—	—	—	—	—	—
Торфяныя копи	—	—	—	—	—	—
<i>V. Производства, занимающіяся обработкою дерева.</i>						
Лѣсопильные заводы	—	—	—	3	59950	19
Заводы дегтярные, смоляные и скипидарные.	—	—	—	—	—	—
<i>VI. Производства, занимающіяся обработкою питательныхъ продуктовъ.</i>						
Свеклосахарные заводы	—	—	—	—	—	—
Винокуренные заводы	—	—	—	4	77500	23
Пивоваренные заводы	1	36500	10	—	—	—
Медоваренные заводы	—	—	—	—	—	—
Водочные и ликерные заводы	1	4000	2	—	—	—
Уксусные заводы	2	2173	3	—	—	—
Солеваренные заводы	—	—	—	—	—	—
Сыроварни	—	—	—	—	—	—
Маслобойни	—	—	—	7	3620	14
Паровыя мельницы	—	—	—	—	—	—
Вѣтряныя, водяныя и конныя мельницы	—	—	—	34	288580	66
Крахмальные заводы	—	—	—	—	—	—
Фабрики цикорія	—	—	—	—	—	—

Родъ фабрикъ и заводовъ	г. Сохачевъ			Сохачевскій уѣздъ			Всего въ губернии		
	Число фабрикъ и заводовъ	Сумма произво- дительности	Число рабочихъ	Число фабрикъ и заводовъ	Сумма произво- дительности	Число рабочихъ	Число фабрикъ и заводовъ	Сумма произво- дительности	Число рабочихъ
I. Производства прядильно-ткацкія и писчебумажное.									
Фабрики льняныхъ и пеньковыхъ издѣлій	—	—	—	—	—	—	1	2000000	5000
Фабрики хлопчатобумажныя	—	—	—	—	—	—	1	2800	5
Фабрики шерстяныхъ издѣлій	—	—	—	—	—	—	7	105649	43
Фабрики писчей бумаги и провельнаго толя	—	—	—	—	—	—	2	525400	638
Фабрики оберточной бумаги	—	—	—	—	—	—	1	750	1
II. Производства, занимающіяся обработкою металловъ.									
Сталелитейные заводы	—	—	—	—	—	—	1	1069753	896
Фабрики мѣдныхъ издѣлій	—	—	—	—	—	—	1	3950	4
Литейные заводы	—	—	—	—	—	—	1	7640	23
Дробилитейные заводы	—	—	—	—	—	—	1	4000	4
Фабрики желѣзныхъ издѣлій	—	—	—	—	—	—	3	11750	18
Фабрики земледѣльческихъ машинъ	—	—	—	—	—	—	3	48740	72
III. Химическія производства.									
Химическіе заводы	—	—	—	—	—	—	5	92550	30
Фабрики красильныя	—	—	—	—	—	—	2	10800	16
Кожевенные заводы	—	—	—	2	4140	4	53	142838	102
Салотопенные заводы	—	—	—	—	—	—	2	164300	6
Мыловаренные и свѣчно-сальные заводы	—	—	—	—	—	—	18	888385	180
Клееварни	—	—	—	—	—	—	1	7500	8
IV. Производства, занимающіяся обработкою ископаемыхъ, неметаллическихъ материаловъ.									
Кирпичные заводы	—	—	—	6	18650	27	110	1592272	2874

Родъ фабрикъ и заводовъ	г. Сохачевъ			Сохачевскій уѣздъ			Всего въ губерніи		
	Число фабрикъ и заводовъ	Сумма произво- дительности	Число рабочихъ	Число фабрикъ и заводовъ	Сумма произво- дительности	Число рабочихъ	Число фабрикъ и заводовъ	Сумма произво- дительности	Число рабочихъ
Фаянсовые заводы	—	—	—	—	—	—	2	85000	154
Изразцовые заводы	—	—	—	—	—	—	3	18550	25
Горшечные заводы	—	—	—	—	—	—	2	15350	24
Торфяныя копи	—	—	—	—	—	—	4	7260	59
<i>V. Производства, занимающіяся обра- боткою дерева.</i>									
Лѣсопильные заводы	—	—	—	—	—	—	6	74350	33
Заводы дегтярные, смоляные и скипидарные .	—	—	—	—	—	—	5	6125	17
<i>VI. Производства, занимающіяся обра- боткою питательныхъ продуктовъ.</i>									
Свеклосахарные заводы	—	—	—	3	1703600	1325	19	7688044	8963
Винокуренные заводы	—	—	—	7	257581	37	56	1677662	296
Пивоваренные заводы	—	—	—	4	24517	14	48	493193	229
Медоваренные заводы	—	—	—	—	—	—	7	1740	7
Водочные и ликерные заводы	—	—	—	1	40000	6	11	249225	55
Уксусные заводы	1	405	1	1	2400	2	18	20918	20
Солеваренные заводы	—	—	—	—	—	—	1	14400	50
Сыроварни	—	—	—	—	—	—	1	7500	3
Маслобойни	1	1380	3	2	4580	4	64	54596	102
Паровыя мельницы	—	—	—	1	4000	3	15	584021	100
Вѣтряныя, водяныя и конныя мельницы . .	—	—	—	95	404345	118	1194	4092397	1424
Крахмальные заводы	—	—	—	—	—	—	4	17026	19
Фабрики цукоры	—	—	—	—	—	—	2	196380	78
Итого . . .							1675	21993014	21578

Вѣдомость № 3.

ДВИЖЕНІЕ НАСЕЛЕНІЯ
ВЪ ВАРШАВСКОЙ ГУБЕРНІИ

за 1879 годъ.

Города и уѣзды	Число бравоуѣ	Ч И С Л О Р О Д И В Ш И Х С Я										Ч И С Л О У М Е Р Ш И Х Ъ			Прибыль или убыль
		ЗАКОННОРОЖДЕННЫХЪ			НЕЗАКОННОРОЖ		ДЕННЫХЪ	В С Е Г О			Муж. пола	Жен. пола	Обоего пола		
		Муж. пола	Жен. пола	Обоего пола	Муж. пола	Жен. пола		Обоего пола	Муж. пола	Жен. пола				Обоего пола	
							Муж. пола				Жен. пола	Обоего пола			
г. Новий-Днроу	23	70	66	136	5	11	16	75	77	152	34	39	75	+ 79	
Варшавскій уѣздъ	788	1911	1797	3708	95	84	179	2006	1881	3887	1316	1283	2599	+ 1288	
г. Блоне	30	53	55	108	1	5	6	54	60	114	42	41	83	+ 31	
г. Мцояовъ	87	162	143	305	8	4	12	170	147	317	81	103	184	+ 133	
Блзовскій уѣздъ	555	1314	1245	2559	41	41	82	1355	1286	2641	750	788	1538	+ 1103	
г. Влоцлавскъ	122	248	235	483	27	20	47	275	255	530	200	189	389	+ 141	
г. Врестъ	17	29	23	52	2	4	6	31	27	58	34	15	49	+ 9	
Влоцлавскій уѣздъ	575	1394	1220	2614	47	40	87	1441	1260	2701	855	857	1712	+ 989	
г. Гостиница	35	91	91	182	4	2	6	95	93	188	54	42	96	+ 92	
г. Гомбизъ	64	110	123	233	1	3	4	111	126	237	61	45	106	+ 131	
Гостиницкій уѣздъ	559	1387	1356	2743	37	50	87	1424	1406	2830	713	675	1388	+ 1442	
г. Гора-Кальварія	24	66	53	119	3	1	4	69	54	123	50	46	96	+ 27	
г. Варка	44	93	94	187	2	4	6	95	98	193	40	37	77	+ 116	
г. Гройци	40	85	56	141	2	4	6	87	60	147	62	71	133	+ 14	
Гроцискій уѣздъ	748	1477	1569	3046	51	42	93	1528	1611	3139	1049	1002	2051	+ 1088	
г. Кутно	98	165	156	321	12	12	24	177	168	345	132	111	243	+ 102	
Кутновскій уѣздъ	551	1383	1190	2573	45	38	83	1428	1228	2656	678	692	1370	+ 1286	
г. Ловчъ	94	124	118	242	11	13	24	135	131	266	126	98	224	+ 42	
Ловчскій уѣздъ	548	1183	1127	2310	32	23	55	1215	1150	2365	649	560	1209	+ 1156	
г. Немца	12	45	40	85	2	5	7	47	45	92	35	37	72	+ 20	
Немцкскій уѣздъ	621	2480	1384	2864	66	39	105	1546	1423	2969	1143	1045	2188	+ 781	
г. Ново-Минскъ	28	63	49	112	1	7	8	64	56	120	46	31	77	+ 43	
г. Калущина	54	135	95	230	2	1	3	137	96	233	86	70	156	+ 77	
Ново-Минскій уѣздъ	454	1121	1059	2180	30	34	64	1151	1083	2234	749	712	1461	+ 783	

Города и уезды	Число браковъ	Ч И С Л О Р О						Д И В Ш И Х С Я				Ч И С Л О У М Е Р Ш И Х ъ			Прибыль или убыль
		ЗАКОННОРОЖДЕННЫХЪ			НЕЗАКОННОРОЖ			ДЕННЫХЪ	В С Е Г О						
		Муж. пола	Жен. пола	Обоего пола	Муж. пола	Жен. пола	Обоего пола	Обоего пола	Муж. пола	Жен. пола	Обоего пола	Муж. пола	Жен. пола	Обоего пола	
г. Радвинь	31	78	48	126	—	2	2	78	50	128	17	12	29	+ 99	
Радвиньскій уездъ . .	419	849	863	1712	20	23	43	869	886	1755	541	529	1070	+ 685	
г. Скверняце	55	99	98	197	5	10	15	104	108	212	72	53	125	+ 87	
Скверняцкій уездъ . .	337	745	716	1461	31	20	51	776	736	1512	466	418	884	+ 628	
г. Сохачевъ	48	79	96	175	3	2	5	82	98	180	65	54	119	+ 61	
Сохачевскій уездъ . .	497	1136	1085	2221	32	34	66	1168	1119	2287	551	499	1050	+ 1237	
Итого въ городахъ . .	906	1795	1639	3434	91	110	201	1886	1749	3635	1237	1094	2331	+ 1304	
уездахъ	6652	15380	14611	29991	527	468	995	15907	15079	30986	9460	9060	18520	+ 12466	
Всего въ губерніи . .	7558	17175	16250	33425	618	578	1196	17793	16828	34621	10697	10154	20851	+ 13770	

Вѣдомость № 4.

О ПОСТУПЛЕНИИ СБОРОВЪ
ВЪ ВАРШАВСКОЙ ГУБЕРНІИ

за 1879 годъ.

О ПОДАТЯХЪ И НЕДОИМКАХЪ ПО

Роды податей	СЛЕДОВАЛО ПОСТУПИТЬ		ВНОВЕ ПРИЧИСЛЕНО	
	Недоимокъ	Оклада	Недоимокъ	Оклада
	Р у б л и н к о в ѣ я к и			
I. Подати и окладные платежи.				
<i>1. Дворскіе налоги.</i>				
а. Основной поземельный налогъ	16882 58	309609 52	282 95	668 19
б. Добавочный поземельный налогъ	12419 62	161219 41	147 64	281 16
в. Подымная подать съ добавкою къ ней 50%	15965 41	72317 40	191 40	— —
г. Сборъ съ лановыхъ владѣльцевъ	480 26	128 53	— —	— —
д. Отгнѣнные налоги	7287 81	— —	— —	— —
Итого	53035 68	543274 86	621 99	949 35
<i>2. Крестьянскіе налоги.</i>				
а. Основной поземельный налогъ	3927 19	220162 52	1685 97	333 56
б. Добавочный поземельный налогъ	3131 46	106638 1	882 60	191 38
в. Подымная подать	9153 85	179141 —	1136 —	168 —
г. Отгнѣнные налоги	7370 66	— —	— —	— —
Итого	23583 16	505941 53	3704 57	692 94
<i>3. Городскія подати.</i>				
а. Подымная подать	6339 27	31152 35	— —	— 2
б. Контингентъ ливерниковый	196 73	1472 35	— —	— —
в. Отгнѣнные налоги	2810 50	— —	— —	— —
Итого	9346 50	32624 70	— —	— 2
<i>4. Инспекціонные штрафы</i>				
	433075 82	— —	61537 17	10177 86

ВАРШАВСКОЙ ГУБЕРНІИ ЗА 1879 ГОДЪ

ИСКЛЮЧЕНО		ВЗЫСКАНО		Осталось къ 1 Января 1880 года		
Недоимокъ	Оклада	Недоимокъ	Оклада	Недоимокъ	Оклада	Всего
Р у б л и н к о в ѣ я к и						
935 42	4942 9	11389 77	299275 25	4840 34	6060 37	10900 71
475 34	1893 4	9054 53	154825 55	3037 39	4781 98	7819 37
1585 50	554 —	6326 82	68352 54	8294 49	3410 86	11705 35
— —	— —	19 15	93 6	461 11	35 47	496 58
325 26	— —	53 19	— —	6909 36	— —	6909 36
3271 52	7389 13	26843 46	522546 40	23542 69	14288 68	37831 37
337 79	264 72	3908 97	218538 91	1366 40	1692 43	3058 85
200 62	169 32	2660 89	105081 80	1132 55	1578 27	2730 82
703 22	216 61	5696 28	176570 70	3880 35	2521 69	6412 4
588 93	— —	375 18	— —	6406 55	— —	6406 55
1850 56	650 65	12641 32	900191 41	12815 85	5792 41	18608 26
957 14	87 37	1844 33	29477 1	3537 80	1587 99	5125 79
— —	— —	152 53	1393 10	44 20	79 25	123 45
386 64	— —	8 18	— —	2415 68	— —	2415 68
1343 78	87 37	2005 4	30870 11	5997 68	1667 24	7684 92
28332 28	— —	27445 7	8604 87	438835 64	1572 99	440408 63

О ПОДАТЯХЪ И НЕДОИМКАХЪ ПО

ВАРШАВСКОЙ ГУБЕРНИ ЗА 1879 ГОДЪ

Роды податей	СЛЕДОВАЛО ПОСТУПИТЬ		ВНОВЬ ПРИЧИСЛЕНО		ИСКЛЮЧЕНО		ВЗЫСКАНО		Осталось къ 1 Январю 1880 года						
	Недоимокъ	Оклада	Недоимокъ	Оклада	Недоимокъ	Оклада	Недоимокъ	Оклада	Недоимокъ	Оклада	Всего				
	Р у б л я и к о п ѣ я к и														
<i>5. Губерскіе сборы.</i>															
а. Страховой	42914	10 268303	36 829	56 39146	61 2049	93 298	9 19280	38 291837	3 22413	40 15314	85 37728	25			
б. Дорожный	18799	90 98684	95 2050	8 25106	39 519	99 300	73 13046	15 110014	56 8283	94 8476	5 16759	89			
в. Квартирный	37769	84 41333	65 124	30 13115	9 10	25 —	— 33375	81 32813	6 4508	68 21635	68 26144	36			
Итого	99483	79 408321	96 3004	64 77368	9 2580	17 598	82 64702	34 439664	65 35205	92 45426	58 80632	50			
Всего	618524	95 1490163	5 68868	37 89188	26 37358	31 8725	97 133637	23 1501877	44 516397	78 68747	90 585145	68			
II. Податныхъ недоимокъ разороченныхъ по имѣніямъ крестьянскимъ и дворянскимъ															
— — — — — — — — — — — — — — — —															
III. Другихъ равныхъ взысканій.															
<i>По ведомству:</i>															
Военнаго Министерства	39770	76 97747	11 —	— —	— —	— —	232	68 6150	50 108	25 89531	25 39429	83 2065	36 41495	19	
Министерства Финансовъ:															
Департамента Государственнаго Казначейства	5493812	31 764944	49 —	— —	— —	— —	3521	69 1168	50 10930	30 6724	82 5479860	32 757051	17 6236411	49	
" Неовладѣвшихъ Сборовъ	57879	68 80670	94 3865	90 6901	33 5447	— 185	66 14901	66 76312	7 41396	92 11074	54 52471	46			
" Торговли и Мануфактуръ	27581	86 4608	10 —	— —	— —	— —	5566	51 292	10 3429	73 1430	25 18585	62 2885	75 21471	37	
Общей Канцеларіи Министра Финансовъ	472908	26 136201	81 918	50 499	64 32460	70 3488	57 46851	28 77399	36 394514	78 55813	52 450328	30			
Министерства Государственныхъ Имуществъ:															
" Горнаго Департамента	66349	84 132	21 —	— —	— —	— —	6228	18 —	— —	— —	132	21 60121	66 60121	66	
" Внутреннихъ Дѣлъ	48368	35 53365	4 23	— —	— —	— —	2140	20 171	64 7824	9 45560	78 38427	6 7637	4 46064	10	
" Народнаго Просвѣщенія	5812	42 5742	14 —	— —	— —	— —	266	24 242	38 1541	3 3813	63 4005	15 1686	13 5691	28	
" Пугей Сообщенія	10177	7 63582	25 —	— —	— —	— —	7643	43 —	— —	149	30 58766	87 2384	34 4815	38 7199	72

О ПОДАТЯХЪ И НЕДОИМКАХЪ ПО

Роды податей	СЛѢДОВАЛО ПОСТУПИТЬ				ВНОВЬ ПРИЧИСЛЕНО			
	Недоимокъ		Оклада		Недоимокъ		Оклада	
	Р у б л и и к о п ѣ й к и							
Министерства Государственнаго Контроля .	11795	43	11407	—	—	—	—	—
Министерства Юстиціи	533	38	55575	19	—	—	—	—
Особенной Канцеларія по кредитной части .	70274	47	42774	33	2744	87	36107	77
Итого	6309290	43	1316750	61	7552	27	43513	16
Всего	6923815	38	2806913	66	76420	64	132701	42

ВАРШАВСКОЙ ГУБЕРНІИ ЗА 1879 ГОДЪ

ИСКЛЮЧЕНО				ВЗЫСКАНО				<i>Осталось къ 1 Января 1880 года</i>					
Недоимокъ		Оклада		Недоимокъ		Оклада		Недоимокъ		Оклада		Всего	
Р у б л и и к о п ѣ й к и													
37	—	—	—	184	—	11207	—	11574	43	200	—	11774	43
95	—	322	—	21	20	53393	—	417	18	1860	19	2277	37
3184	31	6793	78	2200	56	43260	96	67634	47	28827	36	96461	83
66822	94	18815	13	88141	40	467532	20	6157878	36	873916	44	7031794	80
104181	25	27541	10	221778	63	1969409	64	6674276	14	942664	34	7616940	48

О ЧИСЛѢ И РОДѢ ПРЕСТУПЛЕНІЙ

ВЪ ВАРШАВСКОЙ ГУБЕРНИИ ЗА 1879 ГОДЪ.

РОДЪ ПРЕСТУПЛЕНІЙ	Число преступлений	В ъ Т о м ъ						Ч и с л ъ			В ОЗРАСТЪ ПРЕСТУПНИКОВЪ								
		Число осужденныхъ		Дворянъ потомственныхъ		Купцовъ		Мѣщанъ		Престыпль	Военнаго сословія	Другихъ сословія	ниже 17	17—20	21—30	31—40	41—50	51—60	свыше 60
		м.	ж.	м.	ж.	м.	ж.	м.	ж.										
<i>Противъ религіи.</i>																			
1. Отступленіе отъ вѣры и церковныхъ постановленій	—	—	—	—	—	—	—	—	—	—	—	—	—	—	—	—	—	—	—
2. Другія преступленія противъ религіи	2	2	—	—	—	—	—	—	—	—	—	—	—	2	—	—	—	—	—
<i>Противъ личности государства.</i>																			
1. Противъ верховной власти	—	—	—	—	—	—	—	—	—	—	—	—	—	—	—	—	—	—	—
2. Противъ органовъ верховной власти	—	—	—	—	—	—	—	—	—	—	—	—	—	—	—	—	—	—	—
3. Противъ обязанностей гражданской службы	8	8	—	—	—	—	—	—	2	6	—	—	—	4	2	2	—	—	
4. Противъ законовъ о состояніяхъ	6	5	1	3	—	—	—	—	1	—	—	—	—	3	2	1	—	—	
5. Противъ повинностей военной и земской	1	1	—	—	—	—	—	—	—	—	—	—	1	—	—	—	—	—	
6. Противъ народнаго здравія и продовольствія	—	—	—	—	—	—	—	—	—	—	—	—	—	—	—	—	—	—	
7. Противъ уставовъ о промышленности и торговлѣ	—	—	—	—	—	—	—	—	—	—	—	—	—	—	—	—	—	—	
8. Противъ уставовъ стрѣльничихъ, почтовыхъ и путей сообщения	—	—	—	—	—	—	—	—	—	—	—	—	—	—	—	—	—	—	
9. Противъ правилъ осторожности отъ пожара	—	—	—	—	—	—	—	—	—	—	—	—	—	—	—	—	—	—	
10. Составленіе шпехъ и приставодержательство	—	—	—	—	—	—	—	—	—	—	—	—	—	—	—	—	—	—	
11. Бродяжничество и наруш. паспортной системы	—	—	—	—	—	—	—	—	—	—	—	—	—	—	—	—	—	—	
12. Возбужденіе къ противозаконнымъ искамъ, ложные доноси и ложныя показанія	—	—	—	—	—	—	—	—	—	—	—	—	—	—	—	—	—	—	
13. Противъ общественнаго благочинія	10	10	—	—	—	—	—	—	3	5	—	—	2	4	3	1	—	—	
14. Ипротивъ общественной нравственности	3	2	1	—	—	—	—	—	—	1	—	—	—	1	1	—	—	—	
15. Другія нарушенія государственнаго благоустройства	60	53	16	—	—	—	—	—	25	9	2	—	1	—	—	—	—	—	
<i>Противъ собственности государства.</i>																			
1. Противъ уставовъ о казенныхъ хлѣбахъ	2	2	—	—	—	—	—	—	2	—	—	—	—	—	—	1	—	—	
2. Противъ уставовъ шатенныхъ	7	3	4	—	—	—	—	—	—	—	—	—	—	1	2	1	2	1	

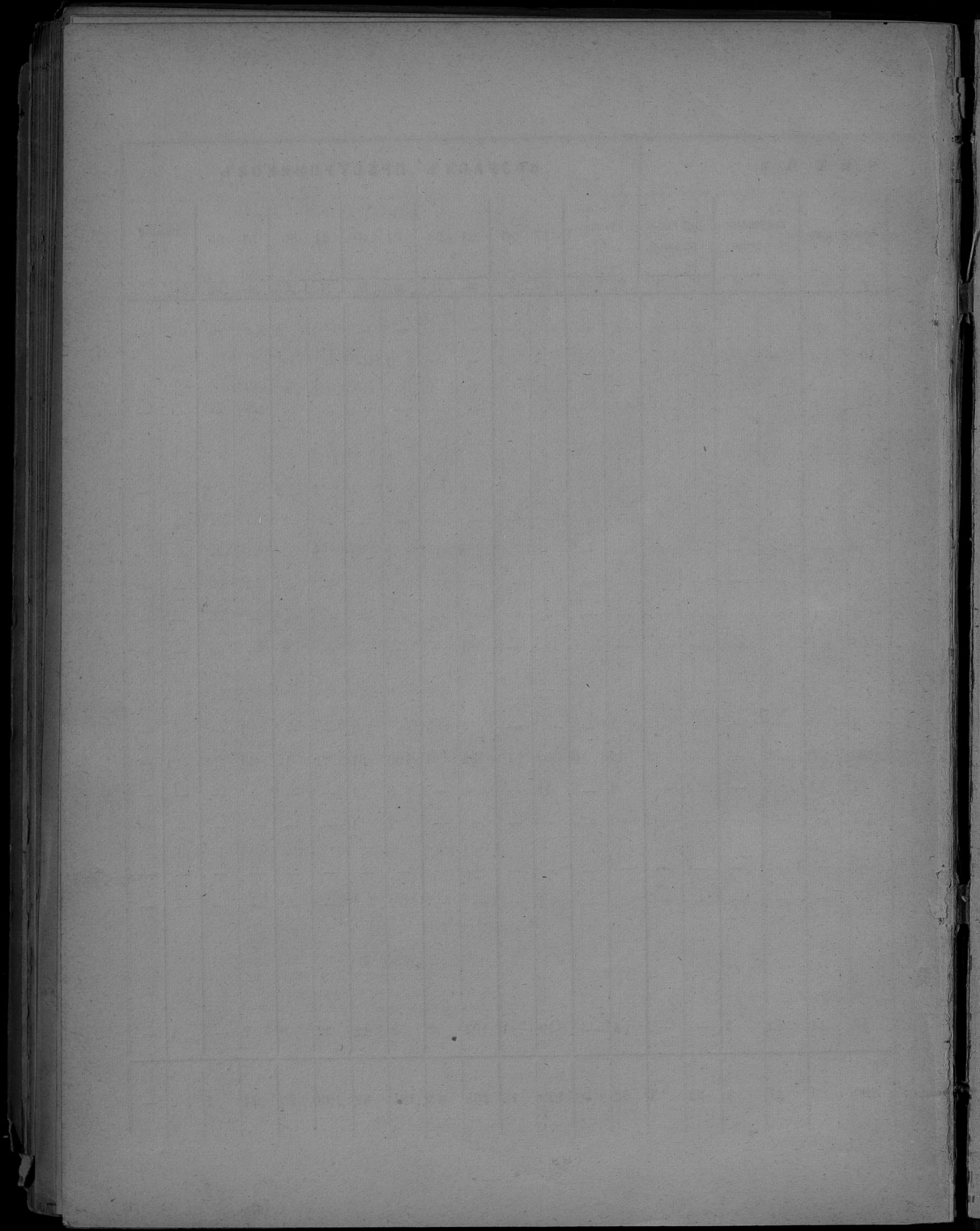

ВѢДОМОСТЬ

о числѣ учебныхъ заведеній и учащихся въ Варшавской губерніи,

за 1879 годъ.

Наименованіе учебныхъ заведеній	Въ городахъ			Въ уѣздахъ				Всего въ губерніи						
	Число учебныхъ заведеній	Число учащихся			Число учебныхъ заведеній	Число учащихся			Число учебныхъ заведеній	Число учащихся				
		муж. п.	жен. п.	всего		муж. п.	жен. п.	всего		муж. п.	жен. п.	всего		
Реальная училища	2	573	—	573	—	—	—	—	2	573	—	573		
Женская прогимназія	1	—	70	70	—	—	—	—	1	—	70	70		
Начальные училища	}	для мужскаго пола	8	563	—	563	3	200	—	200	11	763	—	763
		для женскаго пола	8	—	411	411	3	—	189	189	11	—	600	600
		для обоого пола .	22	1000	613	1613	315	10324	6101	16425	337	11324	6714	18038
Воскресно-ремесленный училища	11	662	—	662	1	40	—	40	12	702	—	702		
Частныя училища	}	для мужскаго пола	2	168	—	168	—	—	—	—	2	168	—	168
		для женскаго пола	9	—	365	365	2	—	60	60	11	—	425	425
		для обоого пола .	1	5	16	21	10	337	304	641	11	342	320	662
Евангелическіе кантораты	2	—	—	—	101	498	402	900	103	498	402	900		
Учительская семинарія	—	—	—	—	1	89	—	89	1	89	—	89		
Образцовое училище при учительской семинаріи	—	—	—	—	1	49	—	49	1	49	—	49		
Римско-католическая духовная семинарія въ гор. Влацлавсѣ	1	44	—	44	—	—	—	—	1	44	—	44		
Метрополитанальная семинарія св. Іоанна въ г. Варшавѣ	1	56	—	56	—	—	—	—	1	56	—	56		
Всего по губерніи	68	3071	1475	4546	437	11537	7056	18593	505	14608	8531	23139		

О ДОХОДАХЪ И РАСХОДАХЪ

ПО ГОРОДАМЪ ВАРШАВСКОЙ ГУБЕРНИИ

ЗА 1879 ГОДЪ.

ГОРОДА И УЕЗДЫ	ДОХОДЫ										Итого	Всего, в том числе: по землевладению, по торговле, по промышленности
	ОБЫКНОВЕННЫЕ											
	Содержание учреждений и учреждений сирот	Оборы с казенных и государственных земель, поощр.	Оборы с промышленных предприятий	Шлях и пошляки	Дачи казенные торговые	Дачи морские и служебные	Итого	Всего, в том числе: по землевладению, по торговле, по промышленности				
Губерния												
Варшавский уезд.												
г. Польш-Дворъ	919 94	116 25	225 50	—	—	1138 85	100 99	2490 53	570 23			
Благовский уезд.												
г. Блаво	577 12 1/2	—	157 95	560	—	1284 15	—	2529 22 1/2	590 13			
г. Милочевъ	378 42	—	614 55	774 60	1507 65	—	—	3275 22	3038 77			
Влодавский уезд.												
г. Влодавль	6896 30	—	1488 65	3532 28	7053 21 1/2	391 76	10350 29 1/2	65 42				
г. Ерстъ	1049 94 1/2	—	130 25	4 00	1108 80	70	2963 59 1/2	—				
Гроецкий уезд.												
г. Гройсь	2118 45	693	297 90	420	1394 42	—	4925 77	1646 94				
г. Гора-Калварья	531 44	—	191 55	159 71	1281 5	20	2686 75	1628 21				
г. Варца	490 77	—	109 88	1414 50	1104 40	—	3200 52	2791 97				
Гостынский уезд.												
г. Гостыня	6028 9 1/2	—	286 65	545 68	1668 44	—	9431 68 1/2	7451 73				
г. Гомель	3146 77	—	349 58	300	1062 15 1/2	44 35	5406 85 1/2	1463 97				
Кутновский уезд.												
г. Кутво	1983 27	340 75	425 10	1271 50 1/2	2174 99	225 8	6460 69 1/2	1077 54 1/2				
Ловичский уезд.												
г. Ловчъ	4770 15	—	1020 50	1200 78	3827 82	409 85	11234 10	7805 69				
Литовский уезд.												
г. Литва	462 30	—	133 25	58	1110 69 1/2	3	1767 24 1/2	1928 69				
Ново-Минский уезд.												
г. Ново-Минскъ	49 58	189 40	259 30	769 57	839 14	—	2988 79	1699 27				
г. Калужинь	—	299 72	237 92	710	689 12 1/2	—	1897 76 1/2	559 54 1/2				
Радзивиловский уезд.												
г. Радзивиловъ	571 57	99 12	166 35	—	695 37 1/2	4	1446 41 1/2	932 58 1/2				
Скервевский уезд.												
г. Скервевль	2874 12	—	791 25	459	2554 45 1/2	—	6270 82 1/2	2503 92				
Солчавский уезд.												
г. Солчавль	2986 94	—	576 90	162 26	327 23	2170 86	8324 21	—				
Итого	36539 89 1/2	1719 24	7463	—	12325 48 1/2	31175 98	3439 89	92679 49	35799 61 1/2			

Всего	РАСХОДЫ										Итого	Всего		
	ОБЫКНОВЕННЫЕ													
	Содержание учреждений и учреждений сирот, поощр. земель	Содержание учреждений сирот, поощр. земель	Содержание учреждений сирот, поощр. земель	Содержание учреждений сирот, поощр. земель	Содержание учреждений сирот, поощр. земель	Содержание учреждений сирот, поощр. земель	Содержание учреждений сирот, поощр. земель	Содержание учреждений сирот, поощр. земель	Содержание учреждений сирот, поощр. земель	Содержание учреждений сирот, поощр. земель			Содержание учреждений сирот, поощр. земель	Содержание учреждений сирот, поощр. земель
Губерния														
3675 78	1405 29 1/2	9 45	99	—	—	—	—	87 95	—	—	1623 70	3229 61 1/2	394 28	3618 89 1/2
3679 35 1/2	1560 53 1/2	505 29	60 60	—	—	—	—	33 15	—	—	490 53	2450 1 1/2	614 7	3064 8 1/2
6313 99	2679 91 1/2	19 62 1/2	81 40	—	—	—	—	87	—	—	3025 98	5491 92	1822 8	7714
19429 71 1/2	8690 53	2011 96 1/2	1227 70	250	—	—	—	980	—	—	189 47	10456 69 1/2	11156 2 1/2	21612 49
2953 59 1/2	1483 76	114 39	464 5	—	—	—	—	75	—	—	128 50	2265 70	376 43	2642 13
6579 71	1835 56	1164 35	125 60	114 69	340	—	—	509	—	—	424 29	4594 40	1734 5	6228 45
4214 96	1448 27	8	109 69 1/2	—	—	—	—	189	—	—	690 19	3009 15 1/2	970 53	3976 68 1/2
6090 89	2349 78	7 32 1/2	614 91	38 72	450	—	—	—	—	—	103 68	3594 41 1/2	1643 98	5238 50 1/2
19583 41 1/2	3294 69 1/2	841 67 1/2	646 30	—	—	—	—	403 25	451 73	250 52	5798 17	3224 37 1/2	9022 54 1/2	
6850 42 1/2	3021 89	255 61	514 14	—	—	—	—	278 70	153 62	199 29 1/2	4444 16 1/2	829 28	6270 44 1/2	
7338 24	2995	1071 32 1/2	508 76	—	—	—	—	79 65	—	—	149 49	4795 22 1/2	1027 98	5823 29 1/2
19039 70	4762 87	1289 18	294 70	—	—	—	—	589 49	597 62	169 12	7532 89	2567 55	10190 44	
3666 93 1/2	1219 35	483 30 1/2	302 50	—	—	—	—	86 39	—	—	614 57	2751 11 1/2	—	2751 11 1/2
5788 6	1288 42	1372 50	—	—	—	—	—	139 82	—	—	399 17	3991 91	679 84	3751 73
2457 31	1554 72	591 40	—	—	—	—	—	194 75	—	—	225 32	2389 39	—	2389 39
2379	1229 67	895 13	—	—	—	—	—	21 18	—	—	—	2136 98	938 64	3095 62
8783 74 1/2	2185 62	1158 56 1/2	173 33	—	—	—	—	279 70	3714 50	284 25	7776 16 1/2	1941 82	9711 45 1/2	
5324 21	1900	1379 54	77	—	—	—	—	133 74	—	—	212 83 1/2	3728 11 1/2	1338 6	5299 17 1/2
128389 10 1/2	41797 79	13976 53 1/2	5299 68 1/2	403 41	4339 90	6917 47	9022 93	79837 81	34355 49	11239 39				

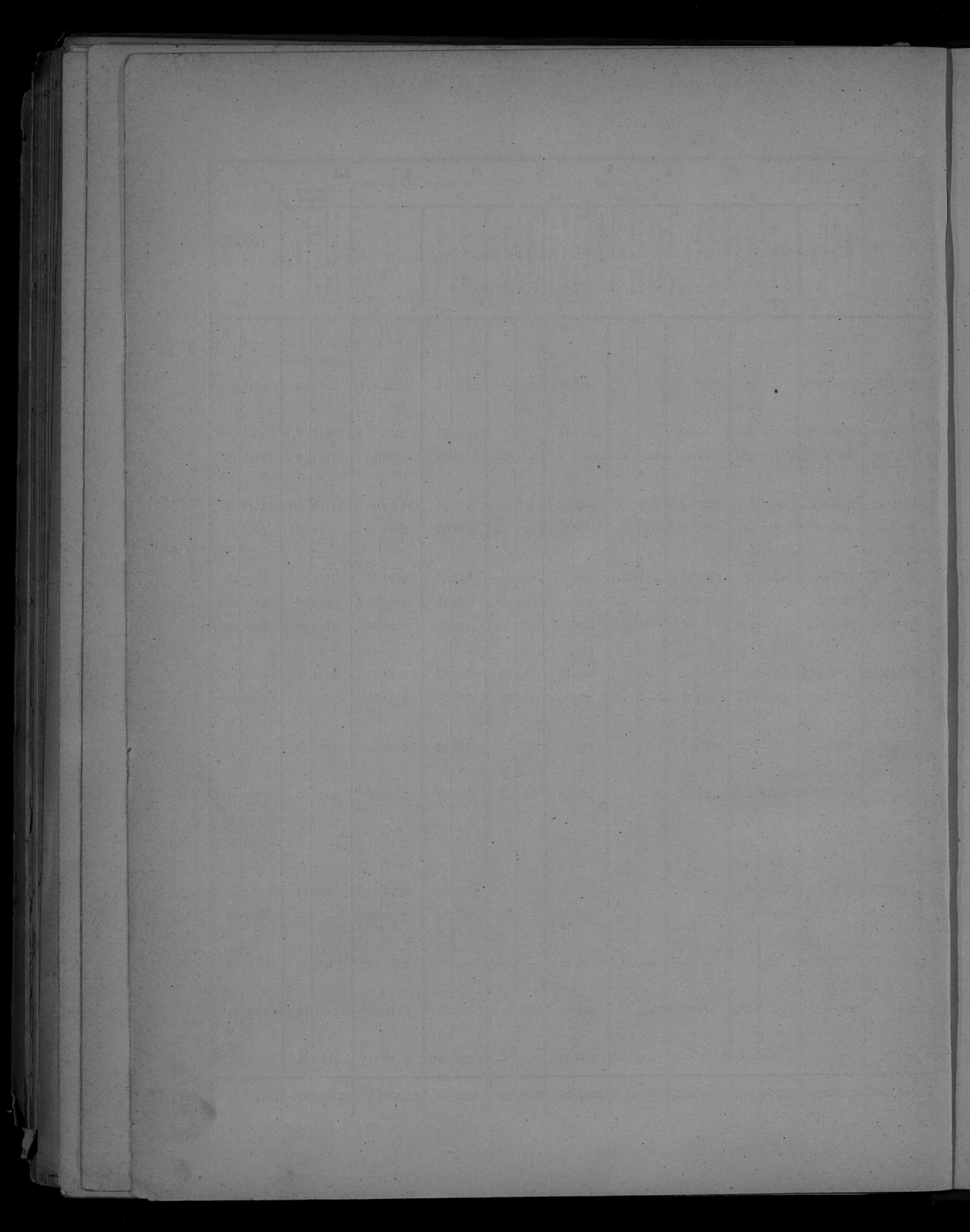

ВѢДОМОСТЬ

о запасныхъ и неприкосновенныхъ капиталахъ, принадлежащихъ городамъ

Варшавской губерніи, за 1879 годъ.

Города и уѣзды	Къ 1-му Января 1879 года состояло капиталовъ			Въ 1879 году		Къ 1-му Января 1880 года состоитъ капиталовъ			
	Запаснаго	Неприкос- новеннаго	Итого	Прибыло	Убыло	Запаснаго	Неприкос- новеннаго	Итого	
	Р у б л и и к о п ѣ й к и								
<i>Варшавскій уѣздъ.</i>									
г. Новый-Дворъ	1773 86 ¹ / ₄	3553 11	5326 97 ¹ / ₄	—	—	13 90	1759 90 ¹ / ₄	3553 11	5313 7 ¹ / ₄
<i>Блонскій уѣздъ.</i>									
г. Блоне	3591 15	270 —	3861 15	674 75	—	—	4265 90	270 —	4535 90
г. Мщонувъ	23424 86 ¹ / ₂	2417 82	25842 68 ¹ / ₂	293 79	—	—	23593 65 ¹ / ₂	2542 82	26136 47 ¹ / ₂
<i>Влоцлавскій уѣздъ.</i>									
г. Влоцлавскъ	36340 86 ¹ / ₂	8232 67	44573 53 ¹ / ₂	—	—	944 39	35396 47 ¹ / ₂	8232 67	43629 14 ¹ / ₂
г. Брестъ	3929 28 ¹ / ₂	15212 88	19142 16 ¹ / ₂	450	—	—	4379 28 ¹ / ₂	15212 88	19592 16 ¹ / ₂
<i>Гроецкій уѣздъ.</i>									
г. Гройны	16375 14	808 98	17684 12	—	—	1400 —	15475 14	808 98	16284 12
г. Гора-Кальварія	7746 14	370 40	8116 54	—	—	911 89 ¹ / ₂	6834 24 ¹ / ₂	370 40	7204 64 ¹ / ₂
г. Варка	10884 54 ¹ / ₂	5232 94	16117 48 ¹ / ₂	1350	—	—	12234 54 ¹ / ₂	5532 94	17467 78 ¹ / ₂
<i>Гостыньскій уѣздъ.</i>									
г. Гостынь	50585 85	10392 83	60978 68	7500	—	—	58085 85	10392 83	68478 68
г. Гомбнитъ	11591 23 ¹ / ₂	4336 96	15928 19 ¹ / ₂	1761 50	—	—	12891 23 ¹ / ₂	4798 46	17689 69 ¹ / ₂
<i>Кутновскій уѣздъ.</i>									
г. Кутно	11024 61	313 80	11338 41	678	—	—	11702 61	313 80	12016 41

Города и уѣзды	Къ 1-му Января 1879 года состояло капиталовъ			Въ 1879 году		Къ 1-му Января 1880 года состоятъ капиталовъ			
	Запаснаго	Неприкос- новеннаго	Итого	Прибыло	Убыло	Запаснаго	Неприкос- новеннаго	Итого	
	Р у б л и ц к о н ѣ й к и								
<i>Ловичскій уѣздъ.</i>									
г. Ловичъ	45067 38	589 67 1/2	45657 5 1/2	— —	998 75	44068 63	589 67 1/2	44658 30 1/2	
<i>Нешавскій уѣздъ.</i>									
г. Нешава	610 23 1/2	9299 20	9909 43 1/2	— —	290 —	320 23 1/2	9299 20	9619 43 1/2	
<i>Ново-Минскій уѣздъ.</i>									
г. Ново-Минскъ	1486 14 1/2	— —	1486 14 1/2	— —	— —	1486 14 1/2	— —	1486 14 1/2	
г. Кадушннъ	1866 —	— —	1866 —	— —	— —	1866 —	— —	1866 —	
<i>Радимскій уѣздъ.</i>									
г. Радимнъ	2216 56 1/2	25 —	2241 56 1/2	— —	545 —	1671 56 1/2	25 —	1696 56 1/2	
<i>Скервевскій уѣздъ.</i>									
г. Скервевцы	37023 91 1/4	576 5	37599 96 1/4	3689 54	— —	40552 48 1/4	737 2	41289 50 1/4	
<i>Сохачевскій уѣздъ.</i>									
г. Сохачевъ	10028 28 1/2	1490 46	11518 74 1/2	— —	953 —	9075 28 1/2	1490 46	10565 74 1/2	
Всего	276066 7	63122 77 1/2	339188 84 1/2	16397 56	6056 93 1/2	285659 24 1/2	63870 24 1/2	349529 49	

ВЪДОМОСТЬ

О БОЛЬНИЦАХЪ ВАРШАВСКОЙ ГУБЕРНИИ

ЗА 1879 ГОДЪ.

Название больниц	Число штатных кроватей	Въ 1879 г. больницъ	Средня прожительность пробывающаго одного больного въ больницъ	Въ сутки, среднимъ числомъ, состояло больныхъ
			дней	
Больница св. Антонія, въ уѣзд. городѣ Влоцлавскѣ	45	593	28,0	45,0
Больница св. Олдея, въ уѣздномъ городѣ Ловичѣ	33	493	22,0	29,0
Больница св. Валентія, въ уѣздномъ городѣ Египѣ	30	458	25,0	31,0
Больница св. Петра, въ уѣздномъ городѣ Гройцѣ	20	347	24,0	22,0
Больница св. Олдея въ дер. Цихонинѣ, Непавскаго уѣзда, открываемая на время лѣтняго сезона	32	69	43,0	24,0
Больница св. Иосифа, въ деревнѣ Мьяна, Ново-Минскаго уѣзда	16	261	26,0	19,0
Больница св. Станислава, въ уѣзд. гор. Свириничахъ	12	110	27,0	8,0
Лечебница при богадѣльнѣ въ уѣздномъ городѣ Горно-Каваларнѣ	5	55	32,0	4,0
По всемъ больницамъ	193	2386	26,0	170,0

На 100 больныхъ было умершихъ	ОБОРОТЪ СУММЪ ПО СОДЕРЖАНІЮ БОЛЬНИЦЪ ВЪ 1879 ГОДУ				СТОИМОСТЬ СОДЕРЖАНІЯ ОДНОГО БОЛЬНОГО СОСТАВЛЯЛА ВЪ СУТКИ			
	Доходъ		Расходъ		на продовольствіе	на лекарства	на другія потребности	Всего
	Рубли и копейки				Въ копейкахъ			
11,0	8102	47 1/2	7572	84 1/2	13,0	2,0	33,0	49,0
12,0	5728	96	4834	52	9,0	1,0	32,0	44,0
12,0	6296	37 1/2	3611	76 1/2	9,0	2,0	19,0	31,0
13,0	2950	57 1/2	2467	88 1/2	9,0	1,0	22,0	32,0
1,0	7170	35	7152	07 1/2	22,0	3,0	149,0	175,0
8,0	6649	96 1/2	5373	28	18,0	1,0	56,0	77,0
10,0	2365	24 1/2	2237	55 1/2	8,0	3,0	39,0	51,0
20,0	—	—	—	—	—	—	—	—
11,0	39263	94 1/2	33249	92	92,0	16,0	352,0	461,0

Госуд. публичная
историческая
библиотека РСФСР
№ 153 г.



Qu 12p

nes 3p

Off

